

**PERAN KEPALA DUSUN TERHADAP KETERPILIHAN  
AWALUDDIN A. PADA PILKADES 2016 (Studi Kasus Desa  
Buareng Kecamatan Kajuara Kabupaten Bone)**



Skripsi

Diajukan untuk Memenuhi Salah Satu Syarat Melaksanakan Penelitian  
Jurusan Ilmu Politik Fakultas Ushuluddin, Filsafat dan Politik  
UIN Alauddin Makassar

Oleh:

**ASRUL ARSYAD**

**NIM: 30600114066**

FAKULTAS USHULUDDIN, FILSAFAT DAN POLITIK  
UIN ALAUDDIN MAKASSAR

2018

## PERNYATAAN KEASLIAN SKRIPSI

Mahasiswa yang bertanda tangan di bawah ini:

Nama : Asrul Arsyad  
NIM : 30600114049  
Tempat/Tgl. Lahir : Sinjai 10 September 1996  
Jur/Prodi/Konsentrasi : Ilmu Politik  
Fakultas : Ushuluddin, Filsafat dan Politik  
Alama : BontoBulaeng Desa Buareng Kecamatan Kajuara Kabupaten Bone  
Judul : Peran Kepala Dusun Terhadap Keterpilihan Awaluddin A. Pada Pilkades 2016 (Studi Kasus Desa Buareng Kecamatan Kajuara Kabupaten Bone)

Menyatakan dengan sesungguhnya dan penuh kesadaran bahwa skripsi ini benar adalah hasil karya sendiri. Jika di kemudian hari terbukti bahwa ia merupakan duplikat, tiruan, plagiat, atau dibuat oleh orang lain, sebagian atau seluruhnya, maka skripsi dan gelar yang diperoleh karenanya batal demi hukum.

Samata Gowa, 09 November 2018

Penyusun,

Asrul Arsyad

NIM: 30600114066

## PENGESAHAN SKRIPSI

Skripsi yang berjudul, "Peran Kepala Dusun Terhadap Keterpilihan Awaluddin A. Pada Pilkades 2016 (Studi Kasus Desa Buareng Kecamatan Kajuara Kabupaten Bone) yang disusun oleh Asrul Arsyad, Nim: 30600114066, mahasiswa jurusan Ilmu Politik pada Fakultas Ushuluddin Filsafat dan Politik UIN Alauddin Makassar, telah diuji dan dipertahankan dalam sidang *munaqasyah* yang diselenggarakan pada hari Selasa, tanggal 06 November tahun 2018, dinyatakan telah dapat diterima sebagai salah satu syarat untuk memperoleh gelar S.Sos dalam Ilmu Politik, Jurusan Ilmu Politik (dengan beberapa perbaikan)

Samata Gowa, 27 November 2018

### DEWAN PENGUJI:

Ketua : Dr. Abdullah S. Ag

  
(.....)

Sekretaris : Ismah Tita Ruslin S.IP., M.A

(.....)

Munaqisy I : Prof. Dr. Muh. Saleh Tajuddin, M.A, Ph.D

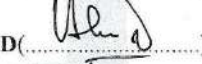
  
(.....)

Munaqisy II : Wahyuni, S.Sos., M.Si

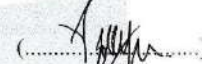
  
(.....)

Pembimbing I : Dr. Anggriani Alamsyah, S.IP., M.Si

  
(.....)

Pembimbing II: Hj. Suriyani S.Ag M.Pd

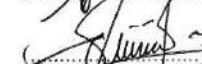
  
(.....)

Diketahui oleh:  
Dekan Fakultas Ushuluddin Filsafat dan Politik  
UIN Alauddin Makassar

  
Prof. Dr. H. Muh. Natsir, MA  
NIP: 195907041989031003

## **KATA PENGANTAR**

Tiada kata yang pantas diucapkan seorang hamba kepada pencipta-Nya selain rasa syukur atas segala nikmat, rahmat dan hidayah-Nya. Tuhan tempat kita menyembah dan meminta pertolongan sehingga kita berharap mampu melewati hari penuh dengan makna. Shalawat dan salam semoga tetap terlimpah kepada junjungan kita nabi besar Muhammad SAW, pada keluarganya, para sahabatnya, dan kepada ummatnya hingga akhir zaman.

Penulis menghaturkan terimah kasih yang tak terhingga dan sembah sujud kepada Allah SWT yang telah memberikan begitu banyak nikmatnya. Untuk itu, penulis mengucapkan banyak terima kasih dan penuh penghargaan tak terhingga kepada pihak yang telah memberikan bantuan dan arahan dengan sabar dan ikhlas. Penulis mencoba membuat skripsi ini dengan sebaik mungkin dengan segala kemampuan yang ada. Namun demikian, di dalam penulisan masih terdapat kekurangan, hal ini disebabkan oleh keterbatasan dan kemampuan yang ada dalam penulisan skripsi ini. Oleh karena itu, segala kritik dari pembaca sangat diperlukan demi pengembangan ilmu di masa yang akan datang.

Penyusunan skripsi ini penulis banyak menjumpai hambatan dan tantangan namun dengan kekuatan doa dan dukungan dari orang-orang yang terkasihlah yang penulis jadikan acuan untuk terus maju hingga akhirnya mampu menyelesaikan skripsi ini. Demikian pula penulis menyadari sepenuhnya bahwa skripsi ini masih jauh dari kata sempurna sebagai suatu karya ilmiah. Hal ini disebabkan oleh faktor

keterbatasan penulis sebagai manusia yang masih berada dalam proses pembelajaran. Oleh karena itu penulis mengharapkan motivasi, dukungan, semangat, kritik, dan saran yang bersifat membangun dari semua pihak demi penyempurnaan skripsi ini.

Ucapan terima kasih yang tak terhingga penulis haturkan kepada kedua orang tua, Muh. Arsyad dan Hj. Darmawati yang selama ini telah banyak memberikan kasih sayangnya yang tulus, memberikan motivasi, dorongan serta dukungan sehingga penulis bisa sampai ke tahap ini. Dan juga tidak lupa kepada sang kakak tercinta, Rahmawati Arsyad S.PI dan Rahmatullah Arsyad S.PI yang selalu memberikan arahan serta motivasi kepada penulis, adiknya tercinta, dan juga kepada:

1. Bapak Prof. Dr. H. Musafir Pababbari, M.Si., selaku Rektor UIN Alauddin Makassar dan para Wakil Rektor I, II, III, dan IV sebagai penentu kebijakan di Universitas Islam Negeri Alauddin Makassar.
2. Bapak Prof. Dr. H. Natsir Siola, MA., selaku Dekan Fakultas Ushuluddin, Filsafat dan Politik dan para Wakil Dekan I, II, dan III.
3. Dr. Anggriani Alamsyah, S. IP., M. Si., sebagai Pembimbing I (satu) dan Hj. Suriyani S.Ag M.Pd., sebagai Pembimbing II (dua) yang selalu memberikan saran dan bimbingannya, yang selalu mendukung serta memberikan supportnya kepada penulis.
4. Dosen penguji ujian proposal, dan ujian hasil skripsi, Prof. Dr. Muh. Saleh Tajuddin, M.A., Ph.D sebagai Penguji I dan Wahyuni, S. Sos., M. Si., sebagai Penguji II yang telah membantu penulis selama proses ujian.

5. Bapak Syahrir Karim, M.Si., Ph.D., dan ibu Ismah Tita Ruslin S.IP., M.A selaku Ketua dan Sekretaris Jurusan Ilmu Politik dan juga kepada ibu Nurhayati, M.Si., selaku Tata Usaha Jurusan Ilmu Politik.
6. Staf Akademik Fakultas Ushuluddin, Filsafat dan Politik yang selama ini membantu penulis dalam pengurusan berkas.
7. Kepala Desa Buareng dan Para Kepala Dusun serta Staf Kantor Desa Buareng.
8. Masyarakat Desa Buareng Kecamatan Kajuara Kabupaten Bone sebagai informan penelitian.
9. Teman-teman jurusan ilmu politik terkhusus kepada mereka yang sama-sama berjuang mulai ujian proposal, komprehensif, hingga menuju ujian hasil yang selalu memberikan semangat dan dorongan kepada penulis agar segera sarjana.
10. Teman-teman seperjuangan Jurusan Ilmu Politik angkatan 2014, khususnya Ilmu Politik 3/4.

Samata Gowa, 09 November 2018

Asrul Arsyad

NIM: 30600114066

## DAFTAR ISI

<b>JUDUL .....</b>	<b>i</b>
<b>PERNYATAAN KEASLIAN SKRIPSI .....</b>	<b>ii</b>
<b>KATA PENGANTAR.....</b>	<b>iii</b>
<b>DAFTAR ISI.....</b>	<b>vi</b>
<b>ABSTRAK .....</b>	<b>viii</b>
<b>BAB 1 PENDAHULUAN.....</b>	<b>1-19</b>
A. Latar Belakang.....	1
B. Rumusan Masalah.....	10
C. Fokus Penelitian dan Deskripsi Penelitian.....	10
D. Tujuan dan Kegunaan Penelitian.....	11
E. Tinjauan Pustaka.....	12
<b>BAB II LANDASAN TEORITIS .....</b>	<b>20-31</b>
A. Teori.....	20
1. Demokrasi.....	20
2. Elite.....	22
3. Kekuasaan.....	24
4. Peran.....	26
5. Respon.....	29
B. Kerangka Konseptual.....	31
<b>BAB III METODE PENELITIAN .....</b>	<b>32-38</b>
A. Jenis dan Lokasi Penelitian .....	32
B. Sumber Data .....	32
C. Metode Pengumpulan Data .....	33
D. Informan .....	35

E. Analisa Data.....	35
<b>BAB IV ANALISIS HASIL DAN PEMBAHASAN.....</b>	<b>39-67</b>
A. Gambaran Umum Lokasi Penelitian.....	39
B. Hasil Penelitian dan Pembahasan .....	48
<b>BAB V PENUTUP .....</b>	<b>68-69</b>
A. Kesimpulan.....	68
B. Implikasi Penelitian .....	69
 <b>DAFTAR TABEL</b>	
Tabel 1. Jumlah Penduduk Berdasarkan Dusun dan Jenis Kelamin Juni 2018.....	43
Tabel 2. Nama Kepala Dusun Desa Buareng .....	45
Tabel 3. Hasil pemungutan suara Pilkades Desa Buareng Tahun 2016.....	50
 <b>DAFTAR PUSTAKA.....</b>	 <b>70-71</b>
<b>LAMPIRAN.....</b>	<b>72</b>
<b>DAFTAR PERTANYAAN.....</b>	<b>78</b>
<b>RIWAYAT HIDUP.....</b>	<b>79</b>



## ABSTRAK

**Nama : Asrul Arsyad**

**Nim : 30600114066**

**Jurusan: Ilmu Politik**

**Judul : Peran Kepala Dusun Terhadap Keterpilihan Awaluddin A. Pada Pilkades 2016 (Studi Kasus Desa Buareng Kecamatan Kajuara Kabupaten Bone)**

---

Penelitian ini terdapat masalah yang timbul pada pilkades 2016 di Desa Buareng. Adapun pokok permasalahannya yaitu terdapat peran dari Kepala Dusun terhadap terpilihnya Awaluddin A. sebagai Kepala Desa, dan respon masyarakat terhadap terpilihnya Awaluddin A. sebagai kepala desa. Penelitian ini berlokasi di Desa Buareng Kecamatan Kajuara Kabupaten Bone. Tujuan penelitian ini adalah untuk melihat perubahan pada Pemerintahan Desa Buareng yang terjadi setelah Pilkades 2016. Kepala Dusun dan Kepala Desa Buareng Awaluddin A. terlihat jelas peran yang dilakukan pada masa pilkades.

Penelitian ini menggunakan jenis penelitian kualitatif yaitu berupa narasi cerita, penuturan informan, dokumen-dokumen, seperti foto, dan catatan pribadi. Metode pengumpulan data yang digunakan dalam penelitian ini adalah observasi, wawancara langsung dan dokumentasi. Kemudian analisis data dilakukan dengan tiga tahapan, yaitu reduksi data, penyajian data, dan penyimpulan data. Teori yang digunakan dalam penelitian ini, yaitu Teori Demokrasi, Teori Elite, Teori Kekuasaan, Teori Peran dan Teori Respon.

Penelitian ini menemukan pokok permasalahan yaitu dari Pilkades 2016 ada beberapa oknum yang terlibat seperti Kepala Dusun, Kumpulan Remaja, Tokoh Masyarakat untuk memenangkan Awaluddin A. sebagai Kepala desa Buareng. Terpilihnya Awaluddin A. sebagai Kepala Desa Buareng periode 2017-2022 merupakan perubahan besar, dari kelima (5) kepala dusun di Desa Buareng mengatakan kepala desa sekarang memiliki kepercayaan, memiliki potensi untuk terlibat dalam pembangunan desa.

## **BAB I**

### **PENDAHULUAN**

#### **A. Latar belakang**

Perkembangan Demokrasi yang terjadi di Indonesia merupakan hal yang selalu menjadi perhatian dalam proses perpolitikan yang terjadi di Indonesia. Sistem Demokrasi yang sudah mewabah hampir di seluruh belahan muka bumi menunjukkan bahwa sistem Demokrasi menjadi harapan bagi sebagian besar masyarakat yang ada di muka bumi untuk memperoleh kehidupan politik yang baik.

Demokrasi yang terjadi di hampir seluruh belahan bumi tersebut juga terjadi di negara Indonesia dengan runtuhnya rezim Orde Baru yang represif dan otoriter, pasca rezim Orde Baru runtuh ini, perkembangan sistem Demokrasi di Indonesia menjadi suatu hal yang menandakan peningkatan akses masyarakat ke dalam dunia politik yang akan terus berkembang dalam kehidupan berbangsa dan bernegara<sup>1</sup>.

Tahun 2014 adalah tahun politik sedang panas-panasnya bagi bangsa Indonesia, karena menjadi masa pemilihan anggota legislatif dan juga pemilihan

---

<sup>1</sup>Budiarjdo Miriam, *Dasar-dasar Ilmu Politik* (edisi revisi).(Jakarta, PT. Gramedia Pustaka Utama.2008), h. 106

presiden. Akibatnya, atas inisiatif bupati pun kepala daerah, tak sedikit hajatan pemilihan kepala desa ditunda pada tahun berikutnya<sup>2</sup>.

Pemilihan kepala desa bagi warga justru terlihat marak karena tak sedikit warga yang antusias hendak maju mencalonkan diri pun memilih calon yang diidam-idamkannya. Sehubungan dengan Pilkadaes alias Pemilihan Kepala Desa ini, ada satu peraturan yang telah diterbitkan pada akhir tahun 2014 yaitu yang berwujud Peraturan Menteri Dalam Negeri Republik Indonesia Nomor 112 Tahun 2014. Terdahulu telah dikeluarkan Permendagri Nomor 111 yang berisi tentang pedoman teknis peraturan di Desa, di mana ada hubungan Kepala Desa dan Wali Kota/Bupati ihwal evaluasi dan juga klarifikasi rancangan peraturan desa, maka terdapat pula kelanjutan yang merupakan Permendagri Nomor 112 dengan pokok bahasan tentang pemilihan kepala desa<sup>3</sup>.

Pemilihan kepala desa atau seringkali disebut Pilkadaes adalah suatu pemilihan kepala desa untuk mencari pemimpin terbaik yang nantinya mempunyai kekuasaan dan wewenang untuk mengendalikan pembangunan desa selama beliau terpilih sebagai kepala desa yang mengedepankan asas langsung, umum, bebas, dan

---

<sup>2</sup>Peraturan Menteri Dalam Negeri Republik Indonesia Tahun 2014 [kemendagri.go.id](http://kemendagri.go.id) Diakses pada 2 Februari 2015

<sup>3</sup>Peraturan Menteri Dalam Negeri Republik Indonesia Tahun 2014 [kemendagri.go.id](http://kemendagri.go.id) Diakses pada 2 Februari 2015

rahasia oleh warga desa setempat. Berbeda dengan lurah yang merupakan pegawai negeri sipil, kepala desa merupakan jabatan yang dapat diduduki oleh warga biasa<sup>4</sup>.

Pilkades dilakukan dengan cara mencoblos atau memilih calon kepala desa. Pilkades merupakan salah satu bentuk kegiatan politik yang menarik bagi masyarakat desa. Pilkades di Indonesia saat ini penuh dengan ironisme. Di satu sisi, rakyat yang sangat apatis dan tidak peduli sehingga tingkat partisipasi masyarakat dalam pilkades cenderung turun. Apatisme masyarakat ini justru dimanfaatkan oleh orang-orang tertentu untuk meraih jabatan dan kekayaan dengan memanfaatkan kekuasaan politik. Mereka adalah para elite desa yang ingin melanggengkan kekayaan dan kekuasaan agar tetap jatuh kepada garis keluarga. Sehingga fakta menunjukkan keberadaan calon kepala desa masih di dominasi oleh segelintir orang yang berkuasa dari golongan elite desa<sup>5</sup>.

Adapun yang mendorong elite politik atau kelompok-kelompok elite untuk memainkan peranan aktif dalam politik adalah karena menurut para teoritis politik ada dorongan kemanusiaan yang tak dapat dihindarkan atau diabaikan untuk meraih kekuasaan. Politik, menurut mereka merupakan permainan kekuasaan dan karena para individu menerima keharusan untuk melakukan sosialisasi serta penanaman nilai-nilai guna menemukan ekspresi bagi pencapaian kekuasaan tersebut. Keinginan

---

<sup>4</sup>Ananda Santoso, *Kamus Lengkap Bahasa Indonesia* (Surabaya: ALUMNI, 2000), h. 290.

<sup>5</sup>Ananda Santoso, *Kamus Lengkap Bahasa Indonesia* (Surabaya: ALUMNI, 2000), h. 290.

berebut kuasa dan berusaha memperbesar kekuasaan itulah yang menyebabkan terjadinya pergumulan politik antar elite di dunia politik<sup>6</sup>.

Seperti yang ditulis oleh *Jaap Timmer* dalam Politik lokal di Indonesia mengenai pemusatan atau pergerakan massa yang dilakukan oleh pemusatan kekuatan oleh elit-elit politik yang mempunyai kepentingan terhadap daerah tersebut. Dalam kasus ini elit mencoba untuk memberikan strategi yang sangat menguntungkan dari otonomi daerah dan menjaga kepercayaan masyarakat yang sudah terlanjur tidak percaya pada negara, bagi mereka yang terbukti gagal dalam banyak hal<sup>7</sup>.

Berbeda dengan halnya elite bukan dari bagian politik atau elite yang tidak memerintah yaitu orang-orang yang aktivitasnya berada diluar urusan pemerintahan namun mempunyai pengaruh kuat dalam pengambilan kebijaksanaan. Elite ini biasanya yang berada diluar pemerintahan tapi mempunyai pengaruh terhadap perkembangan masyarakat, contohnya elite agama, elite adat dan elite intelektual<sup>8</sup>. Untuk mengetahui elite yang berada pada Demokrasi ada dalam Islam yaitu konsep syura (konsultasi) atau musyawarah. Allah berfirman dalam QS Al' Imran 3/159 yang berbunyi.

فَبِمَا رَحْمَةٍ مِّنَ اللَّهِ لِنْتَ لَهُمْ وَلَوْ كُنْتَ فَظًّا غَلِيظَ الْقَلْبِ لَأَنْفَضُوا مِنْ حَوْلِكَ فَاعْفُ عَنْهُمْ  
وَاسْتَغْفِرْ لَهُمْ وَشَاوِرْهُمْ فِي الْأَمْرِ فَإِذَا عَزَمْتَ فَتَوَكَّلْ عَلَى اللَّهِ إِنَّ اللَّهَ يُحِبُّ الْمُتَوَكِّلِينَ ○

<sup>6</sup>Suzanne Keller, *Penguasa dan Kelompok Elit; Peranan Elit Penentu Dalam Masyarakat Modern*, cet. II, (PT. RadjaGrafindo Persada, Jakarta, 1995) h. 180

<sup>7</sup>Henk Schulte Nordholt dan Gerry Van Klinken. *Politik Lokal di Indonesia.*( Jakarta: Yayasan Pustaka Obor Indonesia 2014.). h. 595.

<sup>8</sup>Henk Schulte nordholt dan Gerry van klinken. *Politik Lokal di Indonesia.*( Jakarta: Yayasan Pustaka Obor Indonesia 2014.). h. 595

Terjemahnya:

Maka disebabkan rahmat Allah-lah kamu berlaku lemah lembut terhadap mereka. Sekiranya kamu bersikap keras lagi berhati kasar, tentulah mereka menjauhkan diri dari sekelilingmu. Karena itu maafkanlah mereka, mohonkanlah ampun bagi mereka, dan bermusyawaratlah dengan mereka dalam urusan itu. Kemudian apabila kamu telah membulatkan tekad, maka bertawakkallah kepada Allah. Sesungguhnya Allah menyukai orang-orang yang bertawakkal kepada-Nya<sup>9</sup>.

Setelah memberi kaum mukmin tuntutan secara umum, Allah lalu memberi tuntutan secara khusus dengan menyebutkan karunia-Nya kepada Nabi Muhammad. Maka berkat rahmat yang besar dari Allah, engkau berlaku lemah lembut terhadap mereka yang melakukan pelanggaran dalam perang Uhud. Sekiranya engkau bersikap keras, buruk perangai, dan berhati kasar, tidak toleran dan tidak peka terhadap kondisi dan situasi orang lain, tentulah mereka menjauhkan diri dari sekitarmu. Karena itu maafkanlah, hapuslah kesalahan-kesalahan mereka dan mohonkanlah ampunan kepada Allah untuk mereka, dan bermusyawaralah dengan mereka dalam urusan itu, yakni urusan peperangan dan hal-hal duniawi lainnya, seperti urusan politik, ekonomi, dan kemasyarakatan. Kemudian, apabila engkau telah membulatkan tekad untuk melaksanakan hasil musyawarah, maka bertawakkallah kepada Allah, dan akuilah kelemahan dirimu di hadapan Allah setelah melakukan usaha secara maksimal. Sungguh Allah mencintai orang yang bertawakkal<sup>10</sup>.

---

<sup>9</sup>Departemen Haji dan Wakaf Saudi Arabia, *Al-Qur'an dan Terjemahannya*, (Madinah: Mujamma' Khadim al-Haramain asy-Syarifain al\_malik li thiba' al-Mushaf asy-syarif, 1412 H), h. 104.

<sup>10</sup>Lajnah Pentashihan Mushaf Al-Quran, *Tafsir Singkat Jilid 1* cetakan kedua (Jakarta 2016) h. 194

Adapun hadist Rasulullah dari Abu ja'la (ma'qil) Bin Jasar berkata, Rasulullah berdiri di tengah kami dalam salah satu khutbah yang diantaranya beliau bersabda:

سَمِعْتُهُ مِنْ رَسُولِ اللَّهِ صَلَّى اللَّهُ عَلَيْهِ وَسَلَّمَ لَوْ عَلِمْتُ أَنَّ لِي حَيَاةً مَا حَدَّثْتُكَ إِنِّي  
سَمِعْتُ رَسُولَ اللَّهِ صَلَّى اللَّهُ عَلَيْهِ وَسَلَّمَ يَقُولُ مَا مِنْ عَبْدٍ يَسْتَرْعِيهِ اللَّهُ رَعِيَّةً يَمُوتُ يَوْمَ  
ةٍ يَمُوتُ وَهُوَ غَاشٌّ لِرَعِيَّتِهِ إِلَّا حَرَّمَ اللَّهُ عَلَيْهِ الْجَنَّةَ ○

Artinya:

*Abu Ja'la (ma'qil) Bin Jasar Rasulullah sallallahu alaihi wasallam berkata: saya telah mendengar rasulullah saw bersabda: tiada seorang yang diamanati oleh Allah memimpin rakyat kemudian ketika ia mati ia masih menipu rakyatnya, melainkan pasti Allah mengharamkan baginya surga. (Buchary, Muslim)<sup>11</sup>.*

Adapun maksud dari hadist diatas menjelaskan Kejujuran adalah modal yang paling mendasar dalam sebuah kepemimpinan. Tanpa kejujuran, kepemimpinan ibarat bangunan tanpa fondasi, dari luar nampak megah namun di dalamnya rapuh dan tak bisa bertahan lama. Begitu pula dengan kepemimpinan, bila tidak didasarkan atas kejujuran orang-orang yang terlibat di dalamnya, maka jangan harap kepemimpinan itu akan berjalan dengan baik. Namun kejujuran di sini tidak bisa hanya mengandalkan pada satu orang saja, kepada pemimpin saja misalkan. Akan tetapi semua komponen yang terlibat didalamnya, baik itu pemimpinnya,

---

<sup>11</sup>Al-Bayan, *Shahih Bukhari Muslim* (Bandung, Jabal 2008) h. 341

pembantunya, staf-stafnya, hingga struktur yang paling bawah dalam kepemimpinan ini, semisal tukang sapunya, harus menjunjung tinggi nilai-nilai kejujuran<sup>12</sup>.

Penjelasan dari Al-quran dan hadist mengatakan elite harus memiliki perasaan yang lemah lembut terhadap masyarakat dan bermusyawarah dengan bijak, serta tidak memandang derajat sesama manusia. Berbeda dengan elite yang berada di Desa Buareng yang memiliki kekuasaan dan mempengaruhi masyarakat.

Di Indonesia, perkembangan gerakan keagamaan, baik level nasional maupun lokal, menampilkan fenomena menarik. Perkembangan yang terjadi dalam segi-segi tertentu dapat dikatakan baru. Akibatnya, pendekatan paradigma dan cara pandang terhadap agama di Indonesia yang selama ini mapan dan berlaku di kalangan para ahli dan pengamat dalam banyak segi, harus ditinjau kembali<sup>13</sup>.

Elite politik adalah orang-orang yang mempunyai pengaruh pada berbagai tingkat kekuasaan. Orang ini memiliki kemampuan dalam mengendalikan masyarakat sesuai kemampuan pengaruh yang dimiliki, sehingga masyarakat secara spontan mentaati para elite politik. Oleh karena itu orang yang berpengaruh dalam masyarakat dapat dikategorikan sebagai elite politik<sup>14</sup>.

---

<sup>12</sup><https://zunlynadia.wordpress.com/2010/12/28/hadis-hadis-tentang-pemimpin/> (diakses 7 April 2018)

<sup>13</sup>Muhammad Saleh Tajuddin., *Pemikiran dan Gerakan Politik Organisasi Wahdah Islamiyah (WI) di Sulawesi Selatan* h. 216.

<sup>14</sup>Henk Schulte Nordholt dan Gerry van klinken. *Politik Lokal di Indonesia.*( Jakarta: Yayasan Pustaka Obor Indonesia 2014.) . h. 595.



Sedangkan menurut pandangan C.W.Mills, elite yang dimaksud adalah kelompok kecil yang secara rutin berinteraksi, memiliki tujuan dan kepentingan yang sama. Mills memperjelas penggambaran kekuasaan elite dalam bentuk piramida kekuasaan. Bagian paling puncak piramida diduduki elite berkuasa, yakni pemimpin yang menguasai tiga sektor penting. Lapisan kedua adalah pemimpin opini lokal, bagian ini melakukan tawar-menawar bagi elite-elite yang berkuasa. Kemudian lapisan ketiga adalah masa yang tidak memiliki kekuasaan dan orang-orang yang tidak terorganisasi yang dikontrol oleh kekuasaan yang diatas<sup>15</sup>.

Berdasarkan penjelasan dua kelompok elite dan bukan dari elite penulis mencoba merefleksikan fenomena yang terjadi di desa Buareng Kecamatan Kajuara Kabupaten Bone yang diwaktu itu telah terjadi pemilihan Kepala Desa (Pilkades) tahun 2016. Terdapat lima Dusun yaitu BontoBulaeng, Salokkae, Soloreng, Benteng, dan Lappamancing.

Pemilihan kepala desa diwaktu itu terdapat banyak permasalahan yang timbul, terutama masalah calon kepala desa yang akan dipilih. Dalam pemilihan tersebut banyak suap yang dilakukan agar bisa menjadi kepala desa. Sebelum tiba waktu pemilihan calon kepala desa mulai mendekati warga dengan berbagai cara seperti menggunakan peran dari kepala dusun. Berbagai dusun yang ada di Desa Buareng, Kepala Dusun BontoBulaeng yang memiliki peranan yang besar, seperti jika pada warga perempuan memberi jilbab dan jika warga yang laki-laki dengan

---

<sup>15</sup>Poloma, Margaret M, *Sosiologi Kontemporer*, (Jakarta: Penerbit Rajawali Press, 2000) h. 142

mengundang untuk makan bersama dirumahnya. Banyak yang dilakukan oleh para calon kepala desa untuk memikat hati mereka dan juga berbagai janji yang akan dilakukan oleh calon kepala desa jika mereka menang. Setelah mereka sudah berusaha mendekati warga kemudian para calon kepala desa memerintahkan beberapa warga untuk meyakinkan warga yang lainnya supaya memilihnya. Semua cara-cara untuk memikat warga tersebut dilakukan oleh Tim Sukses dari calon kepala desa yang di perintahkan langsung oleh kepala dusun.

Desa Buareng masih terdapat beberapa non-elite yang dapat mempengaruhi masyarakat dan pemerintahan desa. Kepala dusun merupakan aktor non-elite yang sangat berpengaruh terhadap kemenangan Awaluddin A. Kemenangan Awaluddin A. tersebut tidak lepas dari peran Kepala Dusun saat pencoblosan. Kepala Dusun begitu antusias selama pencoblosan berlangsung, seperti melihat orang-orang datang untuk memilih dan menginstruksikan tim sukses dari kalangan remaja. Kepala Dusun juga memberikan peran terhadap masyarakat setempat dengan demikian, masyarakat secara tidak sengaja terpengaruh oleh aktor elite. Itulah perbedaan antara Desa Buareng dengan desa-desa yang ada di Kecamatan Kajuara Kabupaten Bone.

Kehadiran beberapa aktor elite menjadikan para calon kepala desa bersaing dalam mencari suara terbanyak di setiap dusun, permasalahan muncul dengan kehadiran aktor elite dikarenakan menjadikan masyarakat dalam menentukan pilihan kepala desa tidak sesuai dengan hati nurani, melainkan kehendak dari beberapa aktor elite tersebut. Dengan terpilihnya kepala desa dapat menjadikan beberapa aktor elite

tersebut dalam terlibat pada pemerintahan desa. Pemerintahan desa Buareng yang terjadi sebelum dan setelah pilkades 2016 merupakan perubahan dalam sistem pemerintahan, dengan ini masyarakat desa Buareng begitu antusias dalam ikut terlibat dalam pilkades tersebut agar menjadikan desa Buareng maju.

Berdasarkan latarbelakang diatas, terdapat masalah yang terjadi terkhusus dari seorang kepala dusun di saat Pilkades, dengan melibatkan aktor elite maupun non-elite dalam mencari suara pada pilkades 2016 desa Buareng. Dengan demikian, peneliti tertarik untuk mengkaji, mempelajari dan mengamati fenomena tersebut dalam sebuah penelitian dengan judul **“Peran Kepala Dusun Terhadap Keterpilihan Awaluddin A. Pada Pilkades 2016 (Studi Kasus Desa Buareng Kecamatan Kajuara Kabupaten Bone)”**.



## ***B. Rumusan Masalah***

Berdasarkan uraian yang telah dikemukakan di atas, maka dapat dirumuskan suatu masalah;

1. Bagaimana peran kepala dusun terhadap keterpilihan Awaluddin A. pada Pilkades 2016. di Desa Buareng?
2. Bagaimana respon masyarakat terhadap keterpilihan Awaluddin A. Pada Pilkades 2016. di Desa Buareng?

## ***C. Fokus Penelitian dan deskripsi penelitian***

### **1. Fokus Penelitian**

Penelitian ini, hanya akan berfokus pada peran kepala dusun terhadap terpilihnya Awaluddin A, dan mengetahui respon masyarakat terhadap terpilihnya Awaluddin A. pada Pilkades tahun 2016 Desa Buareng.

### **2. Deskripsi Fokus**

Berdasarkan pada fokus penelitian diatas, dapat dideskripsikan substansi permasalahan dan substansi pendekatan pada penelitian ini, bahwa adanya peran dari beberapa kepala dusun dalam membentuk tim sukses ataupun mengajak masyarakat dalam memilih sehingga berpengaruh terhadap keterpilihan Awaluddin A. sebagai kepala desa, serta respon dari kalangan masyarakat dalam melihat kepribadian dan tanggungjawab Awaluddin A. sebagai kepala desa dalam pemerintahannya.

#### ***D. Tujuan dan Kegunaan Penelitian***

##### **1. Tujuan**

Adapun tujuan dari penelitian ini adalah:

- a. Untuk mengetahui peran Kepala Dusun Terhadap Keterpilihan Awaluddin A. Pada Pilkades 2016.di Desa Buareng.
- b. Untuk mengetahui respon masyarakat terhadap Keterpilihan Awaluddin A. Pada Pilkades 2016.di Desa Buareng.

##### **2. Kegunaan penelitian**

Penelitian ini diharapkan dapat memberikan manfaat baik secara teoritis maupun secara praktis.

###### **a. Kegunaan Teoritis**

Secara teoritis, hasil dari penelitian ini diharapkan dapat memberikan sumbangsih pemikiran dan memperkaya kajian terhadap peran Kepala Dusun dalam pemilihan. Penelitian ini juga diharapkan mendapatkan hasil yang berguna bagi peneliti, mahasiswa, dosen, maupun berbagai kalangan dan menjadi sebuah informasi yang mempermudah untuk mendapatkan pengetahuan tentang peran Kepala Dusun dalam pemilihan.

###### **b. Kegunaan Praktis**

Secara praktis, penelitian ini diharapkan dapat berguna bagi;

- 1) Penulis, menambah pengetahuan dan wawasan peneliti sebagai hasil apa yang telah didapatkan dan juga hasil penelitian ini bisa menjadi referensi bagi peneliti selanjutnya.
- 2) Masyarakat, Sebagai masukan/kritik/saran dan membuka wawasan terhadap masyarakat Desa Buareng.
- 3) Pemerintah, menjadikan bahan tinjauan dan kajian dan merumuskan konsep peran Kepala Dusun dalam Pemilihan.

#### ***E. Tinjauan Pustaka***

Pada pembahasan ini, peneliti menemukan penelitian yang pernah mengkaji masalah kepala desa maupun kepala dusun atau pengaruh dan peran elite ataupun non-elite, diantaranya:

1. Penelitian yang dilakukan oleh Muhammad Akbar Mofizar, *Peranan Kepala Desa Dalam Pembangunan Desa ( Desa Sepempang Kecamatan Bunguran Timur Kabupaten Natuna Tahun 2013-2014)*. Kesimpulan penelitian, untuk mengetahui peranan kepala desa di Desa Sepempang dengan menggunakan indikator peranan kepala desa seperti mengetahui peranan kepala desa dalam perencanaan, pelaksanaan, pemanfaatan, dan pengembangan dan mengetahui hambatan-hambatan dalam indikator peranan kepala desa. Peran kepala desa dalam memberikan perintah kepada bawahan dan masyarakat terkait dengan kemajuan di desa baik itu pelayanan administrasi. Pelaksanaan program pembangunan desa tertib administrasi memang benar dapat meningkatkan mutu perencanaan dalam melaksanakan pembangunan di desa, karena

pembangunan desa merupakan bagian integral (tidak dapat dipisahkan) dari pembangunan desa dan tentunya kegiatan tersebut tidak terlepas dari proses administrasi secara tertib melalui koordinasi antara pemerintah pusat dan daerah bahkan koordinasi dilakukan sampai dengan tingkat desa agar pembangunan dapat dinikmati oleh masyarakat secara merata<sup>16</sup>.

Perbedaan penelitian ini dengan penelitian yang dilakukan penulis, khususnya terkait dengan peranan yang dilakukan oleh Kepala Desa. Dalam penelitian ini menjelaskan bahwa Peranan Kepala Desa Dalam Pembangunan Desa (Desa Sepempang Kecamatan Bunguran Timur Kabupaten Natuna Tahun 2013-2014) sebagai mana dari hasil wawancara dalam penelitian ini, peranan kepala desa sudah berjalan dengan baik, sedangkan penelitian penulis membahas peranan kepala dusun terhadap masyarakat.

2. Penelitian yang dilakukan oleh Ajeng Retno Kusumawati, *Pengaruh Kepemimpinan Terhadap Peningkatan Kinerja Karyawan Bank Muamalat Indonesia (BMI)*. Kesimpulan penelitian, dilihat Perilaku setiap partai politik menentukan pola hubungan dengan pemilih yang ditentukan oleh batas-batas lingkungan tertentu (wilayah, ideologi dan informasi). Masyarakat di Kabupaten Bekasi dalam batas-batas lingkungan tertentu memberikan apresiasi yang besar terhadap apa yang ditampilkan dan dilakukan oleh PDI

---

<sup>16</sup>Muhammad Akbar Mofizar, *Peranan Kepala Desa Dalam Pembangunan Desa ( Desa Sepempang Kecamatan Bunguran Timur Kabupaten Natuna Tahun 2013-2014)*. Jurusan Ilmu Pemerintahan Fakultas Ilmu Sosial dan Ilmu Politik Universitas Martim Raja Ali Haji Tanjungpinang Tahun 2014.

Perjuangan, baik secara personal melalui aktivitas para kader atau fungsionaris partai maupun oleh kebijakan-kebijakan yang diambil oleh PDI Perjuangan. Perilaku setiap partai politik menentukan pola hubungan dengan pemilih yang ditentukan oleh batas-batas lingkungan tertentu (wilayah, ideologi dan informasi). Begitu halnya dengan perilaku PDI Perjuangan dalam rangka pemilihan kepala daerah di Kabupaten Bekasi.. Hubungan pemimpin dengan anggota berkaitan dengan derajat kualitas emosi dari hubungan tersebut, yang mencakup tingkat keakraban dan penerimaan anggota terhadap pemimpinnya. Semakin yakin dan percaya anggota kepada pemimpinnya, semakin efektif kelompok dalam mencapai tujuannya. Dalam hubungan pemimpin dengan anggotanya perlu diperhatikan antisipasi kepuasan anggota dan harus dipadukan dengan tujuan kelompok, motivasi anggota dipertahankan tinggi, kematangan anggota dalam pengambilan keputusan dan adanya tekad yang kuat dalam mencapai tujuan.<sup>17</sup>.

Perbedaan penelitian ini dengan penelitian yang dilakukan penulis, khususnya terkait dengan hubungan kepemimpinan kinerja anggota, dimana dalam penelitian ini terdapat hubungan yang begitu akrab terhadap anggota. Sedangkan penelitian penulis membahas tentang hubungan yang dilakukan oleh aktor elite terhadap masyarakat yang memiliki tujuan tertentu.

---

<sup>17</sup>Ajeng Retno Kusumawati, *Pengaruh Kepemimpinan Terhadap Peningkatan Kinerja Karyawan Bank Muamalat Indonesia (BMI)*. Jakarta. Jurusan Manajemen Dakwah Fakultas Ilmu Dakwah dan Ilmu Komunikasi Universitas Islam Negeri (UIN) Syarif Hidayatullah Jakarta (2015).



3. Penelitian yang dilakukan oleh Sigit Suwardianto, *Peranan Kepala Desa Dalam pemberdayaan Masyarakat Di Desa Sidoagung Kecamatan Godean Kabupaten Sleman*. Skripsi ini mengkaji peranan kepala desa dalam pembinaan masyarakat dan peranan kepala desa dalam koordinasi pembangunan secara partisipasif yang meliputi bidang ekonomi, kesehatan, sosial, dan politik. Dari hasil penelitian dan pembahasan tentang Peranan Kepala Desa Dalam Dalam Pemberdayaan Masyarakat Di Desa Sidoagung Kecamatan Godean Kabupaten Sleman peneliti mengambil kesimpulan.

a. Peranan kepala desa dalam pemberdayaan masyarakat di Desa Sidoagung ada 2 yaitu pembangunan fisik dan pembangunan non fisik.

Peranan kepala desa Sidoagung dilihat dari berbagai indikator sebagai berikut:

1) Peranan kepala desa dalam pembinaan masyarakat

2) Peranan kepala desa dalam mengkoordinasi pembangunan secara partisipasif

b. Faktor-faktor yang mempengaruhi peranan kepala desa dalam pemberdayaan masyarakat di desa Sidoagung ada 2 yaitu faktor pendukung dan faktor penghambat. Faktor pendukung meliputi keturunan, kewibawaan,

dan kekuasaan. Faktor penghambat meliputi kondisi penduduk, partisipasi penduduk, dan peralatan atau fasilitas<sup>18</sup>.

Adapun perbedaan penelitian ini dengan penelitian penulis terkhusus pada peranan kepala desa, bahwa penelitian ini membahas peranan kepala desa terhadap pembinaan dan pemberdayaan masyarakat. Sedangkan dalam penelitian penulis membahas peranan dari kepala dusun untuk mengajak masyarakat dalam pemilihan.

4. *Penelitian yang dilakukan oleh Muh. Yunus, Pengaruh Elite Politik Terhadap Elektabilitas Calon Anggota Legislatif partai Demokrat Dapil 2 Pada Pemilu 2014 Di Kota Makassar.* Skripsi ini mengkaji tentang pengaruh elit politik terhadap elektabilitas calon anggota legislatif partai Demokrat dapil 2 pada pemilu 2014 di Kota Makassar. Elit politik tidak hanya mereka yang memiliki jabatan di pemerintahan, tetapi mereka yang memiliki pengaruh besar dalam mempengaruhi kebijakan masyarakat baik itu tokoh politik, tokoh masyarakat, maupun tokoh agama. Hal ini yang coba dimanfaatkan oleh calon anggota legislatif dalam mempengaruhi pilihan masyarakat dalam menentukan pilihannya pada pemilu legislatif. Hal ini dilihat dari besarnya peran tokoh ataupun elit yang mampu mempengaruhi pilihan masyarakat

---

<sup>18</sup>Sigit Suwardianto, *Peranan Kepala Desa Dalam pemberdayaan Masyarakat Di Desa Sidoagung Kecamatan Godean Kabupaten Sleman.* Jurusan Pendidikan Luar Sekolah Fakultas Ilmu Pendidikan Universitas Negeri Yogyakarta Tahun 2015.

dalam menentukan pilihannya ini tidak terlepas dari sikap emosional masyarakat terhadap tokoh-tokoh politik baik mereka yang menjabat di pemerintahan maupun mereka yang tidak menduduki jabatan di pemerintahan<sup>19</sup>.

Penelitian ini memiliki kesamaan dengan penelitian yang dilakukan penulis, khususnya terkait dengan pengaruh besar terhadap tokoh-tokoh politik yang non elite seperti tokoh masyarakat. Hal ini dilihat dari besarnya peran tokoh ataupun elit yang mampu mempengaruhi pilihan masyarakat dalam menentukan pilihannya ini tidak terlepas dari sikap emosional masyarakat terhadap tokoh-tokoh politik baik mereka yang menjabat di pemerintahan maupun mereka yang tidak menduduki jabatan di pemerintahan. Sedangkan perbedaan dari penelitian penulis bahwa penelitian ini memiliki aktor elite yang bertujuan mempengaruhi kebijakan masyarakat. Sedangkan penelitian penulis melihat aktor elite dalam mempengaruhi masyarakat dan pemerintahan desa.

5. Peneliti yang dilakukan oleh Dian Trisnawati, *Pemekaran Daerah Di Kabupaten Bintan (Studi Kasus Pemekaran Kabupaten Bintan Timur)*. Skripsi ini membahas pemekaran wilayah, ide dan gerakan pemekaran tersebut muncul dari sekelompok elite politik yang memiliki tendensi politik yang melatarbelakangi munculnya ide dan gerakan pemekaran daerah. Seperti para

---

<sup>19</sup>Muh. Yunus, *Pengaruh Elite Politik Terhadap Elektabilitas Calon Anggota Legislatif partai Demokrat Dapil 2 Pada Pemilu 2014 Di Kota Makassar*. Jurusan Ilmu Politik Fakultas Ushuluddin Filsafat dan Politik Universitas Islam Negeri Alauddin Makassar Tahun 2015.

mantan kepala daerah yang kalah dalam pemilukada sebelumnya, atau sekelompok orang yang hanya menginginkan potensi sumber daya yang ada di daerah tersebut. Dalam penelitian ini dapat digambarkan bahwa proses pemekaran daerah Bintan memunculkan polemik serta pro dan kontra, baik ditingkatan masyarakat ataupun ditingkatan para elite lokal. Karena dalam proses pemekaran hanya sedikit wacana tersebut berasal dari tataran masyarakat bawah, kecenderungan wacana tersebut muncul dari beberapa elite dengan alasan untuk mensejahterakan rakyat. Berangkat dari permasalahan yang diangkat oleh penulis, ada beberapa kesimpulan yang ditemukan oleh penulis, permasalahan pemekaran wilayah sudah ada sejak masa orde baru, namun dalam perjalanannya baru di era reformasi menggunakan konsep-konsep yang baru, pada masa Orde Baru eksploitasi sumber daya daerah banyak digunakan untuk pembangunan yang terpusat, di era saat ini melalui undang-undang yang telah ada daerah dituntut untuk lebih maju dan mampu bersaing dengan daerah lainnya sehingga diharapkan terjadi pemerataan kesejahteraan didaerahnya. Dorongan untuk memisahkan Kabupaten Bintan Timur dari Kabupaten Bintan Utara tidak hanya dijadikan sebagai komoditas politik semata dari segelintir orang-orang yang punya kepentingan. Jika memang keinginan itu serius dan murni dari warga Bintan, akan lebih terbuka peluang jika ditempuh melalui jalur-jalur resmi secara konstitusional tanpa perlu memanfaatkan momentum jelang pesta demokrasi. Pengamatan dan

pandangan penulis dari beberapa elite yang mencari popularitas dalam hal pembentukan daerah otonom baru Bintan Timur, pro kontra dalam berdemokrasi sangat di wajarkan, namun dengan adanya proses pemekaran Bintan Timur, masih banyak dijadikan sebagai ajang untuk mencari popularitas semata, hal ini dapat dilihat dari tokoh-tokoh pembentukan, hampir dari segian banyak adalah wajah-wajah lama yang tidak lagi menjadi legislatif.<sup>20</sup>.

Adapun perbedaan dari penelitian ini dengan penelitian penulis, bahwa terdapat beberapa elite yang pro kontra terhadap pemekaran bukan yang terjadi antara aktor elite dengan masyarakat, sedangkan penelitian penulis membahas antara aktor elite dengan masyarakat.

Dari beberapa penelitian di atas, belum ada yang menyinggung tentang peran Kepala Dusun khususnya pada Pilkades. Selain itu, isu peran Kepala Dusun yang peneliti ingin bahas menyangkut kekuasaan terhadap masyarakat. Penulis tertarik mengambil judul tersebut karena di lapangan secara fakta bertolakbelakang dengan yang seharusnya terdapat banyak yang berbeda. Secara spesifik, Skripsi yang membahas tentang peran Kepala Dusun belum banyak diangkat, sehingga tema tersebut sangat menarik untuk diteliti.

---

<sup>20</sup>Dian Trisnawati, *Pemekaran Daerah Di Kabupaten Bintan (Studi Kasus Pemekaran Kabupaten Bintan Timur)*. Jurusan Ilmu Pemerintahan, Fakultas Ilmu Sosial dan Ilmu Politik, Umrah, Tanjungpinang Tahun 2014.

## BAB II

### TINJAUAN TEORITIS

#### A. Teori

##### 1. Demokrasi

Menurut Paul Broker, defenisi tentang Demokrasi memiliki banyak terminologi, antara antara lain menyangkut aturan manusia, aturan majelis, aturan partai, aturan umum, kediktatoran kaum proletar, partisipasi politik maksimal, kompetisi para elite dalam meraih suara, multipartai, pluralisme sosial dan politik, persamaan hak, kebebasan berpolitik dan sipil, sebuah masyarakat yang bebas, ekonomi pasar bebas, dan lain-lain<sup>21</sup>.

Demokrasi sudah menjadi paradigma dalam bahasa komunikasi dunia mengenai sistem pemerintahan dan sistem politik yang dianggap ideal.<sup>22</sup> Oleh sebab itu, menurut Ni'matul Huda, tidak dapat dibantah bahwa demokrasi merupakan asas dan sistem yang paling baik di dalam sistem politik dan ketatanegaraan<sup>23</sup>. Di zaman modern sekarang ini, hampir semua negara mengklaim menjadi penganut paham demokrasi. Seperti dapat diketahui dari penelitian Amos J. Peaslee, pada tahun 1950, dari 83 Undang-Undang Dasar negara-negara yang

---

<sup>21</sup>Artikel ini diangkat dari pemikiran Paul Broker, *Non-Democratic Regimes, Theory: Government & Politics*, (Hampshire: Macmillon Press Ltd, 2000) h. 1

<sup>22</sup>Jimly Asshiddiqie, *Konstitusi dan Konstitusionalisme*, (Konstitusi Press, Jakarta, 2005),h. 141

<sup>23</sup>Ni'matul Huda, *Hukum Tata Negara Indonesia*, (PT Raja Grafindo Persada, Jakarta, 2010) h. 259

diperbandingkannya, terdapat 74 negara yang konstitusinya secara resmi menganut prinsip kedaulatan rakyat (90%).

Demokrasi dan negara hukum adalah dua konsepsi mekanisme kekuasaan dalam menjalankan roda pemerintahan negara. Kedua konsepsi tersebut saling berkaitan yang satu sama lainnya tidak dapat dipisahkan, karena pada satu sisi demokrasi memberikan landasan dan mekanisme kekuasaan berdasarkan prinsip persamaan dan kesederajatan manusia, pada sisi yang lain negara hukum memberikan patokan bahwa yang memerintah dalam suatu negara bukanlah manusia, tetapi hukum. Konsepsi demokrasi, di dalamnya terkandung prinsip-prinsip kedaulatan rakyat (*democratie*) sedangkan di dalam konsepsi negara hukum terkandung prinsip-prinsip negara hukum (*nomocratie*), yang masing-masing prinsip dari kedua konsepsi tersebut dijalankan secara beriringan sebagai 2 (dua) sisi dari 1 (satu) mata uang<sup>24</sup>.

Perkembangan Demokrasi lokal termasuk Demokrasi pedesaan mendapat momentum dengan diberlakukannya Undang-Undang Otonomi Daerah No. 22/1999 di Indonesia. Sebagaimana dikemukakan Ryaas rasyid, salah satu aktor penting dibalik berlakunya Undang-Undang Otonomi Daerah, bahwa dengan mendelegasikan proses pembuatan keputusan ke “bawah”, maka UUNo. 22/1999 telah menjadikan perkembangan politik daerah menjadi arena persaingan yang

---

<sup>24</sup>Amos J. Peaslee, *Constitutions of Nation*, (Vol.I, Concord, The Rumford Press, New Heaven, 1950), h. 8, dalam Jimly Asshiddiqie, *Konstitusi...Opcit..h. 140*

semakin menarik karena masyarakat memiliki Otonomi luas untuk mengambil keputusan bagi dirinya sendiri<sup>25</sup>.

## 2. Elite

Elit merupakan orang-orang yang menduduki posisi memerintah yang memiliki kekuasaan, mereka mencapai kedudukan dominasi dalam masyarakat yang dapat penilaian tinggi dari masyarakat<sup>26</sup>.

Kelompok elite dapat diklasifikasikan ke dalam dua kategori:

- a. *The governing elites*, yaitu orang-orang yang secara langsung maupun tidak langsung menjadi bagian dan mempunyai peranan penting dalam pemerintahan, mereka ini adalah orang-orang karena kedudukannya memiliki kekuasaan dan wewenang untuk mengambil tindakan-tindakan strategis, dipatuhi, dan dihormati oleh masyarakat.
- b. *The nongoverning elites*, yaitu orang-orang yang aktifitasnya berada di luar urusan pemerintahan namun mempunyai pengaruh kuat dalam formulisasi kebijaksanaan.

Elit pertama kali digunakan untuk menyatakan “bagian yang menjadi pilihan atau bunga” dari barang-barang yang ditawarkan untuk dijual sebagai tanda obyek-obyek yang dijual tersebut mempunyai nilai pilihan.

---

<sup>25</sup>Bob Sugeng Hadiwinata dan Christoph Schuck, *Demokrasi di Indonesia Teori dan Praktik* (Yogyakarta, Graha Ilmu 2010) h. 175

<sup>26</sup>Suzanne Keller, 1995, dalam bukunya *Penguasa dan Kelompok Elit; Peranan Elit Penentu Dalam Masyarakat Modern*, cet. II, PT. RadjaGrafindo Persada, Jakarta, hal. 3



Kata Elit sendiri berasal dari kata latin *eligere* yang berarti "memilih" yang kemudian digunakan dalam arti yang paling umum yaitu sekelompok orang yang memegang posisi terkemuka dalam suatu masyarakat.

Elit menurut Keller pada mulanya dipakai untuk membedakan minoritas-minoritas personal yang diangkat untuk melayani suatu kolektivitas dengan cara yang bernilai sosial yang pada gilirannya bertanggung jawab terhadap realisasi tujuan-tujuan sosial yang utama dan untuk kelanjutan tata sosial dengan mencakup penyertaan pada suatu proses sosial yang berlangsung dan sementara yang artinya tidak sama dengan mempertahankan hidup sehingga terdapat kemungkinan untuk tergantikan<sup>27</sup>.

Sedangkan menurut Aristoteles, elit adalah sejumlah kecil individu yang memikul semua atau hampir semua tanggung jawab kemasyarakatan. Definisi ini merupakan penegasan lebih lanjut dari pernyataan plato tentang dalil inti teori demokrasi elitis klasik, bahwa pada setiap masyarakat terdapat minoritas yang membuat keputusan-keputusan besar<sup>28</sup>.

Menurut pareto, setiap masyarakat diperintah oleh sekelompok kecil orang yang mempunyai kualitas yang diperlukan dalam kehidupan sosial dan politik. Kelompok kecil itu disebut dengan elite yang mampu menjangkau pusat

---

<sup>27</sup>Suzanne Keller, dalam bukunya *Penguasa dan Kelompok Elit; Peranan Elit Penentu Dalam Masyarakat Modern*, cet. II, (PT. RadjaGrafindo Persada, Jakarta 1995), hal. 3-4

<sup>28</sup>Muslan Mufti. *Teori-Teori politik*. (Bandung:Pustaka Setia. 2014), h. 69

pusat kekuasaan. Elite adalah orang-orang berhasil yang mampu menduduki jabatan yang tinggi dalam lapisan masyarakat. Mereka terdiri atas pengacara, bajingan, atau para gundik.

Pareto mempertegas bahwa pada umumnya elite yang berasal dari kelas yang sama, yaitu orang-orang kaya dan pandai yang mempunyai kelebihan dalam matematika, music, karakter moral, dan sebagainya. Pareto membagi masyarakat dalam dua kelas, *Pertama*, lapisan atas, yaitu elite yang memerintah (*governing elite*) dan elite yang tidak memerintah (*non-governing elite*). *Kedua*, lapisan lebih rendah (*non elite*)<sup>29</sup>.

Sudah menjadi hukumnya bahwa elit politik memiliki kekuasaan atau pengaruh terhadap kehidupan politik sehingga ketika berbicara elit politik maka pembahasan juga tidak akan lepas dari kekuasaan dan pengaruh. Konsep yang dikemukakan oleh Laswell dan Kaplan merupakan konsep yang paling sering digunakan sebagai pijakan dalam membedakan kekuasaan dan pengaruh<sup>30</sup>.

### 3. Kekuasaan

Kekuasaan adalah kewenangan yang didapatkan oleh seseorang atau kelompok guna menjalankan kewenangan tersebut sesuai dengan kewenangan yang diberikan, kewenangan tidak boleh dijalankan melebihi kewenangan yang

---

<sup>29</sup>Pareto sebagaimana dikutip oleh S.P. Varma. *Teori Politik Modern*, (Jakarta: Rajawali Pers, 1987) h. 202

<sup>30</sup>Harold D. Laswell dan Abraham Kaplan, 1950, *Power and Society*, New Haven: Yale University Press, h. 74

diperoleh atau kemampuan seseorang atau kelompok untuk mempengaruhi tingkah laku orang atau kelompok lain sesuai dengan keinginan dari pelaku ” Miriam Budiardjo atau “ Kekuasaan merupakan kemampuan mempengaruhi pihak lain untuk berpikir dan berperilaku sesuai dengan kehendak yang mempengaruhi” Ramlan Surbakti<sup>31</sup>.

Politik tentu tidak terlepas dari pembahasan tentang kekuasaan sebab pondasi awal dalam menjalankan politik adalah kekuasaan. Adanya kekuasaan merupakan suatu pengaruh yang nyata atau potensial. Kekuasaan memiliki akar genealoginya yang dapat dilihat mulai dari pemikir di masa lampau sampai di era mutakhir, mulai dari pemikir Yunani kuno, para penyusun epos Mahabharata, Bharata Yudha dan Ramayana di India, sampai Ibn Khaldun. Di era modern, muncul para pemikir Barat, seperti Hobbes (1588-1672), Locke (1632-1704), Machiavelli (1469-1527). Ketiga pemikir terakhir memosisikan manusia sebagai rasional aktor, maka konsepsi kekuasaan rasional yang mengemuka<sup>32</sup>.

*Pertama*, dalam arena negara kekuasaan sering kali berbentuk kewenangan (*authority*) karena adanya distribusi kekuasaan dari negara. Weber mengklasifikasikan kewenangan menjadi wewenang tradisional, kharisma, dan wewenang rasional-legal. Kewenangan tradisional didasarkan pada kepercayaan

---

<sup>31</sup>Eman Hermawan. *Politik Membela yang Benar : teori, kritik, dan nalar*, (Yogyakarta, Klik dan DKN Garda Bangsa, 2001), h 5

<sup>32</sup>M. Alfian Alfian, *Menjadi pemimpin politik : perbincangan kepemimpinan dan kekuasaan*, (Jakarta. Gramedia pustaka utama, 2009), h 223

yang dipegang oleh masyarakat bahwa tradisi lama serta kedudukan kekuasaan yang dilandasi oleh tradisi itu adalah wajar untuk dihormati dan dipatuhi.

*Kedua*, legitimasi yang lebih menekankan pada pengakuan dan penerimaan masyarakat terhadap suatu bentuk kekuasaan. Perbedaannya dengan kewenangan terletak pada keabsahan. Kewenangan memerlukan keabsahan untuk menjadi kekuasaan tetapi legitimasi tidak. Ramlan Subakti, Laswell dan Kaplan menyebutkan kewenangan adalah kekuasaan yang memiliki keabsahan, padahal dalam kenyataannya kekuasaan tidak selamanya mempunyai keabsahan. Sedangkan legitimasi lebih pada pengakuan masyarakat terhadap kekuasaan termasuk di dalamnya adalah kewenangan. Artinya bahwa legitimasi hanya dapat diperoleh jika ada pengakuan dan penerimaan dari masyarakat terhadap kekuasaan yang dimiliki seseorang atau sekelompok orang<sup>33</sup>.

Otoritas kekuasaan yang semakin diperbesar oleh individu akan menimbulkan rasa takut di kalangan masyarakat. Ketakutan tersebut akan menimbulkan ketidakpercayaan yang berakibat pada kemunculan *mutual violence* antara satu kelompok masyarakat untuk mengalahkan kelompok lain. Apabila situasi ini berlangsung terus, maka manusia akan mengalami situasi hidup dalam tendensi deskruktif. Di sisi lain setiap manusia memiliki kebebasan untuk menentukan tujuan hidupnya. Namun, hak tersebut hanya akan terbentuk ketika ada batasan dan hambatan tertentu yang ditentukan berdasarkan kesepakatan.

---

<sup>33</sup>Lester G. Seligman, *Elit Dan Modernisasi, Liberty*, (dalam Aidit Alwi dan Zainal AKSP, Yogyakarta, 1989) h. 3

Individu dipaksa untuk patuh dan taat pada hukum tertentu yang disebut *civic virtue*<sup>34</sup>.

#### 4. Peran

Menurut Horton dan Hunt peran adalah perilaku yang diharapkan dari seseorang yang memiliki suatu status. Berbagai peran yang tergabung dan terkait pada satu status ini oleh Merton dinamakan perangkat peran. Dalam kerangka besar, organisasi masyarakat, atau yang disebut sebagai struktur sosial, ditentukan oleh hakekat dari peran-peran ini, hubungan antara peran-peran tersebut, serta distribusi sumberdaya yang langka di antara orang-orang yang memainkannya<sup>35</sup>.

Peranan yang melekat pada diri seseorang, harus dibedakan dengan posisi atau tempatnya dalam pergaulan kemasyarakatan. Posisi atau tempat seseorang dalam masyarakat (*yaitu sosial-position*) merupakan unsur yang statis yang menunjukkan tempat individu dalam organisasi masyarakat. Peranan lebih banyak menunjuk pada fungsi, penyesuaian diri dan sebagai suatu proses. Dapat disimpulkan bahwa setiap orang menduduki suatu posisi atau tempat dalam masyarakat serta menjalankan suatu peranan<sup>36</sup>.

---

<sup>34</sup>Muhammad Saleh Tajuddin., *Bangunan Filsafat Politik Tentang Civil Society Dalam Pemikiran Thomas Hobbes*. h. 164-165.

<sup>35</sup>Davud Berry, *Pokok-Pokok Pikiran dalam Sosiologi* (Jakarta:Rajawali, 1981), h. 41.

<sup>36</sup>Soerjono Soekanto, *Sosiologi Suatu Pengantar*, cet.7 (Jakarta: Rajawali, 1986), h. 221

Adapun yang dimaksud dengan peran adalah (*role*) ialah tingkah laku yang dilakukan sesuai dengan hak dan kewajiban suatu kedudukan tertentu. Atau dapat juga dikatakan peran adalah perilaku yang diharapkan dari seseorang yang mempunyai suatu status. Kedudukan perempuan mempengaruhi peranan yang dilakukannya, sebaliknya kedudukan perempuan dapat dipengaruhi oleh perannya dalam usaha memperbaiki kedudukannya<sup>37</sup>.

Paling tidak, terdapat dua teori peran, yang bisa digunakan untuk melihat peran laki-laki dan perempuan. Tentu saja, yang dimaksud peran dalam konteks ini adalah peran sosial, yang dikonstruksi oleh masyarakat. Dua teori dimaksud adalah teori nature dan teori nurture. Kedua teori peran ini, pada tahap berikutnya senantiasa berjalan secara berlawanan. Laki-laki atau perempuan, tidak didefinisikan secara alamiah namun kedua jenis kelamin ini dikonstruksikan secara sosial. Berdasarkan teori ini, anggapan bahwa laki-laki yang dikatakan kuat, macho, tegas, rasional, dan seterusnya, sebagai kodrat laki-laki, sesungguhnya merupakan rekayasa masyarakat patriarki. Demikian juga sebaliknya, anggapan bahwa perempuan lemah, emosional dan seterusnya, sebagai kodrat perempuan, sesungguhnya juga hanya diskenario oleh kultur patriarki.

Berdasarkan perdebatan di atas, diperlukan pemosisian apakah identitas jenis kelamin perempuan dan laki-laki itu merupakan identitas kodrati atau

---

<sup>37</sup>Moerti Hadiati Soeroso, *Kekerasan Dalam Rumah Tangga Dalam Pespektif Yuridis Vitimologi*, (Jakarta : Sinar Grafika, 2010 ), h. 53.

konstruksi. Hal ini penting didudukan mengingat implikasi dari konsep yang berbeda tersebut sangat besar bagi kehidupan sosial, laki-laki dan perempuan dalam lingkup sosio-kultural yang lebih luas. Di samping itu, perdebatan ini kemudian juga berdampak pada adanya pembatas “gerak” yang wajar dan pantas atau yang tidak wajar dan tidak pantas untuk dilakukan oleh laki-laki atau perempuan<sup>38</sup>.

## 5. Respon

Respon berasal dari kata *response*, yang berarti jawaban, balasan atau tanggapan (*reaction*). Dalam kamus besar bahasa Indonesia, respon berarti tanggapan, reaksi dan jawaban.<sup>39</sup>

Dalam kamus besar ilmu pengetahuan disebutkan bahwa, “respon adalah reaksi psikologis-metabolik terhadap tibanya suatu rangsang, ada yang bersifat otomatis seperti refleksi dan reaksi emosional langsung, adapula yang bersifat terkendali”.<sup>40</sup>

Respon secara pemahaman luas dapat diartikan pula ketika seseorang memberikan reaksinya melalui pemikiran, sikap, dan perilaku. Sikap yang ada pada diri seseorang akan memberikan warna pada perilaku atau perbuatan

---

<sup>38</sup>Umi Sumbulah, *Spektrum Gender Kilasan Inklusi Gender di Perguruan Tinggi* (Malang, UIN Malang Press : 2008), h. 27.

<sup>39</sup>Jhon. M. Echoles dan Hassan Shadily, *Kamus Bahasa Inggris-Indonesia*, cet. Ke-27, (Jakarta : PT. Gramedia, 2003), h. 481

<sup>40</sup>Hasan Alwi dkk, *Kamus Besar Bahasa Indonesia: Departemen Pendidikan*, edisi ketiga, (Jakarta : Balai Pustaka, 2005), h. 952

seseorang. Secara umum respon atau tanggapan dapat diartikan sebagai hasil atau kesan yang didapat dari sebuah pengamatan. Adapun dalam hal ini yang dimaksud dengan tanggapan ialah pengamatan tentang subjek, peristiwa-peristiwa yang diperoleh dengan menyimpulkan informasi dan menafsirkan pesan. Segala sesuatu yang pernah kita alami akan selalu meninggalkan jejak atau kesan dalam pikiran kita. Kesan atau jejak itulah yang dapat timbul kembali dan berperan sebagai sebuah tanggapan atau bisa disebut respon.

Secara umum, tanggapan atau respon merupakan bayangan atau kesan dari apa yang telah kita amati dan kenali. Selama tanggapan-tanggapan itu berada dalam bawah sadar, maka disebut dengan tanggapan laten, sedangkan tanggapan-tanggapan yang berada dalam kesadaran disebut tanggapan aktual<sup>41</sup>.

Berdasarkan teori yang dikemukakan oleh Steven M. Chaffe respon dapat dibagi menjadi 3 yaitu :

- a. *Kognitif*, yaitu respon yang berkaitan erat dengan pengetahuan keterampilan dan informasi seseorang mengenai sesuatu. Respon ini timbul apabila adanya perubahan terhadap yang dipahami oleh khalayak.
- b. *Afektif*, yaitu respon yang berhubungan dengan emosi, sikap dan menilai seseorang terhadap sesuatu.

---

<sup>41</sup>Alisuf Sabri, *Psikologi Umum dan Perkembangan*, (Jakarta: Pedoman Jaya, 2004), h. 60



c. *Konatif/Behavioral*, yaitu respon yang berhubungan dengan perilaku nyata meliputi tindakan atau kebiasaan.

**B. Kerangka Konseptual**

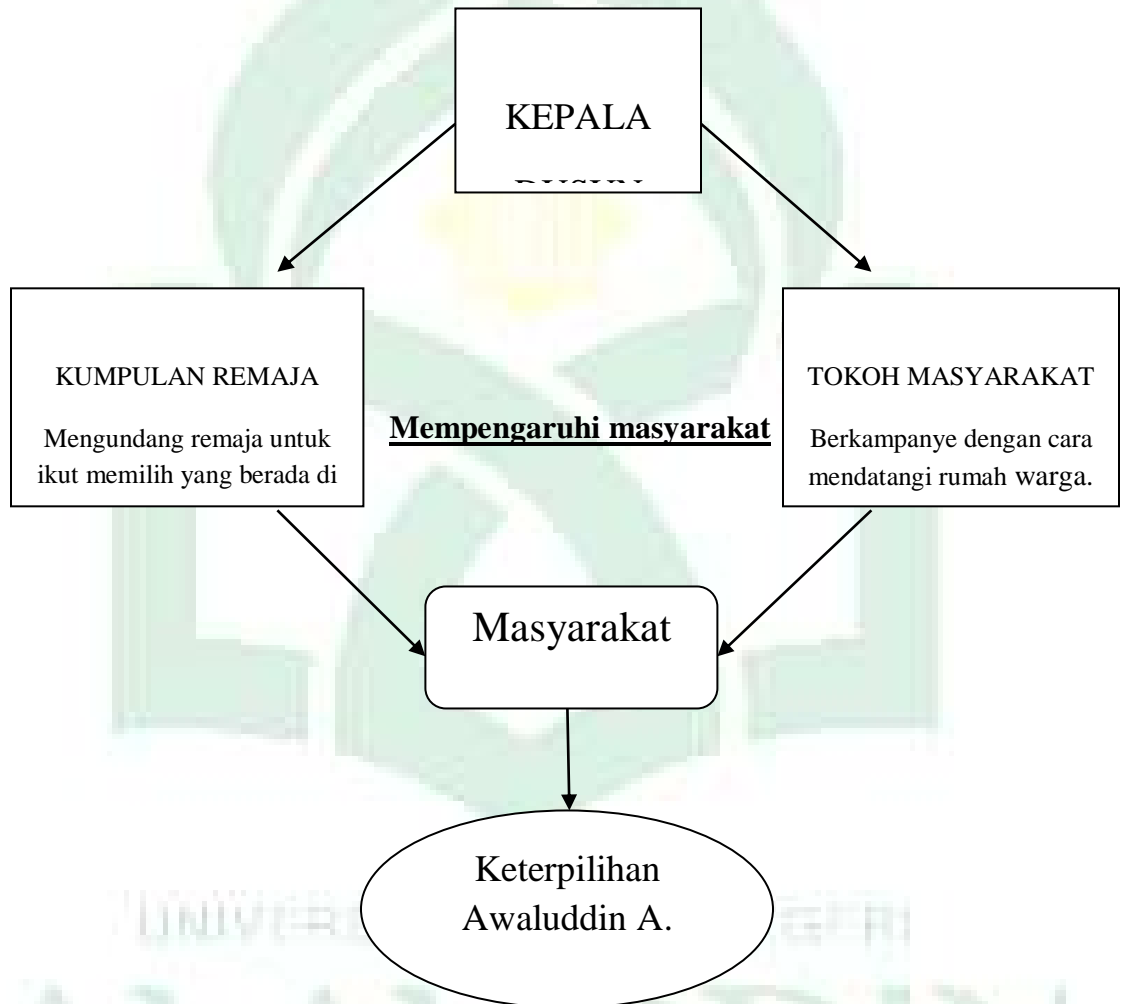

## **BAB III**

### **METODE PENELITIAN**

#### **A. Jenis dan Lokasi Penelitian**

##### **1) Jenis Penelitian**

Penelitian ini menggunakan jenis penelitian kualitatif bersifat deskriptif. Penelitian kualitatif yaitu meneliti informan sebagai subjek penelitian dalam lingkungan hidup kesehariannya. Untuk itu, peneliti sedapat mungkin berinteraksi secara dekat dengan informan. Sedangkan penelitian kualitatif bersifat deskriptif yaitu berupa narasi cerita, penuturan informan, dokumen-dokumen pribadi seperti foto, catatan pribadi, perilaku gerak tubuh, mimik, dan banyak hal lain yang tidak didominasi angka-angka sebagaimana penelitian kuantitatif<sup>42</sup>.

##### **2) Lokasi Penelitian**

Adapun yang menjadi lokasi penelitian, yaitu Desa Buareng Kecamatan Kajuara Kabupaten Bone, dimana terdapat 5 Dusun antara lain, BontoBulaeng, Salokkae, Soloreng, Benteng, dan Lappamancing.

#### **B. Sumber Data**

##### **1) Data Primer**

Data primer adalah sumber data yang langsung memberikan data kepada pengumpul data. Dalam penelitian ini, data primer yang diperoleh langsung dari

---

<sup>42</sup>Muhammad Idrus, *Metode Penelitian Ilmu Sosial: Pendekatan Kualitatif dan Kuantitatif* (Edisi Kedua) (Jakarta: Penerbit Erlangga, 2009), h. 23.

lapangan (Dusun BontoBulaeng), melalui wawancara dengan Kepala Desa, Kepala Dusun dan masyarakat.

## 2) **Data Sekunder**

Data sekunder adalah sumber data yang tidak langsung memberikan data kepada pengumpul data, misalnya lewat dokumen. Dalam penelitian ini, data sekunder adalah data yang diperoleh dari berbagai sumber yang berhubungan dengan hal-hal yang diteliti berupa: dokumentasi, buku, majalah, surat kabar serta literatur-literatur yang berkaitan dengan masalah penelitian<sup>43</sup>.

### **C. Metode Pengumpulan Data**

#### 1) **Observasi**

Observasi ialah metode atau cara-cara yang menganalisis dan mengadakan pencatatan secara sistematis mengenai tingkah laku dengan melihat atau mengamati individu atau kelompok secara langsung. Observasi atau pengamatan berarti setiap kegiatan untuk melakukan pengukuran. Data yang diperoleh adalah data yang diperoleh dari subjek pada saat terjadinya tingkah laku. Tingkah laku yang diharapkan mungkin akan muncul atau mungkin tidak akan muncul. Karena tingkah laku dapat dilihat, maka dapat dikatakan bahwa yang diukur memang sesuatu yang dimaksudkan untuk diukur<sup>44</sup>. Penelitian yang

---

<sup>43</sup>Sugiyono, *Metode Penelitian Kuantitatif, Kualitatif, dan R&D* (Cet. XXIV; Bandung: Alfabeta, 2016), h. 137.

<sup>44</sup>Rawan Soehartono, *Metode Penelitian Sosial: Suatu Teknik Penelitian Bidang Kesejahteraan Sosial dan Ilmu Sosial Lainnya* (Bandung: PT. Remaja Rosdakarya, 2011), h. 69

dilakukan adalah dengan melakukan pengamatan secara langsung terhadap Kepala Dusun BontoBulaeng.

## 2) **Wawancara**

Wawancara digunakan sebagai teknik pengumpulan data apabila ingin melakukan studi pendahuluan untuk menemukan permasalahan yang harus diteliti, dan juga apabila peneliti ingin mengetahui hal-hal yang lebih mendalam dan jumlah respondennya sedikit/kecil. Wawancara dapat dilakukan secara terstruktur maupun tidak terstruktur, dan dapat dilakukan melalui tatap muka (*face to face*) maupun dengan menggunakan telepon<sup>45</sup>.

Wawancara akan dilakukan secara langsung, adapun beberapa responden yang akan di wawancarai yaitu, Kepala Desa Buareng, Kepala Dusun masing-masing dan Tokoh Masyarakat, serta peneliti akan mewawancarai masyarakat setempat.

## 3) **Dokumentasi**

Dokumentasi merupakan teknik pengumpulan data yang tidak langsung ditujukan kepada subjek penelitian. Dokumen dapat berupa buku harian, surat pribadi, laporan, notulen rapat, catatan kasus dalam pekerjaan sosial, dan dokumen lainnya<sup>46</sup>. Penelitian yang dilakukan, yaitu dengan jalan

---

<sup>45</sup>Sugiyono, *Metode Penelitian Kuantitatif, Kualitatif, dan R&D*, (Cet. XXIV; Bandung: Alfabeta, 2016), h. 137.

<sup>46</sup>Irawan Soehartono, *Metode Penelitian Sosial: Suatu Teknik Penelitian Bidang Kesejahteraan Sosial dan Ilmu Sosial Lainnya* (Bandung: PT. Remaja Rosdakarya, 2011), h. 70.

mengumpulkan dokumen-dokumen yang membahas tentang elite lokal ataupun Kepala Desa.

#### **D. Informan**

Dalam penelitian kualitatif, hal yang menjadi bahan pertimbangan utama dalam pengumpulan data adalah pemilihan informan. Dalam penelitian kualitatif tidak digunakan istilah populasi. Teknik sampling yang digunakan oleh peneliti adalah *purposive sample*.

Informan dalam penelitian ini antara lain:

- 1) Awaluddin A. S.Sos (Kepala Desa Buareng)
- 2) Arman (Kepala Dusun BontoBulaeng)
- 3) Indar Jaya (Kepala Dusun Salokkae)
- 4) A. Akmal (Kepala Dusun Benteng dan Calon Kepala Desa Buareng)
- 5) Risnawati (Kepala Dusun Lappamancing)
- 6) Muh. Syahrir (Kepala Dusun Soloreng)
- 7) Ustd. Syakir S.Ag (Imam Desa Buareng)
- 8) Firmansyah S.IP ( Masyarakat Desa Buareng)
- 9) Hj. Hasnawati ( Masyarakat Desa Buareng)

#### **E. Teknik Analisis Data**

Analisis data adalah proses mencari dan menyusun secara sistematis data yang diperoleh dari hasil wawancara, catatan lapangan, dan dokumentasi, dengan cara mengorganisasikan data dalam kategori, menjabarkan dalam unit-unit,

melakukan sintesa, menyusun dalam pola, memilih mana yang penting dan yang akan dipelajari, dan membuat kesimpulan sehingga mudah dipahami oleh diri sendiri dan orang lain.<sup>47</sup>

Analisis deskriptif adalah penelitian yang berusaha mendeskripsikan suatu gejala, suatu peristiwa, kejadian yang terjadi saat sekarang penelitian deskriptif memusatkan perhatian pada masalah actual sebagaimana adanya pada saat penelitian berlangsung. Melalui penelitian deskriptif, penelitian berusaha mendeskripsikan peristiwa dan kejadian yang menjadi pusat perhatian tanpa melakukan perlakuan khusus terhadap peristiwa tersebut.

Penelitian deskriptif sesuai karakteristiknya melakukan langkah-langkah tertentu dalam pelaksanaannya. Langkah-langkah ini diawali dengan adanya masalah menentukan jenis informasi yang diperlukan, menentukan prosedur pengumpulan data melalui observasi atau pengamatan, pengelolaan informasi atau data, dan menarik kesimpulan penelitian.<sup>48</sup>

Teknik analisis data kualitatif pastinya hasil yang didapatkan nantinya belum diketahui ini karena sumber dan pengumpulan data yang digunakan bermacam-macam. Analisis data kualitatif sifatnya induktif yang dimana data yang diperoleh nantinya bisa dikembangkan menjadi hipotesis. Pada penelitian ini peneliti menggunakan metode analisa data lapangan dengan mengambil model Miles dan Huberman dimana dalam analisa data kualitatif ini dilakukan

---

<sup>47</sup>Sugiyono, *Metode Penelitian Kuantitatif, Kualitatif, dan R&D*, (Bandung: Alfabeta, 2015), h. 333.

<sup>48</sup>Juliansyah Noor, *Metodologi Penelitian: Skripsi, Tesis, Disertai dan Karya Ilmiah*. 2008. h. 34

secara interaktif dan berlangsung terus-menerus sampai dapat hasil yang tuntas sehingga datanya sudah jenuh.<sup>49</sup>

Metode analisa data dilihat dari model Miles dan Huberman ada 3 macam model yaitu :

1. *Data Reduction* (Reduksi Data)

Reduksi data berarti peneliti akan merangkum, memilih hal-hal pokok memfokuskan pada hal-hal yang penting, dan menemukan tema dan polanya. Tujuan dari reduksi data ini adalah agar peneliti mendapatkan gambaran yang lebih jelas agar bisa mempermudah dalam pengumpulan data selanjutnya. Peralatan yang digunakan dalam reduksi data biasanya menggunakan peralatan elektronik seperti computer mini dan memberikan kode terhadap aspek-aspek tertentu.<sup>50</sup>

2. *Data Display* (Penyajian Data)

Setelah reduksi data, maka langkah selanjutnya adalah penyajian data, dalam penyajian data kualitatif dilakukan dalam bentuk uraian singkat, bagan, hubungan antar kategori dan sejenisnya. Biasanya yang sering digunakan dalam metode analisa penyajian data berupa bentuk teks yang sifatnya naratif. Tujuan dari penyajian data ini adalah agar memudahkan

---

<sup>49</sup>Sugiyono, *Metode Penelitian Kuantitatif, Kualitatif, dan R&D*, (Bandung: Alfabeta, 2014), h. 246.

<sup>50</sup>Sugiyono, *Metode Penelitian Kuantitatif, Kualitatif, dan R&D*, (Bandung: Alfabeta, 2014), h. 247.

peneliti dalam memahami apa yang akan terjadi, merencanakan kerja selanjutnya berdasarkan yang telah dipahami.<sup>51</sup>

### 3. Verifikasi

Verifikasi dalam metode analisa data kualitatif menurut Miles dan Huberman adalah kesimpulan awal yang sifatnya masih sementara, dan bisa saja akan berubah bila tidak ada bukti yang memperkuat atau mendukung pengumpulan data. Sehingga dalam verifikasi merupakan kesimpulan awal dari jawaban atau rumusan masalah peneliti. Kesimpulan dari penelitian kualitatif merupakan temuan baru yang sebelumnya tidak pernah ada dimana-mana dianggap penglihatan yang masih buram yang dicari untuk mendapatkan penglihatan yang lebih jelas.<sup>52</sup>

---

<sup>51</sup>Sugiyono, *Metode Penelitian Kuantitatif, Kualitatif, dan R&D*, (Bandung: Alfabeta, 2014), h. 249.

<sup>52</sup>Sugiyono, *Metode Penelitian Kuantitatif, Kualitatif, dan R&D*, (Bandung: Alfabeta, 2014), h. 252.



## BAB IV

### ANALISIS HASIL DAN PEMBAHASAN

#### A. Gambaran Umum Lokasi Penelitian

##### 1. Profil Desa Buareng

Penelitian ini dilakukan di Desa Buareng Kecamatan Kajuara Kabupaten Bone yang merupakan daerah yang memiliki penduduk dengan kategori yang cukup besar yaitu 1.681 dengan 811 untuk jumlah penduduk laki-laki 870 jumlah penduduk perempuan.

Desa Buareng Kecamatan Kajuara Kabupaten Bone memiliki 5 (lima) Dusun yaitu Dusun BontoBulaeng, Dusun Salokkae, Dusun Soloreng, Dusun Benteng, dan Dusun Lappamancing<sup>53</sup>.



**Gambar 1.** Peta Desa Buareng Kecamatan Kajuara Kabupaten Bone

<sup>53</sup>Profil Desa Buareng SSD-Buku pemerintahan Desa Buareng

## 2. Kondisi Geografis Desa Buareng

Desa Buareng merupakan salah satu desa dalam wilayah Kecamatan Kajuara Kabupaten Bone. Secara administratif, wilayah Desa Buareng memiliki batas sebagai berikut :

Sebelah Utara : Berbatasan dengan Desa Gona (Kecamatan Kajuara)

Sebelah Selatan: Berbatasan dengan Sungai Tangka (Perbatasan Kabupaten Bone dengan Kabupaten Sinjai)

Sebelah Timur : Berbatasan dengan Desa Massangkae (Kecamatan Kajuara)

Sebelah Barat : Berbatasan dengan Desa Waetuo (Kecamatan Kajuara)<sup>54</sup>.

Wilayah Desa Buareng cukup luas dan tanahnya subur. Salah satu potensi adalah tambangan golongan C (*batu gunung*), juga terdapat potensi yang menjanjikan pada sektor pertanian dan perkebunan yang cukup luas dan subur. Dua penyangga utama sumber penghasilan penduduk ketika kegiatan di persawahan tidak ada yaitu hasil tananman tebu dan peternakan sapi.

Secara umum keadaan topografi Desa Buareng adalah daerah dataran rendah dan daerah pegunungan. Iklim Desa Buareng sebagaimana desa – desa lain di wilayah Indonesia beriklim tropis dengan dua musim, yakni kemarau dan hujan. Dengan demikian, Desa Buareng memiliki wilayah paling

---

<sup>54</sup>Profil Desa Buareng SSD-Buku pemerintahan Desa Buareng

potensial untuk bidang Pertanian dan perkebunan Hal tersebut didukung oleh kondisi geografis serta syang baik. Dukungan pemerintah daerah saat ini untuk pengembangan potensi tanaman perkebunan berupa padi dan jagung.

Jarak pusat desa dengan ibu kota kabupaten yang dapat ditempuh melalui perjalanan darat kurang lebih 80 km. Kondisi prasarana jalan poros desa yang sudah beraspal dan mulus untuk melakukan perjalanan darat menggunakan kendaraan dapat menempuh sekitar kurang lebih 100 menit. Sedangkan jarak antara pusat Desa dengan pusat kota kecamatan yang dapat ditempuh melalui perjalanan darat kurang lebih 5 km.

Masyarakat Desa Buareng memiliki Logat bahasa yang berbeda dengan orang Bone aslinya, di karenakan wilayah Desa Buareng berbatasan dengan Kabupaten Sinjai dan jarak Desa Buareng dengan ibu kota kabupaten Sinjai hanya berjarak 5 km sama seperti jarak antara pusat desa dengan pusat kota kecamatan Kajuara. Perbedaan aksen bahasa masyarakat Desa Buareng ini maka masyarakat lebih memilih untuk ke kota Sinjai dari pada ke kota Bone untuk mencari kebutuhan sehari-hari seperti pangan dan papan.

Perbedaan antara masyarakat Desa Buareng dengan orang Bone asli maka masyarakat Desa Buareng ikut setuju untuk diadakannya pemekaran wilayah kabupaten yang sudah bertahun-tahun di rencanakan.

### 3. Kondisi Demografis Desa Buareng

Penduduk merupakan sumber daya yang sangat penting bagi suatu wilayah karena penduduk merupakan salah satu syarat terbentuknya suatu Negara. Semakin besar jumlah penduduk suatu wilayah maka semakin besar pula peluang penyelenggaraan pemerintahan dan pembangunan wilayah tersebut.

Penduduk Desa Buareng yang ditinjau dari *historis*, diklarifikasi oleh penduduk Desa lain sebagai penduduk yang mengutamakan sifat premanisme dalam kehidupan sehari-hari. Karena penduduknya yang mengutamakan sifat premanisme dalam kehidupan sehari-hari, maka ada banyak orang tertentu yang memiliki sifat tersebut membuat sebagian masyarakat Kecamatan Kajuara menjadi segan dan takut sama mereka, bahkan sifat yang seperti sampai saat ini masih ada yang orang-orang tersebut yang memiliki sifat premanisme. meskipun sebagian dari masyarakat masih menggunakan sifat premanisme dalam berbagai kegiatan, terutama pada saat pesta demokrasi berjalan di Desa tersebut mulai dari demokrasi pada level nasional sampai pada level daerah<sup>55</sup>. Karena suatu kebiasaan dari masyarakat yang bahkan sudah menjadi warisan dari leluhur mereka tidak bisa ditinggalkan dengan mudahnya seperti membalikkan telapak tangan. Penduduk Desa Buareng lebih kurang 1.681 Jiwa, yang terdiri dari laki –laki sebanyak 811 orang dan

---

<sup>55</sup>Profil Desa Buareng SSD-Buku pemerintahan Desa Buareng

perempuan 870 orang. Untuk lebih jelasnya, dapat dilihat pada tabel berikut ini :

**Table 1.**

**Jumlah Penduduk Berdasarkan Dusun dan Jenis Kelamin Juni 2018**

No.	Dusun	Penduduk Awal Bulan Ini			Penduduk Akhir Bulan Ini			Ket.
		L	P	L/P	L	P	L/P	
1.	BontoBulaeng	211	267	478	211	267	478	
2.	Salokkae	158	175	333	158	175	333	
3.	Benteng	179	166	345	179	166	345	
4.	Soloreng	130	143	273	130	142	272	Pindah 1
5.	Lappamancing	133	119	252	133	119	252	
Jumlah		811	870	1.681	811	869	1.680	

*Sumber data: SSD Desa Buareng Tahun 2018*

**4. Kondisi Sosial**

Adanya fasilitas pendidikan dan kesehatan yang memadai serta pemahaman masyarakat tentang pentingnya menempuh pendidikan formal maupun non formal mempengaruhi peningkatan taraf pendidikan. Agama, kebudayaan, adat istiadat dan kebiasaan yang ada juga beraneka-ragam. Desa Buareng merupakan desa yang penduduknya beragama Islam, terdapat 5

mesjid besar yang masing-masing berada di setiap dusun. Desa Buareng memiliki 3 Sekolah Dasar (SD) dan terdapat 4 Taman Kanak-Kanak (TK). Adapun fasilitas kesehatan terdapat 3 Pos Posyandu yang masing-masing berada di dusun Lappamcelling, Benteng, dan BontoBulaeng.

Keadaan Desa Buareng yang merupakan perbatasan antara Kabupaten Bone dengan Sinjai Kota menjadikan desa memiliki fasilitas yang mapan, namun hanya berada di dusun BontoBulaeng yang merupakan pusat desa. Terdapat toko swalayan dan jaringan Telkom yang memudahkan masyarakat berinteraksi dan beraktifitas sehari-hari.

#### **5. Kantor Desa Buareng**

Melihat dari pelaksana teknis, perangkat Desa Buareng terdiri atas Sekretaris Desa, Kepala Urusan Pemerintahan, Kepala Urusan Pembangunan, Kepala Urusan Umum, dan Kepala Urusan Keuangan. Adapun pembagian tugas-tugas bagi pelaksana teknis tersebut.

Struktur organisasi pemerintah Desa Buareng, mengacu pada ketentuan perundang-undangan yang ditetapkan oleh pemerintah, baik pemerintah pusat maupun pemerintah provinsi dan selanjutnya dijabarkan oleh pemerintah Kabupaten Bone hingga sekarang ini. Struktur organisasi Pemerintah Desa Buareng mengacu pada Perda No. 20 Tahun 2000<sup>56</sup>.

---

<sup>56</sup>Profil Desa Buareng SSD-Buku pemerintahan Desa Buareng

STRUKTUR ORGANISASI PEMERINTAH DESA BUARENG  
KECAMATAN KAJUARA KABUPATEN BONE

(Berdasarkan Peraturan Menteri Dalam Negeri Nomor 84 Tahun 2015)

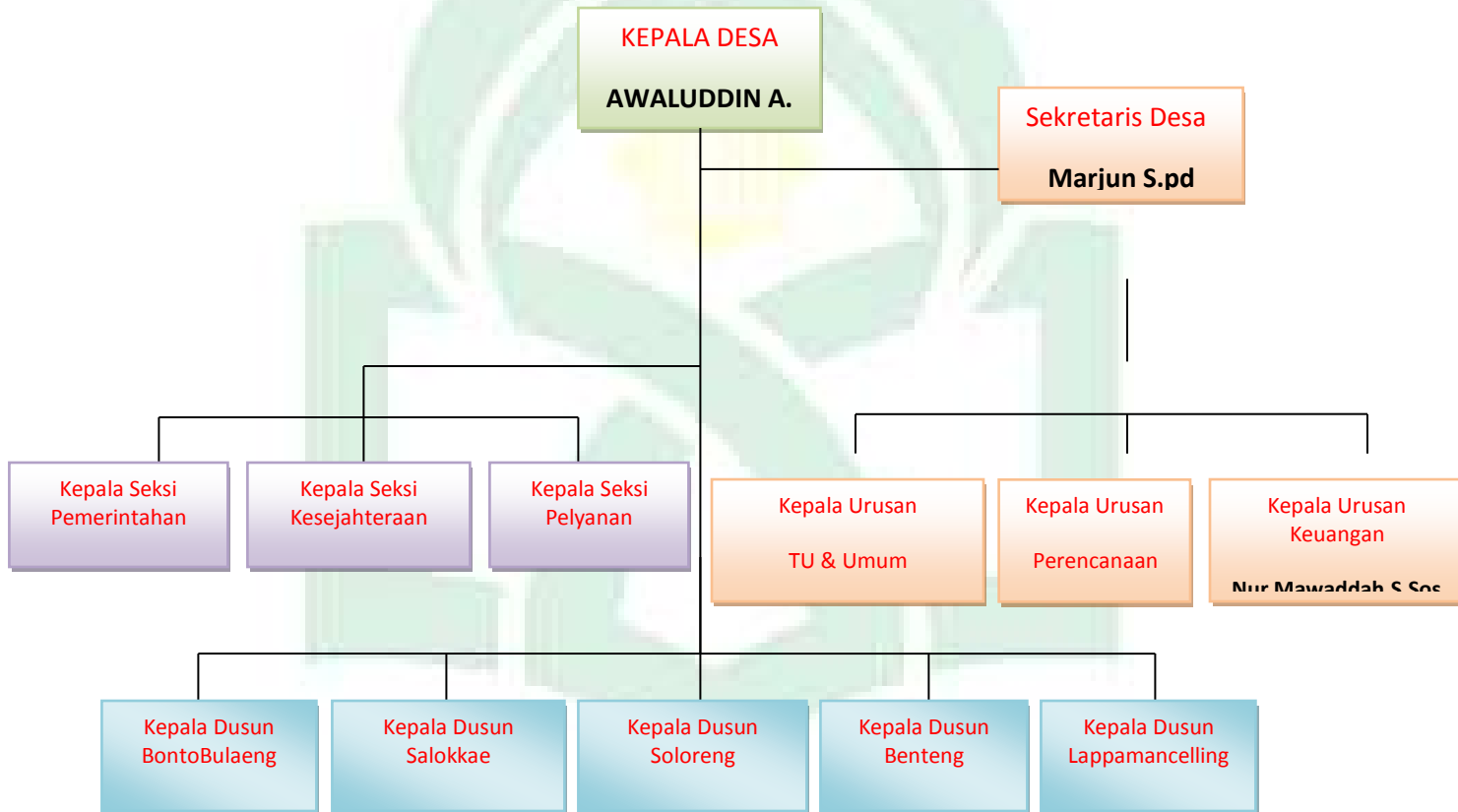

ALA UDDIN  
M A K A S S A R

**Tabel 2.**

**Nama Kepala Dusun Desa Buareng**

No	Kepala Dusun	Dusun
1	Arman	Bontobulaeng
2	Indar Jaya	Salokkae
3	Andi Akmal s.sos	Benteng
4	Risnawati	Lappamancelling
5	Muh. Syahrir	Soloreng

*Sumber data: SSD Desa Buareng Tahun 2018*

Selanjutnya dijelaskan bahwa berdasarkan ketentuan tersebut, ditetapkan adanya beberapa fungsi pemerintahan dalam yaitu:

- a. Melakukan koordinasi terhadap jalannya pemerintahan dalam pelaksanaan pembangunan pembinaan kemasyarakatan.
- b. Melakukan tugas di bidang pembangunan dan pembinaan kemasyarakatan yang menjadi tanggung jawabnya.
- c. Melakukan usaha dalam rangka peningkatan partisipasi dan swadaya gotongroyong masyarakat.
- d. Melakukan kegiatan dalam rangka pembinaan ketentraman dan ketertiban wilayah, serta



e. Melakukan fungsi-fungsi lain yang dilimpahkan kepada pemerintah dalam<sup>57</sup>.

Adapun beberapa oknum yang bekerja di pemerintahan Desa Buareng pada periode 2017-2022 berdasarkan Peraturan Menteri Dalam Negeri Nomor 84 Tahun 2015 seperti Kepala Desa, Sekertaris Desa, Kepala Urusan Pemerintahan, Kepala Urusan Pembangunan, Kepala Urusan Umum, dan Kepala Dusun.

Adapun tugas masing-masing unsur pemerintah dalam yang terdapat pada Perda No. 20 Tahun 2000 adalah sebagai berikut:

a. Kepala Desa

Kepala Desa mempunyai tugas melakukan penyelenggaraan pemerintahan, pembangunan dan kemasyarakatan dalam rangka penyelenggaraan urusan pemerintahan daerah diwilayahnya.

b. Sekretaris

Sekretaris Dalam mempunyai tugas yaitu membantu Kepala desa di bidang pembinaan administrasi dan memberikan pelayanan teknis administratif kepada seluruh perangkat pemerintah.

c. Kepala Urusan Pemerintahan

Kepala Urusan Pemerintahan mempunyai tugas membantu Kepala Desa dalam pembinaan pemerintahan.

d. Kepala Urusan Pembangunan

---

<sup>57</sup>Profil Desa Buareng SSD-Buku pemerintahan Desa Buareng

Kepala Urusan Pembangunan mempunyai tugas membantu Kepala Desa dalam pembinaan pembangunan.

e. Kepala Urusan Umum

Kepala Urusan Umum mempunyai tugas membantu Kepala Desa dalam bidang administrasi dan rumah tangga.

f. Kepala Dusun

Kepala Dusun mempunyai tugas: membantu melaksanakan tugas-tugas operasional Kepala Desa dalam wilayah kerjanya, sesuai dengan ketentuan yang berlaku.<sup>58</sup>

## ***B. Hasil Penelitian dan Pembahasan***

### **1. Peran Kepala Dusun Terhadap Pilkades 2016 Desa Buareng**

Tataran pemerintahan yang saat ini dikepalai oleh Kepala Desa Buareng Awaluddin A. menjadi tantangan tersendiri bagi dirinya karena tugas dan tanggung jawab dari kepala desa sekarang bukan hanya menjalankan dengan baik roda pemerintahan, namun berkewajiban untuk mengembalikan kembali citra dan nama baik Desa Buareng, untuk itu dalam mengembalikan nama baik Desa Buareng sebagaimana yang di katakan kepala Desa Buareng Awaluddin A. :

“Sebelum menjalankan pemerintahan desa , adapun visi dan misi saya. Visi saya adalah untuk mewujudkan masyarakat desa Buareng yang cerdas dan sejahtera, pada akidah dan kaidah yang

---

<sup>58</sup>Profil Desa Buareng SSD-Buku pemerintahan Desa Buareng

berlaku, sedangkan Misinya yaitu peningkatan pelayanan publik secara prima dan mensejahterakan hidup masyarakat serta membuka fasilitas lapangan kerja baru.”<sup>59</sup>

Sebelum menjalankan visi dan misi, kepala Desa Buareng Awaluddin

A. tidak langsung ikut dalam persaingan politik daerah melainkan terinspirasi oleh masyarakat desa Buareng yang memiliki tekad untuk merubah desa Buareng yang selama ini tidak sesuai dengan harapan, dengan keinginan masyarakat agar menjadikan Desa Buareng lebih maju. Seperti yang dikatakan oleh Awaluddin A. :

“Saya terinspirasi atas terbelenggunya dan terkungkungan masyarakat Desa Buareng, maka saya berniat mengadakan reformasi dan perubahan tentang tatanan dan sistem pemerintahan sebelumnya.”<sup>60</sup>

Fenomena ini terjadi karena kesadaran masyarakat yang sudah berkembang dan sadar, jika saja pemerintahan Desa Buareng masih tetap di pegang oleh satu (1) orang saja maka tetap akan menjadi pemerintahan politik dinasti. Masyarakat Desa Buareng bahkan percaya dengan adanya perubahan yang dilakukan oleh kepala desa sekarang dan terbukti setelah pemerintahan Desa Buareng yang saat ini berjalan dan kantor Desa Buareng yang dulunya tidak ada aparat yang bekerja, sekarang sudah ada yang menjalankan pemerintahan.

---

<sup>59</sup>Hasil wawancara dengan Awaluddin A. Kepala Desa Buareng, pada tanggal 15-05-2018, Pukul 10.00 WITA.

<sup>60</sup>Hasil wawancara dengan Awaluddin A. Kepala Desa Buareng, pada tanggal 15-05-2018, Pukul 10.00 WITA.

Pemilihan kepala desa merupakan salah satu tugas pokok Pemerintah Daerah, sesuai dengan tuntutan Undang-Undang Nomor 6 Tahun 2014 tentang Desa. Dalam Undang-Undang tersebut mengamanatkan agar pemilihan kepala desa dilaksanakan secara serentak diseluruh wilayah kabupaten. Sebelum ditetapkan Undang-Undang Nomor 6 Tahun 2014 ini, pelaksanaan Pilkades hanya dilaksanakan bagi sebagian desa yang periode masa jabatan kepala desanya telah berakhir.

Pemilihan kepala desa serentak tentu menjadi tantangan tersendiri bagi Pemerintah Daerah untuk mampu mengakomodasi secara merata seluruh kebutuhan desa dalam menyelenggarakan pemilihan, melihat jumlah desa yang melaksanakan demokrasi ini cukup banyak, belum lagi ditambah biaya pelaksanaan pemilihan sebagian dibebankan pada APBD, menambah tugas daerah dalam menjalankan pengawasannya. Jika ditinjau dari sisi pengawasannya, pemerintah daerah juga harus kerja ekstra mengingat secara geografis letak desa-desa di Kabupaten Bone tidak semuanya dekat dengan Ibukota Kabupaten, sehingga untuk tetap menjaga iklim pemilihan yang demokratis di setiap desa, maka peran Pemerintah Daerah sangat dibutuhkan<sup>61</sup>.

---

<sup>61</sup>[Bone.go.id](http://Bone.go.id) website Resmi Pemerintahan Kabupaten Bone (diakses 24-07-2018)

**Tabel 3.**

**Hasil pemungutan suara Pilkades Desa Buareng Tahun 2016**

No.	Nama Calon Kepala Desa	Suara	Ket.
1.	Awaluddin. A,	251	
2.	Andi Arnilawati	103	
3.	Andi Makmur	246	
4.	Muh. Ikhsan MS, ST	185	
5.	Andi Akmal, S.Sos.	101	
Jumlah			886

*Sumber Data: Bone.go.id*

Pemilihan kepala desa berlangsung tanggal 7 Desember 2016 dan TPS Pemilihan kepala desa tersebut berada di Dusun BontoBulaeng. Pencoblosan yang berlangsung satu hari tersebut begitu meriah dan tegang. Terdapat lima calon kepala desa yang masing-masing adalah Awaluddin. A, Andi Arnilawati, Andi Makmur, Muh. Ikhsan MS. ST, Andi Akmal, S.Sos. dari ke lima calon tersebut nomor urut 1 (satu) yang keluar sebagai pemenang dengan jumlah perolehan suara sebanyak 251 suara<sup>62</sup>.

Dengan keterpilihan Awaluddin A. itu tidak lepas dari peranan yang dilakukan oleh kepala dusun. Kepala dusun yang berada di Desa Buareng

---

<sup>62</sup><http://www.bonepos.com/2016/12/pilkades-boareng-kajuara-dimenangkan.html> (diakses 1 November 2017)

memiliki peran tersendiri dalam pemilihan kepala desa. Peran yang dilakukan kepala dusun dalam membantu Awaluddin A. dalam pilkades 2016 tersebut dengan membentuk tim sukses dari kalangan remaja, sebagaimana diketahui Desa Buareng memiliki masyarakat yang mayoritas dari kalangan remaja terkhusus dusun BontoBulaeng. Dengan banyaknya remaja di Desa Buareng maka dibentuk organisasi Karang Taruna yang terdiri dari beberapa dusun kecuali dari dusun Benteng. Terbentuknya organisasi Karang Taruna membuat kepala dusun membentuk tim sukses dari kalangan remaja, namun dengan banyaknya calon kepala desa remaja dari karang Taruna bersaing dengan para calon kepala desa yang terlibat. Kesempatan ini yang dilakukan oleh kepala dusun terhadap remaja dalam memperebutkan suara masyarakat.

### **1.1 Terhadap Remaja**

#### **a. Dusun Lappamancing**

Dusun Lappamancing merupakan dusun yang memiliki penduduk terendah dari beberapa dusun lainnya. Rendahnya penduduk dusun Lappamancing tidak menjadikan para remaja untuk diam saja, melainkan hubungan remaja dengan dusun lain begitu erat sehingga kontak langsung yang terjadi pada saat pemilihan tetap ada. Kepala dusun Lappamancing langsung berhubungan langsung dengan kepala dusun lain seperti dusun BontoBulaeng.

Berikut wawancara terhadap kepala dusun Lappamancing  
Risnawati, dia mengatakan:

‘Saya ikut terlibat dalam pemilihan tersebut, saya salah satu tim sukses dari Awaluddin A. dengan melibatkan para remaja, mereka bisa berkomunikasi dengan yang berada di BontoBulaeng.’<sup>63</sup>

Penjelasan dari kepala dusun Lappamancing, bahwa komunikasi terhadap remaja dari Lappamancing dengan Bontobulaeng dikarenakan dusun tersebut berdekatan para remaja saling membantu dalam mencari suara dikalangan remaja. Kumpulan remaja ini tidak lepas dari organisasi yang telah di bentuk setelah terpilihnya Awaluddin A. yaitu Karang Taruna.

#### b. Dusun Benteng

Dusun Benteng yang merupakan wilayah yang berbatasan dengan Kabupaten Sinjai dan memiliki penduduk yang lebih banyak dari Dusun Lappamancing. Kepala Dusun Benteng Andi Akmal S.sos, adalah salah satu calon kepala desa tahun 2016. Berbeda dari kepala dusun yang lain, dusun Benteng salah satu dusun yang memiliki perwakilan calon kepala desa. Berikut wawancara terhadap Andi Akmal S.sos :

“Saya mencalonkan diri karena atas dorongan masyarakat Dusun Benteng, menurut saya dengan mencalonkan diri seperti dengan kepala desa sekarang untuk menjalankan pemerintahan dan memberikan pelayanan yang terbaik kepada masyarakat.

---

<sup>63</sup>Hasil wawancara dengan Risnawati, Kepala Dusun Lappamancing, pada tanggal 14-05-2018, Pukul 10.00 WITA

Melibatkan para remaja di dusun Benteng tidak begitu berpengaruh pada pemilihan tersebut.”<sup>64</sup>

Kepala dusun Benteng adalah salah satu calon kepala desa, dia mengatakan remaja yang ada di dusun benteng tersebut tidak begitu aktif dalam memenangkan calon kepala desa. Andi Akmal juga melanjutkan pendapatnya bahwa, kegagalan dalam perebutan kepala desa dikarenakan suara yang di dapatkan hanya berasal dari dusun benteng. Sedangkan remaja yang berasal dari dusun Benteng tidak masuk dalam organisasi Karang Taruna.

#### c. Dusun Salokkae

Dusun Salokkae merupakan dusun yang berwilayah pinggiran sungai dan memiliki penduduk yang relatif banyak, namun sebagian besar penduduk di dusun tersebut tingkat pendidikan yang minim. Indar Jaya sebagai kepala dusun Salokkae menyatakan dalam wawancara :

“Saya tidak terlibat pada pemilihan tersebut, saya tidak mengetahui penduduk Salokkae mereka memilih siapa, setahu saya penduduk pilih Salokkae banyak yang golput, dan kumpulan remaja dari dusun ini yang juga dari Karang Taruna itu yang terlibat.”<sup>65</sup>

Penjelasan kepala dusun Salokkae bahwa walaupun penduduk Salokkae begitu banyak, tetapi dengan pendidikan yang rendah suara

---

<sup>64</sup>Hasil wawancara dengan Andi Akmal S.Sos, Kepala Dusun Benteng, pada tanggal 15-05-2018, Pukul 09.00 WITA

<sup>65</sup>Hasil wawancara dengan Indar Jaya, Kepala Dusun Salokkae, pada tanggal 16-05-2018, Pukul 10.00 WITA



golput pun berasal dari dusun tersebut. Namun, berbeda dengan masyarakat para remaja yang berada di dusun tersebut terlibat seperti halnya dengan dusun Lappamancing, dusun Salokkae merupakan dusun penghubung dari dusun Bontobulaeng. Menurut Indar Jaya, remaja-remaja tersebut dalam mencari suara tidak pada dusun ini melainkan membantu di dusun Bontobulaeng.

#### d. Dusun Soloreng

Dusun Soloreng yang merupakan dusun yang berada di daerah pegunungan dan memiliki hasil tambang golongan C (*batu gunung*). Daerah Soloreng dengan penduduk yang sedikit seperti dusun Lappamancing dan penduduknya sebagian besar sebagai petani dan pertambangan. Kemunculan ide pembentukan organisasi Karang Taruna bagi para remaja berasal dari remaja dusun Soloreng, jadi tidak salah jika remaja dari dusun ini merupakan inti suara dari dusun Soloreng. Seperti yang dikatakan kepala dusun Soloreng :

“Saya terlibat pada pemilihan itu, saya ikut berpartisipasi terhadap masyarakat pilih Dusun Soloreng. Dengan membantu dalam pesta demokrasi, saya melibatkan remaja yang ada. Namun menurut saya, suara dari dusun ini tidak begitu besar.”<sup>66</sup>

Seperti halnya dengan dusun Lappamancing, para remaja yang berada di dusun Soloreng juga memiliki hubungan erat dengan remaja

---

<sup>66</sup>Hasil wawancara dengan Muh. Syahrir, Kepala Dusun Soloreng, pada tanggal 17-05-2018, Pukul 10.00 WITA

BontoBulaeng dimana terdapat komunitas para remaja yang telah di bentuk oleh kepala dusun soloreng yaitu “Karang Taruna”. Dengan komunitas ini tetap menjaga silaturahmi setelah diadakannya pilkades 2016 lalu.

e. Dusun BontoBulaeng

Dusun BontoBulaeng yang merupakan pusat desa dan memiliki penduduk terbanyak. Dalam persaingan politik khususnya Pilkades Desa Buareng, untuk memenangkan pemilihan Kepala Desa Buareng setidaknya harus mendapatkan suara minimal 30% di Dusun BontoBulaeng karena penduduknya yang sudah realistis. Remaja di dusun Bontobulaeng merupakan yang terbanyak. Kepala dusun BontoBulaeng Arman, dalam wawancaranya :

”Dusun BontoBulaeng yang penduduknya banyak dan realistis, saya terlibat dalam pilkades tersebut dengan membentuk tim sukses. Walaupun melibatkan remaja Karang Taruna, tetapi mereka pada bersaing dengan calon-calonnya.”<sup>67</sup>

Seperti yang diketahui dimana calon pilkades 2016 empat (4) diantaranya berasal dari dusun Bontobulaeng. Dalam persaingan perebutan kursi kepala desa, tidak salah jika setiap calon memiliki tim sukses dari kalangan remaja. Berbeda dari kepala desa terpilih Awaluddin A. para remaja memiliki cara tersendiri dalam mencari suara dengan mengundang masyarakat yang berada di luar Desa Buareng, seperti mengajak kembali

---

<sup>67</sup>Hasil wawancara dengan Arman, Kepala Dusun BontoBulaeng, pada tanggal 15-05-2018, Pukul 14.00  
WITA

mahasiswa Desa Buareng yang berada di Makassar dan mengantarnya kembali ke kampung untuk ikut memilih. Walaupun tidak seberapa banyak suara yang didapatnamun dengan cara ini membantu dalam memenangkan pilkades.

Setelah pemilihan kepala desa kumpulan remaja baik itu dari remaja mesjid, Karang Taruna maupun yang bukan, Kepala Desa Buareng Awaluddin A. merangkul kembali remaja-remaja yang terlibat sehingga dalam pemerintahannya untuk menjalankan visi dan misinya menjadikan masyarakat lebih aman dan damai.

Persaingan dalam memperebutkan kursi kepala desa pada pilkades 2016 di Desa Buareng, kepala dusun juga melibatkan tokoh masyarakat dalam mencari suara. Kehadiran tokoh masyarakat dapat meyakinkan masyarakat dalam menentukan pilihan. Desa buareng merupakan desa yang masih memiliki tokoh masyarakat yang berpengaruh akan pemerintahan desa dan berpengaruh terhadap masyarakat desa. Namun demikian, dalam hal ini para calon kepala desa hanya melibatkan tokoh masyarakat yang ada di dusun BontoBulaeng dikarenakan persaingan dalam memperebutkan suara menariknya dari dusun BontoBulaeng.

## 1.2 Terhadap Tokoh Masyarakat

### a. Dusun Lappamancing

Kepala Dusun Lappamancing Risnawati merupakan kepala dusun yang masih muda, seperti dalam hasil wawancara sebelumnya Risnawati terlibat dalam kemenangan Awaluddin A. Namun dalam menjadi kepala dusun melainkan dia melibatkan ayahnya untuk mencari suara dari kalangan masyarakat, sehingga hubungan antara kepala dusun terhadap tokoh tokoh masyarakat melalui ayah kandung Risnawati. Selain itu sebagian besar penduduk dari dusun Lappamancing merupakan keluarga dari Awaluddin A. Seperti dalam wawancara terhadap Risnawati :

“Sebagian besar warga Lappamancing adalah keluarga dari Awaluddin A.. Ayah saya yang turun tangan dalam menangani hal ini. Jika ada pertemuan di desa terkadang yang hadir ayah saya. Dengan desa yang dulu dan sekarang, lebih baik sekarang. Yang dulu tidak ada yang kerja dikantor males datang untuk pemerintahan yang dulu, namun pemerintahan sekarang lebih baik. Banyak visi misi sekarang sudah terlaksana seperti pembangunan jalanan dan penyaluran air bersih (Pamsimas).”<sup>68</sup>

Penjelasan dari kepala dusun Lappamancing, terpilihnya Awaluddin A. sebagai kepala desa Buareng merupakan salah satu pengaruhnya terutama untuk mendapatkan suara di Dusun Lappamancing, walaupun penduduk di dusun tersebut tidak begitu banyak seperti di dusun-dusun lain. Namun, sebagian besar penduduk

---

<sup>68</sup>Hasil wawancara dengan Risnawati, Kepala Dusun Lappamancing, pada tanggal 14-05-2018, Pukul 10.00 WITA

Lappamancing adalah keluarga dari Awaluddin A. dan untuk mendapatkan suara dari masyarakat melalui ayahnya sendiri.

b. Dusun Benteng

Peranan kepala dusun Benteng hanya melibatkan keluarga saja setelah itu keluarga yang ikut serta dalam kampanye yang dilakukan dengan bersilahturahmi. Andi Akmal S.sos yang juga merupakan calon kepala desa, berikut pendapatnya dalam wawancara bahwa:

“Masyarakat dusun Benteng yang merupakan dusun kedua terbanyak penduduknya di desa Buareng, namun dalam mendapatkan suara di dusun ini saya hanya melibatkan keluarga. Tetapi hasil dalam pemilihan tersebut jauh dari harapan saya. Harapan saya kepada kepala desa yang terpilih, agar bisa memberikan perubahan yang lebih baik lagi dari sebelumnya dan tetap menjaga kekompakan agar tercipta suasana aman dan damai.”<sup>69</sup>

Dari penjelasan Andi Akmal S.sos bahwa kekalahannya dari perebutan kursi kepala desa, dikarenakan faktor suara yang sempit hanya berfokus di dusun Benteng saja, dan juga dalam berkampanye tidak terlalu berpengaruh terhadap masyarakat.

c. Dusun Salokkae

Mayoritas profesi penduduk Salokkae adalah petani dan nelayan serta tingkat pendidikan di dusun tersebut yang terendah dari beberapa dusun lainnya. Namun demikian, beberapa penduduk yang berada di dusun

---

<sup>69</sup>Hasil wawancara dengan Andi Akmal S.Sos, Kepala Dusun Benteng, pada tanggal 15-05-2018, Pukul 09.00 WITA

Salokkae adalah pribumi (tertua) tetapi calon kepala desa tidak melibatkan tokoh masyarakat yang berada di dusun tersebut untuk ikut dalam mencari suara. Namun demikian, kepala dusun Salokkae Indar Jaya mengatakan:

“Dalam pemilihan waktu itu, sebagian masyarakat tetap mencari nafkah namun ada beberapa juga yang ikut dalam memilih. Orang tua di dusun ini (tertua) tetap ikut dalam memilih. Saya tidak tahu pasti siapa yang dipilih. sebagai Kepala Desa Buareng, Putra Buareng yang berjiwa pembangunan bisa menciptakan Desa Buareng yang indah dan bersih. Saya merasa bersyukur dengan terpilihnya Awaluddin A. sebagai Kepala Desa Buareng dan bersama-sama dengan bawahannya menciptakan desa yang aman, damai dan tentram.”<sup>70</sup>

Penjelasan dari kepala dusun Salokkae, bahwa suara yang berasal dari dusun tersebut tidaklah di prioritaskan pada pilkades lalu, bahkan para calon kepala desa tidak begitu antusias pada penduduk Salokkae yang sebagian besar memiliki mata pencaharian yaitu petani dan nelayan.

#### d. Dusun Soloreng

Kepala dusun Soloreng Muh. Syahir terhadap masyarakat memberikan pilihan yang bebas dalam memilih calon kepala desa, begitu juga terhadap tokoh agama, imam dusun setempat. Seperti dengan dusun yang lain, Muh. Syahir tetap bersilaturahmi dengan mendatangi rumah masyarakat khususnya orang kuat setempat. Tujuan bersilaturahmi ini menurut kepala dusun Soloreng agar tidak ada kekacauan yang terjadi pada

---

<sup>70</sup>Hasil wawancara dengan Indar Jaya, Kepala Dusun Salokkae, pada tanggal 16-05-2018, Pukul 10.00

pemilihan Pilkades berlangsung. Dalam wawancara terhadap Muh. Syahrir, dia mengatakan:

“Demi terangkulnya masyarakat dusun Soloreng saya memberikan kebebasan terhadap masyarakat, siapapun yang dipilih mudahan terbaik dan tetap menjaga kedamaian. Untuk kepala desa yang terpilih agar siap membantu masyarakat, siap menjaga keamanan Desa Buareng dan siap untuk meningkatkan pembangunan Desa Buareng khususnya di Dusun Soloreng.”<sup>71</sup>

Penjelasan dari kepala dusun Soloreng, tokoh masyarakat yang ada seperti imam dusun dan Kepala pengusaha batu gunung tetap damai dalam pemilihan tidak melakukan hal-hal untuk mendapatkan suara dari masyarakat, dengan memberikan kebebasan kerukunan yang ada di dusun tersebut tetap aman dan tentram.

e. Dusun Bontobulaeng

BontoBulaeng yang penduduknya padat menjadi tantangan bagi para calon kepala desa, karena untuk mendapatkan suara di dusun tersebut harus memiliki aktor non-elite yang menjadi tokoh utama pada dusun BontoBulaeng seperti tokoh masyarakat dan tokoh agama. Dalam persaingan politik yang ada di dusun ini yang paling berpengaruh adalah Imam Desa Buareng.

Seperti yang dikatakan kepala dusun Bontobulang Arman dalam wawancaranya:

---

<sup>71</sup>Hasil wawancara dengan Muh. Syahrir, Kepala Dusun Soloreng, pada tanggal 17-05-2018, Pukul 10.00 WITA

“Dengan mengajak masyarakat dalam berpartisipasi dan berkampanye untuk perubahan Desa Buareng kedepannya. Tokoh agama yang ada dan beberapa tokoh masyarakat lainnya juga memberikan pengaruh dalam pemilihan. Suatu kesyukuran terhadap terpilihnya saudara Awaluddin A. sebagai Kepala Desa Buareng, menandakan bahwa Desa Buareng sudah jelas akan pemerintahannya, dan roda pemerintahan dapat berjalan dengan baik.”<sup>72</sup>

Awaluddin A. merupakan salah satu jamaah tetap di mesjid Jami' Taqwa Desa Buareng. Imam desa ikut terlibat dalam membantu memenangkan pilkades tersebut. Adapun masyarakat yang ikut dalam kemenangan Awaluddin A. adalah *jawara* biasa juga disebut orang terkuat, mereka dalam berkampanye terhadap masyarakat yaitu mendatangi setiap rumah silaturahmi dan berbincang-bincang dengan masyarakat setempat.

Itulah pendapat dari kelima (5) kepala dusun di desa Buareng, terdapat kepala dusun yang terlibat dan tidak terlibat pada pilkades 2016. Terpilihnya Awaluddin A. sebagai Kepala Desa Buareng periode 2017-2022 merupakan perubahan besar, dari kelima (5) kepala dusun di Desa Buareng mengatakan kepala desa sekarang memiliki kepercayaan, memiliki potensi untuk terlibat dalam pembangunan desa.

Setelah pelantikan Awaluddin A. pemerintahan desa Buareng berjalan dengan baik dan kembali menyatukan masyarakat bahkan melibatkan

---

<sup>72</sup> Hasil wawancara dengan Arman, Kepala Dusun BontoBulaeng, pada tanggal 15-05-2018, Pukul 14.00 WITA



masyarakat dalam rencana pembangunan desa demi menjalankan visi dan misi yang tertera.

## **2. Respon Masyarakat Desa Buareng Terhadap Keterpilihan Awaluddin A. Sebagai Kepala Desa**

Kepemimpinan merupakan amanah dan tanggung jawab yang tidak hanya dipertanggung jawabkan kepada anggota-anggota yang dipimpinnya, tetapi juga akan dipertanggung jawabkan dihadapan Allah SWT. Jadi, pertanggung jawaban kepemimpinan dalam Islam tidak hanya bersifat *horizontal-formal* sesama manusia, tetapi bersifat *vertical-moral*, yakni tanggung jawab kepada Allah SWT di akhirat. Seorang pemimpin boleh jadi dianggap lolos dari tanggung jawab formal dihadapan orang-orang yang dipimpinnya, tapi belum tentu lolos ketika ia harus bertanggung jawab dihadapan Allah SWT. Kepemimpinan sebenarnya bukan suatu yang mesti menyenangkan, tetapi merupakan tanggung jawab sekaligus amanah yang amat berat dan harus diemban sebaik-baiknya<sup>73</sup>.

Kepemimpinan dalam Islam terdapat beberapa indikator yang dijadikan sebagai acuan untuk melihat relevansi pemerintahan suatu daerah dengan kaidah-kaidah keislaman, di Desa Buareng untuk melihat pemerintahan kepala desa penulis menggunakan beberapa indikator yang akan

---

<sup>73</sup>Muhadi Zainuddin dan Abd. Mustaqim, *Studi Kepemimpinan Islam*, (Semarang:Putra Mediatama Press2008), h. 17

dijadikan sebagai bahan acuan, dalam hal ini sebagai mana yang telah ditulis oleh Muhammad Elvandi dalam bukunya inilah politikku serta Drs. KH. Muhadi Zainuddin dan Abdul Mustaqim, M.Ag dalam bukunya yang berjudul Studi Kepemimpinan Islam. Prinsip-prinsip atau nilai-nilai tersebut yang dijadikan sebagai indikator antara lain adalah prinsip *tauhid*, *asy-syura* (musyawarah), dan *al-adalah* (keadilan)<sup>74</sup>.

Desa Buareng yang merupakan penduduk Islam dan memiliki pemimpin yang bersifat islami membuat masyarakat Desa Buareng lebih aman dan tentram ketimbang pemimpin sebelumnya. Kepala Desa Buareng Awaluddin A. sosok yang beriman dan berakhlak mulia dan merupakan jamaah Mesjid Jami' Taqwa Desa Buareng dan dipercaya oleh masyarakat akan kepemimpinannya untuk menjadikan desa lebih baik.

## **2.1 Respon Kognitif**

Respon kognitif merupakan pernyataan mengenai apa yang dipercayai atau diyakini mengenai obyek sikap. Seseorang dapat diketahui sikap positif terhadap pendidikan karena seseorang tersebut menyatakan bahwa ia percaya akan peranan, fungsi dan manfaat pendidikan untuk mewujudkan kehidupan yang lebih baik. Namun disamping informasi tentang sikap yang diberikannya pun bersifat tidak langsung. Untuk mengungkap bagaimana sikap seseorang terhadap pendidikan, mungkin

---

<sup>74</sup>Muhadi Zainuddin dan Abd. Mustaqim, *Studi Kepemimpinan Islam*, (Semarang:Putra Mediatama Press2008), h. 37

perlu untuk memperhatikan reaksinya terhadap artikel-artikel mengenai kebijakan, manfaat, fungsi serta peranan pendidikan bagi masa depan. Apakah seseorang menaruh perhatian terhadap berita-berita mengenai kebijakan, manfaat, fungsi serta peranan pendidikan bagi masa depan<sup>75</sup>.

Kepemimpinan Awaluddin A. yang merupakan putra Desa Buareng di sanjung oleh masyarakat karena kepribadiaannya, dengan pengetahuan dan kejujurannya membuat masyarakat merasa aman. Seperti dalam wawancara dengan salah satu masyarakat desa Buareng Hj. Hasnawati :

“Dengan pemerintahan sekarang jauh lebih baik dari pada yang dulu, terpilihnya Awaluddin A. merupakan hal baik untuk Desa Buareng, keadilan dalam dirinya yang lebih mementingkan masyarakat pasti akan menjadikan Desa Buareng maju” .<sup>76</sup>

Dari hasil wawancara terhadap masyarakat terlihat bahwa mereka lebih menyukai sosok Awaluddin A. sebagai kepala desa karena sudah percaya dengan kepribadian dari kepala desa tersebut, bahkan Awaluddin A. memberikan keharmonisan pada calon kepala desa yang tidak terpilih agar tetap menjaga kekompakan dengan para kandidat yang ikut pilkades 2016 dan untuk calon yang tidak terpilih agar tetap mendukung program dari pemerintahan kepala desa sekarang.

---

<sup>75</sup>Azwar, Saifuddin. *Sikap Manusia “Teori dan Pengukurannya”* (Edisi Kedua. Yogyakarta : Pustaka Pelajar 1998) hal. 19

<sup>76</sup>Hasil wawancara dengan Hj. Hasnawati, masyarakat Desa Buareng, pada tanggal 18-05-2018 pukul 10.00 WITA

## 2.2 Respon Afektif

Respon afektif dapat dilihat pada pernyataan verbal perasaan seseorang mengenai sesuatu. Jika seseorang memberikan komentar positif terhadap pendidikan (misalnya gembira dengan adanya pendidikan dasar yang gratis), maka dapat diartikan bahwa sangat mungkin sikapnya terhadap pendidikan gratis adalah positif. Respon afektif berupa reaksi fisik seperti ekspresi muka yang mencibir, tersenyum, gerakan tangan dan lain sebagainya, yang dapat menjadi indikasi perasaan seseorang apabila dihadapkan pada obyek sikap<sup>77</sup>.

Sikap kepemimpinan Awaluddin A. dilihat dari seorang Tohoh Agama Imam Desa Buareng, berikut wawancara terhadap Imam desa Muh. Syakir mengatakan:

“Menurut saya kepala desa Buareng melihat masyarakat desa benar-benar adil sikapnya yang dermawan dan rendah hati apalagi dia sering shalat berjamaah di mesjid, menurut saya dia dapat menjadikan desa Buareng maju ketimbang dulu.”<sup>78</sup>

Melihat dari pandangan masyarakat terhadap Awaluddin A. bahwa kepala desa Buareng adalah kepala desa pertama yang bukan dari keturunan bangsawan. Dengan demikian, Awaluddin A. tidak memandang siapa saja yang berada di desa Buareng karena memiliki kerendahan hati akhirnya

---

<sup>77</sup>Azwar, Saifuddin. *Sikap Manusia “Teori dan Pengukurannya”* (Edisi Kedua. Yogyakarta : Pustaka Pelajar 1998) hal. 20

<sup>78</sup>Hasil wawancara dengan Muh. Syakir, Imam Desa Buareng, pada tanggal 15-06-2018, Pukul 19.30 WITA

kepala desa memandang baik itu keluarga ataupun keturunan bangsawan tetap sama.

### 2.3 Respon Konatif

Respon konatif pada dasarnya merupakan kecenderungan untuk berbuat. Dalam bentuk verbal, intensi ini terungkap lewat pernyataan keinginan melakukan atau kecenderungan untuk melakukan. Dalam contoh kasus responsivitas masyarakat petani terhadap pendidikan, bentuk respon konatif verbal dapat berupa keinginan untuk mengikuti program pendidikan seperti kecenderungan untuk menyekolahkan anak-anaknya, berusaha untuk mencarikan dan membiayai pendidikan anak dan lain sebagainya. Sedangkan respon konatif non-verbal dapat berupa ajakan kepada orang lain untuk ikut dalam program pendidikan<sup>79</sup>.

Adapun wawancara terhadap saudara Firmansyah S.IP. dalam pandangannya mengenai kepemimpinan kepala desa Buareng, mengatakan:

“Pilkades 2016 di Desa Buareng merupakan contoh konkrit dalam demokrasi di era sekarang. Desa Buareng bisa dijadikan contoh bagi desa-desa lain dalam mengimplementasikan amanat demokrasi. Terpilihnya Awaluddin A. sebagai kepala desa merupakan bukti nyata bahwa masyarakat sudah memiliki pengetahuan tentang pendidikan politik dan masyarakat sudah mengetahui bahwa dinasti politik desa sebelumnya begitu sempit

---

<sup>79</sup>Azwar, Saifuddin. *Sikap Manusia “Teori dan Pengukurannya”* (Edisi Kedua. Yogyakarta : Pustaka Pelajar 1998) hal. 21

untuk memiliki ruang gerak dalam berpartisipasi terhadap kemajuan Desa Buareng.”<sup>80</sup>

Terdapat penjelasan mengenai respon konatif terhadap masyarakat dalam melihat kepala desa Buareng bahwa perilaku/sikap Awaluddin A. merupakan hal yang positif mengikuti visi dan misi yang ada yaitu memberikan akidah dan kaidah yang berlaku yang menjunjung tinggi sifat keislaman.

Penjelasan dari hasil wawancara, terlihat bahwa dengan kepemimpinan Awaluddin A. menjadikan Desa Buareng mengalami perubahan dari berbagai sisi. Secara bertahap Desa Buareng mengalami peningkatan dalam berbagai bidang membuat masyarakat begitu merespon hal-hal positif yang dilakukan oleh Awaluddin A. dan berharap visi dan misi yang ada bisa menjadikan Desa Buareng lebih maju.

Kehidupan Desa Buareng selama pemerintahan Awaluddin A. menjadi kehidupan yang lebih baik dan dengan pemerintahannya desa Buareng lebih maju dan modern sehingga menjadikan masyarakat lebih maju pula. Harapan masyarakat desa akhirnya terwujud setelah pemerintahan sebelumnya yang hanya dikuasai oleh satu orang saja selama 15 Tahun atau 3 periode pemerintahan. Masyarakat yang begitu antusias dengan berani untuk merubah Desa Buareng menjadi yang terbaik se-Kabupaten Bone.

---

<sup>80</sup>Hasil wawancara dengan Firmansyah S.IP Masyarakat Desa Buareng, pada tanggal 11-05-2018 Pukul 10.00 WITA

## BAB V

### PENUTUP

#### A. Kesimpulan

1. Peran kepala dusun pada pemilihan kepala desa tahun 2016 Desa Buareng dengan melibatkan para remaja dan tokoh masyarakat. Keterlibatan seorang kepala dusun merupakan hal berbeda dari pilkades yang ada di Kecamatan Kajuara, dimana untuk mendapatkan suara di setiap dusun harus memiliki jaringan yang kuat. Hubungan dari beberapa dusun yang ada memiliki benang merah antara satu dusun dengan dusun yang lain, dan itulah yang terjadi pada sosok Awaluddin A. yang terpilih jadi Kepala Desa Buareng periode 2017-2022.
2. Masyarakat Desa Buareng memberikan respon positif terhadap terpilihnya Awaluddin A. sebagai kepala desa karena pemahaman masyarakat yang sudah realistis, dimana dulunya takut kepada orang-orang kuat (*premanisme*) membuat pemerintahan sebelumnya yang hanya dikuasai oleh satu orang saja menjadikan masyarakat bersatu untuk melakukan revolusi pada pilkades 2016. Adapun respon yang diberikan masyarakat terhadap Awaluddin A.
  - a. Respon *Kognitif* : Terpilihnya Awaluddin A. dikarenakan memiliki kepribadian dan kejujuran yang beriman dan berakhlak mulia.
  - b. Respon *Afektif* : Sikap kepala desa yang tidak memandang bulu masyarakat desa Buareng baik itu keluarga ataupun keturunan bangsawan tetap sama.

- c. Respon *Konatif* : perubahan yang terjadi dalam pemerintahan desa Buareng merupakan bukti nyata yang dilakukan oleh sosok Awaluddin A. menjadikan masyarakat percaya akan pemerintahannya.

### ***B. Implikasi Penelitian***

Dalam deskripsi hasil penelitian ini, penulis ingin menyampaikan implikasi dari hasil penelitian, antara lain:

1. Penelitian ini dapat memberikan pertimbangan dalam pemilihan ataupun pilkada bahwa seorang kepala dusun dapat memberikan pengaruh yang besar terhadap kepala desa.
2. Penelitian ini merupakan bagian kecil dari hasil penelitian yang ada seperti peneliti-peneliti lainnya. Oleh karena itu, untuk mengkaji lebih lanjut, dapat membaca hasil penelitian lain atau dengan melakukan penelitian yang mendalam.



## DAFTAR PUSTAKA

- Ajeng Retno Kusumawati,. *Pengaruh Kepemimpinan Terhadap Peningkatan Kinerja Karyawan Bank Muamalat Indonesia (BMI)*. Jurusan Manajemen Dakwah Fakultas Ilmu Dakwah dan Ilmu Komunikasi Univertisas Islam Negeri (UIN) Syarif Hidayatullah Jakarta 2015.
- Al-Bayan, *Shahih Bukhari Muslim* Bandung: Jabal 2008.
- Alfian, M. Alfian. *Menjadi pemimpin politik : perbincangan kepemimpinan dan kekuasaan*, Jakarta: Gramedia pustaka utama 2009.
- Asshiddiqie, Jimly. *Konstitusi dan Konstitusionalisme*, Jakarta: Konstitusi Press 2005.
- Azwar, Saifuddin. *Sikap Manusia "Teori dan Pengukurannya"* (Edisi Kedua). Yogyakarta : Pustaka Pelajar 1998.
- Berry, David,. *Pokok-Pokok Pikiran dalam Sosiologi* Jakarta:Rajawali 1981.
- Budiarjo Miriam. *Dasar-dasar Ilmu Politik*. Edisi revisi, Jakarta: PT. Gramedia Pustaka Utama 2008.
- Departemen Haji dan Wakaf Saudi Arabia, *Al-Qur'an dan Terjemahannya*, Madinah: Mujamma' Khadim al-Haramain asy-Syarifain al\_malik li thiba' al-Mushaf asy-syarif 1412 H.
- Dian Trisnawati, *Pemekaran Daerah Di Kabupaten Bintan (Studi Kasus Pemekaran Kabupaten Bintan Timur)*. Jurusan Ilmu Pemerintahan Fakultas Ilmu Sosial dan Ilmu Politik Umrah Tanjungpinang 2014.
- Hadiwinata dan Schuck, *Demokrasi di Indonesia Teori dan Praktik* Yogyakarta: Graha Ilmu 2010.
- Hamidi, *Metodologi Penelitian Kualitatif; Aplikasi Praktis pembuatan Proposal dan Laporan Penelitian* Cet III, Malang: Unismuh Malang 2005.
- Hasan Alwi dkk. *Kamus Besar Bahasa Indonesia: Departemen Pendidikan*, edisi III Jakarta : Balai Pustaka 2005.
- Huda, Ni'matul *Hukum Tata Negara Indonesia*, Jakarta: PT Raja Grafindo Persada 2010.
- Henk dan Gerry. *Politik Lokal di Indonesia*. Jakarta: Yayasan Pustaka Obor Indonesia 2014.
- Hermawan, Eman *Politik Membela yang Benar : teori, kritik, dan nalar*, Yogyakarta: Klik dan DKN Garda Bangsa. 2001
- Idrus, Muhammad. *Metode Penelitian Ilmu Sosial: Pendekatan Kualitatif dan Kuantitatif* Edisi Kedua Jakarta: Penerbit Erlangga. 2009

- J. Peaslee, Amos., *Constitutions of Nation*, (Vol.I, Concord, The Rumford Press, New Heaven) 1950.
- Juliansyah Noor, *Meteorologi Penelitian: Skripsi, Tesis, Disertai dan Karya Ilmiah*. 2008
- Jhon. dan Hassan *Kamus Bahasa Inggris-Indonesia*, cet. ke-27, Jakarta : PT. Gramedia. 2003
- Kementrian Agama RI, 2010. *Al-Qur'an dan terjemahannya*, Jakarta Selatan: Wali.
- Lajnah Pentashihan Mushaf Al-Quran, 2016. *Tafsir Singkat Jilid 1* cetakan kedua Jakarta.
- Margaret M, Poloma *Sosiologi Kontemporer*, Jakarta: Penerbit Rajawali Press. 2000
- Mufti, Muslan. *Teori-Teori politik*. Bandung: Pustaka Setia. 2014
- Muhadi dan Abd. Mustaqim, *Studi Kepemimpinan Islam*, Semarang: Putra Mediatama Press. 2008
- Muhammad Akbar Mofizar, *Peranan Kepala Desa Dalam Pembangunan Desa ( Desa Sepempang Kecamatan Bunguran Timur Kabupaten Natuna Tahun 2013-2014)*. Jurusan Ilmu Pemerintahan Fakultas Ilmu Sosial dan Ilmu Politik Universitas Martim Raja Ali Haji Tanjungpinang. 2014
- Muh. Yunus. *Pengaruh Elite Politik Terhadap Elektabilitas Calon Anggota Legislatif partai Demokrat Dapil 2 Pada Pemilu 2014 Di Kota Makassar. Jurusan Ilmu Politik Fakultas Ushuluddin Filsafat dan Politik Universitas Islam Negeri Alauddin Makassar*. 2015
- Muhammad Saleh Tajuddin., *Pemikiran dan Gerakan Politik Organisasi Wahdah Islamiyah (WI) di Sulawesi Selatan*
- Muhammad Saleh Tajuddin., *Bangunan Fillsafat Politik Tentang Civil Society Dalam Pemikiran Thomas Hobbes*
- Sabri, Alisuf. *Psikologi Umum dan Perkembangan*, Jakarta: Pedomon Jaya. 2004
- Santoso, Ananda. *Kamus Lengkap Bahasa Indonesia* Surabaya: ALUMNI. 2000
- Seligman, Lester G. *Elit Dan Modernisasi*, Yogyakarta: Liberty, dalam Aidit Alwi dan Zainal AKSP. 1989
- Soehartono, Irawan. *Metode Penelitian Sosial: Suatu Teknik Penelitian Bidang Kesejahteraan Sosial dan Ilmu Sosial Lainnya*, Bandung: PT. Remaja Rosdakarya. 2011
- Soeroso, Moerti Hadiati, *Kekerasan Dalam Rumah Tangga Dalam Pespektif Yuridis Vitimologi*, Jakarta : Sinar Grafika. 2010
- Sugiyono, *Metode Penelitian Kuantitatif, Kualitatif, dan R&D* Cet. XXIV; Bandung: Alfabeta. 2016
- Sumbulah, Umi *Spektrum Gender Kilasan Inklusi Gender di Perguruan Tinggi*, Malang: UIN Malang Press. 2008

Suwardianto, Sigit. *Peranan Kepala Desa Dalam pemberdayaan Masyarakat Di Desa Sidoagung Kecamatan Godean Kabupaten Sleman*. Jurusan Pendidikan Luar Sekolah Fakultas Ilmu Pendidikan Universitas Negeri Yogyakarta. 2014

[Bone.go.id](http://bone.go.id) website Resmi Pemerintah Kabupaten Bone (diakses 24-07-2018)

<http://www.bonepos.com/2016/12/pilkades-boareng-kajuara-dimenangkan.html>  
(diakses 1 November 2017)

<https://zunlynadia.wordpress.com/2010/12/28/hadis-hadis-tentang-pemimpin/>  
(diakses 7 April 2018)



**L**

**A**

**M**

**P**

**I**

**R**

**A**

**N**



UNIVERSITAS ALAUDDIN MAKASSAR

**ALAUDDIN**

MAKASSAR

## Dokumentasi Penelitian



Gambar 2. Wawancara dengan Kepala Desa Buareng Awaluddin A.



Gambar 3. Wawancara dengan Kepala Dusun BontoBulaeng Arman



Gambar 4. Wawancara dengan Kepala Dusun Lappamancinggeng Risnawati



Gambar 5. Wawancara dengan Kepala Dusun Andi Akmal S.Sos



Gambar 6. Wawancara dengan Kepala Dusun Salokkae Indar Jaya



Gambar 7. Wawancara dengan Kepala Dusun Soloreng Muh. Syahrir



Gambar 8. Wawancara dengan Tim Sukses/Anggota Kumpulan Remaja Firmansyah



Gambar 9. Rapat pelantikan Awaluddin A. sebagai Kepala Desa Buareng 2017





Gambar 10. Kantor Desa Buareng

## DAFTAR PERTANYAAN

### A. Kepala Desa

1. Apakah Visi dan Misi bapak ketika menjadi calon kepala desa?
2. Apa saja peran bapak selama mencalonkan diri menjadi kepala desa terhadap masyarakat ?
3. Bagaimana harapan bapak kedepannya setelah menjabat sebagai kepala desa?

### B. Kepala Dusun

1. Apakah ada peran anda selama pilkades 2016? Jika ada apa bentuk peran anda pada pilkades tersebut?
2. Bisakah anda jelaskan, apakah suara dari dusun tersebut mempengaruhi terpilihnya Awaluddin A. atau sebaliknya?
3. Bagaimana pendapat anda terhadap terpilihnya Awaluddin A. sebagai kepala desa?
4. Apa ada peran anda terhadap remaja dan masyarakat terhadap pilkades 2016 lalu?

### C. Masyarakat

1. Bagaimana pendapat anda terhadap Pilkades 2016 di Desa Buareng?
2. Bagaimana pendapat anda terhadap terpilihnya Awaluddin A. sebagai kepala desa?
3. Apa harapan anda terhadap kepala desa sekarang, dan apa harapan anda untuk Desa Buareng kedepannya?

ALAUDDIN  
M A K A S S A R

## RIWAYAT HIDUP



ASRUL ARSYAD, lahir Sinjai tanggal 10 September 1996  
Alamat tempat tinggal Dusun BontoBulaeng Kecamatan Kajuara Kabupaten Bone Provinsi Sulawesi Selatan. Merupakan anak ketiga dari tiga bersaudara, dari pasangan bapak Muh. Arsyad dan ibu Hj. Darmawati. Jenjang pendidikan yang ditempuh mulai dari (TK) Pertiwi X Sinjai (2000-2002) Selanjutnya masuk sekolah dasar (SD) di SD Inpres 6/75 Desa Buareng Kecamatan Kajuara Kabupaten Bone (2002-2008). Dilanjutkan ke sekolah tingkat pertama (SMP) di SMP Negeri 3 Sinjai Kecamatan Sinjai Utara Kabupaten Sinjai (2008-2011). Kemudian melanjutkan sekolah menengah atas (SMA) di SMA Negeri 1 Sinjai Kecamatan Sinjai Utara Kabupaten Sinjai (2011-2014). Penulis melanjutkan ke salah satu Perguruan Tinggi Negeri di Makassar Pada tahun 2014 melalu jalur (UMPTAIN) dan tercatat sebagai mahasiswa Fakultas Ushuluddin Filsafat dan Politik, pada jurusan Ilmu Politik UIN Alauddin Makassar (2014-2018). Selama masa perkuliahan, penulis juga aktif pada Kumpulan Pelajar Mahasiswa Daerah yaitu KEPMI Bone dan KEPMI Sinjai.