

**PARTISIPASI DAN JAMINAN HAK POLITIK PENYANDANG  
DISABILITAS PADA PILEG 2014 DI KOTA MAKASSAR  
(Studi Kasus Di Yayasan Yukartuni Makassar )**



SKRIPSI

Diajukan Sebagai Salah Satu Syarat Untuk Meraih Gelar Sarjana  
Strata Satu Ilmu Politik, Fakultas Ushuluddin dan Filsafat  
Universitas Islam Negeri Alauddin



Oleh  
**MUH RESKI RAZAK**  
**30600113199**

**FAKULTAS USHULUDDIN DAN FILSAFAT UNIVERSITAS ISLAM  
NEGERI ALAUDDIN MAKASSAR**

**2018**

# PERNYATAAN KEASLIAN SKRIPSI

Mahasiswa yang bertanda tangan di bawah ini:

Nama : Muh Reski Razak

Nim : 30600113199

Jurusan : Ilmu Politik

Fakultas : Ushuluddin, Filsafat dan Politik

Judul : **PARTISIPASI DAN JAMINAN HAK POLITIK  
PENYANDANG DISABILITAS PADA PILEG 2014 DI  
KOTA MAKASSAR (Studi Kasus di Yayasan  
Yukartuni Makassar)**

Menyatakan dengan sesungguhnya dan penuh keasadaran bahwa skripsi ini benar adalah hasil karya sendiri. Jika dikemudian hari terbukti bahwa ia merupakan duplikat, tiruan, plagiat, atau dibuat oleh orang lain, sebagian atau seluruhnya, maka skripsi ini dan gelar yang diperoleh karenanya batal demi hukum.

Samata, 10 Februari 2018

Penyusun,



Muh Reski Razak  
Nim : 30600113199

## PENGESAHAN SKRIPSI

Skripsi yang berjudul, "PARTISIPASI DAN JAMINAN HAK POLITIK PENYANDANG DISABILITAS PADA PILEG 2014 DI KOTA MAKASSAR (Studi Kasus di Yayasan Yukartuni Makassar)", yang disusun oleh Muh. Reski Razak, NIM: 30600113199, mahasiswa Jurusan Ilmu Politik pada Fakultas Ushuluddin, Filsafat dan Politik UIN Alauddin Makassar, telah diuji dan dipertahankan dalam sidang munaqasyah yang diselenggarakan pada hari Kamis, tanggal 20 Februari 2018 dinyatakan telah dapat diterima sebagai salah satu syarat untuk memperoleh gelar sarjana dalam Ilmu Politik, Jurusan Ilmu Politik (dengan beberapa perbaikan).

Samata Gowa, 5 Juni 2018

### DEWAN PENGUJI

Ketua	: Prof. Dr. H. Muh. Natsir, MA	(.....)
Sekretaris	: Syahrir Karim, M. Si., Ph.D	(.....)
Munaqisy I	: Dr. Syarifuddin Jurdi, M. Si	(.....)
Munaqisy II	: Ismah Tita Ruslin, S.IP., M. Si	(.....)
Pembimbing I	: Nur Aliyah Zainal, S.IP., MA	(.....)
Pembimbing II	: Muh Ridha S. Hi., MA	(.....)

UNIVERSITAS ISLAM NEGERI

**ALAUDDIN**  
**MAKASSAR**

Diketahui oleh,

Dekan Fakultas Ushuluddin, Filsafat dan Politik  
UIN Alauddin Makassar,



Prof. Dr. H. Muh. Natsir, MA.

NIP. 195907041989031003

## **KATA PENGANTAR**

*Assalamualaikum Warahmatullahi Wabarakatuh...*

*Syukur Alhamdulillah*, Segala puji hanya kepada Allah penulis haturkan yang telah memberikan begitu banyak sekali nikmat kepada penulis diantaranya nikmat kesehatan, kesempatan dan ilmu pengetahuan sehingga penulis dapat menyelesaikan skripsi ini setelah melalui beberapa proses yang sangat panjang mulai dari proses belajar, bimbingan, penelitian, sampai kepada pengujian skripsi penulis dengan judul Partisipasi Dan Jaminan Hak Politik Penyandang Disabilitas pada PILEG 2014 di Kota Makassar (Studi kasus di Yayasan Yukartuni Makassar) yang mana skripsi ini merupakan syarat akademisi untuk menyelesaikan pendidikan jenjang strata satu (S1) pada Jurusan Ilmu Politik, Fakultas Ushuluddin, Filsafat Dan Politik, Universitas Islam Negeri Alauddin Makassar.

Dalam penyusunan skripsi ini penulis banyak menjumpai hambatan dan tantangan namun dengan kekuatan doa dan dukungan dari orang-orang yang terkasihlah yang penulis jadikan acuan untuk terus maju hingga akhirnya mampu menyelesaikan skripsi ini. Demikian pula penulis menyadari sepenuhnya bahwa skripsi ini masih jauh dari kata sempurna sebagai suatu karya ilmiah, hal ini disebabkan oleh factor keterbatasan penulis sebagai manusia yang masih berada dalam proses pembelajaran. Oleh karena itu penulis mengharapkan motivasi, dukungan, semangat, kritik, dan saran yang bersifat membangun dari semua pihak demi penyempurnaan skripsi ini.

Penulis menghaturkan terimakasih yang tak terhingga dan sembah sujud kepada Allah SWT yang telah memberikan begitu banyak nikmatnya. Penulis juga menghaturkan banyak terimakasih kepada seluruh pihak yang senantiasa menjadi inspirasi dalam hidup saya sehingga saya memiliki kemauan untuk menuntut ilmu lebih tinggi yaitu :

1. Bapak Prof. Dr. Musafir Pababbari, M. Si selaku Rektor Universitas Islam Negeri Alauddin Makkasar.
2. Bapak Prof. Dr. H. Natsir Siola, MA Selaku Dekan Fakultas Ushuluddin, Filsafat dan ilmu politik, serta Wakil Dekan I Bapak Dr. Tasmin, M. Ag., Wakil Dekan II Bapak Dr. H. Mahmuddin, S.Ag., dan Wakil Dekan III Bapak Dr. Abdullah, M.Ag.
3. Bapak Dr. Syarifuddin Jurdi, M.Si selaku Ketua Jurusan Ilmu Politik sekaligus sebagai penguji I yang telah memberi saran dan masukan dalam menuliskan hasil skripsi.
4. Bapak Syahrir Karim, S.Ag, M.Si, Ph.D selaku Sekertaris Jurusan Ilmu Politik.
5. Ibu Ismah Tita Ruslin, M.Si sebagai penguji II yang telah memberi saran dan masukan dalam menuliskan hasil Skripsi.
6. Ibu Nur Aliyah Zainal, S.IP.,MA sebagai pembimbing I yang telah memberikan banyak pengetahuan dan kontribusi ilmu terkait judul yang diangkat penulis.
7. Bapak Muh Ridha., S.HI.,MA sebagai pembimbing II yang telah memberi arahan kepada penulis.

8. Para Dosen Jurusan Ilmu Politik yang senantiasa memberi ilmu pengetahuan yang berharga dan sangat bermanfaat bagi penulis serta staf Jurusan Ilmu Politik dan staf Tata Usaha Fakultas Ushuluddin, Filsafat dan Politik yang sangat membantu dalam berbagai urusan administrasi selama perkuliahan hingga penyelesaian skripsi ini.
9. Teman-teman seperjuangan Ilmu Politik (Ipo11/12) yang telah memberikan semangat dan dukungan sehingga penulis dapat menyelesaikan skripsi ini.
10. Teman-teman jurusan ilmu politik terkhusus kepada mereka yang sama-sama berjuang mulai ujian proposal, komprehensif, hingga menuju ujian hasil yang selalu memberikan semangat dan dorongan kepada penulis agar segera sarjana.
11. Kepada kedua orang tua saya ayahanda Abd. Razak dan ibunda Calla yang telah, melahirkan, mendidik, membesarkan dan mengiringi setiap langkah penulis hingga saat ini, dengan doa tulus dan tak henti-hentinya serta dukungan-dukungannya baik secara moril maupun materi, kepada kedua kakak penulis Akbar Razak, Magfira Razak dan beserta Keluarga Besar yang telah memberikan semangat tersendiri kepada penulis dalam penyusunan skripsi ini

Samata 29 Januari 2018

Muh Reski Razak

## DAFTAR ISI

<b>JUDUL .....</b>	<b>i</b>
<b>PERNYATAAN KEASLIAN SKRIPSI.....</b>	<b>i</b>
<b>PENGESAHAN SKRIPSI.....</b>	<b>ii</b>
<b>KATA PENGANTAR.....</b>	<b>iii</b>
<b>DAFTAR ISI.....</b>	<b>iv</b>
<b>DAFTAR TABEL .....</b>	<b>v</b>
<b>DAFTAR BAGAN.....</b>	<b>vi</b>
<b>ABSTRAK .....</b>	<b>vii</b>
<b>BAB I PENDAHULUAN</b>	
A. Latar Belakang.....	1
B. Rumusan Masalah.....	12
C. Tujuan Dan Manfaat Penelitian.....	13
D. Tinjauan Pustaka.....	15
<b>BAB II TINJAUAN TEORITIS</b>	
A. Tinjauan teoritis .....	21
1. Partisipasi Politik .....	21
2. Hak Asasi Manusia.....	25
3. Penyandang Disabilitas .....	28
B. Kerangka Konseptual .....	30

### **BAB III METODOLOGI PENELITIAN**

A. Jenis Penelitian .....	31
B. Jenis Data.....	33
C. Metode Pengumpulan Data .....	33
D. Instrumen penelitian.....	35
E. Teknik Pengolaan Dan analisis .....	36
F. Pengujian Keabsahan Data.....	38

### **BAB IV HASIL PENELITIAN DAN PEMBAHASAN**

A. Gambaran umum lokasi penelitian .....	39
B. Partisipasi dan Jaminan hak memilih pada PILEG 2014 bagi penyandang disabilitas di Yukartuni Makassar.....	59
a. Partisipasi politik.....	59
b. Jaminan hak memilih.....	62
C. Hambatan partisipasi dan jaminan hak memilih pada PILEG 2014 bagi penyandang disabilitas di Yukartuni Makassar .....	70
a. Sosialisasi.....	70
b. Aksebilitas.....	72

### **BAB V KESIMPULAN DAN IMPLIKASI**

1. Kesimpulan.....	76
2. Implikasi.....	78

### **DAFTAR PUSTAKA**

### **LAMPIRAN**





## DAFTAR TABEL

Tabel 1.1 Luas Wilayah Administratif Kota Makassar.....	40
Tabel 1.2 Persentase Luas Wilayah Menurut Kecamatan (Km <sup>2</sup> ) di Kota Makassar Akhir 2015.....	41
Tabel 1.3Jumlah Penduduk dan Laju Pertumbuhan Penduduk Menurut Kecamatan Di Kota Makassar 2013, 2014 dan 2015.....	43
Tabel 1.4 Batas-Batas Wilayah Kelurahan Tamangapa.....	46
Tabel 1.5Tabel Jumlah Penduduk Kelurahan Tamangapa Berdasarkan Jenis Kelamin.....	47
Tabel 1.6 Sarana Pendidikan Di Kelurahan Tamangapa.....	48
Tabel 1.7 Mata Pencaharian Masyarakat Kelurahan Tamangapa.....	49
Tabel 1.8 Rincian daftar pemilih pemilu tahun 2014.....	51
Tabel 1.9 Hasil perolehan suara Pemilu Legislatif DPRD Kota Makassar 2014.....	52
Tabel 1.10 Daftar Nama-Nama Yukartuni Makassar.....	54

## DAFTAR BAGAN

Bagan	II.I	Kerangka Konseptual.....	30
Bagan	IV.I	STRUKTUR ORGANISASI YAYASAN KARYA TUNA NETRA INDONESIA (YUKARTUNI) PANTI GUNA BINA KARYA PUSAT MAKASSAR.....	58



## ABSTRAK

**Nama : Muh Reski Razak**  
**Nim : 30600113199**  
**Judul :PARTISIPASI DAN JAMINAN HAK POLITIK PENYANDANG DISABILITAS PADA PILEG 2014 DI KOTA MAKASSAR (Studi Kasus di Yayasan Yukartuni Makassar )**

---

Skripsi ini membahas tentang partisipasi dan jaminan hak politik penyandang disabilitas pada PILEG 2014 di kota makassar (Studi kasus di yayasan yukartuni makassar). Keterlibatan penyandang disabilitas di Yukartuni Makassar dianggap penting dalam proses pemilihan, untuk mempermudah penyandang disabilitas dalam melaksanakan hak pilihnya dan ikut berpartisipasi politik. Fokus masalah penelitian ini adalah bagaimana partisipasi dan jaminan hak memilih pada PILEG 2014 bagi penyandang disabilitas di Yukartuni Makassar dan apa faktor-faktor penghambat partisipasi dan jaminan hak memilih pada PILEG 2014 bagi penyandang disabilitas di Yukartuni Makassar.

Jenis Penelitian ini menggunakan penelitian kualitatif di mana peneliti menggunakan dengan wawancara, observasi, dokumentasi. Pengambilan data dilakukan dengan cara studi pustaka dengan membaca buku, surat kabar online, dokumen, Undang-Undang dan internet. Penelitian ini menggunakan teori partisipasi politik, hak asasi manusia (HAM), dan penyandang disabilitas.

Hasil penelitian ini menunjukkan bahwa di lapangan, ada beberapa partisipasi politik yang dilakukan oleh penyandang disabilitas di Yukartuni Makassar, seperti ikut memilih pada PILEG 2014, menghadiri kampanye, mobilisasi politik atau mengajak berpartisipasi politik bagi penyandang disabilitas di Yukartuni Makassar, adanya kontrak politik yang berbentuk lisan pada saat menghadiri kampanye dan faktor ekonomi juga melatarbelakangi penyandang disabilitas di Yukartuni makassar untuk ikut berpartisipasi politik, fasilitas khusus dan aksesibilitas pada PILEG 2014 sudah ada tapi belum sepenuhnya terdistribusikan. Hambatan penyandang disabilitas di Yukartuni Makassar yaitu keterbatasan, fasilitas dan aksesibilitas belum sepenuhnya terpenuhi, TPS jauh dari domisili, tidak ada KTP otomatis tidak masuk dalam DPT, sedangkan sosialisasi yang menjadi hambatan KPU pada PILEG 2014.

Pemerintah atau penyelenggara pesta demokrasi di Indonesia khususnya di Yukartuni Makassar, harus memperhatikan kaum penyandang disabilitas supaya hak politiknya bisa terpenuhi baik itu fasilitas maupun aksesibilitas pada pemilu yang akan datang, untuk aksesibilitas dalam pemenuhan hak-hak politik para penyandang disabilitas, bukan hanya menjadi tugas pemerintah semata, seluruh lapisan masyarakat haruslah juga menunjang dan memandang bahwa pemenuhan hak bagi penyandang disabilitas merupakan Hak Asasi Manusia. Pemberian aksesibilitas di sini untuk mewujudkan kesamaan kesempatan dalam kehidupan bidang politik.

# BAB I

## PENDAHULUAN

### *A. Latar Belakang*

Negara adalah suatu organisasi dalam suatu wilayah yang memiliki kekuasaan tertinggi yang sah dan ditaati oleh rakyat.<sup>1</sup> Tujuan pembangunan nasional adalah untuk mewujudkan masyarakat Indonesia yang damai, demokratis, berkeadilan, berdaya saing, maju dan sejahtera dalam wadah Negara Kesatuan Republik Indonesia yang didukung oleh manusia Indonesia yang sehat, mandiri, beriman, bertakwa, berahlak mulia, cinta tanah air, berkesadaran hukum dan lingkungan, menguasai ilmu pengetahuan dan teknologi, serta memiliki etos kerja yang tinggi dan berdisiplin. Tercapainya tujuan pembangunan tersebut memerlukan dukungan segenap masyarakat dan pemerintah. Setiap anggota masyarakat mempunyai hak dan kewajiban yang sama untuk turut serta dalam pembangunan. Sebagai warga negara Indonesia, penyandang cacat mempunyai kedudukan, hak dan kewajiban yang sama dengan warga negara lainnya.<sup>2</sup>

Hak asasi manusia merupakan hak yang harus dilindungi, baik oleh individu, masyarakat maupun oleh negara. Hal ini dikarenakan hak asasi manusia merupakan hak paling asasi yang dimiliki oleh manusia sebagai anugrah yang diberikan oleh Tuhan. Oleh karena itu, HAM harus dijaga, dihormati, dan ditegakkan dalam kehidupan bermasyarakat dan

---

<sup>1</sup>Miriam Budiardjo, *Dasar-Dasar Ilmu Politik, Negara* (Jakarta: PT Gramedia Pustaka Utama, 2008), h. 17

<sup>2</sup>Muliadi, *Hak Asasi Manusia, Hakekat, Konsep & Implikasinya Dalam Perspektif Hukum & Masyarakat* (Bandung: PT Refika Aditama, 2005), h. 253

bernegara. Tidak seorangpun berhak melanggar hak asasi yang dimiliki oleh manusia dengan alasan apapun.<sup>3</sup>

Politik adalah kegiatan yang dilakukan dalam suatu negara menyangkut proses menentukan tujuan dan melaksanakan tujuan tersebut. Sedangkan untuk melaksanakan tujuan itu diperlukan kebijakan umum (*public policy*) yang mengatur alokasi sumber daya yang ada.<sup>4</sup> Berkaitan dengan hak politik, Undang-Undang Dasar 1945 sebagai konstitusi Negara Republik Indonesia telah mengamanatkan bahwa setiap warga Negara memiliki kedudukan yang sama dalam hukum dan pemerintahan.<sup>5</sup>

Peran serta atau partisipasi politik masyarakat sipil merupakan andalan utama dari dinamika perubahan dan kebebasan dalam iklim demokrasi. Pembangunan nasional, mengandalkan partisipasi publik secara luas.<sup>6</sup> Menurut Myron Weiner paling tidak terdapat lima hal yang menyebabkan timbulnya gerakan ke arah partisipasi lebih luas dalam proses politik ini.<sup>7</sup>

Sampai beberapa waktu yang lalu, hak untuk berpartisipasi dalam pembuatan keputusan politik, untuk memberi suara, atau untuk menduduki jabatan pemerintahan telah dibatasi hanya untuk sekelompok kecil orang yang berkuasa, kaya dan keturunan terpandang. Kecenderungan ke arah partisipasi rakyat yang lebih luas dalam politik bermula pada masa *renaissance* dan

---

<sup>3</sup>Samsul Wahidin, *Konseptualisasi Dan Perjalanan Dewan Perwakilan Rakyat Republik Indonesia* (Pustaka Pelajar, 2011), h. 212

<sup>4</sup>Hafied Cangara, *Komunikasi Politik Konsep, Teori Dan Strategi* (PT Raja GrafindoPersada, 2011), h. 24

<sup>5</sup>Pasal 27 ayat (1) Undang-Undang Dasar 1945

<sup>6</sup>Leo Agustino "*Perihal Ilmu Politik*" *Sebuah Bahasa Memahami Ilmu Politik* (Yogyakarta: Graha Ilmu, 2007), h. 58

<sup>7</sup>Mohtar dan Colin, *Perbandingan Sistem Politik*, (Yogyakarta:Gadjah Mada University Press, 1995), h. 45

Reformasi abad ke-15 sampai abad ke-17 dan abad ke-18 dan 19. Tetapi cara-cara bagaimana berbagai golongan masyarakat-pedagang, tukang, orang-orang profesional, buruh kota, wirasawasta industri, petani desa, dan sebagainya menuntut hak mereka untuk berpartisipasi lebih luas dalam pembuatan keputusan politik sangat berbeda diberbagai negara. Berdasarkan pembahasan di atas turunlah ayat sebagaimana dijelaskan dalam surah Q.S. Al-Hujurat 49:13.

يَأَيُّهَا النَّاسُ إِنَّا خَلَقْنَاكُمْ مِنْ ذَكَرٍ وَأُنْثَىٰ وَجَعَلْنَاكُمْ شُعُوبًا وَقَبَائِلَ  
لِتَعَارَفُوا ۗ إِنَّ أَكْرَمَكُمْ عِنْدَ اللَّهِ أَتْقَاكُمْ ۗ إِنَّ اللَّهَ عَلِيمٌ خَبِيرٌ ﴿١٣﴾

Terjemahnya:

*Hai manusia, Sesungguhnya kami menciptakan kamu dari seorang laki-laki dan seorang perempuan dan menjadikan kamu berbangsa - bangsa dan bersuku-suku supaya kamu saling kenal-mengenal. Sesungguhnya orang yang paling mulia diantara kamu disisi Allah ialah orang yang paling taqwa diantara kamu. Sesungguhnya Allah Maha mengetahui lagi Maha Mengenal.*<sup>8</sup>

Setelah memberi petunjuk tata krama pergaulan dengan sesama muslim, ayat diatas beralih kepada uraian tentang prinsip dasar hubungan antar-manusia. Karena itu, ayat diatas tidak lagi menggunakan panggilan yang ditunjukkan kepada oran-orang beriman, tetapi kepada jenis manusia. Allah berfirman: *Hai manusia, sesungguhnya Kami menciptakan kamu dari seorang laki-laki dan seorang perempuan*, yakni Adam dan Hawwa', atau dari sperma (benih laki-laki) dan ovum (indung telur perempuan), *serta menjadikan kamu berbangsa-bangsa juga bersuku-suku supaya kamu saling kenal-mengenal*

---

<sup>8</sup>Departemen Agama Republik Indonesia. *Al-Quran Al-karim Dan Terjemahnya* (Jakarta:CV Penerbit Depongoro, 2004), h. 517

yang mengantar kamu untuk bantu-membantu serta saling melengkapi, *sesungguhnya yang paling mulia diantara kamu disisi Allah ialah yang paling bertakwa diantara kamu. Sesungguhnya Allah maha mengetahui lagi maha mengenal* sehingga tidak ada sesuatu pun yang tersembunyi bagi-Nya, walau detak-detik jantung dan niat seseorang.<sup>9</sup>

Difabel atau disabilitas adalah istilah yang meliputi gangguan, keterbatasan aktivitas, dan pembatasan partisipasi. Gangguan adalah sebuah masalah pada fungsi tubuh atau strukturnya; suatu pembatasan kegiatan adalah kesulitan yang dihadapi oleh individu dalam melaksanakan tugas atau tindakan, sedangkan pembatasan partisipasi merupakan masalah yang dialami oleh individu dalam keterlibatan dalam situasi kehidupan. Jadi disabilitas adalah sebuah fenomena kompleks, yang mencerminkan interaksi antara ciri dari tubuh seseorang dan ciri dari masyarakat tempat dia tinggal.<sup>10</sup>

Penyandang disabilitas yaitu setiap orang yang disebabkan genetik ataupun kecelakaan memiliki keterbatasan dalam hal fisik, intelektual, mental, dan atau sensorik dalam jangka waktu lama yang dalam berinteraksi dengan lingkungan dapat mengalami hambatan dan kesulitan untuk berpartisipasi secara penuh dan efektif dengan orang lain berdasarkan kesamaan hak. Penyandang disabilitas atau sering disebut penyandang cacat, tidak jarang dianggap orang banyak sebagai manusia tak produktif dan tak mampu menjalankan tugas dan tanggung jawabnya dengan baik, sehingga tersering

---

<sup>9</sup>Shihab, M. Quraish, Tafsir Al-Mishbah: Pesan, Kesan, Dan Keserasian Al-Qur'an, (Jakarta: Lantera Hati, 2002), H. 48-49

<sup>10</sup>Wikipedia Bahasa Indonesia, Ensiklopedia Bebas, *Difabel* Dilansir Dari <https://id.wikipedia.org/wiki/Difabel> 24 Agustus 2017, 13:00



hak-hak mereka pun diabaikan dan eksistensi penyandang disabilitas menjadi mati.<sup>11</sup>

Jaminan atas hak dan kesempatan dalam segala aspek kehidupan dan penghidupan para penyandang cacat telah tercantum dalam pasal 5 UU No.4 Tahun 1997 tentang penyandang cacat, yang dimaksud dengan aspek kehidupan dan penghidupan penyandang cacat dalam pasal tersebut diatas antara lain meliputi aspek agama, kesehatan, pendidikan, sosial, ketenagakerjaan, ekonomi, pelayanan umum, hukum, budaya, politik, pertahanan keamanan, olah raga, rekreasi, dan informasi.<sup>12</sup>

Pasal 43 ayat 1 UU Nomor 39 tahun 1999 tentang hak asasi manusia telah menerangkan secara tegas bahwa setiap warga negara berhak mendapatkan kesempatan yang sama dalam pemerintahan baik untuk dipilih maupun memilih.<sup>13</sup> Pengesahan konvensi mengenai hak-hak penyandang disabilitas dalam UU Nomor 19 tahun 2011 telah menjamin hak pilih para penyandang disabilitas dalam pemilu. Undang-undang ini juga menyebutkan negara memiliki kewajiban untuk mewujudkan hak penyandang disabilitas dan menjamin kesamaan hak dan kebebasan yang mendasar, yang salah satu adalah hak untuk mendapatkan perlindungan dan pelayanan dalam pemilu. Penjelasan mengenai peraturan perundang-undangan di atas seharusnya bisa

---

<sup>11</sup>Artikel Reza Anwari, *Hak Dan Eksistensi Penyandang Disabilitas* Dilansir Dari [Http://Www.Qureta.Com/Post/Hak-Dan-Eksistensi-Penyandang-Disabilitas-24-Agustus-2017,13:00](http://www.Qureta.Com/Post/Hak-Dan-Eksistensi-Penyandang-Disabilitas-24-Agustus-2017,13:00)

<sup>12</sup>Muliadi, *Hak Asasi Manusia, Hakekat, Konsep & Implikasinya Dalam Perspektif Hukum & Masyarakat*, h. 254

<sup>13</sup>Pasal 43 Ayat (1) Undang-Undang Nomor 39 Tahun 1999

mengakomodir kepentingan hak politik para penyandang disabilitas dalam pemilu tanpa adanya diskriminasi.<sup>14</sup>

Namun peraturan-perturan tersebut belum cukup menjamin hak penyandang disabilitas di Yukartuni Makassar dalam memberikan suara pada PILEG . Hak berpolitik mereka terasa masih diabaikan. Masih banyak hambatan pada berbagai tahapan dan mekanisme PILEG yang mengakibatkan hak suara penyandang disabilitas rentan dimanipulasi. Perkembangan tersebut memberikan ruang dan jaminan yang lebih luas terhadap pemenuhan hak-hak penyandang disabilitas demi tercapainya keadilan dan peningkatan kesejahteraan bagi penyandang disabilitas. Berkaitan dengan hak politik bagi para penyandang disabilitas di Yukartuni Makassar hingga saat ini masih menjadi permasalahan yang serius, dimana sering kali terdapat adanya diskriminasi dalam implementasi pemenuhan hak politik bagi penyandang disabilitas di Yukartuni Makassar. Hingga saat ini, sangat terasa bahwa penyandang disabilitas di Yukartuni Makassar belum secara maksimal mendapat peluang untuk ikut serta dalam bidang politik dan pemerintahan di Negara Republik Indonesia.

Penyelenggaran pemilu seharusnya dapat menjamin hak setiap warga negara untuk memilih secara langsung wakil-wakil dan pemimpin yang dia kehendaki dengan penyediaan aksesibilitas yang memadai. Ketika hak-hak politik para penyandang disabilitas sama dengan pemilih lain maka sudah seharusnya penyelenggara PILEG juga memberikan perhatian khusus bagi

---

<sup>14</sup>Undang-Undang Nomor 19 tahun 2011

mereka. Sebaliknya ketika PILEG dianggap sebagai salah satu wujud partisipasi politik, maka sebuah persepsi akan sangat mempengaruhi sikap, perilaku serta motivasi untuk tetap selalu berperan aktif pada pemilu yang akan datang. Ketimpangan dan kesenjangan terhadap penyandang disabilitas akan menimbulkan sebuah persepsi tersendiri mereka terhadap pelaksanaan PILEG.

Penjaminan kesetaraan akses bagi penyandang disabilitas di Yukartuni Makassar semestinya jadi perhatian penyelenggara. Apakah ada perlakuan secara khusus bagi penyandang disabilitas di yukartuni Makassar sebagai pemilih. Hal ini mengakibatkan pemenuhan hak politik para penyandang disabilitas di Yukartuni makassar dalam pelaksanaan PILEG selalu diwarnai dengan kendala dan permasalahan. Permasalahan ketika KPU pusat maupun daerah tidak menyediakan atau memfasilitasi khususnya sarana prasana bagi para pemilih. Kondisi ini perlu jadi perhatian serius oleh semua pihak. Sehingga kehadiran mereka terkesan tidak dianggap penting dalam bagian PILEG. Inilah seharusnya tanggung jawab pemerintah dalam menyelenggarakan kehidupan bernegara agar hak-hak politik penyandang disabilitas di Yukartuni Makassar sebagai warga negara dapat dipenuhi.

Pasal 13 undang-undang nomor 8 tahun 2016 tentang penyandang disabilitas menyebutkan bahwa hak-hak politik bagi penyandang disabilitas meliputi hak memilih dan dipilih dalam jabatan publik, menyalurkan aspirasi politik baik tertulis maupun lisan, memilih partai politik atau individu yang menjadi peserta dalam pemilihan umum, membentuk serta menjadi anggota

atau pengurus organisasi masyarakat atau partai politik, membentuk dan bergabung dalam organisasi penyandang disabilitas serta aktif mewakili penyandang disabilitas dalam tingkat lokal hingga tingkat internasional, berperan serta aktif dalam sistem pemilihan umum, memperoleh aksesibilitas pada sarana dan prasarana pemilihan umum, serta memperoleh pendidikan politik.<sup>15</sup>

Demokrasi yang dianut di Indonesia, yaitu demokrasi berdasarkan Pancasila, masih dalam taraf perkembangan dan mengenai sifat-sifat dan ciri-cirinya terdapat berbagai tafsiran serta pandangan.<sup>16</sup> Sebagai negara yang menganut sistem demokrasi, Indonesia sudah semestinya membuka ruang seluas-luasnya bagi masyarakat termasuk masyarakat penyandang disabilitas untuk ikut berpartisipasi dalam ranah politik termasuk ikut serta dalam sistem pemerintahan. Karena hak politik sebagai salah satu dari serangkaian hak yang juga dimiliki oleh setiap warga negara termasuk penyandang disabilitas di Yukartuni Makassar, memiliki arti penting bagi keberlangsungan dari perlindungan hak asasi manusia dan sistem demokrasi yang berlaku di Indonesia.

Kota Makassar sendiri, baru menerbitkan Peraturan Daerah (Perda) yang menjamin terpenuhinya hak dasar penyandang disabilitas setelah Draft rancangan Perda tentang disabilitas yang diusulkan oleh Persatuan Penyandang disabilitas Indonesia (PPDI) pada tahun 2009 disahkan oleh DPRD Kota

---

<sup>15</sup>Pasal 13 Undang-Undang Nomor 8 Tahun 2016 Tentang Hak Politik Penyandang Disabilitas

<sup>16</sup>Miriam Budiardjo, *Dasar-Dasar Ilmu Politik, Beberapa Konsep Mengenai Demokrasi*, h. 106

Makassar pada tahun 2013 yang kini menjadi Perda Nomor 6 Tahun 2013 tentang Pemenuhan Hak – Hak Penyandang Disabilitas. Untuk penyandang disabilitas saat ini di Kota Makassar berdasarkan data yang dirilis oleh Persatuan Penyandang Disabilitas Provinsi Sulawesi Selatan mencapai 2.250 orang yang terdiri atas; 1.794 penyandang disabilitas fisik, 242 penyandang disabilitas mental dan 214 penyandang disabilitas fisik dan mental (ganda).<sup>17</sup> Sedangkan di Yukartuni Makassar ada puluhan orang penyandang disabilitas fisik dan mental (ganda), disinilah dibutuhkan peran pemerintah dalam menjalankan PERDA tersebut.

Pemerintahan yang baik adalah pemerintahan yang baik dalam ukuran proses maupun hasil-hasilnya. Semua unsur dalam pemerintahan bisa bergerak secara sinergis, tidak saling berbenturan, memperoleh dukungan dari rakyat dan lepas dari gerakan-gerakan anarkis yang bisa menghambat proses dan lajunya pembangunan. Berdasarkan pembahasan di atas turunlah ayat sebagaimana dijelaskan dalam surah Q.S. Ma'idah 5:8.

يَأَيُّهَا الَّذِينَ ءَامَنُوا كُونُوا قَوَّامِينَ لِلَّهِ شُهَدَاءَ بِالْقِسْطِ ۚ وَلَا يَجْرِمَنَّكُمْ شَنَاٰنُ قَوْمٍ عَلَىٰ ءَلَّا تَعْدِلُوا ۚ اَعْدِلُوا هُوَ اَقْرَبُ لِلتَّقْوٰى وَاتَّقُوا اللّٰهَ ۚ اِنَّ اللّٰهَ خَبِيْرٌۢ بِمَا تَعْمَلُوْنَ ﴿٨﴾

Terjemahnya :

*Hai orang-orang yang beriman hendaklah kamu jadi orang-orang yang selalu menegakkan (kebenaran) Karena Allah, menjadi saksi dengan adil. dan janganlah sekali-kali kebencianmu terhadap sesuatu kaum,*

<sup>17</sup>Artikel Fakultas Psikologi Universitas Negeri Makassar, *Makassar Mewujudkan Kota Peduli Disabilitas*, Dilansir Dari <http://www.Psikogenesis.Com/2017/01/Makassar-Wujudkan-Kota-Peduli.Html> 24 Agustus 2017,13:00

*mendorong kamu untuk berlaku tidak adil. berlaku adillah, Karena adil itu lebih dekat kepada takwa. dan bertakwalah kepada Allah, Sesungguhnya Allah Maha mengetahui apa yang kamu kerjakan.*<sup>18</sup>

Kemudian di jelaskan pula dalam hadits bahwa pemimpin adalah ibaratkan sebuah perisai bagi rakyatnya maka tugas pemimpin adalah melindungi serta mengayomi. Hadis Yang Diriwayatkan Oleh Imam Bukhari dan Imam Muslim;

عَنْ النَّبِيِّ صَلَّى اللَّهُ عَلَيْهِ وَسَلَّمَ قَالَ إِنَّمَا الْإِمَامُ جُنَّةٌ يُقَاتَلُ مِنْ وَرَائِهِ وَيُتَّقَى بِهِ فَإِنْ أَمَرَ بِتَقْوَى اللَّهِ عَزَّ وَجَلَّ وَعَدَلَ كَانَ لَهُ بِذَلِكَ أَجْرٌ وَإِنْ يَأْمُرُ بِغَيْرِهِ كَانَ عَلَيْهِ مِنْهُ

Artinya :

*Hadis Abu Hurairah radiallahuanhu Nabi SAW bersabda "Sesungguhnya seorang imam (pemimpin) itu merupakan pelindung. Dia bersama pengikutnya memerangi orang kafir dan orang zalim serta member perlindungan kepada orang-orang islam sekiranya dia menyuruh supaya bertaqwa kepada Allah dan berlaku adil maka dia akan mendapat pahala, akan tetapi sekiranya dia menyuruh selain dari yang demikian itu, pasti dia akan menerima akibatnya".*<sup>19</sup>

Dari terjemahan hadits di atas menegaskan bahwa sebagai pemimpin harus menegakkan keadilan, pemimpin harus berlaku adil bagi seluruh rakyat termasuk kaum disabilitas dipenuhi hak-hak politiknya, kemudian segala bentuk amanah yang di percayakan kepada kita baik itu berupa kekuasaan, harta, maupun tahta pada dasarnya hanyalah sebuah titipan yang sifatnya sementara

<sup>18</sup>Departemen Agama Republik Indonesia. *Al-Quran Al-Karim Dan Terjemahnya*, h. 108

<sup>19</sup>Hendra S, *Sahih Bukhari Muslim, Hadis Yang Diriwayatkan Oleh Imam Bukhari Dan Imam Muslim* (Cet.I; Bandung, 2008), h. 344

dan jika kita memiliki, mendapatkan amanah tersebut hendaklah kita senantiasa menjalankannya sesuai dengan syariat agama apabila kita sebagai ummat muslim yaitu berpedoman kepada Al-Qur'an dan hadits sebab seorang pemimpin memiliki tanggung jawab besar bagi rakyatnya.

Lahirnya Undang-Undang Nomor 8 Tahun 2016 Tentang Penyandang Disabilitas yang kembali menegaskan mengenai hak-hak penyandang disabilitas, dalam kaitannya dengan hak-hak politik sebagaimana terangkum dalam Pasal 13 penting kiranya untuk kembali melihat penyandang disabilitas merupakan bagian dari masyarakat Indonesia yang mempunyai kedudukan, hak, kewajiban, serta peran yang sama dengan masyarakat Indonesia lainnya dalam kehidupannya. Tugas pemerintah dan penyelenggara untuk memperhatikan dan memwadhahi tentang hak penyandang disabilitas di Yukartuni Makassar dalam kegiatan kehidupannya.

Keterlibatan penyandang disabilitas di Yukartuni Makassar dianggap penting dalam proses pemilihan, untuk mempermudah penyandang disabilitas dalam melaksanakan hak pilihnya dan ikut berpartisipasi politik. Seharusnya penyandang disabilitas di Yukartuni Makassar partisipasi politik tinggi didukung hak memilih dan jaminan hak politiknya, di lapangan di temukan partisipasi rendah didukung hak memilihnya yang tinggi dan jaminan hak politik kurang. Idealnya penyandang disabilitas di Yukartuni Makassar dalam menggunakan hak pilihnya pada PILEG 2014 tentu menjadi tugas KPU Kota Makassar untuk selalu berusaha memberikan aksesibilitas bagi penyandang disabilitas melalui penyediaan fasilitas maupun prosedur yang berspektif

disabilitas, karena mendapatkan aksesibilitas merupakan hak penyandang disabilitas, pemberian aksesibilitas disini untuk mewujudkan kesamaan kesempatan dalam kehidupan bidang politik. Namun kenyataannya penyandang disabilitas di Yukartuni Makassar belum sepenuhnya terpenuhi aksesibilitas pada PILEG 2014 bagi penyandang disabilitas di Yukartuni Makassar dalam penyediaan fasilitas maupun prosedur yang berspektif disabilitas, di mana tugas KPU sebagai penyelenggara PILEG 2014 yang memberikan aksesibilitas untuk mewujudkan kesamaan kesempatan dalam kehidupan bidang politik belum sepenuhnya terpenuhi di Yukartuni Makassar. Maka, berdasarkan permasalahan yang telah dipaparkan di atas penyusun tertarik untuk melakukan penelitian lebih lanjut dengan mengambil judul ***“Partisipasi Dan Jaminan Hak Politik Penyandang Disabilitas Pada Pileg 2014 Di Kota Makassar (Studi Kasus Di Yayasan Yukartuni Makassar).”***

#### **B. Rumusan Masalah**

Setiap penelitian ilmiah yang akan dilakukan selalu berangkat dari masalah. Rumusan masalah dimaksudkan untuk penegasan masalah-masalah yang akan diteliti sehingga memudahkan dalam pengerjaan serta pencapaian sasaran. Perumusan masalah dalam suatu penelitian diperlukan untuk memfokuskan masalah agar dapat dipecahkan secara sistematis. Cara ini dapat memberikan gambaran yang jelas dan memudahkan pemahaman terhadap permasalahan serta tujuan yang dikehendaki.<sup>20</sup> Berdasarkan latar belakang

---

<sup>20</sup>Sugiyono, *Metode Penelitian Kuantitatif Dan Kualitatif Dan R &D* (Cet. IV; Bandung: Alfabet, 2009), h. 25



masalah sebagaimana telah dijelaskan di atas, maka penyusun merumuskan permasalahan sebagai pokok penelitian sebagai berikut:

1. Bagaimana partisipasi dan jaminan hak memilih dalam Pemilu Legislatif 2014 bagi penyandang disabilitas di Yukartuni Makassar ?
2. Apa faktor-faktor penghambat partisipasi dan jaminan hak memilih dalam Pemilu Legislatif 2014 bagi Penyandang disabilitas di Yukartuni Makassar ?

### ***C. Tujuan Dan Manfaat Penelitian***

Untuk mengetahui apa saja langkah yang diambil oleh Pemerintah Kota Makassar dalam pemenuhan hak politik penyandang disabilitas, sejauh mana dampak dari upaya-upaya tersebut dalam kaitannya dengan tingkat partisipasi politik masyarakat penyandang disabilitas di Yukartuni Makassar, serta faktor-faktor apa saja yang mendukung dan menghambat pemenuhan hak politik penyandang disabilitas di Yukartuni Makassar tersebut.

a. Adapun tujuan yang ingin dicapai peneliti adalah :

1. Untuk mengetahui partisipasi dan jaminan hak memilih dalam Pemilu Legislatif 2014 bagi penyandang disabilitas di Yukartuni Makassar
2. Untuk mengetahui faktor-faktor apa yang menghambat partisipasi dan jaminan hak memilih dalam Pemilu Legislatif 2014 bagi penyandang disabilitas di Yukartuni Makassar

Adapun juga kegunaan dari hasil penelitian yang di hasilkan adalah :

1. Untuk memperoleh data dan informasi yang dibutuhkan dalam penyusunan skripsi sebagai syarat mencapai gelar sarjana di bidang Ilmu

Politik pada Fakultas Ushuluddin Filsafat Dan Politik Universitas Islam Negeri Alauddin Makassar.

2. Untuk mengembangkan pengetahuan dan pengalaman penulis baik pemahaman dalam aspek politik maupun di dalam teori ataupun praktek lapangan.

b. Manfaat

1. Manfaat Akademik

- a. Penulisan skripsi ini diharapkan dapat meningkatkan kemampuan penulis dalam bidang Politik sebagai bekal bagi penulis dalam terjun bermasyarakat nantinya.
- b. Hasil penelitian ini diharapkan dapat bermanfaat bagi teman-teman yang akan melakukan penelitian terkait “partisipasi dan jaminan hak politik penyandang disabilitas pada PILEG 2014 di Kota Makassar (Studi kasus di Yayasan Yukartuni Makassar).” sekaligus membantu pihak-pihak yang berkaitan dengan masalah yang diteliti.

2. Manfaat Praktis

a. Masyarakat

1. Menjadi bahan pembelajaran bagi praktisi politik, dan kalangan masyarakat luas yang ingin mengetahui tentang partisipasi dan jaminan hak politik penyandang disabilitas pada PILEG 2014 di Kota Makassar (Studi kasus di Yayasan Yukartuni Makassar).

2. Memberikan informasi bagi masyarakat mengenai partisipasi dan jaminan hak politik pada Pemilu Legislatif 2014 bagi penyandang disabilitas di Yukartuni Makassar.

#### ***D.Tinjauan Pustaka***

Demi membuktikan keaslian dari penelitian, maka pada bagian ini peneliti akan memaparkan beberapa penelitian serupa yang juga pernah dilakukan oleh peneliti-peneliti lain guna mengemukakan pula perbedaan antara penelitian ini dengan penelitian-penelitian yang pernah ada sebelumnya. Hal ini dilakukan guna menghindari kesamaan, dan beberapa hasil penelitian yang berhasil peneliti temukan terkait dengan penelitian ini adalah sebagai berikut:

1. Penelitian karya yang ditulis Nuzulul Hidayah dengan judul “Kebijakan Pemerintah Daerah Istimewa Yogyakarta dalam Upaya Pemenuhan Hak Pendidikan Penyandang Disabilitas Menurut Perda DIY Nomor 4 tahun 2012 Tentang Perlindungan dan Pemenuhan Hak-hak Penyandang Disabilitas.” Dalam Skripsi tersebut, yang menjadi fokus pembahasan adalah mengenai hak-hak penyandang disabilitas serta upaya-upaya pemenuhan hak bagi penyandang disabilitas yang mengerucutkan pusat penelitian kepada pemenuhan hak pendidikan bagi penyandang disabilitas oleh Dinas Pendidikan Provinsi Yogyakarta.<sup>21</sup> Meski sama-sama membahas mengenai pemenuhan hak-hak penyandang disabilitas, akan

---

<sup>21</sup>Nuzulul Hidayah, “*Kebijakan Pemerintah Daerah Istimewa Yogyakarta Dalam Upaya Meningkatkan Pemenuhan Hak Pendidikan Penyandang Disabilitas Menurut Perda DIY Nomor 4 Tahun 2012 Tentang Perlindungan Dan Pemenuhan Hak-Hak Penyandang Disabilitas*”

tetapi penelitian tersebut memiliki fokus dan subyek penelitian yang berbeda dengan penelitian yang akan dilakukan oleh penyusun yang akan mengkaji mengenai pemenuhan hak-hak politik bagi penyandang disabilitas.

Skripsi diatas berbeda dengan skripsi yang penulis teliti, skripsi di atas membahas tentang pemenuhan hak penyandang disabilitas oleh Dinas Pendidikan Provinsi Yogyakarta sedangkan titik fokus yang penulis teliti itu tentang partisipasi dan jaminan hak memilih dalam pemilu bagi penyandang disabilitas sehingga penulis ingin mengetahui bagaimana kaum disabilitas berpartisipasi dan jaminan hak politiknya terpenuhi.

2. Penelitian karya yang ditulis oleh Sarah Sausan H dengn judul “Pemenuhan Hak-hak Kaum Disabilitas dalam Pemilihan Umum Gubernur dan Wakil Gubernur Sumatera Utara Tahun 2013 di Kota Medan”, dimana secara umum pokok permasalahan yang diangkat dalam skripsi tersebut memang mengarah pada pemenuhan hak-hak politik penyandang disabilitas. Akan tetapi, yang secara signifikan akan menjadi perbedaan terhadap penelitian ini adalah, skripsi tersebut mengangkat studi kasus dalam Pemilihan Gubernur dan Wakil.<sup>22</sup>

Fokus peneltian skripsi diatas tentang permasalahan mengarah pemenuhan hak-hak politik penyandang disabilitas dengan mengangkat studi kasus dalam pemilihan Gubernur dan Wakil Gubernur, Sedangkan titik fokus yang penulis teliti itu tentang partisipasi dan jaminan hak memilih

---

<sup>22</sup>Sarah Sausan H, “*Pemenuhan Hak-Hak Kaum Disabilitas Dalam Pemilihan Umum Dubernur Dan Wakil Gubernur Sumatera Utara Tahun 2013*”, Skripsi, Jurusan Ilmu Politik Fakultas Ilmu Sosial Dan Ilmu Politik Universitas Sumatera Utara, 2013

dalam pemilu bagi penyandang disabilitas di Yukartuni Makassar pada PILEG 2014 di Kota Makassar.

3. Penelitian Karya yang ditulis oleh Elsha VencaInditta dengan judul “Pemenuhan Hak Politik Penyandang Disabilitas di Kota Bandar Lampung (Disabilitas Tunanetra)”, secara garis besar dalam skripsi ini menguraikan mengenai implementasi dari hak politik pemilih disabilitas di Kota Bandar Lampung dengan mengambil konsentrasi penelitian pada pemenuhan hak politik pada penyandang disabilitas tunanetra dalam Pemilu tahun 2009 dan 2014.<sup>23</sup>

Skripsi di atas menguraikan mengenai implementasi dari hak politik pemilih penyandang disabilitas di Kota Bandar Lampung pada Pemilu 2009-2014, berbeda dengan skripsi yang penulis teliti, fokus yang penulis teliti itu tentang partisipasi dan hambatan-hambatan yang dialami penyandang disabilitas Yukartuni Makassar pada PILEG 2014.

4. Selain penelitian karya di atas, sebagai pertimbangan lain dalam menjamin keaslian dari penelitian ini, penyusun juga memaparkan beberapa hasil penelitian yang dituangkan dalam bentuk artikel, diantaranya: Sebuah tulisan karya dari hasil penelitian yang ditulis oleh Nabella Pusparani dengan judul “Perlindungan Hukum Terhadap Hak Politik Penyandang Disabilitas di Kota Pekanbaru Berdasarkan Undang-Undang Nomor 19 Tahun 2011 Tentang Pengesahan Convention on the Right of Person with

---

<sup>23</sup>Elsha Vencainditta, “*Pemenuhan Hak Politik Penyandang Disabilitas Di Kota Bandar Lampung (Disabilitas Tunanetra)*”, Skripsi, Jurusan Hukum Tata Negara Fakultas Hukum Universitas Lampung, 2015

Disabilities (Konvensi Tentang Hak-hak Penyandang Disabilitas)”, dalam artikel tersebut selain membahas mengenai hak-hak politik penyandang disabilitas penulis menitik beratkan permasalahan pada perlindungan hukum terhadap hak politik penyandang disabilitas dan membatasi lokasi penelitian di wilayah Kota Pekanbaru.<sup>24</sup>

Artikel di atas berbeda dengan skripsi yang penulis teliti, karena titik fokus yang penulis teliti itu tentang partisipasi dan jaminan hak politik penyandang disabilitas pada PILEG 2014 di Kota Makassar, penulis juga ingin mengetahui bagaimana kinerja KPU dalam memfasilitasi penyandang disabilitas pada PILEG 2014.

5. Tulisan karya yang ditulis oleh Junaidi Abdillah dengan judul “Penghormatan, Perlindungan dan Pemenuhan Hak-hak Politik Penyandang Disabilitas Pada Pelaksanaan Pemilu di Indonesia Melalui Pemilu yang Aksesibel dan Non-diskriminasi”, yang memaparkan mengenai bentuk bentuk penghormatan, perlindungan dan pemenuhan hak-hak politik penyandang disabilitas pada pelaksanaan Pemilu di Indonesia pada tahun 2004 sampai 2014 yang memfokuskan penjabaran pada pembahasan mengenai aksesibel dan non-diskriminasi sebagai bentuk pemenuhan hak-hak politik penyandang disabilitas.<sup>25</sup>

---

<sup>24</sup>Nabela Pusparani, “Perlindungan Hukum Terhadap Hak Politik Penyandang Disabilitas Di Kota Pekanbaru Berdasarkan Undang-Undang Nomor 19 Tahun 2011 Tentang Pengesahan Convention on the Right of Person With Disabilities (Konvensi Tentang Hak-Hak Penyandang Disabilitas)”, Artikel, Dosen Fakultas Hukum Universitas Lancang Kuning.

<sup>25</sup>Junaidi Abdillah, “Penghormatan, Perlindungan Dan Pemenuhan Hak-Hak Politik Penyandang Disabilitas Pada Pelaksanaan Pemilu Di Indonesia Melalui Pemilu Yang Aksesibel Dan Non-Diskriminasi”, Artikel, Badan Peneliti Dan Pengembangan Hak Asasi Manusia, 2014

Adapun yang membedakan penelitian penulis dengan penelitian sebelumnya yaitu penelitian ini lebih berfokus terhadap partisipasi dan jaminan hak memilih dalam pemilu bagi penyandang disabilitas objek pembahasan yang dilakukan peneliti berbeda dengan penelitian tersebut terkait dengan partisipasi dan jaminan hak memilih penyandang disabilitas. Hal tersebutlah yang akan menjadi pembeda dengan penelitian yang akan dilakukan oleh penyusun. Dari penelitian-penelitian yang telah ada sebelumnya sesuai dengan pemaparan di atas, sebagai pembeda dari penelitian yang telah ada sebelumnya maka penelitian yang akan dilakukan penyusun lebih memfokuskan penelitian pada partisipasi dan jaminan hak politik penyandang disabilitas pada PILEG 2014 di Kota Makassar (Studi kasus di Yayasan Yukartuni Makassar).



## BAB II

### TINJAUAN TEORITIS

#### *A. Tinjauan Teoritis*

##### *1. Partisipasi Politik*

Partisipasi merupakan salah satu aspek penting demokrasi. Asumsi yang mendasari demokrasi (dan partisipasi) orang yang paling tahu tentang apa yang baik bagi dirinya adalah orang itu sendiri. Karena keputusan politik yang dibuat dan dilaksanakan oleh pemerintah menyangkut dan mempengaruhi kehidupan warga masyarakat berhak ikut serta menentukan isi keputusan politik.<sup>26</sup>

Partisipasi politik adalah kegiatan seseorang atau kelompok orang untuk ikut serta secara aktif dalam kehidupan politik, antara lain dengan jalan memilih pimpinan negara dan secara langsung atau tidak langsung, memengaruhi kebijakan pemerintah (*public policy*). Kegiatan ini mencakup tindakan seperti memberikan suara dalam pemilihan umum, menghadiri rapat umum, mengadakan hubungan (*contacting*) atau lobbying dengan pejabat pemerintah atau anggota parlemen, menjadi anggota partai atau salah satu gerakan sosial dengan *direct action*nya, dan sebagainya. Di negara-negara demokrasi konsep partisipasi politik bertolak dari paham bahwa kedaulatan ada ditangan rakyat, yang dilaksanakan melalui kegiatan bersama untuk menetapkan tujuan-tujuan serta masa depan masyarakat itu dan untuk menentukan orang-orang yang akan memegang tampuk pimpinan. Jadi,

---

<sup>26</sup>Leo agustino “Perihal Ilmu Politik” Sebuah Bahasa Memahami Ilmu Politik, h. 58



partisipasi politik merupakan penjawatan dari penyelenggara kekuasaan politik yang absah oleh rakyat<sup>27</sup>

Beberapa ahli merumuskan defenisi partisipasi politik yaitu ;

Partisipasi politik memiliki pengertian keikutsertaan warga negara biasa dalam menentukan segala keputusan yang menyangkut atau mempengaruhi hidupnya.

Sementara itu Miriam Budiardjo menyatakan bahwa partisipasi politik secara umum dapat didefinisikan sebagai kegiatan seseorang atau kelompok orang untuk ikut serta aktif dalam kehidupan politik, yaitu dengan jalan memilih pemimpin negara dan secara langsung atau tidak langsung mempengaruhi kebijakan pemerintah (*public policy*).

Herbert McClocky, menyatakan bahwa partisipasi politik adalah kegiatan sukarela dari warga masyarakat melalui mana mereka mengambil bagian dalam proses pemilihan penguasa, dan secara langsung atau tidak langsung dalam proses pembentukan kebijakan umum.

Norman H. Nie dan Sidney Verba mengemukakan bahwa partisipasi politik adalah kegiatan pribadi warga negara yang legal, yang sedikit banyak langsung bertujuan untuk mempengaruhi seleksi pejabat negara dan atau tindakan-tindakan yang diambil mereka.

Samuel P. Huntington dan Joan Nelson, menyatakan bahwa partisipasi politik adalah kegiatan warga negara yang bertindak sebagai pribadi-pribadi, yang dimaksud untuk mempengaruhi pembuatan keputusan oleh pemerintah.<sup>28</sup>

---

<sup>27</sup>Miriam Budiardjo, *Dasar-Dasar Ilmu Politik*, h. 367-368

Partisipasi politik yang terjadi diberbagai negara dan berbagai waktu. kegiatan politik “*Konvensional*” adalah bentuk partisipasi politik yang “normal” dalam demokrasi modern. Bentuk “*non-Konvensional*” termasuk beberapa yang mungkin legal (seperti petisi) maupun yang ilegal, penuh kekerasan, dan revolusioner. Pemberian suara (*voting*) merupakan bentuk partisipasi politik, aktif yang paling luas tersebar. Dewasa ini pemberian suara terdapat di hampir semua sistem politik baik yang demokratis maupun otoriter.<sup>29</sup>

Menurut Myron Weiner terdapat lima penyebab timbulnya gerakan kearah partisipasi lebih luas dalam proses politik, yaitu;

1. Modernisasi dalam segala bidang kehidupan yang menyebabkan masyarakat makin banyak menuntut untuk ikut dalam kekuasaan politik.
2. Perubahan-perubahan struktur kelas sosial, masalah siapa yang berhak berpartisipasi dan pembuatan keputusan politik menjadi penting dan mengakibatkan perubahan dalam pola partisipasi politik.
3. Pengaruh kaum intelektual dan komunikasi massa modern, ide demokratisasi partisipasi telah menyebar ke bangsa-bangsa baru sebelum mereka mengembangkan modernisasi dan industrilisasi yang cukup matang.
4. Konflik antar kelompok pemimpin politik, jika timbul konflik antar elit maka yang dicari adalah dukungan rakyat, terjadi perjuangan kelas

---

<sup>28</sup>Cholisin & Nasiwan, *Dasar-Dasar Ilmu Politik* (Yogyakarta:Ombak, 2012), h. 145-146

<sup>29</sup>Mohtar Dan Colin, *Perbandingan Sistem Politik* (Yogyakarta:Gadjah Mada University Press, 1995), h. 46-47.

menentang melawan kaum aristokrat telah menarik kaum buruh dan membantu memperluas hak pilih rakyat.

5. Keterlibatan pemerintah yang meluas dalam urusan sosial, ekonomi dan kebudayaan, meluasnya ruang lingkup aktifitas pemerintah sering merangsang timbulnya tuntutan-tuntutan yang teroganisir akan kesempatan untuk ikut serta dalam pembuatan keputusan politik.<sup>30</sup>

Berdasarkan pendapat para ahli diatas dapat disimpulkan bahwa partisipasi politik adalah suatu rangkaian kegiatan yang melibatkan peran serta masyarakat baik langsung maupun tidak langsung yang bertujuan untuk memengaruhi kebijakan pemerintah yang menyangkut kepentingan masyarakat.

Menurut Milbarth dan Goel, partisipasi dibedakan menjadi;

1. Kelompok apatis: orang yang akan berpartisipasi dan menarik diri dari proses politik
2. Spektator: orang yang setidak-tidaknya pernah ikut memilih dalam pemilihan umum
3. Gladiator: komunikator, spesialis mengadakan kontak tatap muka, aktivis partai, pekerja kampanye, dan aktivis masyarakat
4. Pengeritik: dalam bentuk partisipasi yang tidak konvensional.<sup>31</sup>

---

<sup>30</sup>A.Rahman, *Sistem Politik Indonesia* (Yogyakarta: Graha Ilmu, 2007), h. 286

<sup>31</sup>A .Rahman, *Sistem Politik Indonesia*, h. 289

## **2. Hak Asasi Manusia (HAM)**

Hak asasi manusia adalah hak-hak yang melekat pada diri manusia dan tanpa hak-hak itu manusia tidak dapat hidup layak sebagai manusia. HAM bersifat umum (*universal*) karena diyakini bahwa beberapa hak dimiliki tanpa perbedaan atas bangsa, ras, atau jenis kelamin.

Menurut Mahfud M. D hak asasi manusia adalah hak yang melekat pada martabat manusia sebagai makhluk ciptaan Tuhan dan hak tersebut dibawa manusia sejak lahir ke permukaan bumi sehingga hak tersebut bersifat fitri (*kodrati*), bukan merupakan pemberian manusia atau negara.

Menurut Jan Materson dari Komisi HAM PBB sebagaimana dikutip Baharuddin Lopa menegaskan, bahwa hak asasi manusia adalah hak-hak yang melekat pada setiap manusia, yang tampaknya manusia mustahil dapat hidup sebagai manusia.<sup>32</sup>

Menurut John Locke, hak asasi manusia adalah hak-hak yang diberikan langsung oleh Tuhan Yang Maha Pencipta sebagai hak kodrati. Sedangkan menurut Prof. Mr. Koentjoro Poerbopranoto memberikan arti mengenai HAM, yaitu hak yang bersifat asasi. Artinya hak-hak yang dimiliki manusia menurut kodratnya yang tidak dapat dipisahkan dari hakikatnya sehingga bersifat suci.<sup>33</sup>

---

<sup>32</sup>Muh. Yahdi, *Pendidikan Kewarganegaraan Kontemporer, Membangun Kearifan Berbangsa* (Alauddin University Press, 2014), h. 149

<sup>33</sup>Usman, *Pendidikan Pancasila Dan Kewarganegaraan, Sebuah Pengantar Pada Perguruan Tinggi* (Alauddin University Press, 2012), h. 201-202

❖ Hak Memperoleh Keadilan

Tugas Nabi yang utama dan pertama adalah menegakkan keadilan dan tugas ini sebenarnya juga merupakan tanggung jawab bagi seluruh masyarakat dan badan-badan pemerintahan. Di katakan misalnya “hai orang-orang yang beriman, berdiri teguhlah untuk Allah, sebagai saksi dalam keadilan dan jangan sampai rasa permusuhan suatu golongan terhadap kamu menjadikan kamu bertindak tidak adil. Selalu berlaku adil, karena hal itu lebih dekat kepada ketaqwaan. Dan takutlah kepada Allah. Sesungguhnya Allah Maha Tahu tentang apa yang mereka lakukan” (Qur’an Surat 5:8).

❖ Hak Persamaan

Alquran mengenal satu kriterium yang menjadikan seseorang lebih tinggi dari yang lain, yaitu kelebihan taqwanya. Perbedaan atas dasar keturunan, kesukuan, warna kulit, atau tanah air tidak relevan. Disebutkan: “Hai manusia! Kami telah menciptakan kamu dari seorang laki-laki dan seorang perempuan, dan kami telah menjadikan kamu barbangsa-bangsa dan bersuku-suku, agar kamu saling berkenalan. Sesungguhnya yang paling mulia dalam pandangan Allah adalah yang paling bertaqwa di antara kamu. Sesungguhnya Allah Maha Mengetahui dan Maha Sadar” (Qur’an surat 49:13).<sup>34</sup>

Dalam produk tertinggi di negara kita yaitu Undang-Undang Dasar 1945 yang diamandemen tahun 1999-2002, juga tercantum hal senada.

---

<sup>34</sup>Miriam Budiardjo, *Dasar-Dasar Ilmu Politik, Negara* (Jakarta: PT Gramedia Pustaka Utama, 2008), h. 240-241

Dalam paal 28 E disebutkan: "Pemilu dilaksanakan secara langsung, bebas, umum, rahasia, jujur, dan adil setiap lima tahun sekali. Hak memilih disini termaksud dalam kata bebas. Artinya bebas digunakan atau tidak. Terserah pemilihnya."<sup>35</sup>Dalam UU tentang Pemilu yaitu UU No.10 tahun 2008, disebutkan pasal 19 ayat 1 yang berbunyi:"WNI yang pada hari pemungutan suara telah berumur 17 tahun atau lebih atau sudah pernah kawin mempunyai hak memilih."jelas kata yang tercantum adalah "hak", bukan "kewajiban".<sup>36</sup>Bahkan hak memilih tercantum secara resmi dalam UU No. 39 tahun 1999 tentang HAM, yaitu di pasal 43 yang menyatakan: "Setiap warga negara berhak dipilih dan memilih dalam pemilu".<sup>37</sup> Pernyataan serupa juga terapat dalam UU No. 12 tahun 2005 tentang Pengesahan Konven Hak Sipil Politik, yaitu pasal 25 yang berbunyi: "Hak setiap warga negara ikut serta dalam penyelenggaraan urusan publik, untuk memilih dan dipilih".<sup>38</sup>



---

<sup>35</sup> Undang-Undang Dasar 1945 Yang Diamandemen Tahun 1999-2002, Pasal 28 E

<sup>36</sup> UU No.10 tahun 2008, pasal 19 ayat 1

<sup>37</sup> UU No. 39 Tahun 1999 Tentang HAM, Pasal 43

<sup>38</sup> UU No. 12 tahun 2005 tentang Pengesahan Konven Hak Sipil Politik, pasal 25

### **3. Penyandang Disabilitas**

#### **1. Pengertian Penyandang Disabilitas**

Menurut Kamus Besar Bahasa Indonesia penyandang diartikan dengan orang yang menyandang (menderita) sesuatu. Sedangkan disabilitas merupakan kata bahasa Indonesia yang berasal dari kata serapan bahasa Inggris disability (jamak: disabilities) yang berarti cacat atau ketidakmampuan.<sup>39</sup>

Menurut Undang-Undang Nomor 19 Tahun 2011 Tentang Pengesahan Hak-Hak Penyandang Disabilitas, penyandang disabilitas yaitu orang yang memiliki keterbatasan fisik, mental, intelektual atau sensorik dalam jangka waktu lama yang dalam berinteraksi dengan lingkungan dan sikap masyarakatnya dapat menemui hambatan yang menyulitkan untuk berpartisipasi penuh dan efektif berdasarkan kesamaan hak.<sup>40</sup>

Undang-Undang Nomor 4 Tahun 1997 tentang Penyandang Cacat dalam pokok-pokok konvensi point 1 (pertama) pembukaan memberikan pemahaman, yakni: Setiap orang yang mempunyai kelainan fisik dan/atau mental, yang dapat mengganggu atau merupakan rintangan dan hambatan baginya untuk melakukan secara selayaknya, yang terdiri dari, penyandang cacat fisik: penyandang cacat mental: penyandang cacat fisik dan mental.<sup>41</sup>

Orang berkebutuhan khusus (disabilitas) adalah orang yang hidup dengan karakteristik khusus dan memiliki perbedaan dengan orang pada umumnya.

Karena karakteristik yang berbeda inilah memerlukan pelayanan khusus agar

---

<sup>39</sup>Kamus Besar Bahasa Indonesia Pusat Bahasa, *Edisi Ke empat* (Jakarta: Departemen Pendidikan Nasional: Gramedia, 2008

<sup>40</sup>Undang-Undang Nomor 19 Tahun 2011 Tentang Pengesahan Hak-Hak Penyandang Disabilitas

<sup>41</sup>Pasal 1 Angka 1 Undang-Undang Nomor 4 Tahun 1997 Tentang Penyandang Cacat

dia mendapatkan hak-haknya sebagai manusia yang hidup di muka bumi ini. Orang berkebutuhan khusus memiliki defenisi yang sangat luas, mencakup orang-orang yang memiliki cacat fisik, atau kemampuan IQ (*Intelligence Quotient*) rendah, serta orang dengan permasalahan sangat kompleks, sehingga fungsi-fungsi kognitifnya mengalami gangguan.

Penyandang cacat adalah setiap orang yang mempunyai kelainan fisik dan atau mental yang dapat mengganggu atau merupakan rintangan dan hambatan baginya untuk melakukan kegiatan secara layaknya. Penyandang cacat terdiri dari tiga kelompok, yaitu;

1. Penyandang cacat fisik, meliputi:
  - a. Penyandang cacat tubuh (tuna daksa)
  - b. Penyandang cacat netra (tunanetra)
  - c. Penyandang cacat tuna wicara/rungu
  - d. Penyandang cacat bekas penderita penyakit kronis (tunaa daksa lara kronis)
2. Penyandang cacat mental, meliputi:
  - a. Penyandang cacat mental (tuna grahita)
  - b. Penyandang cacat eks psikotik (tuna laras)
  - c. Penyandang cacat fisik dan mental atau cacat ganda<sup>42</sup>

---

<sup>42</sup>Muliadi, *Hak Asasi Manusia, Hakekat, Konsep & Implikasinya Dalam Perspektif Hukum & Masyarakat*, h. 253



*B.Kerangka Konseptual*

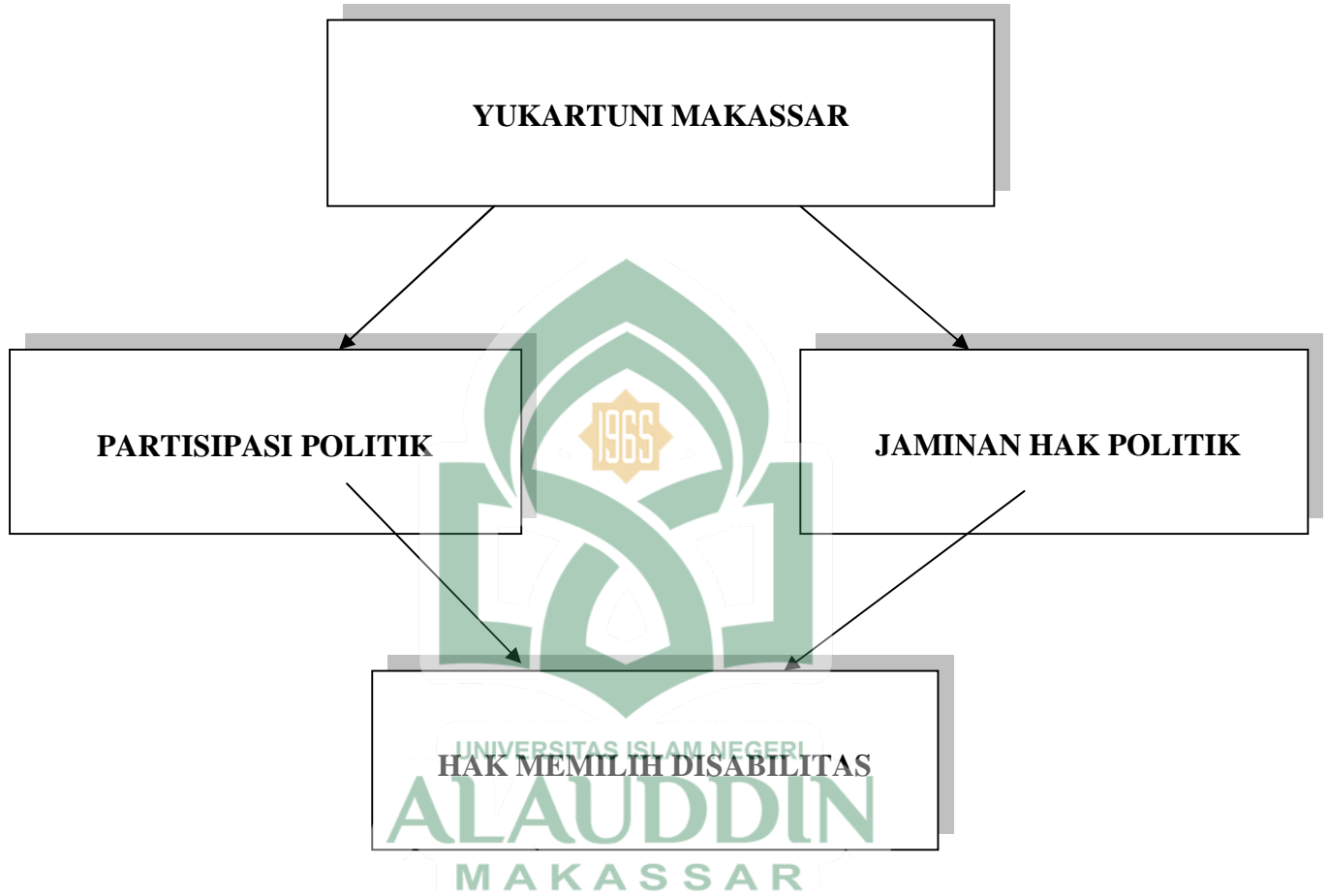

## BAB III

### METODOLOGI PENELITIAN

#### *A. Jenis dan Lokasi Penelitian*

Jenis penelitian yang digunakan adalah penelitian kualitatif, Metode penelitian kualitatif adalah penelitian yang menghasilkan data-data deskriptif yang berasal dari aktivitas dan perilaku dalam kegiatan masyarakat. Metodologi penelitian kualitatif dibedakan dengan penelitian kuantitatif dalam arti metode penelitian kualitatif tidak mengandalkan bukti, berdasarkan logika matematis, prinsip angka, atau metode statistik<sup>43</sup>.

Menurut Lexi J. Moleong, penelitian kualitatif yakni penelitian yang bermaksud untuk memahami fenomena tentang apa yang dialami oleh subyek penelitian. misalnya perilaku, persepsi, motivasi, tindakan dan lain-lain secara holistik serta dengan cara deskripsi dalam bentuk kata-kata dan bahasa, pada suatu konteks khusus yang alamiah dan dengan memanfaatkan berbagai metode alamiah<sup>44</sup>.

Metode penelitian kualitatif bertujuan untuk mempertahankan bentuk perilaku manusia dan menganalisis kualitas-kualitasnya, alih-alih mengubahnya menjadi entitas-entitas kualitatif<sup>45</sup>, dan memberikan gambaran secara jelas suatu fenomena atau kenyataan sosial yang berkenaan dengan masalah yang diteliti, khususnya tentang partisipasi dan jaminan hak politik

---

<sup>43</sup>Sugiono, *Metode Penelitian Kualitatif Kuantitatif Dan R&D*, h. 246

<sup>44</sup>Lexy J. Moleong, *Metodologi Penelitian Kualitatif* (Cet. XXVII; Bandung: RemajaRosdakarya, 2010), h. 6

<sup>45</sup>Deddy, Mulyana, *Metodologi Penelitian Kulitatif: Paradigma Baru Ilmu Kounikasi Dan Ilmu Sosial*, h. 150

penyandang disabilitas pada PILEG 2014 di Kota Makassar (Studi kasus di Yayasan Yukartuni Makassar). Adapun bentuk penelitiannya adalah penelitian lapangan yaitu penelitian yang menekankan penggunaan data primer yang diperoleh melalui wawancara dengan informasi terkait fokus penelitian sehingga dapat menemukan ruang lingkup tertentu. Data didapat dengan penelitian langsung kelokasi penelitian.

Menurut S. Nasution bahwa ada tiga unsur yang perlu diperhatikan dalam penelitian antara lain adalah menetapkan lokasi, tempat, pelaku dan aktifitas kegiatan.<sup>46</sup> Maka dari itu untuk memperjelas lokasi yang akan menjadi tempat penelitian ini, peneliti memilih lokasi di Kota Makassar, di Yayasan Yukartuni Makassar, Penulis melakukan penelitian di daerah tersebut tentang partisipasi dan jaminan hak memilih pada PILEG 2014 bagi penyandang disabilitas di Yukartuni Makassar dan menarik untuk di ketahui bersama dan mampu memberikan pemahaman secara mendalam tentang partisipasi dan jaminan hak politik penyandang disabilitas di Kota Makassar.

## **B. Jenis Data**

### **1. Data Primer**

Data primer dikumpulkan dengan turun langsung kelokasi penelitian dengan melakukan wawancara kepada narasumber untuk mendapatkan informasi yang diinginkan.

### **2. Data Sekunder**

---

<sup>46</sup>S. Nasution, *Metode Naturalistik Kualitatif* (Cet.I; Bandung: Tarsito, 1996), h. 43

Data sekunder diperoleh yaitu dengan membaca buku, karya tulis ilmiah, dan berbagai literature-literatur yang lainnya yang memiliki hubungan dengan tulisan ini. Seperti jurnal-jurnal yang ada di internet terkait masalah partisipasi dan jaminan hak politik penyandang disabilitas.<sup>47</sup>

### ***C. Metode Pengumpulan Data***

Dalam penelitian ini peneliti menggunakan 3 metode pengumpulan data yaitu:

#### **1. Metode Observasi**

Observasi adalah kegiatan yang dilakukan oleh peneliti untuk meninjau atau turun langsung kelapangan dengan maksud dan tujuan untuk mendapatkan gambaran-gambaran soal penelitian yang ingin dicapai.<sup>48</sup> Penelitian ini dalam melakukan pengumpulan data menyatakan terus terang kepada sumber data, bahwa ia sedang melakukan penelitian. Jadi mereka yang diteliti mengetahui sejak awal sampai akhir tentang aktivitas peneliti. Obyek observasi tempat penelitian di Yukartuni Makassar dan KPU Kota Makassar.

#### **2. Metode Wawancara**

Wawancara adalah bentuk komunikasi antara dua orang, melibatkan seseorang yang ingin memperoleh informasi dari seorang lainnya dengan mengajukan pertanyaan-pertanyaan, berdasarkan tujuan tertentu. Wawancara secara garis besar dibagi menjadi dua yaitu wawancara takterstruktur dan

---

<sup>47</sup>Deddy Mulyana, *Metodologi Penelitian Kualitatif: Paradigm Baru Ilmu Komunikasi Dan Ilmu Sosial*, h. 98

<sup>48</sup> Sugiyono, *Metode Penelitian Kuantitatif Kualitatif dan R&D* (Bandung : Alfabeta, 2014) h. 28

wawancara terstruktur. Wawancara takterstruktur sering juga disebut sebagai wawancara mendalam, wawancara intensif, wawancara kualitatif dan wawancara terbuka (*open ended interview*), wawancara etnografis: sedangkan wawancara terstruktur sering juga disebut wawancara baku (*standardized interview*), yang susunan pertanyaannya sudah ditetapkan sebelumnya (biasanya tertulis) dengan pilihan-pilihan jawaban yang juga sudah disediakan<sup>49</sup>.

Adapun yang menjadi informan dalam penelitian ini yaitu Ketua Yayasan Yukartuni Makassar, Petugas KPU Divisi Perencanaan dan Data Rahma Saiyed dan Penyandang 10 orang.

### 3. Dokumentasi

Yaitu cara untuk mendapatkan berbagai informasi baik dalam bentuk tulisan ataupun gambar serta karya-karya yang sesuai dengan peristiwa yang akan diteliti. Dimana dalam hal ini penulis melakukan metode dokumentasi agar mendapatkan data-data yang dapat menjadi sumber yang relevan.<sup>50</sup>

Sejumlah besar fakta dan data tersimpan dalam bahan yang berbentuk dokumentasi. Sebagian besar data yang tersedia yaitu berbentuk surat, catatan harian, cendera mata, laporan artefak, dan foto. Sifat utama data ini terbatas pada ruang dan waktu sehingga memberi ruang kepada peneliti untuk mengetahui hal-hal yang pernah terjadi di waktu silam. Secara detail, bahan dokumenter terbagi beberapa macam, yaitu, Autobiografi, surat pribadi, biki

---

<sup>49</sup>Deddy Mulyana, *Metodologi Penelitian Kualitatif: Paradigma Baru Ilmu Komunikasi Dan Ilmu Sosial*, h. 180.

<sup>50</sup>Sugiyono, *Metode Penelitian Kualitatif Kuantitatif R&D*, h. 28

atau catatann harian, memorial, klipping, dokumen pemerintah atau swsta, data di *server* dan *flashdisk*, dan data tersimpan di website.<sup>51</sup>

#### **D. Instrumen Penelitian**

Adapun instrumen utama dalam penelitian kualitatif adalah peneliti sendiri dan dengan bantuan orang lain sebagai alat pengumpul data utama, sebab manusialah sebagai alat yang dapat berhubungan dengan informan atau objek lainnya, dan hanya manusialah yang mengetahui kaitan-kaitan antara satu data dengan data yang lain di lapangan. Peneliti sebagai *humant instrumen* berfungsi menetapkan fokus penelitian, memilih informasi sebagai sumber data, melakukan pengumpulan data, dan menilai kualitas data, analisis data dan membuat kesimpulan dari hasil temuannya<sup>52</sup>.

Sebagai upaya untuk memperoleh data mengenai permasalahan yang diteliti, peneliti akan menggunakan seperangkat instrumen dalam bentuk pedoman wawancara terstruktur, pedoman observasi, dokumentasi berupa kamera dan alat *recording* untuk mengumpulkan informasi.

#### **E. Teknik Pengelolaan dan Analisis Data**

Pada dasarnya analisis data adalah sebuah proses mengatur urutan data dan mengorganisasikannya ke dalam suatu pola, kategori dan satuan uraian dasar sehingga dapat ditemukan tema dan rumusan kerja seperti yang disarankan oleh data.<sup>53</sup> Pekerjaan analisis data dalam hal ini mengatur, mengurutkan,

---

<sup>51</sup>Juliansyah Noor, *Metedologi Penelitian Skripsi, Tesis, Disertai, Dan Karya Ilmiah* (Jakarta: Kencana Prenada Media Group, 2012), h. 141

<sup>52</sup>Noeng Muhajir, *Metodologi Penelitian Kualitatif* (Cet. VIII; Yogyakarta: Rake Selatan, 1998), h. 308.

<sup>53</sup>Noeng Muhajir, *Metodologi Penelitian Kualitatif*, h. 103.

mengelompokkan, memberi kode dan mengkategorikan data yang terkumpul baik dari catatan lapangan, gambar, foto atau dokumen berupa laporan.

Untuk melaksanakan analisis data kualitatif ini maka perlu ditekankan beberapa tahapan dan langkah-langkah sebagai berikut:

a. Reduksi Data

Miles dan Huberman mengatakan bahwa reduksi data diartikan sebagai proses pemilihan, pemusatan perhatian pada penyederhanaan, pengabstrakan dan transformasi data kasar yang muncul dari catatan-catatan tertulis di lapangan. Mereduksi data bisa berarti merangkum, memilih hal-hal yang pokok, memfokuskan pada hal-hal yang penting, dicari tema dan polanya<sup>54</sup>.

b. Display Data

Agar data yang telah direduksi mudah dipahami baik oleh peneliti maupun orang lain, maka data tersebut perlu disajikan. Adapun bentuk penyajiannya adalah dalam bentuk naratif deskriptif (pengungkapan secara tertulis)<sup>55</sup>. Tujuannya adalah memudahkan dalam mendeskripsikan suatu peristiwa, sehingga memudahkan untuk mengambil kesimpulan.

c. Penarikan Kesimpulan atau *Verifikasi*

Menurut Miles dan Huberman dalam Harun Rasyid, mengungkapkan bahwa *verifikasi* data dan penarikan kesimpulan adalah upaya untuk mengartikan data yang ditampilkan dengan melibatkan pemahaman peneliti<sup>56</sup>.

---

<sup>54</sup>Sugiyono, *Memahami Penelitian Kualitatif*, h. 92

<sup>55</sup>Sugiyono, *Metode Penelitian Pendidikan: Pendekatan Kuantitatif, Kualitatif Dan R&D*, h. 249.

<sup>56</sup>Harun Rasyid, *Metode penelitian kualitatif Bidang Ilmu Sosial Dan Agama* (Pontianak: STAIN Pontianak, 2000), h. 71.

Kesimpulan yang dikemukakan pada tahap awal, didukung oleh bukti-bukti yang valid dan konsisten saat peneliti kembali kelapangan mengumpulkan data, maka kesimpulan merupakan kesimpulan yang kredibel<sup>57</sup>.

Pada tahap ini dilakukan pengkajian tentang kesimpulan yang telah diambil dengan data pembanding teori tertentu; melakukan proses *member check* atau melakukan proses pengecekan ulang, mulai dari pelaksanaan pra survey (orientasi), wawancara, observasi dan dokumentasi; dan membuat kesimpulan umum untuk dilaporkan sebagai hasil dari penelitian yang telah dilakukan.

#### ***F. Pengujian Keabsahan Data***

Untuk menguji keabsahan data guna mengukur validitas hasil penelitian ini dilakukan dengan triangulasi. Triangulasi adalah teknik pengumpulan data yang bersifat menggabungkan dari berbagai teknik pengumpulan data dan sumber data yang ada. Selain itu pengamatan lapangan juga dilakukan, dengan cara memusatkan perhatian secara bertahap dan berkesinambungan sesuai dengan fokus penelitian, Selanjutnya mendiskusikan dengan orang-orang yang dianggap paham mengenai permasalahan penelitian ini.

Oleh karena itu, kesadaran rangkaian tahapan-tahapan penelitian ini tetap berada dalam kerangka sistematika prosedur penelitian yang saling berkaitan serta saling mendukung satu sama lain, sehingga hasil penelitian dapat dipertanggung jawabkan. Implikasi utama yang diharapkan dari keseluruhan proses ini adalah penarikan kesimpulan tetap signifikan dengan data telah

---

<sup>57</sup>Sugiyono, *Memahami Penelitian Kualitatif*, h. 99



dikumpulkan sehingga hasil penelitian dapat dinyatakan sebagai sebuah karya ilmiah yang representatif.

Tujuan dari triangulasi ini bukan untuk mencari kebenaran tentang beberapa fenomena, tetapi lebih pada peningkatan pemahaman peneliti terhadap apa yang telah ditemukan.



## BAB IV

### PEMBAHASAN DAN ANALISIS HASIL

#### A. Gambaran Umum Objek Penelitian

##### 1. Sejarah Singkat Kota Makassar

Kota Makassar merupakan kota terbesar keempat di Indonesia dan terbesar di Kawasan Timur Indonesia yang memiliki luas areal 175,77 km<sup>2</sup> dengan penduduk 1.223,540 sampai 1.449.401 jiwa. Kota Makassar berperan sebagai pusat perdagangan dan jasa, pusat kegiatan industry, pusat kegiatan pemerintahan, simpul jasa angkutan, barang dan penumpang baik darat, laut maupun udara dan pusat pelayanan pendidikan dan kesehatan.<sup>58</sup>

##### 2. Keadaan Geografis

Secara astronomis, Kota Makassar terletak antara 119o24'17'38" Bujur Timur dan 5o8'6'19 Lintang Selatan. Berdasarkan posisi geografisnya, Kota Makassar memiliki batas-batas: Utara – Kabupaten Maros; Selatan – Kabupaten Gowa; Barat – Selat Makassar; Timur Kabupaten Maros.<sup>59</sup>

Kondisi topografi Kota Makassar bervariasi yaitu ketinggian Kota Makassar antara 0-25 meter dari permukaan laut, dengan suhu udara antara 20oC sampai dengan 32oC. Kondisi iklim terbagi dua musim (musim hujan dan musim kemarau) namun waktu kemarau relatif lebih panjang dibanding musim hujan

---

<sup>58</sup> Mutmainna Armin. *Pengaruh Karakteristik Konsumen Terhadap Jumlah Pembelian Telur Ayam Buras di Pasar Pa'baeng-baeng Kota Makassar*. (Makassar: Skripsi, 2014), h.32.

<sup>59</sup> Badan Pusat Statistik. *Kota Makassar Dalam Angka 2016*, (Makassar: Areso), 2016. h.3.

kemudian rata rata kelembapan udara sekitar 79%, temperature udara sekitar 25,10 – 29,0c dan rata – rata kecepatan angin 4,2 knot.<sup>60</sup>

**Tabel.1.1**

**Luas Wilayah Administratif Kota Makassar**

<b>Sebelah Utara</b>	<b>Kabupaten Maros</b>
<b>Sebelah Selatan</b>	<b>Kabupaten Gowa</b>
<b>Sebelah Timur</b>	<b>Kabupaten Gowa dan Maros</b>
<b>Sebelah Barat</b>	<b>Selat Makassar</b>

*Sumber: BPS Kota Makassar 2016. Diakses melalui dokumen kelurahan Tamangapa Kecamatan Manggala..*

Secara Administratif, Kota Makassar terdiri dari 14 kecamatan, yaitu: Kecamatan Mariso, Mamajang, Tamalate, Rappocini, Makassar, Ujung Pandang, Wajo, Bontoala, ujung Tanah, Tallo, Panakukkang, Manggala, Biringkanaya dan Tamalanrea. Pada tahun 2015, Jumlah Kelurahan di Kota Makassar tercatat memiliki 143 kelurahan, 996 RW dan 4968 RT.

Kota Makassar merupakan dataran rendah dengan ketinggian yang bervariasi antara 0-25 meter di atas permukaan laut. Pada akhir tahun 2015, luas daratan masing-masing kecamatan, yaitu: Mariso (1,82 km<sup>2</sup>), Mamajang (2,25 km<sup>2</sup>), Tamalate (20,21 km<sup>2</sup>), Rappocini (9,23 km<sup>2</sup>), Makassar (2,52 km<sup>2</sup>), Ujung Pandang (2,63 km<sup>2</sup>), Wajo (1,99 km<sup>2</sup>), Bontoala (2,10 km<sup>2</sup>), Ujung Tanah (5,94 km<sup>2</sup>), Tallo (5,83 km<sup>2</sup>), Panakkukang (17,05 km<sup>2</sup>),

<sup>60</sup>Mutmainna Armin. *Pengaruh Karakteristik Konsumen Terhadap Jumlah Pembelian Telur Ayam Buras di Pasar Pa'baeng-baeng Kota Makassar*. (Makassar: Skripsi, 2014 ), h.33.

Manggala (24,14 km<sup>2</sup>), Biringkanaya (48,22 km<sup>2</sup>), serta Tamalanrea (31,84 km<sup>2</sup>).<sup>61</sup>

**Tabel. 1.2**  
**Persentase Luas Wilayah Menurut Kecamatan (Km<sup>2</sup>) di Kota Makassar**  
**Akhir 2015**

Kecamatan	Luas (km <sup>2</sup> )	Persentase
Mariso	1,82	1,04
Mamajang	2,25	1,28
Tamalate	2021	1150
Rappocini	9,23	5,25
Makassar	2,52	1,43
Ujung Pandang	2,63	1,50
Wajo	1,99	1,13
Bontoala	2,10	1,19
Ujung Tanah	5,94	3,38
Tallo	5,83	3,32
Panakkukang	17,05	9,70
Manggala	24,14	13,73
Biringkanaya	48,22	27,43
Tamalanrea	31,84	18,11
<b>Kota Makassar</b>	<b>175,77</b>	<b>100,00</b>

Sumber: Kantor Pertanahan Kota Makassar

<sup>61</sup>Badan Pusat Statistik. *Kota Makassar Dalam Angka 2016*, ( Makassar: Areso, 2016 ),.h.7.

Dari 14 wilayah Kecamatan yang ada dalam wilayah Kota Makassar, Kecamatan Manggala merupakan wilayah dimana lokasi penelitian berada tepatnya di Kelurahan Tamangapa. Wilayah ini terletak di bagian timur yang berada dipusat Kota Makassar.

### 3. Kependudukan

Penduduk Kota Makassar berdasarkan proyeksi penduduk tahun 2015 sebanyak 1.449.401 jiwa yang terdiri atas 717.047 jiwa penduduk laki-laki dan 732.354 jiwa penduduk perempuan. Dibandingkan dengan proyeksi jumlah penduduk tahun 2014, penduduk Kota Makassar mengalami pertumbuhan sebesar 1,41 persen dengan masing-masing persentase pertumbuhan penduduk laki-laki sebesar 1,45 persen dan penduduk perempuan sebesar 1,37 persen. Sementara itu besarnya angka rasio jenis kelamin tahun 2015 penduduk laki-laki terhadap penduduk perempuan sebesar 97,91.<sup>62</sup>

Dari 14 wilayah Kecamatan yang ada dalam wilayah Kota Makassar, Kecamatan Manggala merupakan wilayah dimana lokasi penelitian berada tepatnya di Kelurahan Tamangapa. Berada di posisi kelima terbanyak dalam PILEG 2014 dimana jumlah penduduk dan laju pertumbuhan menurut kecamatan di Kota Makassar pada tabel di bawah ini:

---

<sup>62</sup> Badan Pusat Statistik. *Kota Makassar Dalam Angka 2016*, (Makassar: Areso, 2016), h. 64.

**Tabel.1.3**  
**Jumlah Penduduk dan Laju Pertumbuhan Penduduk Menurut**  
**Kecamatan Di Kota Makassar 2013, 2014 dan 2015.**

Kecamatan	Jumlah penduduk			Laju pertumbuhan Penduduk Per tahun	
	2013	2014	2015	2013-2015	2014-2015
<b>Mariso</b>	57.790	58.827	58.815	0.88	0.84
<b>Mamajang</b>	60.236	60.537	60.779	0.45	0.40
<b>Tamalate</b>	183.039	186.921	190.694	2.07	2.02
<b>Rappocini</b>	158.325	160.499	162.539	1.32	1.27
<b>Makassar</b>	83.550	84.014	84.396	0.51	0.45
<b>Ujung Pandang</b>	27.802	28.053	28.278	0.85	0.80
<b>Wajo</b>	30.258	30.505	30.722	0.76	0.71
<b>Bontoala</b>	55.578	55.937	56.243	0.60	0.55
<b>Ujung Tanah</b>	48.133	48.531	48.882	0.78	0.72
<b>Tallo</b>	137.260	137.997	138.882	0.78	0.72
<b>Panakkukang</b>	145.132	146.121	146.968	0.63	0.58
<b>Manggala</b>	127.915	131.500	135.049	2.75	2.70
<b>Biringkanaya</b>	185.030	190.829	196.612	3.08	3.03
<b>Tamalanrea</b>	108.024	109.471	110.826	1.29	1.24
<b>Kota Makassar</b>	1.408.072	1.429.242	1.449.401	1.46	1.41

*Sumber: Proyeksi Penduduk Indonesia 2010-2035, Badan Pusat Statistik*

#### **4. Gambaran Umum Lokasi Penelitian**

##### **1. Sejarah Kelurahan Tamangapa**

Kelurahan Tamangapa merupakan salah satu kelurahan yang terletak di Kecamatan Manggala Kota Makassar Provinsi Sulawesi Selatan. Ibu kota kelurahan adalah Kassi dan Tamangapa sendiri memiliki arti tidak apa-apa (tena na ngapa-ngapa). Kelurahan Tamangapa adalah kelurahan yang dibentuk dari dua lingkungan yang ada yaitu kampung Bangkal dan kampung Kassi. Kedua kampung ini masing-masing memiliki kepala kampung yakni kepala kampung Kassi dan kepala kampung Bangkala. Proses penggabungan dua lingkungan menjadi satu kelurahan yaitu Tamangapa terjadi pada saat kedua kampung tersebut masuk dalam wilayah pemerintah Kota Madya Ujung Pandang dan ini terjadi sekitar tahun 1974.

Nama Tamangapa dijadikan nama kelurahan karena wilayah lingkungan Tamangapa berada di tengah antara kampung Kassi dan kampung Bangkala. Berdasarkan sejarah lingkungan Tamangapa merupakan tempat yang aman untuk didatangi. Dahulu kala apabila pasukan kerajaan pergi berperang dan mereka mundur sampai sebelah utara wilayah lingkungan Parinring, jika mereka sampai di tempat itu mereka aman dengan kata lain tidak apa-apa (tena na ngapa-ngapa). Dengan dasar inilah yang menjadikan wilayah disebut lingkungan Tamangapa yang sekarang menjadi kelurahan Tamangapa.<sup>63</sup>

---

<sup>63</sup> Profil Kelurahan Tamangapa, 28 September 2015-2019. h.10

## 2. Lokasi Penelitian

Tamangapa merupakan salah satu wilayah kelurahan dalam wilayah Kecamatan Manggala yang letaknya berada pada bagian timur kota kecamatan. Kelurahan Tamangapa merupakan wilayah kelurahan terluas di Kecamatan Manggala, dan terdiri dari 7 (tujuh) RW, dan 34 RT.<sup>64</sup> Tamangapa merupakan desa dataran yang letaknya kurang lebih 500 M dari permukaan laut, Tamangapa memiliki luas 7.62 km<sup>2</sup> atau sama dengan 31.56% dari luas keseluruhan wilayah Kecamatan Manggala. dan wilayah tersebut terletak di bagian timur kota kecamatan<sup>65</sup> dan secara administratif batas-batas wilayah Kelurahan Tamangapa seperti pada tabel di bawah ini:

**Tabel 1.4 Batas-Batas Wilayah Kelurahan Tamangapa**

No	Bagian	Batasan
1	Utara	Kelurahan Manggala
2	Timur	Kabupaten Maros
3	Selatan	Kecamatan Somba Opu
4	Barat	Kelurahan Bangkala

Sumber: Profil Kelurahan Tamangapa, 29 September 2015-2019

Jarak kelurahan ke ibukota kecamatan adalah 1,5 km atau sekitar 5 sampai 10 menit waktu tempuh untuk dapat sampai di pusat pemerintahan Kecamatan Manggala. Jarak antara kelurahan dengan

<sup>64</sup> Profil Kelurahan Tamangapa, 28 September 2015-2019. h.10

<sup>65</sup> Badan Pusat Statistik Makassar <https://Makassarkota.Bps.Go.Id/> (20 Oktober 2017)



pusat pembelanjaan (pasar umum) yang ada di Kelurahan Manggala, juga sangat dekat sehingga sangat mempermudah bagi masyarakat Tamangapa untuk mengakses wilayah tersebut. Terlebih lagi, infrastruktur jalan Tamangapa ke tempat pembelanjaan yang ada di Kelurahan Manggala sudah sangat bagus. Jarak Kelurahan Tamangapa dengan Ibu Kota Makassar 12 km atau sekitar 20 menit untuk mengaksesnya sehingga mempermudah masyarakat untuk mengakses pusat perbelanjaan yang ada di Kota Makassar.

### **3. Kondisi Demografi Kelurahan Tamangapa**

Kondisi demografi kelurahan Tamangapa adalah suatu keadaan kelurahan Tamangapa berdasarkan komposisi penduduk yang meliputi ukuran, maupun distribusi penduduk yang mendiami wilayah tersebut.

#### **a. Keadaan penduduk**

Data kependudukan kelurahan Tamangapa tahun 2015-2019, tercatat bahwa terdapat sebanyak 11.038 jiwa yang rata-rata jumlah anggota keluarganya dalam satu (1) rumah tangga adalah sebesar 5 orang perkepala rumah tangga. Jumlah rumah tangga yang ada di kelurahan Tamangapa sebanyak 2.457. Berikut tabel jumlah penduduk kelurahan Tamangapa berdasarkan jenis kelamin:

**Tabel 1.5 Jumlah Penduduk Kelurahan Tamangapa Berdasarkan Jenis Kelamin**

No	Jenis Kelamin	Jumlah
1	Laki-laki	5439
2	Perempuan	3399
	Total	11.039

Sumber: Profil Kelurahan Tamangapa, 29 September 2015-2019

b. Tingkat pendidikan

Kemampuan membaca dan menulis merupakan suatu hal yang sangat penting bagi setiap orang. Untuk meningkatkan kemampuan membaca dan menulis masyarakat maka harus di tunjang dengan sarana dan prasarana pendidikan yang juga memadai, seperti adanya sekolah dan juga sarana dan prasarana sekolah yang cukup nyaman serta tenaga pengajar yang profesional. Secara keseluruhan jumlah sarana pendidikan yang ada dikecamatan Manggala tercatat sebanyak 92 sarana pendidikan yang tersebar di seluruh wilayah kecamatan Manggala yang meliputi 39 taman kanak-kanak, 30 sekolah dasar (SD), 11 sekolah menengah pertama (SMP), dan sebanyak 9 Sekolah menengah atas (SMA).<sup>66</sup> Berdasarkan data profil sederhana kelurahan Tamangapa, bahwa sarana pendidikan yang ada di kelurahan Tamangapa seperti pada tabel di bawah ini:

<sup>66</sup> Badan Pusat Statistik Makassar <https://Makassarkota.Bps.Go.Id/> (20 Oktober 2017)

**Tabel 1.6 Sarana Pendidikan Di Kelurahan Tamangapa**

No	Sarana Pendidikan	Jumlah
1	PAUD	1
2	TK	3
3	SD	5
4	SLTP NEGERI	1
5	SLTP SWASTA	2
6	SMA NEGERI	1
7	SMA SWASTA/DERAJAT	2
	TOTAL	15

Sumber: Profil Kelurahan Tamangapa, 30 September 2015-2019

Pendidikan adalah masalah yang penting dalam kehidupan masyarakat, karena pendidikan dapat memberikan wawasan dan pengetahuan dengan mengembangkan potensi yang dimiliki setiap manusia sehingga kehidupan masyarakat lebih baik. Pentingnya peran pendidikan bagi masyarakat khususnya bagi pemulung adalah memiliki peran untuk memberikan kontribusi yang penting bagi setiap permasalahan-permasalahan yang di hadapai oleh masyarakat khususnya bagi pemulung baik dalam bentuk ide maupun gagasan-gagasan.<sup>67</sup>

---

<sup>67</sup> Profil Kelurahan Tamangapa, 30 September 2015-2019.

c. Keadaan ekonomi

Kondisi ekonomi masyarakat merupakan salah satu indikator yang menjadi tolak ukur keberhasilan pembangunan dan juga menjadi faktor penentu dalam menentukan tingkat kesejahteraan hidup masyarakat dalam suatu wilayah/daerah.<sup>68</sup> Berikut dibawah ini tabel mata pencaharian masyarakat kelurahan tamangapa:

**Tabel 1.7 Mata Pencaharian Masyarakat Kelurahan Tamangapa**

No	MATA PENCAHARIAN	JUMLAH % (PERSEN)
1	Tidak/belum bekerja	8581 77,74%
2	Pertanian,perkebunan	228 2,06%
3	Perikanan	11 0,10%
4	Pertambangan/galian	3 0,02%
5	Industri/pabrik	60 0,54%
6	Konstruksi/bangunan	527 4,77%
7	Perdagangan/jasa (guru,tenaga kerja,dll)	1288 11,66%
8	Pegawai pemerintah	340 3,08%
	TOTAL	11.038 100%

Sumber: Profil Kelurahan Tamangapa, 30 September 2015-2019

Berdasarkan tabel mata pencaharian masyarakat kelurahan Tamangapa bahwa persentase masyarakat tertinggi yang tidak bekerja atau yang belum bekerja mencapai hingga 77,74% dari keseluruhan

<sup>68</sup> Profil Kelurahan Tamangapa, 30 September 2015-2019.

masyarakat kelurahan Tamangapa. Sementara persentase mata pencaharian masyarakat kelurahan Tamangapa yang paling rendah adalah di sektor pertambangan atau galian yang hanya sebanyak 3 orang atau hanya sebesar 0,02% dari keseluruhan masyarakat kelurahan Tamangapa.

#### **4. Komisi Pemilihan Umum**

Komisi Pemilihan Umum merupakan lembaga negara yang menyelenggarakan pemilihan umum di Indonesia, yakni meliputi Pemilihan Umum Anggota DPR/DPD/DPRD, Pemilihan Umum Presiden dan Wakil Presiden, serta Pemilihan Kepala Daerah dan Wakil Kepala Daerah di setiap Provinsi dan Kabupaten/Kota di Indonesia. Jadi Komisi Pemilihan Umum adalah lembaga negara yang menyelenggarakan pemilihan umum di Indonesia yang bersifat nasional, tetap dan mandiri (independen). Di bawah ini hasil Pemilihan Legislatif Kota Makassar tahun 2014.

**a. Tabel 1.8 Rincian daftar pemilih pemilu tahun 2014**

No	Kecamatan	DPT			TAMBAHAN			TOTAL		
		LK	PR	JLH	LK	PR	JLH	LK	PR	JLH
1	MARISO	19,221	20,577	39,788	584	679	1,263	19,795	21,256	41,051
2	MAMAJANG	21,033	22,878	43,911	337	456	793	21,370	23,334	44,404
3	MAKASSAR	30,189	31,536	61,725	617	771	1,388	30,806	32,307	63,113
4	UJUNG PANDANG	10,196	11,082	21,280	160	165	325	10,358	11,247	21,605
5	WAJO	13,149	13,491	26,640	191	196	387	13,340	13,687	27,027
6	BONTOALA	19,051	20,101	39,152	576	645	1,221	19,627	20,746	40,373
7	TALLO	47,284	47,958	95,242	1,826	2,342	4,168	49,110	50,300	99,410
8	UJUNG TANAH	16,077	6,740	32,817	391	444	835	16,468	17,184	33,652
9	TAMALATE	61,878	63,960	125,838	1,834	2,299	4,138	63,717	66,259	129,976
10	RAPPOCINI	54,106	55,836	109,942	2,228	2,546	4,774	56,334	58,382	114,716
11	PANAİKANG	49,817	51,847	101,664	1,597	1,567	3,164	51,414	53,414	104,828
12	BIRINGKANAYA	61,539	65,143	126,682	1,196	1,426	2,622	62,735	66,569	129,304
13	MANGGALA	42,992	44,654	87,646	1,454	1,475	2,929	44,446	46,129	90,575
14	TAMALANREA	37,340	39,012	76,352	1,702	2,197	3,899	39,042	41,209	80,251
	<b>TOTAL</b>	<b>483,864</b>	<b>504,815</b>	<b>988,679</b>	<b>14,698</b>	<b>17,028</b>	<b>31,906</b>	<b>498,562</b>	<b>522,023</b>	<b>1,020,59</b>

<sup>69</sup> Kantor KPU Kota Makassar (28 Oktober 2017)

**b. Tabel 1.9 Hasil perolehan suara Pemilu Legislatif DPRD Kota Makassar  
2014**

No	Nama Partai Politik	Perolehan Suara	Presentase
1	DEMOKRAT	86,612	14,23%
2	GOLKAR	85,909	14,11%
3	GERINDRA	72,238	11,87%
4	NasDem	59,313	9,74%
5	PPP	53,256	8,75%
6	PDIP	49,616	8,15%
7	PAN	47,745	7,84%
8	HANURA	45,509	7,47%
9	PKS	44,534	7,31%
10	PKPI	24,231	3,98%
11	PBB	20,811	3,42%
12	PKB	19,051	3,13% <sup>70</sup>

#### **4. Yukartuni Makassar**

Berdiri sejak tahun 1986 yang dipimpin oleh Tunanetra sendiri yakni bapak A.USMAN HAFID SANGGANA. Panti asuhan Tunanetra Yukartuni makassar ini sama halnya dengan panti asuhan anak yatim lainnya, karena anak binaan kami juga ada yang yatim,

<sup>70</sup> Kantor KPU Kota Makassar (28 oktober 2017)

bahkan yatim piatu. Yang membedakan hanya kami diberikan keistimewaan oleh Allah SWT dengan ke-TUNANETRA-an kami. Yayasan usaha karya tunanetra Indonesia atau disingkat Yukartuni Makassar yang berdiri tahun 1986 bekerja sama Depnaker kami mengadakan bimbingan praktis, kami membuat usaha tempe, lombok botol dan lain2.

Panti asuhan tunantra Yukartuni Makassar ini dibangun atas dasar cinta dan kasih terhadap kaum sesama kita para cacat netra, dengan bimbingan dan konseling yang mempuni sehingga menciptakan kehidupan mandiri. Seperti yang sudah dicapai sampai saat ini yaitu ada anak binaan kami ada yang menjadi seorang hafis dan qoriah, ada yang melanjutkan pendidikan sampai keperguruan tinggi UNHAS, UMI, dan UNISMUH.

*"Pada tahun 2008 timo masyarakat tunanetra itu ingin bersekolah, jadi kami buka SLB tahun 2008 SLB, kami beberpakali menamatkan SMA jdi kami punya mahasiswa UNHAS, UNISMUH dan UMI. Kami membina anak dari SD, SMP, SMA dan ada beberpa tuna ,tuna daksa, tunanetra. Bangunan disini hasil langganan pijitan kami dan dari Direktorat sebagian kecil seperti penambahan lantai 2 bantuan dri Direktorat pusat karena adanya SLB. Kemudian dinaungi oleh pemerintah dan bantuan seperti untuk makan tidak ada hanya swadaya masyarakat. Umur yg diterima di Yayasan Yukartuni Makassar yaitu mulai dari Umur 5 tahun sampai 30 tahun dan jumlah anak Yayasan Yukartuni Makassar sekitar 50 orang lebih."*<sup>71</sup>

---

<sup>71</sup>Wawancara Dengan Usman Hafid Sanggana (Ketuan Yayasan Yukartuni Makassar), Pada Tanggal 17 Oktober 2017 Pukul 10:00 Wita



**Tabel 1.10 Daftar Nama Penyandang Disabilitas Yukartuni Makassar**

No	Nama Penyandang Disabilitas Yukartuni Makassar	DPT	Tidak Memilih	Memilih
1	Usman Hafid Sanggana	✓		✓
2	Darwis	✓		✓
3	Ampung		-	-
4	Ambo Tuo	✓		✓
5	Enal R	✓	-	
6	Leman	✓		✓
7	Akbar	✓		✓
8	Ismail	✓		✓
9	M.Tamrin	✓		✓
10	M.Hasyim	✓		✓
11	Khaeruddin	✓	-	
12	M.Rusli	✓		✓
13	Rafah		-	

14	Amin	✓	-	
15	Abd.Latif	✓		✓
16	Lukman		-	
17	Sannung	✓	-	
18	Samsinar	✓	-	
19	Hajrah	✓		✓
20	Joni		-	
21	Sri Wahyuni	✓		✓
22	Anwar	✓		✓
23	Muin		-	
24	Daud	✓		✓
25	Rukiah	✓	-	
26	Syukri	✓		✓
27	Nur	✓		
28	Basry	✓		✓
29	Stanly		-	
30	Khaidir	✓		✓
31	Risya		-	
32	Badriah	✓		✓
33	Sudarti		-	
34	Arjuna	✓	-	
35	Rahman	✓		✓

36	Rismawati	✓		✓
37	Nur Alim		-	
38	Munia		-	
39	Mirawati		-	
40	Ani	✓	-	
41	Saadia.H	✓		✓
42	Abdullah	✓		✓
43	Firman		-	
44	Rezki	✓		✓
45	Qamariah	✓		✓
46	Aso	✓	-	
47	Subaedah	✓		✓
48	Mutmainnah	✓		✓
49	Uli			
50	Fitriadi	✓		✓
51	Sam	✓		✓
52	Samsuddin		-	
53	Syahrir	✓		✓
54	Rusmin	✓		✓
55	Sujono Said	✓		✓
56	Udin		-	
57	Risna	✓		✓

Total	42	25	32
-------	----	----	----

Pada tabel diatas jumlah penyandang disabilitas di Yukrtuni Makassar menggambarkan pada tabel di atas ada 57 orang, sedangkan jumlah DPT penyandang disabilitas di Yukartuni Makassar yang tidak ikut memilih pada PILEG 2014 yaitu 25 dari 42 DPT tercatat Sedangkan jumlah DPT penyandang disabilitas diyukartuni Makassar yang ikut memilih pada PILEG 2014 yaitu 32 dari 42 total DPT penyandang diaabilitas di Yukartuni Makassar.



**STRUKTUR ORGANISASI**

**YAYASAN KARYA TUNA NETRA INDONESIA (YUKARTUNI) PANTI  
GUNA BINA KARYA PUSAT MAKASSAR**

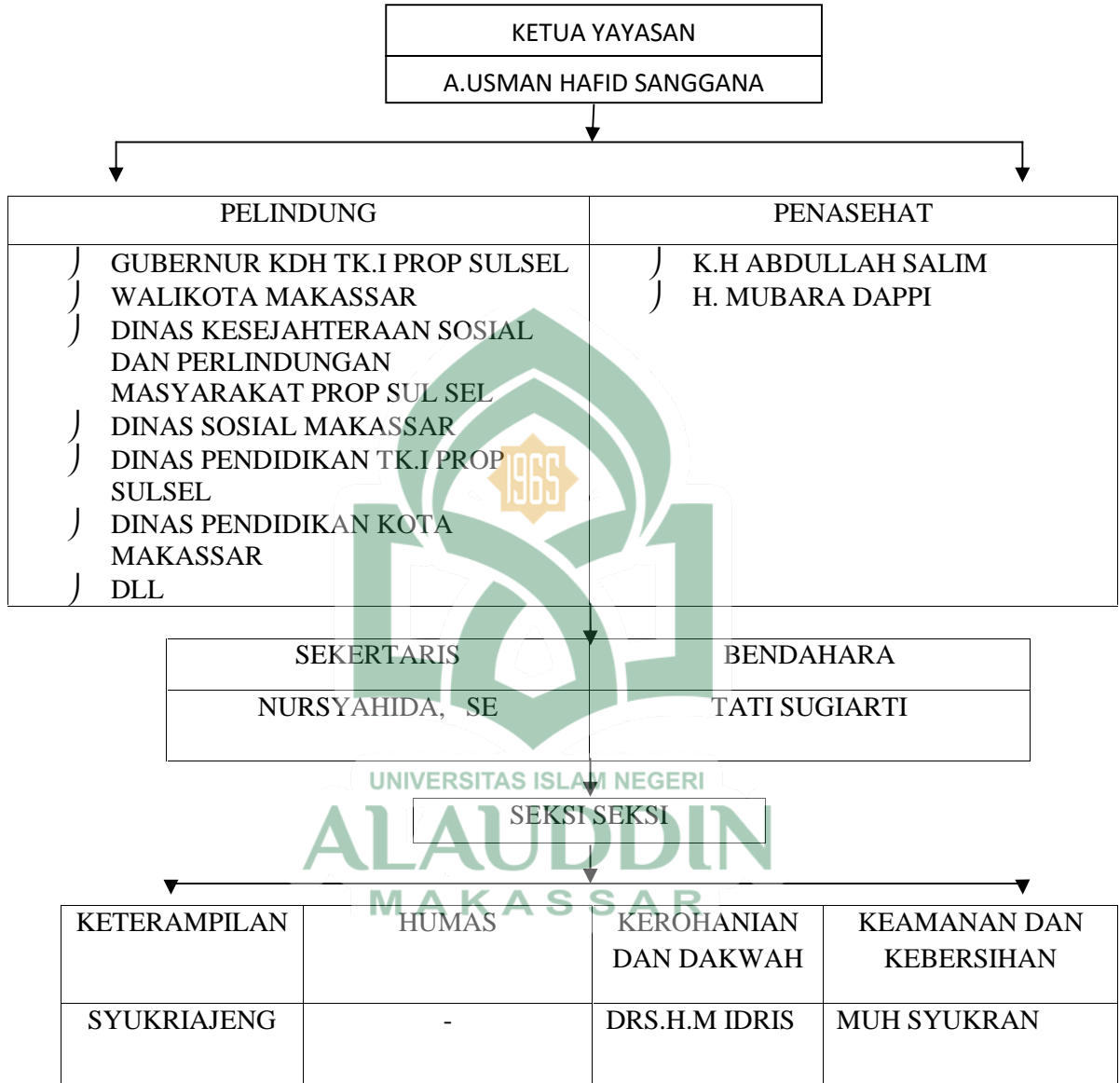

## **B. Partisipasi Dan Jaminan Hak Memilih Dalam Pemilihan Legislatif 2014**

### **Bagi Penyandang Disabilitas Di Yukartuni Makassar**

#### **a. Partisipasi Politik**

Partisipasi politik adalah kegiatan seseorang atau kelompok orang untuk ikut serta secara aktif dalam kehidupan politik, antara lain dengan jalan memilih pimpinan negara dan secara langsung atau tidak langsung, memengaruhi kebijakan pemerintah (*public policy*). Kegiatan ini mencakup tindakan seperti memberikan suara dalam pemilihan umum, menghadiri rapat umum, mengadakan hubungan (*contacting*) atau lobbying dengan pejabat pemerintah atau anggota parlemen, menjadi anggota partai atau salah satu gerakan sosial dengan *direct action*nya, dan sebagainya. Di negara-negara demokrasi konsep partisipasi politik bertolak dari paham bahwa kedaulatan ada ditangan rakyat, yang dilaksanakan melalui kegiatan bersama untuk menetapkan tujuan-tujuan serta masa depan masyarakat itu dan untuk menentukan orang-orang yang akan memegang tempuk pimpinan. Jadi, partisipasi politik merupakan penjawatahan dari penyelenggara kekuasaan politik yang absah oleh rakyat.<sup>72</sup>

#### **1. Mobilisasi Politik**

Mobilisasi politik merupakan sebuah cara yang besar untuk merekrut individu atau kelompok agar supaya bisa ikut berpartisipasi dalam proses politik. Di Indonesia langkah mobilisasi politik dilakukan melalui partai politik, ini merupakan salah satu wadah yang dibangun oleh masyarakat

---

<sup>72</sup> Miriam Budiardjo, *Dasar-Dasar Ilmu Politik*, h. 367-368

untuk kemajuan dalam berbangsa dan bernegara, pikiran-pikiran, pandangan dan keyakinan dieksplorasi bebas dalam masyarakat demokratis. Disamping partai politik, bentuk ekspresi lainnya terbentuk juga dalam wujud kebebasan pers, kebebasan berkumpul, ataupun kebebasan berserikat melalui organisasi-organisasi non-partai politik seperti lembaga swadaya (LSM), organisasi-organisasi kemasyarakatan (Ormas), organisasi non pemerintah (NGO's), dan lain sebagainya. Seperti yang utarakan oleh saudara Ambo Tuo pada tanggal 17 Oktober 2017 ;

*“Media elektronik sebagai bahan untuk mengajak penyandang disabilitas Yukartuni Makassar berpartisipasi politik, kemudian di umumkan di media kita akan di datangkan team sukses dan calon Legislatif langsung, dikumpulkanlah kami semua kemudian dilakukan sosialisasi politik kepada penyandang disabilitas di Yukartuni Makassar tentang PILEG 2014”<sup>73</sup>*

Wawancara di atas dengan informan menjelaskan bahwa media elektronik yang mebolisasi atau mengajak teman-teman penyandang disabilitas di Yukartuni Makassar, dimana kita ketahui ini adalah salah satu partisipasi politik yang dilakukan oleh penyandang disabilitas di Yukartuni Makassar.

Secara umum tipologi partisipasi sebagai kegiatan dibedakan menjadi :

1. Partisipasi aktif, yaitu partisipasi yang berorientasi pada proses input dan output. Artinya setiap warga negara secara aktif mengajukan usul mengenai kebijakan publik mengajukan alternatif kebijakan publik yang belainan dengan kebijakan pemerintah, mengajukan kritik dan perbaikan untuk

---

<sup>73</sup>Wawancara Dengan Ambo Tuo (penyandang Disabilitas), Pada Tanggal 17 Oktober 2017 Pukul 10:13 Wita

meluruskan kebijakan umum , memilih pemimpin pemerintah dan lain-lain.

2. Partisipasi pasif, yaitu partisipasi yang berorientasi hanya pada output, dalam arti hanya mentaati peraturan pemerintah, menerima dan melaksanakan saja setiap keputusan pemerintah.
3. Golongan putih (Golput) atau kelompok apatis, karena menganggap sistem politik yang ada telah menyimpang dari apa yang dicita-citakan.

Menurut Milbarth dan Goel, partisipasi dibedakan menjadi;

- a) Kelompok apatis: orang yang akan berpartisipasi dan menarik diri dari proses politik,
- b) Spektator: orang yang setidaknya-tidaknya pernah ikut memilih dalam pemilihan umum,
- c) Gladiator: komunikator, spesialis mengadakan kontak tatap muka, aktivis partai, pekerja kampanye, dan aktivis masyarakat,
- d) Pengeritik: dalam bentuk partisipasi yang tidak konvensional.<sup>74</sup>

## 2. Menghadiri Kampanye

Kampanye adalah sebuah tindakan dan usaha yang bertujuan mendapatkan pencapaian dukungan, usaha kampanye bisa dilakukan oleh perorangan atau sekelompok orang yang terorganisir untuk melakukan penacapaian suatu proses pengambilan keputusan di dalam suatu kelompok, kampanye biasa juga dilakukan guna memengaruhi,

---

<sup>74</sup>A .Rahman, *Sistem Politik Indonesia*, h. 288-289



penghambatan, pembelokan pencapaian. Seperti yang utarakan oleh saudara Sujono Said pada tanggal 17 Oktober 2017 ;

*“Kalau ada pasangan caleg mau berkampanye kami terima karena tujuan untuk mengenalkan profil ,visi, dan misi mereka, kalau mau datang kampanye dalam bentuk sosialisasi program saya kira sah-sah saja karena bagaimanapun penyandang disabilitas di yukartuni itu punya hak pilih biasa juga ada penyandang disabilitas di yukartuni makassar turun kampanye seperti penyandang disabilitas di yukartuni yg bisa berbakat menyanyi dia dipanggil menjadi bintang tamu oleh salah satu caleg yang melakukan kampanye”<sup>75</sup>*

Wawancara di atas dengan informan menjelaskan bahwa menghadiri kampanye adalah salah satu partisipasi politik di Yukrtuni Makassar, salah satu caleg bertemu langsung, tatap muka dan berdialog kepada penyandang disabilitas di Yukartuni Makassar dengan tujuan mengenalkan profil, visi dan misi caleg tersebut.

### 3. Kontrak politik

Kontrak politik adalah perjanjian mengenai hal-hal yang berkaitan dengan kehidupan bernegara dan kekuasaan. Pada ajaran Rousseau kalau dalam KUHP, tidak ada hukumnya sebab kontrak politik tidak bernilai yuridis sama sekali. Seperti yang dikatakan oleh Saudara Ambo Tuo pada tanggal 17 Oktober 2017 ;

*”Kalau fakta tentang tanda tangan integritas belum pernah tapi kalau secara lisan biasa ada, ada yang di janjikan kalau saya naik fasilitas dan pemenuhan hak penyandang disabilitas akan saya penuhi di yayasan yukartuni Makassar itu adalah kontrak politik secara lisan kalau tertulis itu tidak ada. Ada program yang ditawarkan pada saat kampanye, kalau saya perhatikan banyak faktor tergantung person*

---

<sup>75</sup> Wawancara Dengan Sugiono Said (penyandang Disabilitas), Pada Tanggal 17 Oktober 2017 Pukul 10:10 Wita

*bagaimana calon yang di anggap potensial bagi penyandang disabilitas di yukartuni Makassar.*"<sup>76</sup>

Wawancara di atas dengan informan menjelaskan bahwa tidak ada fakta tentang kontrak politik yang dituliskan dalam sebuah selebaran kertas, hanya secara lisan yang selalu disampaikan. Ada beberapa program yang ditawarkan oleh para caleg yang sedang berkampanye pada saat itu yang dijanjikan kepada penyandang disabilitas di Yukartuni Makassar.

#### b. Jaminan Hak Memilih

Hak asasi manusia adalah hak-hak yang melekat pada diri manusia dan tanpa hak-hak itu manusia tidak dapat hidup layak sebagai manusia. HAM bersifat umum (*universal*) karena diyakini bahwa beberapa hak dimiliki tanpa perbedaan atas bangsa, ras, atau jenis kelamin.

Menurut Mahfud M.D hak asasi manusia adalah hak yang melekat pada martabat manusia sebagai makhluk ciptaan tuhan dan hak tersebut dibawa manusia sejak lahir ke permukaan bumi sehingga hak tersebut bersifat fitri (*kodrati*), bukan merupakan pemberian manusia atau negara.<sup>77</sup>

Orang berkebutuhan khusus (disabilitas) adalah orang yang hidup dengan karakteristik khusus dan memiliki perbedaan dengan orang pada umumnya. Karena karakteristik yang berbeda inilah memerlukan pelayanan khusus agar dia mendapatkan hak-haknya sebagai manusia yang hidup di muka bumi ini.

Orang berkebutuhan khusus memiliki defenisi yang sangat luas, mencakup

---

<sup>76</sup> Wawancara Dengan Ambo Tuo (penyandang Disabilitas), Pada Tanggal 17 Oktober 2017 Pukul 10:15 Wita

<sup>77</sup> Muh.Yahdi, *Pendidikan Kewarganegaraan Kontemporer, Membangun Kearifan Berbangsa*, h. 149

orang-orang yang memiliki cacat fisik, atau kemampuan IQ (*Intelligence Quotient*) rendah, serta orang dengan permasalahan sangat kompleks, sehingga fungsi-fungsi kognitifnya mengalami gangguan.<sup>78</sup>

Ideologi sebuah negara demokrasi seperti di Indonesia ini sangat penting partisipasi politik untuk mencapai tujuan demokrasi yang sebenarnya, dalam hal ini salah satu hal penting dalam penyelenggaraan PILEG adalah partisipasi warga lokal yang telah memenuhi syarat sebagai pemilih termasuk pemilih disabilitas. Karena kesuksesan penyelenggaraan pemilu tidak bisa terlepas dari partisipasi politik penyandang disabilitas. Mengingat penyandang disabilitas sendiri merupakan segmen strategis dalam kehidupan demokrasi Indonesia. Namun demikian, meski hak-hak penyandang disabilitas telah diratifikasi melalui undang-undang 2011 tentang pengesahan *Convention on The Rights of Person With Disabilities*, Pasal 43 ayat 1 UU Nomor 39 tahun 1999 tentang hak asasi manusia telah menerangkan secara tegas bahwa setiap warga negara berhak mendapatkan kesempatan yang sama dalam pemerintahan baik untuk dipilih maupun memilih.<sup>79</sup>

Pengesahan konvensi mengenai hak-hak penyandang disabilitas dalam UU Nomor 19 tahun 2011 telah menjamin hak pilih para penyandang disabilitas dalam pemilu. Undang-undang ini juga menyebutkan negara memiliki kewajiban untuk mewujudkan hak penyandang disabilitas dan menjamin kesamaan hak dan kebebasan yang mendasar, yang salah satu

---

<sup>78</sup> Muliadi, *Hak Asasi Manusia, Hakekat, Konsep & Implikasinya Dalam Perspektif Hukum & Masyarakat*, h. 253

<sup>79</sup> Pasal 43 Ayat (1) Undang-Undang Nomor 39 Tahun 1999

adalah hak untuk mendapatkan perlindungan dan pelayanan dalam pemilu. Penjelasan mengenai peraturan perundang-undangan di atas seharusnya bisa mengakomodir kepentingan hak politik para penyandang disabilitas dalam pemilu tanpa adanya diskriminasi, tapi pada praktik demokrasi penyandang disabilitas tidak jarang menghadapi beberapa masalah dalam menggunakan hak politiknya. Seperti yang utarakan oleh saudara Ambo Tuo pada tanggal 17 Oktober 2017 ;

*“ Saya ikut berpartisipasi politik dalam memberikan hak suara saya pada PILEG 2014, dengan harapan yang terpilih nanti memperjuangkan inspirasi-inspirasi kaum disabilitas seperti saya, bukan hanya saat PILEG saja kami diperhatikan tetapi dalam kehidupan sehari-hari karena kami sebagai warga negara indonesia harus terpenuhi hak-haknya sebagai kaum disabilitas. “<sup>80</sup>*

Wawancara di atas dengan informan menjelaskan bahwa hak memilih sudah terpenuhi tinggal kedepannya penyelenggara harus memperhatikan dan memperbaiki fasilitas dalam aksesibilitas pemilihan legislatif berikutnya. Berbeda dengan yang diutarakan oleh saudara Sam pada tanggal 17 Oktober 2017 ;

*“ Saya berpartisipasi politik dengan memberikan hak suara saya dalam pemilihan legislatif 2014, saya harus pulang kampung ke Maros karena Daftar Pemilih Tetap (DPT) saya ada di TPS sana ”<sup>81</sup>*

Wawancara di atas dengan informan menjelaskan bahwa pemenuhan hak memilih penyandang disabilitas belum aksesibilitas dimana salah satu penyandang disabilitas di Yukartuni Makassar harus pulang kampung untuk

---

<sup>80</sup> Wawancara Dengan Ambo Tuo (Penyandang Disabilitas), Pada Tanggal 17 Oktober 2017 Pukul 10:10 Wita

<sup>81</sup> Wawancara Dengan Sam (penyandang Disabilitas), Pada Tanggal 17 Oktober 2017 Pukul 10:25 wita

ikut serta dalam pesta demokrasi Indonesia yang diadakan 5 tahun sekali karena tidak adanya penjelesan atau sosialisasi selaku penyelenggara. Berbeda juga diutarakan oleh saudari Mirnawati pada tanggal 17 Oktober 2017;

*“ Saya tidak ikut berpartisipasi politik dalam memberikan hak suara saya dalam pemilihan legislatif 2014, karena DPT saya tercatat di kampung palopo, saya tidak sempat ikut berpartisipasi dalam pemilihan legislatif 2014 karena banyak kendala-kendala karena kami berkebutuhan khusus ”<sup>82</sup>*

Wawancara di atas dengan informan menjelaskan bahwa hak memilih penyandang disabilitas pada pemilihan Legislatif tahun 2014 tidak terpenuhi dimana DPT yang tercatat berada pada tempat kelahirannya sehingga penyandang disabilitas tidak bisa ikut serta dalam PILEG 2014 untuk memenuhi hak memilihnya, atau sering disebut kelompok apatis. Karena menganggap sistem politik yang ada telah menyimpang dari apa yang dicita-citakan, sehingga pemenuhan hak politik bagi penyandang disabilitas tidak terpenuhi.

Faktor-faktor yang diperkirakan mempengaruhi hak memilih penyandang disabilitas di Yukartuni Makassar ialah kesadaran politik dan kepercayaan kepada pemerintah (sistem politik). Yang dimaksud kesadaran politik ialah dengan kesadaran akan hak dan kewajiban sebagai warga negara. Hal ini menyangkut pengetahuan seseorang tentang lingkungan masyarakat dan politik, dan menyangkut minat dan seseorang terhadap lingkungan masyarakat dan politik tempat dia hidup. Yang dimaksud dengan sikap dan

---

<sup>82</sup> Wawancara Dengan Mirnawati (penyandang Disabilitas), Pada Tanggal 17 Oktober 2017 Pukul 10:40 Wita

kepercayaan kepada pemerintah ialah penilaian seseorang terhadap pemerintah. Seperti yang utarakan oleh saudara Daud pada tanggal 17 Oktober 2017 :

*“saya ingin berpartisipasi politik dengan memberi hak suara , kalau ada amplop saya mau memilih kalau tidak ada amplop saya tidak memilih”<sup>83</sup>*

Wawancara di atas dengan informan menjelaskan bahwa dalam berpartisipasi politik ada faktor ekonomi yang melatarbelakngi penyandang disabilitas ikut berpartisipasi politik yaitu money politik, disinilah perlunya adanya kesadaran politik bagi penyandang disabilitas di Yukartuni Makassar dan inilah tugas yang harus diselasiakan oleh penyelenggara pada tahap-tahap PILEG berikutnya.

Menurut penulis para penyandang disabilitas memiliki partisipasi yang tinggi dalam pemilu dengan harapan bahwa dengan ikut berpartisipasi dalam memilih calon pemimpin, diharapkan agar pemimpin yang terpilih pada saat pemungutan suara, para penyandang disabilitas tidak menganggap kedisabilitasannya yang disandangnya sebagai penghambat dari gerak mereka. Buktinya, mereka tetap antusias untuk menggunakan hak pilihnya di TPS yang bersangkutan walaupun harus dengan usaha keras maupun dengan pendampingan. Penyandang disabilitas berpartisipasi dalam pemilu karena adanya dorongan dari diri sendiri untuk ikut berpartisipasi dalam memilih pemimpin yang mampu memahami penyandang disabilitas dengan memenuhi hak-haknya.

---

<sup>83</sup> Wawancara Dengan Daud ( penyandang Disabilitas), Pada Tanggal 17 Oktober 2017 Pukul 10:05 Wita

Penyandang disabilitas yang berorganisasi atau telah terlembagakan lebih aktif dalam penyampaian hak politiknya karena lebih mendapatkan sosialisasi, pemberian informasi dan edukasi atau pendidikan pemilih dari pemerintah ataupun Komisi Pemilihan Umum Kota Makassar sebagai penyelenggara PILEG.

Kebutuhan penyandang disabilitas untuk menggunakan hak pilihnya dalam pelaksanaan pemilihan legislatif 2014 harus dipenuhi agar mampu bertindak secara mandiri. KPU sebagai penyelenggara pemilu yang bertugas untuk melaksanakan pemilu, memiliki kewajiban untuk memenuhi segala kebutuhan warga negaranya agar dapat melaksanakan haknya untuk memberikan suara secara mandiri dan dengan mudah, serta asas-asas pemilu dapat ditegakkan. Aksesibilitas pemilu legislatif bagi penyandang disabilitas dilihat dari persiapan dan implementasinya. Seperti yang diutarakan oleh petugas KPU Devisi Perencanaan dan Data Rahma Saiyed pada tanggal 25 Oktober 2017 ;

*“ Aksesibilitas bagi penyandang disabilitas itu wajib sudah amanat dari undang-undang, kami memberikan fasilitas berupa aksesibilitas ke TPS ”<sup>84</sup>*

Wawancara di atas dengan informan menjelaskan aksesibilitas dalam menjamin hak memilih bagi penyandang disabilitas sudah tercantum pada Pengesahan konvensi mengenai hak-hak penyandang disabilitas dalam UU Nomor 19 tahun 2011 telah menjamin hak pilih para penyandang disabilitas dalam pemilu. Undang-undang ini juga menyebutkan negara memiliki

---

<sup>84</sup>Wawancara Dengan Rahma Saiyed, Petugas KPU Kota Makassar Devisi Perencanaan Dan Data, Pada Tanggal 25 Oktober 2017 14:15 Wita

kewajiban untuk mewujudkan hak penyandang disabilitas dan menjamin kesamaan hak dan kebebasan yang mendasar, yang salah satu adalah hak untuk mendapatkan perlindungan dan pelayanan dalam pemilu.

Data dari Komisi pemilihan Umum di Kota Makassar sendiri Pemilih Disabilitas yang terdaftar dalam Daftar Pemilih Tetap atau disingkat DPT pada Pemilihan Legislatif 2014 di Kota Makassar yang diambil dari data PPDI (Persatuan Penyandang Disabilitas Indonesia) lebih 3000 penyandang disabilitas yang tersebar di Kota Makassar. Dari data tersebut menunjukkan bahwa angka jumlah penyandang disabilitas di Kota Makassar cukup banyak, sedangkan jumlah pemilih disabilitas di Yukartuni Makassar ada puluhan, hal ini menunjukkan betapa pentingnya aksesibilitas bagi disabilitas mengingat banyaknya jumlah pemilih disabilitas yang menggunakan hak pilihnya dalam Pemilihan Legislatif 2014 di Kota Makassar. Seperti yang diutarakan oleh saudara Syahrir pada tanggal 17 Oktober 2017 ;<sup>85</sup>

*“Fasilitas khusus atau aksesibilitas saat pemilihan legislatif 2014 dalam pelaksanaan pencoblosan untuk penyediaan alat bantu Template di Pemilihan Legislatif 2014 sudah ada template, pada tahun 2009 ada template tapi belum terdistribusikan, kedepannya pasti sudah terdistribusikan “<sup>86</sup>*

Menurut penulis Pelaksanaan pemilu telah dipersiapkan sedemikian rupa oleh KPU Kota Makassar selaku penyelenggara, namun implementasinya masih belum bisa diakses bagi penyandang disabilitas di Yukartuni Makassar. Pelaksanaan aksesibilitas dalam rangka pemenuhan hak politik bagi disabilitas

---

<sup>85</sup>Wawancara Dengan Rahma Sayied, Petugas KPU Kota Makassar Devisi Perencanaan Dan Data, Pada Tanggal 25 Oktober 2017 14:15 Wita

<sup>86</sup> Wawancara Dengan Syahrir (penyandang Disabilitas), Pada Tanggal 17 Oktober 2017 Pukul 10:55 Wita



di Yukartuni Makassar dalam pemilihan legislatif 2014 di kota makassar yang berjalan pada tanggal 14 april 2014 kemarin mengalami hambatan-hambatan dalam pelaksanaannya di lapangan. Hambatan-hambatan yang timbul tidak lain seperti yang terjadi pada kegiatan PILEG yang telah lalu, hal ini seharusnya menjadi bahan evaluasi dan tolak ukur untuk perbaikan pada kegiatan pemilihan legislatif 2014 yang telah terlaksana kemarin.

Akseibilitas dalam pemenuhan hak-hak politik para penyandang disabilitas di Yukartuni Makassar, bukan hanya menjadi tugas pemerintah semata, seluruh lapisan masyarakat haruslah juga menunjang dan memandang bahwa pemenuhan hak bagi penyandang disabilitas merupakan Hak Asasi Manusia. Seperti apa yang telah diamanatkan oleh Konvensi-Konvensi Internasional dan Undang-Undang Dasar 1945 serta peraturan lain di bawahnya. Karena para penyandang disabilitas di Yukartuni Makassar dalam keberadaannya sebagai bagian yang tak terpisahkan sebagai warga negara indonesia yang mempunyai hak kedaulatan untuk memilih dalam pemilihan legislatif 2014 di kota makassar. Dengan demikian, peran pemerintah serta kita sebagai masyarakatlah yang dapat menciptakan terselenggaranya Hak Asasi Manusia, terkhusus Hak politik bagi penyandang disabilitas dalam kegiatan pemilu berikutnya.

### **C. Hambatan-Hambatan Partisipasi Dan Jaminan Hak Memilih Dalam PILEG 2014 Bagi Penyandang Disabilitas Di Yukartuni Makassar**

#### **a. Sosialisasi**

KPU sebagai penyelenggara pemilu dalam mempersiapkan pemilu untuk mewujudkan pemilu yang aksesibel terutama bagi penyandang disabilitas, tentu tidak lepas dari kendala atau hambatan. Dalam rangka mewujudkan pemilu yang aksesibel, KPU Kota Makassar tidak lepas dari hambatan dalam memberikan sosialisasi kepada para pemilih penyandang disabilitas. Pelaksanaan sosialisasi pemilu belum mampu menjangkau semua pemilih penyandang disabilitas di Kota Makassar. Hal ini dikarenakan sosialisasi dilaksanakan pada kelompok-kelompok penyandang disabilitas, sehingga penyandang disabilitas yang tidak masuk dalam suatu kelompok tidak mendapatkan sosialisasi. Dalam mengeluarkan kebijakan termasuk dalam mewujudkan pemilu yang aksesibel khususnya bagi penyandang disabilitas harus berdasarkan aturan yang ada. Seperti yang diutarakan petugas KPU Devisi Perencanaan dan Data Rahma Sayied pada tanggal 25 Oktober 2017 ;

*“ Hambatan sebenarnya sosialisasi, kalau sosialisasinya bagus informasi-informasi sampai kemasyarakat terutama penyandang disabilitas mungkin teman-teman disabilitas tidak menemukan kendala, cuman kendalanya juga tidak ada data pasti tentang disabilitas di kota makassar, mungkin di tiap kelurahan ada disabilitas tapi tidak terdaftar baik di kelurahan maupun petugas KPU “<sup>87</sup>*

Wawancara di atas dengan informan menjelaskan bahwa hambatan yang dihadapi oleh KPU Kota Makassar dalam memberikan akses dalam memberikan akses pemilu bagi penyandang disabilitas adalah pelaksanaan

---

<sup>87</sup> Wawancara Dengan Rahma Sayied, Petugas KPU Kota Makassar Devisi Perencanaan Dan Data, Pada Tanggal 25 Oktober 2017 14:15 Wita

sosialisasi pemilu belum mampu menjangkau semua penyandang disabilitas yang ada di Kota Makassar dimana data-data tentang DPT penyandang disabilitas tidak ada yang pasti di KPU Kota Makassar. Seperti yang di utarakan oleh Ketua Yayasan Yukartuni Makassar Bapak Usman Hafid Sangggana pada 17 Oktober ;

*"Yang menjadi masalah adalah tidak adanya KTP bagi penyandang disabilitas, seandainya ada lembaga atau perguruan tinggi yang bisa membantu kami, karna pengurusan sulit dilakukan oleh penyandang disabilitas, kita lihat dulu kondisi mempunyai keterbatasan, dampaknya suara penyandang disabilitas tidak tersalurkan dalam pemilu, puluhan dan ratusan tuna netra yang tidak mempunyai KTP, inilah faktor penyebab hak suara tuna netra tersalurkan. saat pemilihan saya memberi surat pengantar dari yayasan tidak diterima, contoh dalam PILEG seharusnya warga negara Indonesia cukup ada pengantar dari lembaga. Yayasan kami berbadan hukum , kalau ada apa-apa bisa dituntut sebenarnya kami yang bertanggung jawab penuh dalam memberikan rekomendasi tapi tidak ada respon pemerintah atau penyelenggara"<sup>88</sup>*

Wawancara di atas dengan informan menjelaskan bahwa yang menjadi masalah yaitu KTP. Dimana KTP diperlukan oleh setiap warga negara yang sudah berumur 17 tahun keatas berbeda dengan penyandang disabilitas yang susah mendapatkan sebuah identitas banyak faktor yang menyebabkan, keterbatasan sehingga mereka tidak mendapatkan KTP, disinilah dibutuhkan peran pemerintah selaku penyelenggara sekitar 3.000 penyandang disabilitas tersebar di Kota Makassar ada puluhan dan ratusan termasuk juga Yukartuni Makassar yang tidak mempunyai KTP dan otomatis pasti tidak ikut serta dalam pesta demokrasi Indonesia.

---

<sup>88</sup>Wawancara Dengan Usman Hafid Sanggana (Ketuan Yayasan Yukartuni Makassar), Pada Tanggal 17 Oktober 2017 Pukul 10:00 Wita

## b. Akseibilitas

Hambatan penyandang disabilitas di Yukartuni Makassar dalam menggunakan hak pilih tidak berfungsinya organ tubuh penyandang disabilitas, menjadikan para penyandang disabilitas tidak dapat bertindak secara mandiri sebagaimana manusia sempurna. Hambatan atau kesulitan dalam melakukan aktivitas pun sering muncul, termasuk kesulitan ketika melaksanakan pemungutan suara. Berbeda kedisabilitasannya yang disandang oleh penyandang disabilitas, berbeda pula tingkat kesulitan yang dihadapinya.

Penyandang disabilitas netra, menemui kesulitan yang cukup berarti ketika pelaksanaan pemungutan suara di TPS yang bersangkutan mengingat terganggunya penglihatan baik total maupun rabun. Kesulitan paling berarti yang dihadapinya adalah ketika membaca surat suara, terutama penyandang disabilitas netra yang mampu membaca huruf *braille*. Pada Pemilihan Legislatif tahun 2014 kemarin, di Kota Makassar khususnya di Yukartuni Makassar belum terdistribusinya template untuk surat suara DPD dan DPR RI. Bagi penyandang disabilitas netra, kesulitan yang dihadapinya ketika melakukan pemungutan suara adalah dalam hal membaca surat suara, karena tidak semua surat suara dicetak Braille. Penyandang disabilitas netra yang tidak dapat membaca huruf Braille, tidak memiliki kesulitan yang berarti karena telah ada pendamping yang membantunya, baik pendamping dari pihak keluarga maupun dari petugas. Alasannya karena telah ada pihak yang mendampinginya, baik pendamping dari keluarga maupun pendamping oleh

petugas TPS. Seperti diutarakan saudara Rusmin pada tanggal 17 Oktober 2017 ;

*“Yang menghambat dalam ikut berpartisipasi politik pada pemilihan legislatif tahun 2014 keterbatasan kami yaitu mata kalau yang lain-lain tidak ada, karena TPS dekat dari tempat kami jadi saya jalan sendiri menuju ke TPS dan memberikan surat memilih saya kepada petugas ”<sup>89</sup>*

Wawancara di atas dengan informan menjelaskan bahwa hambatan penyandang disabilitas dalam menggunakan hak pilih yaitu keterbatasan dimana tidak berfungsinya salah satu organ tubuh yaitu mata. Sehingga menjadikan para penyandang disabilitas tidak dapat bertindak secara mandiri sebagaimana manusia sempurna. Lain pula yang diutarakan oleh saudara Sujono Said pada tanggal 17 Oktober 2017 ;

*“Untuk ikut berpartisipasi politik pemilihan legislatif pada tahun 2014 hambatan saya dapat yaitu tidak ada cuman kami sebagai tuna netra yang memiliki keterbatasan sama haknya dengan masyarakat biasa hanya fasilitasnya saja beda jadi harus disediakan seperti template dan braille”<sup>90</sup>*

Wawancara diatas dalam pelaksanaan untuk menggunakan hak pilih, tentu penyandang disabilitas menemui kesulitan atau hambatan tersendiri karena tidak berfungsinya organ tubuh secara optimal. Bagi penyandang tuna netra tidak mampu membaca huruf Braille, belum mampu bertindak mandiri sepenuhnya, sehingga tetap membutuhkan pendamping penyelenggara harus menyediakan apa yang dibutuhkan oleh penyandang disabilitas sehingga hak

---

<sup>89</sup> Wawancara Dengan Rusmin (penyandang Disabilitas), Pada Tanggal 17 Oktober 2017 Pukul 11:00 Wita

<sup>90</sup> Wawancara Dengan Sujono Said (penyandang Disabilitas), Pada Tanggal 17 Oktober 2017 Pukul 11:20 Wita

memilihnya bisa terpenuhi. Berbeda yang diutarakan oleh saudari Mirnawati pada tanggal 17 Oktober 2017;

*“Saya tidak ikut berpartisipasi politik dalam memberikan hak suara saya dalam pemilihan legislatif 2014, karena DPT saya tercatat di kampung palopo, saya tidak sempat ikut berpartisipasi dalam pemilihan legislatif 2014 karena banyak kendala-kendala karena kami berkebutuhan khusus ”<sup>91</sup>*

Wawancara di atas dengan informan menjelaskan bahwa hak memilih penyandang disabilitas pada pemilihan Legislatif tahun 2014 tidak terpenuhi dimana TPS jauh dari domisili atau DPT yang tercatat berada pada tempat kelahirannya sehingga penyandang disabilitas tidak bisa ikut serta dalam PILEG 2014 untuk memenuhi hak memilihnya, atau sering disebut kelompok apatis. Karena menganggap sistem politik yang ada telah menyimpang dari apa yang dicita-citakan, sehingga pemenuhan hak politik bagi penyandang disabilitas tidak terpenuhi.



---

<sup>91</sup> Wawancara Dengan Mirnawati (penyandang Disabilitas), Pada Tanggal 17 Oktober 2017 Pukul 10:40 Wita

## **BAB V**

### **PENUTUP**

#### **A. Kesimpulan**

Pada Bab ini memuat kesimpulan akhir dari penelitian yang telah dilakukan pada Bab sebelumnya penulis telah menjelaskan mengenai permasalahan yang diteliti yaitu partisipasi dan jaminan hak memilih pada PILEG 2014 bagi penyandang disabilitas di Yukartuni Makassar dan hambatan partisipasi dan jaminan hak memilih pada PILEG 2014 bagi penyandang disabilitas di Yukartuni Makassar. Dengan adanya penjelasan tersebut maka peneliti mengambil kesimpulan bahwa:

1. Hasil penelitian yang didapatkan tentang partisipasi dan jaminan hak memilih pada PILEG 2014 bagi penyandang disabilitas di Yukartuni Makassar, Ada beberapa partisipasi politik yang dilakukan oleh penyandang disabilitas di Yukartuni Makassar, seperti ikut memilih pada PILEG 2014, menghadiri kampanye, mebolisasi atau mengajak berpartisipasi bagi penyandang disabilitas di Yukartuni Makassar dengan mengajak berpartisipasi politik melalui media elektronik, adanya kontrak politik yang berbentuk lisan pada saat menghadiri kampanye dan faktor ekonomi juga melatarbelakangi penyandang disabilitas di Yukartuni Makassar untuk ikut berpartisipasi politik. Jaminan hak memilih pada PILEG 2014 bagi penyandang disabilitas di Yukartuni Makassar, sudah ada UU tentang pengesahan konvensi

mengenai hak-hak disabilitas dalam Undang-undang Nomor 19 Tahun 2011 dan wajib. Seperti fasilitas khusus dan aksesibilitas pada PILEG 2014 sudah ada tapi belum terdistribusikan kepada penyandang disabilitas di Yukartuni Makassar, Di lapangan di temukan beberapa penyandang disabilitas yang belum mampu bertindak secara mandiri dalam menggunakan hak pilihnya. Dengan demikian, peran pemerintah serta kita sebagai masyarakatlah yang dapat menciptakan terpenuhinya hak politik, terkhusus hak politik bagi penyandang disabilitas dalam kegiatan pemilu berikutnya.

2. Hambatan partisipasi dan jaminan hak memilih penyandang disabilitas di Yukartuni Makassar yaitu, kita ketahui bersama keterbatasan tidak berfungsinya organ tubuh penyandang disabilitas, menjadikan para penyandang disabilitas tidak dapat bertindak secara mandiri sebagaimana manusia sempurna. Hambatan atau kesulitan dalam melakukan aktivitas pun sering muncul, termasuk kesulitan ketika melaksanakan pemungutan suara. Data-data DPT penyandang disabilitas tidak ada yang pasti di KPU Kota Makassar, hambatan yaitu KTP bagi penyandang disabilitas sekitar 3.000 penyandang disabilitas tersebar di Kota Makassar ada ratusan yang tidak mempunyai KTP dan puluhan juga yang ada di Yukartuni makassar, otomatis pasti tidak ikut serta dalam pesta demokrasi Indonesia. Hambatan bagi



penyandang disabilitas di Yukartuni Makassar fasilitas khusus dan aksesibilitas belum terdistribusikan sehingga sulit dalam melakukan pencoblosan pada PILEG 2014, sosialisasi PILEG belum mampu menjangkau semua penyandang disabilitas yang ada di Kota Makassar khususnya di Yukartuni Makassar dan TPS jauh dari domisil, sedangkan hambatan yang dihadapi oleh KPU Kota Makassar dalam memberikan akses dalam memberikan akses pemilu bagi penyandang disabilitas adalah sosialisasi pemilu belum mampu menjangkau semua penyandang disabilitas yang ada di Kota Makassar dimana data-data tentang DPT penyandang disabilitas tidak ada yang pasti di KPU Kota Makassar.

#### **B. Implikasi Penelitian**

Berdasarkan kesimpulan yang penulis jelaskan di atas maka adapun implikasi penelitian yang direkomendasikan yaitu sebagai berikut:

Pemerintah atau penyelenggara pesta demokrasi di Indonesia khususnya di Yukartuni Makassar, harus memperhatikan kaum penyandang disabilitas supaya hak politiknya bisa terpenuhi baik itu fasilitas maupun aksesibilitas pada pemilu yang akan datang, untuk aksesibilitas dalam pemenuhan hak-hak politik para penyandang disabilitas, bukan hanya menjadi tugas pemerintah semata, seluruh lapisan

masyarakat haruslah juga menunjang dan memandang bahwa pmenuhan hak bagi penyandang disabilitas merupakan Hak Asasi Manusia. Pemberian aksesibilitas di sini untuk mewujudkan kesamaan kesempatan dalam kehidupan bidang politik.



## DAFTAR PUSTAKA

Al-Qur'an al-Karim

A. Rahman H. I, *Sistem Politik Indonesia*. Yogyakarta: Graha Ilmu, 2007

Agustino Leo “*Perihal Ilmu Politik*” *Sebuah Bahasa Memahami Ilmu Politik*.  
Yogyakarta: Graha Ilmu, 2007

Ashshofa Burhan, *Metode Penelitian Hukum*. Jakarta: Rineka Cipta, 2007.

Azwar Saifuddin, *Metode Penelitian*. Cet. XI; Yogyakarta: Pustaka Pelajar,  
2010.

Artikel Fakultas Psikologi Universitas Negeri Makassar, *Makassar Mewujudkan Kota Peduli Disabilitas*, Dilansir Dari [Http://Www.Psikogenesis.Com/2017/01/Makassar-Wujudkan-Kota-Peduli.Html](http://www.Psikogenesis.Com/2017/01/Makassar-Wujudkan-Kota-Peduli.Html) 24 Agustus 2017,13:00

Artikel Reza Anwari, *Hak Dan Eksistensi Penyandang Disabilitas* Dilansir Dari [Http://Www.Qureta.Com/Post/Hak-Dan-Eksistensi-Penyandang](http://www.Qureta.Com/Post/Hak-Dan-Eksistensi-Penyandang-Disabilitas) Disabilitas 24 Agustus 2017,13:00

Budiardjo Meriam, *Dasar-Dasar Ilmu Politik*. Jakarta: PT Gramedia Pustaka Utama 2008.

Colin Dan Mohtar, *Perbandingan Sistem Politik*. Yogyakarta: Gadjah Mada University Press, 1995.

Departemen Agama Republik Indonesia. *Al-Quran Al-Karim Dan Terjemahnya*. Jakarta: CV Penerbit Depongoro, 2004

Elsha Vencainditta, “*Pemenuhan Hak Politik Penyandang Disabilitas Di Kota Bandar Lampung (Disabilitas Tunanetra)*”, Skripsi, Jurusan Hukum Tata Negara Fakultas Hukum Universitas Lampung, 2015.

Hendra S, *Sahih Bukhari Muslim, Hadis Yang Diriwayatkan Oleh Imam Bukhari Dan Imam Muslim*, Cet. I; Bandung 2008.

Junaidi Abdillah, “*Penghormatan, Perlindungan Dan Pemenuhan Hak-Hak Politik Penyandang Disabilitas Pada Pelaksanaan Pemilu Di Indonesia Melalui Pemilu Yang Aksesibel Dan Non-Diskriminasi*”, Artikel, Badan Peneliti Dan Pengembangan Hak Asasi Manusia, 2014.

Kamus Besar Bahasa Indonesia Pusat Bahasa, *Edisi Ke Empat*. Departemen Pendidikan Nasional: Gramedia, Jakarta, 2008

- Mulyana Deddy, *Metodologi penelitian Kualitatif: Paradigma Baru Ilmu Kounikasi Dan Ilmu Sosial*
- Muliadi, *Hak Asasi Manusia, Hakekat, Konsep & Implikasinya Dalam Perspektif Hukum & Masyarakat*. Bandung: PT Refika Aditama, 2005
- Moleong Lexy, *Metodologi Penelitian Kualitatif*. Cet. XXVII; Bandung: Remaja Rosdakarya, 2010.
- Muhajir Neong, *Metodologi Penelitian Kualitatif*. Cet. VIII; Yogyakarta: Rake Selatan, 1998.
- Mohd. Dzulkiah Said Dan Said Gatara, *Sosiologi Politik: Konsep Dan Dinamika Perkembangan Kajian*, Edisi 2007.
- Nasiwan & Cholisin, *Dasar-Dasar Ilmu Politik*, Yogyakarta : Ombak, 2012
- Nabela Pusparani, “*Perlindungan Hukum Terhadap Hak Politik Penyandang Disabilitas Di Kota Pekanbaru Berdasarkan Undang-Undang Nomor 19 Tahun 2011 Tentang Pengesahan Convention on the Right of Person With Disabilities (Konvensi Tentang Hak-Hak Penyandang Disabilitas)*”, Artikel, Dosen Fakultas Hukum Universitas Lancang Kuning.
- Noor Juliansyah, *Metodologi Penelitian Skripsi, Tesis, Disertai, Dan Karya Ilmiah* Jakart: Kencana Prenada Media Group, 2012
- Nuzulul Hidayah, “*Kebijakan Pemerintah Daerah Istimewa Yogyakarta Dalam Upaya Meningkatkan Pemenuhan Hak Pendidikan Penyandang Disabilitas Menurut Perda DIY Nomor 4 Tahun 2012 Tentang Perlindungan Dan Pemenuhan Hak-Hak Penyandang Disabilitas*”, Skripsi, Jurusan Ilmu Hukum Fakultas Syariah Dan Hukum UIN Sunan Kalijaga Yogyakarta, 2015. Gubernur Sumatera Utara, Dan Membatasi Masalah Penelitian Hanya Pada Penyandang Disabilitas Tunanetra.
- Pasal 27 Ayat (1) Undang-Undang Dasar 1945
- Pasal 43 Ayat (1) Undang-Undang Nomor 39 Tahun 1999
- Pasal 13 Undang-Undang Nomor 8 Tahun 2016 Tentang Hak Politik Penyandang Disabilitas
- Pasal 1 angka 1 Undang-Undang Nomor 4 Tahun 1997 Tentang Penyandang Cacat,
- Rasyid Harun, *Metode Penelitian Kualitatif Bidang Ilmu Sosial Dan Agama*. Pontianak: STAIN Pontianak, 2000.

Sarah Sausan H, "Pemenuhan Hak-Hak Kaum Disabilitas Dalam Pemilihan Umum Gubernur Dan Wakil Gubernur Sumatera Utara Tahun 2013", Skripsi, Jurusan Ilmu Politik Fakultas Ilmu Sosial Dan Ilmu Politik Universitas Sumatera Utara, 2013.

S.Nasution, *Metode Naturalistik Kualitatif*. Cet.I; Bandung: Tarsito, 1996.

Sugiyono, *Metode Penelitian Kuantitatif Dan Kualitatif Dan R & D*. Cet. IV; Bandung: Alfabet, 2009.

Undang-Undang Nomor 19 Tahun 2011 Tentang Pengesahan Hak-hak Penyandang Disabilitas

Undang-Undang Nomor 19 tahun 2011

Usman, *Pendidikan Pancasila Dan Kewarganegaraan, Sebuah Pengantar Pada Perguruan Tinggi*. Alauddin University Press, 2012.

Wahidin Samsul, *Konseptualisasi Dan Perjalanan Dewan Perwakilan Rakyat Republik Indonesia*. Pustaka Pelajar, 2011.

Waluyo Bambang, *Penelitian Hukum Dalam Praktek*. Cet. IV; Jakarta: Sinar Grafika, 2008.

Wikipedia Bahasa Indonesia, *Ensiklopedia Bebas*, Difabel Dilansir Dari <https://id.wikipedia.org/wiki/Difabel> 24 Agustus 2017, 13:00

Yahdi Muh, *Pendidikan Kewarganegaraan Kontemporer, Membangun Kearifan Berbangsa* Alauddin University Press, 2014.

UNIVERSITAS ISLAM NEGERI  
ALAUDDIN  
MAKASSAR

Wawancara Dengan Bapak Usman Hafid Sanggana Selaku Ketua Yayasan Yukartuni Makassar 17 Oktober 2017



Wawancara Dengan Bapak Ambo Tan Penyandang Disabilitas Yukartuni Makassar 17 Oktober 2017



Wawancara Dengan Bapak Sam Penyandang Disabilitas Yukartuni Makassar 17 Oktober 2017



Wawancara Dengan Mirnawati Penyandang Disabilitas Yukartuni Makassar 17 Oktober 2017



Wawancara Dengan Bapak Sujono Said Penyandang Disabilitas Yukartuni Makassar 17 Oktober 2017



Wawancara Dengan Bapak Syahrir Penyandang Disabilitas Yukartuni Makassar 17 Oktober 2017





Wawancara Dengan Bapak Rusmin Penyandang Disabilitas Yukartuni Makassar 17 Oktober 2017



Wawancara Dengan Penyandang Disabilitas Yukartuni Makassar 17 Oktober 2017



Wawancara Dengan Ibu Rahma Saiyed Petugas KPU Divisi Perencanaan dan Data Pada 25 Oktober



Daftar Nama Yukartuni





**DAFTAR PERTANYAAN UNTUK INFORMAN DI YUKARTUNI MAKASSAR DAN  
KPU KOTA MAKASSAR**

**A. YUKARTUNI MAKASSAR**

1. Apakah bapak/ibu ikut serta pada PILEG 2014 kemarin ?
2. Apakah ada fasilitas khusus untuk bapak/ibu saat memilih di PILEG 2014 ?
3. Apa yang menyebabkan bapak tidak ikut serta pada PILEG 2014 ?
4. Apa yang menjadi penghambat bapak untuk ikut berpartisipasi pada PILEG 2014 ?
5. Apa yang menjadi penghambat jaminan hak memilih bapak di PILEG 2014?
6. Apa tindakan bapak jika tidak masuk dalam daftar pemilih tetap (DPT) ?
7. Apakah bapak pernah mengikuti kampanye atau menghadiri kampanye?
8. Apakah ada kontrak politik yang dilakukan oleh Caleg pada pileg 2014 ?
9. Apakah ada mobilisasi politik yang dilakukan oleh penyandang disabilitas di Yukartuni Makassar ?
10. Apakah ada faktor ekonomi yang melatarbelakangi penyandang disabilitas Yukartuni Makassar pada PILEG 2014 ?

**B. KPU KOTA MAKASSAR**

1. Apa syarat untuk menjadi DPT pada PILEG 2014 ?
2. Berapa jumlah DPT penyandang disabilitas di Kota Makassar ?
3. Apakah KPU menyediakan akses khusus untuk DPT penyandang disabilitas ?
4. Seperti apa bentuk jaminan hak memilih pada PILEG 2014 bagi penyandang disabilitas?
5. Hambatan KPU dalam menjamin hak memilih pada PILEG bagi penyandang disabilitas ?