

**KEPERCAYAAN ANAK MALLAJANG TERHADAP MASYARAKAT  
DI DESA LOMPULLE KECAMATAN GANRA  
KABUPATEN SOPPENG  
(Tinjauan Akidah Islam)**



**Skripsi**

Diajukan untuk Memenuhi Salah Satu Syarat Meraih Gelar  
Sarjana Agama Program Studi Akidah Filsafat Islam  
pada Fakultas Ushuludin dan Filsafat  
UIN Alauddin Makassar

Oleh:

UNIVERSITAS ISLAM NEGERI  
**ALAUDDIN**  
MAKASSAR

**MUH. AS'AD SUPARDI**

30100118049

**FAKULTAS USHULUDDIN DAN FILSAFAT  
UNIVERSITAS ISLAM NEGERI (UIN)  
ALAUDDIN MAKASSAR**

**2023**

## PERNYATAAN KEASLIAN SKRIPSI

Mahasiswa yang bertanda tangan di bawah ini:

Nama : Muh. As'ad Supardi  
NIM : 30100118049  
Tempat/Tgl. Lahir : Soppeng, 22 Maret 2000  
Jurusan/Prodi : Aqidah dan Filsafat Islam  
Fakultas : Ushuluddin dan Filsafat  
Judul : **Kepercayaan Anak Mallajang Terhadap Masyarakat  
Di Desa Lompulle Kecamatan Ganra Kabupaten  
Soppeng (Tinjauan Akidah Islam)**

Menyatakan bahwa penulisan skripsi ini benar adalah hasil karya saya sendiri. Pernyataan ini dibuat sesungguhnya dan apabila dikemudian hari terbukti ditemukan adanya duplikat, tiruan, plagiat, maka saya siap menanggung segala risikonya.

Demikian pernyataan ini dibuat, dengan penuh kesadaran sebagai bentuk tanggung jawab formal untuk digunakan sebagaimana mestinya.

Samata-Gowa, 07 Januari 2023  
Penulis,





**Muh. As'ad Supardi**  
30100118049

## PENGESAHAN SKRIPSI

Skripsi yang berjudul, "Kepercayaan Anak Mallajang terhadap Masyarakat di Desa Lompulle Kecamatan Ganra Kab. Soppeng (Tinjauan Akidah Islam)", yang disusun oleh Muh. As'ad Supardi, NIM: 30100118049, mahasiswa Program Studi Aqidah dan Filsafat Islam, pada Fakultas Ushuluddin dan Filsafat UIN Alauddin Makassar, telah diuji dan dipertahankan dalam sidang munaqasyah yang diselenggarakan pada hari Rabu, tanggal 15 Februari 2023 M, bertepatan dengan 24 Rajab 1444 H, dinyatakan telah dapat diterima sebagai salah satu syarat untuk memperoleh gelar Sarjana Agama (S.Ag) pada Prodi Akidah dan Filsafat Islam (dengan beberapa perbaikan).

Gowa, 15 Februari 2023 M  
24 Rajab 1444 H

### DEWAN PENGUJI

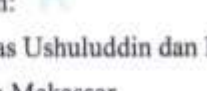
Ketua	: Dr. Abdullah, M.Ag	 (.....)
Sekretaris	: Muh. Abdi Gonceing, S.Fil., M.Phil	 (.....)
Munaqisy I	: Dr. Abdullah, M.Ag	 (.....)
Munaqisy II	: Dr. H. Ibrahim, M.Pd	 (.....)
Pembimbing I	: Dr. H. Andi Aderus, Lc., M.A.	 (.....)
Pembimbing II	: Dr. Andi Nurbaethy, M.A.	 (.....)

Diketahui oleh:

Dekan Fakultas Ushuluddin dan Filsafat  
UIN Alauddin Makassar



**Dr. Muhsin, S.Ag., M.Th.I.**  
NIP. 19711125 199703 1 001

## KATA PENGANTAR

بِسْمِ اللَّهِ الرَّحْمَنِ الرَّحِيمِ

Alhamdulillah, puji syukur kehadiran Allah swt. yang telah senantiasa melimpahkan rahmat dan karunia-Nya sehingga penulis diberikan kesempatan untuk menyelesaikan skripsi yang berjudul **“Kepercayaan Masyarakat Desa Lompulle Kec. Ganra Kab. Soppeng Terhadap Anak Mallajang (Tinjauan Aqidah Islam)”**. Shalawat serta salam senantiasa tercurah kepada junjungan kita Nabi Muhammad saw., yang diutus oleh Allah swt. sebagai *rahmatallil ‘alamin*, rahmat bagi seluruh alam, sebagai *uswatun hasanah*, suri tauladan yang baik.

Penulis mengucapkan terima kasih untuk seluruh pihak yang telah banyak membantu dan memberi dukungan hingga penulis dapat sampai pada proses penyelesaian skripsi ini. Terima kasih yang tidak terhingga penulis ucapkan kepada kedua orang tua, Bapak H. Supardi dan Ibu Hj. Rosmaladewi sebagai manusia dengan beribu-ribu wejangan, do'a yang senantiasa beliau langitkan, dukungan dan kerja keras serta segala hal sehingga penulis sampai pada titik sekarang ini.

Penulis juga mengucapkan terima kasih yang tidak terhingga kepada Bapak Dr. H. Andi Aderus, Lc., M.A. selaku pembimbing I yang telah meluangkan waktu, tenaga dan pikirannya untuk memberikan bimbingan, motivasi, arahan dan ilmu agar penulis dapat menyelesaikan skripsi dengan baik. Kepada Bapak Dr. Andi Nurbaety, M.A. selaku pembimbing II atas waktu, tenaga, motivasi, arahan dan ilmunya dalam penyelesaian penulisan skripsi penulis.

Penulis menyadari bahwa dalam proses menyelesaikan skripsi ini tidak terlepas dari bantuan banyak pihak. Oleh karena itu, pada kesempatan ini penulis juga mengucapkan terima kasih kepada:

1. Pertama, penulis menyampaikan terima kasih kepada Bapak Prof. Drs. H. Hamdan, MA., Ph.D. selaku Rektor Universitas Islam Negeri Alauddin Makassar bersama Prof. Dr. Mardan, M.Ag., dan Dr. Wahyuddin, M. Hum., beserta Prof. Dr. Darussalam, M.Ag., dan Dr. H. Kamaluddin Abunawas, M.Ag., selaku wakil Rektor I, II, III, dan IV yang telah memimpin UIN Alauddin Makassar yang menjadi tempat penulis memperoleh ilmu, baik dari segi akademik intelektual, emosional maupun spiritual.
2. Ucapan terima kasih juga sepatutnya penulis sampaikan kepada Bapak Dr. Muhsin, S.Ag., M.Th.I. selaku Dekan, bersama Dr. Hj. Rahmi Damis, M.Ag., Dr. Darmawati H., S.Ag., M.HI., dan Dr. Abdullah, S.Ag., M.Ag. Selaku wakil Dekan I, II, dan III. Fakultas Ushuluddin dan Filsafat UIN Alauddin Makassar yang senantiasa membina penulis selama menempuh bangku perkuliahan di kampus.
3. Ucapan terima kasih juga penulis ucapkan kepada Bapak Dr. Muhaimin, M. Th. I., M. Ed., dan Bapak Muh. Abdi Goncing, M. Phil. selaku ketua dan sekretaris prodi Aqidah Filsafat Islam atas segala ilmu, petunjuk, serta arahnya selama menempuh jenjang perkuliahan di UIN Alauddin Makassar
4. Selanjutnya secara khusus, penulis juga mengucapkan banyak terima kasih kepada Bapak Dr. Abdullah, M. Ag. selaku penguji I dan Bapak Dr. H. Ibrahim, M.Pd. selaku penguji II yang senantiasa memberikan saran dan kritikan yang sangat membangun khususnya dalam penyelesaian skripsi ini.
5. Selanjutnya, penulis juga berterima kasih kepada seluruh dosen dan asisten dosen serta para karyawan dan karyawan di lingkungan Fakultas Ushuluddin dan Filsafat UIN Alauddin Makassar yang telah banyak memberikan kontribusi ilmiah sehingga dapat membuka cakrawala berpikir penulis selama masa studi.

6. Kemudian ucapan terima kasih kepada seluruh masyarakat dan pemerintah Desa Lompulle Kec. Ganra yang telah menyediakan sumber data dan membantu memberikan keterangan yang menunjang penyelesaian skripsi ini.
7. Juga ucapan terima kasih yang tak terhingga kepada seluruh keluarga besar penulis, kepada saudara-saudara penulis yang menjadi penyemangat, serta senantiasa membantu penulis dalam proses pendidikan yang dijalani.
8. Ucapan terimah kasih kepada seluruh mahasiswa prodi Aqidah Filsafat Islam angkatan 2018-2020 dan terkhusus kepada kelas AFI II angkatan 2018 yang banyak meluangkan waktu untuk selalu berdiskusi juga memberikan masukan dan bantuannya dalam penyusunan skripsi ini.
9. Ucapan terimah kasih juga kepada teman-teman DEMA FUIFP, KKMM, HIPMAS, JEJAK dan terkhusus kepada kakanda Muh. Yasin Ceh Nur, S.Ag., M.Ag., kakanda Muh. Faisal al-Rasyid, S.Ag. dan Sodara seperjuangan di kampus Rahmat, S.Ag., Aksan Dandi Aditya, Yasir Arafah yang selalu membantu dan kebersamaian mulai awal hingga akhir pendidikan S1 penulis.

Pada akhirnya, penulis juga mengucapkan terima kasih kepada semua pihak yang tidak sempat disebutkan namanya satu persatu, semoga bantuan yang telah diberikan bernilai ibadah di sisi-Nya, dan semoga Allah swt., senantiasa meridhai semua amal usaha yang peneliti telah laksanakan dengan penuh kesungguhan serta keikhlasan.

*Wassalamu 'Alaikum wa Rahmatullahi Wabarakatuh,*

Samata-Gowa, 07 Januari 2023  
Penulis,

**Muh. As'ad Supardi**  
30100118049

## DAFTAR ISI

<b>HALAMAN JUDUL .....</b>	<b>i</b>
<b>PERNYATAAN KEASLIAN SKRIPSI.....</b>	<b>ii</b>
<b>PENGESAHAN SKRIPSI.....</b>	<b>iii</b>
<b>KATA PENGANTAR.....</b>	<b>iv</b>
<b>DAFTAR ISI.....</b>	<b>vii</b>
<b>PEDOMAN TRANSLITERASI ARAB-LATIN DAN SINGKATAN .....</b>	<b>ix</b>
<b>ABSTRAK .....</b>	<b>xvi</b>
<b>BAB I PENDAHULUAN.....</b>	<b>1</b>
A. Latar Belakang Masalah.....	1
B. Fokus Penelitian dan Deskripsi Fokus .....	6
C. Rumusan Masalah .....	8
D. Tinjauan Pustaka .....	8
E. Tujuan dan Kegunaan .....	9
<b>BAB II TINJAUAN TEORITIS .....</b>	<b>11</b>
A. Kepercayaan Masyarakat terhadap <i>Anak Mallajang</i> .....	11
B. Persepsi <i>Anak Mallajang</i> .....	17
C. Akidah Islam .....	19
<b>BAB III METODOLOGI PENELITIAN .....</b>	<b>26</b>
A. Jenis dan Lokasi Penelitian .....	26
B. Pendekatan Penelitian .....	28
C. Sumber Data.....	29
D. Metode Pengumpulan Data .....	30
E. Instrumen Penelitian.....	31
F. Teknik Pengolahan Data dan Analisis Dat .....	32
<b>BAB IV HASIL PENELITIAN DAN PEMBAHASAN.....</b>	<b>34</b>
A. Gambaran Umum Lokasi Penelitian .....	34

B. Eksistensi Kepercayaan <i>Anak Mallajang</i> di Desa Lompulle Kec. Ganra Kab. Soppeng .....	40
C. Pandangan Masyarakat terhadap <i>Anak Mallajang</i> di Desa Lompulle Kec. Ganra Kab. Soppeng .....	43
D. Pandangan Akidah Islam terhadap <i>Anak Mallajang</i> di Desa Lompulle Kec. Ganra Kab. Soppeng .....	46
<b>BAB V PENUTUP</b> .....	<b>56</b>
A. Kesimpulan .....	56
B. Implikasi.....	57
<b>DAFTAR PUSTAKA</b> .....	<b>58</b>
<b>LAMPIRAN</b> .....	<b>61</b>
<b>RIWAYAT HIDUP PENULIS</b> .....	<b>64</b>

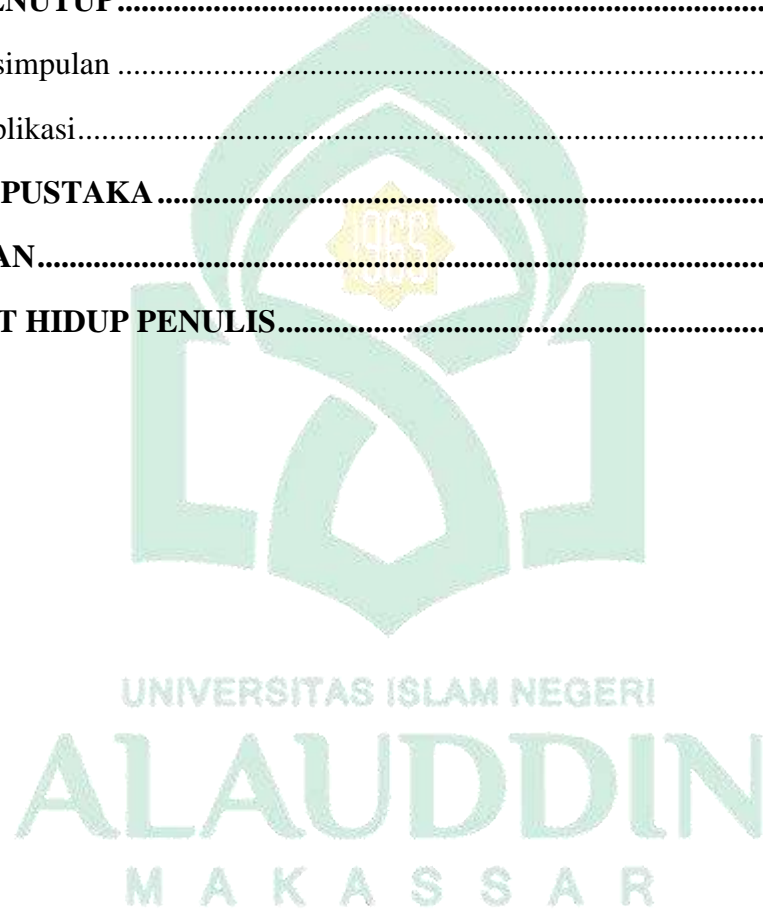



## PEDOMAN TRANSLITERASI ARAB-LATIN DAN SINGKATAN

### A. *Transliterasi Arab-Latin*

Daftar huruf bahasa Arab dan transliterasinya ke dalam huruf latin dapat dilihat pada tabel berikut:

#### 1. *Konsonan*

Huruf Arab	Nama	Huruf Latin	Nama
ا	Alif	tidak dilambangkan	tidak dilambangkan
ب	Ba	B	Be
ت	Ta	T	Te
ث	s\`a	s\`	es (dengan titik di atas)
ج	Jim	J	Je
ح	h}a	h}	ha (dengan titik di bawah)
خ	Kha	Kh	ka dan h
د	Dal	D	De
ذ	z\`al	z\`	zet (dengan titik di atas)
ر	Ra	R	Er
ز	Zai	Z	Zet
س	Sin	S	Es
ش	Syin	Sy	es dan ye
ص	s}ad	s}	es (dengan titik di bawah)
ض	d}ad	d}	de (dengan titik di bawah)
ط	t}a	t}	te (dengan titik di bawah)
ظ	z}a	z}	zet (dengan titik di bawah)
ع	‘ain	‘	apostrof terbalik
غ	Gain	G	Ge

ف	Fa	F	Ef
ق	Qaf	Q	Qi
ك	Kaf	K	Ka
ل	Lam	L	El
م	Mim	M	Em
ن	Nun	N	En
و	Wau	W	We
هـ	Ha	H	Ha
ء	Hamzah	'	Apostrof
ي	Ya	Y	Ya

Hamzah (ء) yang terletak di awal kata mengikuti vokalnya tanpa diberi tanda apa pun. Jika ia terletak di tengah atau di akhir, maka ditulis dengan tanda (').

## 2. Vokal

Vokal bahasa Arab, seperti vokal bahasa Indonesia, terdiri atas vokal tunggal atau monoftong dan vokal rangkap atau diftong.

Vokal tunggal bahasa Arab yang lambangnya berupa tanda atau harakat, transliterasinya sebagai berikut:

Tanda	Nama	Huruf Latin	Nama
أ	<i>fath}ah</i>	A	A
إ	<i>Kasrah</i>	I	I
و	<i>d}amah</i>	U	U

Vokal rangkap bahasa Arab yang lambangnya berupa gabungan antara harakat dan huruf, transliterasinya berupa gabungan huruf, yaitu:

Tanda	Nama	Huruf Latin	Nama
اِي	<i>fath}ah dan ya&gt;'</i>	ai	a dan i
اُو	<i>fath}ah dan wau</i>	au	a dan u

Contoh:

كَيْفَ : *kaifa*

هَوْلٌ : *hau-la*

### 3. Maddah

*Maddah* atau vokal panjang yang lambangnya berupa harakat dan huruf, transliterasinya berupa huruf dan tanda, yaitu:

Harakat dan Huruf	Nama	Huruf dan Tanda	Nama
اَ...   آ...	<i>fath}ah dan alif atau yā'</i>	ā	a dan garis di atas
اِ	<i>kasrah dan yā'</i>	ī	i dan garis di atas
اُو	<i>ḍammah dan wau</i>	ū	u dan garis di atas

Contoh:

مَاتَ : *ma>ta*

رَمَى : *rama>*

قِيلَ : *qi>la*

يَمُوتُ : *yamu>tu*

### 4. Ta>' marbu>t}ah

Transliterasi untuk *ta>' marbu>t}ah* ada dua, yaitu: *ta>' marbu>t}ah* yang hidup atau mendapat harakat *fath}ah*, *kasrah*, dan *ḍammah*, transliterasinya adalah [t]. Sedangkan *ta>' marbu>t}ah* yang mati atau mendapat harakat sukun, transliterasinya adalah [h].

Kalau pada kata yang berakhir dengan *ta>' marbu>t}ah* diikuti oleh kata

yang menggunakan kata sandang *al-* serta bacaan kedua kata itu terpisah, maka *ta>' marbu>t}ah* itu ditransliterasikan dengan ha (h).

Contoh:

رَوْضَةُ الْأَطْفَالِ : *raud}ah al-at}fa>l*

الْمَدِينَةُ الْفَاضِلَةُ : *al-madi>nah al-fa>d}ilah*

الْحِكْمَةُ : *al-h}ikmah*

### 5. *Syaddah (Tasydi>d)*

*Syaddah* atau *tasydi>d* yang dalam sistem tulisan Arab dilambangkan dengan sebuah tanda *tasydi>d* ( ّ ), dalam transliterasi ini dilambangkan dengan perulangan huruf (konsonan ganda) yang diberi tanda *syaddah*.

Contoh:

رَبَّنَا : *rabbana>*

نَجَّيْنَا : *najjaina>*

الْحَقُّ : *al-h}aqq*

نُعَمُّ : *nu"ima*

عَدُوٌّ : *'aduwwun*

Jika huruf *ى* ber-*tasydid* di akhir sebuah kata dan didahului oleh huruf *kasrah* ( ِ ), maka ia ditransliterasi seperti huruf *maddah* menjadi *i>*.

Contoh:

عَلِيٌّ : *'Ali>* (bukan *'Aliyy* atau *'Aly*)

عَرَبِيٌّ : *'Arabi>* (bukan *'Arabiyy* atau *'Araby*)

### 6. *Kata Sandang*

Kata sandang dalam sistem tulisan Arab dilambangkan dengan huruf *al* (*alif lam ma'arifah*). Dalam pedoman transliterasi ini, kata sandang ditransliterasi seperti biasa, *al-*, baik ketika ia diikuti oleh huruf *syamsiyah* maupun huruf *qamariyah*. Kata sandang tidak mengikuti bunyi huruf langsung yang

mengikutinya. Kata sandang ditulis terpisah dari kata yang mengikutinya dan dihubungkan dengan garis mendatar (-).

Contoh:

الشَّمْسُ : *al-syamsu* (bukan *asy-syamsu*)

الزَّلْزَلَةُ : *al-zalzalah* (*az-zalzalah*)

الْفَلْسَفَةُ : *al-falsafah*

الْبِلَادُ : *al-bila>du*

## 7. Hamzah

Aturan transliterasi huruf hamzah menjadi apostrof (') hanya berlaku bagi hamzah yang terletak di tengah dan akhir kata. Bila hamzah terletak di awal kata, ia tidak dilambangkan, karena dalam tulisan Arab ia berupa alif.

Contoh:

تَأْمُرُونَ : *ta'muru>na*

النَّوْعُ : *al-nau'*

شَيْءٌ : *syai'un*

أُمِرْتُ : *umirtu*

## 8. Penulisan Kata Arab yang Lazim digunakan dalam Bahasa Indonesia

Kata, istilah atau kalimat Arab yang ditransliterasi adalah kata, istilah atau kalimat yang belum dibakukan dalam bahasa Indonesia. Kata, istilah atau kalimat yang sudah lazim dan menjadi bagian dari perbendaharaan bahasa Indonesia, atau sering ditulis dalam tulisan bahasa Indonesia, atau lazim digunakan dalam dunia akademik tertentu, tidak lagi ditulis menurut cara transliterasi di atas. Misalnya, kata al-Qur'an(dari *al-Qur'a>n*), alhamdulillah, dan munaqasyah. Namun, bila kata-kata tersebut menjadi bagian dari satu rangkaian teks Arab, maka harus ditransliterasi secara utuh.

Contoh:

*T{abaqa>t al-Fuqaha>’*

*Wafaya>h al-A’ya>n*

### 9. *Lafz} al-Jala>lah* (الله)

Kata “Allah” yang didahului partikel seperti huruf *jarr* dan huruf lainnya atau berkedudukan sebagai *mud}a>f ilaih* (frasa nominal), ditransliterasi tanpa huruf hamzah.

Contoh:

*الله di>nulla>h بالله billa>h*

Adapun *ta>’ marbu>t}ah* di akhir kata yang disandarkan kepada *lafz} al-jala>lah*, ditransliterasi dengan huruf [t]. Contoh:

*الله فِي رَحْمَةِ اللهِ hum fi> rah}matilla>h*

### 10. *Huruf Kapital*

Walau sistem tulisan Arab tidak mengenal huruf kapital (*All Caps*), dalam transliterasinya huruf-huruf tersebut dikenai ketentuan tentang penggunaan huruf kapital berdasarkan pedoman ejaan Bahasa Indonesia yang berlaku (EYD). Huruf kapital, misalnya, digunakan untuk menuliskan huruf awal nama diri (orang, tempat, bulan) dan huruf pertama pada permulaan kalimat. Bila nama diri didahului oleh kata sandang (al-), maka yang ditulis dengan huruf kapital tetap huruf awal nama diri tersebut, bukan huruf awal kata sandangnya. Jika terletak pada awal kalimat, maka huruf A dari kata sandang tersebut menggunakan huruf kapital (Al-). Ketentuan yang sama juga berlaku untuk huruf awal dari judul referensi yang didahului oleh kata sandang al-, baik ketika ia ditulis dalam teks maupun dalam catatan rujukan (CK, DP, CDK, dan DR). Contoh:

*Inna awwala baitin wud}i’a linna>si lallaz}i> bi Bakkata muba>rakan*

*Syahru Ramad}a>n al-laz}i> unzila fi>h al-Qur’a>n*

Nas}i>r al-Di>n al-T{u>si>

Jika nama resmi seseorang menggunakan kata Ibnu (anak dari) dan Abu> (bapak dari) sebagai nama kedua terakhirnya, maka kedua nama terakhir itu harus disebutkan sebagai nama akhir dalam daftar pustaka atau daftar referensi. Contoh:

‘Alī ibn ‘Umar al-Dār Quṭnī Abū Al-Ḥasan, ditulis menjadi: Abū Al-Ḥasan, ‘Alī ibn ‘Umar al-Dār Quṭnī. (bukan: Al-Ḥasan, ‘Alī ibn ‘Umar al-Dār Quṭnī Abū)  
Naṣr Ḥāmīd Abū Zaīd, ditulis menjadi: Abū Zaīd, Naṣr Ḥāmīd (bukan: Zaīd, Naṣr Ḥāmīd Abū)

## B. Daftar Singkatan

Beberapa singkatan yang dibakukan adalah:

swt	=	<i>subh}a&gt;nahu&gt; wa ta´a&gt;la&gt;</i>
saw	=	<i>s}allalla&gt;hu ´alaihi wa sallam</i>
a.s.	=	<i>´alaihi al-sala&gt;m</i>
Cet.	=	Cetakan
t.p.	=	Tanpa penerbit
t.t.	=	Tanpa tempat
t.th.	=	Tanpa tahun
H	=	Hijriah
M	=	Masehi
SM	=	Sebelum Masehi
QS .../...: 4	=	QS al-Baqarah/2: 4 atau QS A<li ´Imra>n/3: 4
h.	=	Halaman

## ABSTRAK

**Nama : Muh. As'ad Supardi**

**Nim : 30100118049**

**Judul : Kepercayaan Masyarakat Desa Lompulle Kec. Ganra Kab. Soppeng Terhadap Anak Mallajang (Tinjauan Akidah Islam)**

---

Pokok masalah dalam penelitian ini adalah bagaimana pandangan masyarakat dan pandangan akidah Islam terhadap anak *Mallajang* Di Desa Lompulle Kec. Ganra Kab. Soppeng. Pokok masalah tersebut terdiri dari tiga sub masalah yaitu: 1) Bagaimana eksistensi kepercayaan anak *mallajang* di Desa Lompulle Kec. Ganra Kab. Soppeng, 2) Bagaimana pandangan masyarakat terhadap anak *mallajang* di Desa Lompulle Kec. Ganra Kab. Soppeng, 3) Bagaimana pandangan akidah Islam terhadap anak *mallajang* di Desa Lompulle Kec. Ganra Kab. Soppeng?

Adapun jenis penelitian yang digunakan dalam penelitian ini, yaitu penelitian kualitatif dengan menggunakan pendekatan teologis sebagai tinjauan akidah dan pendekatan fenomenologi sebagai tinjauan fenomena masyarakat. Adapun sumber data dari penelitian ini, yaitu informan, tokoh warga, pejabat setempat serta buku, hasil jurnal, hasil riset, majalah dan media cetak lain yang berkaitan dengan penelitian. Selanjutnya metode pengumpulan data dalam penelitian ini, yaitu observasi, wawancara, dokumentasi dan penelusuran referensi. Kemudian teknik pengolahan dan analisis data dalam penelitian ini, yaitu pengumpulan data, reduksi data, penyajian data dan penarikan kesimpulan.

Hasil penelitian ini menunjukkan, 1) Masyarakat Bugis tepatnya di Desa Lompulle masih meyakini keberadaan anak *mallajang* dengan meyakini anak *mallajang* adalah anak manusia yang memiliki kembar namun tidak dapat dilihat oleh panca indera orang lain kecuali kembarannya, bahkan ibunya hanya dapat merasakannya. Anak *mallajang* diistimewakan oleh keluarganya seperti membuatkan ranjang kecil sebagai tempat tidur bahkan membelikan pakaian dan memberikan makanan, 2) Masyarakat meyakini keberadaan anak *mallajang* disebabkan kejadian yang sudah terjadi sekitar masyarakat yang ditandai ketika anak yang lahir menghadap ke arah bawah maka anak itu memiliki kembar di bawah (sungai) dan ketika menghadap ke atas maka kembarannya di atas (*rakyang*), masyarakat meyakini hal ini menyangkut tradisi dan adat masyarakat. Anak *mallajang* dapat mendatangkan manfaat atau mudarat bagi keluarganya berdasarkan perlakuan keluarganya terhadapnya, 3) Kepercayaan anak *mallajang* apabila dilihat dari segi akidah Islam, maka hal tersebut sangat bertentangan dengan konsep ajaran Islam itu sendiri, bahkan tergolong perbuatan musyrik.

Implikasi penelitian ini sebagai berikut: 1) Karena mengingat pentingnya pemahaman agama dalam suatu masyarakat, sehingga menyadari pentingnya berpehman agama yang baik. 2) Masyarakat seharusnya menjalankan syariat Islam secara murni sesuai dengan tuntunan al-Qur'an dan al-Sunnah. 3) Masyarakat sebaiknya menjadikan kepercayaan anak *mallajang* sekedar tradisi sehingga tidak menyimpan kesan yang mengarah kepada kemusyrikan.



# BAB I

## PENDAHULUAN

### ***A. Latar Belakang Masalah***

Indonesia merupakan salah satu negara yang kaya raya akan segala agama dan tradisi. Ragam budaya yang dimiliki bangsa Indonesia senantiasa dijaga dan dilestarikan secara turun menurun merupakan gambaran kekayaan bangsa Indonesia yang menjadi modal dan landasan pembangunan dan perkembangan kebudayaan. Hal tersebut tidak terlepas dari kondisi sosial geografis Indonesia dan menjadi faktor pendukung bagi masyarakat yang mengekspresikan kemudian menghasilkan suatu budaya, karena budaya merupakan jiwa dan tolak ukur kualitas manusia, sebab kebudayaan adalah milik manusia dan hanya manusia yang berbudaya sebagai wujud dan kreatifitas di muka bumi.<sup>1</sup>

Tradisi di Indonesia sangat beraneka ragam yang telah menjadi kebanggaan sekaligus tantangan untuk mempertahankan dan mewariskan kepada generasinya. Adanya arus modernisasi dapat menimbulkan dampak perubahan pada tradisi yang telah ada di Indonesia, tetapi tidak semua tradisi dan kebudayaan mengalami perubahan keberadaannya, para leluhur tetap melakukan ritual tradisi kebudayaan yang tidak pernah goyah oleh perubahan zaman.

Kepercayaan masyarakat sebelum datangnya Islam ke Indonesia adalah kepercayaan terhadap adanya dewa-dewa. Masyarakat Nusantara sebelum datangnya Islam merupakan masyarakat majemuk. Kontak antara agama dengan agama dan antara agama dengan kepercayaan yang telah ada sebelumnya mengakibatkan terjadinya saling mempengaruhi bukan terjadi pola sinkretisasi.

Tradisi atau kepercayaan yang dianut oleh masyarakat yang masih memiliki corak animisme, akan tetapi setelah masuk Islam dan berkembang

---

<sup>1</sup> Koenjaraningrat, *Pengantar Antropologi*, (Jakarta: PT Rineka Cipta, 2011), h. 72.

sistem peninggalan leluhur tersebut mengalami perubahan besar-besaran, setelah masuk islam terjadi pembaharuan antara budaya lokal dan sesuai dengan karakter masyarakat pendukungnya atau mengandung unsur- unsur budaya islam.<sup>2</sup> Diskursus mengenai kedatangan Islam di Nusantara sampai sekarang diwarnai perdebatan panjang yang berpijak pada tiga hal persoalan penting yaitu tempat asal kedatangan Islam, para pembawa dan waktu kedatangannya.<sup>3</sup>

Metamorfosa perkembangan Islam pada masa awal di Indonesia yang hadir di perairan nusantara mampu dengan cepat beradaptasi sehingga tidak memunculkan benturan budaya dengan adat istiadat dan tradisi lokal yang sudah ada sebelumnya. Hal tersebut merupakan usaha untuk memperluas Islam, karena sebelumnya masyarakat Indonesia menganut kepercayaan Hindu dan Budha. Setelah ada kerajaan yang raja-rajanya menganut agama Islam seperti di Demak dan Mataram II, pada dasarnya yang memiliki peranan dalam menyebarkan agama Islam adalah para wali yang tergabung dalam wali songo. Para wali benar-benar menjadi penyebar agama Islam di pulau Jawa. Karena pulau itu menjadi pusat pemerintahan dari kepulauan di Indonesia, maka ketika Mataram II menjadikan agama Islam sebagai agama kerajaan, dengan sendirinya penyebaran Islam itu secara teratur tersiar ke daerah-daerah di seluruh kepulauan.<sup>4</sup>

Perkembangan islam di nusantara mencakup perkembangan islam dalam dimensi tasawuf atau tarekat. Jika penyebaran islam ada yang melalui peperangan, misalnya perang antara kerajaan gowa dengan kerajaan-kerajaan yang tergabung dalam persekutuan tellung poccoe, yaitu bone, soppeng, wajo. Maka penyebaran tarekat cenderung melalui penyebaran diam-diam tanpa disertai konflik

---

<sup>2</sup>Liswati, "*Ritual Adat Mappalli di Sigeri Kabupaten Pangkep*", Skripsi (Makassar: Fak. Adab dan Humaniora UIN Alauddin Makassar, 2016), h. 2.

<sup>3</sup>Abdul Karim, *Sejarah Perkembangan dan Peradaban Islam* (Yogyakarta: Bagaskara, 2015), h. 2.

<sup>4</sup>Abdul Karim, *Sejarah Perkembangan dan Peradaban Islam*, h. 2.

peperangan.<sup>5</sup>

Menganut Islam berarti menjalankan seluruh ibadah yang merupakan syariat islam. Dalam pada itu ada segolongan umat islam yang tidak merasa puas dengan cara formal yang terdapat dalam ibadah untuk mendekati tuhan. Dengan kata lain, hidup spritual yang diperoleh melalui ibadah biasa belum memuaskan kebutuhan spritual mereka. Atas dasar mereka, mereka mencari jalan yang membawa lebih dekat kepada tuhan sehingga mereka merasa dapat melihat tuhan dengan hati, bahkan merasa bersatu dengan tuhan. Ajaran-ajaran yang mengenai ini terdapat dalam mistisme islam yang disebut tasawuf.<sup>6</sup>

Dalam penyebaran islam masuk di indonesia telah bersentuhan langsung dengan kepercayaan dan budaya masyarakat setempat, sehingga corak islam mengikuti budaya yang berkembang dalam masyarakat. Kedatangan islam bukan untuk menghapus kepercayaan masyarakat yang sudah tertanam sejak lama, akan tetapi menfilter budaya yang tidak sesuai dengan ajaran Islam seperti syirik. Sebagaimana allah berfirman dalam Al-Qur'an surah An-Nisa ayat 116 yaitu:

إِنَّ اللَّهَ لَا يَغْفِرُ أَنْ يُشْرَكَ بِهِ وَيَغْفِرُ مَا دُونَ ذَلِكَ لِمَنْ يَشَاءُ ۗ وَمَنْ يُشْرِكْ بِاللَّهِ فَقَدْ ضَلَّ ضَلَالًا  
بَعِيدًا

Terjemahnya:

“Allah tidak akan mengampuni dosa syirik (mempersekutukan Allah dengan sesuatu) dan dia mengampuni dosa selain itu bagi siapa yang dia kehendaki. Dan barang siapa mempersekutukan (sesuatu) dengan Allah, maka sungguh dia telah tersesat jauh sekali.”<sup>7</sup>

Menurut Quraish Shihab dalam tafsirannya mengatakan pelanggaran diatas dapat mengantarkan kepada pengingkaran kerasulan yang mengakibatkan

<sup>5</sup>Hamka, *Tasawuf: Perkembangan dan Pemurniannya*, (Jakarta: PT. Pustaka Panjimas, 1984), h. 234.

<sup>6</sup>Harun Nasution, *Islam Ditinjau dari Berbagai Aspeknya*, (Jakarta: UI Press, 2001), h. 25.

<sup>7</sup>Departemen Agama RI, *Al-Qur'an dan Terjemahan*, (Bandung: Jumanatul Ali-Art, 2005), h. 98.

kemurtadan atau syirik, ayat ini menegaskan bahwa, sesungguhnya allah SWT tidak mengampuni siapapun yang mempersekutukannya dengan sesuatu, apapun sesuatu itu dan mengampuni dosa selain dari syirik itu bagi siapa yang ia kehendaki, dan siapa yang mempersekutukan allah kapan dan dimanapun, maka sesungguhnya ia telah sesat, yakni kehilangan jalan yang benar. Kesesatan yang jauh, sehingga mustahil ia menemukan jalan yang dapat mengantarkannya kepada kebahagiaan dunia dan akhirat.<sup>8</sup>

Sebelum masuk islam disuatu daerah, kepercayaan masyarakat adalah kepercayaan animisme dan kepercayaan dinamisme. Animisme adalah suatu kepercayaan yang menganggap bahwa roh-roh dan benda-benda tertentu mempunyai kekuatan yang dapat mendatangkan suka maupun duka, menerima maupun menolak suatu permintaan. Dalam kepercayaan animisme telah ditetapkan suatu kepercayaan bahwa makhluk-makhluk atau roh-roh nenek moyang selalu berada disekitaran manusia. Dinamisme adalah suatu kepercayaan yang diyakini diluar batas manusia yang terdapat pada benda-benda tertentu.<sup>9</sup>

Kepercayaan telah menjadi bagian yang melekat pada kehidupan manusia, bahkan di era modern saat ini, banyak orang yang beragama tetap memegang teguh pada kepercayaan tertentu yang merupakan bagian dari kebudayaan atau tradisi bangsanya. Munculnya kepercayaan bersifat dari proses pengalaman hidup yang dialami manusia berkaitan dengan alam lingkungan sekitarnya. Keterbatasan ilmu pengetahuan yang dikuasai manusia menumbuhkan pola perilaku yang berlandaskan pada kepasrahan manusia terdapat alam lingkungan tempat dia

---

<sup>8</sup> Quraish Shihab, *Tafsir Al-Misbah: Pesan, Kesan, dan Keserasian Al-Qur'an*, (Cet. I, Jakarta: Lentera Hati, 2009), h. 719.

<sup>9</sup>Evi Astuti Yusbi, "*Kepercayaan Masyarakat Kaju terhadap Matowa Arajang di Kec. Sibulue Kab. Bone*", Skripsi (Makassar: Fak. Ushuluddin dan Filsafat UIN Alauddin Makassar, 2019), h. 2.

menggantungkan hidupnya.<sup>10</sup>

Dalam hal ini, pada masyarakat sulawesi selatan terdapat bermacam-macam komunitas yang menganut atau percaya pada tradisi atau mitos yang menjadi ciri khas komunitas di daerah yang ada di sulawesi selatan. Terkhusus di desa lompulle kec. Ganra kab. Soppeng masih banyak masyarakatnya yang menganut kepercayaan animisme seperti percaya terhadap anak mallajang. Mereka menyakini anak mallajang adalah anak manusia yang memiliki kembaran namun tidak dapat dilihat oleh panca indra orang lain kecuali kembarannya, bahkan ibunya dapat merasakannya.

Ketika salah satu kejadian itu telah dirasakan seseorang maka keluarga yang memiliki anak mallajang harus memperlakukannya secara adil, mereka harus membuatnya kamar khusus biasanya kamarnya berada di ruang antara genteng rumah dan plafon. Selain itu dalam hal pakaian, semisal seorang ibu membelikan pakaian baru untuk anaknya maka kembarannya atau anak mallajang juga harus kebagian baju dengan warna dan ukuran yang sama dan disimpan di tempatnya. Jika tidak, maka akan berdampak kepada kembaran anak mallajang. Anak itu akan mengalami kejadian-kejadian aneh, biasanya anak itu akan demam yang berkepanjangan atau bahkan sampai kesurupan. Selain itu juga, jika dirumah itua da acara syukuran maka anak mallajang ini harus memiliki bagian makanan yang disimpan dikamarnya. Jelas memperlih

Walaupun demikian, keistimewaannya yaitu ketika keluarga memiliki anak mallajang, jika melakukan perjalanan jauh ia akan selamat, baik itu perjalanan darat maupun perjalanan laut. Mereka telah dijamin keselamatannya oleh anak mallajang tersebut. Maka dari itu melihat latar masalah tersebut maka

---

<sup>10</sup> Edi Supriadi, "Kepercayaan Masyarakat terhadap Pamakkang Boe Di Kelurahan Romang Polong Kecamatan Somba Opu Kabupaten Gowa (Tinjauan Akidah)", Skripsi, (Makassar: Fak. Ushuluddin dan Filsafat UIN Alauddin Makassar, 2017), h. 6.

penulis mengangkat judul skripsi yaitu “ *Kepercayaan Masyarakat Desa Lompulle Kec. Ganra Kab. Soppeng (Tinjauan Akidah Islam)*”.

## **B. Fokus Penelitian dan Deskripsi Fokus**

### **1. Fokus Penelitian**

Fokus penelitian ini adalah tinjauan akidah islam terhadap kepercayaan yang melekat mengenai *ana' mallajang* (anak yang tidak terlihat) pada masyarakat Desa Lompulle Kecamatan Ganra Kabupaten Soppeng. Maka dalam hal ini, peneliti melakukan penelitian dan observasi.

### **2. Deskripsi Penelitian**

Untuk memudahkan pemahaman pembaca dan menghindari kesalah pahaman terhadap fokus penelitian “Kepercayaan Masyarakat Desa lompulle Kec. Ganra Kab. Soppeng (Tinjauan Akidah Islam)”, yang dalam hal ini dapat di deskripsikan pengertian judul yang mejadi kata-kata kunci penelitian ini:

#### **a. Kepercayaan**

Kepercayaan adalah keyakinan individu dan kemauan untuk bertindak atas dasar kata-kata, tindakan dan keputusan orang lain. Hal-hal yang dapat menyebabkan seseorang mempercayai orang lain yaitu berkembangnya sistem kepercayaan melalui pengalaman hidup seseorang, aturan atau norma yang ada pada lembaga atau masyarakat dan adanya pengalaman saat menjalin hubungan.

Kepercayaan adalah suatu harapan positif, asumsi, atau keyakinan dari proses pemikiran seseorang yang dipegang dan ditujukan pada orang lain bahwa orang tersebut akan berperilaku seperti yang diharapkan dan yang dibutuhkan. Kemudian kepercayaan juga bisa dikatakan sebagai anggapan atau keyakinan bahwa sesuatu yang dipercayai benar dan nyata. Maka dari itu anak mallajang adalah kepercayaan terhadap seseorang karna memiliki makhluk halus atau mitos.

## b. Masyarakat

Secara umum, masyarakat adalah sekumpulan individu-individu atau orang yang hidup bersama, masyarakat disebut dengan *society* artinya adalah interaksi sosial, perubahan sosial dan rasa kebersamaan yang asal katanya dari *socius* yang berarti kawan. Istilah masyarakat berasal dari kata bahasa Arab yaitu *syaraka* yang berarti ikut serta dan berpartisipasi. Dengan kata lain, masyarakat adalah suatu struktur yang mengalami ketegangan organisasi maupun perkembangan karena adanya pertentangan antara kelompok-kelompok yang terpecah secara ekonomi. Masyarakat juga diartikan sebagai suatu kenyataan yang objektif secara mandiri, bebas dari individu-individu yang merupakan anggota-anggotanya, masyarakat sebagai sekumpulan orang yang hidup bersama, bercampur untuk waktu yang cukup lama, mereka sadar bahwa mereka merupakan suatu kesatuan dan mereka merupakan suatu sistem hidup bersama.<sup>11</sup>

Masyarakat adalah sekumpulan manusia yang saling berinteraksi atau bergaul dengan kepentingan yang sama atau sekelompok manusia yang terikat oleh suatu kebudayaan yang mereka anggap sama. Dalam hal ini mempercayai adanya *anakmallajang* pada masyarakat desa lompulle kecamatan ganra kabupaten soppeng.

## c. Anak Mallajang

*Anak mallajang* adalah anak manusia memiliki kembar namun tidak dapat dilihat oleh pancaindra orang lain kecuali kembarannya, bahkan ibunya dapat merasakannya. Anak mallajang diyakini sebagai anak yang dapat mendatangkan manfaat dan mudharat bagi keluarganya, sesuai dengan perilaku keluarga tersebut terhadapnya.

---

<sup>11</sup>Donny Prasetyo dan Irwansyah, "Memahami Masyarakat dan Perspektifnya," *Jurnal Manajemen Pendidikan dan Ilmu Sosial*, vol. 1 no. 1 (Januari 2020), h. 164.

### **C. Rumusan Masalah**

Berdasarkan latar belakang masalah di atas, maka yang menjadi permasalahan skripsi ini adalah sebagai berikut:

1. Bagaimana Eksistensi Kepercayaan *Anak Mallajang* Di Desa Lompulle Kec. Ganra Kab. Soppeng?
2. Bagaimana Pandangan Masyarakat terhadap *Anak Mallajang* Di Desa Lompulle Kec. GanraKab. Soppeng?
3. Bagaimana Pandangan Akidah Islam terhadap *Anak Mallajang* Di Desa Lompulle Kec. Ganra Kab. Soppeng?

### **D. Kajian Pustaka**

Tinjauan pustaka merupakan salah satu bagian yang sangat penting bagi penelitian karna bagian ini bertujuan memandu peneliti dalam rangka menentukan sikap dari aspek ketersediaan sumber, baik berupa hasil-hasil penelitian maupun literatur-literatur yang berkaitan dengan pokok masalah yang akan diteliti. Adapun hasil penelitian dari beberapa skripsi temuan orang lain dan buku yang dijadikan sebagai tinjauan sebagai berikut:

1. Skripsi: Nur Sitti Hajar, *Tradisi Mappanonno Salo Di Desa Batu Api Kecamatan Maiwa Kabupaten Enrekang (Tinjauan Kebudayaan Islam)*, Makassar: Fakultas Adab dan Humaniora UIN Alauddin Makassar, 2017. Skripsi ini membahas tentang bagaimana masyarakat menyakini bahwa mereka memiliki saudara kembar yang berwujud buaya entah itu dari nenek moyang mereka ataupun dari mereka sendiri yang mendapatkan mimpi langsung bertemu dengan buaya tersebut. Perbedaannya dengan skripsi yang akan diteliti, skripsi ini lebih membahas kepada proses tradisi dan lebih kepada aspek kebudayaan Islam.



2. Jurnal: Basrian, Maimanah dan Arni, *Kepercayaan dan Perilaku Masyarakat Banjar dalam Hubungan Kekerabatan dengan Buaya Jelmaan di Banjarmasin dan Banjarbaru*, (Fakultas Ushuluddin dan Humaniora IAIN Antasari, Taswir, Vol. 1 No. 2, Juli-Desember 2013). Jurnal ini membahas tentang perilaku sebagian masyarakat Banjar dalam menjalin hubungan kekerabatan dengan buaya jelmaan sehingga masyarakat tersebut melakukan proses tradisi dengan memberikan sesajeng di sungai sebagai tanda penghormatan. Perbedaannya dengan penelitian yang akan diteliti yaitu penelitian ini lebih membahas kasus-kasus yang terjadi di Banjarmasin dan Banjarbaru.
3. Buku: Koentjaraningrat, *Pengantar Antropologi*, (Jakarta: Penerbit Universitas, 1965). Buku ini membahas tentang manusia sebagai pelaku dan pencipta kebudayaan dan membahas juga hubungan atau interaksi sosial manusia atau masyarakat.

#### **E. Tujuan dan Kegunaan**

##### **1. Tujuan**

- a. Untuk Mengetahui Eksistensi Kepercayaan *Anak Mallajang* Di Desa Lompulle Kec. Ganra Kab. Soppeng.
- b. Untuk Mengetahui Pandangan Masyarakat terhadap *Anak Mallajang* Di Desa Lompulle Kec. Ganra Kab. Soppeng.
- c. Untuk Mengetahui Pandangan Akidah Islam terhadap *Anak Mallajang* Di Desa Lompulle Kec. Ganra Kab. Soppeng.

##### **2. Kegunaan**

- a. Secara teoritis penelitian ini mampu memberikan sumbangsi dalam ilmu pengetahuan, menginformasikan perspektif baru terkhusus dalam bidang akademik, khususnya penelitian lapangan di program studi Akidah Filsafat

dan UIN Alauddin Makassar. Selain itu, dalam hal ini tinjauan akidah Islam terhadap kepercayaan masyarakat mengenai anak *mallajang* di Desa Lompulle Kecamatan Ganra Kabupaten Soppeng mampu memberikan wawasan dan menambah referensi akademik bagi para pelajar dan seluruh lapisan masyarakat yang membacanya.

- b. Secara praktis penelitian ini diharapkan dapat berguna dan menambah ilmu atau khasanah keilmuan terkait dengan akidah Islam terhadap kepercayaan Anak Mallajang di Desa Lompulle Kec.Ganra Kab. Soppeng.

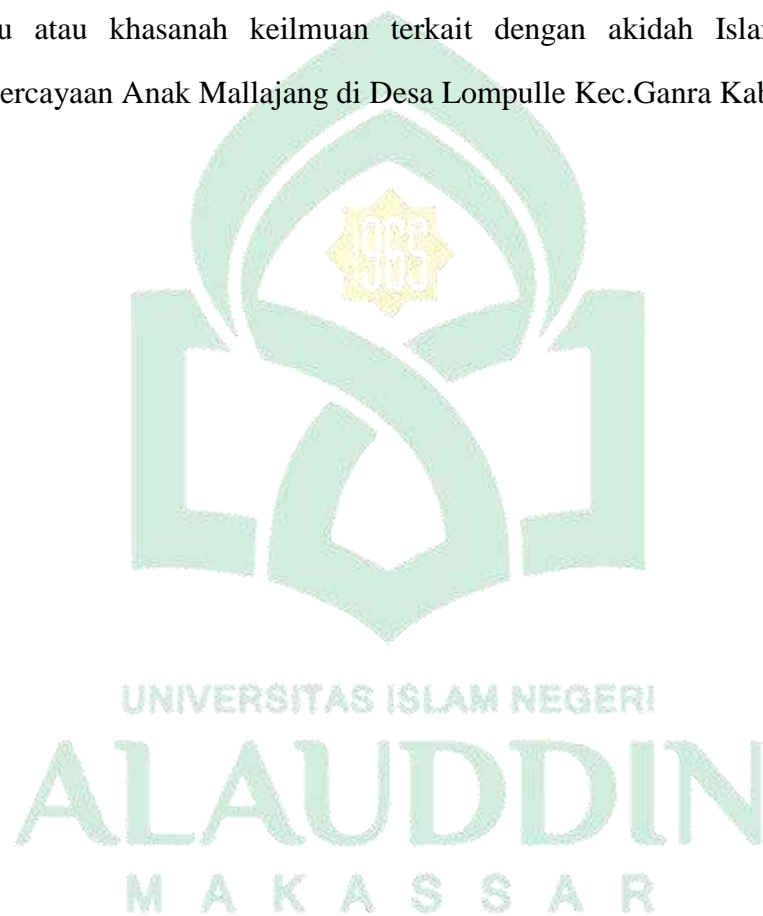

## BAB II

### TINJAUAN TEORITIS

#### **A. Asal-Usul Kepercayaan**

Kepercayaan pada awalnya Tuhan adalah dasar yang utama sekali dalam faham keagamaan. Tiap-tiap agama kecuali Budhisme yang asli dan beberapa agama lain berdasar atas kepercayaan pada sesuatu kekuatan gaib, dan cara hidup tiap-tiap manusia yang percaya pada agama di dunia ini amat rapat hubungannya dengan kepercayaan tersebut. Kekuatan gaib itu, kecuali dalam agama-agama primitif disebut Tuhan.<sup>1</sup>

Agama-agama primitif belum memberi nama Tuhan kepada kekuatan gaibitu. Dengan kata lain kekuatan gaib itu belumlah berasal dari luar alam ini, tetapi masih berpangkal dalam alam. Kekuatan gaib itu belum mempunyai arti teisme atau deisme, tetapi dinamisme dan animisme.<sup>2</sup>

#### **1. Animisme**

Ada masyarakat primitif lain yang berpendapat bahwa semua benda, baik yang bernyawa atau tidak bernyawa mempunyai roh. Paham ini disebut animisme, dari kata latin anima yang berarti jiwa. Sungguhpun masyarakat primitif serupa ini telah percaya pada roh, roh itu bagi mereka bukanlah roh sebagai yang kita ketahui. Dalam biologi atau psikologi, animisme adalah pandangan bahwa pikiran atau jiwa adalah suatu elemen imaterial yang bekerja sama dalam tubuh melalui otak dan sistem saraf. Jadi, animisme adalah suatu bentuk kepercayaan yang meyakini adanya jiwa. Dalam bentuk kepercayaan ini, tempat jiwa di mana ia

---

<sup>1</sup>Rahmawati, “Kepercayaan Masyarakat Terhadap *Erebambang* (Suatu Tinjauan Sosio-Antropologi)”, *Skripsi* (Makassar: Fak. Ushuluddin, Filsafat dan Politik UIN Alauddin Makassar, 2014), h. 28.

<sup>2</sup>Rahmawati, “Kepercayaan Masyarakat Terhadap *Erebambang* (Suatu Tinjauan Sosio-Antropologi)”, *Skripsi*, h. 29.

berada ternyata macam-macam bentuknya.<sup>3</sup>

Sebagai masyarakat primitif lainnya mereka juga belum dapat dengan jelas membedakan antara apa yang seharusnya disebut materi dan apa yang disebut roh. Bagi mereka roh itu tersusun dari suatu zat atau materi yang halus sekali, yang dekat menyerupai uap atau udara. Dalam paham masyarakat primitif ini, roh itu makan, mempunyai bentuk dan mempunyai umur. Bagi orang Bantu di Afrika, roh itu mesti diberi makan, sebagaimana halnya dengan manusia. Bagi penduduk pulau Andaman roh itu mempunyai kaki dan tangan yang panjang-panjang tetapi badannya kecil, pergi berburu, makan babi, menari dan bernyanyi. Bagi orang India Amerika, roh itu diwaktu mati naik kelangit sebagai awan. Roh orang India lebih hitam dari orang Eropa.

Roh itu mempunyai kekuatan dan kehendak, bisa merasa tenang dan menjadi marah. Kalau ia marah, ia dapat membahayakan bagi hidup manusia. Oleh sebab itu keridhaannya harus dicari, harus diusahakan supaya ia jangan marah, dengan memberi ia makan, mengemukakan korban kepadanya dan mengadakan pesta-pesta khusus untuk dia.

Bagi masyarakat primitif serupa ini segala benda yang ada didunia mempunyai roh. Gunung, laut, sungai, pohon kayu, batu, bahkan rumput mempunyai roh. Yang menarik perhatian mereka ialah roh-roh dari benda-benda yang menimbulkan perasaan dahsyat dalam diri manusia seperti danau, hutan, pohon kayu besar, sungai dan sebagainya. Adapun benda-benda yang tidak menimbulkan perasaan dahsyat seperti rumput, batu biasa dan sebagainya tidak menarik perhatian.

Yang tahu dan pandai mengambil hati roh-roh ini ialah dukun atau ahli sihir. Sebagaimana halnya dengan agama dinamisme, dalam agama animisme

---

<sup>3</sup> Rahmawati, "Kepercayaan Masyarakat Terhadap *Erebambang* (Suatu Tinjauan Sosio-Antropologi)", *Skripsi*, h. 30.

dukun atau tukang sihirlah yang sanggup mengontrol roh-roh itu. Dialah yang dapat mengusir roh yang marah dari diri orang yang sakit, dialah yang dapat mengusahakan supaya roh jangan marah dan dengan demikian menyelamatkan orang sekampungnya.

Sebagaimana halnya dalam agama dinamisme, dalam agama animisme, dukun atau tukang sihir dapat juga menarik roh-roh supaya mengambil tempat dalam fetish. Dan fetish ini bisa mempunyai bentuk apa saja, batu, kotak, gigi binatang dan sebagainya ada juga mempunyai bentuk patung-patung yang spesial dibuat untuk itu (dari sinilah datangnya penyembahan patung/patung tempat roh). Dalam agama animisme roh dari benda-benda dan nenek moyang yang dipandang berkuasa dihormati, dijunjung tinggi dan disembah, agar roh itu menolong manusia dan jangan menjadi rintangan baginya dalam kerja dan hidupnya sehari-hari. Dengan menghormati, menjunjung tinggi dan menyembah roh-roh itu manusia primitif berusaha mengikat tali persahabatan dengan mereka. Ia berusaha memenuhi tuntutan-tuntutan mereka. Dengan memenuhi tuntutan-tuntutan ini timbullah dalam kalangan masyarakat primitif apa yang menyerupai ibadat sekarang, terutama dalam pemberian korban, sembah dan berdo'a. Oleh karena itu ada ahli-ahli yang berpendapat bahwa agama dinamisme terdahulu wujudnya dari animisme. Dengan lain kata dinamisme meningkat menjadi animisme dan animisme sendiri kemudian meningkat menjadi politeisme.<sup>4</sup>

## **2. *Dinamisme***

Dinamisme berasal dari kata Yunani *dynamis* yang dalam bahasa Indonesia disebut kekuatan yaitu kepercayaan bahwa disekeliling alam manusia terdapat berbagai tenaga yang memiliki kekuatan gaib yang sakti. Dalam paham ini ada benda-benda tertentu mempunyai kekuatan gaib dan berpengaruh pada kehidupan

---

<sup>4</sup> Harun Nasution, *Falsafat Agama* (Jakarta: PT. Bulan Bintang, 1973), h. 23-28.

manusia sehari-hari. Kekuatan gaib itu ada yang bersifat baik dan ada pula yang bersifat jahat. Kekuatan gaib juga berasal dari roh manusia atau binatang yang sudah mati. Bagi manusia primitif yang tingkat kebudayaannya masih rendah sekali, tiap-tiap benda yang berada di sekelilingnya bisa mempunyai kekuatan batin yang misterius. Masyarakat-masyarakat yang masih primitif memberi berbagai nama pada kekuatan batin yang misterius ini. Orang Melanesia menyebutnya “mana”, orang Jepang “kami”, orang India “bari”, “shakti”, dan sebagainya, orang Pigmi di Afrika “oudah” dan orang-orang Indian Amerika “wakan”, “orenda” dan “maniti”. Dalam ilmu sejarah agama dan ilmu perbandingan agama, kekuatan batin ini biasanya disebut “mana”. Dalam bahasa Indonesia “tuah”.<sup>5</sup>

Mana ini mempunyai lima sifat :

- a. Mana mempunyai kekuatan,
- b. Mana tak dapat dilihat,
- c. Mana tidak mempunyai tempat yang tepat,
- d. Mana pada dasarnya tidak mesti baik dan pula tidak buruk,
- e. Mana terkadang dapat dikontrol terkadang tidak dapat dikontrol.

Mana adalah suatu kekuatan yang tak dapat dilihat, suatu kekuatan gaib, suatu kekuatan misterius. Yang dapat dilihat hanyalah efeknya. Mana bukanlah obah seperti tenaga yang terdapat dalam listrik. Kekuatan ini tidak kelihatan, hanya efeknya yang kelihatan dalam gerakan kapal di laut, mobil di darat dan mesin di pabrik. Bagi orang primitif mobil itu mempunyai mana, demikian pula kapal.

Dukun atau ahli sihir itu dianggap sanggup, bukan hanya untuk mengontrol mana, agar jangan mendatangkan kerusakan dan bahaya bagi suku

---

<sup>5</sup>Rahmawati, “Kepercayaan Masyarakat Terhadap *Erebambang* (Suatu Tinjauan Sosio-Antropologi)”, *Skripsi*, h. 32.

atau marga yang bersangkutan, tetapi juga dapat mengumpulkan berbagai mana dalam suatu benda tertentu, umpamanya tanduk binatang.

Tujuan manusia dalam agama yang mempunyai paham dinamisme ini ialah memperoleh mana sebanyak-banyaknya, dengan memakan benda-benda yang disangka mempunyai mana atau dengan memakai fetish yang telah dipenuhi dukun atau ahli sihir dengan berbagai mana.

Kesimpulannya, agama dinamisme mengajarkan kepada pemeluknya supaya memperoleh mana yang baik sebanyak-banyaknya dan menjauhi mana yang jahat. Masyarakat primitif belum bisa membedakan antara materi dan roh, sebagaimana kita di zaman modern sekarang dapat dengan jelas memperbedakan antara apa yang disebut materi dan apa yang disebut roh. Tidak begitu jelas apakah mana yang mereka sebut itu selamanya berarti kekuatan gaib, ataukah terkadang berarti roh.

### **3. Totemisme**

Totemisme merupakan bentuk religi yang terdapat dalam suatu masyarakat yang berbentuk unilineal. Suatu kelompok masyarakat atau suku tertentu umpamanya, percaya bahwa masing-masing kelompoknya berasal dari dewa nenek moyangnya. Begitu pula kelompok masyarakat tertentu lainnya. Kepada dewa nenek moyang mereka itu, diadakan pemujaan. Guna mempererat hubungan anggota dalam suatu kelompok masyarakat itu, suatu kelompok mempergunakan lambang (totem) berupa jenis binatang, tumbuh-tumbuhan, gejala alam. Dengan demikian, dalam suatu daerah, kemungkinan terdapat beberapa suku, akan terdapat banyak lambang-lambang atau totem.<sup>6</sup>

### **4. Politeisme**

Politeisme merupakan bentuk religi yang dapat dikatakan sebagai

---

<sup>6</sup>Rahmawati, "Kepercayaan Masyarakat Terhadap *Erebambang* (Suatu Tinjauan Sosio-Antropologi)", *Skripsi*, h. 33.

perkembangan yang lebih jauh dan mengarah kepada suatu sistem banyak dewa-dewa. Dalam masyarakat demikian, mereka percaya kepada banyak dewa-dewa. Hal demikian mungkin pula merupakan perkembangan dari Theisme cosmis.<sup>7</sup>

### **5. Monoteisme**

Monoteisme merupakan suatu bentuk religi yang percaya kepada satu dewa atau Tuhan. Monoteisme mungkin pula merupakan perkembangan dari politeisme, atau dengan kata lain dalam politeisme mungkin pula terdapat kepercayaan kepada adanya Tuhan yang satu. Kenyataannya tidak pernah ada suatu masyarakat yang penduduknya menganut suatu bentuk agama tertentu sebagaimana disebutkan diatas. Dalam suatu masyarakat tertentu, ada kemungkinan terdapat penganut animisme, fetichisme, atau monoteisme. Dalam suatu bentuk ritus atau aktivis keagamaan, sudah tidak jelas tujuan pemujaan dialamatkan kepada Tuhan yang bagaimana, sehingga bentuk religi yang disebutkan di atas merupakan unsur-unsur agama saja dalam suatu bentuk penyembuhan.<sup>8</sup>

Terlebih dahulu patut kita sadari bahwa bangsa primitif yang hidupnya dekat dengan alam, dan mereka langsung berhubungan dengan alam, juga mereka memiliki suatu kesadaran tentang adanya zat penggerak gaib dalam alam dan hidup ini, sekaligus diakui sebagai kekuasaan yang tertinggi. Bangsa primitif mengenal adanya zat yang agung tetapi bukan oleh karena memikirkan alam sekitarnya namun oleh karena dirasakannya dalam hidup ini dan diperolehnya di tengah-tengah pengalaman yang konkret.

Oleh karena itu, maka agama mereka bukannya tidak mengenal dunia lain

---

<sup>7</sup> Rahmawati, "Kepercayaan Masyarakat Terhadap *Erebambang* (Suatu Tinjauan Sosio-Antropologi)", *Skripsi*, h. 33.

<sup>8</sup> Zakiah Darajat Dkk, *Perbandingan Agama I* (Cet I; Jakarta: Bumi Aksara, 1996), h. 157-158.



daripada dunianya. Begitu pula pandangan mereka yang mementingkan keselarasan hidup perorangan, sosial serta keselarasan kosmos adalah suatu hal yang sangat berharga. Maka tidaklah dapat dipungkiri bahwa penghayatan mereka kepada Tuhan Yang Maha Esa dikatakan sudah ada. Tetapi persoalannya apakah monoteistis atau politeistis agama mereka.

### **B. Persepsi Anak Mallajang**

Sebagian suku Bugis meyakini bahwa setiap manusia yang lahir ke dunia ini selalu memiliki kembaran yang tidak berwujud manusia. Di antaranya yang masih memegang teguh kepercayaan tersebut adalah suku bugis di Wajo, Bone dan Soppeng. Kepercayaan ini sudah turun-temurun berlangsung berdasarkan cerita-cerita leluhur. Kembaran yang tidak berwujud manusia ini diyakini sebagai sebuah makhluk yang tidak dapat terlihat secara kasat mata, namun sifatnya melayang (*mallajang*). Beberapa penghuni rumah yang memiliki anak yang lahir biasanya membuat sebuah ruangan tidur khusus bagi *anak mallajang* tersebut sebagaimana layaknya seorang yang hidup di dunia. Di dalam ruangan tidur tersebut akan ditempatkan sebuah tempat tidur kecil atau tempat tidur besar atau disamping tempat tidur besar diletakkan tempat tidur kecil.

Tempat tidur kecil bagi kembaran anak yang dianggap menghilang secara kasat mata (*anak mallajang*) ini ditutupi dengan kelambu warna merah atau warna kuning sesuai permintaan *anak mallajang* tersebut dalam mimpi ibunya. Jika hal tersebut tidak dituruti, maka diyakini anak kembaran yang hidup mudah sakit-sakitan. Salah satu Desa yang ada di Kabupaten Wajo yang masih memiliki kepercayaan seperti ini berada di Desa Tadampalie Kabupaten Wajo, di mana *anak mallajang* memiliki ruang khusus (sakral) yang dilengkapi tempat tidur kecil. Bagi masyarakat bugis di Desa Tadampalie Wajo, tempat tidur kecil atau mini disebut *ranjang-ranjang*.<sup>9</sup>

*Ranjang-ranjang* biasanya ditempatkan pada *lontang ritengnga*, pada sebuah

---

<sup>9</sup>Naidah Naing, dll., "Makna Ruang Sakral Pada Tata Ruang dalam Rumah Panggung Tradisional Bugis", *Jurnal Permukiman* vol. 14 no. 2 (November 2019), h. 69.

kamar di mana terdapat *posi bola* (tiang pusat rumah). *Ranjang-ranjang* ini dilengkapi dengan perlengkapan tidur seperti halnya perlengkapan tidur orang dewasa. Ada bantal kepala dan guling serta kasur. Di atas *ranjang-ranjang* diletakkan baki berisi makanan atau baki diletakkan di depan *ranjang-ranjang* di dalam kamar. Ruang kamar untuk *ranjang-ranjang* ini dianggap memiliki kekuatan mistis sehingga tidak bisa sembarangan orang masuk ke ruangan ini, kecuali kembaran yang hidup. Ruang mistis ini sangat tertutup bagi orang luar rumah dan memiliki aura yang berbeda dengan ruang lainnya. Saat diadakan upacara tertentu di rumah Bugis, maka ruang mistis ini harus mendapat perhatian khusus untuk diberi sesajen sebagai persembahan untuk anak *mallajang* agar yang tidak jelas wujudnya merasa diperhatikan sehingga tidak mengganggu pemilik rumah.<sup>10</sup>

*Ranjang-ranjang* kecil pada ruang mistis di dalam rumah, ada yang ditempatkan di dalam kamar, ada yang ditempatkan di luar kamar pada bagian belakang rumah dan ada pula yang ditempatkan di samping tempat tidur kembarannya di dalam kamar pada *lontar ri tengnga*. Penempatan ruang untuk *ranjang-ranjang* biasanya tergantung luas dari rumah tersebut. Jika rumah yang ada memiliki banyak ruangan kamar, maka *ranjang-ranjang* ditempatkan di salah satu kamar pada *lontang ri tengnga*. Jika tidak terdapat kamar di rumah itu, maka *ranjang-ranjang* ditempatkan di belakang tempat tidur orang dewasa atau pada bagian *lontang rilaleng*. Ruang mistis untuk *ranjang-ranjang* tidak bisa ditempatkan pada *lontang risaliweng* (petak depan), karena ruangan tersebut dianggap sakral, suci dan mengandung ruang mistis.<sup>11</sup>

---

<sup>10</sup>Naidah Naing, dll., "Makna Ruang Sakral Pada Tata Ruang dalam Rumah Panggung Tradisional Bugis", *Jurnal Permukiman* vol. 14 no. 2, h. 69-70.

<sup>11</sup>Naidah Naing, dll., "Makna Ruang Sakral Pada Tata Ruang dalam Rumah Panggung Tradisional Bugis", *Jurnal Permukiman* vol. 14 no. 2, h. 70.

### C. Akidah Islam

#### 1. Pengertian Aqidah

Secara etimologis, aqidah berakar dari kata ‘aqada-ya’qidu.aqdan-‘aqidatan. ‘Aqdan berarti simpul, ikatan, perjanjian dan kokoh. Setelah terbentuk menjadi ‘aqidah berarti keyakinan. Relevansi antara arti kata ‘aqdan dan aqidah adalah keyakinan itu tersimpul dengan kokoh di dalam hati bersifat mengikat dan mengandung perjanjian.<sup>12</sup>

Aqidah dalam istilah umum dipakai untuk menyebut keputusan pikiran yang mantap, besar maupun salah. Jika keputusan yang mantap itu benar, itulah disebut aqidah yang benar, seperti keyakinan umat Islam tentang keesaan Allah. Namun jika salah, itulah yang disebut aqidah yang batil. Istilah aqidah juga digunakan untuk mrnyebut kepercayaan dan keputusan yang tegas yang tidak bisa dihindangi kebimbangan.<sup>13</sup>

Aqidah Islam adalah kepercayaan kepada Allah, para Malaikat- Nya, kitab-kitab suci-Nya, para rasul-Nya, hari akhir, qada dan qadar, serta seluruh isi al-Qur’an dan hadis yang merupakan pedoman dalam agama Islam. Dengan kata lain aqidah Islam adalah pokok-pokok kepercayaan yang harus diyakini kebenarannya oleh setiap muslim berdasarkan dali naqli dan aqli (nash dan akal).<sup>14</sup>

Dasar dari aqidah Islam adalah al-Qur’an dan hadist. Di dalam al- Quran terdapat banyak ayat yang menjelaskan pokok aqidah. Dalam al- Quran aqidah ini identik dengan keimanan kerana keimanan merupakan pokok-pokok dari aqidah

---

<sup>12</sup>Magfirah, “Tradisi Accera Pare pada Masyarakat Desa Manimbahoi Kec. Parigi Kab. Gowa (Tinjauan Aqidah Islam), *Skripsi* (Makassar: Fak. Ushuluddin, Filsafat dan Politik UIN Alauddin Makassar, 2015), h. 20.

<sup>13</sup>Rosihin Anwar, *Aqidah Akhlak* (Cet I; Bandung: Pustaka Setia, 2008), h. 13-14

<sup>14</sup>A.Zainuddin dan M. Jamhari, *Aqidah dan Ibadah*, (Cet. I; Bandung: Pustaka Setia, 1999), h. 49.

Islam. Ayat al-Qur'an yang memuat kandungan aqidah Islam, diantaranya Q.S. Al-Baqarah (2) : 285.

أَمَّنَ الرَّسُولُ بِمَا أُنزِلَ إِلَيْهِ مِنْ رَبِّهِ وَالْمُؤْمِنُونَ كُلٌّ آمَنَ بِاللَّهِ وَمَلَيْكَتِهِ وَكُتُبِهِ وَرُسُلِهِ لَا نُفَرِّقُ  
بَيْنَ أَحَدٍ مِّنْ رُّسُلِهِ وَقَالُوا سَمِعْنَا وَأَطَعْنَا غُفْرَانَكَ رَبَّنَا وَإِلَيْكَ الْمَصِيرُ ٢٨٥

Terjemahnya:

“Rasul (Muhammad) beriman pada apa (Al-Qur'an) yang diturunkan kepadanya dari Tuhannya, demikian pula orang-orang mukmin. Masing-masing beriman kepada Allah, malaikat-malaikat-Nya, kitab-kitab-Nya, dan rasul-rasul-Nya. (Mereka berkata,) “Kami tidak membeda-bedakan seorang pun dari rasul-rasul-Nya.” Mereka juga berkata, “Kami dengar dan kami taat. Ampunilah kami, wahai Tuhan kami. Hanya kepada-Mu tempat (kami) kembali.”<sup>15</sup>

Menurut Quraish Shihab dalam tafsirannya mengatakan kualitas iman dan kepercayaan Rasul itu sungguh berbeda dengan kualitas iman dan kepercayaan para sahabat nabi dan orang-orang beriman sesudah mereka. Sehingga dalam penggalan kalimat *Rasul (Muhammad) beriman pada apa (Al-Qur'an) yang diturunkan kepadanya dari Tuhannya demikian pula orang-orang mukmin*, dipisahkan dengan pernyataan keimanan nabi. Walau berbeda kualitas iman Rasul dengan orang-orang mukmin, tapi objek keimanannya tetap sama yaitu kepada Allah yang Maha Esa, kepada malaikat-malaikat, kepada kitab-kitab dan juga kepada rasul-rasul Allah swt.<sup>16</sup>

Istilah lain yang semakna dengan aqidah adalah tauhid. Ajaran tauhid adalah tema sentral aqidah, oleh sebab itu aqidah diidentikkan juga dengan tauhid. Batasan makna "At-tauhid" menurut bahasa adalah meyakini keesaan Tuhan, atau menganggap hanya ada satu, tidak ada yang lain. Dalam hubungannya dengan agama Islam, menurut istilah bermakna bahwa di dunia ini hanya ada satu Tuhan,

<sup>15</sup> Kementerian Agama RI, "Al-Qur'an: Transliterasi Perkata dan Terjemah Perkata", (Surabaya: Nur Ilmu, 2020), h.49.

<sup>16</sup>M. Quraish Shihab, *Tafsir al-Misbah "Pesan, Kesan dan Keserasian al-Qur'an"*, Vol. 1 (Cet. V; Jakarta: Lentera Hati, 2002), h. 619.

yaitu Allah Swt. tidak ada yang disebut Tuhan, dianggap sebagai Tuhan, atau dinobatkan sebagai Tuhan, selain Allah Swt.<sup>17</sup> Firman Allah dalam surah Al-ikhlas ayat 1-4:

قُلْ هُوَ اللَّهُ أَحَدٌ ۝ ۱ اللَّهُ الصَّمَدُ ۝ ۲ لَمْ يَلِدْ وَلَمْ يُولَدْ ۝ ۳ وَلَمْ يَكُنْ لَهُ كُفُوًا أَحَدٌ ۝ ۴

Terjemahnya:

“Katakanlah (Nabi Muhammad), “Dialah Allah Yang Maha Esa. Allah tempat meminta segala sesuatu. Dia tidak beranak dan tidak pula diperanakkan. Serta tidak ada sesuatu pun yang setara dengan-Nya.”<sup>18</sup>

## 2. Tujuan & Keistimewaan Aqidah

Tujuan aqidah Islam adalah:

a. Memupuk dan mengembangkan potensi-potensi ketuhanan yang ada sejak lahir

Hal ini karena manusia sejak di alam roh sudah mempunyai fitrah ketuhanan, sebagaimana firman Allah dalam Q.S. Al- A'raf (7) : ayat 172-173.

وَإِذْ أَخَذَ رَبُّكَ مِنْ بَنِي آدَمَ مِنْ ظُهُورِهِمْ ذُرِّيَّتَهُمْ وَأَشْهَدَهُمْ عَلَىٰ أَنفُسِهِمْ أَلَسْتُ بِرَبِّكُمْ قَالُوا بَلَىٰ شَهِدْنَا أَنْ تَقُولُوا يَوْمَ الْقِيَامَةِ إِنَّا كُنَّا عَنْ هَذَا غَافِلِينَ ۝ ۱۷۲ أَوْ تَقُولُوا إِنَّمَا أَشْرَكَ آبَاؤُنَا مِنْ قَبْلُ وَكُنَّا ذُرِّيَّةً مِّنْ بَعْدِهِمْ أَفَتُهْلِكُنَا بِمَا فَعَلَ الْمُبْطِلُونَ ۝ ۱۷۳

Terjemahnya:

“(Ingatlah) ketika Tuhanmu mengeluarkan dari tulang punggung anak cucu Adam, keturunan mereka dan Allah mengambil kesaksiannya terhadap diri mereka sendiri (seraya berfirman), “Bukankah Aku ini Tuhanmu?” Mereka menjawab, “Betul (Engkau Tuhan kami), kami bersaksi.” (Kami melakukannya) agar pada hari Kiamat kamu (tidak) mengatakan, “Sesungguhnya kami lengah terhadap hal ini,”. Atau agar kamu (tidak) mengatakan, “Sesungguhnya nenek moyang kami telah mempersekutukan (Tuhan) sejak dahulu, sedangkan kami adalah keturunan yang (datang) setelah mereka. Maka, apakah Engkau akan

<sup>17</sup>Nuraningsih, *Aqidah Islam: Pilar Ulama Manusia Beramal Ikhlas* (Cet. I; Makassar: Alauddin University Press, 2011), h. 5.

<sup>18</sup>Kementerian Agama RI, “*Al-Qur’an: Transliterasi Perkata dan Terjemah Perkata*”, (Surabaya: Nur Ilmu, 2020), h. 604.

menyiksa kami karena perbuatan para pelaku kebatilan?”<sup>19</sup>

Ayat di atas menjelaskan dua sebab kenapa persaksian itu diambil Allah swt., yang pertama yaitu agar manusia pada hari kiamat tidak mengatakan “Sesungguhnya kami adalah orang-orang yang lengah terhadap ini” yakni kalau kami tidak melakukan hal tersebut maka mereka akan berkata “Kami tidak tahu, kami tidak mendapatkan petunjuk mengenai wuud dan keesaan Allah”. Yang kedua agar mereka tidak mengatakan “sesungguhnya orang tua kami telah mempersekutukan Tuhan, kami hanyalah anak keturunan mereka” maka dari dalih itu maka Allah menciptakan mereka dalam keadaan memiliki fitrah kesucian dan pengakuan akan keesaan itu.<sup>20</sup>

#### b. Menjaga manusia dari kemusyrikan

Kemungkinan manusia untuk terperosok ke dalam kemusyrikan terbuka lebar, baik secara terang-terangan (syirik jaly), yakni berupa perbuatan ataupun ucapan maupun kemusyrikan yang bersifat sembunyi-sembunyi (syirik khafy) yang berada di dalam hati. Untuk mencegah manusia dari kemusyrikan tersebut, diperlukan tuntutan yang jelas tentang kepercayaan terhadap Tuhan yang Maha Esa.

#### c. Menghindari dari pengaruh akal yang menyesatkan

Walaupun manusia diberi oleh Allah kelebihan berupa akal pikiran, manusia sering tersesat oleh akal pikirannya, sehingga akal pikiran manusia perlu dibimbing oleh aqidah Islam. Walaupun manusia diberi oleh Allah kelebihan berupa akal pikiran, manusia sering tersesat oleh akal pikirannya, sehingga akal pikiran manusia perlu dibimbing oleh aqidah Islam.<sup>21</sup>

<sup>19</sup>Kementerian Agama RI, “*Al-Qur’an: Transliterasi Perkata dan Terjemah Perkata*”, (Surabaya: Nur Ilmu, 2020), h.159.

<sup>20</sup>M. Quraish Shihab, *Tafsir al-Misbah “Pesan, Kesan dan Kekeragaman al-Qur’an”*, Vol. 5 (Cet. V; Jakarta: Lentera Hati, 2002), h. 306.

<sup>21</sup> Rosihin Anwar, *Aqidah Akhlak*, h. 15-16.

Adapun Keistimewaan Aqidah Islamiyah yaitu:

a. Sumber Pengambilannya adalah Murni

Hal itu karena aqidah Islam berpegang pada al-Qur' an, as- Sunnah, dan ijma. Jadi aqidah Islam diambil dari sumber yang jernih dan jauh dari kekeruhan hawa nafsu dan syahwat.

b. Menjamin Kehidupan yang Mulia bagi para Pemeluknya

Dibawah naungan aqidah Islam, keamanan dan kehidupan yang mulia akan terwujud. Hal itu karena ia berdiri di atas fondasi iman kepada Allah semata. Firman Allah dalam Q.S. Al-An'am/6: 82:

الَّذِينَ آمَنُوا وَلَمْ يَلْبِسُوا إِيمَانَهُمْ بِظُلْمٍ أُولَٰئِكَ لَهُمُ الْأَمْنُ وَهُمْ مُهْتَدُونَ ٨٢

Terjemahnya:

“Orang-orang yang beriman dan tidak mencampuradukkan iman mereka dengan kezaliman (syirik), merekalah orang-orang yang mendapat rasa aman dan mendapat petunjuk.”<sup>22</sup>

Dalam kitab tafsir al-Misbah dijelaskan jika kata *zhulm* diartikan “syirik” maka keamanan yang dimaksud pada ayat ini adalah keamanan dari siksa duniawi yang memunahkan orang-orang durhaka dan dari siksa ukhrawi yaitu kekekalan di neraka. Namun jika kata *zhulm* dipahami dalam artian “dosa” maka keamanan yang dimaksud adalah kesejahteraan hidup duniawi dan keberkahan serta kebahagiaan ukhrawi dengan peringkat sangat tinggi di akhirat nanti.<sup>23</sup>

c. Membuat Hati Penuh Tawakkal kepada Allah

Akidah islam memerintahkan kepada setiap manusia agar hatinya selalu diliputi cahaya tawakkal kepada Allah. Tawakkal menurut istilah syara' berarti menghadapkan hati kepada Allah ketika bekerja seraya memohon bantuan

<sup>22</sup>Kementerian Agama RI, “Al-Qur'an: Transliterasi Perkata dan Terjemah Perkata”, (Surabaya: Nur Ilmu, 2020), h.138.

<sup>23</sup>M. Quraish Shihab, *Tafsir al-Misbah “Pesan, Kesan dan Keserasian al-Qur'an”*, Vol. 4 (Cet. V; Jakarta: Lentera Hati, 2002), h. 177.

kepada-Nya.

d. Mengantarkan Pada Kejayaan dan Kemuliaan

Aqidah yang benar akan mengantarkan penganutnya pada kejayaan dan kemuliaan. Jika seseorang merasa yakin bahwa Allah yang memberi manfaat. dan mendatangkan bahaya seenantiasa berlindung kepada-Nya, tidak takut kepada selain-Nya, dan tidak berharap melainkan dari kemurahan-Nya.

e. Tidak Bertentangan dengan Ilmu Pengetahuan yang Benar

Aqidah Islam tidak bertentangan dengan ilmu pengetahuan yang benar, melainkan mendukung, menganjurkan, dan menyerukan kepada manusia. Hal ini karena ilmu pengetahuan yang bermanfaat yang ditunjukkan oleh al-Qur'an dan as-sunnah adalah semua ilmu pengetahuan yang mengantarkan kepada tujuan-tujuan luhur dan membuahkan segala sesuatu yang bermanfaat, baik dalam konteks dunia maupun akhirat. Jadi segala sesuatu yang bisa menyucikan perbuatan, meningkatkan akhlak (moralitas), dan menunjukkan jalan yang benar adalah ilmu yang bermanfaat.

### 3. Aqidah pokok dalam Islam

Aqidah pokok yang perlu dipercayai oleh tiap-tiap Muslimin adalah yang termasuk unsur pertama dari unsur-unsur keimanan ialah mempercayai:

- a. Wujud (Ada) Allah dan Wahdaniat (Keesaan-Nya). Sendiri dalam menciptakan, mengatur dan mengurus segala sesuatu. Tiada yang menyerupai-Nya tentang zat dan sifat-Nya. Hanya Dia saja yang patut disembah, dipuja dan dimuliakan. Kepada-Nya saja boleh menghadapkan permintaan dan menundukkan diri. Tidak ada pencipta dan pengatur selain dari pada-Nya. Firman Allah dalam al- Qur'an surah al-An'am/6: 14:

قُلْ أَغَيْرَ اللَّهِ اتَّخَذُ وَلِيًّا فَاطِرِ السَّمَوَاتِ وَالْأَرْضِ وَهُوَ يُطْعَمُ وَلَا يُطْعَمُ قُلْ إِنِّي أُمِرْتُ أَنْ أَكُونَ

أَوَّلَ مَنْ أَسْلَمَ وَلَا تَكُونَنَّ مِنَ الْمُشْرِكِينَ ١٤



Terjemahnya:

“Katakanlah (Nabi Muhammad), “Apakah selain Allah, Pencipta langit dan bumi serta Dia memberi makan dan tidak diberi makan, akan aku jadikan sebagai pelindung?” Katakanlah (Nabi Muhammad), “Sesungguhnya aku diperintahkan agar aku menjadi orang pertama yang berserah diri (kepada Allah), dan jangan sekali-kali kamu masuk golongan orang-orang musyrik.”<sup>24</sup>

Ayat ini mengemukakan bukti keesaan Allah swt., ayat ini memerintahkan Nabi Muhamma saw. Untuk mengemukakan pertanyaan yang bertujuan mengecam sekaligus menetapkan suatu hakikat yang semestinya diakui dan diamalkan oleh setiap makhluk.<sup>25</sup>

- a. Bahwa Tuhan memilih diantara hamba-Nya, yang dipandang-Nya layak untuk memikul risalah-Nya (utusan-Nya). Kepada Rasul-rasul itu disampaikan wahyu dengan perantara malaikat. Mereka berkewajiban menyeru manusia kepada keimanan dan mengeajak mengerjakan amal saleh. karena itu wajib beriman kepada segenap Rasul-rasul-Nya yang disebutkan dalam al-Qur'an.
- b. Adanya malaikat yang membawa wahyu dari Allah kepada Rasul-rasul-Nya. Juga mempercayai kitab-kitab suci yang merupakan kumpulan wahyu Ilahi dan isi risalat Tuhan.
- c. Mempercayai apa yang terkandung dalam risalat itu, diantaranya iman dengan hari berbangkit dan pembalasan. Juga iman kepada pokok-pokok syari'at dan peraturan-peraturan yang telah dipilih Tuhan sesuai dengan keperluan hidup manusia dan selaras dengan kesanggupan mereka, sehingga tergambarlah dengan nyata keadilan, rahmat, kebesaran, dan kebijaksanaan Ilahi.

---

<sup>24</sup>Kementerian Agama RI, “*Al-Qur'an: Transliterasi Perkata dan Terjemah Perkata*”, (Surabaya: Nur Ilmu, 2020), h.129.

<sup>25</sup>M. Quraish Shihab, *Tafsir al-Misbah “Pesan, Kesan dan Keserasian al-Qur'an”*, Vol. 4 (Cet. V; Jakarta: Lentera Hati, 2002), h. 36.

### BAB III

## METODOLOGI PENELITIAN

Dalam upaya mewujudkan studi proposal ini, penulis memakai sebagian tata cara selaku metode pendekatan bermacam permasalahan yang sudah diformulasikan. Dengan metode itu bisa diperoleh sesuatu simpulan ilmiah serta sistematis dengan langkah sebagai berikut:

#### ***A. Jenis dan Lokasi Penelitian***

##### **1. Jenis Penelitian**

Pada dasarnya metode penelitian adalah suatu cara peneliti menunjukkan jalan ke depan dalam pekerjaan persiapan, selama dan sesudah perkumpulan data secara tertib, bermakna dan terarah guna menjawabnya secara ilmiah dengan permasalahannya.

Jenis studi yang digunakan penelitian ini yakni penelitian kualitatif. Kualitatif yakni suatu tipe informasi yang lebih menarangkan analisa serta penyimpulan deduktif serta induktif. Penelitian deskriptif kualitatif lebih menekankan pada keaslian informasi serta tidak cuma bertolak pada teori saja, melainkan lebih menekankan pada kenyataan yang betul-betul terjalin di lapangan.<sup>1</sup> Penelitian dengan jenis kualitatif tidaklah mengutamakan banyaknya informan ataupun besarnya populasi, bahkan sangat terbatas. Jika data yang terkumpul sudah mendalam dan bisa menjelaskan fenomena yang sedang diteliti, maka sudah tidak perlu mencari data dan dapat langsung mengolah data menjadi hasil penelitian dengan menarik kesimpulan sebelumnya.

Adapun penelitian kualitatif yang akan digunakan yaitu dalam bentuk lapangan (*field research*) dan pustaka (*library research*) yang sangat cocok dengan penelitian ini. Karena penelitian ini merupakan metode yang digunakan

---

<sup>1</sup>Jejen Musfah, *Panduan Menulis Karya Ilmiah* (Jakarta: Kencana, 2016), h. 30.

untuk meneliti objek alamiah, dan yang menjadi instrument kunci pada penelitian ini yaitu peneliti sendiri.<sup>2</sup>

Dengan menggunakan jenis penelitian ini, penulis bisa mendapatkan data deskriptif dalam mengeksplorasi perilaku dan sikap masyarakat di Lingkungan Lompulle, Kecamatan Ganra, Kabupaten Soppeng sebagai penganut kepercayaan Anak *Mallajang* di Desa Lompulle Kec. Ganra Kab. Soppeng.

## 2. Lokasi Penelitian

Penelitian ini merupakan penelitian lapangan yang dipadukan dengan penelitian kepustakaan, maka langkah awal penelitian ini adalah menentukan terlebih dahulu lokasi yang akan diteliti sebagai salah satu hal yang mendesak dalam penelitian ini dengan tujuan untuk menggali seluruh informasi yang tercakup dalam topik ini *focus search*. Jadi, penelitian dilakukan di lapangan dalam arti masyarakat, lembaga atau kelompok tertentu.

Dalam penelitian ini peneliti mengambil lokasi penelitian di Desa Lompulle Kecamatan Ganra Kabupaten Soppeng Provinsi Sulawesi Selatan, yang banyak menganut keyakinan terhadap Anak *Mallajang*.

Terkait dengan waktu penelitian yang dipilih oleh penulis yaitu terhitung mulai tanggal 26 November 2022 sampai tanggal 16 Desember 2022. Kemudian alasan dari pemilihan lokasi ini dilakukan pada beberapa sebab yaitu sebagai berikut:

- a. Sebab pertama yaitu desa Lompulle merupakan kampung yang terbelang dekat dengan kampung halaman penulis dan mengenal beberapa warga masyarakat yang bertempat tinggal di Desa Lompulle. Dimana masyarakat tersebut menjadi saksi atas kepercayaan lokal yang dianut oleh warga setempat, sehingga peneliti merasa yakin dan mampu untuk mengangkat judul ini untuk

---

<sup>2</sup>Sugiyono, *Memahami Penelitian Kualitatif* (Bandung: Alfabeta, 2009), h. 1.

diteliti lebih jauh.

- b. Sebab kedua yaitu kepercayaan anak *mallajang* dirasa oleh peneliti menjadi sebuah kepercayaan yang menarik, karena kepercayaan tersebut dikait-kaitkan dengan hal-hal gaib dan mistis yang berada dalam lingkup keluarga.

### **B. Pendekatan Penelitian**

Terdapat sebagian pendekatan yang digunakan periset buat menguasai secara mendalam mengenai kepercayaan Anak *Mallajang* di Lingkungan Desa Lompulle.

- a. Pendekatan Teologis, ialah pendekatan dengan menelusuri konsep-konsep yang relevan dengan keyakinan ataupun aqidah. Dalam perihal ini akan menjelaskan keterkaitan antara Tuhan, manusia serta alam.
- b. Pendekatan Fenomenologi ialah suatu pendekatan dengan tujuan buat menguasai kondisi warga dengan memandangi dikasi ataupun peristiwa yang terlihat di masyarakat.<sup>3</sup> Penelitian fenomenologis bertujuan memperoleh uraian lengkap yang merupakan esensi pengalaman. Berupaya menemukan struktur pengalaman dengan menafsirkan uraian orisinal dari situasi tempat pengalaman itu berlangsung. Fenomenologi tidak berasumsi bahwa peneliti mengetahui arti atau makna sesuatu bagi orang-orang yang sedang menjadi objek maupun subjek penelitian mereka. Inkuiri fenomenologis dimulai dengan diam. Diam merupakan tindakan untuk menangkap pengertian sesuatu yang sedang diteliti. Mereka berusaha masuk ke dalam dunia konseptual para subjek yang ditelitinya sedemikian rupa sehingga mereka mengerti apa dan bagaimana suatu pengertian yang

---

<sup>3</sup>Abdullah Abd. Talib, *Pengantar Filsafat* (Cet. I; Makassar: Alauddin University Press, 2013), h. 181

dikembangkan oleh mereka di sekitar peristiwa dalam kehidupan sehari-hari.<sup>4</sup>

### **C. Sumber Data**

Penelitian ini menggunakan dua sumber data yaitu data primer dan data sekunder. Data primer yaitu data yang diperoleh di lapangan yang bersumber dari informan, tokoh warga, ataupun pejabat setempat yang banyak memahami mengenai kepercayaan anak *mallajang* tersebut.

Dalam pemilihan responden, peneliti memilih teknik pengambilan sampel dengan menggunakan teknik *snowball sampling*. Teknik tersebut adalah teknik pengambilan sampel yang diperoleh dengan proses berpindah dari satu responden ke responden lainnya.<sup>5</sup> Teknik ini sengaja dipilih untuk mencari informan lain yang menurut peneliti berpotensi untuk dihubungi dan ditanyai mengenai objek yang diteliti, guna memperoleh data yang diperlukan.

Sedangkan data sekunder berbentuk dokumen yang berasal dari buku-novel, jurnal, hasilriset, majalah, tiap hari, dokumen-dokumen, serta media cetak yang lain yang berkaitan dengan riset ini yang diperoleh dengan tata metode penelusuran arsip serta bermacam bibliotek.<sup>6</sup> Data tersebut untuk memberikan informasi yang jelas tentang kondisi geografis, administrasi, sosial ekonomi, pendidikan dan sosial keagamaan daerah penelitian serta untuk memperkaya informasi dan memudahkan peneliti menyajikan data yang akurat tentang kepercayaan anak *mallajang* di Desa Lompulle Kecamatan Ganra Kabupaten Soppeng.

---

<sup>4</sup>Deddy Mulyana dan Solatun, *Metode Penelitian Komunikasi* (Bandung: PT Remaja Rosdakarya, 2013), h. 91.

<sup>5</sup>Nina Nurdiani, "Teknik Sampling Snowball dalam Penelitian Lapangan," *Jurnal Nurhik* vol. 5 no. 2 (Desember 2014), h. 1113.

<sup>6</sup>Burhan Bungin, *Studi Kualitatif* (Cet. II; Jakarta: Aksara, 2004), h. 98

#### **D. Metode Pengumpulan Data**

Metode pengumpulan data merupakan salah satu langkah yang menentukan berhasil atau tidaknya suatu penelitian, sebab tujuan utama dari suatu penelitian yakni pengumpulan informasi. Adapun metode pengumpulan data yang dipergunakan dalam penelitian iniyakni sebagai berikut:

1. Observasi, yakni melakukan pengamatan langsung keposisi penelitian terhadap objek yang ingin diteliti. Observasi yakni perlengkapan pengumpulan data dengan mengenakan panca indra.<sup>7</sup> Peneliti dalam hal ini akan melakukan pengamatan langsung di lokasi yang menjadi fokus peneliti yaitu di Desa Lompulle Kecamatan Ganra Kabupaten Soppeng sebagai tempat atau lokasi dianutnya kepercayaan anak *mallajang* tersebut.
2. Wawancara, adalah pengumpulan informasi yang dilakukan melalui tanya-jawab antara periset dengan informan bersumber pada pedoman pada catatan persoalan yang sudah disiapkan sebelumnya.<sup>8</sup> Yaitu pewawancara sendiri sebagai penanya dengan pihak lain yaitu orang yang diwawancarai sebagai orang yang memberikan jawaban atas pertanyaan itu.<sup>9</sup> Adapun tujuan dilakukannya metode ini tidak lain untuk memperoleh data-data terkait pemahaman kepercayaan anak *mallajang*.<sup>10</sup>
3. Dokumentasi merupakan tata metode pengumpulan informasi dengan tata cara mengumpulkan dan menganalisis dokumen-dokumen yang tertulis, menghimpun serta menganalisis dokumen-dokumen yang tertulis, foto serta lainnya yang berkaitan dengan aspek yang diteliti buat mendapatkan data-

---

<sup>7</sup>S. Nasution, *Riset Naturalistik-Kualitatif* (Bandung: Tarsito, 1992), h. 66

<sup>8</sup>Irawan Soehartono, *Metodologi Studi Sosia: l Suatu tata cara Studi Bidang Kesejahteraan Sosial dan Ilmu Sosial Yang lain* (Cet. VIII; Bandung: Anak muda Rosda karya, 2011), h. 68

<sup>9</sup>Lexxi Moleong, *Metode Penelitian Kualitatif* (Bandung: PT Remaja Rosdakarya, 1991), h. 3.

<sup>10</sup>P. Joko Subagyo, *Metode Penelitian dalam Teori dan Praktek* (Cet. II; Jakarta: PT Rineka Cipta, 1997), h. 39.

data.<sup>11</sup> Jenis pendokumentasian yang dapat dimanfaatkan dalam sebuah penelitian kualitatif terbagi ke dalam dua bentuk yaitu dokumentasi yang dihasilkan orang dan dokumentasi yang dihasilkan oleh peneliti sendiri.

Mengumpulkan data lapangan baik berupa rekaman terkait desa Lompulle Kecamatan Ganra Kabupaten Soppeng berupa data deskriptif maupun berupa foto dan video yang memperlihatkan wujud fisik desa dan dokumentasi selama proses penelitian, maka data tersebut tidak hanya dihasilkan oleh peneliti tetapi tidak menutup kemungkinan dokumentasi tersebut juga dapat dihasilkan oleh orang lain seperti informan dan masyarakat setempat.

4. Library research yakni pengumpulan data dengan tata cara mengumpulkan segala literatur semacam novel ataupun tulisan-tulisan yang berkaitan dengan ulasan pengamat.<sup>12</sup>

#### **E. Instrumen Penelitian**

Instrumen studi yakni salah satu aspek yang sangat berarti dalam pengumpulan data karena instrumen harus sejalan dengan aspek kajian. Instrumen riset yakni peralatan yang digunakan dalam studi. Terdapat pula peralatan yang digunakan yakni:

- a. Kamera digunakan buat mengambil foto serta merekam video cocok dengan yang terjalin di lapangan..
- b. Pedoman wawancara ialah membuat catatan persoalan yang hendak diajukan kepada informan buat mendapatkan data.
- c. Perlengkapan tulis berperan buat mencatat data dari informan.

---

<sup>11</sup>Dokter. Widodo, *Metodologi Riset Terkenal serta Instan* (Depok: Rajawali Pers, 2019), h. 75.

<sup>12</sup>Joko Subagyo, *Tata metode Studi dalam Teori dan Praktek* (Jakarta: Rineka Cipta, 2004), h. 39- 63.

- d. Tape recording (perekamsuara) alat yang digunakan untuk merekam percakapan dengan informan dalam proses wawancara.<sup>13</sup>

## F. Teknik Pengolahan dan Analisis Data

Penelitian ini menggunakan teknik pengolahan data berupa metode analisis kualitatif. Data yang telah dikumpulkan dilaporkan apa adanya, selanjutnya dianalisis secara deskriptif agar mendapatkan fakta yang diinginkan sehingga dapat menjawab sesuai dengan rumusan masalah dalam penelitian ini.

Miles dan Huberman menggambarkan proses analisis data dengan menggunakan penelitian kualitatif melalui langkah-langkah sebagai berikut:

1. Pengumpulan data, dalam proses ini berkaitan tentang teknik penggalian data atau berkaitan dengan sumber dan jenis data. Data yang dikumpulkan baik berupa catatan atau dokumentasi hasil dari wawancara, dan data tambahan yang berasal dari buku, jurnal, skripsi, ataupun dari dokumen resmi.
  2. Reduksi data, adalah proses pemilihan, pemusatan perhatian pada penyederhanaan, pengabstrakan dan transformasi data kasar yang muncul dari catatan-catatan tertulis di lapangan.
  3. Penyajian data, adalah kegiatan ketika sekumpulan informasi disusun, sehingga memberi kemungkinan akan adanya penarikan kesimpulan dan pengambilan tindakan. Metode ini digunakan untuk menguasai yang telah didapatkan.
  4. Penarikan kesimpulan, adalah kegiatan akhir dengan tujuan sang peneliti bisa menginterpretasikan dan memahami makna dari data yang diperoleh.<sup>14</sup>
- Data yang telah dianalisis akan dilakukan pemeriksaan keabsahan data,

<sup>13</sup>Saifuddin Anwar, *Tata Cara Riset* (Yogyakarta: Pustaka Pelajar, 2004), h. 120.

<sup>14</sup>Ahmad Rijal, "Analisis Data Kualitatif", *Alhadhara* 17, no. 33 (Januari-Juni 2018), h.



dengan cara membandingkan hasil analisis yang satu dengan analisis lain atau membandingkan hasil data wawancara terstruktur dengan data observasi.<sup>15</sup>

Adapun dari hasil kesimpulan sementara tersebut akan berkembang sejalan dengan penelitian-penelitian baru ataupun pemahaman baru, sehingga nantinya akan didapatkan kesimpulan yang mantap dan benar-benar sesuai dengan kondisi dan keadaan yang sebenarnya di lapangan.

Untuk merumuskan kesimpulan akhir, tahapan yang dilakukan seorang peneliti agar dapat terhindar dari unsur subjektivitas maka peneliti melakukan upaya untuk melengkapi data-data kualitatif kemudian mengembangkan *intersubjektivitas* dengan melakukan diskusi melalui pihak-pihak lainnya.



---

<sup>15</sup> Ahmad Rijal, “Analisis Data Kualitatif”, h. 87.

## **BAB IV**

### **PEMBAHASAN**

#### **A. Gambaran Umum Lokasi Penelitian**

##### **1. Letak Geografis**

Kabupaten Soppeng merupakan kabupaten yang terletak di wilayah provinsi Sulawesi Selatan. Jarak antara ibu kota Soppeng (Watansoppeng) dan ibu kota provinsi Sulawesi Selatan (Makassar) berjarak kurang lebih 160 km. Secara geografis Kabupaten Soppeng berada pada 4° 6'00"-4° 32'00" lintang selatan kemudian 119° 47'18"-120° 06'13" di bujur timur, dan luas wilayah 1.500 km persegi. Sedangkan ketinggian bervariasi antara 5 sampai 1500 meter di atas permukaan laut.

Kecamatan Ganra merupakan salah satu Kecamatan yang berada di Kabupaten Soppeng. Kecamatan Ganra terdiri dari empat desa yaitu Desa Ganra, Desa Enrekeng, Desa Belo, dan Desa Lompulle.

Desa Lompulle merupakan salah satu Desa yang berada di Kecamatan Ganra Kabupaten Soppeng. Desa Lompulle terdiri dari 2 dusun yakni Dusun Alliwengeng dan Dusun Mattanru. Desa Lompulle sebahagian besar penduduknya adalah petani. Sekitar Tahun 1947-1950 Desa Lompulle Bergabung dengan Desa Kebo, namun kedua Desa ini terpisah sekitar pada tahun 1948-2022.

Desa Lompulle merupakan salah satu dari 4 Desa di wilayah Kecamatan Ganra Kabupaten Soppeng yang terletak ± 4 Km ke arah Timur dari ibu kota Kecamatan Ganra atau sebelah Utara ibu kota Kabupaten Soppeng dengan luas wilayah 1.989,27 Hektar yang terdiri dari pemukiman, persawahan, perkebunan, danau dan bangunan lainnya. Di bagian Utara Lompulle berbatasan dengan Kabupaten Wajo, sebelah Timur berbatasan dengan Desa Kebo, sebelah Selatan berbatasan dengan Desa Belo dan sebelah Barat berbatasan dengan Desa Kessing

dan Desa Belo. Desa Lompulle terdiri dari dua dusun yaitu Dusun Alliwengeng dan Dusun Mattanru. Jarak antara Desa Lompulle dengan ibu kota Kecamatan berjarak  $\pm 7$  km.<sup>1</sup>

Gambar Peta

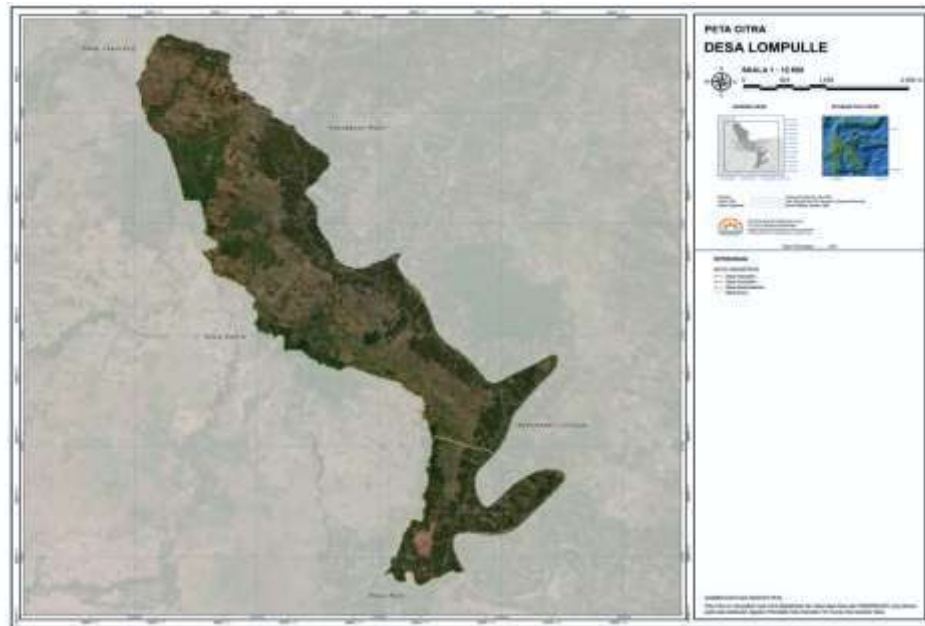

## 2. Iklim

Pada umumnya Indonesia mempunyai dua musim yaitu musim hujan dan musim kemarau, sama halnya dengan di Desa Lompulle musim hujan biasanya dimulai sekitar bulan November-Juli, sedangkan musim kemarau terjadi di bulan Agustus-Oktober.

## 3. Jumlah Penduduk

Berdasarkan data profil Desa Lompulle pada tahun 2018, jumlah penduduk yang ada di Desa Lompulle berjumlah 2.874 jiwa dengan kepala keluarga berjumlah 897 yang terdiri atas 1.281 laki-laki dan 1.593 perempuan.

<sup>1</sup>Usman (40), Sekretaris Desa Lompulle, *wawancara* di Rumah Sekretasi Desa Lompulle, 26 November 2022.

**Tabel 1**  
**Jumlah Penduduk Desa Lompulle.<sup>2</sup>**

No	Statistik Penduduk	Jumlah
1	Laki-laki	1.281
2	Perempuan	1.593
3	Jumlah Kepala Keluarga	897
	<b>Jumlah Jiwa</b>	<b>2.874</b>

4. Sarana Prasarana

**Tabel 2**  
**Pendidikan**

NO	Tingkat Pendidikan	Jumlah	Status
1.	Kelompok Bermain	1	DESA
2.	RA	2	DEPAG
3.	TK	2	DESA
4.	SD	5	NEGERI
5.	SMP	1	NEGERI
6.	MTS	1	SWASTA
7.	MA	1	SWASTA

<sup>2</sup> Profil Desa Lompulle Kecamatan Gandra Kabupaten Soppeng, 2018, Tanggal 28 November 2022

**Tabel 3**  
**Kesehatan<sup>3</sup>**

<b>NO</b>	<b>Nama</b>	<b>Jumlah</b>
1.	Poskesdes	1
2.	Posyandu	5
3.	Pukesmas Pembantu	1

**Tabel 4**  
**Agama<sup>4</sup>**

<b>NO</b>	<b>Sarana Peribadahan</b>	<b>Jumlah</b>
	Masjid	5
	Mushola	2
	Gereja	-
	Wihara	-
	Pura	-

## 5. Visi Desa

- a. Visi Desa adalah: “*Desa Lompulle yang Maju dan Mandiri berlandaskan Semangat kekeluargaan*”.

Yang mendasari visi desa adalah:

1) Nilai-nilai yang melandasi:

- a. Maju dan Mandiri : masyarakat Desa Lompulle memiliki kemampuan melaksanakan pembangunan Desa untuk peningkatan kualitas hidup dan kehidupan sebesar-besarnya

<sup>3</sup> Profil Desa Lompulle Kecamatan Gandra Kabupaten Soppeng, 2018, Tanggal 28 November 2022

<sup>4</sup> Profil Desa Lompulle Kecamatan Gandra Kabupaten Soppeng, 2018, Tanggal 28 November 2022

kesejahteraan masyarakat Desa dengan ketahanan sosial, ekonomi, dan ekologi secara berkelanjutan.

- b. Semangat Kekeluargaan : Pemerintah di Desa Lompulle akan mengimplementasikan nilai-nilai kekeluargaan sehingga pelaksanaan pembangunan akan memperhatikan asas partisipatif sehingga masyarakat dapat merasakan pelayanan dari pemerintah Desa.

2) Makna yang terkandung:

- a. Mewujudkan kemandirian Desa sebagai basis kemandirian NKRI serta memperkuat posisi Desa sebagai subjek pembangunan.
  - b. Desa Lompulle adalah satu kesatuan masyarakat hukum dengan segala potensinya dalam sistem pemerintahan di wilayah Desa Lompulle.
  - c. Partisipatif mendekatkan perencanaan pembangunan ke masyarakat Desa dan merangsang tumbuhnya partisipasi masyarakat Desa.
  - d. Ekonomi Kerakyatan adalah perekonomian yang berpihak kepada masyarakat dan dapat dikelola dengan baik oleh masyarakat dengan cara modern terutama menggunakan teknologi di bidang pertanian dalam rangka menggairahkan ekonomi lokal dan kehidupan masyarakat.
- b. Misi Desa Lompulle memuat berbagai pernyataan yang harus dilaksanakan oleh Desa sebagai bentuk pelaksanaan visi Desa sehingga apa yang dicita-citakan atau yang diharapkan dapat dalam kurung waktu 6 ( enam ) tahun dapat terlaksanan dengan baik yaitu berhasil

guna dan berdaya guna. Pernyataan visi tersebut dijabarkan kedalam Misi Desa agar dapat dioperasionalkan atau dikerjakan. Sebagaimana penyusunan visi dan misi pun dalam penyusunannya menggunakan pendekatan partisipatif dan dengan pertimbangan potensi dan kebutuhan Desa Lompulle.

Adapun Misi Desa Lompulle sebagai berikut:

- 1) Meningkatkan Pembangunan Infrastruktur Strategis Desa secara berkesinambungan yang mendukung perekonomian Desa berdasarkan skala prioritas.
- 2) Meningkatkan pembangunan ekonomi dengan mendorong semakin tumbuh dan berkembangnya pembangunan di bidang pertanian, Home Industri, Usaha Mikro Kecil dan menengah dengan tersedianya sarana dan prasarana jalan dan jembatan Desa.
- 3) Mendorong pemerataan pembangunan dan kewilayahan berdasarkan potensi yang tersedia.
- 4) Meciptakan sinergi pembangunan secara menyeluruh antara berbagai pemangku kepentingan ( pemerintah, dunia Usaha, Tokoh Masyarakat ).
- 5) Mewujudkan standar hidup layak masyarakat pemenuhan hak-hak dasar berupa kesehatan, pendidikan, kebutuhan pokok masyarakat serta penciptaan rasa aman, damai, dan tentram.
- 6) Menciptakan tata kelola pemerintahan yang baik berdasarkan demokratisasi, transparansi dengan mengutamakan pelayanan kepada masyarakat.

## 6. Struktur Susunan Pemerintahan Desa Lompulle<sup>5</sup>

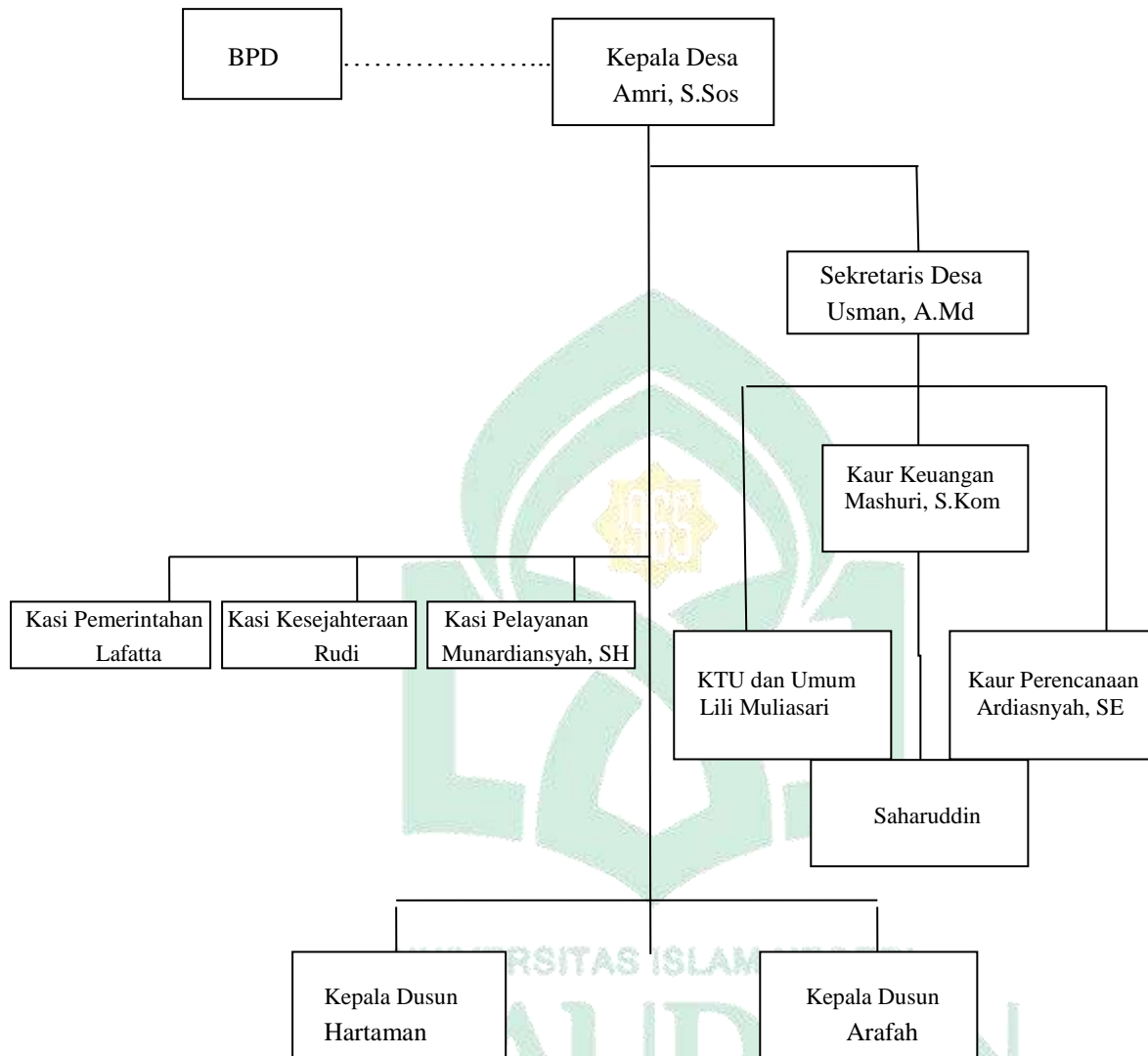

### B. Eksistensi Kepercayaan *Anak Mallajang* Di Desa Lompulle Kec. Ganra Kab. Soppeng

Masyarakat Bugis tepatnya di Desa Lompulle, mereka masih memegang teguh kepercayaan leluhurnya tentang *Anak Mallajang*. Mereka menyakini *Anak Mallajang* adalah anak manusia yang memiliki kembaran namun tidak dapat dilihat oleh panca indera orang lain kecuali kembarannya, bahkan ibunya hanya

<sup>5</sup> Profil Desa Lompulle Kecamatan Gandra Kabupaten Soppeng, 2018, Tanggal 28 November 2022



dapat merasakannya. Seperti yang dikatakan Indo Jawa:

Pammulanna riasenge'e Anak Mallajang yanaritu appolengenna ri nenek moyang ta iyye engka'e napannono secara turun temurun. Iyapa irisseng makkada engka Anak Mallajang na tawwe narekko iritapi pole dua kondisi: Irita riwettu jajinna mappunnai dua Ari-ari, engka mato anak lolo riwettu jajinna mappunna seddi Ari-ari tapi dua onronna.<sup>6</sup>

Asal mula dari Anak Mallajang itu berasal dari Nenek moyang yang diturunkan secara turun temurun dari generasi ke generasi. Dan seseorang yang memiliki Anak Mallajang itu dilihat dari 2 kondisi: Dilihat pada saat seorang anak telah lahir dan memiliki 2 (dua) Ari-ari, seorang Anak terlahir mempuyai 1 (Satu) Ari-ari tapi mempuyai dua tempat.

Seperti yang dikatakan oleh Isakka yaitu:

Yamanenna anak lolo'e riwettu jajinna berpotensi mappunna kembaran, nappani iyyero kembaranna wedding irita secara kasat mata engkato de'irita secara kasat mata.<sup>7</sup>

Beliau mengatakan bahwa anak yang terlahir itu memiliki potensi memiliki kembaran akan tetapi ada yang nampak dilihat secara kasat mata dan ada juga yang tidak bisa dilihat secara kasat mata.

Adapun cara mereka mengetahui adanya *Anak Mallajang* dalam keluarganya yaitu ada dua cara :

1. Jika seseorang yang dalam kondisi hamil dan bayi dalam kandungannya menghilang secara tiba-tiba tanpa sebab yang jelas.
2. Jika seorang anak yang selalu di ganggu oleh makhluk halus, baik itu di waktu malam maupun siang hari.

Ketika salah satu kejadian itu telah dirasakan oleh seseorang, maka keluarga yang memiliki *Anak Mallajang* harus memperlakukannya secara adil. Mereka harus membuatnya kamar khusus biasanya kamarnya itu berada di *Rakyang* (ruang antara genteng rumah dan plafon). Seperti yang dikatakan oleh Indo Jawa yaitu:

Keluarga iyye mappunna anak mallajang haruski mapigau adele. Haruski mebbureng I kamara khusus na iyyero kamarana engka riasena Rakyang'e, makkutoro masalah wajajunna narekko iyelliangi wajaju

---

<sup>6</sup> Indo Jawa, Tokoh Masyarakat, *Wawancara*, Desa Lompulle, Tanggal 26 November 2022

<sup>7</sup> Isakka, IRT, *Wawancara*, Desa Lompulle, Tanggal 26 November 2022

haruspi ta dua iyelliangi dengan warna dan ukuran yang sama.<sup>8</sup>

Keluarga yang mempunyai Anak Mallajang harus bersifat adil. Harus dibuatkan kamar khusus yang terletak di Rakyang, begitupun masalah pakaian ketika dibelikan baju harus dua baju yang dibelikan dengan warna dan ukuran yang sama.

Ranjang-ranjang kecil pada ruang mistis di dalam rumah, ada yang ditempatkan di dalam kamar, ada yang ditempatkan di luar kamar pada bagian belakang rumah dan ada pula yang ditempatkan disamping tempat tidur kembarannya di dalam kamar pada lontang ri tengah. Penempatan ruangan untuk ranjang-ranjang biasanya tergantung luas dari rumah tersebut. Jika rumah yang ada memiliki banyak ruang kamar, maka ranjang-ranjang diletakkan pada salah satu kamar di lontang ritengnga. Jika tidak terdapat kamar dirumah itu maka Ranjang-ranjang ditempatkan dibelakang tempat tidur orang dewasa atau pada bagian Lontang Rilaleng. Ruang nistis untuk Ranjang-ranjang tidak bisa ditempatkan pada Lontang Risaliweng (petak depan) karena ruangan tersebut dianggap sakral, suci mengandung unsur mistis yang ada di suku bugis khususnya di Kabupaten Soppeng.

Selain itu dalam hal pakaian, semisal seorang ibu membelikan pakaian baru untuk anaknya maka kembarannya atau *Anak Mallajang* juga harus kebagian baju dengan warna dan ukuran yang sama dan disimpan di kamarnya. Jika tidak, maka akan berdampak dengan kembaran *Anak Mallajang* tersebut. Anak itu akan mengalami kejadian-kejadian aneh, biasanya anak itu akan demam yang berkepanjangan atau bahkan sampai kesurupan. Selain itu juga, jika dirumah itu ada acara syukuran maka *Anak Mallajang* itu harus memiliki bagian makanan yang disimpan dikamarnya.

Walaupun demikian keistimewaannya yaitu, ketika keluarga yang memiliki *Anak Mallajang*, jika melakukan perjalanan jauh ia akan selamat, baik itu perjalanan darat maupun perjalanan laut. Mereka telah dijamin keselamatannya oleh *Anak Mallajang* tersebut.

Maka dari itu, penjelasan di atas dapat disimpulkan bahwa keberadaan

---

<sup>8</sup> Indo Jawa, Tokoh Masyarakat, *Wawancara*, Desa Lompulle, Tanggal 26 November 2022

anak mallajang di Desa Lompulle benar adanya bahkan ada beberapa masyarakat yang memiliki anak mallajang. Masyarakat yang memiliki anak mallajang sangat mengistimewakannya seperti halnya membuatkan ranjang kecil sebagai tempat tidur bahkan membelikan pakaian dan memberikan makanan.

### **C. Pandangan Masyarakat terhadap Anak Mallajang di Desa Lompulle Kec. Ganra Kab. Soppeng**

Anak Mallajang adalah anak manusia memiliki kembar, namun tidak dapat dilihat oleh pancaindra orang lain kecuali kembarannya. Bahkan ibunya dapat merasakannya. Anak mallajang dinyakini sebagai anak yang dapat mendatangkan manfaat dan mudharat bagi keluarganya, sesuai dengan perilaku keluarga tersebut terhadapnya. Anak Mallajang sebagian Masyarakat masih ada yang menyakini tapi disisi lain kita tidak bisa mengaitkan masalah budaya seperti ini di ranah Agama dikarenakan itu tidak ada habisnya dan ujung-ujungnya kita akan bertengkar. Seperti yang dikatakan oleh Sukardi sebagai berikut:

Sesai masyarakat'e engka mopa natepperi riaseng'e Anak Mallajang tapi narekko meloki mabbicara budaya seperti anak mallajang ini dena wedding ikaitkan sibawa agama nasaba degaga cappana gangkana mallagaiki bawang.<sup>9</sup>

Beliau menyakini sebagian Masyarakat masih ada yang menyakini tapi disisi lain beliau tidak bisa menyangkutkan budaya seperti Anak Mallajang ini ke masalah agama karena itu tidak ada habisnya dan ujung-ujungnya akan bertengkar.

Tanda-tanda keberadaan pada seseorang yang memiliki anak mallajang bisa diketahui. Ketika anak itu yang lahir melihat ke arah bawah, maka menandakan bahwa anak itu memiliki kembar di bawah (sungai). Dan apabila menghadap ke atas berarti kembarannya di atas (rakyang). Seperti yang dikatakan

---

<sup>9</sup> Sukardi, Imam Desa Lompulle, *Wawancara*, Desa Lompulle, Tanggal 26 November 2022

Fitrandi sebagai berikut:

Yamanenna Anak lolo Riwettu jajinna narekko messu mangolo riawa wedding ripau makkada kembaranna engka ri salo'e makkotoparo narekko messu'I mangolo riase berarti kembaranna engka ku riase'.<sup>10</sup>

Menurut beliau hampir setiap Anak yang lahir apabila menghadap ke bawah bisa dikatakan kembarannya itu ada di bawah begitupun sebaliknya apabila anak lahir menghadap ke atas berarti dia mempunyai kembaran di atas.

Bukti kejadian adanya anak mallajang sudah sering terjadi, bukan hanya anak mallajang yang tidak kasat mata tetapi juga memiliki kembaran buaya. Seperti yang pernah terjadi di Polewali Mandar, Sul-Bar yang dikutip di IDN Times mengatakan, pada awal maret sebuah keluarga memperlakukan seekor buaya yang sangat istimewa. Pasangan keluarga ini juga bukan hanya sekedar menganggap buaya tersebut sebagai peliharaan, melainkan dianggap sebagai kembaran anak mereka.

Hal ini juga serupa yang dikatakan Iksan mengenai bukti kejadian adanya anak mallajang sebagai berikut:

Riolo engka bali bolaku tapi dia sudah Almarhum iyyero tawwe engka anakna punnai kembaran Buaya engka nengka seminggu iyyero buaya denengka ijampangi lao ri emma'na siminggu gangkanna toli napacumpa'I alena lao ri tattanae pappada narekko iyyero buaya melo ijampangi pole ri emmana mato. Iyami nasedding iyye tomatua e negka mani cumpa rilaleng mimpina. Nasedding'I makkada iyye anakku buaya kerra'I kasi melo ijampangi.<sup>11</sup>

Beliau bercerita bahwa dia mempunyai tetangga yang sudah Almarhum dia mempunyai anak yang punya kembaran buaya suatu ketika 1 minggu buaya ini tidak pernah diperhatikan oleh ibunya sehingga buaya ini selalu menampakkan dirinya ke permukaan seakan-akan minta diperhatikan. Karna kebetulan dibelakang rumah ibu ini adalah sungai welannae. Dan ibu ini baru tersadar kalau buaya ini selalu menampakkan dirinya ke

<sup>10</sup> Fitrandi, Tokoh Masyarakat, *Wawancara*, Desa Lompulle, Tanggal 26 November 2022

<sup>11</sup> Iksan, Tokoh Pemuda dan Masyarakat, *Wawancara*, Desa Lompulle, Tanggal 26 November 2022

permukaan ketika ibu ini bermimpi bahwa buaya ini sedang menangis karena sudah lama tidak diperhatikan.

Hal ini serupa juga yang dikatakan Hj. Maseri sebagai berikut:

Engka nengka tau memmana, riwettu memmana degaga messu anana. Nainappa iyyero lakkainna natanaini sandro iyya pemanai bainena. Makeddai sandroe mallajangi anakta. Degaga watangkale riita, idi bawang lapong tomatowanna ananae wedding mitai. Nainnapana konikoro tomatowanna ananae natepperi makkeda anana mallajangi.<sup>12</sup>

Suatu ketika pada saat melahirkan anaknya itu tidak keluar. Setelah itu suaminya bertanya pada dukun beranak itu, dan dukun itu berkata anak anda telah hilang dan tidak anggota tubuh hilang yang bisa melihat anak itu hanyalah orang tuanya sendiri. Dari situlah orang tua ini mempercayai anaknya telah hilang (Mallajang).

Keistimewaan anak mallajang yang dapat kita ambil yaitu kasih sayang orang tua terhadap anaknya. Dikarenakan seorang ibu rela melakukan apapun untuk anaknya, walaupun anak tersebut tidak dapat dilihat oleh kasat mata. Seperti yang dikatakan oleh Iksan sebagai berikut:

Keistimewaan iyye witai pole Anak Mallajang'e yanaritu appojingenna tomatoe pole ri anak na, nasaba iyye lapong tomatuae napoji mopi murusu I anak na yang jelas-jelas de irita secara kasat mata tapi iyye lapong tomatuae na urusu layaknya rupa tau pada umumnya.<sup>13</sup>

Keistimewaan yang saya lihat mengenai Anak Mallajang ini adalah kasih sayang seorang ibu terhadap anak nya, dikarenakan seorang ibu masih saja memperlakukan seorang anak yang secara tidak kasat mata tapi dia memperlakukannya seperti manusia pada umumnya.

Begitu dengan peran penyuluh agama Kecamatan Ganra melihat adanya kepercayaan anak mallajang ini mengatakan sebagaimana yang diungkapkan oleh bapak Sukardi, S.Hi sebagai berikut:

Penyuluh agama Islam sebagai ujung tombak Kementerian Agama yang

---

<sup>12</sup> Hj. Maseri, Tokoh Masyarakat, *Wawancara*, Desa Lompulle, Tanggal 26 November 2022

<sup>13</sup> Iksan, Tokoh Pemuda dan Masyarakat, *Wawancara*, Desa Lompulle, Tanggal 26 November 2022

bersentuhan langsung dengan masyarakat mempunyai peran yang sangat strategis dalam pembangunan moral, mental dan nilai ketakwaan masyarakat. Kalau kita melihat kepercayaan anak mallajang yang di desa Lompulle ini sebenarnya sudah mendekati kepada kemusyrikan, sehingga kami sebagai penyuluh agama selalu memberikan pemahaman dan menyeruh kepada masyarakat agar supaya mengesakan Tuhan dan menjauhi hal-hal yang dekat dengan kemusyrikan.<sup>14</sup>

Jadi, dari hasil wawancara kepada masyarakat dapat kita simpulkan bahwa, keberadaan anak mallajang sudah banyak memercayai keberadaannya disebabkan kejadian-kejadian sudah terjadi sekitar masyarakat, dan juga masih banyak masyarakat yang menyakini bukan hanya menyangkut agama akan tetapi menyangkut tradisi dan adat masyarakat.

#### **D. Pandangan Akidah Islam terhadap Anak Mallajang Di Desa Lompulle Kec. Ganra Kab. Soppeng**

Aqidah Islam adalah kepercayaan kepada Allah, para Malaikat- Nya, kitab-kitab suci-Nya, para rasul-Nya, hari akhir, qada dan qadar, serta seluruh isi al-Qur'an dan hadis yang merupakan pedoman dalam agama Islam. Dengan kata lain aqidah Islam adalah pokok-pokok kepercayaan yang harus diyakini kebenarannya oleh setiap muslim berdasarkan dali naqli dan aqli (nash dan akal).<sup>15</sup>

Dalam perspektif Islam, manusia menjadi dekat kepada tuhan selama kegiatan-kegiatannya mendekati kebaikan. Harus diingat bahwa kebaikan adalah jalan yang diterangkan dalam Al-Qur'an yang harus dilaksanakan oleh masyarakat Islam.

Agama telah datang menetapkan ketentuan bahwa tidak seorangpun selain

---

<sup>14</sup> Sukardi, S.Hi, Penyuluh Agama, *Wawancara*, Kecamatan Gandra, Tanggal 26 November 2022

<sup>15</sup>A.Zainuddin dan M. Jamhari, *Aqidah dan Ibadah*, (Cet. I; Bandung: Pustaka Setia, 1999), h. 49.

dari pada Allah yang sanggup menolong manusia terhadap apa yang tidak mungkin dicapainya, mengharamkan bagi manusia meminta pertolongan selain dari Allah. Selain mencapai kesempurnaan itu, Tuhan memerintahkan kepada manusia supaya menghadapkan cita-citanya untuk menunjukkan permohonan kepada Allah yang Maha Esa. Manusia mempunyai usaha yang bebas dengan kemauan dan kehendaknya untuk mencari jalan yang dapat membawa kepada kebahagiaan dalam amal perbuatannya menurut petunjuk pemikirannya.<sup>16</sup>

Konsep ajaran Islam menyampaikan bahwa segala sesuatu yang ada di bumi dan di langit semuanya merupakan ciptaan Allah Swt, dan tidak ada yang diciptakan itu sia-sia adanya. Dialah Allah yang Maha Esa yang patut disembah dan disucikan. Tidak ada kekuatan yang dapat menolong dan memberi rezki selain dari padanya.

Setiap kebudayaan sebenarnya merupakan pedoman, patokan atau desain menyeluruh bagi kehidupan masyarakat yang bersangkutan, maka sebenarnya kebudayaan itu bersifat tradisional artinya cenderung menjadi tradisi-tradisi yang tidak mudah berubah. Menurut Sayyed Husei Nasr, tradisi bisa juga berarti selain al-din dan al-sunnah yaitu segala sesuatu yang didasarkan atas model-model sakral yang sudah menjadi kebiasaan turun temurun dikalangan masyarakat tradisional.<sup>17</sup>

Ajaran Islam merupakan landasan dari semua perbuatan manusia, dapat mengarahkan dan membimbing umat manusia kejalan yang benar dan diridhai Allah, demi keselamatan dunia dan akhirat. Allah lah yang mendatangkan segala kebutuhan dan keinginan manusia. Dialah yang mendatangkan berkah atau bencana bila ia berkehendak, dan dialah pemilik segala-galanya. Sebagai dasar

---

<sup>16</sup> Muhammad Abduh, *Risalah at-Tauhid*, Terj. K.H. Firdaus, *Risalah Tauhid*, (Jakarta: Bulang Bintang, 2006), h. 50

<sup>17</sup> Kamaruddin Hidayat dan Muhammad Wahyuni Nofis, *Agama Masa Depan “Perspektif Filsafat Parenial”*, (Cet. II: Jakarta: Paramadina, 1995), h. 10.

firman Allah dalam Q.S. Ibrahim (14) Ayat 32 :

اللَّهُ الَّذِي خَلَقَ السَّمَوَاتِ وَالْأَرْضَ وَأَنْزَلَ مِنَ السَّمَاءِ مَاءً فَأَخْرَجَ بِهِ مِنَ الثَّمَرَاتِ رِزْقًا  
لَكُمْ وَسَخَّرَ لَكُمُ الْفُلْكَ لِتَجْرِيَ فِي الْبَحْرِ بِأَمْرِهِمْ وَسَخَّرَ لَكُمُ الْأَنْهَارَ ۝ ٣٢

Terjemahnya:

“Allahlah yang telah menciptakan langit dan bumi, menurunkan air (hujan) dari langit, lalu dengan (air hujan) itu Dia mengeluarkan berbagai buah-buahan sebagai rezeki untukmu. Dia juga telah menundukkan kapal bagimu agar berlayar di lautan dengan kehendak-Nya. Dia pun telah menundukkan sungai-sungai bagimu.”<sup>18</sup>

Dalam tafsir al-Miṣbah dijelaskan bahwa “Allah yang telah menciptakan langit dan bumi” serta mengatur peredarannya dengan sangat teliti dan teratur dan Allah juga yang “menurunkan dari langit air hujan”, dengan menciptakan hukum-hukum alam yang mengatur turunnya “kemudian Dia mengeluarkan” yakni menumbuhkan dengannya air hujan itu “berbagai buah-buahan sebagai rezeki untuk kamu” manfaatkan air itu untuk kamu dan bintang-binatang kamu dan disampint itu “Dia telah menundukkan bahtera bagi kamu supaya ia” yakni bahtera itu dapat “berlayar” dengan tenang di lautan lepas “dengan kehendaknya” dan mengangkut kamu dan barang dagangan kamu. Jika Dia berkehendak, Dia dapat menjadikan laut berombak dan air mnggganas sehingga bahtera tenggelam dan bukan hanya lau yang Dia tundukkan. “Dia juga telah menundukkan pula bagi kamu semua sungai-sungai” untuk mengairi sawah ladang kamu dan untuk kepentingan kamu lainnya. Augerah-anugerha itu kamu lihat jelas di bumi, dan masih ada anugerah-Nya di langit yaitu antara lain “Dia telah menundukkan pula bagi kamu matahari dan bulan yang terus-menerus beredar” dalam orbitnya untuk memancarakan cahaya, memberi kehangatan dan banyak manfaat untuk makhluk hidup dan “telah menundukkan bagi kamu malam” sehingga kamu dapat

<sup>18</sup>Kementerian Agama RI, “*Al-Qur’an: Transliterasi Perkata dan Terjemah Perkata*”, (Surabaya: Nur Ilmu, 2020), h.259.



berisitirahat dan “siang” supaya kamu dapat bekerja dengan giat.<sup>19</sup>

Dalam QS Ibrahim/14: 32 dijelaskan bahwa Allah swt. menciptakan langit dan bumi serta menurunkan hujan sehingga dapat menumbuhkan berbagai macam tanaman rezeki yang diberikan kepada manusia. Demikian juga dengan lautan dan sungai-sungai yang ada di dalamnya. Semua ciptaan Allah swt. itu tinggal dimanfaatkan sebagai sumber makanan untuk keberlangsungan hidup umat manusia. Seiring dengan perkembangannya jumlah penduduk, sehingga berdampak pada meningkatnya kebutuhan hidup terhadap sumber makanan, manusia dapat mengolah alam untuk meningkatkan produksinya. Bahkan manusia pun bisa memanfaatkan alam sebagai sarana transportasi untuk mendistribusikan makanan dari satu tempat ke tempat lain. Dalam hal ini manusia bisa menggunakan kapal yang dapat mengarungi sungai dan lautan.<sup>20</sup>

Dari ayat tersebut dapat dipahami bahwa Allah lah yang mendatangkan segalanya, yang berupa kebutuhan dan kesejahteraan umat manusia, dialah yang menurunkan air hujan, lalu tumbuh berbagai macam tanaman dan buah-buahan sebagai rezki bagi umat manusia. Karena itu Allah lah satu-satunya sebagai tempat menggantungka diri. Dialah tempat untuk menyembah, dialah Esa, tak ada yang menyamai-nya. Sebagaimana firman Allah dalam Q.S. An-nahl (16) ayat 36:

وَلَقَدْ بَعَثْنَا فِي كُلِّ أُمَّةٍ رَسُولًا أَنِ اعْبُدُوا اللَّهَ وَاجْتَنِبُوا الطَّاغُوتَ فَمِنْهُمْ مَّنْ هَدَى اللَّهُ وَمِنْهُمْ مَّنْ حَقَّتْ عَلَيْهِ الضَّلَالَةُ ۖ فَسِيرُوا فِي الْأَرْضِ فَانظُرُوا كَيْفَ كَانَ عَاقِبَةُ الْمُكْذِبِينَ ۝ ٣٦

Terjemahnya:

“Sungguh, Kami telah mengutus seorang rasul untuk setiap umat (untuk menyerukan), “Sembahlah Allah dan jauhilah tagut!” Di antara mereka ada yang diberi petunjuk oleh Allah dan ada pula yang ditetapkan dalam kesesatan. Maka, berjalanlah kamu di bumi dan perhatikanlah bagaimana

<sup>19</sup>M. Quraish Shihab, *Tafsir al-Miṣbah*, vol. V (Cet. V; Jakarta: Lentera Hati, 2002), h. 61.

<sup>20</sup>Tatik Pudjiani dan Bagus Mustakim, *Pendidikan Agama Islam dan Budi Pekerti* (Cet. I; Jakarta: Kemendikbud, 2021), h. 14-15.

kesudahan orang yang mendustakan (rasul-rasul).”<sup>21</sup>

Dalam tafsir al-Jalālain dijelaskan bahwa “Dan sesungguhnya Kami telah mengutus Rasul pada setiap ummat” yaitu seperti Aku mengutus kepada mereka, “untuk” artinya untuk menyerukan, “Sembahlah Allah” yaitu esakanlah Allah “dan jauhilah t̄agūt” artinya berhala-berhala itu jangan sekali-kali kalian menyembahnya, “maka di antara orang-orang itu ada yang diberi petunjuk oleh Allah” lalu dia beriman, “dan adapula di antaranya orang-orang yang telah pasti” yaitu telah ditentukan “kesesatan baginya” menurut ilmu Allah, sehingga dia tidak beriman, “maka berjalanlah kalian” hai orang-orang kafir mekah “dimuka bumi dan perhatikanlah bagaimana kesudahan orang-orang yang mendustakan” rasul-rasul mereka yakni kebinasaan yang akan mereka alami nanti.<sup>22</sup>

Dari uraian tersebut dapat dipahami bahwa Allah swt. tidak menghendaki hamba-Nya menjadi kafir, karena Allah swt. telah melarang mereka mengingkarinya. Larangan itu telah disampaikan melalui para rasul-Nya. Akan tetapi, ditinjau dari tabiat manusia, mungkin apa saja ada di antara mereka yang mengingkari Allah swt. karena manusia telah diberi akal pikiran dan kebebasan untuk memilih sesuai dengan kehendaknya. Allah swt. juga lah satu-satunya sebagai tempat untuk meminta, dialah Maha pemberi, dialah satu-satunya tempat untuk memuja, dan tidak ada yang patut disembah selain-nya. Adapun Allah menciptakan makhluk halus selain manusia seperti jin dan lain-lain tidak lain hanyalah untuki menyembah kepada Allah, dan bukan untuk disembah. Hal ini sebagaimana firman Allah Swt. dalam Q.S. Adz-Dzaryaat(51) Ayat 56 :

وَمَا خَلَقْتُ الْجِنَّ وَالْإِنْسَ إِلَّا لِيَعْبُدُونِ ٥٦

<sup>21</sup>Kementerian Agama RI, “*Al-Qur’an: Transliterasi Perkata dan Terjemah Perkata*”, (Surabaya: Nur Ilmu, 2020), h.271.

<sup>22</sup>Jalāluddīn al-Mahallī dan Jalāluddīn al-Suyūṭī, *Tafsīr al-Jalālain*, jilid 1 (t.tp.: Sinar Baru Algesindo), h. 1018.

Terjemahnya:

“Tidaklah Aku menciptakan jin dan manusia kecuali untuk beribadah kepada-Ku.”<sup>23</sup>

Dalam tafsir al-Jalālain dijelaskan bahwa pengertian dalam ayat ini sama sekali tidak bertentangan dengan kenyataan, bahwa orang-orang kafir tidak menyembah-Nya. Karena sesungguhnya tujuan dari ayat ini tidaklah memastikan keberadaannya. Perihalnya sama saja dengan pengertian yang terdapat di dalam perkataanmu: “Aku runcingkan pena ini supaya aku dapat menulis dengannya.” Dan kenyataannya terkadang kamu tidak menggunakannya.<sup>24</sup>

Keteguhan hati dan kesabaran saat beribadah merupakan kedudukan dan harga yang tinggi di sisi Allah swt. hal yang demikian itu bisa menjadi kelezatan ruhani, di mana ruhani sudah berhasil berkali-kali mengalahkan nafsu manusia. Yang notabene nafsu selalu mengajak kepada kenikmatan dan kemudahan jasmani. Disitulah harga kelezatan ruhani yang sangat berharga.<sup>25</sup>

Dari ayat diatas dapat dipahami bahwa Allah Swt. Telah menciptakan makhluknya seperti wali, jin dan lain-lain, hanya untuk menyembah kepada Allah. Bukan untuk disembah atau untuk dipuja untuk meminta perlindungan dan sebagainya.

Bersujud kepada makhluk-makhluk Allah, baik berupa manusia, jin, sungai, kuburan, pepohonan, atau benda lain-lainnya, atau menganggapnya memiliki kekuatan. Perbuatan seperti ini jelas menyimpan dari aqidah, karena yang berhak ditempati bersujud dan disembah hanyalah Allah Swt. Semata, sebagaimana dasar tersebut, dapat dipahami dalam firman Allah Swt. Pada Q.S. Al-Fushilat (41) Ayat 37:

<sup>23</sup>Kementerian Agama RI, “*Al-Qur’an: Transliterasi Perkata dan Terjemah Perkata*”, (Surabaya: Nur Ilmu, 2020), h.523.

<sup>24</sup>Jalāluddīn al-Maḥallī dan Jalāluddīn al-Suyūfī, *Tafsīr al-Jalālain*, h. 934.

<sup>25</sup>*ITTIHAD*, vol. 1 no. 2 (Desember 2017).

وَمِنْ آيَاتِهِ اللَّيْلُ وَالنَّهَارُ وَالشَّمْسُ وَالْقَمَرُ لَا تَسْجُدُوا لِلشَّمْسِ وَلَا لِلْقَمَرِ وَاسْجُدُوا لِلَّهِ الَّذِي  
خَلَقَهُنَّ إِن كُنتُمْ إِيَّاهُ تَعْبُدُونَ ۝ ٣٧

Terjemahnya:

“Sebagian dari tanda-tanda (kebesaran)-Nya adalah malam, siang, matahari, dan bulan. Janganlah bersujud pada matahari dan jangan (pula) pada bulan. Bersujudlah kepada Allah yang menciptakannya jika kamu hanya menyembah kepada-Nya.”<sup>26</sup>

Dalam tafsir al-Miṣbāh dijelaskan bahwa ayat diatas menjelaskan tentang keesaan dan kekuasaan Allah swt. yang di antara tanda-tanda-Nya adalah matahari dan bulan, malam dan siang. Janganlah sujud kepada matahari dan bulan karena keduanya adalah makhluk ciptaan Allah swt. tetapi sujudlah hanya kepada Allah swt. yang menciptakan keempatnya yaitu siang dan malam, matahari dan bulan, jika memang kamu hanya kepada-Nya saja menyembah. Jika mereka menyombongkan diri yaitu tidak mau bertasbih menyucikan Allah dan tidak pula mengikuti tuntunan ini dan tetap durhaka dan mempersekutukan Allah swt., maka engkau wahai nabi Muhammad saw. dan siapapun tidak perlu kecewa, karena Yang Maha Kuasa itu tidak butuh kepada ibadah mereka, dan ada hamba-hamba-Nya yang lain yaitu malaikat-malaikat dan lain-lain yang sangat patuh kepada-Nya, tidak sesat dan menyombongkan diri, maka mereka yang ada di sisi Tuhanmu itu, terus-menerus bertasbih kepada-Nya yakni menyucikan Allah saja dari segala kekurangan pada malam dan siang hari, sedang mereka yang terus-menerus bertasbih itu dalam keadaan tidak jemu-jemu melakukannya.<sup>27</sup>

Seluruh isi jagat raya ini adalah makhluk ciptaan Allah, baik yang di darat dan di laut, baik yang ada di langit maupun yang ada di bumi. Semuanya berada dalam kendali Allah, tidak ada satupun yang lepas dari pantauannya, dan semua tergantung kepadanya, mati dan hidupnya hanya Allah yang menentukan, hancur

<sup>26</sup>Kementerian Agama RI, “*Al-Qur’an: Transliterasi Perkata dan Terjemah Perkata*”, (Surabaya: Nur Ilmu, 2020), h.480.

<sup>27</sup>M. Quraish Shihab, *Tafsir al-Miṣbah*, vol. 12, h. 418-419.

dan tidaknya hanya Allah yang berhak memastikannya. Oleh karena itu, semuanya tidak memiliki kekuatan apapun, tanpa ada pemberian kekuatan dari Allah. Sebaliknya, sembahlah Allah yang menciptakan semua itu jika manusia benar-benar tidak menyembah selain dari Allah swt.

Anak mallajang yaitu anak yang hilang dalam kandungan sebelum dia lahir di bumi dan juga ada yang mengatakan kembaran buaya, tapi yang menjadi pertanyaan anak mallajang ini sangat diagungkan, dispesialkan. Bentuk spesialnya yaitu dibuatkan tempat-tempat dan selalu diberikan sesajian. Seperti yang dikatakan Indo Jawa sebagai berikut:

Iyye anakku mallajang'e webbureng ranjang siabawa ubocoki, nainappa tuli upassediangeng nanre wekka tellu sesso siwenni. Iyya nanrena maddupang rupang biasa manu upassediangen biasa to balemi, nainnapa waina biasa susu biasa to sirup.<sup>28</sup>

Anak mallajang saya itu saya buatkan tempat tidur dan kelambu, dan saya selalu menyediakan makanan tiga kali sehari siang dan malam, dan makanan yang saya sediakan itu berbeda-beda terkadang ayam ataupun ikan, dan minumannya pun berbeda-beda juga biasanya susu ataupun sirup.

Jika kita melihat pengakuan orang yang memiliki anak mallajang dan masyarakat sekitar menyatakan orang-orang banyak yang pergi meminta apakah berupa reski dilancarkan, kesuksesan dalam melakukan sesuatu dan obat untuk kesembuhan. Seperti yang dikatakan Hj. Maseri mengatakan sebagai berikut:

Mabiasa engka tau jokka dibolae mellau petunjuk narekko makessingi dallena rionrong sompena, engkato biasa mellau wai jappi-jappi narekko engka napigau makessingi iyye anu napegaue. Nainappana narekko purani biasana nalengka ampello sebagai tanda terima kasih. Mabbiasa to narekko berhasil tongengni, jukkani dibolae tiwi manu sibawa otti meloi

---

<sup>28</sup> Indo Jawa, Tokoh Masyarakat, *Wawancara*, Desa Lompulle, Tanggal 26 November 2022

disalamaki.<sup>29</sup>

Biasa orang datang kerumah meminta petunjuk untuk rejekinya bagus di perantauan, dan ada juga minta air berkah ketika ingin melakukan sesuatu. Dan ketika itu semua sudah dilakukan biasa ada memberi sebuah amplop sebagai tanda terima kasih, dan apa yang dia inginkan itu berhasil semua biasa dia datang kerumah membawa ayam dan pisang.

Hal ini serupa yang dikatakan Usman sebagai berikut:

Iyyaro tau punnae anana mallajang mabiasai engkai jokka dibolana mellau petunjuk untuk akessinge jamang-jamangna neniya engkato millau wai jappi-jappi supaya makessingi matu jamang-jamang napigau.<sup>30</sup>

Orang tua yang memiliki anak mallajang biasa datang kerumah untuk meminta petunjuk supaya bagus pekerjaannya, dan ada juga datang untuk meminta air berkah supaya pekerjaan yang dia kerjakan itu bagus.

Ajaran Islam yang berdasarkan kepercayaan tauhid yang suci bersih dan mengandung ajaran yang benar itulah merupakan alternatif yang harus diambil, baik oleh golongan tradisional maupun modern dilingkungan umat Islam. Selain itu Islam mengajarkan tentang adanya penimbangan terhadap tindak laku manusia, dan menekankan bahwa perbuatan yang didorong oleh kehidupan sekarang dan yang akan datang tidak mempunyai bobot, sedangkan perbuatan yang dilakukan dalam perspektif al-akhirat itulah yang mempunyai bobot.

Tidak diragukan lagi, setiap orang mendambakan keselamatan, ketentraman hidup, dan kesejahteraan diri. Setiap orang tidak ada yang terlepas dari kemungkinan mendapatkan bahaya dari arah yang berbeda-beda. Baik bahaya yang datang perlahan-lahan maupun yang datang tiba-tiba, baik bahaya yang datang dari gangguan makhluk halus seperti jin, syetan, sishir dan lain-lain,

---

<sup>29</sup> Hj. Maseri, Tokoh Masyarakat, *Wawancara*, Desa Lompulle, Tanggal 26 November 2022.

<sup>30</sup> Usman, Sekertaris Desa Lompulle, *Wawancara*, Desa Lompulle, Tanggal 26 November 2022.

maupun bencana yang terdeteksi seperti wabah penyakit, kecelakaan dan bencana alam. Oleh karena itu agama Islam mengajarkan kepada umatnya untuk senantiasa memohon perlindungan hanya kepada Allah Yang Maha Esa, Maha melindungi dari berbagai marabahaya. Yang maha memberi pertolongan, sebaliknya Islam tidak mengizinkan pemeluknya untuk berlindung dan mencari perlindungan dengan cara musyrik atau mempersekutukan Allah dengan makhluknya.<sup>31</sup>

Maka dari itu, jika dihubungkan dengan kepercayaan anak mallajang apabila dilihat dari segi akidah Islam, maka hal tersebut sangat bertentangan dengan konsep ajaran Islam itu sendiri, bahkan tergolong terhadap perbuatan musyrik. Disebabkan anak mallajang tersebut banyak orang yang datang meminta petunjuk agar setiap yang dilakukan dilancarkan. Hal ini bertentangan dengan akidah Islam, seharusnya ketika kita ingin meminta petunjuk, petolongan dll, maka hanya kepada Allah swt semua itu dilakukan.



---

<sup>31</sup> Waliyuddin A.R. Dhani, *Bahaya Tradisi Kemusyrikan di Sekitar Kita*, (Cet: I, Bogor: Abu Hanifah Publishing, 2007), h. 133-134.

## BAB V

### PENUTUP

#### A. Kesimpulan

Dari hasil penelitian di atas maka dapat disimpulkan sebagai berikut:

1. Masyarakat Bugis tepatnya di Desa Lompulle, mereka masih memegang teguh kepercayaan leluhurnya tentang *Anak Mallajang*. Mereka menyakini *Anak Mallajang* adalah anak manusia yang memiliki kembaran namun tidak dapat dilihat oleh panca indera orang lain kecuali kembarannya, bahkan ibunya hanya dapat merasakannya. Masyarakat yang memiliki anak mallajang sangat mengistimewakannya seperti halnya membuatkan ranjang kecil sebagai tempat tidur bahkan membelikan pakaian dan memberikan makanan.
2. Anak Mallajang sebagian Masyarakat masih ada yang menyakini tapi disisi lain kita tidak bisa mengaitkan masalah budaya seperti ini di ranah agama. Keberadaannya disebabkan kejadian-kejadian sudah terjadi sekitar masyarakat, dan juga masih banyak masyarakat yang menyakini bukan hanya menyangkut agama akan tetapi menyangkut tradisi dan adat masyarakat.
3. Kepercayaan anak mallajang apabila dilihat dari segi akidah Islam, maka hal tersebut sangat bertentang dengan konsep ajaran Islam itu sendiri, bahkan tergolong terhadap perbuatan musyrik. Disebabkan anak mallajang tersebut banyak orang yang datang meminta petunjuk agar setiap yang dilakukan dilancarkan. Hal ini bertentangan dengan akidah Islam,



seharusnya ketika kita ingin meminta petunjuk, petolongan dll, maka hanya kepada Allah swt semua itu dilakukan.

## **B. Implikasi**

1. Karena mengingat pentingnya pendidikan agama dalam suatu masyarakat, dalam hal ini penulis menyarankan agar meningkatkan pendidikan agama dan pengetahuan agama kepada masyarakat agar mereka menyadari pentingnya beragama baik di dunia maupun akhirat. Dan juga memperhatikan pelaksanaan adat tradisi, jangan sampai menimbulkan banyak kerugian dalam masyarakat terutama kerugian dalam hal aqidah.
2. Kepada masyarakat Desa Lompulle Kec. Ganra khususnya agar menjalankan syariat Islam jangan menempatkan sikap yang bertentangan dengan ajaran Islam dan selanjutnya kembali menjalankan ajaran Islam secara murni sesuai dengan tuntunan Al-qur'an dan As-sunnah.
3. Kepada masyarakat Desa Lompulle Kec. Ganra agar menjadikan kepercayaan Anak Mallajang sekedar tradisi sehingga tidak menyimpan kesan yang mengarah kepada kemusyrikan.

## DAFTAR PUSTAKA

- A.R Waliyuddin, Dhani, *Bahaya Tradisi Kemusyrikan di Sekitar Kita*, Cet: I, Bogor: Abu Hanifah Publishing, 2007.
- Abduh, Muhammad. *Risalah at-Tauhid*, Terj. K.H. Firdaus, *Risalah Tauhid*. Jakarta: Bulang Bintang. 2006.
- Anwar, Saifuddin. *Metodepenelitian*. Yogyakarta: PustakaPelajar. 2004.
- Bungin, Burhan. *PenelitianKualitatif*. Cet.2; Jakarta: Aksara. 2004.
- Departemen Agama RI. *Al-Qur'an dan Terjemahan*. Bandung: Jumanatul Ali-Art. 2005.
- Fitrandi, Tokoh Masyarakat, *Wawancara*, Desa Lompulle. Tanggal 26 November 2022.
- Hamka. *Tasawuf: Perkembangan dan Pemurniannya*. Jakarta: PT. PustakaPanjimas. 1984.
- Harun Nasution, *Falsafat Agama* Jakarta: PT. Bulan Bintang, 1973.
- Hidayat, Kamaruddin dan Muhammad Wahyuni Nofis. *Agama Masa Depan “Perspektif Filsafat Parenial”*. Cet. II: Jakarta: Paramadina, 1995.
- Hj. Maseri, Tokoh Masyarakat, *Wawancara*, Desa Lompulle. Tanggal 26 November 2022.
- Iksan, Tokoh Pemuda dan Masyarakat, *Wawancara*, Desa Lompulle. Tanggal 26 November 2022.
- Indo Jawa, Tokoh Masyarakat, *Wawancara*, Desa Lompulle. Tanggal 26 November 2022.
- Isakka, IRT, *Wawancara*, Desa Lompulle. Tanggal 26 November 2022.
- Jalāluddīn al-Maḥallī dan Jalāluddīn al-Suyūṭī, *Tafsīr al-Jalālain*, jilid 1 t.tp.: Sinar Baru Algesindo.
- Kementerian Agama RI, “*Al-Qur'an: Transliterasi Perkata dan Terjemah Perkat.*”, Surabaya: Nur Ilmu, 2020.
- Koenjaraningrat. *PengantarAntropologi*. Jakarta: PT RinekaCipta. 2011.
- Liswati. “*Ritual AdatMappalli di SigeriKabupatenPangkep*”.Skripsi . Makassar: Fak. Adab dan Humaniora UIN Alauddin Makassar. 2016.

- M. Quraish Shihab, *Tafsir al-Miṣbah*, vol. VCet. V; Jakarta: Lentera Hati, 2002.
- Magfirah, “Tradisi Accera Pare pada Masyarakat Desa Manimbahoi Kec. Parigi Kab. Gowa Tinjauan Aqidah Islam, *Skripsi* Makassar: Fak. Ushuluddin, Filsafat dan Politik UIN Alauddin Makassar, 2015.
- Mahmud Shaltut, *Aqidah dan Syari’at Islam* Cet. III; Jakarta: Bumi Aksara, 1994.
- Musfah, Jejen. *Tips Menulis Karya Ilmiah*. Jakarta Kencana. 2016.
- Nasution, Harun. *Islam Ditinjau dari Berbagai Aspeknya*, (Jakarta: UI Press, 2001), h. 25.
- Nasution. *Penelitian Naturalistik-Kualitatif*, (Bandung: Tarsito. 1992.
- Nuraningsih, *Aqidah Islam: Pilar Ulama Manusia Beramal Ikhlas* Cet. I; Makassar: Alauddin University Press, 2011.
- Profil Desa Lompulle Kecamatan Gandra Kabupaten Soppeng, 2018. Tanggal 28 November 2022.
- Rahmawati, “Kepercayaan Masyarakat Terhadap *Erebambang* Suatu Tinjauan Sosio-Antropologi, *Skripsi* Makassar: Fak. Ushuluddin, Filsafat dan Politik UIN Alauddin Makassar, 2014.
- Rosihin Anwar, *Aqidah Akhlak* Cet I; Bandung: Pustaka Setia, 2008.
- Shihab, Quraish. *Tafsir Al-Misbah: Pesan, Kesan, dan Keserasian Al-Qur’an*. Cet. I, Jakarta: LenteraHati. 2009.
- Soehartono, Irawan. *Metodologi Penelitian Sosial Suatu teknik Penelitian Bidang Kesejahteraan Sosial dan Ilmu Sosial Lainnya*. Cet.VIII, Bandung: Remaja Rosdakarya. 2011.
- Subagyo, Joko. *Metode Penelitian Dalam Teori dan Praktek*. Jakarta: RinekaCipta. 2004.
- Sugiyono. *Metode Penelitian Pendidikan: Pendekatan Kualitatif, Kuantitatif, dan R&D*.
- Sukardi, Imam Desa Lompulle, *Wawancara*, Desa Lompulle. Tanggal 26 November 2022.
- Supriadi, Edi. “Kepercayaan Masyarakat terhadap Pamakkang Boe Di Kelurahan Romang Polong Kecamatan Somba Opu Kabupaten Gowa (Tinjauan Akidah)”. *Skripsi*, (Makassar: Fak. Ushuluddin dan Filsafat UIN Alauddin Makassar. 2017.

- Talib, Abdullah. *Pengantar Filsafat*. Makassar: Alauddin University Press. 2013.
- Usman (40). Sekretaris Desa Lompulle. *wawancara* di Rumah Sekretasi Desa Lompulle. 26 November 2022.
- Widodo. *Metodologi Penelitian Populer dan Praktis*. Depok: Rajawali Pers. 2019.
- Yusbi, EviAstuti. “*Kepercayaan Masyarakat Kajuterhadap Matowa Arajang di Kec. Sibulue Kab. Bone*”. Skripsi. Makassar: Fak. Ushuluddin dan Filsafat UIN Alauddin Makassar. 2019.
- Zainuddin A, dan M. Jamhari. *Aqidah dan Ibadah*. Cet. I; Bandung: Pustaka Setia. 1999.
- Zakiah Darajat Dkk, *Perbandingan Agama I Cet I*; Jakarta: Bumi Aksara, 1996.

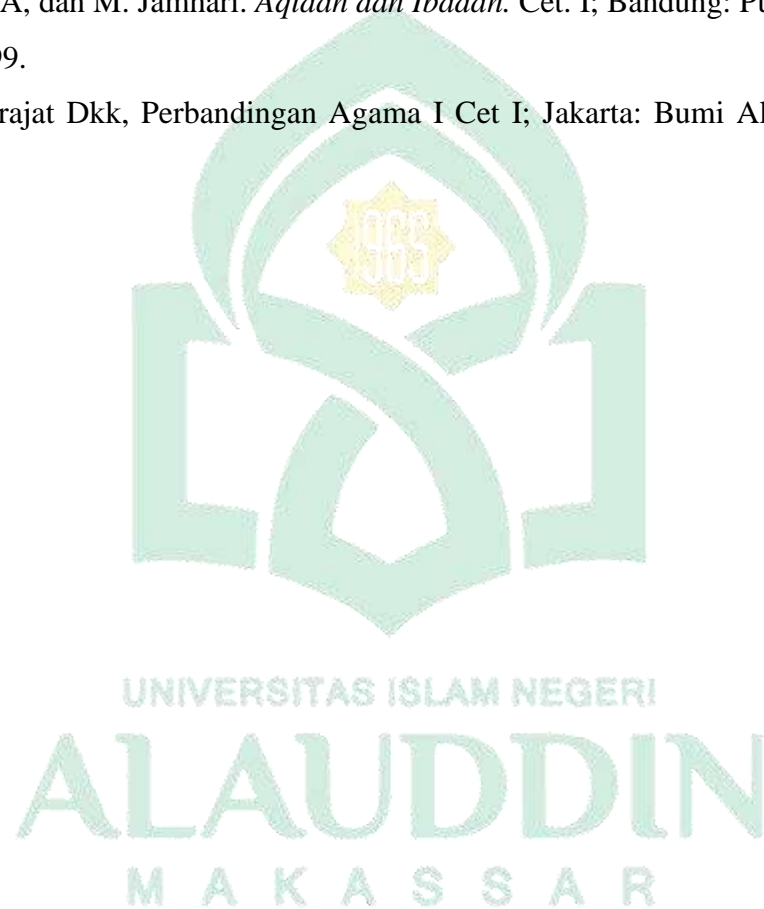

## LAMPIRAN-LAMPIRAN



**Prosesi Mapanre Anak Mallajang yang dilakukan oleh Indo' Jawa yang berumur 83 tahun sebagai tokoh adat**



**Foto Wawancara bersama Indo Jawa Selaku Tokoh Adat Desa Lompulle yang berumur 83 tahun**



**Foto Wawancara Bersama Bapak Usman. A.,Md. Selaku Sekretaris Desa Lompulle yang berumur 40 tahun**



**Foto Wawancara Bersama Kak Ikhsan Selaku Tokoh Pemuda Desa Lompulle yang berumur 27 tahun**



**Foto Wawancara Bersama Bapak Hartaman Selaku Tokoh Masyarakat Desa Lompulle yang berumur 46 tahun**



**Foto Wawancara Bersama Bapak Sukardi Selaku Imam Desa Lompulle yang berumur 46 tahun**

## BIOGRAFI PENULIS



Nama lengkap penulis adalah Muh. As'ad Supardi atau biasa dipanggil sade' atau fung aji sade'. Lahir di Soppeng pada tanggal 22 Maret 2000 yang merupakan anak ke-2 dari 3 bersaudara. Nama orang tua yaitu H. Supardi dan Hj. Rosmaladewi dan saudara Syech Yusuf Supardi, A.Md. dan Muh. Ichsan Supardi. Pendidikan formal penulis dimulai dari SD 47 Tompotikka kota Palopo pada tahun 2007-2012, penulis berniat untuk melanjutkan pendidikannya di Pondok Pesantren tepatnya di Ponpes As'adiyah Pusat Sengkang dan mulai memasuki jenjang Madrasah Tsanawiyah di Mts Putra II Sengkang dan lulus pada tahun 2015 kemudian masuk MAS Nurul As'adiyah Callaccu Sengkang dan lulus pada tahun 2018, selanjutnya penulis melanjutkan kembali pendidikannya di perguruan tinggi Universitas Islam Negeri Alauddin Makassar dan mengambil jurusan Akidah Filsafat Islam pada Fakultas Ushuluddin dan Filsafat.

Adapun jenjang organisasi penulis yaitu Wakil Ketua III DEMA Fakultas Ushuluddin dan Filsafat pada periode 2021-2022, setelah itu menjabat sebagai Sekretaris Jenderal DEMA Fakultas Ushuluddin dan Filsafat pada periode 2022-2023, kemudian penulis juga memasuki organisasi ekstra kampus seperti FKMA As'adiyah, KKMM As'adiyah Callaccu, Organda IMPS Soppeng dan JEJAK.