

**PENGARUH LITERASI DAN AKSES MEDIA INFORMASI
TERHADAP MINAT MASYARAKAT BERWAKAF
TANAH DI KANTOR URUSAN AGAMA (KUA)
KECAMATAN ADONARA TIMUR**



Draft Proposal

Diajukan untuk memenuhi salah satu syarat Meraih Gelar Sarjana Ekonomi Islam
Pada Jurusan Ekonomi Islam Fakultas Ekonomi dan Bisnis Islam

UIN Alauddin Makassar

Oleh:

INDRIYANI SRI SYAMSIAR
90100119007

JURUSAN EKONOMI ISLAM

FAKULTAS EKONOMI DAN BISNIS ISLAM

UNIVERSITAS ISLAM NEGERI ALAUDDIN MAKASSAR

2023

PERNYATAAN KEASLIAN SKRIPSI

Mahasiswa yang bertandatangan dibawah ini

Nama : Indriyani Sri Syamsiar
Nomor Induk Mahasiswa : 90100119007
Tempat Tanggal Lahir : Waiwerang, 7 Februari 2001
Jurusan/Prodi/Konsentrasi : Ekonomi Islam
Fakultas/Program : Ekonomi dan Bisnis Islam
Judul : Pengaruh Literasi dan Akses Media Informasi
Terhadap Minat Masyarakat Berwakaf Tanah di
Kantor Urusan Agama (KUA) Kecamatan
Adonara Timur

Menyatakan dengan sesungguhnya dan penuh kesadaran skripsi ini benar adalah hasil karya penulis sendiri. Jika dikemudian hari terbukti bahwa merupakan duplikat tiruan, plagiat atau dibuat oleh orang lain, sebagian atau seluruhnya, maka skripsi dan gelar yang diperoleh karenanya batal demi hukum.

Gowa, Agustus 2023
Penyusun

Indriyani Sri Syamsiar
90100119007



KEMENTERIAN AGAMA RI
UNIVERSITAS ISLAM NEGERI ALAUDDIN MAKASSAR
FAKULTAS EKONOMI DAN BISNIS ISLAM

Kampus I: Jl. St. Alauddin No. 63 Makassar Tlp. (0411) 864924 Fax: 864923
Kampus II: Jl. H. M. Yasin Limpo No. 36 Samata Sungguminasa-Gowa Tlp. (0411) 841879 Fax: 8221400

PENGESAHAN SKRIPSI

Skripsi yang berjudul **"Pengaruh Literasi dan Akses Media Informasi Terhadap Minat Masyarakat Berwakaf Tanah Pada Kantor Urusan Agama (KUA) Kecamatan Adonara Timur "** yang disusun oleh **Indriyani Sri Syamsiar, Nim 90100119007**, mahasiswa Jurusan Ekonomi Islam pada Fakultas Ekonomi Dan Bisnis Islam, Universitas Islam Negeri Alauddin Makassar, telah diuji dan dipertahankan dalam sidang munaqasyah yang diselenggarakan pada tanggal 4 Agustus 2023 bertepatan dengan 17 Muharram 1445 H dan dinyatakan telah dapat diterima sebagai salah satu syarat untuk memperoleh gelar sarjana Ekonomi Islam pada Fakultas Ekonomi dan Bisnis Islam.

Samata-Gowa, 4 Agustus 2023
17 Muharram 1445 H

DEWAN PENGUJI

Ketua	: Prof. Dr. H. Abustani Ilyas, M.Ag.	(.....)
Sekretaris	: Dr. Muh. Wahyuddin Abdullah, SE, M.Si., Ak.	(.....)
Penguji I	: Dr. Ir. H. Idris Parakkasi, MM.	(.....)
Penguji II	: Dr. Nurfiyah Anwar, S.H.I., M.E.I.	(.....)
Pembimbing I	: Prof. Dr. H. Mukhtar Lutfi, M.Pd.	(.....)
Pembimbing II	: Trisno Wardy Putra, S.Sos., M.E.I.	(.....)

Diketahui Oleh:
Dekan Fakultas Ekonomi dan Bisnis Islam
UIN Alauddin Makassar

Prof. Dr. H. Abustani Ilyas, M.Ag.
NIP.19661130 199303 1 003

KATA PENGANTAR

بِسْمِ اللَّهِ الرَّحْمَنِ الرَّحِيمِ

Assalamualaikum wa rahmatullahi wa barakatuh

Puji dan syukur penulis haturkan kepada Allah SWT atas kehadiran-Nya, yang telah memberi keberkahan serta hidayah-Nya sehingga penyusunan skripsi ini bisa diselesaikan. Shalawat serta salam semoga senantiasa tercurahkan kepada baginda Rasulullah Muhammad SAW yang telah memberikan ajaran Islam kepada seluruh umatnya. Dengan Islam manusia dapat menemukan ketentraman dan kedamaian yang begitu besar sehingga Islam bersinar terang benderang di jagat raya ini.

Atas izin Allah SWT, skripsi ini merupakan salah satu persyaratan dalam menyelesaikan program sarjana (S1) jurusan Ekonomi Islam Fakultas Ekonomi dan Bisnis Islam Universitas Negeri Alauddin Makassar. Skripsi ini berjudul **“Pengaruh Literasi dan Akses Media Informasi Terhadap Minat Masyarakat Berwakaf Tanah di Kantor Urusan Agama (KUA) Kecamatan Adonara Timur”**.

Dalam penyelesaian skripsi ini banyak dukungan yang diberikan oleh berbagai pihak. Maka dari itu, penulis mengucapkan banyak terima kasih kepada pihak-pihak yang telah memberikan andil dengan secara langsung atau tidak langsung, serta dengan moral atau materi. Motivasi dari berbagai pihak mampu menumbuhkan semangat penulis dalam menyelesaikan skripsi. Pada kesempatan ini, penulis menyampaikan penghargaan yang sebesar-besarnya kepada yang terhormat:

1. Prof. Dr. Hamdan Juhanis, M.A, Ph.D, selaku rektor Universitas Islam Negeri Alauddin Makassar dan Wakil Rektor sejawaran yang telah berupaya memajukan dan menjadikan kampus UIN Alauddin Makassar sebagai kampus yang berperadaban.
2. Prof. Dr. Abustani Ilyas, M.Ag. Dekan Fakultas Ekonomi dan Bisnis Islam dan Wakil Dekan sejawaran yang senantiasa mengembangkan Fakultas Ekonomi dan Bisnis Islam yang berkemajuan.
3. Ibunda Ayu Ruqayyah Yunus, S.Ei, M.Ek, Ketua Jurusan Ekonomi Islam senantiasa mengembangkan Jurusan Ekonomi Islam yang berkemajuan.
4. Trisno Wardy Putra, S.Sos., M.EI, Sekretaris Jurusan Ekonomi Islam senantiasa mengembangkan Jurusan Ekonomi Islam yang berkemajuan.
5. Prof. Dr. H. Mukhtar Lutfi, M.Pd., selaku pembimbing I dan Trisno Wardy Putra, S.Sos., selaku pembimbing II yang telah memberikan bimbingan dan arahan sehingga tulisan ini bisa diselesaikan.
6. Dr. Ir. H. Idris Parakkasi, MM., selaku penguji I dan Dr. Nurfiah Anwar, S.H.I, M.E.I, selaku penguji II yang memberikan arahan dan saran sehingga tulisan ini bisa diselesaikan.
7. Alm. Ayahanda Husain Daeng dan almh. Ibunda Derang Lamarobak yang telah memberikan cinta kasih sayang yang luar biasa.
8. Keluarga Besar suku Guhir Lamakera yang mengayomi penulis selama melaksanakan perkuliahan. Khususnya kepada Kakak Rosita Guhir, Sadia Guhir, Jennah Guhir dan Nongki Guhir yang telah banyak membimbing penulis baik secara psikis maupun material.

9. Rekan-rekan seperjuangan mahasiswa jurusan Ekonomi Islam Angkatan 2019 yang telah memberikan bantuannya selama menempuh masa studi di UIN Alauddin Makassar.
10. Rekan-rekan seperjuangan di Himpunan Pemuda Pelajar Mahasiswa Lamakera (HIPPMAL) yang telah bersama meletakkan pondasi pemikiran selama menjalankan aktifitas kehidupan di Makassar

Gowa,
Penyusun

Agustus 2023



Indriyani Sri Syamsiar
90100119007

DAFTAR ISI

SAMPUL	i
PERNYATAAN KEASLIAN SKRIPSI	ii
SURAT PENGESAHAN SKRIPSI	iii
KATA PENGANTAR	iv
DAFTAR ISI	vii
ABSTRAK	ix
DAFTAR TABEL	x
DAFTAR GAMBAR	xi
DAFTAR LAMPIRAN	xii
BAB I PENDAHULUAN	1
A. Latar Belakang	1
B. Rumusan Masalah	8
C. Hipotesis.....	9
D. Defenisi Operasional dan Ruang Lingkup Penelitian	11
E. Tujuan Penelitian	14
F. Penelitian Terdahulu	14
BAB II TINJAUAN TEORETIS	17
A. Pengertian Wakaf Tanah	17
B. Dasar Hukum Wakaf	20
C. Syarat dan Rukun Wakaf	21
D. Macam-Macam Wakaf.....	25
E. Tujuan dan Manfaat Wakaf.....	29
F. Tata Kelola Wakaf Tanah	30
G. Pendaftaran Benda Wakaf Dalam KHI	32
H. Literasi Wakaf	34
I. Akses Media Informasi	35
J. Minat Masyarakat Berwakaf Tanah	37
K. Kerangka Pemikiran.....	40

BAB III METODE PENELITIAN	43
A. Jenis Penelitian.....	43
B. Lokasi dan Waktu Penelitian	43
C. Populasi dan Sampel	43
D. Metode Pengumpulan Data	45
E. Metode Analisis Data.....	47
F. Uji Instrumen Penelitian	47
G. Uji Asumsi Klasik.....	49
H. Teknik Pengolahan dan Analisis Data	50
BAB IV HASIL DAN PEMBAHASAN.....	54
A. Gambaran Umum KUA Kecamatan Adonara Timur.....	54
B. Hasil Penelitian	64
C. Pembahasan.....	73
BAB V KESIMPULAN DAN SARAN	86
A. Kesimpulan	86
B. Saran dan Rekomendas	87
DAFTAR PUSTAKA	

ABSTRAK

Nama : Indriyani Sri Syamsiar
Nim : 90100119007
Prodi : Ekonomi Islam
Judul : Pengaruh Literasi dan Akses Media Informasi Terhadap Minat Masyarakat Berwakaf Tanah di Kantor Urusan Agama (KUA) Kecamatan Adonara Timur

Wakaf tanah meski termasuk dalam ajaran Islam, masih banyak masyarakat yang belum menyadari akan pentingnya eksistensi tanah bagi kemaslahatan umat. Wakaf tanah diatur dalam beberapa UUD Indonesia yang dijalankan oleh KUA seluruh Indonesia. KUA Kecamatan Adonara Timur sebagai salah satu wadah untuk menyalurkan wakaf tanah memiliki banyak kekurangan. Masyarakat, tokoh agama, staff KUA, pejabat yang memiliki kredibilitas dan power dalam tatanan sosial kehidupan perlu masif dalam melakukan sosialisasi agar literasi, akses media informasi mampu mendukung minat masyarakat dalam melakukan wakaf tanah. Tujuan penelitian untuk mengetahui pengaruh literasi dan akses media informasi terhadap minat berwakaf masyarakat Kecamatan Adonara Timur Kabupaten Flores Timur Provinsi Nusa Tenggara Timur (NTT).

Penelitian ini dilaksanakan di Kantor KUA Kecamatan Adonara Timur dengan jumlah sampel 50 responden yang ditentukan melalui *purposive sampling*. Jenis penelitian kuantitatif dengan metode pengumpulan data menggunakan kuesioner yang terdiri dari tiga variabel yaitu literasi, akses media informasi dan minat berwakaf. Analisis data memanfaatkan Uji Regresi Linear Berganda yang diolah menggunakan SPSS versi 25.

Hasil penelitian menunjukkan bahwa tingkat pengaruh literasi terhadap minat berwakaf termasuk kategori signifikan dengan nilai sig. pada variabel X1 (literasi) sebesar $0,00 < 0,05$ dengan nilai $t_{hitung} 8,434 > t_{tabel} 2,013$, tingkat pengaruh akses media informasi terhadap minat berwakaf termasuk kategori signifikan dengan nilai sig. $0,00 < 0,05$ dengan nilai $t_{hitung} 4,144 > t_{tabel} 2,013$ dan tingkat pengaruh literasi dan akses media informasi terhadap minat berwakaf termasuk kategori signifikan dengan nilai sig. $0,000 < 0,05$ dengan nilai $F_{hitung} 149,996 > F_{tabel} 3,195$. Pengaruh ini digambarkan pada uji koefisien determinasi (R^2) yakni pengaruh variabel X1 (literasi) dan X2 (akses media informasi) terhadap variabel Y (minat berwakaf) dengan persentase pengaruhnya yaitu 86,5%.

Kata Kunci: Wakaf, Literasi, Akses Media Informasi, Minat Berwakaf

DAFTAR TABEL

Tabel 1.1	Daftar tanah wakaf Bersertifikat dan tidak bersertifikat di KUA Kecamatan Adonara Timur	7
Tabel 4.1	Data Kelurahan dan Desa Kecamatan Adonara Timur	56
Tabel 4.2	Karakteristik responden berdasarkan jenis kelamin	64
Tabel 4.3	Karakteristik Responden Berdasarkan Pekerjaan	64
Tabel 4.4	Karakteristik Responden Berdasarkan Domisili	65
Tabel 4.5	Uji Validitas	66
Tabel 4.6	Uji Reliabilitas	67
Tabel 4.7	Uji Normalitas	68
Tabel 4.8	Uji Heteroskedastisitas	69
Tabel 4.9	Uji Multikolinieritas	70
Tabel 4.10	Uji t	71
Tabel 4.11	Uji F	72
Tabel 4.12	Uji Koefisien Determinasi (R^2)	72

DAFTAR GAMBAR

Gambar 2.1 Kerangka Teori Penelitian	42
Gambar 4.1 Struktur Organisasi KUA Kecamatan Adonara Timur.....	63



DAFTAR LAMPIRAN

Lampiran I Data Penelitian

Lampiran 2 Dokumentasi

Lampiran 3 Persuratan



BAB I

PENDAHULUAN

A. Latar Belakang

Mayoritas masyarakat Indonesia adalah beragama Islam. Sebagai basis muslim terbesar di dunia, Indonesia tumbuh menjadi negara yang memiliki dan menyerap aturan-aturan walaupun tidak semuanya akan tetapi ada beberapa aturan dalam ajaran Islam yang diterapkan dalam tatanan kehidupan masyarakat Indonesia. Misalnya saja sebutan rakyat diambil dari kata dalam bahasa arab (Islam), kata musyawarah dan lain sebagainya.¹ Lebih dari itu, aturan ajaran Islam termasuk salah satu yang diserap dan digunakan dalam kehidupan masyarakat Indonesia untuk mendukung tatanan kehidupan sosial kemasyarakatan.

Pemerintahan Indonesia menggunakan prinsip presidensial sehingga menjadikan sistem pemerintahan harus membutuhkan instansi khusus dalam membantu kinerja Presiden. Maka, dibentuklah kementerian untuk mengurus bidang tertentu. Salah satu kementerian dalam mengatur urusan agama yaitu Kementerian Agama (Kemenag) yang terbagi beberapa bidang untuk mengatur beberapa agama yang bernaung dibawah pemerintah Indonesia, satunya Agama Islam. Kementerian ini bertugas mengatur problem yang dihadapi oleh umat Islam yang berkorespondensi dengan ajaran-ajaran agama Islam. Problematika yang

¹Mukhibat Mukhibat, 'Analisis Semi-Historis Unsur-Unsur Bahasa Arab Dalam Bahasa Indonesia', *Cendekia: Journal of Education and Society*, 13.2 (2019), 323 <<https://doi.org/10.21154/cendekia.v13i2.252>>.

sering muncul dalam usaha untuk tertib menjalankan ajaran Islam yaitu Wakaf.²Banyak jenis wakaf tetapi penulis memfokuskan pada wakaf tanah.

Sasaran kebijakan pemerintah Pada pasal 18 ayat 6 Pemerintah Daerah berhak menetapkan peraturan daerah dan peraturan-peraturan lainnya untuk melaksanakan ekonomi dan tugas pembantuan. Otonomi daerah ini tidaklah semua urusan pemerintahan yang diurus oleh pemerintah daerah melainkan ada urusan pemerintahan yang tidak mungkin diurus oleh Pemerintah Daerah, didalam Undang-Undang Nomor 23 tahun 2014 tentang pemerintahan daerah pada pasal 110 yang berbunyi; Urusan Pemerintah yang menjadi urusan Absolut sebagaimana dimaksud pada ayat 1 meliputi: (a) politik luar negeri, (b) pertanahan, (c) keamanan, (d) yustisi (e) fiscal nasional dan (f) agama.³ Menurut Peraturan Pemerintah Republik Indonesia Nomor 25 Tahun 2018 Tentang Perubahan Atas Peraturan Pemerintah No.42 Tahun 2006 Tentang Pelaksanaan UU No.41 Tahun 2004 Tentang Wakaf dalam Pasal 1 angka 12 B yang menyatakan bahwa: “Kepala Kementerian Agama Kabupaten/Kota, yang selanjutnya disebut Kepala adalah pejabat kementerian yang menyelenggarakan urusan pemerintahan di bidang agama di tingkat kabupaten/kota”.⁴

²Nanda Suryadi and Arie Yusnelly, ‘Pengelolaan Wakaf Uang Di Indonesia’, *Syarikat: Jurnal Rumpun Ekonomi Syariah*, 2.1 (2019), 27–36 <[https://doi.org/10.25299/syarikat.2019.vol2\(1\).3698](https://doi.org/10.25299/syarikat.2019.vol2(1).3698)>.

³Presiden Republik Indonesia, *Undang-Undang Republik Indonesia Nomor 23 Tahun 2014 Tentang Pemerintahan Daerah*, 2014, p. 139.

⁴Presiden Republik Indonesia, ‘Pp Ri Nomor 25 Tahun 2018 Tentang Perubahan Atas Pp Nomor 42 Tahun 2006 Tentang Perubahan Uu Nomor 41 Tahun 2004 Tentang Wakaf’, *Lembaran Negara Republik Indonesi.a Tahun 2018 Nomor 93*, 23 (2018).

Terkait dengan Tata Kelola Kelembagaan urusan Wakaf Tanah yang benar Menurut Undang-Undang Nomor 41 Tahun 2004 Tentang Wakaf adalah sebagai berikut:⁵

- a) Unsur atau Rukun wakaf: orang yang berwakaf, benda yang diwakafkan, tujuan/tempat yang diwakafkan dan pernyataan/lafaz penyerahan wakaf (Ikrar Wakaf).
- b) Syarat harta benda yang diwakafkan: benda yang diwakafkan harus bernilai ekonomis, benda yang diwakafkan harus jelas wujudnya, harta yang diwakafkan harus benar-benar punya wakif secara sempurna, artinya bebas dari segala beban dan benda yang diwakafkan harus kekal.

Wakaf adalah perbuatan wakif untuk memisahkan dan/atau menyerahkan sebagian harta benda miliknya untuk dimanfaatkan selamanya atau untuk jangka waktu tertentu sesuai dengan kepentingannya guna keperluan ibadah dan/atau kesejahteraan umum menurut syariah.⁶ Wakaf tanah adalah menyerahkan sebidang tanah hak milik baik individu maupun kelompok bagi kepentingan sosial. Payung hukum dalam wakaf tanah ini adalah Peraturan Pemerintah no. 28 tahun 1977 tentang Perwakafan Tanah Milik. Masyarakat Indonesia kebanyakan mengenal wakaf adalah wakaf tanah karena pemahaman tentang wakaf produktif yang

⁵Presiden Republik Indonesia, *Undang-Undang Republik Indonesia Nomor 41 Tahun 2004 Tentang Wakaf*, *Bwi.Go.Id*, 2004, pp. 1-40 <<https://www.bwi.go.id/wp-content/uploads/2019/09/Undang-undang-No.-41-2004-Tentang-Wakaf.pdf>>.

⁶Indonesia, *Undang-Undang Republik Indonesia Nomor 41 Tahun 2004 Tentang Wakaf*.

belum menyeluruh seperti sekarang. Nilai positifnya adalah banyaknya harta wakaf berupa tanah yang ada di Indonesia.⁷

Literasi diartikan sebagai kemampuan seseorang mengetahui pemahaman tentang sebuah makna dari tema yang dibicarakan. Kemampuan ini memungkinkan seorang manusia bisa berkembang maju demi kelangsungan hidup berdampingan dengan kemajuan zaman. Literasi sangat penting untuk bisa menciptakan lingkungan yang sejahtera.⁸ Literasi wakaf dimaknai atas dasar kemampuan seseorang untuk membaca, berhitung, mengenali, mendiskusikan, dan menganalisis problem yang berkaitan dengan wakaf untuk menghasilkan solusi demi menyelesaikan problem yang hadir.⁹ Dengan demikian, literasi wakaf dimaknai dalam arti kemampuan masyarakat untuk bisa memahami, menganalisis dan memecahkan masalah bidang perwakafan.

Indonesia sebagai mayoritas muslim terbesar di dunia memiliki persentase wakaf yang cukup beragam. Di Provinsi Nusa Tenggara Timur (NTT), tingkat literasi wakaf sebesar 50,7 dengan kategori rendah.¹⁰ Angka ini terbilang cukup rendah karena < 60 yang syarat kategori menengah. NTT berada di posisi 16 besar dari 33 Provinsi dalam data penelitian tersebut. Ini artinya NTT masih sedikit baik dari beberapa provinsi. Tingkat kerendahan literasi wakaf di NTT dipengaruhi

⁷Septi Purwaningsih and Dewi Susilowati, 'Peran Wakaf Dalam Meningkatkan Pemberdayaan Ekonomi Umat', *Jurnal Ekonomi, Bisnis, Dan Akuntansi*, 22.2 (2020), 191–203 <<https://doi.org/10.32424/jeba.v22i2.1595>>.

⁸Dian Pujiati, Moh Aniq Khairul Basyar, and Arfilia Wijayanti, 'Analisis Gerakan Literasi Sekolah Di Sekolah Dasar', *Pedagogik Journal of Islamic Elementary School*, 5.1 (2022), 57–68 <<https://doi.org/10.24256/pijies.v5i1.2615>>.

⁹Fitriani Rasela, 'Pengaruh Literasi Wakaf Terhadap Minat Mahasiswa Berwakaf Pada Forum Wakaf Mahasiswa Indonesia', *Prosiding Hukum Ekonomi Syariah*, 7.2 (2020), 602.

¹⁰Badan Wakaf Indonesia, *Laporan Indeks Literasi Wakaf Nasional 2020*, 2020 <<http://jurnal.untad.ac.id/jurnal/index.php/kovalen/article/view/6719>>.

beberapa faktor diantaranya populasi muslim minoritas, kurangnya sosialisasi dari pemerintahan kepada masyarakat, kurangnya sarana prasarana untuk mendukung sistem perwakafan dan adat istiadat masyarakat NTT yang sudah mempunyai sistem kebudayaan dalam mengatur perwakafan tanah.

Permasalahan yang muncul pada Kantor Urusan Agama (KUA) Kecamatan Adonara Timur Kabupaten Flores Timur Provinsi Nusa Tenggara Timur belum maksimalnya masyarakat berwakaf tanah yang dilaksanakan oleh pihak berkepentingan dalam perwakafan. Masyarakat Adonara Timur bahkan belum maksimal untuk berwakaf tanah di KUA setempat. Walaupun KUA sudah berdiri sejak lama akan tetapi proses perwakafan tanah terkadang tidak melalui KUA sehingga menjadikan kantor ini kurang peminatan dalam urusan wakaf tanah. Masyarakat lebih suka berwakaf melalui tutur bicara atau menggunakan fasilitas adat untuk mewakafkan tanah. Jika ditelaah maka hal ini mungkin terjadi karena kurangnya sosialisasi kepada masyarakat yang dilakukan oleh kementerian agama atau tokoh agama Kecamatan Adonara Timur (Adotim) sehingga masyarakat belum maksimal memanfaatkan keberadaan KUA Adotim.

Dampak kurang sosialisasi memunculkan kurangnya literasi masyarakat untuk memanfaatkan KUA sebagai media pengesahan wakaf tanah. Literasi ini sangat penting bagi masyarakat untuk mendapatkan kemudahan dalam melakukan wakaf tanah. Faktor literasi memberikan pengaruh yang besar terhadap perilaku wakaf yang berujung pada pengetahuan masyarakat.¹¹ Pengetahuan mampu menata ulang pemikiran masyarakat untuk melakukan perwakafan di kantor

¹¹Novita Rawanti and Alim Murtani, 'Analisis Faktor-Faktor yang Mempengaruhi Minat Masyarakat Dalam Menunaikan Wakaf', *Jurnal FEB*, 1.1 (2019), 62–69.

terdekat demi menjalankan ibadah dalam ajaran Islam¹², sehingga pengetahuan ini berdiri sebagai faktor pendukung bagi masyarakat dalam berwakaf.¹³

Selain faktor literasi, ada faktor ketersediaan akses informasi bagi masyarakat untuk bisa mendapatkan sesuatu yang baru bahwa sistem perwakafan tanah dapat dilakukan di kantor tertentu dengan prosedur khusus. Sistem informasi ini sejauh peneliti melihat fasilitas yang disediakan oleh KUA Adonara Timur belum ada yang beredar di masyarakat sehingga hal ini bisa menjadi faktor kurangnya masyarakat berwakaf di KUA. Padahal dunia sudah memasuki perkembangan teknologi dengan menawarkan kemudahan akses untuk masyarakat agar bisa mendapatkan gambaran umum tentang prosedur, tata cara dan hal lain yang mendukung program pemerintahan. Faktor akses media sangat memiliki pengaruh pada minat masyarakat berwakaf.¹⁴ dengan hadirnya media memudahkan masyarakat mendapatkan informasi wakaf.¹⁵

Keterbatasan fasilitas dan sosialisasi yang dilakukan oleh staf Kantor Urusan Agama (KUA) Kecamatan Adonara Timur yang menyebabkan masyarakat jarang memanfaatkan keberadaan KUA untuk membantu memudahkan proses berwakaf tanah sebab masyarakat lebih mendapatkan

¹²Abdul Latif, Imam Haryadi, and Adib Susilo, 'Pengaruh Pemahaman Wakaf Terhadap Niat Berwakaf Tunai Jama'ah Masjid Di Kecamatan Kota Ponorogo', *Islamic Economics Journal*, 7.1 (2021), 31 <<https://doi.org/10.21111/iej.v7i1.5410>>.

¹³Rahmi Putri Handayani and Tuti Kurnia, 'Analisis Persepsi Masyarakat Kota Bogor Terhadap Wakaf Tunai', *Jurnal Syarikah: Jurnal Ekonomi Islam*, 1.2 (2018), 61–70 <<https://doi.org/10.30997/jsei.v1i2.256>>.

¹⁴Saekhu, 'Seputar Persoalan Pelayanan Wakaf Di Kantor Seputar Persoalan Pelayanan Wakaf Di Kantor Urusan Agama (KUA) Kecamatan Keling Kabupaten Jepara.', *Economica*, 5.2 (2020), 37–52.

¹⁵Yuliana Ismawati and Moch. Khoirul Anwar, 'Pengaruh Persepsi Masyarakat Tentang Wakaf Uang Terhadap Minat Berwakaf Uang Di Kota Surabaya', *Jurnal Ekonomi Islam*, 2.3 (2019), 129–38.

pengetahuan wakaf dari tokoh agama atau orang terdekat. Inilah yang menyebabkan masyarakat dalam melaksanakan wakaf tanah lebih memilih orang-orang kepercayaan sebagai perantara atau tokoh agama untuk membantu dalam penyelesaian prosesi berwakaf tanah di masyarakat.

Tabel 1.1
Daftar tanah wakaf Bersertifikat dan tidak bersertifikat di KUA
Kecamatan Adonara Timur

NO	KUA	JUM LAH	LUAS (HA)	TANAH BERSERTIFIKAT		TANAH TIDAK BERSERTIFIKAT	
				JUM LAH	LUAS (HA)	JUMLAH	LUAS (HA)
1	Larantuka	8	0,99	8	0,99	0	0
2	Adonara Timur	16	1,15	10	0,84	6	0,31
3	Adonara Barat	12	1,35	6	0,73	6	0,62
4	Solor Timur	33	6,75	22	4,90	11	1,85
5	Wulangitang	0	0	0	0	0	0
6	Solor Barat	0	0	0	0	0	0
7	Tanjong Bunga	0	0	0	0	0	0
8	Kelubagolit	9	0,46	9	0,46	0	0
9	Witihama	14	0,80	10	0,58	4	0,22
10	Adonara	12	1,44	10	1,32	2	0,12
11	Ile Boleng	0	0	0	0	0	0
12	Adonara Tengah	8	0,66	7	0,71	1	0,05

Sumber data: siwak.kamenag.go.id

Di lihat dari data Wakaf tanah di KUA Kecamatan Adonara Timur, Tanah wakaf Kecamatan Adonara Timur sebanyak 16. Tanah yang sudah bersertifikat ada 10 dengan luas 0,84ha dan yang tidak bersertifikat ada 6 dengan luas 0,31 ha. Pendaftaran bersertifikat tanah sangat penting dilakukan, apabila dilihat dari sudut

pandang masalahnya tanah yang tidak dicatatkan akan memudahkan timbulnya penyimpangan dan penyelewengan, misalnya perubahan status atau peruntukan yang tidak sesuai dari peruntukan awal, karena tidak adanya bukti otentik sehingga akan menjadi rawan untuk disalahgunakan, perubahan peruntukan atau status yang tidak sesuai dengan peruntukan awal.

Berdasarkan latar belakang diatas maka peneliti akan melakukan penelitian yang berjudul **“Pengaruh Pengetahuan dan Akses Media Informasi terhadap Minat Masyarakat Berwakaf Tanah di Kantor Urusan Agama (KUA) Kecamatan Adonara Timur”**.

B. Rumusan Masalah

Masalah yang diangkat dalam penelitian ini berdasarkan gambaran latarbelakang yang telah dijelaskan sebelumnya, sebagai berikut:

1. Bagaimana pengaruh literasi terhadap minat masyarakat berwakaf tanah pada Kantor Urusan Agama (KUA) Kecamatan Adonara Timur?
2. Bagaimana pengaruh akses media informasi terhadap minat masyarakat berwakaf tanah pada Kantor Urusan Agama (KUA) Kecamatan Adonara Timur?
3. Bagaimana pengaruh literasi dan akses media informasi terhadap minat masyarakat berwakaf tanah pada Kantor Urusan Agama (KUA) Kecamatan Adonara Timur?

C. Hipotesis

Hipotesis mencakup penegasan bahwa dua variabel berhubungan dalam suatu cara, baik berhubungan secara langsung maupun tidak langsung yang akan ditentukan oleh suatu kajian. Sesuai dengan apa yang telah dibahas sebelumnya dalam hal teori dan kerangka pemikiran, hipotesis pada bagian berikut berdasarkan tanda hubung menunjukkan bahwa itu berkaitan dengan situasi tertentu yang perlu diverifikasi kebenarannya, dan itu terkait dengan hipotesis. yang diangkat dalam kajian tersebut di atas, yaitu:

1. Diduga ada pengaruh literasi terhadap minat masyarakat berwakaf di Kantor Urusan Agama (KUA) Kecamatan Adonara Timur.

Berdasarkan penelitian oleh Mujakir dan Maulana, menemukan bahwa literasi memiliki pengaruh yang signifikan dan positif atas minat masyarakat berwakaf di Kabupaten Bima, sehingga aktualisasinya secara maksimal dijalankan sesuai dengan peraturan pemerintah berdampak pada tingkat partisipasi masyarakat cukup tinggi.¹⁶ Prastika dalam meningkatkan minat berwakaf pada masyarakat perlu adanya sosialisasi yang intens agar literasi masyarakat mengalami peningkatan demi memberikan wadah dan pemahaman mumpuni mendukung masyarakat dalam berwakaf.¹⁷ Riski Rimanto menyatakan dalam penelitiannya bahwa literasi memiliki beberapa model yang bisa diterapkan dalam meningkatkan pemahaman dan minat masyarakat tentang perwakafan. Model ini

¹⁶Mujakir and Maulana Syarif Hidayatullah, 'Pengaruh Literasi Dan Tingkat Religiusitas Terhadap Minat Berwakaf Uang (Studi Kasus: Masyarakat Kabupaten Bima)', *Al-Awqaf*, 15.2 (2022), 61–77 <<https://jurnal.bwi.go.id/index.php/awqaf/article/view/173/108>>.

¹⁷Prastika Zakiyatul Husniyah, 'Literasi Wakaf Pada Masyarakat Untuk Memunculkan Minat Berwakaf', *Skripsi*, Program Studi Manajemen Zakat Dan Wakaf (Islam Negeri Sunan Ampel, 2019) <<https://core.ac.uk/download/pdf/232189804.pdf>>.

harus disesuaikan dengan situasi dan kondisi masyarakat pada wilayah tertentu. Misalnya literasi melalui jejaring internet maka harus dipastikan akses internet yang digunakan oleh masyarakat.¹⁸ Penjelasan ini dijadikan dasar untuk menyusun hipotesis yaitu:

H₁ : Literasi berpengaruh positif dan signifikan terhadap pengelolaan wakaf di Kantor Urusan Agama (KUA) Kecamatan Adonara Timur

2. Diduga ada pengaruh akses media informasi terhadap minat masyarakat berwakaf di Kantor Urusan Agama (KUA) Kecamatan Adonara Timur.

Berdasarkan penelitian Anggraeni menyatakan bahwa pengelolaan wakaf di Indonesia memiliki kelemahan pada ketersediaan akses media informasi di era perkembangan teknologi saat ini. Sehingga perlu meningkatkan fasilitas media informasi demi mendukung peningkatan pengelolaan wakaf tanah.¹⁹ Penelitian Adenia dan Mardiana menemukan bahwa dalam meningkatkan minat berwakaf dibutuhkan media akses informasi yang sesuai dengan perkembangan zaman dan kemampuan masyarakat setempat. Jika media akses informasi dikelola dengan baik, tentunya masyarakat akan sering mendapatkan informasi yang pada akhirnya bermanfaat bagi masyarakat untuk melakukan perwakafan.²⁰ Penjelasan ini dijadikan dasar untuk menyusun hipotesis yaitu:

¹⁸Riski Rimanto, 'Literasi Wakaf Serta Model Pengelolaan Wakaf Produktif Pada Pusat Pengelolaan Dana Sosial (Puspas) Universitas Airlangga Surabaya', 2022 <https://digilib.uinsa.ac.id/57269/2/Riski_Rimanto_G95218065.pdf>.

¹⁹Anggraeni Wenny Safitri, 'Model Kelembagaan Nazhir Dalam Pengelolaan Wakaf Produktif Di Indonesia', *Skripsi* (Jakarta: Uin Syarif Hidayatullah Jakarta, 2020), h. 147, <<https://repository.uinjkt.ac.id/dspace/bitstream>>.

²⁰Adenia Rachma and Mardiana, 'Pengaruh Pengetahuan Dan Religiusitas Terhadap Minat Berwakaf Cash Waqf Linked Sukuk Dengan Akses Media Informasi Sebagai Variabel

H₂ : Akses Media Informasi berpengaruh positif dan signifikan terhadap pengelolaan wakaf di Kantor Urusan Agama (KUA) Kecamatan Adonara Timur

D. Definisi Operasional Dan Ruang Lingkup Penelitian

1. Definisi Operasional

No	Variabel Penelitian	Definisi Operasional	Indikator	Pernyataan
1.	Literasi Wakaf	Literasi merupakan seperangkat kemampuan yang bersifat nyata, terkhusus pada keterampilan dan kemampuan kognitif dalam membaca maupun menulis dengan tidak melibatkan asal usul keterampilan tersebut didapatkan. Pengetahuan dan pemahaman seseorang terkait arti dari literasi, dipengaruhi karena faktor akademik, konteks sosial nasional, budaya, pengalaman dan institusi. ²¹	Kemampuan menulis dan membaca	1. Saya sering membaca tentang wakaf tanah 2. Saya mampu menjelaskan tentang wakaf tanah
			Pengetahuan tentang wakaf tanah	1. Saya mengetahui pengertian wakaf tanah 2. Saya mengetahui jenis wakaf tanah 3. Saya mengetahui regulasi wakaf tanah
			Kemampuan mengolah informasi wakaf tanah	1. Saya menjelaskan tentang wakaf tanah kepada orang lain 2. Saya membantu masyarakat dalam berwakaf tanah
2.	Akses Media Informasi	Akses media informasi bermakna pada ketersediaan informasi di media	Akurat	1. Saya memberikan informasi sesuai dengan fakta berdasarkan

Moderasi', *Ekonomi, Keuangan, Investasi Dan Syariah (EKUITAS)*, 4.1 (2022), 22–27 <<https://doi.org/10.47065/ekuitas.v4i1.1663>>.

²¹fadli muhammad Iqbal, 'Analysis of Zakat and Waqf Literacy Class Program in the Covid-19 Period', *Jurnal Bimas Islam*, 13.2 (2020), 259–88 <<https://doi.org/10.37302/jbi.v13i2.285>>.

		sosial maupun media lain, ²² yang diadakan oleh Kantor Urusan Agama (KUA) Kecamatan Adonara Timur untuk mempermudah masyarakat dalam mendapatkan informasi tentang konsep wakaf tanah di ruang lingkup masyarakat Adonara Timur.		peraturan yang berlaku 2. Saya mendapatkan informasi sesuai dengan faktanya
			Tepat Waktu	1. Saya bisa mengakses informasi tentang wakaf tanah kapanpun dibutuhkan 2. Saya selalu mengupdate informasi tentang wakaf tanah ketika ada perubahan
			Relevan	1. Saya memberikan informasi wakaf tanah sesuai dengan budaya setempat dan kebutuhannya 2. Saya mendapatkan informasi sesuai kebutuhan keperluan tentang wakaf tanah
			Lengkap	1. Saya memberikan informasi secara komprehensif 2. Saya mendapatkan informasi yang

²²Herman Thuan To Saurik, Devi Dwi Purwanto, and Jeremiah Irawan Hadikusuma, 'Teknologi Virtual Reality Untuk Media Informasi Kampus', *Jurnal Teknologi Informasi Dan Ilmu Komputer*, 6.1 (2019), 71 <<https://doi.org/10.25126/jtiik.2019611238>>.

				luas, lengkap dan terbaru
3.	Minat Masyarakat Berwakaf Tanah	Minat berwakaf diartikan sebagai ketertarikan seseorang secara radikal (mendalam) terhadap sesuatu yang dengan itu berusaha untuk mewujudkan keinginannya melalui perkataan, perbuatan dan niat, ²³ yang terjadi di Kantor Urusan Agama (KUA) Kecamatan Adonara Timur	Perhatian	<ol style="list-style-type: none"> 1. Saya mempelajari tentang wakaf tanah 2. Saya melakukan perbandingan dan penilaian atas konsep wakaf tanah
			Ketertarikan	<ol style="list-style-type: none"> 1. Saya sangat tertarik dengan konsep wakaf tanah 2. Saya cenderung lebih memilih wakaf tanah daripada wakaf lainnya
			Keinginan	<ol style="list-style-type: none"> 1. Saya mempunyai keinginan untuk berwakaf tanah. 2. Saya merasa terdorong untuk berwakaf tanah
			Tindakan	<ol style="list-style-type: none"> 1. Saya pernah berwakaf tanah. 2. Saya mendorong dan memotivasi masyarakat untuk berwakaf tanah

2. Ruang Lingkup Penelitian

Ruang lingkup penelitian ini adalah studi mengenai “Minat Masyarakat Berwakaf Tanah di Kantor Urusan Agama (KUA) Kecamatan Adonara

²³Dinda Adistii, Dewi Susilowati, and Permata Ulfah, ‘Peran Akuntabilitas Sebagai Moderasi Hubungan Religiusitas Dan Literasi Wakaf Terhadap Minat Berwakaf Uang’, *Reviu Akuntansi Dan Bisnis Indonesia*, 5.2 (2021), 122–37 <<https://doi.org/10.18196/rabin.v5i2.12238>>.

Timur”.dengan variabel Pengetahuan dan Akses media Informasi sebagai ukuran dalam penelitian ini.Ruang lingkup ini dijadikan sebagai batasan untuk melakukan penelitian.

E. Tujuan

Tujuan penelitian sebagai berikut:

1. Untuk mengetahui pengaruh literasi terhadap minat masyarakat berwakaf tanah di Kantor Urusan Agama (KUA) Kecamatan Adonara Timur
2. Untuk mengetahui pengaruh akses media informasi terhadap minat masyarakat berwakaf tanah di Kantor Urusan Agama (KUA) Kecamatan Adonara Timur
3. Untuk mengetahui pengaruh literasi dan akses media informasi terhadap minat masyarakat berwakaf tanah di Kantor Urusan Agama (KUA) Kecamatan Adonara Timur

F. Penelitian Terdahulu

Penelitian terdahulu memberikan gambaran kepada peneliti tentang literature yang telah dilakukan oleh penelitian sebelumnya yang memiliki korespodensi dengan penelitian yang dilakukan penelitian sekarang. Sehingga dijadikan sebagai bahasa referensi menyusun dan menyelesaikan penelitian.

Penelitian terdahulu yang relevan sebagai berikut:

No	Penulis	Judul	Tahun	Hasil dan Pembahasan Penelitian
1.	Khairun Nisa, Kamaruddin Kamaruddin dan Ubadah	Implementasi UU No. 41 Tahun 2004 Tentang Wakaf	2022	Dalam menjalankan tugasnya, terdapat beberapa faktor yang berpengaruh terhadap implementasi Undang-Undang

	Ubadah	(Studi pada Kantor Urusan Agama (KUA) Palu Selatan)		Nomor 41 Tahun 2004 tentang wakaf pada Kantor Urusan Agama (KUA) Palu Selatan, di antaranya sumber daya masyarakat (SDM), sarana dan prasarana, lokasi, keuangan atau permodalan, dan sosialisasi.
2.	Saekhu	Seputar Persoalan Pelayanan Wakaf di Kantor Urusan Agama (Kua) Kecamatan Keling Kabupaten Jepara	2020	Hasil penelitian ini bahwa wakaf Kementerian Agama di Kantor Kecamatan Keling masih kurangnya SDM di lapangan tidak mempengaruhi maksimalnya donasi itu layanan wakaf yang diberikan kepada masyarakat. Secara umum pelayanan wakaf di Kantor Urusan Agama tidak mempengaruhi tingkat kesejahteraan ekonomi umat, hal ini terjadi karena kultur dan pengelolaan wakaf di Kecamatan Keling masih bersifat tradisional individual namun profesional.
3.	Fitriani Rasela	Pengaruh Literasi Wakaf terhadap Minat Mahasiswa Berwakaf pada Forum Wakaf Mahasiswa Indonesia	2022	Hasilnya menunjukkan bahwa literasi sangat memiliki pengaruh yang signifikan dan positif terhadap minat mahasiswa berwakaf melalui forum wakaf Indonesia. Hal ini memang cukup baik mengingat tingkat literasi mahasiswa yang masih stabil dan memiliki ketertarikan (minat) untuk memberdayakan wakaf tanah masih tinggi.
4.	Umi Supraptiningsih	Problematika Implementasi Sertifikat Tanah Wakaf pada Masyarakat	2020	Hasil penelitiannya mendapatkan 3 poin yaitu 1). Masyarakat masih memahami wakaf tanah hanya untuk agenda masjid (tempat ibadah) dan pendidikan. 2). Minat dan pemikiran masyarakat dalam berwakaf tanah masih sangat dipengaruhi oleh tokoh masyarakat dan tokoh agama

				artinya peran kementerian agama masih sangat kurang. 3). Pelaksanaan hak milik wakaf masih sangat jarang memiliki sertifikat sehingga banyak masalah muncul terjadi penggugatan hak milik tanah yang telah diwakafkan.
5.	Intan Nur'afifah	Analisis Tugas Nazhir Wakaf Berdasarkan Undang-Undang No. 41 Tahun 2004” (Studi Kasus di KUA Kecamatan Rengat Barat)	2020	Hasil penelitian ini menunjukkan bahwa (1) beberapa Nazhir di kecamatan Rengat Barat memiliki kualitas SDM yang kurang memadai dalam pengelolaan tanah wakaf, keadaan ini menjadikan nazhir tidak maksimal dalam menjalankan tugasnya. (2) Dari 5 nazhir yang penulis teliti hanya 2 orang nazhir yang melaksanakan tugasnya sesuai dengan Undang-Undang No. 41 tahun 2004. Sedangkan 3 orang nazhir lainnya dalam pengelolaan tanah wakaf belum sesuai dengan ketentuan yang ada dalam Undang-Undang No. 41 tahun 2004.
6.	Siska, Deden dan Agi	Literasi Wakaf melalui Media Sosial untuk Meningkatkan Kesadaran Berwakaf pada Masa Pandemi Covid-19	2021	Hasil penelitian menunjukkan bahwa: sosialisasi berwakaf melalui media sosial sebagai akses media informasi mampu memberikan pemahaman dan meningkatkan literasi sehingga minat masyarakat untuk berwakaf menjadi lebih baik. Dengan sistem media sosial yang tergolong sebagai sarana primer dunia saat ini, sangat membantu meringankan nazhir dan lembaga yang bertugas memberikan informasi kepada masyarakat terkait konsep wakaf.

BAB II

TINJAUAN TEORETIS

A. Pengertian Wakaf Tanah

Kata wakaf berasal dari bahasa arab waqafa yang berarti berhenti²⁴, atau menahan atau diam di tempat, atau tetap berdiri.²⁵ Dikarenakan seringnya penggunaan kata seperti “habasa” atau “ahbasa” dan “auqafa” untuk menunjukkan kata kerjanya, maka digunakan dua kata “habas” dan “wakaf” untuk menunjukkan terminologi wakaf. Sebaliknya, wakaf dan habas adalah kata benda, dan jamaahnya terdiri dari awqaf, ahbas, dan mahbus. Al Wakaf, serta Al Habsu, keduanya mengandung Makna Al Imsak (Menahan), Al Manu (Mencegah), dan At-Takkust (Diam). Karena wakaf terpisah dari kerusakan, penjualan, dan segala hal lain yang tidak sesuai dengan tujuannya dikatakan menahan.²⁶ Sebaliknya, mereka mendefinisikan wakaf sebagai sesuatu yang luas sesuai dengan variasi mazhab yang mereka ketahui, baik dari segi kelaziman maupun ketidak lazimannya. Syarat pendekatan dalam situasi wakaf, seperti posisi ketika seseorang membawa wakaf setelah diwakafkan. Selain itu, ada juga ketidaksepakatan dalam metode standar pelaksanaan wakaf.

Ketika mendefinisikan wakaf, Departemen Agama Republik Indonesia (2007), menggunakan pendapat para ulama merujuk kepada para Imam mazhab,

²⁴Trisno Wardy Putra, *Buku Ajar Manajemen Wakaf*, (Cetakan Pertama; Bandung: Widina Bhakti Persada Bandung, Grup CV. Widina Media Utama, 2019), h. 1.

²⁵Mulyono Jamal Nur Azizah Latifah, Analisis Pelaksanaan Wakaf Di Kuwait, *ZISWAF: Jurnal Zakat Dan Wakaf*, 6.1 (2019), 1–18 <https://www.academia.edu/download/60417596/Model_Pengukuran_Kinerja_Lembaga_Zakat_di_Indonesia20190828-96807-1v37rgj.pdf>.

²⁶Tasri, *Wakaf Tunai Dalam Perspektif Hukum Islam*, (Bengkulu: CV. Zigme Utama, 2019), h. 63, <https://repository.iainbengkulu.ac.id/4592/1>.

seperti Abu Hanifah, Malik, Syafi'i dan imam-imam lainnya. Maka yang terlintas di benak penulis setelah membaca definisi-definisi yang mereka buat seolah-olah definisi tersebut adalah kutipan dari mereka, padahal kenyataannya tidak demikian. Karena definisi-definisi tersebut hanyalah karangan ahli fiqih yang datang sesudah mereka. Sebagai aplikasi dari kaidah-kaidah umum masing-masing imam mazhab yang mereka anut, sehingga setiap definisi sangat sesuai dengan kaidah masing-masing imam mazhab.²⁷ Pendapat ulama tentang wakaf dijelaskan sebagai berikut:

1. Imam Syafi'I dan Imam Ahmad Bin Hambal

Dua ahli fikih, Mazhab Syafi'I dan Mazhab Hambali, mendefinisikan wakaf sebagai perbuatan menggunakan hati untuk sesuatu selain keuntungan diri sendiri; namun, benda tersebut tetap ada dan digunakan untuk tujuan yang dimaksudkan yaitu membawa hati seseorang lebih dekat kepada Allah dengan mengejar amannya dan menahan pemiliknnya dari menggunakannya untuk hal lain selain kebaikan dan ketundukan kepada-Nya.²⁸

2. Imam Hanafi

Dalam mendefinisikan wakaf, Ulama Mazhab Hanafi menggunakan ungkapan "habsul mamluk an al-tamlik min al-ghair", yang artinya memisahkan hati seseorang dari jangkauan (kepemilikan) orang lain.

²⁷Binti Nur Hamidah Ahmad Mu'is, 'Penerapan Wakaf Uang Secara Profesional Menurut Hukum Islam (Application of Cash Waqf in Good Governance)', *Jurnal Qawanin*, 4.1 (2020), 121-37 <<https://jurnalfasya.iainkediri.ac.id/index.php/qawanin/article/view/54/48>>.

²⁸Syamsuri, Perdi Fauji Rohman Perdi, and Aris Stianto, 'Potensi Wakaf Di Indonesia (Kontribusi Wakaf Dalam Mengurangi Kemiskinan)', *Malia: Jurnal Ekonomi Islam*, 12.1 (2020), 79-94 <<https://doi.org/10.35891/ml.v12i1.1939>>.

Maksud kata mamluk adalah ungkapan yang digunakan untuk mengungkapkan perasaan tulus yang biasanya tidak terkait dengan tentara. Namun, kalimat “an al-tamlik min al-ghair” berarti hati yang telah diwakafkan tidak dapat digunakan untuk wakif penting. Mirip dengan jual beli, atau jaminan, dll. Sebaliknya, frasa "kata al-habsu" berarti memisahkan hati yang belum di wakaf. Jadi jelas bahwa wakaf menurut Imam Syarkhasi adalah mengambil hati orang lain dan menggunakannya untuk dirinya sendiri, artinya hati yang bersangkutan tidak dapat digunakan untuk silih wakif. Perbedaan wakaf saat ini disebabkan oleh permasalahan yang mereka hadapi saat ini.²⁹

3. Imam Maliki

Wakaf diartikan sebagai memberi manfaat pada suatu barang pada malam hari ketika dipindahkan oleh orang lain, meskipun hanya melalui percakapan (pengandaian).

Definisi-definisi di atas merupakan definisi-definisi individual dari marga mazhab secara keseluruhan. Pengertian wakaf menurut hukum positif Indonesia adalah sebagai berikut. memisah dan/atau menyerahkan sebagian cairan tubuh orang tersebut untuk digunakan sendiri atau untuk jangka waktu tertentu sesuai dengan kepentingan

²⁹Tasri, *Wakaf Tunai Dalam Perspektif Hukum Islam*, (Bengkulu: CV. Zigme Utama, 2019), h. 65, <https://repository.iainbengkulu.ac.id/4592/1>.

orang tersebut untuk keperluan shalat wajib dan/atau pengabdian masyarakat.³⁰

B. Dasar Hukum Wakaf

Secara umum tidak terdapat ayat al-Quran yang menerangkan konsep wakaf secara jelas. Oleh karena wakaf termasuk infaq fi sabilillah, maka dasar yang digunakan para ulama dalam menerangkan konsep wakaf ini didasarkan pada keumuman ayat-ayat al-Quran yang menjelaskan tentang infaq fi sabilillah. Di antara ayat-ayat tersebut antara lain adalah sebagai berikut:³¹

1. Surat Al-Hajj ayat 77 yang berbunyi:

يَا أَيُّهَا الَّذِينَ آمَنُوا ارْكَعُوا وَاسْجُدُوا وَاعْبُدُوا رَبَّكُمْ وَافْعَلُوا الْخَيْرَ لَعَلَّكُمْ

تُفْلِحُونَ

Terjemahnya “Hai orang-orang yang beriman, ruku'lah kamu, sujudlah kamu, sembahlah Tuhanmu dan perbuatlah kebajikan, supaya kamu mendapat kemenangan”

2. Surat Ali imran ayat 92 yang berbunyi:

لَنْ تَنَالُوا الْبِرَّ حَتَّى تُنْفِقُوا مِمَّا تُحِبُّونَ وَمَا تُنْفِقُوا مِنْ شَيْءٍ فَإِنَّ اللَّهَ بِهِ عَلِيمٌ

Terjemahnya “kamu sekali-kali tidak sampai kepada kebajikan (yang sempurna), sebelum kamu menafkahkan sebagian harta yang kamu cintai

³⁰Presiden Indonesia, *Undang-Undang Republik Indonesia Nomor 41 Tahun 2004 Tentang Wakaf*.

³¹Siti Hanna, ‘Wakaf Saham Dalam Perspektif Islam’, *Mirzan Jurnal Ilmu Syariah*, 3.1 (2019), 99–124
<file:///C:/Users/DELL/Downloads/WAKAF_SAHAM_DALAM_PERSPEKTIF_HUKUM_ISLA M.pdf>.

dan apa saja yang kamu nafkahkan. Maka Sesungguhnya Allah mengetahuinya”

3. Hadis yang menjadi dasar dan dalil wakaf adalah hadis yang menceritakan tentang kisah Umar bin Al-Khattab ketika memperoleh tanah di Khaibar³². Setelah ia meminta petunjuk Nabi tentang tanah tersebut, Nabi menganjurkan untuk menahan asal tanah dan menyedekahkan hasilnya

“Umar memperoleh tanah di Khaibar, lalu dia bertanya kepada Nabi dengan berkata; Wahai Rasulullah, saya telah memperoleh tanah di Khaibar yang nilainya tinggi dan tidak pernah saya peroleh yang lebih tinggi nilainya dari padanya. Apa yang baginda perintahkan kepada saya untuk melakukannya? Sabda Rasulullah: “Kalau kamu mau, tahan sumbernya dan sedekahkan manfaat atau faedahnya.” Lalu Umar menyedekahkannya, ia tidak boleh dijual, diberikan, atau dijadikan wariskan. Umar menyedekahkan kepada fakir miskin, untuk keluarga, untuk memerdekakan budak, untuk orang yang berperang di jalan Allah, orang musafir dan para tamu. Bagaimanapun ia boleh digunakan dengan cara yang sesuai oleh pihak yang mengurusnya, seperti memakan atau memberi makan kawan tanpa menjadikannya sebagai sumber pendapatan.”(H.R. Muslim)

C. Syarat dan Rukun Wakaf

Wakaf dinyatakan sah apabila telah terpenuhi empat rukun wakaf, rukun-rukun tersebut adalah sebagai berikut:³³

1. Orang yang berwakaf (al-waqif).
2. Benda yang diwakafkan (al-mauquf bih).
3. Pihak yang menerima manfaat wakaf (al-mauquf alaih).

³²Ahmad Azhar Basyir, *Hukum Islam Tentang Wakaf, Ijarah dan Syirkah*, (Bandung: Al-Ma’arif, 2017), h.7

³³Adi Nur Rohman, et al, *Hukum Wakaf Indonesia*, (Jakarta: Universitas Bhayangkara Jakarta Raya, 2020), h. 11.

4. Lafadz atau ikrar wakaf (sighat).

Pendapat M. Athoillah (2014) dikutip oleh Ahmad Muslich yang menyatakan bahwa syarat-syarat rukun di atas perlu dijabarkan sebagai berikut:³⁴

1. Syarat Wakif (orang yang berwakaf)

Orang yang mewakafkan (wakif) disyaratkan memiliki kecakapan hukum atau kamalul ahliyah (legal competent) dalam membelanjakan hartanya. Kecakapan bertindak disini meliputi empat kriteria, yaitu sebagai berikut:

- a) Merdeka Wakaf yang dilakukan oleh seorang budak (hamba sahaya) tidak sah, karena wakaf adalah pengguguran hak milik dengan cara memberikan hak milik itu kepada orang lain. Sedangkan hamba sahaya tidak mempunyai hak milik, dirinya dan apa yang dimiliki adalah kepunyaan tuannya. Namun demikian Abu Zahrah mengatakan bahwa para fuqaha sepakat, budak itu boleh mewakafkan hartanya bila ada izin dari tuannya, karena ia sebagai wakil darinya. Bahkan Adz Dzahiri (pengikut Daud Adz Dzahiri) menetapkan bahwa budak dapat memiliki sesuatu yang diperoleh dengan jalan waris atau tabarru. Bila ia dapat memiliki sesuatu berarti ia dapat pula membelanjakan miliknya itu
- b) Berakal sehat Wakaf yang dilakukan oleh orang gila tidak sah hukumnya, sebab ia tidak berakal, tidak mumayyiz dan tidak cakap

³⁴Ahmad Muslich, 'Peluang Dan Tantangan Dalam Pengelolaan Wakaf', *Muaddib : Studi Kependidikan Dan Keislaman*, 6.2 (2017), 200–218 <<https://doi.org/10.24269/muaddib.v6n2.2016.200-218>>.

melakukan akad serta tindakan lainnya. Demikian juga wakaf orang lemah mental (idiot), berubah akal karena faktor usia, sakit atau kecelakaan, hukumnya tidak sah karena akalnya tidak sempurna dan tidak cakap untuk menggugurkan hak miliknya.

- c) Dewasa (Baligh) Wakaf yang dilakukan oleh anak belum dewasa (baligh) hukumnya tidak sah karena ia dipandang tidak cakap melakukan akad dan tidak cakap pula untuk menggugurkan hak miliknya.
- d) Tidak berada di bawah pengampuan (boros/lalai) Orang yang berada dibawah pengampuan dipandang tidak cakap untuk berbuat kebaikan (tabarru'), maka wakaf yang dilakukan hukumnya tidak sah. Tetapi berdasarkan istihsan, wakaf orang yang berada di bawah pengampuan terhadap dirinya sendiri selama hidupnya hukumnya sah. Karena tujuan dari pengampuan ialah untuk menjaga harta wakaf supaya tidak habis dibelanjakan untuk sesuatu yang tidak benar, dan untuk menjaga dirinya agar tidak menjadi beban orang lain

2. Syarat Mauquf bih (harta yang diwakafkan)

Menurut harta yang diwakafkan, syarat wakaf terbagi menjadi dua, yaitu tentang syarat sahnya harta yang diwakafkan dan tentang kadar harta yang diwakafkan.³⁵

³⁵HaidirHaidir Muhammad Hizbullah, 'Wakaf Tunai Dalam Perspektif Ulama', *Ilmiah Metadata*, 2.3 (2020), 170–86.

3. Kadar harta yang diwakafkan

Mesir telah menggunakan pendapatnya mazhab Hanafi mengenai kadar harta yang akan diwakafkan sebelum Undang-undang wakaf dimulai. Hati orang itu yang akan diwakafkan; jumlah yang diwakafkan tidak diperdebatkan; melainkan akan digunakan sebagai sarana untuk menonjolkan niat wakif orang tersebut. Oleh karena itu, dengan bantuan penerapan pendapat tersebut di atas, dapat memicu munculnya berbagai wakif, seperti membangunkan seluruh hati subjek kepada otoritas yang sesuai tanpa membunyikan alarm apapun pada keluarga yang terancam.³⁶

menggagalkan penyimpanan yang dimaksud. Dalam situasi ini, UUWM tidak menimbulkan kekhawatiran atas keinginan wakif untuk mewakafkan setiap bagian tubuhnya, kecuali jika wakif tersebut tidak memiliki ahli waris dari keturunannya, ayah, atau isteri-isteri mereka.³⁷

Pembatasan kadar harta yang diwakafkan juga cukup relevan diterapkan di Indonesia, yaitu tidak melebihi sepertiga harta wakif untuk kepentingan kesejahteraan anggota keluarganya. Konsep pembatasan harta yang ingin diwakafkan oleh seorang wakif selaras dengan peraturan perundangan

³⁶Halimah B Zulkifli, Sohrah, 'Tinjauan Hukum Islam Terhadap Penerapan Sistem Wakaf Menurut Fatwa No. 106/DSN-MUI/X/2016', *Iqtishaduna: Jurnal Ilmiah Mahasiswa Jurusan Hukum Ekonomi Syariah*, 2.1 (2020), 43–52 <file:///Users/andreaquez/Downloads/guia-plan-de-mejora

³⁷Abdurrohman Kasdi, 'Dinamika Pengelolaan Wakaf Di Negara-Negara Muslim', *ZISWAF: Jurnal Zakat Dan Wakaf*, 4.1 (2018), 73–68 <<https://doi.org/10.21043/ziswaf.v4i1.3032>>.

dalam Instruksi Presiden RI No. 1 Tahun 1991 tentang Kompilasi Hukum Islam (KHI) bab wasiat, pasal 201.³⁸

Dari pemaparan diatas berikut ini adalah contoh-contoh harta yang dapat diwakafkan:³⁹

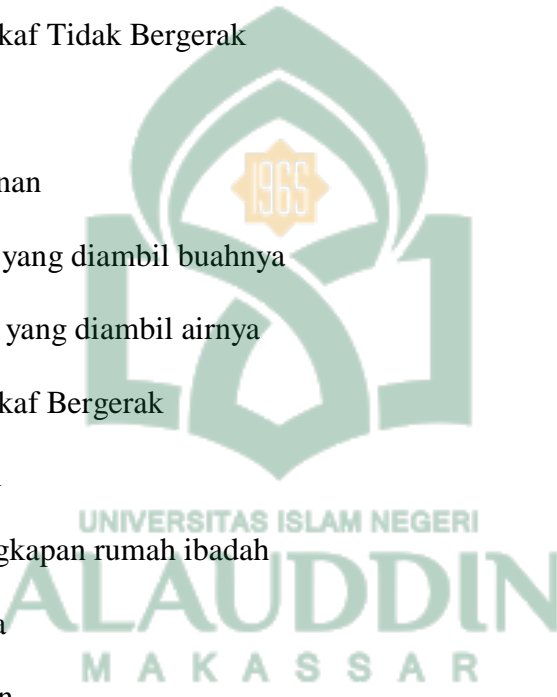
- 
- a) Benda Wakaf Tidak Bergerak
 - Tanah
 - Bangunan
 - Pohon yang diambil buahnya
 - Sumur yang diambil airnya
 - b) Benda Wakaf Bergerak
 - Hewan
 - Perlengkapan rumah ibadah
 - Senjata
 - Pakaian
 - Buku
 - Mushaf
 - Uang, saham atau surat berharga lainnya

D. Macam-Macam Wakaf

Bila ditinjau dari segi peruntukan ditujukan kepada siapa wakaf itu, maka wakaf dapat dibagi menjadi dua macam, yaitu sebagai berikut:

³⁸Muhammad Helmi, 'Kedudukan Instruksi Presiden Nomor 1 Tahun 1991 Tentang Kompilasi Hukum Islam Menurut Peraturan Perundang-Undangan Di Indonesia', *Mazahib*, XV.1 (2016), 139–50.

³⁹Trisno Wardy Putra, *Buku Ajar Manajemen Wakaf*, (Cetakan Pertama; Bandung: Widina Bhakti Persada Bandung, Grup CV. Widina Media Utama, 2019), h. 4.

1. Wakaf Ahli

Yaitu wakaf yang ditujukan kepada orang-orang tertentu seorang atau lebih, keluarga si wakif atau bukan. Wakaf seperti ini disebut juga wakaf dzurri.⁴⁰

Apabila ada seseorang mewakafkan sebidang tanah kepada anaknya, lalu kepada cucunya, wakafnya sah dan yang berhak mengambil manfaatnya adalah mereka yang ditunjuk dalam pernyataan wakaf. Wakaf sejenis ini (wakaf ahli/dzurri) kadang-kadang juga disebut wakaf 'alal aulad, yaitu wakaf yang diperuntukan bagi kepentingan dan jaminan sosial dalam lingkungan keluarga (famili), lingkungan kerabat sendiri.

Wakaf untuk keluarga ini secara hukum Islam dibenarkan berdasarkan hadits Nabi yang diriwayatkan oleh Bukhari dan Muslim dari Anas bin Malik tentang adanya wakaf keluarga Abu Thalhah kepada kaum kerabatnya.⁴¹

Dalam satu segi, wakaf ahli ini baik sekali, karena si wakif akan mendapatkan dua kebaikan, yaitu kebaikan dari amal ibadah wakafnya, juga kebaikan dari silaturahmi terhadap keluarga yang diberikan harta wakaf. Akan tetapi pada sisi lain wakaf ahli ini sering menimbulkan masalah, seperti bagaimana kalau cucu yang ditunjuk sudah tidak ada lagi? Atau siapa yang berhak mengambil manfaat benda (harta wakaf) itu? Atau

⁴⁰Farhana Mohamad Suhaimi, 'Wakaf Ahli: Peruntukan Undang-Undang Dan Pelaksanaannya Di Malaysia.', *Malaysian Journal of Syariah and Law*, 8.1 (2018), 73–81 <http://ddms.usim.edu.my/bitstream/123456789/19279/1/Wakaf_Ahli%3B_Peruntukan_Undang-Undang_Dan_Pelaksanaannya_Di_Malaysia.pdf>.

⁴¹Choirun Nissa, 'Sejarah, Dasar Hukum Dan Macam-Macam Wakaf', *Jurnal Keislaman, Kemasyarakatan & Kebudayaan*, 18.2 (2017), 205–219.

sebaliknya, bagaimana jika anak cucu si wakif yang menjadi tujuan wakaf itu berkembang sedemikian rupa sehingga menyulitkan bagaimana cara meratakan pembagian hasil harta wakaf.

Untuk mengantisipasi punahnya anak cucu (keluarga penerima wakaf) agar harta wakaf kelak tetap bisa dimanfaatkan dengan baik dan berstatus hukum yang jelas, maka sebaiknya dalam ikrar wakaf ahli ini disebutkan bahwa wakaf ini untuk anak cucu, kepada fakir miskin. Sehingga bila suatu ketika ahli kerabat (penerima wakaf) tidak ada lagi, maka wakaf itu bisa langsung diberikan kepada fakir miskin. Namun untuk kasus anak cucu yang menerima wakaf ternyata berkembang sedemikian banyak kemungkinan akan menemukan kesulitan dalam pembagiannya secara adil dan merata.

Berdasarkan pengalaman, wakaf ahli setelah melampaui ratusan tahun mengalami kesulitan dalam pelaksanaannya sesuai dengan tujuan wakaf yang sesungguhnya yakni memberikan manfaat bagi kesejahteraan umum, selain itu sering terjadi pula kekaburan dalam pengelolaan dan pemanfaatan wakaf oleh keluarga yang diserahkan harta wakaf, terlebih bila turunannya yang dimaksud telah berkembang dengan sedemikian rupa.

Berdasarkan hal ini di Mesir wakaf ahli dihapuskan dengan Undang-undang No.180 Tahun 1952. Selain itu di negara-negara lain juga seperti Turki, Maroko dan Al-jazair, wakaf untu keluarga (ahli) pun telah

dihapuskan, karena pertimbangan dari berbagai segi, tanah-tanah wakaf dalam bentuk ini dinilai tidak produktif.⁴²

2. Wakaf Khairi⁴³

Wakaf Khairi yaitu wakaf yang secara tegas diperuntukan bagi kepentingan agama atau kemasyarakatan (kebajikan umum). Seperti wakaf yang diserahkan untuk keperluan pembangunan masjid, sekolah, jembatan, rumah sakit, panti asuhan anak yatim dan lain sebagainya.

Jenis wakaf ini seperti yang dijelaskan hadits Nabi Muhammad SAW yang menceritakan tentang wakaf Sahabat Umar bin Khattab. Beliau memberikan hasil kebunnya kepada fakir miskin, Ibnu Sabil, Sabilillah, para tamu dan hamba sahaya yang berusaha menebus dirinya. Wakaf ini ditujukan kepada umum dengan tidak terbatas penggunaannya yang mencakup semua aspek untuk kepentingan dan kesejahteraan umat manusia pada umumnya. Kepentingan umum tersebut bisa untuk jaminan sosial, pendidikan, kesehatan, pertahanan, keamanan dan lain sebagainya.

Dalam tinjauan penggunaannya, wakaf jenis ini jauh lebih banyak manfaatnya dibanding dengan jenis wakaf ahli, karena tidak terbatasnya pihak-pihak yang ingin mengambil manfaat. Dan jenis wakaf inilah yang sesungguhnya paling sesuai dengan tujuan perwakafan itu sendiri secara umum. Dalam jenis wakaf ini juga, si wakif dapat mengambil manfaat dari

⁴²Ali Mutakin, 'Fatwa Inovasi Dan Tukar Guling Wakaf (Studi Perbandingan Metode Ijtihad Ulama Indonesia Dan Mesir)', *Disertasi: UIN Syarif Hidayatullah Jakarta*, 2021.

⁴³Fauzan Arifin Abdullah, Muslem, 'Pengelolaan Harta Wakaf Masjid Besar Istiqamah Kota Bakti Kabupaten Pidie (Suatu Analisis Menurut Hukum Islam)', *Justisia; Ilmu Hukum Perundang-Undangan Dan Pranata Sosial*, 5.1 (2020), 9-76 <<https://jurnal.ar-raniry.ac.id/index.php/Justisia/article/view/7271>>.

harta yang diwakafkan itu, seperti wakaf masjid, maka si wakif boleh saja ada disana, atau mewakafkan sumur, maka si wakif boleh mengambil air dari sumur tersebut sebagaimana pernah dilakukan oleh Nabi dan Sahabat Usman bin Affan.

Secara substansi, wakaf inilah yang merupakan salah satu segi dari cara membelanjakan harta di jalan Allah SWT. Dan tentunya kalau dilihat dari manfaatnya merupakan salah satu sarana pembangunan, baik di bidang keagamaan, khususnya peribadatan, perekonomian, kebudayaan, kesehatan, keamanan dan sebagainya. Dengan demikian benda wakaf tersebut benar-benar terasa manfaatnya untuk kepentingan manusia secara umum, tidak hanya untuk keluarga atau kerabat yang terbatas.

E. Tujuan dan Manfaat Wakaf

Fungsi wakaf telah disebutkan secara jelas dalam Kompilasi Hukum Islam pasal 216 yang berbunyi bahwa fungsi wakaf adalah mengekalkan manfaat benda wakaf sesuai dengan tujuan wakaf. Melihat hal tersebut, tentunya saat ini manfaat wakaf sudah banyak yang dinikmati oleh masyarakat, baik itu di bidang peribadatan, pendidikan, kesehatan, sosial dan lainnya dengan tetap menjaga kekekalan nilainya⁴⁴. Oleh karena itu fungsi utama dari wakaf yaitu mewujudkan potensi dan manfaat ekonomis harta benda untuk kepentingan ibadah dan untuk memajukan kesejahteraan umum.

⁴⁴Kementerian Agama Republik Indonesia, *Kompilasi Hukum Islam Di Indonesia*, (Direktorat Bimbingan Masyarakat Islam; Direktorat Bina KUA Dan Keluarga Sakinah, 2018), h. 125.

Ketentuan yang diatur di dalam pasal 225 KHI di atas yang tujuannya adalah yang memberi peluang untuk perubahan benda wakaf dalam keadaan yang sangat mendesak, dalam rangka kepentingan maslahat yang lebih besar dari sebelumnya.⁴⁵

Dalam tujuan wakaf setidaknya disyaratkan beberapa hal berikut, tentunya tujuannya juga harus baik dan sesuai dengan syariah,⁴⁶ hal ini agar tujuan wakaf yang sebenarnya dapat tercapai, tujuan-tujuan tersebut adalah:⁴⁷

- a) Membantu yayasan pendidikan umum atau khusus, kelompok profesi, yayasan Islam, perpustakaan umum atau khusus.
- b) Membantu pelajar dan mahasiswa untuk belajar didalam dan luar negeri.
- c) Memelihara anak yatim, janda dan orang-orang lemah.
- d) Membangun masjid dan memberi perlengkapannya, serta mengisinya dengan mushaf Al-Qur'an dan Kitab-kitab, juga berinfak untuk keperluan masjid.
- e) Memberi bantuan keuangan dengan syarat yang ringan kepada pengusaha kecil yang memerlukan tambahan modal.

F. Tata Kelola Wakaf Tanah

Menurut Abdul Ghofur Anshori (2006) yang dikutip oleh Abd. Syukur, dkk, secara penerapan dalam tata cara perwakafan adalah sebagai berikut:⁴⁸

⁴⁵M Yusuf Said, 'Perubahan Fungsi Wakaf Menurut Kompilasi Hukum Islam', *Al-Irsyad*, VI.2 (2016), 60–70 <<http://jurnal.uinsu.ac.id/index.php/al-irsyad/article/view/6616>>.

⁴⁶Noor Hisham, Md Nawawi, dan Marwan Ismail, 'Philosophy Of Higher Education Waqf: A Review', *Journal of Techno Social*, 10.2 (2018), 42–49 <<https://penerbit.uthm.edu.my/ojs/index.php/JTS/article/view/3680/1996>>.

⁴⁷AN Khoerudin, 'Tujuan Dan Fungsi Wakaf Menurut Para Ulama Dan Dan Undang-Undang Di Indonesia', *Tazkiya*, 19.1 (2018), 1–10.

- a) Perorangan atau badan hukum yang akan mewakafkan tanah miliknya (sebagai calon wakif) datang sendiri di hadapan PPAIW untuk melaksanakan ikrar wakaf. Bila calon wakif tidak dapat datang ke hadapan PPAIW karena suatu sebab, seperti sakit, sudah sangat tua dan lain-lain dapat membuat ikrar wakaf secara tertulis dengan persetujuan Kepala Kantor Departemen Agama Kabupaten letak tanah yang bersangkutan di hadapan dua orang saksi. Ikrar wakaf itu kemudian dibacakan pada nazhir di hadapan PPAIW.
- b) Pada waktu menghadap PPAIW tersebut, wakif harus membawa surat-surat sebagai berikut:
- 1) Sertifikat hak milik atau tanda bukti pemilikan tanah lainnya seperti surat IPEDA (girik, petok, ketitir dan sebagainya).
 - 2) Surat Keterangan Kepada Desa yang diperkuat oleh Kepala Kecamatan setempat yang menerangkan kebenaran pemilikan tanah dan tidak termasuk sengketa.
 - 3) Surat keterangan pendaftaran tanah.
 - 4) Izin dari Bupati/Kotamadya Kepada Daerah, Kepala Sub Direktorat Agraria Setempat.
- c) PPAIW kemudian meneliti surat-surat dan syarat-syarat tersebut, apakah sudah memenuhi untuk pelepasan hak atas tanah (untuk diwakafkan), meneliti saksi-saksi dan mengesahkan susunan nazhir.

⁴⁸Abd Syakur, et al., 'Tata Kelola Wakaf Dalam Meningkatkan Kesejahteraan Masyarakat Di Kabupaten Jember', *AL-IHKAM: Jurnal Hukum & Pranata Sosial*, 13.1 (2018), 73-96 <<https://doi.org/10.19105/al-ihkam.v13i1.1187>>.

- d) Wakif mengikrarkan kehendak wakif itu kepada nazhir yang telah disahkan. Ikrar tersebut harus diucapkan dengan jelas dan tegas dan dituangkan dalam bentuk tertulis. Bagi wakif yang tidak dapat mengucapkan ikrarnya, karena bisu misalnya, ia dapat menyatakan kehendaknya itu dengan isyarat, kemudian mengisi formulir ikrar wakaf. Kemudian semua yang hadir menandatangani blanko ikrar wakaf. Tentang bentuk dan isi ikrar wakaf tersebut telah ditentukan di dalam peraturan Direktorat Jenderal Bimbingan Masyarakat Islam tanggal 18 April 1978 No. Kep/D/75/78.7
- e) PPAIW segera membuat Akta Ikrar Wakaf rangkap tiga dengan dibubuhi materai dan Salinan Akta Ikrar wakaf rangkap empat. Akta Ikrar Wakaf tersebut paling sedikit memuat: nama dan identitas wakif, nama dan identitas nadzir, data dan keterangan harta benda wakaf, peruntukan harta benda wakaf dan jangka waktu wakaf. Selanjutnya selambat-lambatnya satu bulan sejak dibuatnya akta, akta tersebut wajib disampaikan kepada pihak-pihak yang bersangkutan. Disamping membuat akta, PPAIW membukukan semua itu dalam Daftar Akta Ikrar Wakaf dan menyimpannya dengan baik bersama aktanya.

G. Pendaftaran Benda Wakaf Dalam KHI

Komplilasi Hukum Islam Pasal 224 telah melakukan perubahan tata cara pendaftaran benda wakaf sebagai berikut:⁴⁹

⁴⁹Ainur Rofiq Istiatul Atika, 'Pelaksanaan Wakaf Tanah Pondok Pesantren Nurul Huda Peleyan Kapongan Situbondo Prespektif Kompilasi Hukum Islam', *Al-Qawaid: Journal of Islamic Family Law*, 1.1 (2022), 38–53.

Setelah Akta Ikrar Wakaf dilaksanakan sesuai dengan ketentuan dalam Pasal 223 ayat (3) dan (4), maka Kepala Kantor Urusan Agama Kecamatan atas nama Nadzir yang bersangkutan diharuskan mengajukan permohonan kepada Camat untuk mendaftarkan perwakafan benda yang bersangkutan guna menjaga keutuhan dan kelestarian

Yang dimaksud dalam pasal ini, dilakukan pendaftaran tanah wakaf di Agraria. Pejabat pembuat Akta Ikrar Wakaf (PPAIW) atas nama nadzir mendaftarkan harta benda wakaf kepada Instansi yang memproses paling lambat 7 hari kerja sejak akta ikrar wakaf ditanda tangani.⁵⁰

Dalam pendaftaran tersebut, PPAIW tidak dilindungi sertifikat yang bersangkutan atau jika tidak ada yang dapat menggunakan surat-surat bukti kepemilikan tanah yang ada, gugatan Akta Ikrar Wakaf yang dibuat PPAIW dan surat pengesahan nazhir. Jika nazhir terdiri dari kelompok orang, maka yang tertulis dalam buku tanah dan sertifikatnya adalah nama orang-orang dari kelompok tersebut disertai kedudukannya di dalam kepengurusan. Bila kelak ada nazhir yang meninggal dunia, sakit diri atau diganti, maka diadakan penyesuaian seperlunya, berdasarkan pengetahuan susunan nadzir yang dilakukan PPAIW. Jika nazhir itu adalah badan hukum, maka yang tertulis dalam buku tanah dan sertifikatnya adalah nama badan hukum tersebut.⁵¹

Oleh karena itu, PPAIW sangat penting bagi pengelolaan wakaf tanah. Bantuan PPAIW demi melengkapi dana memberikan kekuatan hukum kepada wakaf tanah yang sedang direncanakan.

⁵⁰Urip Santoso, 'Kepastian Hukum Wakaf Tanah Hak Milik', *Perspektif*, 19.2 (2014), 71 <<https://doi.org/10.30742/perspektif.v19i2.10>>.

⁵¹Amiq Fahmi, Amiq Fahmi, and Edi Sugiarto, 'Sistem Informasi Geografis Untuk Pengelolaan Dan Monitoring Persebaran Aset Wakaf', *Techno.Com*, 15.4 (2016), 327-34 <<http://publikasi.dinus.ac.id/index.php/technoc/article/view/1272>>.

H. Literasi

1. Pengertian Literasi Wakaf

Literasi didefinisikan oleh UNESCO (2016) yaitu kemampuan dasar berupa kemampuan menulis, membaca dan berbicara yang harus dimiliki oleh setiap individu, kemampuan menghitung serta kemampuan mengakses informasi dan pengetahuan. Kemudian KBBI (2016) mendefinisikan literasi merupakan sebuah kemampuan menulis dan membaca, pengetahuan atau keterampilan dalam aktivitas tertentu dan kemampuan individu dalam mengolah informasi dan pengetahuan untuk mendapatkan kecakapan hidup.⁵² Literasi adalah kemampuan dan keterampilan seseorang dalam berbahasa, yang meliputi membaca, menulis, berbicara, berhitung, dan memecahkan masalah pada tingkat keterampilan tertentu yang diperlukan dalam kehidupan sehari-hari. Jika dikaitkan dengan wakaf, maka literasi wakaf berarti kemampuan dan keterampilan seseorang dalam membaca, menulis berbicara, berhitung, dan memecahkan masalah yang berkaitan dengan wakaf pada tingkatan keahlian tertentu yang diperlukan dalam kehidupan sehari-hari.⁵³ Literasi diartikan sebagai sebuah kemampuan untuk mendapatkan informasi terkait sesuatu. Jika dikaitkan dengan wakaf maka literasi merupakan keterampilan dalam mengetahui informasi tentang wakaf tanah. Informasi tersebut terlepas dari cara mendapatkannya dan dari siapa didapatkan.

⁵²Syukri Iska Fitri Yentil, 'Analisis Tingkat Literasi Zakat Dan Wakaf Masyarakat Sumatera Barat Berdasarkan Standar Indeks Literasi Zakat (ILZ) Dan Indeks Literasi Wakaf (ILW)', *Binapatria*, 17.6 (2023), 1099–1110 <<https://binapatria.id/index.php/MBI/article/view/235/190>>.

⁵³Rodame Monitorir Napitupulu et al., 'Waqf Literacy of Generation Z in Indonesia', *Review of Islamic Economics and Finance (RIEF)*, 4.1 (2021), 9–17 <<https://ejournal.upi.edu/index.php/rief/article/view/34050/15255>>.

2. Indikator Literasi

Variabel literasi memiliki diantaranya tugas indikator sebagai berikut:⁵⁴

a. Kemampuan Menulis dan Membaca

Melek aksara yang kemudian dipahami sebagai pemahaman atas informasi yang tertuang dalam media tulis. Literasi baca tulis dipahami sebagai kemampuan dalam berkomunikasi dan dianggap sebagai kemahiran berwacana.

b. Pengetahuan tentang wakaf tanah

Pengetahuan wakaf tanah diartikan sebagai kemampuan seseorang dalam menjelaskan, memahami dan menerangkan konsep wakaf tanah dari yang sederhana hingga kompleks.

c. Kemampuan mengolah informasi wakaf tanah

Kemampuan ini dipahami sebagai sebuah keterampilan seseorang untuk meningkatkan, mensosialisasikan dan menerapkan informasi tentang wakaf tanah yang telah dimiliki sebagai pengetahuan dasar.

I. Akses Media Informasi

1. Pengertian Akses Media Informasi

Informasi memang menjadi sebuah faktor penting untuk mendukung tersebarnya sebuah wacana. Akses informasi merupakan penggunaan dari alat media komunikasi guna memperoleh suatu informasi tertentu.⁵⁵ Informasi

⁵⁴Astika Rahmah Ghanny and Nur Fatwa, 'Indeks Literasi Wakaf Generasi Milenial', *Jurnal Tabarru': Islamic Banking and Finance*, 4.1 (2021), 253–62 <[https://doi.org/10.25299/jtb.2021.vol4\(1\).6884](https://doi.org/10.25299/jtb.2021.vol4(1).6884)>.

⁵⁵Arum Dian Pratiwi Harni Andriani, dan Yasnani Yasnani, 'Hubungan Pengetahuan, Akses Media Informasi Dan Peran Keluarga Terhadap Perilaku Seksual Pada Siswa SMK Negeri 1

merupakan data yang telah diklarifikasi dan diinterpretasikan sebelumnya untuk digunakan dalam proses pengambilan suatu keputusan.⁵⁶ Untuk mendapatkan informasi yang baik dan valid, maka diperlukan media yang sebagai perantaranya supaya informasi yang diterima tidak berubah dan dapat dipercaya.

2. Indikator Akses Media Informasi

Indikator informasi yang berkualitas perlu ditunjang dengan unsur-unsur pendukung demi tercapainya kecepatan dan percepatan informasi dalam kemampuan untuk menyelesaikan kebutuhan wakaf tanah. Indikator akses media informasi ditandai dengan beberapa diantaranya.⁵⁷

a. Akurat (Accuracy)

Sebuah informasi harus memberikan gambaran mengenai situasi dan kondisi yang sesungguhnya terjadi. Untuk mengukur keakurasiannya, biasanya dilakukan melalui pengujian antara dua orang atau lebih yang menghasilkan sumber informasi dengan data yang sama dan akurat.

b. Tepat waktu (Timely)

Sebuah informasi dianjurkan selalu ada atau tersedia pada saat informasi tersebut diperlukan.

Kendari Tahun 2016', *Jurnal Ilmiah Mahasiswa Kesehatan Masyarakat Unsyiah*, 1.1 (2016), 1–11.

⁵⁶Deti Aliawati, 'Pengaruh Pendapatan, Tingkat Pendidikan, Dan Akses Media Informasi Terhadap Minat Masyarakat Muslim Dalam Berwakaf Uang Di Kota Jakarta Timur', *Skripsi* (Jakarta: UIN Syarif Hidayatullah, 2020), h. 83.

⁵⁷Naranda Amadea dan M. Cholil Nafis, 'Analisis Pengaruh Media Komunikasi Terhadap Intensi Masyarakat Dalam Berwakaf Di Wakaf Al-Azhar, Jakarta', *Jurnal Middle East And Islamic Studies*, 4.1 (2017), 92–106.

c. Relevan (Relevant)

Sebuah informasi yang disajikan sebaiknya harus sesuai dengan yang dibutuhkan atau dengan arti lain harus menyesuaikan dengan kebutuhan seseorang dari berbagai kalangan.

d. Lengkap (Complete)

Sebuah informasi diharuskan memiliki kelengkapan terkait informasi yang dibutuhkan, yang mana didalamnya mencakup fakta-fakta.

J. Minat Masyarakat Berwakaf Tanah

1. Pengertian Minat Masyarakat Berwakaf Tanah

Minat diartikan sebagai kecenderungan atau ketertarikan seseorang kepada objek tertentu yang secara mendalam (radikal) sehingga menggunakan kemampuan untuk memenuhi ketertarikan tersebut bisa melalui perasaan, perkataan, dan tindakan. Minat dapat muncul karena adanya faktor internal (dalam diri seperti rasa senang, bahagia dan sejenisnya), serta faktor eksternal (luar diri) seperti lingkungan, keluarga, teman dan lainnya. Minat pada dasarnya bermakna pada keinginan seseorang untuk melakukan sesuatu dengan sukarela tanpa adanya paksaan dari pihak manapun.⁵⁸ Minat berwakaf berarti keinginan seseorang untuk melakukan wakaf dengan alasan menjalankan ajaran syariat Islam, meringankan kemudahan kelompok tertentu, memberikan hak sebagian dari masyarakat. Minat masyarakat berwakaf tanah dijelaskan bahwa kecenderungan masyarakat muslim untuk berniat, berkata dan bertidank untuk berwakaf tanah dilingkungan

⁵⁸Asep Sunardi, Maman Surahman, and Ifa Hanifia Senjiati, 'Minat Masyarakat Untuk Berinfak Melalui Platform Online', *Prosiding Hukum Ekonomi Syariah*, 6.2 (2020), 669–772 <<http://dx.doi.org/10.29313/syariah.v6i2.24397>>.

masyarakat dengan mengikuti prosedur yang telah ditetapkan oleh peraturan pemerintahan melalui Kementerian Agama yang pada wilayah Kecamatan berada dibawah naungan Kantor Urusan Agama (KUA). Minat masyarakat berwakaf tanah di Indonesia masih sangat minim sehingga perlu adanya sosialisasi atau menemukan metode yang tepat untuk meningkatkan minat masyarakatnya.⁵⁹ Minat ini sangat bergantung pada beberapa faktor yang telah digambarkan diatas, namun pada dasarnya minat perlu dorongan dalam diri dan orang terdekat.

2. Indikator Minat Masyarakat Berwakaf Tanah

Variabel perizinan wakaf tanah memiliki 2 indikator yaitu:⁶⁰

a. Perhatian

Adanya perhatian merupakan konsentrasi atau aktivitas jiwa seseorang terhadap pengamatan, pengertian, dan sebagainya dengan mengesampingkan yang lain. Perhatian merupakan tahap awal dalam menilai suatu produk atau jasanya yang dibutuhkan pelanggan, dimana dalam tahap ini calon pelanggan nilai mempelajari produk/jasa yang ditawarkan.

b. Ketertarikan

Minat bisa berhubungan dengan gaya gerak yang mendorong kita cenderung atau rasa tertarik pada orang, benda, atau kegiatan ataupun bisa berupa pengalaman yang efektif yang dirangsang oleh kegiatan itu sendiri.

⁵⁹Prastika Zakiyatul Husniyah, Literasi Wakaf pada Masyarakat untuk Memunculkan Minat Berwakaf, h. 61.

⁶⁰Diana Yulianti, 'Pengaruh Pengetahuan, Tingkat Pendapatan, dan Tingkat Pendidikan Terhadap Minat Masyarakat Berwakaf Uang', *Al-Awqaf: Jurnal Wakaf Dan Ekonomi Islam*, 13.2 (2021), 125–48 <<https://doi.org/10.47411/al-awqaf.v13i2.131>>.

Orang yang memiliki minat yang tinggi terhadap sesuatu akan terdapat kecenderungan yang kuat tertarik pada guru dan mata pelajaran yang diajarkan. Sehingga perasaan tertarik merupakan indikator yang menunjukkan minat seseorang. Minat calon pelanggan timbul setelah mendapatkan informasi yang lebih terperinci mengamati produk/jasa.

c. Keinginan

Seseorang yang memiliki keinginan terhadap suatu kegiatan tentunya akan melakukan atas keinginan dirinya sendiri. Keinginan merupakan indikator minat yang datang dari dorongan diri, apabila yang dituju sesuatu yang nyata. Sehingga dari dorongan tersebut timbul keinginan dan minat untuk mengerjakan suatu pekerjaan. Calon pelanggan terpikirkan serta berdiskusi yang menyebabkan kurang percaya diri dan tergesa-gesa dalam membeli barang/jasa yang ditawarkan. Dalam situasi ini, setiap pelanggan harus siap dan bersedia membayar harga yang telah disepakati untuk produk tersebut. Dokumen ini disertai dengan peringatan keras dari perwakilan layanan pelanggan untuk membeli dan menggunakan produk.

d. Tindakan

Menerapkan pengambilan keputusan yang penuh kasih terhadap tujuan. Saat ini, setiap pelanggan baru yang telah bergabung dengan bisnis akan memiliki ambang batas yang telah ditentukan sebelumnya apakah mereka akan membeli atau menggunakan produk tertentu.

K. Kerangka Pemikiran

Kerangka pemikiran dalam penelitian diartikan sebagai gambaran umum dalam bentuk bagan atau grafik tentang alur penelitian dan atau variabel yang digunakan peneliti. Tujuannya agar memberikan arah yang terarah terkait penelitian yang sedang dan atau direncanakan.⁶¹ Kerangka pemikiran menjadi pedoman bagi penelitian untuk menentukan prosedur penelitian yang akan dilaksanakan. Dengan adanya kerangka pemikiran, peneliti akan dengan mudah membentuk pola penelitian untuk mendapatkan data penelitian sehingga mampu menyimpulkan hasil penelitian sesuai dengan konsep dasarnya.

1. Hubungan Literasi terhadap Minat Masyarakat Berwakaf Tanah

Literasi dapat dikatakan sebagai kemampuan seorang manusia untuk melakukan sesuatu. Literasi meliputi semua yang diketahui oleh seseorang baik didapatkan melalui belajar, membaca, mendengar, menulis dan menganalisis. Artinya literasi bersifat sangat luas.⁶² Literasi mempengaruhi perilaku seseorang untuk melaksanakan aktivitas keseharian. Penelitian ini menggunakan literasi wakaf untuk dijadikan sebagai dasar variabel. Literasi wakaf dimaknai sebagai suatu keterampilan yang dimiliki seseorang baik dasar maupun lanjutan tentang konsep wakaf khususnya wakaf tanah.

Hubungan literasi dengan minat masyarakat berwakaf sangat erat kaitannya. Minat masyarakat muncul karena adanya pengetahuan yang didapatkan melalui konsep literasi baik melalui sosialisasi dalam forum terbuka dan

⁶¹Tim Penyusun, *Pedoman Penyusunan Skripsi*, (Surakarta: UMS, 2015), h. 6.

⁶²Anwar Sahal, 'Analisis Faktor Yang Mempengaruhi Masyarakat Muslim Melakukan Wakaf Saham', *Ekspansi: Jurnal Ekonomi, Keuangan, Perbankan Dan Akuntansi*, 12.1 (2020), 43-64 <<https://doi.org/10.35313/ekspansi.v12i1.1860>>.

tertutup.⁶³ Dalam artian, seseorang itu harus mampu memahami syarat dan konsep wakaf tanah sebelum melaksanakan ikrar (perjanjian) wakaf tanah. Sehingga jika seseorang tidak mengetahui tentang wakaf tanah maka proses wakaf tanah tidak bisa diaktualkan

2. Hubungan Akses Media Informasi terhadap Minat Masyarakat Berwakaf Tanah

Akses media informasi memiliki makna pada kesiapan teknologi untuk memberikan informasi kepada masyarakat tentang sebuah informasi. Akses media informasi saat ini sudah menggunakan teknologi sebagai sarana paling utama dalam menyebarkan informasi kepada publik.⁶⁴ Perkembangan teknologi memasuki era sungguh luar biasa, sehingga hanya dengan menggerakkan jari maka informasi tersebut didapatkan dalam kondisi banyak peluang. Media informasi terkhusus wakaf sangat dibutuhkan oleh masyarakat untuk bisa mendapatkan informasi tentang wakaf tanah. Informasi wakaf tanah ini bisa diperoleh melalui aplikasi yang ada dalam teknologi, spanduk di jalanan dan lainnya. Sehingga banyak sekali sumber media yang digunakan sebagai sarana untuk menyebarkan informasi wakaf tanah kepada masyarakat.

Hubungan akses media informasi dengan minat masyarakat berwakaf terdapat pada usaha yang dilakukan oleh pihak pengelola wakaf tanah untuk memberikan informasi kepada masyarakat terkait konsep perwakafan tanah yang

⁶³Variahatul Ratnasari and Ahmad Ajib Ridlwan, 'Persepsi Nazhir Dalam Pendaftaran Tanah Wakaf', *Muqtasid: Jurnal Ekonomi Dan Perbankan Syariah*, 10.2 (2020), 80–94 <<https://doi.org/10.18326/muqtasid.v10i2.80-94>>.

⁶⁴Rachma and Mardiana, Pengaruh pengetahuan dan religiusitas terhadap minat berwakaf cash waqf linked sukuk dengan akses media informasi sebagai variabel moderasi, h. 26.

berlaku di Indonesia.⁶⁵ Hal ini akan menjadikan masyarakat mengalami peningkatan konsumsi informasi tentang wakaf, dengan semakin besar masyarakat mendapatkan informasi maka semakin besar peluang seseorang untuk berwakaf tanah karena sudah memahami konsep umum wakaf tanah.

Gambar 2.1
Kerangka Teori Penelitian

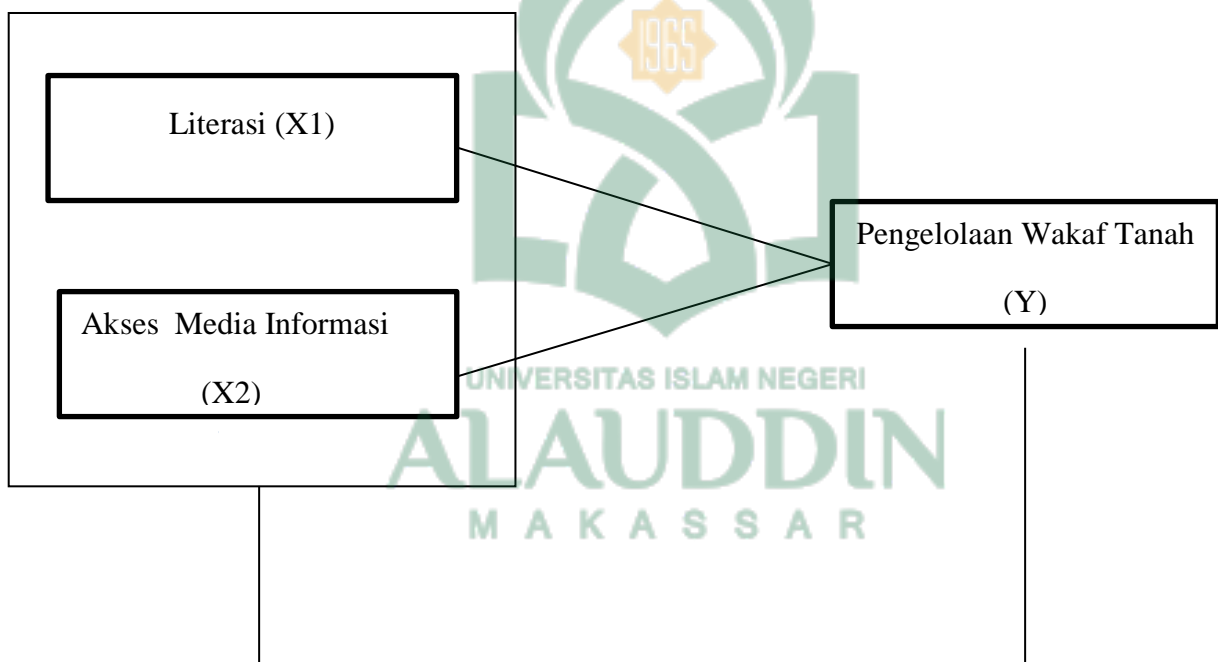

⁶⁵Devi agustina and Renny Oktafia,Manajemen Pengelolaan Wakaf Tanah Masjid Jami' Darussalam Desa Jatipayak Kecamatan Modo Kabupaten Lamongan Untuk Meningkatkan Perekonomian Masyarakat, h. 386.

BAB III

METODE PENELITIAN

A. Jenis Penelitian

Kajian kuantitatif semacam inilah yang digunakan. Untuk melakukan penelitian terhadap populasi atau sampel yang telah diteliti, digunakan metode analisis data kuantitatif atau disebut juga dengan metode landasannya analisis data yang didasarkan pada prinsip-prinsip positivisme. Atas dasar itu, maka teknik melakukan sampel cicilan dilakukan secara objektif.⁶⁶

B. Lokasi dan Waktu Penelitian

Lokasi dimana Kajian Kegiatan akan dilakukan. Penetapan lokasi kajian amat penting dapat memberikan kemudahan bagi penulis dalam melaksanakan kajian karena melalui penetapan lokasi kajian artinya objek serta hal yang hendak dituju dari pelaksanaan kajiannya. Tugas ini dilaksanakan di Kantor Urusan Agama (KUA) Kecamatan Adonara Timur Kabupaten Flores Timur Provinsi Nusa Tenggara Timur (NTT)

C. Populasi dan Sampel

1. Populasi

Sebagaimana sesuai dengan pemahaman sebelumnya, bahwasanya “populasi ialah wilayah generalisasi yang terdiri atas objek maupun subjek kajian yang mempunyai ciri-ciri serta mutu yang telah ditentukan sebelumnya

⁶⁶Dominikus Dolet Unaradjan, *Metode Penelitian Kuantitatif*, (Cet. Pertama; Jakarta: Universitas Katolik Indonesia Atma Jaya, 2019), h. 109

yang ditetapkan oleh peneliti untuk dipelajari kemudian ditarik kesimpulannya”.⁶⁷

Populasi pada penelitian terdiri atas staf di KUA Kecamatan Adonara Timur, Tokoh Masyarakat dan Tokoh Agama di Kecamatan Adonara Timur.

2. Sampel

Sampel meliputi wilayah populasi yang akan menjadi sasaran penyidik. Ada berbagai teknik pengambilan sampel yang dapat digunakan untuk mengumpulkan sampel yang akan digunakan dalam suatu proyek. Non-probability sampling adalah teknik pengambilan sampel yang digunakan dalam studi kasus ini. Non-probability sampling adalah teknik pengambilan sampel yang tidak memberikan kesempatan yang sama bagi setiap individu anggota populasi untuk menjadi sampel. Untuk lebih lanjut, pengambilan sampel dilakukan dengan menggunakan teknik purposive sampling.

Purposive sampling adalah teknik untuk mengumpulkan sampel dengan kriteria yang telah dipahami sebelumnya. Purposive sampling digunakan peneliti karena tidak semua sampel memenuhi kriteria yang sesuai dengan fenomena yang diteliti. Penelitian menggunakan teknik ini melakukan pertimbangan-pertimbangan ataupun kriteria-kriteria yang telah ditentukan sebelumnya yang perlu diisi oleh sampel-sampel yang dimanfaatkan pada studi ini.

Dalam hal ini perlu dilakukan peninjauan terhadap kriteria yang telah ditetapkan sebelumnya. Selain itu dihubungkan dengan kriteria yang

⁶⁷Nanang Martono, *Penelitian Kuantitatif: Analisis Isi dan Analisis Data Sekunder*, (Edisi 4; Jakarta: PT Raja Grafindo Persada, 2014), h. 74

dijadikan sebagai standar penilaian.. Perlu diketahui bahwa masyarakat Muslim di Kecamatan Adonara Timur adalah minoritas, maka sampel sebagai berikut:

1. Beberapa staff di KUA Kecamatan Adonara Timur yang bertugas mengurus wakaf tanah.
2. Tokoh Agama Islam yang sering membawakan ceramah keagamaan di tengah-tengah masyarakat.
3. Tokoh Masyarakat beragama Islam yang memiliki pengaruh pada tatanan masyarakat (Anggota DPR, ketua organisasi, Ketua RT dan RW).
4. Tokoh adat yang di dengar oleh masyarakat sekitar.

Sehingga sampel yang digunakan pada penelitian ini yang masuk dalam kriteria sebanyak 50 responden.

D. Metode Pengumpulan Data

Pengumpulan data terbatas pada kegiatan dengan fokus pada satu proyek saja karena akan menimbulkan implikasi apakah proyek tersebut berhasil atau tidak. Pada akhirnya diperlukan ketelitian yang tinggi dalam menggunakan metode pengolahan data ini. Metode yang digunakan dalam kajian ini adalah Kuesioner, yaitu “metode pengumpulan data dengan cara menyebarkan daftar pertanyaan ataupun pernyataan tertulis yang dikaitkan dengan variabel-variabel .permintaan yang diajukan kepada responden untuk pertanyaan tersebut. Misalnya, penanya dapat memberikan pertanyaan panjang atau pernyataan

panjang kepada responden yang dapat disampaikan secara lisan, tertulis, melalui telepon, atau bahkan melalui internet.⁶⁸

Metode pengumpulan data penelitian ini menggunakan:

1. Kuesioner

Kuesioner adalah sejumlah pertanyaan tertulis yang digunakan untuk memperoleh informasi dari responden dalam arti laporan tentang pribadinya, atau hal-hal yang ia ketahui. Data yang dikumpulkan dalam penelitian ini dilakukan dengan cara menyebarkan kuesioner kepada responden yang pertanyaannya terlebih dahulu sudah ditentukan oleh peneliti.⁶⁹

2. Observasi

Observasi dalam penelitian ini adalah observasi langsung, yakni teknik pengumpulan data di mana peneliti mengadakan pengamatan secara langsung (tanpa alat) terhadap gejala-gejala subyek yang diselidiki, baik pengamatan itu dilakukan di dalam situasi sebenarnya maupun dilakukan di dalam situasi buatan yang khusus diadakan.⁷⁰

3. Dokumentasi

Dokumentasi merupakan sebuah cara untuk menyimpan data-data dalam bentuk gambar dan file demi memberikan bukti pada sebuah kegiatan. Data yang disimpan digunakan sebagai pembuktian, mengorganisasikan dan

⁶⁸Suryana, *Metodologi Penelitian: Metodologi Penelitian Model Praktis Penelitian Kuantitatif Dan Kualitatif*, (Bandun: Universitas Pendidikan Indonesia, 2019), h. 175, <<https://doi.org/10.1007/s13398-014-0173-7.2>>.

⁶⁹Ulber Silalahi, 'Metode Penelitian Sosial Kuantitatif', (*Edisi IV; Bandung: PT Refika Aditama, 2018*), h. 1–301.

⁷⁰Suryana, *Metodologi Penelitian: Metodologi Penelitian Model Praktis Penelitian Kuantitatif Dan Kualitatif*, h. 177

menyajikan data penelitian sehingga penelitian dapat dipertanggungjawabkan serta penelitian bersifat sungguh-sungguh telah dilaksanakan oleh peneliti. Dokumentasi dalam penelitian ini menggunakan kamera, rekaman suara dan lainnya.⁷¹

E. Metode Analisis Data

Selaras dengan yang dikemukakan Sugiyono, dipahami bahwasanya analisis data termasuk ke dalam suatu tahapan yang dilaksanakan ketika semua data yang telah dikumpulkan dari seluruh responden serta berbagai sumber telah terkumpul secara lengkap. Metode analisis data yang dimanfaatkan pada kajian ini ialah deskriptif kuantitatif, dengan memanfaatkan statistika deskriptif. Statistik deskriptif ialah statistik yang berfungsi untuk menganalisis data dengan cara mendeskripsikan ataupun memberi gambaran data yang telah terkumpul sebagaimana adanya tanpa bermaksud membuat kesimpulan yang berlaku umum. Pengolahan datanya pada kajian ini akan dilaksanakan dengan memanfaatkan program SPSS.⁷²

F. Uji Instrumen Penelitian

1. Uji Validitas

Uji validitas selaras dengan penjelasan yang disampaikan Sugiyono ialah memberikan penambahan informasi tingkat ketepatan diantara data yang benar-benar terjadi pada objek dengan data yang dikumpulkan oleh peneliti

⁷¹Zuchri Abdussamad, *‘Metode Penelitian Kualitatif’*, (Cet. I; CV Syakir Media Press, 2021), h. 109.

⁷²D Darmawan S Zein, L Yasyifa, R Ghazi, E Harahap, FH Badruzzaman, ‘Pengolahan Dan Analisis Data Kuantitatif Menggunakan Aplikasi SPSS’, *JTEP-Jurnal Teknologi Pendidikan Dan Pembelajaran*, 4.1 (2019), 839–846.

untuk melakukan pencarian terhadap validitas sebuah item. Uji validitas digunakan untuk mendapatkan informasi materi untuk setiap butir dalam pertanyaan yang diberikan yang melibatkan suatu variabel. Validitas pertanyaan butir apa pun dapat diperiksa dengan melihat hasilnya menggunakan alat statistik SPSS untuk ilmu sosial. Kemampuan memahami korelasi total dari masing-masing butir soal yang dikoreksi dapat digunakan untuk menentukan validitas jawaban setiap soal. Setiap pertanyaan sah dapat dijawab jika nilai r_{hitung} cocok dengan nilai r_{tabel} untuk korelasi total item yang dikoreksi.⁷³

2. Uji Reliabilitas

Menurut pernyataan Sugiyono, “Uji Reliabilitas adalah sedikit juhnny Hasil Pengukuran dengan menggunakan objek yang serupa akan menghasilkan data yang mirip”. Data reliabel didefinisikan sebagai data yang diperoleh melalui kuesioner dan memiliki hasil yang konsisten bila digunakan oleh akademisi lain. Bila reliabilitas suatu variabel ditunjukkan dengan nilai Cronbach's Alpha lebih besar atau sama dengan 0,7, maka dianggap reliabel; jika tidak, itu diindikasikan tidak dapat diandalkan. Penggunaan aplikasi SPSS dapat dilakukan untuk meningkatkan kehandalan.⁷⁴

⁷³Febrianawati Yusup, ‘Uji Validitas Dan Reliabilitas Instrumen Penelitian Kuantitatif’, *Jurnal Tarbiyah: Jurnal Ilmiah Kependidikan*, 7.1 (2018), h. 17–23.

⁷⁴Febrianawati Yusup, ‘Uji Validitas Dan Reliabilitas Instrumen Penelitian Kuantitatif’, *Jurnal Tarbiyah: Jurnal Ilmiah Kependidikan*, 7.1 (2018), h. 17–23.

G. Uji Asumsi Klasik

1. Uji Normalitas

Ghozali gigih dalam keyakinannya bahwa normalitas harus ditegakkan untuk mendapatkan informasi mengenai apakah variabel dependen atau independen memberikan kontribusi atau tidak. Untuk menyimpang dari normalitas, seseorang dapat menggunakan model regresi yang datanya didistribusikan secara normal atau bahkan lebih asimetris. Hal ini dapat dilakukan dengan melihat simetri atau titik data pada grafik sumbu diagonal. Asumsi normalitas yang digunakan dalam studi kasus ini adalah asumsi Kolmogorov-Smirnov.⁷⁵

2. Uji Heteroskedastisitas

Ghozali dengan gigih berpendapat bahwa uji heteroskedastisitas harus digunakan untuk melakukan pengujian untuk menentukan apakah variasi dari residual satu observasi ke observasi berikutnya terjadi dalam model regresi. Ini dikenal sebagai homoskedastisitas ketika varians dari satu residual ke pengamatan yang berbeda tetap ada, dan sebagai heteroskedastisitas ketika tidak. Ada berbagai metode yang dapat digunakan untuk melakukan uji heteroskedastisitas, antara lain uji graf plot, uji glejser, dan uji putih.

⁷⁵Atmira Qurnia Sari, YL Sukestiyarno, and Arief Agoestanto, 'Batasan Prasyarat Uji Normalitas Dan Uji Homogenitas Pada Model Regresi Linear', *Unnes Journal of Mathematics*, 6.2 (2017), 168–77 <<http://journal.unnes.ac.id/sju/index.php/ujm>>.

Pengujian dalam studi kasus ini menggunakan nilai mutlak antara responden dengan variabel bebas.⁷⁶

3. Uji Multikolinieritas

Ghozali berpendapat bahwasanya uji multikolinieritas ditujukan untuk melaksanakan pengujian mengenai adanya korelasi antar variabel bebas sebagai model regresi yang ditemukan. Model regresi yang baik harus tidak mengalami korelasi antar variabel basis. Dimungkinkan untuk memperoleh informasi tentang multikolinieritas yang ada atau tidak ada dalam model regresi dengan melihat nilai variance inflation factor (VIF). Ketika tingkat VIF di 10, multicolocular meletus.⁷⁷

H. Teknik Pengolahan dan Analisis Data

1. Analisis Regresi Linear Berganda

Sugiyono melanjutkan dengan menyatakan bahwa analisis linier regresi adalah analisis yang digunakan untuk memperoleh informasi tentang pengaruh materi antara variabel bebas (produk, harga, psikologis, religiusitas, dan risiko covid yang dirasakan) dan variabel yang terikat (keputusan pembelian online). Regresi linier dengan lima variabel bebas adalah sebagai berikut:⁷⁸

$$Y = a + b_1X_1 + b_2X_2 + b_3X_3 + b_4X_4 + b_5X_5 + \epsilon$$

⁷⁶Gun Mardiatmoko, 'Pentingnya Uji Asumsi Klasik Pada Analisis Regresi Linier Berganda', *BAREKENG: Jurnal Ilmu Matematika Dan Terapan*, 14.3 (2020), 333–42 <<https://doi.org/10.30598/barekengvol14iss3pp333-342>>.

⁷⁷Effiyaldi and others, 'Penerapan Uji Multikolinieritas Dalam Penelitian Manajemen Sumber Daya Manusia', *JUMANAGE: Jurnal Ilmiah Manajemen Dan Kewirausahaan*, Volume 1.Nomor 2 (2022), 94–102 <<https://ejournal.unama.ac.id/index.php/jumanage>>.

⁷⁸Dyah Nirmala Arum Janie, *Statistik Deskriptif Dan Regresi Linier Berganda Dengan SPSS*, Semarang University Press, 2021.

Keterangan:

a : Konstanta

b1, b2, b3 ... : koefisien regresi

Y : skor variabel dependen (perizinan wakaf tanah)

X1 : skor variabel pengetahuan

X2 : skor variabel akses media informasi

e : standar eror

2. Uji Simultan (F)

Uji-F ini umumnya memberikan tambahan informasi apakah seluruh variabel Independen yang dimasukkan pada pemodelan secara bersamaan bisa memberikan penjelasan variabel dependennya. (R^2). Koefisien korelasi serta koefisien determinasi termasuk ke dalam uji yang digunakan guna mendapatkan penjelasan mengenai pengaruh antara variabel Independen (X) dengan variabel dependen (Y). Untuk keperluan pengujian ini dengan melihat apakah koefisien nilai-nilai yang diperoleh menghasilkan nilai yang nyata ataupun tidak, memanfaatkan test serta melakukan perbandingan terhadap diantara F hitung serta F tabel pada tingkat rasa yakin 5% ataupun ($\alpha = 0,05$) Melakukan perbandingan terhadap F hitung serta F tabel penolakan hipotesis pada tingkat nyata 5% (taraf rasa percaya 95%). Kriteria pengujian dengan melihat nilai probabilitasnya.⁷⁹

⁷⁹Handry Sudiartha Athar, 'Pengaruh Kepemimpinan, Kedisiplinan Dan Lingkungan Terhadap Kinerja Pegawai Kantor Kecamatan Kabupaten Lombok Timur', *Jurnal Riset Manajemen Dan Bisnis (JRMB) Fakultas Ekonomi UNIAT*, 5.1 (2020), 57-64 <<http://jrmb.ejournal-feuniat.net/index.php/JRMB/article/view/367>>.

- a. Ketika $F_{\text{Hitung}} > F_{\text{Tabel}}$, H_0 ditandai untuk memulai proses pelaporan.
- b. Ketika $F_{\text{Hitung}} > F_{\text{Tabel}}$, H_a ditandai untuk memulai perlawanan.

3. Uji Parsial (t)

Untuk melakukan pengujian yang dihubungkan dengan hipotesis parsial, uji yang digunakan adalah koefisien parsial (r), menurut pernyataan pendapat Ghozali. Koefisien parsial (r) khusus digunakan dalam uji untuk memperoleh informasi tentang hubungan berbentuk panji antara variabel bebas dan terikat (X dan Y). Untuk keperluan latihan ini, perlu ditentukan apakah koefisien determinasi yang diperoleh melalui penggunaan uji t menghasilkan data nyata atau tidak reliabel, serta melakukan perbandingan antara t hitung dan t tabel pada tingkat kepercayaan 5% atau lebih tinggi ($\alpha = 0,05$). Selanjutnya, bandingkan data t hitung dengan tabel pada taraf signifikansi (tingkat kesepahaman) sebesar 0,05 yang akan diikuti dengan:⁸⁰

- a. Ketika ambang signifikansi statistik lebih besar dari 0,05, hipotesis diperbolehkan untuk diuji. Hipotesis diakui untuk melakukan perlawanan karena diasumsikan bahwa variabel independen tidak memberikan keuntungan yang jelas atas variabel dependen
- b. Ketika ambang signifikansi statistik kurang dari 0,05, hipotesisnya adalah bahwa percobaan akan dilakukan. Hipotesisnya adalah

⁸⁰Risdiana Chandra Dhewy, 'Pelatihan Analisis Data Kuantitatif Untuk Penulisan Karya Ilmiah Mahasiswa', *Jurnal Pengabdian Kepada Masyarakat*, 2.3 (2022), 49–58.

bahwa untuk melakukan percobaan, variabel independen harus memberikan keuntungan yang tajam kepada variabel dependen.

4. Koefisien Determinasi

Menurut apa yang dikatakan dalam biografi Ghozali, "koefisien determinasi digunakan untuk memberikan informasi tentang variabel dependen yang juga dapat diberikan oleh variabel independen." informasi yang sangat ambigu tentang variabel dependen. Kalimat yang diawali dengan "1" berarti bahwa variabel bebas menyediakan hampir semua informasi yang dibutuhkan untuk menentukan validitas variabel.⁸¹

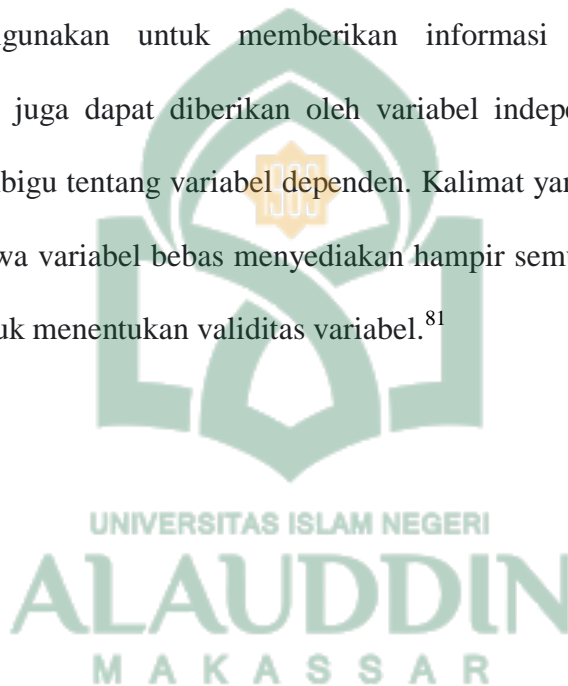

⁸¹Darmawan S Zein, L Yasyifa, R Ghazi, E Harahap, FH Badruzzaman, 'Pengolahan Dan Analisis Data Kuantitatif Menggunakan Aplikasi SPSS', *JTEP-Jurnal Teknologi Pendidikan Dan Pembelajaran*, 4.1 (2019), 839–846.

BAB IV

HASIL DAN PEMBAHASAN

A. Gambaran Umum KUA Kecamatan Adonara Timur

1. Sejarah Keberadaan KUA Kecamatan Adonara Timur

Kantor Urusan Agama (KUA) mempunyai sejarah yang cukup panjang di Indonesia, baik berkaitan dengan kelembagaan maupun peran dan fungsinya. Keberadaan dapat dilacak sejak permulaan masuk Islam ke Indonesia, pertumbuhan dan perkembangan kesultanan Islam, masa kolonialisme, hingga masa kemerdekaan. Sepanjang itu KUA mengalami dinamika dalam transformasi kelembagaan, baik peran maupun fungsinya.

Sebagaimana dijelaskan dalam Peraturan Menteri Agama Republik Indonesia Nomor 11 Tahun 2007 Tentang Pencatatan Nikah Pasal 1 bahwa Kantor Urusan Agama Kecamatan yang selanjutnya disebut KUA adalah instansi Departemen Agama yang bertugas melaksanakan sebagian tugas Kantor Departemen Agama kabupaten/kota bidang urusan agama Islam dalam wilayah kecamatan.

Berdirinya Kantor Urusan Agama di Indonesia berawal dari Departemen Agama melakukan tindakan unifikasi dan sentralisasi secara integral. Kunci utama dalam usaha itu adalah pembentukan Kantor Urusan Agama (KUA). KUA di seluruh daerah sebagai cabang dari kantor pusat nasional yang dibentuk pemerintah Jepang di Jawa, menggantikan kantor Voorin Lansche Zaken, yang pada waktu itu mempunyai cabang kepresidenan Kementerian Agama kini membentuk Kantor Urusan Agama (KUA) di daerah dengan jabatan pusat di

Jakarta, Provinsi, Kabupaten, Kecamatan. Sedangkan ditingkat Desa ada juga pejabat agama yang tidak termasuk dalam hierarkinya pejabat agama di Desa yang biasa disebut Modin, Kaum, Kayim, Lebay dan sebagainya adalah termasuk pamong Desa, yang administrasinya di bawah pemerintah umum. Termasuk melayani tugas-tugas yang bersifat politik maupun hukum agama, maka KUA di Kabupaten dan Kecamatan biasanya menjadi pusat kegiatan Islam bagi masyarakat setempat. Pada tahun 1950 pengawasan para pejabat ini berada ditangan pemimpin-pemimpin NU setempat.

Para pejabat Departemen Agama melihat bahwa KUA sebagai alat utama mencapai keseragaman dalam masalah hukum islam. KUA di daerah mempunyai hubungan dengan Pengadilan Agama disebabkan sebagian dari tugasnya yang bersifat “Peradilan”, contohnya, berkenaan dengan pertanggung jawaban atas pencatatan nikah, talak, dan rujuk, pejabat KUA dapat menyelesaikan perselisihan antara suami istri sebelum ke pengadilan.

Berdasarkan Keputusan Menteri Agama Republik Indonesia Nomor 517 Tahun 2001 Tentang Penataan Organisasi Kantor Urusan Agama Kecamatan pasal 13 disebutkan bahwa fungsi dari KUA Kecamatan adalah

- a) Menyelenggarakan statistik dan dokumentasi.
- b) Menyelenggarakan surat menyurat, pengurusan surat, kearsipan, pengetikan dan rumah tangga Kantor Urusan Agama Kecamatan.
- c) Melaksanakan pencatatan nikah dan rujuk, mengurus dan membina masjid, zakat, wakaf, baitulmaal dan ibadah sosial, kependudukan dan pengembangan keluarga sakinah sesuai dengan kebijaksanaan yang

ditetapkan oleh Direktur Jenderal Bimbingan Masyarakat Islam dan penyelenggaraan haji berdasarkan peraturan perundang-undangan yang berlaku.

Keberadaan KUA sebagai ujung tombak Kementerian Agama dalam pembinaan kehidupan keagamaan masyarakat paling bawah sayangnya masih belum ditangani secara maksimal. Padahal dalam prakteknya mereka dituntut tanggung jawab yang lebih besar dari kuantitas pekerjaan yang semestinya mereka lakukan.

Kecamatan Adonara Timur memiliki 2 kelurahan dan 19 desa yaitu

Tabel 4.1 Data Kelurahan dan Desa Kecamatan Adonara Timur

1. Kelurahan Waiwerang Kecamatan Adonara Timur berada di wilayah Kabupaten Flores Timur Provinsi Nusa Tenggara Timur tepatnya di pulau Adonara. Kecamatan Adonara Timur memiliki luas 9.372,64 Ha. Kota	12. Desa Waiburak
2. Kelurahan Lamatwelu	13. Desa Narasaosina
3. Desa Dawata'a	14. Desa Karing Lamalouk
4. Desa Terong	15. Desa Tuawolo
5. Desa Bilal	16. Desa Kiwang Ona
6. Desa Lamahala Jaya	17. Desa Tapobali
7. Desa Lewobunga	18. Desa Lamalota
8. Desa Beloto	19. Desa Puhu
9. Desa Ipiebang	20. Kwaelaga Lamawato
10. Desa Gelong	21. Desa Sosina
11. Desa Lelen Bala	

Sumber: Data Kecamatan Adonara Timur 2023

KUA Kecamatan Adonara Timur terletak di wilayah Kelurahan Waiwerang Kota Kecamatan Adonara Timur Kabupaten Flores Timur. Tepatnya di Jl. Lapangan Kebun Raya Waiwerang, dengan menempati bangunan dengan panjang 10 m, lebar 12 m dan luas 168m². Kantor ini juga memiliki ruangan Balai Nikah dengan ukuran panjang 11 m, lebar 5m, luas 75m². Sehingga luasukuran bangunn secara keseluruhan, panjang 21 m, lebar 27 m dan luas 215 m². Secara geografis, KUA Kecamatan Adonara Timur berbatasan langsung dengan:

- a) Sebelah Utara berbatasan dengan POLSEK Adonara Timur
- b) Sebelah Timur berbatasan dengan Bank NTT Cabang Waiwerang
- c) Sebelah Selatan berbatasan dengan Lapangan Kebun Raya Waiwerang
- d) Sebelah Barat berbatasan dengan Kantor Camat Adonara Timur

Kepemimpinan KUA Kecamatan Adonara Timur telah 12 kali terjadi pergantian pimpinan kantor,yaitu:

- 1) Anwar Letin : Periode tahun1980 s/d 1982
- 2) Karma Manapa : Periode tahun 1982 s/d 1989
- 3) Ahmad Mamang : Periode tahun1989 s/d 1992
- 4) Muhammad Mahmud : Periode tahun1992 s/d 1996
- 5) Ahmad Mamang : Periode tahun 1996 s/d 2004
- 6) Ritti : Periode tahun 2004 s/d 2006
- 7) Abdurrahim Muhammad : Periode tahun 2006 s/d 2009
- 8) Ibrahim bahrudin : Periode tahun 2009 s/d 2013
- 9) Muhamad Syawal : Periode tahun 2013 s/d 2015 (Plt)
- 10) Muhamad Syawal : Periode tahun 2015 s/d 2020
- 11) Andi Tuan Saleh Kasem : Periode tahun 2020 s/d 2022
- 12) Ramadhan Wahid : Periode tahun 2022 s/d sekarang

2. Visi dan Misi KUA Kecamatan Adonara Timur

Visi dan Misi merupakan dua kata yang tidak mungkin terpisahkan dalam membangun dan mengembangkan suatu kegiatan, karena visi tanpa misi ibaratkan seseorang memiliki tujuan ke suatu daerah tanpa memikirkan kendaraan apa dan bagaimana cara untuk mencapai daerah tersebut, sedangkan misi tanpa visi ibaratkan kendaraan dan perlengkapan yang lengkap untuk melakukan traveling, akan tetapi tidak memiliki arah dan tujuan.

Visi merupakan target dan tujuan yang harus dicapai oleh suatu kegiatan, sedangkan misi adalah strategi yang harus ditetapkan oleh kantor untuk memperlancar dan membantu kinerja kantor itu sendiri dalam menjalankan tugas-tugas yang telah ditetapkan dan mencapai target yang diinginkan. Oleh karena itu Kantor Urusan Agama Kec. Adonara Timur merancang dan menetapkan visi dan misi yang ditentukan sebagai berikut:

a) Visi

“Terwujudnya Masyarakat Islam Kecamatan Adonara Timur yang taat beragama, berakhlak mulia, maju, sejahtera, cerdas, berwawasan dan toleran dalam kehidupan berbangsa dan bernegara dalam wadah NKRI”. (Sesuai dengan KMA.Nomor:39 Tahun 2015).

b) Misi

- 1) Meningkatkan pelayanan pencatatan pernikahan secara online, ketahanan keluarga sakinah, produk halal, pemberdayaan masjid, pembinaan syariah dan ibadah sosial dan lain-lain.
- 2) Meningkatkan penyuluhan dan pendidikan agama pada masyarakat,

kemitraan ummat, pemberdayaan lembaga keagamaan dan dakwah islamiyah.

- 3) Mengefektifkan penyuluhan kesadaran berzakat dan pemberdayaan lembaga zakat dan ibadah sosial.
- 4) Meningkatkan pengamalan, penyuluhan, pengelolaan dan pemberdayaan wakaf.
- 5) Meningkatkan pelayanan Penyelenggaraan Ibadah haji.
- 6) Meningkatkan hubungan kerja sama dan lintas sektoral.
- 7) mengoptimalkan pelayanan administrasi dan manajemen

3. Tugas dan Tanggungjawab KUA Kecamatan Adonara Timur

a) Kepala KUA

Berdasarkan keputusan Menteri Agama Nomor 517 Tahun 2001 tentang Penataan Organisasi KUA Kecamatan, tugas KUA Kecamatan adalah melaksanakan sebagian tugas Kantor Departemen Agama Kabupaten/Kota bidang urusan agama Islam dalam wilayah kecamatan.

Dengan demikian Kepala KUA Kecamatan memiliki tugas:

- 1) Memimpin bawahan/pelaksana yang terdiri atas petugas tata usaha dan petugas-petugas lain yang menjadi wewenangnya.
- 2) Memberi pedoman, dibawah bimbingan dan petunjuk bagi pelaksana tugas bawahannya.
- 3) Menerapkan koordinasi, integrasi dan sinkronisasi vertikal Departemen Agama lainnya maupun antara unsur departemen di Kecamatan dengan unsur Pemerintah Daerah.

- 4) Melaporkan hasil pelaksanaan tugasnya kepada kantor Departemen Agama Kabupaten/Kota.

Untuk melaksanakan tugas tersebut Kepala KUA dapat mendelegasikan sebagian wewenangnya supaya pelaksanaan tugas dapat berjalan dengan baik. Sebagai contoh yakni dengan langkah mendefinisikan tugas dengan jelas seperti Kewajiban Kepala KUA selaku Kepala PPN (Petugas Pencatat Nikah) untuk melakukan pengawasan atas pelaksanaan tugas PPN.

- b) Pengawas Pendidikan Agama Islam

Berdasarkan SK MENPAN No. 118/1996 Bab II pasal 3 ayat (1) tugas pokok Pengawas Pendidikan Agama Islam (PPAI) yakni berwenang secara penuh terhadap pelaksanaan pendidikan agama Islam di sekolah umum dan penyelenggaraan pendidikan di madrasah dengan melakukan penilaian dan pembinaan dari segi teknis pendidikan dan administrasi pada satuan pendidikan prasekolah, sekolah dasar dan menengah termasuk didalamnya penyelenggaraan pendidikan di Madrasah.

- c) Penyuluh

Berdasarkan Keputusan Menteri Negara Koordinator Bidang Pengawasan Pembangunan dan Pendayagunaan Aparatur Negara Nomor 54 / Kep / MK. WASPAN / 9 / 1999, tugas penyuluh yakni melakukan dan mengembangkan kegiatan bimbingan atau penyuluhan agama dan pembangunan melalui bahasa agama. Melaksanakan bimbingan dan pelayanan di bidang penyuluhan agama Islam, pemberdayaan lembaga,

pengembangan materi dan metode penyuluhan.

d) Tata Usaha

Melakukan pelayanan dan penyelenggaraan tata usaha dan rumah tangga Direktorat. Mengolah data dan informasi, menginventarisasi permasalahan serta melaksanakan pemecahan yang berkaitan urusan umum, kepegawaian, keuangan, administrasi data dan pelaporan

e) Penghulu

Berdasarkan Peraturan MENPAN Nomor : PER / 62 / M.PAN / 6 / 2005 penghulu memiliki tugas dan tanggung jawab melakukan perencanaan kegiatan kepenghuluan, pengawasan pencatatan nikah dan rujuk pelaksanaan pelayanan nikah dan rujuk penasihatan dan konsultasi nikah dan rujuk, pemantauan pelanggaran ketentuan nikah dan rujuk, pelayanan fatwa hukum *munakahat*, dan bimbingan *mua'malah*, pembinaan keluarga *sakinah*, serta pemantauan dan evaluasi kegiatan kepenghuluan dan pengembangan kepenghuluan.

f) Seksi Kepenghuluan

Seksi Kepenghuluan mempunyai tugas yakni melakukan penyiapan bahan pelaksanaan pelayanan, bimbingan teknis di bidang nikah rujuk dan pemberdayaan Kantor Urusan Agama.

g) Seksi Kemitraan Umat

Melaksanakan bimbingan dan pelayanan di bidang pengembangan jalinan kemitraan dan ukhuwah islamiyah berdasarkan sasaran, program dan kegiatan yang ditetapkan oleh Direktur. Yakni melaksanakan

bimbingan dan pelayanan dibidang kemitraan dan pengembangan kerja sama dalam bentuk program aksi dan pembentukan jaringan serta koordinasi kerukunan antar umat beragama.

h) Seksi Produk Halal

Seksi Produk Halal mempunyai tugas yakni melakukan penyiapan bahan pelaksanaan pelayanan, bimbingan teknis dan pembinaan di bidang pengelolaan dan perlindungan konsumen produk halal.

i) Seksi Ibadah Sosial

Seksi Ibadah Sosial mempunyai tugas yakni melakukan pelayanan dan bimbingan di bidang pemberdayaan masyarakat dhuafa dan bantuan sosial keagamaan.

j) Seksi Keluarga Sakinah

Seksi keluarga sakinah mempunyai tugas yakni melakukan pelayanan dan bimbingan dibidang pengembangan keluarga sakinah dan pemberdayaan keluarga terbelakang.

k) Pembantu Penghulu

Berdasarkan KMA 477 / 2004 diuraikan bahwa pembantu penghulu yakni membantu mengantar anggota masyarakat di wilayah yang berkepentingan dengan KUA Kecamatan yang mewilayahi dalam hal pemeriksaan nikah dan rujuk serta mencatat kehendak nikah atau rujuk tersebut dalam administrasinya. Pembantu penghulu juga difungsikan untuk membantu KUA Kecamatan dalam melaksanakan tugas pokok dan fungsinya, diantaranya adalah dalam pembangunan di bidang agama,

pembinaan kehidupan beragama, penyuluhan agama, pembinaan keluarga sakinah, pembinaan ibadah sosial, pembinaan kemitraan umat, pembinaan zakat, wakaf, haji dan lain-lainnya. Oleh karena itu dalam perspektif KUA Kecamatan pembantu penghulu mempunyai fungsi yang sangat strategis dalam membantu mengoperasionalkan berbagai program kerja KUA Kecamatan sehingga dapat berjalan dengan mudah dan lancar.

4. Struktur Organisasi KUA Kecamatan Adonara Timur

Untuk meningkatkan kinerja dan pelayanan kepada masyarakat di bidang perkawinan dan pengembangan keluarga sakinah dipandang perlu melaksanakan penataan organisasi Kantor Urusan Agama Kecamatan. Struktur organisasi adalah bagian yang menggambarkan tingkat-tingkat organisasi dan kegiatan organisasi pada umumnya dan juga termasuk hal yang paling penting untuk sebuah kantor, seperti halnya Kantor Urusan Agama Kecamatan Adonara Timur.

Pelaksanaan kegiatan dari masing-masing bagian mempunyai tugas pokok yang dibebankan kepada kantor tersebut. Dari penjelasan struktur organisasi diatas, maka untuk lebih jelasnya dapat dilihat pada deskripsi pekerjaan dibawah ini:

Gambar 4.1 Struktur Organisasi KUA Kecamatan Adonara Timur

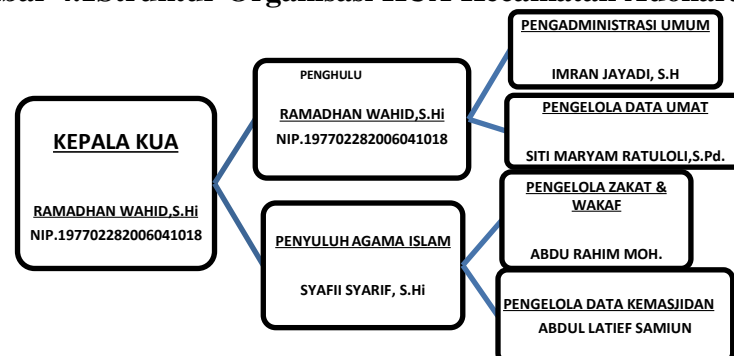

Sumber: KUA Kecamatan Adonara Timur 2023

B. Hasil Penelitian

1. Uji Statistik Deskriptif

Dalam penelitian ini instrumen yang digunakan adalah kuesioner yang terdiri dari 23 butir pertanyaan untuk variabel X1,X2 Dan Y. Responden dalam penelitian ini adalah Masyarakat Muslim kecamatan Adonara Timur yang terdiri dari 3 Desa. Berdasarkan hasil penyebaran kuesioner penelitian telah diperoleh data mengenai karakteristik responden. Adapun data selengkapnya adalah sebagai berikut:

a. Jenis Kelamin

Tabel 4.2 Karakteristik responden berdasarkan jenis kelamin

Jenis kelamin	Jumlah	Presentase
Perempuan	10	20%
Laki-laki	40	80%
Total	50	100%

Sumber: data di olah peneliti, 2023

Berdasarkan tabel 4.2 dapat diketahui bahwa jumlah responden berjenis kelamin laki-laki sebanyak 40 orang atau sebesar 80%. Sedangkan responden berjenis kelamin perempuan yaitu sebanyak 10 orang atau sebesar 20%. Dengan demikian berarti dari sebaran 50 kuesioner, responden yang dapat ditemui lebih banyak laki- laki dari pada perempuan.

b. Pekerjaan

Tabel 4.3 Karakteristik Responden Berdasarkan Pekerjaan

Pekerjaan	Jumlah	Presentasi
Pegawai Penyuluh	20 Orang	40%
Guru Honorer	2 Orang	4%
Pekerjaan	Jumlah	Presentasi
Wiraswasta	13 Orang	26%

Pekerjaan	Jumlah	Presentasi
Pegawai Penyuluh	20 Orang	40%
Guru Honorer	2 Orang	4%
Pekerjaan	Jumlah	Presentasi
Lain-Lainnya	15 Orang	30%
Total	50 Orang	100%

Sumber: data diolah peneliti, 2023

Tabel 4.2 menunjukkan bahwa hasil penyebaran kuesioner, dapat diketahui jumlah pekerjaan di pegawai penyuluh sebanyak 20 orang atau sebesar 40 persen, Guru Honorer sebanyak 2 orang atau sebesar 4 persen, wiraswasta 13 Orang atau sebesar 26 persen sedangkan bidang pekerjaan lainnya 15 orang atau sebesar 30 persen. Dengan demikian dari 100 responden yang ditemui menurut pekerjaan yang paling banyak terdapat pada pegawai penyuluh yaitu sebesar 40 persen atau 20 orang Responden.

c. Domisili

Tabel 4.4 Karakteristik Responden Berdasarkan Domisili

Domisili	Jumlah	Responden
Waiwerang kota	15 Orang	30 %
Lamahala	16 Orang	32 %
Terong	11 Orang	22%
Desa lain-lainnya kecamatan ADOTIM	8 Orang	16%
Total	50 Orang	100%

Sumber: Data diolah peneliti, 2023

Berdasarkan tabel 4.3 dapat di ketahui bahwa jumlah responden berdomisili di Waiwerang sebanyak 15 orang, berdomisili di Lamahala sebanyak 16 orang, berdomisili di Terong sebanyak 11 orang dan yang berdomisili di desa lain yang berada di kecamatan Adonara Timur sebanyak 8 orang, dengan total responden 50 orang.

2. Uji Validitas

Uji Validitas dilaksanakan untuk melihat data yang digunakan dalam penelitian bersifat valid atau tidak valid. Penelitian menggunakan 50 sampel sebagai responden yang dari beberapa desa di Kecamatan Adonara Timur. Uji validitas memiliki syarat valid yaitu $r_{hitung} > r_{tabel}$ dan sebaliknya. Nilai r_{tabel} diperoleh menggunakan ketetapan yang tercantum dalam table yakni $n = 50$ dengan signifikansi 5% maka didapatkan r_{tabel} sebesar 0,279. Hasil olah data sebagai berikut:

Tabel 4.5 Uji Validitas

No	Nomor Item	r_{hitung}	$r_{tabel}(5\%)$	Keterangan
1.	X1	0,703	0,279	Valid
2.	X2	0,666	0,279	Valid
3.	X3	0,625	0,279	Valid
4.	X4	0,833	0,279	Valid
5.	X5	0,554	0,279	Valid
6.	X6	0,807	0,279	Valid
7.	X7	0,736	0,279	Valid
8.	X8	0,710	0,279	Valid
9.	X9	0,653	0,279	Valid
10.	X10	0,566	0,279	Valid
11.	X11	0,607	0,279	Valid
12.	X12	0,605	0,279	Valid
13.	X13	0,781	0,279	Valid
14.	X14	0,736	0,279	Valid
15.	X15	0,606	0,279	Valid
16.	X16	0,525	0,279	Valid
17.	X17	0,594	0,279	Valid
18.	X18	0,833	0,279	Valid

19.	X19	0,652	0,279	Valid
20.	X20	0,660	0,279	Valid
21.	X21	0,356	0,279	Valid
22.	X22	0,777	0,279	Valid
23.	X23	0,427	0,279	Valid

Sumber: Hasil Olah Data SPSS, 2023

Dari data tabel 4.5 didapatkan bahwa semua data yang digunakan penelitian bersifat valid dengan nilai $r_{hitung} > r_{tabel}$ (0,279). Data diatas lebih variasi dengan nilai tertinggi 0,833 dan nilai terendah 0,356. Semua item bersifat valid sehingga data bisa digunakan dalam penelitian. Olah data ini menggunakan SPSS versi 25.

3. Uji Reliabilitas

Uji reliabilitas dilakukan untuk melihat konsistensi data yang digunakan dalam penelitian. Konsistensi ini dapat dilihat ketika digunakan pada beberapa kali penelitian akan sama hasil yang diperoleh walaupun menggunakan sampel atau responden yang berbeda. Syarat uji reliabilitas nilai Cronbach's Alpha $> 0,7$ maka dikatakan data reliabel. Hasil olah data penelitian sebagai berikut:

Tabel 4.6 Uji Reliabilitas

Reliability Statistics

Cronbach's Alpha	N of Items
.938	23

Sumber: Olah Data SPSS, 2023

Dari data diatas pada table 4.6, didapatkan nilai Cronbach's Alpha sebesar 0,938 dengan jumlah item 23 butir. Nilai $0,938 > 0,7$ sehingga dipahami bahwa data penelitian bersifat reliabel.

4. Uji Asumsi Klasik

a. Uji Normalitas

Uji Normalitas untuk melihat data yang digunakan oleh peneliti bersifat normal. Artinya data tersebut baik untuk digunakan sebagai instrumen pengambilan data penelitian. Data berdistribusi normal apabila $> 0,05$. Data hasil penelitian sebagai berikut:

Tabel 4.7 Uji Normalitas
One-Sample Kolmogorov-Smirnov Test

		Unstandardized Residual
N		50
Normal Parameters ^{a,b}	Mean	.0000000
	Std. Deviation	1.20327585
Most Extreme Differences	Absolute	.084
	Positive	.084
	Negative	-.075
Test Statistic		.084
Asymp. Sig. (2-tailed)		.200 ^{c,d}

a. Test distribution is Normal.

b. Calculated from data.

c. Lilliefors Significance Correction.

d. This is a lower bound of the true significance.

Sumber: Olah Data SPSS, 2023

Dari table 4.7 diatas, didapatkan bahwa nilai Asymp. Sig. (2-tailed) 0,200. Nilai $0,200 > 0,05$ sehingga dapat dikatakan bahwa data penelitian berdistribusi normal sehingga dapat dilanjutkan untuk melakukan analisis data lain yang pada akhirnya sebagai bahan pengambilan kesimpulan penelitian.

b. Uji Heteroskedastisitas

Uji Heteroskedastisitas untuk mendapatkan gambaran pola penyebaran data. Jika penyebarannya bersifat general atau menyeluruh

maka data tersebut tidak terjadi Heteroskedastisitas. Atau nilai sig. $> 0,05$ maka tidak terjadi Heteroskedastisitas.

**Tabel 4.8 Uji Heteroskedastisitas
Coefficients^a**

Model		Unstandardized Coefficients		Standardized Coefficients	t	Sig.
		B	Std. Error	Beta		
1	(Constant)	.530	.991		.535	.595
	Literasi	-.084	.046	-.378	-1.849	.071
	Akses Media Informasi	.089	.043	.420	2.053	.064

a. Dependent Variabel: RES2

Sumber: Olah Data SPSS, 2023

Dari Tabel 4.8 diatas, diperoleh bahwa penyebaran data penelitian pada variabel X1 (Literasi) bernilai $0,071 > 0,05$ sehingga variabel X1 tidak terjadi hetero, sedangkan pada variabel X2 (Akses Media Informasi) diperoleh nilai sebesar $0,064$ yang memberikan pernyataan bahwa variabel X2 tidak terjadi Heteroskedastisitas.

c. Uji Multikolinieritas

Uji Multikolinieritas dilakukan untuk mendapatkan gambaran bahwa tidak adanya korelasi antara variabel bebas X1 dan X2. Korelasi ini dapat memberikan pengaruh pada hasil penelitian jika memiliki hubungan (korelasi). Syarat data tidak bersifat multikolinieritas dapat yaitu $VIF < 10$ dan tolerance $> 0,1$.

Tabel 4.9 Uji Multikolinieritas

Coefficients ^a								
Model		Unstandardized Coefficients		Standardized Coefficients	t	Sig.	Collinearity Statistics	
		B	Std. Error	Beta			Tolerance	VIF
1	(Constant)	5.223	1.619		3.225	.002		
	Literasi	.627	.074	.664	8.434	.000	.465	2.151
	Akses Media Informasi	.294	.071	.326	4.144	.000	.465	2.151

a. Dependent Variable: Minat Berwakaf

Sumber: Olah Data SPSS, 2023

Dari data table 4.9 diatas, diperoleh bahwa nilai tolerance sebesar $0,465 > 0,1$ dan nilai VIF $2,151 < 10$. Sehingga dapat dinyatakan bahwa data diatas bebas dari multikolinieritas, artinya data tersebut dapat dilanjutkan untuk diolah dan sebagai dasar peneliti dalam mengambil kesimpulan.

5. Uji Regresi Linear Berganda

Uji Regresi linear berganda bertujuan untuk mendapatkan gambaran bahwa ada atau tidak adanya pengaruh variabel X1 (Literasi) dan X2 (Akses Media Informasi) terhadap variabel Y (Minat Berwakaf) baik secara parsial maupun simultan. Selain itu, uji regresi berganda juga mendapatkan persentase besarnya pengaruh variabel X1 dan X2 terhadap variabel Y.

a. Uji t

Uji t digunakan untuk melihat secara parsial pengaruh tiap variabel X (independen) terhadap variabel Y (dependen). Dalam penelitian ini melihat pengaruh variabel X1 (literasi) terhadap variabel Y (minat berwakaf) dan variabel X2 (akses media informasi) terhadap variabel Y (minat berwakaf). Uji t memiliki prasyarat yaitu, jika nilai sig. $< 0,05$ dan nilai $t_{hitung} > t_{tabel}$ maka dinyatakan variabel X memiliki pengaruh terhadap variabel Y.

Untuk mendapatkan nilai t_{tabel} menggunakan rumus yakni $T_{\text{tabel}} = t(\alpha/2 ; n-k-1) = t(0,05/2 ; 50 - 2 - 1) = t(0,025 ; 47) = 2.013$ (nilai t tabel). Data hasil penelitian sebagai berikut:

**Tabel 4.10 Uji t
Coefficients^a**

Model		Unstandardized Coefficients		Standardized	t	Sig.
		B	Std. Error	Coefficients Beta		
1	(Constant)	5.223	1.619		3.225	.002
	Literasi (X1)	.627	.074	.664	8.434	.000
	Akses Media Informasi (X2)	.294	.071	.326	4.144	.000

a. Dependent Variable: Minat Berwakaf (Y)

Sumber: Olah Data SPSS, 2023

Dari tabel 4.10 diatas, diperoleh bahwa nilai sig. pada variabel X1 (literasi) sebesar $0,00 < 0,05$ dengan nilai $t_{\text{hitung}} 8,434 > t_{\text{tabel}} 2,013$ sehingga variabel literasi (X1) memiliki pengaruh terhadap variabel minat berwakaf (Y). Sedangkan pada variabel akses media informasi (X2) didapatkan nilai sig. $0,00 < 0,05$ dengan nilai $t_{\text{hitung}} 4,144 > t_{\text{tabel}} 2,013$ sehingga variabel akses media informasi (X2) memiliki pengaruh terhadap variabel minat berwakaf (Y). Secara parsial, variabel X1 (literasi) dan X2 (akses media informasi) terdapat pengaruh terhadap variabel Y (minat berwakaf).

b. Uji F

Uji F dilakukan untuk mendapatkan gambaran terkait pengaruh secara simultan (bersama-sama) dari variabel X1 (literasi) dan variabel X2 (akses media informasi) terhadap variabel Y (minat berwakaf). Pengambilan kesimpulan uji F dengan syarat, jika nilai sig. $< 0,05$ dan $F_{\text{hitung}} > F_{\text{tabel}}$ maka ada pengaruh variabel X1 dan X2 secara simultan terhadap variabel

Y. Nilai F_{tabel} diperoleh yaitu $F_{\text{tabel}} = F(k ; n - k) = F(2 ; 50 - 2) = F(2 ; 47) = 3,195$ (nilai F_{tabel}). Data hasil penelitian sebagai berikut:

Tabel 4.11 Uji F
ANOVA^a

Model		Sum of Squares	df	Mean Square	F	Sig.
1	Regression	452.834	2	226.417	149.996	.000 ^b
	Residual	70.946	47	1.509		
	Total	523.780	49			

a. Dependent Variable: Minat Berwakaf (Y)

b. Predictors: (Constant), Akses Media Informasi (X2), Literasi (X1)

Sumber: Olah Data SPSS, 2023

Dari tabel 4.11 diperoleh bahwa nilai sig. $0,000 < 0,05$ dengan nilai $F_{\text{hitung}} 149,996 > F_{\text{tabel}} 3,195$ sehingga dinyatakan variabel X1 (literasi) dan variabel X2 (akses media informasi) memiliki pengaruh secara simultan atau bersama-sama atas variabel Y (minat berwakaf).

c. Koefisien Determinasi (R^2)

Uji koefisien determinasi dilakukan untuk memperoleh gambaran besar persentase pengaruh variabel X terhadap variabel Y. Data hasil penelitian ditunjukkan pada tabel berikut:

Tabel 4.12 Uji Koefisien Determinasi (R^2)

Model Summary

Model	R	R Square	Adjusted R Square	Std. Error of the Estimate
1	.930 ^a	.865	.859	1.22861

a. Predictors: (Constant), Akses Media Informasi (X2), Literasi (X1)

Sumber: Olah Data SPSS, 2023

Dari tabel 4.12 diperoleh bahwa nilai R square sebesar 0,865. Nilai ini memiliki makna bahwa pengaruh variabel X1 (literasi) dan X2 (akses

media informasi) terhadap variabel Y (minat berwakaf) dengan persentase pengaruhnya yaitu 86,5%. Persentase ini cukup tinggi maka bisa dikatakan, variabel X (literasi dan akses media informasi) penelitian sangat memiliki pengaruh terhadap variabel Y (minat berwakaf).

C. Pembahasan

1. Hubungan Literasi terhadap Minat Berwakaf

Literasi memiliki peran yang cukup banyak dalam meningkatkan seorang dalam beraktivitas. Secara umum, literasi akan selalu memberikan kekuatan pada pikiran untuk dapat melaksanakan sesuatu dengan dasar pengetahuan dari tingkat literasinya. Literasi erat kaitannya dengan minat berwakaf seorang muslim. Pada penelitian ini didapatkan bahwa literasi memiliki pengaruh yang signifikan pada minat berwakaf masyarakat Kecamatan Adonara Timur.

Indeks literasi wakaf masyarakat tingkat Provinsi Nusa Tenggara Timur pada tahun 2020 berada di urutan 15 dari 32 Provinsi di Indonesia, dengan persentase 50,7% yang berkategori rendah⁸². Kategori literasi wakaf berada pada ambang yang cukup baik saat melihat kondisi realitas kehidupan masyarakat. Khusus masyarakat Kecamatan Adonara Timur Kabupaten Flores Timur, dinamika beragam sangat beragam dengan beberapa kebijakan masih berlandaskan toleransi antar umat beragama. Mayoritas penduduk Kecamatan Adonara Timur beragam non muslim, persentase muslim di kecamatan Adonara Timur hanya 0,32% dari 32.158 jiwa penduduk⁸³. Jumlah ini mengindikasikan bahwa kehidupan beragama di Kecamatan Adonara Timur didominasi oleh non

⁸²Badan Wakaf Indonesia, *Laporan Indeks Literasi Wakaf Nasional 2020, 2021*.

⁸³BPS, *Kecamatan Adonara Timur Dalam Angka 2022, 2023*<<https://florestimurkab.bps.go.id/>>.

muslim sehingga ritual, ibadah dan aktivitas keagamaan Islam masih kurang dilaksanakan. Implikasi yang nyata dapat dilihat pada pemahaman masyarakat berhubungan dengan wakaf masih sangat minim.

Wilayah Kecamatan Adonara Timur, dulunya dimiliki oleh beberapa kerajaan sehingga saat ini masih banyak terjadi konflik perebutan tanah di lingkungan kepala suku atau adat. Perang besar yang terjadi beberapa tahun belakangan ini, memperebutkan hak atas nama di wilayah Adonara Timur dengan landasan kepemilikan kerajaan⁸⁴. Kondisi ini menggambarkan bahwa masyarakat sangat jarang memiliki tanah secara pribadi karena diakui sebagai tanah kepemilikan kerajaan yang pernah berkuasa di wilayah tersebut. Literasi wakaf akan sangat berkaitan erat dengan kepemilikan lahan seseorang. Kepemilikan lahan pribadi sangat mendorong seseorang untuk mendapatkan informasi tentang wakaf.

Literasi wakaf masyarakat Kecamatan Adonara Timur berdasarkan penelitian yang dilakukan, berada pada kategori baik karena pihak yang dianggap memiliki pengetahuan tentang beragama maupun yang memiliki power dalam lingkungan sosial, melakukan peran aktif untuk memberikan atau menyebarkan informasi tentang wakaf tanah kepada masyarakat baik melalui media masjid, acara keagamaan dan pertemuan non formal dengan masyarakat. Apalagi masyarakat sekarang banyak mengadakan acara keagamaan yang dihadiri oleh pihak Kantor Urusan Agama (KUA) Kecamatan, kepala adat, tetua, anggota

⁸⁴Desy Ratna, 'Peran Kepala Adat Dalam Penyelesaian Konflik Tanah Adat Antara Desa Lamahalah Dan Desa Horohura Di Pulau Adonara (Studi Kasus Di Flores Timur, Nusa Tenggara Timur)', 2019 <<https://eprints.umm.ac.id/35936/1/jiptummpg-gdl-desyratnap-49974-1-pendahul-n.pdf>>.

pemerintahan dan lainnya, sehingga memberikan ruang diskusi sekaligus dakwah kepada masyarakat berkaitan dengan informasi wakaf tanah. Semakin banyak pertemuan di acara masyarakat maka semakin banyak peluang para tokoh untuk melaksanakan dakwah Islam seperti informasi wakaf tanah.

Aktivitas keagamaan maupun program yang dijalankan oleh KUA Kecamatan Adonara Timur mampu memberikan dampak pada minat berwakaf masyarakat. Masyarakat cukup antusias dalam memahami konsep wakaf tanah dan pastinya memiliki niat untuk melaksanakannya, akan tetapi beberapa kendala yang dihadapi oleh masyarakat menyebabkan jumlah masyarakat yang berwakaf tanah masih sangat sedikit. Ketakutan terbesar masyarakat dalam melakukan wakaf seperti yang dijelaskan sebelumnya bahwa konflik tanah termasuk isu sensitive sehingga masyarakat banyak mengurungkan niat untuk melakukan wakaf. Lain halnya ketika wakaf untuk pembangunan pendidikan, budaya maupun pemerintahan dengan menggunakan metode yang berbeda (tanpa melalui KUA). Dengan konsep wakaf tanpa melalui prosedur di KUA maka indeks wakaf masyarakat Adonara Timur yang tercatat masih rendah.

Berdasarkan output SPSS dari olahan data penelitian, didapatkan bahwa tingkat pengaruh literasi terhadap minat berwakaf termasuk kategori signifikan dengan nilai sig. pada variabel X1 (literasi) sebesar $0,00 < 0,05$ dengan nilai t_{hitung} $8,434 > t_{tabel}$ $2,013$. Hasil ini memperkuat teori bahwa minat berwakaf tidak terlepas dari literasi seseorang. Literasi masyarakat Kecamatan Adonara Timur dari data penelitian mencapai 1.444 hampir mencapai 1.500 sehingga tingkatan literasi dapat dikatakan kategori tinggi. Tingkat literasi ini menggambarkan bahwa

masyarakat Adonara Timur antusias dalam memahami sebuah informasi khususnya informasi wakaf.

Walaupun demikian, penelitian ini menemukan bahwa adanya hubungan atau pengaruh literasi masyarakat Adonara Timur terhadap minat berwakaf. Potensi ini karena para pejabat yang berada di KUA Kecamatan Adonara Timur melakukan fungsinya dengan baik untuk mensosialisasikan informasi wakaf tanah kepada masyarakat. Selain itu, para pemangku agama, pejabat dan tetua membantu dalam menyebarkan (dakwah) wakaf melalui forum non formal di acara yang diadakan oleh masyarakat. Sehingga minat berwakaf masyarakat tumbuh dengan banyaknya informasi yang diterima oleh masyarakat. Sejalan dengan itu, Furqon menemukan kinerja staf dalam pemerintahan atau pejabat yang memegang otoritas dakwah sangat mempengaruhi literasi dan minat berwakaf pada masyarakat⁸⁵.

Literasi berdampak langsung pada minat berwakaf seseorang. Ketika seorang ingin berwakaf maka harus memiliki pengetahuan dasar terkait wakaf. Pengetahuan inilah dijadikan sebagai panduan dalam memunculkan minat seseorang untuk berwakaf. Pengetahuan dasar didapatkan melalui membaca buku, dokumen, tulisan dan sejenisnya agar menambah wawasan dalam memahami sesuatu⁸⁶. Keberadaan literasi ibarat dasar sebuah pemahaman yang menciptakan peradaban, tentunya literasi memiliki peranan sangat besar untuk memunculkan minat seseorang. Apatalagi, minat berwakaf sangat erat katannya dengan literasi.

⁸⁵Ahmad Furqon, 'Pengelolaan Wakaf Tanah Produktif: Studi Kasus Nazhir Badan Kesejahteraan Masjid (BKM) Kota Semarang Dan Yayasan Muslimin Kota Pekalongan', *Al-Ahkam*, 26.1 (2020), 93 <<https://doi.org/10.21580/ahkam.2016.26.1.495>>.

⁸⁶Rawanti and Murtani, *Analisis Faktor-Faktor Yang Mempengaruhi Minat Masyarakat Dalam Menunaikan Wakaf*, (2019).

Literasi masyarakat Kecamatan Adonara Timur belum didukung oleh infrastruktur yang mumpuni, belum adanya perpustakaan kecamatan dan sejenisnya menjadikan masyarakat lebih banyak mendapatkan informasi melalui tutur kata para tokoh yang memahami wakaf. Di Kantor KUA Kecamatan Adonara Timur memiliki ruangan khusus untuk menyimpan buku sehingga masyarakat yang berkunjung dapat menikmati suguhan tulisan wakaf yang disiapkan oleh staf KUA.

Literasi wakaf memiliki pengaruh yang signifikan terhadap minat berwakaf masyarakat Kecamatan Adonara Timur cukup tinggi. Hal ini sesuai dengan penelitian Fitriani (2022) yang menyatakan bahwa literasi pada masyarakat sangat berimplikasi kepada minat berwakaf, sebab masyarakat biasanya akan mengikuti informasi yang sering di dengar bahkan sudah dipahami. Ketika masyarakat paham akan wakaf maka minat bertumbuh seiring waktu berjalan⁸⁷. Keaktifan para tokoh agama, staff KUA dan lainnya sangat membantu peningkatan minat berwakaf berdasarkan literasi pada masyarakat. Selain itu, Dinda, Dewi dan Permata (2021) menemukan bahwa literasi sangat mempengaruhi minat berwakaf dengan dasar *Theory of Planned Behavior* yang menyatakan, literasi wakaf menunjukkan kontroling pada perilaku setiap individu atau disebut persepsi kontrol⁸⁸. Persepsi inilah yang menyebabkan seorang individu melakukan tindakan. Literasi wakaf yang dimiliki seseorang sebagai pengetahuan dasar seseorang dalam mempengaruhi tindakan seorang dalam melakukan wakaf.

⁸⁷Rasela, Pengaruh Literasi Wakaf Terhadap Minat Mahasiswa Berwakaf Pada Forum Wakaf Mahasiswa Indonesia, (2020).

⁸⁸Adistii, Susilowati, and Ulfah, *Peran Akuntabilitas Sebagai Moderasi Hubungan Religiusitas Dan Literasi Wakaf Terhadap Minat Berwakaf Uang*, (2021).

Berdasarkan penelitian bahwasannya tingkat literasi sangat mempengaruhi minat berwakaf masyarakat Kecamatan Adonara Timur Kabupaten Flores Timur.

2. Hubungan Akses Media Informasi terhadap Minat Berwakaf

Minat berwakaf mendorong seseorang untuk melakukan wakaf baik dalam bentuk uang maupun tanah. Informasi yang diterima oleh masyarakat membentuk paradigma dalam pikiran sehingga memunculkan harapan atau minta untuk berwakaf dikalangan masyarakat khususnya yang muslim. Kecamatan Adonara Timur hanya memiliki 8 Menara BTS untuk mendukung komunikasi seluler dan 22 jumlah operator layanan.⁸⁹ Jumlah ini tergolong sedikit untuk keseluruhan wilayah Kecamatan Adonara Timur, sehingga akses internet untuk mendapatkan informasi belum cukup mumpuni kecuali pada beberapa kelurahan dan desa. Infrastruktur ini belum menyentuh desa yang keberadaannya jauh dari pusat kecamatan. Kehidupan masyarakat sekarang sudah memasuki dunia teknologi, akan tetapi beberapa desa di Kecamatan Adonara Timur belum mendapatkan akses internet yang baik (sinyal belum kuat), berimplikasi pada informasi tidak tersebar merata.

Media informasi yang sering digunakan oleh masyarakat Adonara Timur didominasi oleh Telepon Seluler namun untuk masyarakat yang berumur 50-an keatas mendapatkan informasi melalui tutur kata. Media cetak seperti koran dan lainnya sudah sangat jarang digunakan oleh masyarakat. Papan informasi juga hanya tersedia pada beberapa desa sehingga media masjid atau gereja yang paling banyak digunakan untuk memberikan informasi kepada masyarakat. Kondisi ini,

⁸⁹BPS, Kecamatan Adonara Timur dalam Angka 2022, (2023).

menjelaskan bahwa, masyarakat Adonara Timur belum maksimal dalam penggunaan media teknologi untuk penyebaran informasi.

Informasi yang didapatkan oleh masyarakat berasal dari tutur kata tokoh atau orang yang memiliki kualifikasi dalam bidang ilmu pengetahuan tertentu, seperti informasi wakaf didapatkan melalui staf KUA, tokoh agama dan Imam masjid setiap desa dan atau pemerintah desa/kelurahan. Tidak banyak media yang dapat digunakan untuk mensosialisasikan wakaf tanah kepada masyarakat, pengadaan sosialisasi dalam forum telah dilakukan akan tetapi *follow up* informasi inilah yang sulit dijalankan oleh staf KUA Kecamatan Adonara Timur, sebab jarak antara desa dan kelurahan cukup jauh. Terkadang transportasi pada sebuah desa terbatas, akses untuk mencapai desa sangat sulit ditempuh.

Berdasarkan output SPSS dari olahan data penelitian, didapatkan bahwa tingkat pengaruh akses media informasi terhadap minat berwakaf termasuk kategori signifikan dengan nilai sig. $0,00 < 0,05$ dengan nilai $t_{hitung} 4,144 > t_{tabel} 2,013$. Hasil ini memperkuat teori bahwa minat berwakaf tidak terlepas dari akses media informasi seseorang. Akses media informasi masyarakat Kecamatan Adonara Timur dari data penelitian mencapai 1.580 hampir mencapai 1.600 sehingga tingkatan akses media informasi dapat dikatakan kategori tinggi. Tingkat akses media informasi ini menggambarkan bahwa masyarakat Adonara Timur antusias dalam mencari informasi terkait wakaf dari berbagai media yang disediakan oleh penanggung jawab penyebaran informasi wakaf.

Penelitian ini menemukan bahwa akses media informasi memiliki pengaruh yang signifikan terhadap minat berwakaf tanah masyarakat Kecamatan Adonara

Timur. Media informasi dimaknai sebagian lumbung untuk mendapatkan informasi, sehingga media ini perlu dikembangkan dan disebarluaskan kepada masyarakat agar dapat diakses dalam menambah wawasan informasi berwakaf. Akses media informasi yang dapat digunakan atau dijangkau masyarakat perlu disebarluaskan sehingga mendukung pergerakan yang masif dari sebuah informasi. Akses media informasi sangat memiliki pengaruh pada minat berwakaf, sebab informasi yang diterima oleh masyarakat diakses dengan mudah dan cepat. Kemudahan ini akan sangat membantu sebuah informasi cepat dipahami oleh masyarakat, semakin banyak informasi wakaf di kalangan masyarakat maka semakin baik pemahaman masyarakat terhadap wakaf karena di lingkungan tempat tinggalnya banyak orang yang mampu menjelaskan tentang wakaf⁹⁰.

Konsep akses media informasi tentunya berhubungan dengan elemen dasar bahwa informasi harus disebarluaskan kepada seluruh masyarakat demi kemaslahatan kehidupan beragama dan berbangsa. Akses media informasi sangat memiliki dampak pada minat berwakaf pada masyarakat. Penjelasan ini searah dengan Adenia dan Mardiana (2022) bahwasannya akses media informasi sangat mempengaruhi tingkat minat berwakaf masyarakat. Akses media informasi yang massif kepada masyarakat, tentunya memberikan stimulus pemikiran agar masyarakat mendapatkan banyak informasi. Saat masyarakat banyak mendapatkan informasi terkait wakaf maka pertumbuhan minat semakin cepat. Akses media informasi yang berbasis teknologi memerlukan penyesuaian karena tidak semua masyarakat yang menggunakan teknologi sebagai media informasi

⁹⁰Rahmat Dahlan, 'Faktor-Faktor Yang Mempengaruhi Persepsi Nazhir Terhadap Wakaf Uang', *ZISWAF: Jurnal Zakat Dan Wakaf*, 4.1 (2020), 1 <<https://doi.org/10.21043/ziswaf.v4i1.3028>>.

utama⁹¹. Sebagaimana juga penelitian oleh Rizky dan Mochamad (2020) yang menemukan bahwa akses media informasi berperan sangat penting dalam mendukung dan meningkatkan minat berwakaf masyarakat. Masyarakat yang memiliki akses media informasi akan kaya dengan sebuah pengetahuan, dengan pengetahuan inilah akan melahirkan minat berwakaf⁹². Basis media informasi sangat bervariasi sehingga penyesuaian penggunaan media sangat berdampak pada minat masyarakat pada umumnya.

Pada masyarakat Kecamatan Adonara Timur, peneliti menemukan bahwa akses media informasi tentang wakaf yang paling baik adalah melalui informasi yang disampaikan staf KUA, imam masjid dan tokoh berpendidikan. Penting bagi seorang staf KUA atau pemerintahan setempat bekerjasama dengan pihak terkait untuk mendukung penyebaran informasi. Selain itu, akses media informasi banyak juga dilakukan melalui telepon seluler memanfaatkan internet. Akan tetapi ini mengalami kendala pada jaringan atau sinyal internet yang belum merata di Kecamatan Adonara Timur. Tingkat kepercayaan masyarakat masih cukup tinggi kepada para tokoh agama sehingga ini perlu ditingkatkan dalam menyebarkan informasi wakaf, yang akhirnya meningkatkan minat berwakaf masyarakat.

Berdasarkan penelitian bahwasannya tingkat akses media informasi sangat mempengaruhi minat berwakaf masyarakat Kecamatan Adonara Timur Kabupaten Flores Timur.

⁹¹Adenia Rachma and Mardiana Mardiana, 'Pengaruh Pengetahuan, Religiusitas Dan Akses Media Informasi Terhadap Minat Berwakaf Sukuk Wakaf', *Ekonomi, Keuangan, Investasi Dan Syariah (EKUITAS)*, 4.1 (2022), 22–27 <<https://doi.org/10.47065/ekuitas.v4i1.1663>>.

⁹²Rizkie Anugerah Pramudia and Mochamad Edman Syarief, 'Pengaruh Persepsi Pengetahuan, Informasi, Dan Religiusitas Terhadap Minat Berwakaf Uang', *Jurnal Justisia Ekonomika: Magister Hukum Ekonomi Syariah*, 4.2 (2020), 1–11 <<https://doi.org/10.30651/justeko.v4i2.6482>>.

3. Hubungan Literasi dan Akses Media Informasi terhadap Minat Berwakaf

Minat berwakaf hasil dari kontemplasi atas literasi dan akses media informasi memiliki hubungan pengaruh yang sangat kuat. Seseorang dalam melaksanakan sesuatu berdasarkan pada literasi dan informasi yang didapatkan untuk memperkaya perpustakaan ilmu dalam dirinya. Apalagi seorang manusia pastinya mempunyai keinginan dalam mendapatkan informasi dari berbagai macam bentuknya.⁹³ Literasi dan media informasi memiliki hubungan yang saling membutuhkan di dunia modern ini. Literasi memang sedikit berubah bentuk dari cetakan kertas menjadi elektronik. Namun, informasi yang disajikan sama hanya dibedakan kecepatan dalam mendapatkan informasi. Literasi selalu memberikan pemahaman kepada seseorang sedangkan media informasi faktor pendukung untuk menguatkan sebuah informasi. Dua variabel ini saling mendukung dalam meningkatkan masyarakat menuju lingkungan ber peradaban.

Berdasarkan output SPSS dari olahan data penelitian, didapatkan bahwa tingkat pengaruh literasi dan akses media informasi terhadap minat berwakaf termasuk kategori signifikan dengan nilai sig. $0,000 < 0,05$ dengan nilai F_{hitung} $149,996 > F_{tabel}$ $3,195$. Hasil ini memperkuat teori bahwa minat berwakaf tidak terlepas dari literasi dan akses media informasi seseorang. Literasi dan akses media informasi masyarakat Kecamatan Adonara Timur dari data penelitian mencapai 1.631 hampir mencapai 1.700 sehingga tingkatan literasi dan akses

⁹³Munawir Gazali and Made Ayu Pransisca, 'Pentingnya Penguasaan Literasi Teknologi Informasi Dan Komunikasi Bagi Guru Madrasah Ibtidaiyah Dalam Menyiapkan Siswa Menghadapi Revolusi Industry 4.0', *Jurnal Ilmiah Global Education*, 2.1 (2020), 87-95 <<https://doi.org/10.55681/jige.v2i1.76>>.

media informasi dapat dikatakan kategori tinggi. Tingkat literasi dan akses media informasi ini menggambarkan bahwa masyarakat Adonara Timur antusias dalam mendapatkan dan mencari informasi terkait wakaf dari berbagai media yang disediakan oleh penanggung jawab penyebaran informasi wakaf.

Penelitian ini mendapati bahwa, variabel literasi dan akses media informasi memiliki pengaruh yang signifikan terhadap minat berwakaf mencapai 86,5%. Persentase ini terbilang sangat baik bagi masyarakat Kecamatan Adonara Timur dalam keterbatasan akses informasi berteknologi. Secara simultan literasi dan akses media informasi berdampak besar pada minat berwakaf masyarakat, sebab setiap keputusan pasti berdasarkan pengetahuan (literasi) dan media informasi.⁹⁴ Minat berwakaf berkorespondensi pada tingkat literasi dan akses media informasi yang dimiliki oleh masyarakat, semakin tinggi tingkat literasi dan akses media informasi maka semakin besar minat yang muncul pada masyarakat.

Penelitian ini didukung oleh penelitian yang dilakukan Adenia dan Mardiana (2022) yang menyatakan bahwa pengetahuan (literasi) dan akses media informasi yang masif dan tepat sasaran akan memberikan dampak langsung kepada masyarakat terhadap minat berwakaf. Literasi harus didukung dengan kecukupan kuantitas informasi agar masyarakat memahami lebih luas dan dalam terkait wakaf. Perkembangan masyarakat harus didorong oleh literasi dan akses media informasi yang mudah, efisien dan efektif dalam mendukung dunia social maupun keagamaan masyarakat. Tidak hanya itu, sosialisasi dari pihak penanggung jawab wakaf perlu ditingkatkan agar semakin banyak masyarakat

⁹⁴Pramudia and Syarief, Pengaruh Persepsi Pengetahuan, Informasi, Dan Religiusitas Terhadap Minat Berwakaf Uang, (2020).

yang mendapatkan informasi walaupun tempat tinggalnya jauh di pelosok desa⁹⁵. Sebagaimana juga penelitian oleh Dahlan (2020) memberikan penjelasan terkait korespondensi tiga variabel ini. Literasi dan akses media informasi sebagai jembatan dan infrastruktur penunjang minat berwakaf masyarakat. Infrastruktur ini perlu didesain dengan matang yang disesuaikan pada kondisi realitas masyarakat. Literasi dapat ditingkatkan melalui media perpustakaan masyarakat, pembicaraan di lingkungan masyarakat maupun sosialisasi literasi kepada masyarakat. Minat biasanya tumbuh karena masyarakat sering mendengar tentang sebuah wacana. Wacana wakaf harusnya sudah menjadi pembahasan biasa pada tataran masyarakat Islam, sebab ini termasuk salah satu ajaran yang harus didapatkan oleh masyarakat⁹⁶. Literasi harus ditopang oleh akses media informasi untuk perbandingan, mengokohkan dan memperluas pengetahuan dasar masyarakat. Akses media informasi akan memberikan tambahan yang sangat bermanfaat bagi masyarakat dalam menentukan sikap dan perilaku berwakaf. Sejalan dengan itu, Rawanti dkk (2019) menemukan bahwa literasi dan akses media informasi memiliki pengaruh yang signifikan terhadap minat berwakaf masyarakat. Secara simultan dasar seseorang manusia dalam melakukan tindakan pastinya memiliki dasar pengetahuan dan perbandingan informasi yang dimiliki⁹⁷. Landasan seseorang dalam berwakaf harus lahir dari literasi dan informasi agar

⁹⁵Pramudia and Syarief, Pengaruh Persepsi Pengetahuan, Informasi, Dan Religiusitas Terhadap Minat Berwakaf Uang, (2020).

⁹⁶Dahlan, Faktor-Faktor Yang Mempengaruhi Persepsi Nazhir Terhadap Wakaf Uang', (2020).

⁹⁷Rawanti and Murtani, Analisis Faktor-Faktor Yang Mempengaruhi Minat Masyarakat Dalam Menunaikan Wakaf, (2019).

tindakan berwakaf tidak semata menjalankan ajaran tetapi sadar akan tanggungjawab dan kewajiban berwakaf bagi masyarakat kalangan tertentu.

Berdasarkan penelitian bahwasannya tingkat literasi dan akses media informasi sangat mempengaruhi minat berwakaf masyarakat Kecamatan Adonara Timur Kabupaten Flores Timur.



BAB V

KESIMPULAN DAN SARAN

A. Kesimpulan

Berdasarkan pada penjabaran hasil dan pembahasan pada bab IV yang dianalisis menggunakan aplikasi SPSS versi 25, maka kesimpulan penelitian ini sebagai berikut:

1. Variabel literasi memiliki pengaruh yang positif dan signifikan terhadap variabel minat berwakaf masyarakat Kecamatan Adonara Timur. Hasil ini memberikan hubungan positif yang erat kaitannya antara variabel literasi dan variabel minat berwakaf tanah masyarakat. Semakin besar tingkat literasi masyarakat maka berbanding lurus dengan peningkatan minat berwakaf tanah masyarakat Kecamatan Adonara Timur.
2. Variabel akses media informasi memiliki pengaruh yang positif dan signifikan terhadap variabel minat berwakaf masyarakat Kecamatan Adonara Timur. Hasil ini memberikan hubungan positif yang erat kaitannya antara variabel akses media informasi dan variabel minat berwakaf tanah masyarakat. Semakin besar tingkat akses media informasi masyarakat maka berbanding lurus dengan peningkatan minat berwakaf tanah masyarakat Kecamatan Adonara Timur.
3. Variabel literasi dan akses media informasi, secara simultan memiliki pengaruh yang positif dan signifikan terhadap variabel minat berwakaf masyarakat Kecamatan Adonara Timur. Hasil ini memberikan hubungan positif yang erat kaitannya antara variabel literasi dan akses media

informasi dan variabel minat berwakaf tanah masyarakat. Semakin besar tingkat literasi dan akses media informasi masyarakat maka berbanding lurus dengan peningkatan minat berwakaf tanah masyarakat Kecamatan Adonara Timur.

B. Saran dan Rekomendasi

1. Saran

Saran penelitian ini kepada pihak yang akan melakukan penelitian seperti ini yaitu ketika melanjutkan penelitian maka perlu memperluas penyebaran sampel yang digunakan, melakukan perbandingan KUA Kecamatan yang berada di Kabupaten Flores Timur dan membatasi tahun pengambilan sampel yang telah melakukan wakaf tanah.

2. Rekomendasi

Rekomendasi kepada pihak KUA Kecamatan Adonara Timur agar lebih massif dalam melakukan sosialisasi berwakaf tanah kepada masyarakat apalagi sekarang teknologi sudah sangat mendukung untuk penyebaran informasi. KUA perlu memiliki akun sosial media dalam mendukung sosialisasi dan media informasi dikalangan masyarakat. Sesuai dengan penelitian yang dilakukan ini, variabel akses media informasi memiliki keunggulan dari daripada variabel literasi. Artinya masyarakat lebih cenderung dalam akses media informasi sebagai sarana mendapatkan pengetahuan. Oleh karena itu, perlu adanya platform media (sosial media) khusus bagi KUA untuk memberikan masyarakat lebih banyak informasi terkait wakaf. Dukungan teknologi seharusnya sudah cukup

membuktikan bahwa akses media informasi era ini patut dijadikan sebagai salah satu saran primer dalam menunjang sosialisasi atau penyebaran informasi apapun itu.



DAFTAR PUSTAKA

- Adistii, Dinda, Dewi Susilowati, and Permata Ulfah, 'Peran Akuntabilitas Sebagai Moderasi Hubungan Religiusitas Dan Literasi Wakaf Terhadap Minat Berwakaf Uang', *Reviu Akuntansi Dan Bisnis Indonesia*, 5.2 (2021), 122–37 <<https://doi.org/10.18196/rabin.v5i2.12238>>
- Ahmad Mu'is, Binti Nur Hamidah, 'Penerapan Wakaf Uang Secara Profesional Menurut Hukum Islam (Application of Cash Waqf in Good Governance)', *Jurnal Qawanin*, 4.1 (2020), 121–37 <<https://jurnalfasya.iainkediri.ac.id/index.php/qawanin/article/view/54/48>>
- Aliawati, Deti, 'Pengaruh Pendapatan, Tingkat Pendidikan, Dan Akses Media Informasi Terhadap Minat Masyarakat Muslim Dalam Berwakaf Uang Di Kota Jakarta Timur', *Skripsi (Jakarta: UIN Syarif Hidayatullah, 2020)*, 2020
- Amadea, Naranda, and M. Cholil Nafis, 'Analisis Pengaruh Media Komunikasi Terhadap Intensi Masyarakat Dalam Berwakaf Di Wakaf Al-Azhar, Jakarta', *Jurnal Middle East And Islamic Studies*, 4.1 (2017), 92–106
- Arifin Abdullah, Muslem, Fauzan, 'Pengelolaan Harta Wakaf Masjid Besar Istiqamah Kota Bakti Kabupaten Pidie (Suatu Analisis Menurut Hukum Islam)', *Justisia; Ilmu Hukum Perundang-Undangan Dan Pranata Sosial*, 5.1 (2020), 9–76 <<https://jurnal.ar-raniry.ac.id/index.php/Justisia/article/view/7271>>
- Badan Wakaf Indonesia, *Laporan Indeks Literasi Wakaf Nasional 2020*, 2020 <<http://jurnal.untad.ac.id/jurnal/index.php/kovalen/article/view/6719>>
- BPS, *Kecamatan Adonara Timur Dalam Angka 2022*, 2022 <<https://florestimurkab.bps.go.id/>>
- Dahlan, Rahmat, 'Faktor-Faktor Yang Mempengaruhi Persepsi Nazhir Terhadap Wakaf Uang', *ZISWAF: Jurnal Zakat Dan Wakaf*, 4.1 (2020), 1 <<https://doi.org/10.21043/ziswaf.v4i1.3028>>
- Devi agustina, and Renny Oktafia, 'Manajemen Pengelolaan Wakaf Tanah Masjid Jami' Darussalam Desa Jatipayak Kecamatan Modo Kabupaten Lamongan Untuk Meningkatkan Perekonomian Masyarakat', *Jurnal Tabarru': Islamic Banking and Finance*, 4.2 (2021), 380–93 <[https://doi.org/10.25299/jtb.2021.vol4\(2\).7364](https://doi.org/10.25299/jtb.2021.vol4(2).7364)>
- Dhewy, Risdiana Chandra, 'Pelatihan Analisis Data Kuantitatif Untuk Penulisan Karya Ilmiah Mahasiswa', *Jurnal Pengabdian Kepada Masyarakat*, 2.3 (2022), 49–58
- Dyah Nirmala Arum Janie, *Statistik Deskriptif Dan Regresi Linier Berganda Dengan SPSS*, Semarang University Press, 2021
- Effiyaldi, Johni Paul Karolus Pasaribu, Eddy Suratno, Melani Kadar, Ronal Naibaho, Selfi Kumara Hati, and others, 'Penerapan Uji Multikolinieritas

- Dalam Penelitian Manajemen Sumber Daya Manusia’, *JUMANAGE : Jurnal Ilmiah Manajemen Dan Kewirausahaan*, Volume 1.Nomor 2 (2022), 94–102 <<https://ejournal.unama.ac.id/index.php/jumanage>>
- Fahmi, Amiq, Amiq Fahmi, and Edi Sugiarto, ‘Sistem Informasi Geografis Untuk Pengelolaan Dan Monitoring Persebaran Aset Wakaf’, *Techno.Com*, 15.4 (2016), 327–34 <<http://publikasi.dinus.ac.id/index.php/technoc/article/view/1272>>
- Fitri Yenti1, Syukri Iska, ‘Analisis Tingkat Literasi Zakat Dan Wakaf Masyarakat Sumatera Barat Berdasarkan Standar Indeks Literasi Zakat (ILZ) Dan Indeks Literasi Wakaf (ILW)’, *Binapatria*, 17.6 (2023), 1099–1110 <<https://binapatria.id/index.php/MBI/article/view/235/190>>
- Furqon, Ahmad, ‘Pengelolaan Wakaf Tanah Produktif: Studi Kasus Nazhir Badan Kesejahteraan Masjid (BKM) Kota Semarang Dan Yayasan Muslimin Kota Pekalongan’, *Al-Ahkam*, 26.1 (2020), 93 <<https://doi.org/10.21580/ahkam.2016.26.1.495>>
- Gazali, Munawir, and Made Ayu Pransisca, ‘Pentingnya Penguasaan Literasi Teknologi Informasi Dan Komunikasi Bagi Guru Madrasah Ibtidaiyah Dalam Menyiapkan Siswa Menghadapi Revolusi Industry 4.0’, *Jurnal Ilmiah Global Education*, 2.1 (2020), 87–95 <<https://doi.org/10.55681/jige.v2i1.76>>
- Handayani, Rahmi Putri, and Tuti Kurnia, ‘Analisis Persepsi Masyarakat Kota Bogor Terhadap Wakaf Tunai’, *Jurnal Syarikah : Jurnal Ekonomi Islam*, 1.2 (2018), 61–70 <<https://doi.org/10.30997/jsei.v1i2.256>>
- Hanna, Siti, ‘Wakaf Saham Dalam Perspektif Islam’, *Mirzan Jurnal Ilmu Syariah*, 3.1 (2019), 99–124 <file:///C:/Users/DELL/Downloads/WAKAF_SAHAM_DALAM_PERSPEKTIF_HUKUM_ISLAM.pdf>
- Harni Andriani, Yasnani Yasnani, Arum Dian Pratiwi, ‘Hubungan Pengetahuan, Akses Media Informasi Dan Peran Keluarga Terhadap Perilaku Seksual Pada Siswa SMK Negeri 1 Kendari Tahun 2016’, *Jurnal Ilmiah Mahasiswa Kesehatan Masyarakat Unsyiah*, 1.1 (2016), 1–11
- Helmi, Muhammad, ‘Kedudukan Instruksi Presiden Nomor 1 Tahun 1991 Tentang Kompilasi Hukum Islam Menurut Peraturan Perundang-Undangan Di Indonesia’, *Mazahib*, XV.1 (2016), 139–50
- Husniyah, Prastika Zakiyatul, ‘Literasi Wakaf Pada Masyarakat Untuk Memunculkan Minat Berwakaf’, *Program Studi Manajemen Zakat Dan Wakaf (Islam Negeri Sunan Ampel*, 2019) <<https://core.ac.uk/download/pdf/232189804.pdf>>
- Indoensia, Kementerian Agama Republik, *Kompilasi Hukum Islam Di Indonesia, Direktorat Bimbingan Masyarakat Islam; Direktorat Bina KUA Dan Keluarga Sakinah*, 2018

- Indonesia, Presiden Republik, 'Pp Ri Nomor 25 Tahun 2018 Tentang Perubahan Atas Pp Nomor 42 Tahun 2006 Tentang Perubahan Uu Nomor 41 Tahun 2004 Tentang Wakaf', *Lembaran Negara Republik Indonesia Tahun 2018 Nomor 93*, 23 (2018)
- , *Undang-Undang Republik Indonesia Nomor 23 Tahun 2014 Tentang Pemerintahan Daerah*, 2014, p. 139
- , *Undang-Undang Republik Indonesia Nomor 41 Tahun 2004 Tentang Wakaf*, *Bwi.Go.Id*, 2004, pp. 1–40 <<https://www.bwi.go.id/wp-content/uploads/2019/09/Undang-undang-No.-41-2004-Tentang-Wakaf.pdf>>
- Iqbal, Fadli Muhammad, 'Analysis of Zakat and Waqf Literacy Class Program in the Covid-19 Period', *Jurnal Bimas Islam*, 13.2 (2020), 259–88 <<https://doi.org/10.37302/jbi.v13i2.285>>
- Ismawati, Yuliana, and Moch. Khoirul Anwar, 'Pengaruh Persepsi Masyarakat Tentang Wakaf Uang Terhadap Minat Berwakaf Uang Di Kota Surabaya', *Jurnal Ekonomi Islam*, 2.3 (2019), 129–38
- Istiatul Atika, Ainur Rofiq, 'Pelaksanaan Wakaf Tanah Pondok Pesantren Nurul Huda Peleayan Kapongan Situbondo Prespektif Kompilasi Hukum Islam', *Al-Qawaid: Journal of Islamic Family Law*, 1.1 (2022), 38–53
- Kasdi, Abdurrohman, 'Dinamika Pengelolaan Wakaf Di Negara-Negara Muslim', *ZISWAF: Jurnal Zakat Dan Wakaf*, 4.1 (2018), 73–88 <<https://doi.org/10.21043/ziswaf.v4i1.3032>>
- Khoerudin, AN, 'Tujuan Dan Fungsi Wakaf Menurut Para Ulama Dan Dan Undang-Undang Di Indonesia', *Tazkiya*, 19 (2018), 1–10
- Latif, Abdul, Imam Haryadi, and Adib Susilo, 'Pengaruh Pemahaman Wakaf Terhadap Niat Berwakaf Tunai Jama'ah Masjid Di Kecamatan Kota Ponorogo', *Islamic Economics Journal*, 7.1 (2021), 31 <<https://doi.org/10.21111/iej.v7i1.5410>>
- Mardiatmoko, Gun, 'Pentingnya Uji Asumsi Klasik Pada Analisis Regresi Linier Berganda', *BAREKENG: Jurnal Ilmu Matematika Dan Terapan*, 14.3 (2020), 333–42 <<https://doi.org/10.30598/barekengvol14iss3pp333-342>>
- Md Nawi, Noor Hisham, and Marwan Ismail, 'Philosophy Of Higher Education Waqf: A Review', *Journal of Techno Social*, 10.2 (2018), 42–49 <<https://penerbit.uthm.edu.my/ojs/index.php/JTS/article/view/3680/1996>>
- Mohamad Suhaimi, Farhana, 'Wakaf Ahli: Peruntukan Undang-Undang Dan Pelaksanaannya Di Malaysia.', *Malaysian Journal of Syariah and Law*, 8.1 (2018), 73–81 <[http://ddms.usim.edu.my/bitstream/123456789/19279/1/Wakaf Ahli%3B Peruntukan Undang-Undang Dan Pelaksanaannya Di Malaysia.pdf](http://ddms.usim.edu.my/bitstream/123456789/19279/1/Wakaf%20Ahli%3B%20Peruntukan%20Undang-Undang%20Dan%20Pelaksanaannya%20Di%20Malaysia.pdf)>
- Muhammad Hizbullah, HaidirHaidir, 'Wakaf Tunai Dalam Perspektif Ulama', *Ilmiah Metadata*, 2.3 (2020), 170–86

- Mujakir, and Maulana Syarif Hidayatullah, 'Pengaruh Literasi Dan Tingkat Religiusitas Terhadap Minat Berwakaf Uang (Studi Kasus: Masyarakat Kabupaten Bima)', *Al-Awqaf*, 15.2 (2022), 61–77 <<https://jurnal.bwi.go.id/index.php/awqaf/article/view/173/108>>
- Mukhibat, Mukhibat, 'Analisis Semi-Historis Unsur-Unsur Bahasa Arab Dalam Bahasa Indonesia', *Cendekia: Journal of Education and Society*, 13.2 (2019), 323 <<https://doi.org/10.21154/cendekia.v13i2.252>>
- Muslich, Ahmad, 'Peluang Dan Tantangan Dalam Pengelolaan Wakaf', *Muaddib: Studi Kependidikan Dan Keislaman*, 6.2 (2017), 200–218 <<https://doi.org/10.24269/muaddib.v6n2.2016.200-218>>
- Mutakin, Ali, 'Fatwa Inovasi Dan Tukar Guling Wakaf (Studi Perbandingan Metode Ijtihad Ulama Indonesia Dan Mesir)', *Disertasi: UIN Syarif Hidayatullah Jakarta*, 2021
- Napitupulu, Rodame Monitorir, Hasnan Habib Harahap, Anny May, and Saroh Simamora, 'Waqf Literacy of Generation Z in Indonesia', *Review of Islamic Economics and Finance (RIEF)*, 4.1 (2021), 9–17 <<https://ejournal.upi.edu/index.php/rief/article/view/34050/15255>>
- Nissa, Choirun, 'Sejarah, Dasar Hukum Dan Macam-Macam Wakaf', *Jurnal Keislaman, Kemasyarakatan & Kebudayaan*, 18.2 (2017), 205–19
- Nur Azizah Latifah, Mulyono Jamal, 'Analisis Pelaksanaan Wakaf Di Kuwait', *ZISWAF; Jurnal Zakat Dan Wakaf*, 6.1 (2019), 1–18 <https://www.academia.edu/download/60417596/Model_Pengukuran_Kinerja_Lembaga_Zakat_di_Indonesia20190828-96807-1v37rgj.pdf>
- Penyusun, Tim, *Pedoman Penyusunan Skripsi*, Surakarta: UMS, 2015
- Pramudia, Rizkie Anugerah, and Mochamad Edman Syarief, 'Pengaruh Persepsi Pengetahuan, Informasi, Dan Religiusitas Terhadap Minat Berwakaf Uang', *Jurnal Justisia Ekonomika: Magister Hukum Ekonomi Syariah*, 4.2 (2020), 1–11 <<https://doi.org/10.30651/justeko.v4i2.6482>>
- Pujiati, Dian, Moh Aniq Khairul Basyar, and Arfilia Wijayanti, 'Analisis Gerakan Literasi Sekolah Di Sekolah Dasar', *Pedagogik Journal of Islamic Elementary School*, 5.1 (2022), 57–68 <<https://doi.org/10.24256/pijies.v5i1.2615>>
- Purwaningsih, Septi, and Dewi Susilowati, 'Peran Wakaf Dalam Meningkatkan Pemberdayaan Ekonomi Umat', *Jurnal Ekonomi, Bisnis, Dan Akuntansi*, 22.2 (2020), 191–203 <<https://doi.org/10.32424/jeba.v22i2.1595>>
- Qurnia Sari, Atmira, YL Sukestiyarno, and Arief Agoestanto, 'Batasan Prasyarat Uji Normalitas Dan Uji Homogenitas Pada Model Regresi Linear', *Unnes Journal of Mathematics*, 6.2 (2017), 168–77 <<http://journal.unnes.ac.id/sju/index.php/ujm>>
- Rachma, Adenia, and Mardiana, 'Pengaruh Pengetahuan Dan Religiusitas Terhadap Minat Berwakaf Cash Waqf Linked Sukuk Dengan Akses Media

- Informasi Sebagai Variabel Moderasi’, *Ekonomi, Keuangan, Investasi Dan Syariah (EKUITAS)*, 4.1 (2022), 22–27 <<https://doi.org/10.47065/ekuitas.v4i1.1663>>
- Rachma, Adenia, and Mardiana Mardiana, ‘Pengaruh Pengetahuan, Religiusitas Dan Akses Media Informasi Terhadap Minat Berwakaf Sukuk Wakaf’, *Ekonomi, Keuangan, Investasi Dan Syariah (EKUITAS)*, 4.1 (2022), 22–27 <<https://doi.org/10.47065/ekuitas.v4i1.1663>>
- Rafiqul Amin, Buchari Nurdin, ‘Penyebab Konflik Perwakafan Tanah Muhammadiyah Di Nagari Singkarak, Kabupaten Solok, Sumatera Barat Periode Tahun 2015 - 2019’, *Soumatera Law Review*, 3.1 (2020), 64–72 <<http://ejournal.lldikti10.id/index.php/soumlaw>>
- Rahmah Ghanny, Astika, and Nur Fatwa, ‘Indeks Literasi Wakaf Generasi Milenial’, *Jurnal Tabarru’: Islamic Banking and Finance*, 4.1 (2021), 253–62 <[https://doi.org/10.25299/jtb.2021.vol4\(1\).6884](https://doi.org/10.25299/jtb.2021.vol4(1).6884)>
- Rasela, Fitriani, ‘Pengaruh Literasi Wakaf Terhadap Minat Mahasiswa Berwakaf Pada Forum Wakaf Mahasiswa Indonesia’, *Prosiding Hukum Ekonomi Syariah*, 7.2 (2020), 602
- Ratna, Desy, ‘Peran Kepala Adat Dalam Penyelesaian Konflik Tanah Adat Antara Desa Lamahalalah Dan Desa Horohura Di Pulau Adonara (Studi Kasus Di Flores Timur, Nusa Tenggara Timur)’, 2019 <<https://eprints.umm.ac.id/35936/1/jiptummpp-gdl-desyratnap-49974-1-pendahul-n.pdf>>
- Ratnasari, Variahatul, and Ahmad Ajib Ridlwan, ‘Persepsi Nazhir Dalam Pendaftaran Tanah Wakaf’, *Muqtasid: Jurnal Ekonomi Dan Perbankan Syariah*, 10.2 (2020), 80–94 <<https://doi.org/10.18326/muqtasid.v10i2.80-94>>
- Rawanti, Novita, and Alim Murtani, ‘Analisis Faktor-Faktor Yang Mempengaruhi Minat Masyarakat Dalam Menunaikan Wakaf’, *Jurnal FEB*, 1.1 (2019), 62–69
- Ridhahani, *Metodologi Penelitian Dasar, Pascasarjana Universitas Islam Negeri Antasari*, 2020
- Rimanto, Riski, ‘Literasi Wakaf Serta Model Pengelolaan Wakaf Produktif Pada Pusat Pengelolaan Dana Sosial (Puspas) Universitas Airlangga Surabaya’, 2022 <https://digilib.uinsa.ac.id/57269/2/Riski_Rimanto_G95218065.pdf>
- Rohman, Adi Nur, Sugeng, Panti Rahayu, and Putra Perdana Ahmad Saifulloh, *Hukum Wakaf Indonesia, Jakarta: Universitas Bhayangkara Jakarta Raya*, 2020
- S Zein, L Yasyifa, R Khozi, E Harahap, FH Badruzzaman, D Darmawan, ‘Pengolahan Dan Analisis Data Kuantitatif Menggunakan Aplikasi SPSS’, *JTEP-Jurnal Teknologi Pendidikan Dan Pembelajaran*, 4.1 (2019), 839–46

- Saekhu, 'Seputar Persoalan Pelayanan Wakaf Di Kantor Seputar Persoalan Pelayanan Wakaf Di Kantor Urusan Agama (KUA) Kecamatan Keling Kabupaten Jepara.', *Economica*, 5.2 (2020), 37–52
- Safitri, Anggraeni Wenny, 'Model Kelembagaan Nazhir Dalam Pengelolaan Wakaf Produktif Di Indonesia', *Skripsi (Jakarta: Uin Syarif Hidayatullah Jakarta,)*, 2020 <<https://repository.uinjkt.ac.id/dspace/bitstream>>
- Sahal, Anwar, 'Analisis Faktor Yang Mempengaruhi Masyarakat Muslim Melakukan Wakaf Saham', *Ekspansi: Jurnal Ekonomi, Keuangan, Perbankan Dan Akuntansi*, 12.1 (2020), 43–64 <<https://doi.org/10.35313/ekspansi.v12i1.1860>>
- Said, M Yusuf, 'Perubahan Fungsi Wakaf Menurut Kompilasi Hukum Islam', *Al-Irsyad*, VI.2 (2016), 60–70 <<http://jurnal.uinsu.ac.id/index.php/al-irsyad/article/view/6616>>
- Santoso, Urip, 'Kepastian Hukum Wakaf Tanah Hak Milik', *Perspektif*, 19.2 (2014), 71 <<https://doi.org/10.30742/perspektif.v19i2.10>>
- Saurik, Herman Thuan To, Devi Dwi Purwanto, and Jeremiah Irawan Hadikusuma, 'Teknologi Virtual Reality Untuk Media Informasi Kampus', *Jurnal Teknologi Informasi Dan Ilmu Komputer*, 6.1 (2019), 71 <<https://doi.org/10.25126/jtiik.2019611238>>
- Silalahi, Ulber, 'Metode Penelitian Sosial Kuantitatif', in *Edisi IV; (Bandung: PT Refika Aditama, 2015)*, 2015, pp. 287–301
- Sudiarta Athar, Handry, 'Pengaruh Kepemimpinan, Kedisiplinan Dan Lingkungan Terhadap Kinerja Pegawai Kantor Kecamatan Kabupaten Lombok Timur', *Jurnal Riset Manajemen Dan Bisnis (JRMB) Fakultas Ekonomi UNIAT*, 5.1 (2020), 57–64 <<http://jrmb.ejournal-feuniat.net/index.php/JRMB/article/view/367>>
- Sunardi, Asep, Maman Surahman, and Ifa Hanifia Senjiati, 'Minat Masyarakat Untuk Berinfak Melalui Platform Online', *Prosiding Hukum Ekonomi Syariah*, 6.2 (2020), 669–772 <<http://dx.doi.org/10.29313/syariah.v6i2.24397>>
- Suryadi, Nanda, and Arie Yusnelly, 'Pengelolaan Wakaf Uang Di Indonesia', *Syarikat: Jurnal Rumpun Ekonomi Syariah*, 2.1 (2019), 27–36 <[https://doi.org/10.25299/syarikat.2019.vol2\(1\).3698](https://doi.org/10.25299/syarikat.2019.vol2(1).3698)>
- Suryana, *Metodologi Penelitian: Metodologi Penelitian Model Praktis Penelitian Kuantitatif Dan Kualitatif*, (Bandun: Universitas Pendidikan Indonesia, 2019), 2019 <<https://doi.org/10.1007/s13398-014-0173-7.2>>
- Syakur, Abd, Hary Yuswadi, Bagus Sigit Sunarko, and Edy Wahyudi, 'Tata Kelola Wakaf Dalam Meningkatkan Kesejahteraan Masyarakat Di Kabupaten Jember', *AL-IHKAM: Jurnal Hukum & Pranata Sosial*, 13.1 (2018), 73–96 <<https://doi.org/10.19105/al-ihkam.v13i1.1187>>
- Syamsuri, Perdi Fauji Rohman Perdi, and Aris Stianto, 'Potensi Wakaf Di

- Indonesia (Kontribusi Wakaf Dalam Mengurangi Kemiskinan)', *Malia: Jurnal Ekonomi Islam*, 12.1 (2020), 79–94 <<https://doi.org/10.35891/ml.v12i1.1939>>
- Tasri, *Wakaf Tunai Dalam Perspektif Hukum Islam*, (Bengkulu: CV. Zigma Utama, 2019), 2019 <<https://repository.iainbengkulu.ac.id/4592/1>>
- Trisno Wardy Putra, 'Buku Ajar Manajemen Wakaf', in *Cetakan Pertama; Bandung: Widina Bhakti Persada Bandung, Grup CV. Widina Media Utama*, 2019, p. vi + 130
- Yulianti, Diana, 'Pengaruh Pengetahuan, Tingkat Pendapatan, Dan Tingkat Pendidikan Terhadap Minat Masyarakat Berwakaf Uang', *Al-Awqaf: Jurnal Wakaf Dan Ekonomi Islam*, 13.2 (2021), 125–48 <<https://doi.org/10.47411/al-awqaf.v13i2.131>>
- Yusup, Febrianawati, 'Uji Validitas Dan Reliabilitas Instrumen Penelitian Kuantitatif', *Jurnal Tarbiyah: Jurnal Ilmiah Kependidikan*, 7.1 (2018), 17–23
- Zuchri Abdussamad, *Metode Penelitian Kualitatif*, Cet 1 (Makassar: Syakir Media Press, 2021) <<https://osf.io/juwxn/>>
- Zulkifli, Sohrah, Halimah B, 'Tinjauan Hukum Islam Terhadap Penerapan Sistem Wakaf Menurut Fatwa No. 106/DSN-MUI/X/2016', *Iqtishaduna: Jurnal Ilmiah Mahasiswa Jurusan Hukum Ekonomi Syariah*, 2.1 (2020), 43–52 <<file:///Users/andreataquez/Downloads/guia-plan-de-mejora-institucional.pdf>> <<http://salud.tabasco.gob.mx/content/revista>> <http://www.revistaalad.com/pdfs/Guias_ALAD_11_Nov_2013.pdf> <<https://doi.org/10.15446/revfacmed.v66n3.60060>> <<http://www.cenetec.>>

RIWAYAT HIDUP



Indriyani Sri Syamsiar, lahir pada tanggal 07 Februari 2001 di Waiwerang. Merupakan anak ke lima dari pasangan buah hati Bapak Alm. Husain Yamin dan Ibu Alm. Derang Husain. Penulis mengawali jenjang pendidikan formal pada pendidikan Sekolah TK Surya Mandala Waiwerang pada tahun 2006-2007. Kemudian melanjutkan jenjang pendidikan Sekolah Dasar SD Inpres Waiwerang pada tahun 2007-2013. Kemudian melanjutkan jenjang pendidikan Sekolah Menengah Pertama di MTS. N Flores Timur pada tahun 2013-2016. Kemudian penulis melanjutkan pendidikan Sekolah Menengah Atas di Madrasah Aliyah Negeri Waiwerang pada tahun 2016-2019.

Pada tahun 2019 penulis melanjutkan pendidikan ke perguruan tinggi di Universitas Islam Negeri Makassar, Fakultas Ekonomi dan Bisnis Islam pada Jurusan Ekonomi Islam program strata satu (S1) dan menyelesaikan pendidikan perguruan tinggi pada tahun 2023. Selain kuliah penulis juga aktif dalam Organisasi Ekstra Kedaerahan yaitu HIPPMAL dan menjabat sebagai Wakil Bendahara periode 2022-2023.

Berkat petunjuk dan pertolongan Allah SWT. Usaha dan serta Doa dan motivasi dari keluarga dan kerabat yang telah memberikan dukungan dan dorongan kepada penulis dalam menjalani aktivitas akademik di perguruan tinggi Universitas Islam Negeri Makassar sehingga penulis mampu untuk terus menuntut ilmu dan berproses untuk menyelesaikan Study di perguruan tinggi.

Sebagai penutup penulis mengucapkan syukron wa jazakumullahu khoyron katsira atas selesainya skripsi ini dengan judul “Pengaruh Literasi dan Akses Media Informasi Terhadap Minat Masyarakat Berwakaf Tanah di Kantor Urusan Agama (KUA) Kecamatan Adonara Timur”