

Lilis Widiastuty, SKM., M.KL.  
Hasbi Ibrahim, SKM., M.Kes.

# PENGAWASAN KESEHATAN & KESELAMATAN KERJA



# **PENGAWASAN KESEHATAN DAN KESELAMATAN KERJA**

LILIS WIDIASTUTY, SKM., M.KL  
HASBI IBRAHIM, SKM., M.KES.

Alauddin University Press

Hak Cipta Dilindungi Undang-Undang:  
Dilarang memperbanyak atau memindahkan sebagian atau seluruh isi buku ini ke dalam bentuk apapun tanpa izin tertulis dari penerbit

All Rights Reserved

**PENGAWASAN KESEHATAN DAN KESELAMATAN KERJA**

Penulis:

**LILIS WIDIASTUTY, SKM., M.KL**

**HASBI IBRAHIM, SKM., M.KES**

Editor:

**LILIS WIDIASTUTY, SKM., M.KL**

Layouter:

Dr. Zaenal Abidin

Cetakan I: 2021

xi + 189 hlm.; 15,5 x 21 cm

ISBN: 978-602-328-300-2

**Alauddin University Press**

UPT Perpustakaan UIN Alauddin

Jl. H. M. Yasin Limpo No. 36 Romangpolong,

Samata, Kabupaten Gowa

Website: <http://ebooks.uin-alauddin.ac.id/>

## **SAMBUTAN REKTOR UIN ALAUDDIN MAKASSAR**

*Alhamdulillah wa Syukurulillah* atas segala rahmat Allah SWT beserta salawat dan salam kepada Rasulnya Muhammad SAW, mengiringi aktivitas keseharian kita dalam menjalankan tugas dan tanggungjawab akademik dan peran-peran kehidupan lainnya sehari-hari.

Publikasi karya akademik adalah salah satu ruh perguruan tinggi, karena perguruan tinggi adalah ruang produksi ide dan gagasan yang harus selalu *diupdate* dan *diupgrade*. Buku adalah salah satu produk akademik yang kelahirannya, mesti diapresiasi setinggi-tingginya. Karena dibalik proses lahirnya, ada kerja keras yang menguras waktu, tenaga dan pikiran. Kerja keras dan upaya sungguh-sungguh untuk menghadirkan sebuah karya akademik, adalah bukti nyata dedikasi serta khidmat seorang insan universitas bagi perkembangan ilmu pengetahuan.

Sebagai kampus yang memiliki visi menjadi pusat pencerahan dan transformasi ipteks berbasis peradaban Islam, kehadiran buku terbitan *Alauddin University Press* ini, diharapkan menjadi sumbangan berharga bagi desiminasi ilmu pengetahuan di lingkungan kampus peradaban, sekaligus semakin memperkaya bahan bacaan bagi penguatan integrasi keilmuan.

Buku ini tentu jauh dari kesempurnaan, sehingga kritik dan masukan dari para pembaca untuk para penulis

akan sangat dinantikan. Karena dengan itu, iklim akademik kampus akan dinamis dengan tradisi diskursif yang hidup.

Akhirnya, sebagai Rektor, saya mengapresiasi setinggi-tingginya atas penerbitan buku yang menjadi bagian dari Program Penerbitan 100 buku Referensi UIN Alauddin Makassar tahun 2021 ini. Semoga membawa kemaslahatan bagi warga kampus dan masyarakat secara umum.

Makassar, 17 Agustus 2021

**Prof. H. Hamdan Juhannis, M.A., Ph.D.**

## PENGANTAR PENULIS

*Bismillahirrahmanirrahim*

Puji syukur kami panjatkan kehadirat Allah swt. karena atas berkat dan rahmat-Nya, kami dapat menyelesaikan buku dengan judul “Pengawasan Kesehatan dan Keselamatan Kerja”. Buku ini mengacu pada referensi standar kesehatan masyarakat, baik dari *hand book* kesehatan masyarakat maupun berbagai bahan yang dapat di akses dari berbagai sumber.

Buku ini merupakan buku integrasi keilmuan Kesehatan dan Keselamatan Kerja. Hadirnya buku ini diharapkan dapat menjadi referensi baru untuk mahasiswa kesehatan masyarakat, khususnya Kesehatan dan Keselamatan Kerja (K3) dalam proses belajar mengajar. Buku ini juga dapat dijadikan sumber acuan bagi praktisi K3 dalam penerapan K3 di tempat kerja.

Akhirnya, semoga buku ini menjadi sumbangan yang berharga dalam membangun pemahaman bersama untuk perbaikan pembelajaran menuju pada tata kelola universitas yang baik (*good university governance*).

Dengan ini diucapkan terima kasih kepada semua pihak yang telah memberikan arahan dan saran dalam penulisan buku ini.

Gowa,

Penulis

# DAFTAR ISI

Kata Pengantar		ii
Daftar Isi		iii
Daftar Tabel		vii
Daftar Gambar		viii
BAB I	PENGAWASAN KESEHATAN DAN KESELAMATAN KERJA	1
	1. Dasar Hukum	1
	2. Pengertian	1
	3. Kelembagaan	3
BAB II	LINGKUNGAN KERJA	20
	1. Dasar Hukum	20
	2. Pengertian	20
	3. Faktor yang Mempengaruhi Lingkungan Kerja	21
	4. Prinsip Dasar Pencegahan Kecelakaan Kerja	33
BAB III	KESEHATAN DAN KESELAMATAN KERJA PADA PESAWAT UAP DAN BEJANA TEKAN	41
	1. Dasar Hukum	41
	2. Pengertian	41
	3. Pesawat Uap, Bejana Tekanan dan Sumber Potensi Bahayanya	42
	4. Alat Perlengkapan Pengaman Pesawat Uap dan Bejana Tekan dan Penanganan Botol Baja dan Instalasi Pipa	68
BAB IV	KESEHATAN DAN KESELAMATAN KERJA PADA PENGGUNAAN PESTISIDA	86
	1. Dasar Hukum	86
	2. Pengertian	86

	3. Jenis Pestisida Menurut Bentuk Formulasi	86 90
	4. Jenis Pestisida Menurut Tingkat Bahaya	91
	5. Kesehatan dan Keselamatan Kerja pada Penggunaan Pestisida	
BAB V	KESEHATAN DAN KESELAMATAN KERJA PADA PEMAKAIAN ASBES	100
	1. Dasar Hukum	100
	2. Pengertian	100
	3. Kesehatan dan Keselamatan Kerja pada Penggunaan Asbes	100
BAB VI	KESEHATAN DAN KESELAMATAN KERJA PENGELOLAAN LIMBAH	104
	1. Dasar Hukum	104
	2. Pengertian	104
	3. Pengelolaan Limbah	104
	4. Sistem Pembuangan Limbah	110
BAB VII	KESEHATAN DAN KESELAMATAN KERJA PADA RUANG TERBATAS ( <i>CONFINED SPACES</i> )	111
	1. Dasar Hukum	111
	2. Pengertian	111
	3. Kesehatan dan Keselamatan Kerja pada Ruang Terbatas	111
BAB VIII	KESEHATAN DAN KESELAMATAN KERJA PADA KETINGGIAN ( <i>Working at Height</i> )	117
	1. Dasar Hukum	117
	2. Pengertian	117
	3. Kesehatan dan Keselamatan Kerja pada Ketinggian	117
BAB IX	KESEHATAN DAN KESELAMATAN KERJA PADA PENYELAM	126
	1. Dasar Hukum	126
	2. Pengertian	126
	3. Kesehatan dan Keselamatan Kerja pada Penyelam	126



BAB X	KESEHATAN DAN KESELAMATAN KERJA PADA KONSTRUKSI BANGUNAN	136
	1. Dasar Hukum	136
	2. Pengertian	136
	3. Karakteristik Kegiatan Proyek Konstruksi	137
	4. Jenis-Jenis Bahaya pada Kegiatan Konstruksi	138
	5. Unsur-Unsur Terkait Pada Kegiatan Konstruksi Bangunan	138
	6. Strategi Penerapan K3 Pada Proyek Konstruksi	139
BAB XI	PENGELOLAAN ALAT PELINDUNG DIRI (APD)	141
	1. Dasar Hukum	141
	2. Pengertian	141
	3. Alat Pelindung Diri	141
	4. Manajemen Alat Pelindung Diri	150
	DAFTAR PUSTAKA	155
	LAMPIRAN FORM PENILAIAN	
	BIOGRAFI PENULIS	

## DAFTAR TABEL

Tabel 3.1	Pengelompokan Jenis Gas	72
Tabel 4.1	Mekanisme Penunjukan Ahli K3	98

## DAFTAR GAMBAR

Gambar 1.1	Prosedur dan Tata Cara Penunjukan PJK3	6
Gambar 1.2	Mekanisme Penunjukan Ahli K3	17
Gambar 2.1	Sound Level Meter	22
Gambar 2.2	Dosimeter	22
Gambar 2.3	Heat Stress Aparatus	24
Gambar 2.4	Desain Sistem Ve	25
Gambar 2.5	Contoh Desain Ventilasi	25
Gambar 2.6	Vibration Meter	26
Gambar 2.7	UV Radiator	28
Gambar 2.8	Dust Sampler	29
Gambar 2.9	Analitic Balance	30
Gambar 2.10	Gas Monitor	31
Gambar 2.11	Konsep Langkah Pencegahan Kecelakaan	34
Gambar 2.12	Sistem Inspeksi	35
Gambar 2.13	Safety Management Proses	35
Gambar 2.14	Tahapan Pencegahan Kecelakaan	36
Gambar 3.1	Aeolipile	43
Gambar 3.2	Turbin Uap Branca	44
Gambar 3.3	Waggon Boiler	45
Gambar 3.4	Ketel Uap Pipa Api	47
Gambar 3.5	Ketel Uap pipa Air	47
Gambar 3.6	Perbandingan BBG dan BBM	54

Gambar 3.7	Sistem Bahan Bakar CNG Bi-Fuel	55
Gambar 3.8	Tabung CNG Type 1	56
Gambar 3.9	Tabung CNG Type 2	56
Gambar 3.10	Tabung CNG Type 3	57
Gambar 3.11	Tabung CNG Type 4	57
Gambar 3.12	Tabung LGV	58
Gambar 3.13	Bentuk dan Kedudukan Tabung	59
Gambar 3.14	Kebakaran akibat bejana tekan	65
Gambar 3.15	Peledakan akibat bejana tekan	67
Gambar 3.16	Desain dan Perencanaan Bejana Tekan	75
Gambar 4.1	Piktogram Petunjuk Keamanan Pestisida	98
Gambar 4.2	Arti Makna gambar pada Kemasan Pestisida	98
Gambar 4.3	Simbol Sifat Fisik Pestisida	99
Gambar 9.1	Penyelaman dengan SCUBA lengkap dengan peralatannya	128

# BAB I

## PENGAWASAN KESEHATAN DAN KESELAMATAN KERJA



1. Dasar Hukum
  - a. Undang-undang No 1 Tahun 1970 tentang Keselamatan Kerja
  - b. Peraturan Pemerintah RI Nomor 50 Tahun 2012 tentang penerapan Sistem Manajemen Keselamatan dan Kesehatan Kerja (SMK3)
  - c. Peraturan Menteri Tenaga Kerja RI Nomor 4 tahun 1987 tentang Panitia Pembina Keselamatan Dan Kesehatan Kerja
  - d. Peraturan Menteri Tenaga Kerja RI Nomor 2 tahun 1992 tentang Tata Cara Penunjukan, Kewajiban Dan Wewenang Ahli Keselamatan Dan Kesehatan Kerja
  - e. Peraturan Menteri Tenaga Kerja RI Nomor 4 tahun 1995 tentang Perusahaan Jasa Keselamatan dan Kesehatan Kerja
  - f. Keputusan Menteri Tenaga Kerja RI Nomor 155 Tahun 1984 tentang Penyempurnaan Keputusan Menteri Tenaga Kerja dan Transmigrasi Nomor kep-125/MEN/1982, tentang Pembentukan Susunan dan Tata Kerja Dewar; Keselamatan dan Kesehatan Kerja Nasional, Dewan Keselamatan dan Kesehatan Kerja Wilayah dan Panitia Pembina
  - g. Keputusan Menteri Tenaga Kerja dan Transmigrasi RI Nomor 239 tahun 2003 tentang Pedoman Pelaksanaan Sertifikasi Kompetensi Calon Ahli Keselamatan dan kesehatan Kerja Umum
  - h. Surat Edaran Menteri Tenaga Kerja dan Transmigrasi RI Nomor C2 tahun 2011 tentang Peningkatan Pembinaan

dan Pengawasan terhadap Perusahaan Jasa Keselamatan dan Kesehatan Kerja (PJK3)

- i. Surat Edaran Menteri Tenaga Kerja dan Transmigrasi RI Nomor 03 tahun 2011 tentang Pelaksanaan Penunjukan Ahli Keselamatan Kerja sebagaimana dimaksud dalam Undang-Undang Nomor Tahun 1970 yang selanjutnya disebut Ahli K3
  - j. Keputusan Direktur Jenderal Pembinaan Pengawasan Ketenagakeriaan Nomor 48 Tahun 2011 tentang Bidang Jasa Pembinaan Keselamatan dan Kesehatan Kerja
2. Defenisi beberapa istilah
- a. Tempat kerja merupakan suatu lingkungan baik yang berupa ruangan atau lapangan, terbuka ataupun tertutup, statis ataupun dinamis, dimana tenaga kerja melakukan aktivitas pekerjaannya atau area yang menjadi tempat tenaga kerja dalam melakukan kegiatan usahanya dan tidak terlepas dari risiko sumber ataupun potensial bahaya.
  - b. Perusahaan adalah suatu badan usaha yang bergerak dibidang tertentu dengan tujuan mendapatkan keuntungan atau laba dengan mempekerjakan tenaga kerja, baik milik negara maupun milik swasta
  - c. Pengurus adalah orang atau sekelompok orang yang bertugas mengelola dan mengatur suatu badan usaha atau tempat kerja sehingga dapat berjalan sesuai dengan fungsinya
  - d. Kelembagaan K3 ialah sebuah organisasi badan swasta nasional yang *independent*, non pemerintah dan bergerak di bidang pengelolaan Keselamatan dan Kesehatan Kerja (K3), berupa perusahaan ataupun dunia usaha berbadan hukum di Indonesia. Lembaga K3 yang ada di Indonesia pada saat ini adalah: P2K3, DK3N dan PJK3
  - e. Panitia pembina Keselamatan dan Kesehatan Kerja yang selanjutnya disebut P2K3 ialah badan pembantu di tempat kerja yang merupakan wadah kerjasama antara pengusaha dan pekerja untuk mengembangkan kerjasama saling

pengertian dan partisipasi efektif dalam penerapan keselamatan dan kesehatan kerja

- f. Dewan Keselamatan dan Kesehatan Kerja Nasional (DK3N) ialah suatu lembaga yang dibentuk untuk membantu dalam memberikan saran dan pertimbangan kepada menteri tentang keselamatan dan kesehatan kerja.
  - g. Perusahaan Jasa Keselamatan dan Kesehatan Kerja (PJK3) ialah suatu badan usaha yang ditunjuk melalui surat keputusan penunjukan menteri yang bergerak di bidang jasa keselamatan dan kesehatan kerja untuk membantu pelaksanaan pemenuhan syarat-syarat K3 sesuai dengan peraturan perundang-undangan yang berlaku.
  - h. Ahli Keselamatan dan Kesehatan Kerja ialah tenaga teknis yang mempunyai keahlian khusus dari luar Kementerian Ketenagakerjaan yang ditunjuk secara langsung oleh Menteri Ketenagakerjaan melalui surat keputusan penunjukan menteri untuk mengawasi ditaatinya Undang-undang Keselamatan
3. Kelembagaan
- Kelembagaan K3 ialah sebuah organisasi badan swasta nasional *independent*, non pemerintah yang bergerak di bidang pengelolaan keselamatan dan kesehatan kerja (K3), berupa perusahaan atau dunia usaha berbadan hukum di Indonesia. Lembaga K3 yang ada di Indonesia pada saat ini adalah: P2K3, DK3N dan PJK3.
- a. Perusahaan Jasa Keselamatan dan Kesehatan Kerja (PJK3)  
Perusahaan Jasa Keselamatan dan Kesehatan Kerja (PJK3) ialah suatu badan usaha yang ditunjuk melalui surat keputusan penunjukan menteri yang bergerak di bidang jasa keselamatan dan kesehatan kerja untuk membantu pelaksanaan pemenuhan syarat-syarat K3 sesuai dengan peraturan perundang-undangan yang berlaku.

PJK3 dalam melaksanakan kegiatan jasa K3 harus memperoleh keputusan penunjukan menteri c.q. Dirjen Pembinaan Pengawasan Ketenagakerjaan.

1) Adapun Perusahaan Bidang Jasa K3 Adalah sebagai berikut:

- a) Jasa Konsultan
- b) Jasa Pabrikasi, Pemeliharaan, Reparasi & Instalasi Teknik K3
- c) Jasa Pemeriksaan dan Pengujian Teknik dan atau Pelayaran Kesehatan Kerja, adapun jenis kegiatannya adalah:
  - (1) Pesawat Uap dan Bejana Tekan
  - (2) Listrik
  - (3) Penyalur Petir dan Peralatan Elektronik
  - (4) Lift
  - (5) Instalasi Proteksi Kebakaran
  - (6) Konstruksi Bangunan
  - (7) Pesawat Angkat dan Angkut
  - (8) Pesawat Tenaga dan Produksi
  - (9) Pengujian merusak (Destructif Test/ DT dan tidak merusak (Nor Destructife Test/ NDT)
- d) Jasa Pemeriksaan atau Pengujian dan atau Pelayanan Kesehatan Kerja, meliputi bidang:
  - (1) Kesehatan Tenaga Kerja
  - (2) Lingkungan Kerja
- e) Jasa Audit SMK3
- f) Jasa Pembinaan K3

Perusahaan jasa pembinaan K3 hanya diizinkan melakukan jasa pembinaan seperti melakukan pelatihan dan pembinaan ahli k3 umum dan khusus. Perusahaan jasa pemeriksaan dan pengujian teknik dilarang melakukan kegiatan jasa konsultan, jasa pabrikasi, pemeliharaan, reparasi dan instalasi teknik K3, jasa audit SMK3 dan jasa pembinaan K3



2) Persyaratan dan tata cara dalam penunjukan Perusahaan Jasa Keselamatan dan Kesehatan Kerja (PJK3)

Untuk menjadi Perusahaan Jasa Keselamatan dan Kesehatan Kerja (PJK3) harus memenuhi beberapa persyaratan sebagai berikut:

- a) Berbadan hukum;
- b) Memiliki ijin usaha perusahaan (SIUP);
- c) Memiliki Nomor Pokok Wajib Pajak (NPWP);
- d) Memiliki bukti wajib lapor ketenagakerjaan;
- e) Memiliki peralatan yang memadai sesuai usaha jasanya;
- f) Memiliki Ahli K3 yang sesuai dengan usaha jasanya yang bekerja penuh padaperusahaan yang bersangkutan.
- g) Untuk Jasa Pabrikasi, Pemeliharaan, Reparasi & instalasi Teknik K3 harus Memiliki tenaga teknis

Untuk mendapatkan Surat Keputusan Penunjukan PJK3 harus mengajukan surat permohonan kepada Menteri Ketenagakerjaan c.q Direktur Jenderal Pengawasan Pembinaan dan Kesehatan Ahli K3 memenuhi persyaratan sebagai berikut:

- a) Salinan Akte Pendirian Perusahaan
- b) Salinan Surat ijin Usaha Perusahaan
- c) Surat Keterangan Domisili Perusahaan
- d) Salinan Bukti NPWP Perusahaan
- e) Daftar Peralatan yang dimiliki sesuai jenis usaha jasanya
- f) Struktur organisasi perusahaan
- g) Salinan wajib lapor ketenagakerjaan
- h) Salinan keputusan penunjukan sebagai Ahli K3 atau Dokter pemeriksa kesehatan tenaga kerja
- i) Riwayat Hidup Ahli K3 atau Tenaga Teknis yang bekerja pada perusahaan yang bersangkutan
- j) Berita Acara Pemeriksaan dari Dinas ketenagakerjaan setempat

- k) Laporan Pemeriksaan teknis oleh Pengawas Ketenagakerjaan di Dinas ketenagakerjaan setempat
- l) Pas Foto (berwarna)

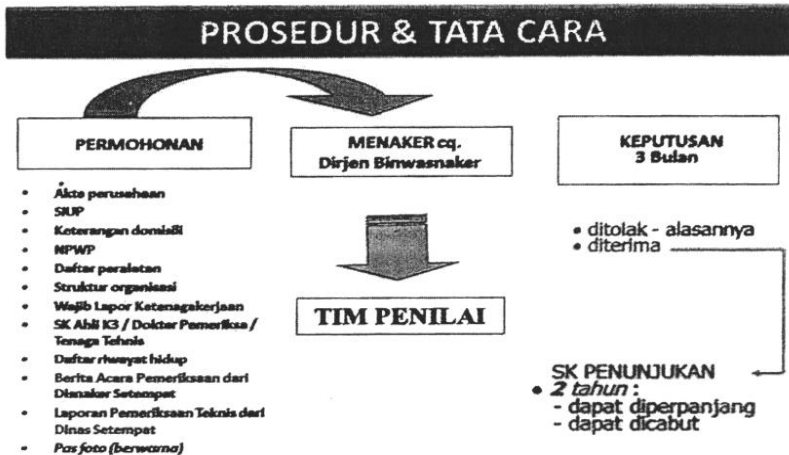

Gambar 1.1 Prosedur dan Tata Cara Penujukan PJK3

- 3) Tugas pokok dan fungsi Perusahaan Jasa Keselamatan dan Kesehatan Kerja (PJK3):
  - a) Tugas pokok:
 

Membantu melaksanakan dan memenuhi persyaratan keselamatan dan kesehatan kerja yang sesuai dengan peraturan perundang undangan yang berlaku dalam rangka mencegah terjadinya bahaya kecelakaan untuk mencapai nihil kecelakaan di tempat kerja
  - b) Fungsi
 

Melaksanakan kegiatan yang berkaitan dengan masalah K3 secara terstruktur, mulai dari tahap konsultasi, pabrikasi, pemeliharaan, reparasi, penelitian, pemeriksaan, pengujian, audit K3 dan pembinaan K3

- 4) Hak dan Kewajiban Perusahaan Jasa Keselamatan dan Kesehatan Kerja (PJK3) PJK3 yang telah mendapatkan Keputusan Penunjukan berhak:
  - a) Melaksanakan kegiatan sesuai dengan Keputusan Penunjukannya
  - b) Mendapatkan imbalan jasa sesuai dengan kontrak
  - c) Memperoleh pembinaan dan bantuan teknis dari pejabat K3 setempat

PJK3 yang telah mendapatkan Keputusan Penunjukan berkewajiban:

- a) Mentaati dan memerapkan semua peraturan perundang-undangan yang berlaku
  - b) Mengutamakan pelayanan dalam rangka pelaksanaan pemenuhan syarat-syarai K3
  - c) Membuat kontrak kerja dengan pemberi kerja yang memuat secara jelas hak dan kewajiban
  - d) Menyimpan dokumen kegiatan selama 5 tahun
  - e) Melaporkan dan berkonsultasi dengan pejabat K3 setempat sebelum dan sesudah melakukan kegiatan dengan menyerahkan laporan teknis sesuai dengan ketentuan yang berlaku
- 5) Perpanjangan Surat Keputusan Penunjukan

Jika Perusahaan sudah mendapatkan Surat Keputusan Penunjukan maka dapat diperpanjang, karena masa berlakunya hanya 2 (dua) tahun dengan cara mengajukan Surat Permohonan Perpanjangan dengan melampirkan semua persyaratan seperti ketika pengajuan PJK3 baru dan Laporan Kegiatan selama penunjukan dalam waktu selambat-lambatnya 1 (satu) bulan sebelum berakhir masa berlakunya Keputusan Penunjukan yang lama.

- b. Dewan Keselamatan dan Kesehatan Kerja Nasional (DK3N)

Dewan Keselamatan dan Kesehatan Kerja Nasional (DK3N) berkedudukan di Ibu Kota Negara Republik Indonesia dan Dewan Keselamatan dan Kesehatan Kerja Wilayah (DK3VV) berkedudukan di ibu kota Propinsi yang

bersangkutan sedangkan Panitia Pembina Keselamatan dan Kesehatan Kerja di tempat kerja berkedudukan di tempat kerja yang bersangkutan.

1) Tugas Pokok dan Fungsi DK3N adalah:

a) Tugas Pokok DK3N sebagai suatu lembaga pembantu di tingkat nasional adalah memberikan saran-saran dan pertimbangan baik diminta maupun tidak, kepada Pemerintah cq. Menteri Tenaga Kerja, selanjutnya dalam Keputusan ini disebut Menteri, mengenai masalah-masalah di bidang keselamatan dan kesehatan kerja, serta membantu pembinaan keselamatan dan kesehatan kerja secara nasional.

b) DK3N berfungsi menghimpun dan mengolah segala data dan/atau permasalahan keselamatan dan kesehatan kerja di tingkat nasional dan propinsi-propinsi yang bersangkutan serta membantu Menteri dalam: membina DK3W, melaksanakan penelitian, pendidikan, latihan, pengembangan dan upaya memasyarakatkan dan membudayakan keselamatan dan kesehatan kerja.

2) Tugas pokok dan fungsi DK3W adalah :

a) Tugas pokok DK3W sebagai suatu badan pembantu di tingkat propinsi ialah memberikan saran-saran dan pertimbangan, baik diminta maupun tidak, kepada pemerintah di propinsi cq. Kepala Kantor Wilayah Departemen Tenaga Kerja, selanjutnya setiap Keputusan ini disebut Ka.Kanwil, mengenai masalah-masalah di bidang keselamatan dan kesehatan kerja serta membantu pembinaan keselamatan dan kesehatan kerja di propinsi tersebut.

b) DK3W berfungsi menghimpun dan mengolah segala data dan/atau permasalahan keselamatan dan kesehatan kerja di propinsi yang bersangkutan serta membantu Kepala Kanwil dalam membina P2K3.

3) Keanggotaan

a) DK3N

DK3N beranggotakan unsur-unsur dari :

- (1) Pemerintah
- (2) Organisasi buruh/ karyawan
- (3) Organisasi profesi di bidang K3 / APINDO

b) DK3W

DK3W beranggotakan unsur-unsur dari :

- (1) Pemerintah
- (2) Organisasi buruh/ karyawan
- (3) Organisasi profesi di bidang K3 / APINDO
- (4) P2K3

c. Panitia Pembina Keselamatan dan Kesehatan Kerja

Panitia Pembina Keselamatan dan Kesehatan Kerja yang selanjutnya disebut P2K3 merupakan badan pembantu di tempat kerja yang merupakan wadah kerjasama antara pengusaha dan pekerja untuk mengembangkan kerjasama saling pengertian dan partisipasi efektif dalam penerapan keselamatan dan kesehatan kerja.

1) Persyaratan pembentukan

Setiap tempat kerja dengan kriteria tertentu, pengusaha atau pengurus wajib membentuk P2K3. Kriteria yang dimaksud adalah :

- a) Tempat kerja dimana dipekerjakan 100 (seratus) orang atau lebih
- b) Tempat kerja dimana pengusaha/pengurus mempekerjakan kurang dari 100 (seratus) orang, akan tetapi menggunakan bahan, proses dan instalasi yang mempunyai resiko yang besar akan terjadi peledakan, kebakaran, keracunan dan penyinaran radio aktif.

2) Prosedur pembentukan P2K3 :

- a) Syarat keanggotaan

- (1) Keanggotaan P2K3 terdiri dari unsur perusahaan dan tenaga kerja yang susunannya terdiri atas Ketua, Sekretaris, dan Anggota
- (2) Sekretaris P2K3 adalah Ahli K3 Umum ti: perusahaar: yang bersangkutan
- (3) Ketua P2K3 adalah pimpinan perusahaan atau salah satu pimpinan perusahaan yang ditunjuk (khusus untuk keiompok perusahaan/sentra industri)
- (4) Jumlah dan susunan P2K3 adalah sebagai berikut;
  - (a) Perusahaan yang mempunyai tenaga kerja 100 (seratus) orang atau lebih, jumlah anggota sekurang-kurangnya 12 (dua belas) orang terdiri 6 (enam) orang mewakili pengusaha/pimpinan dan 6 (enam) orang mewakili tenaga kerja
  - (b) Perusahaan yang mempunyai tenaga kerja 50 (lima puluh) sampai dengan 100 (seratus) orang, jumlah anggota sekurang-kurangnya 6 (enam) orang yang terdiri atas 3 (tiga) orang mewakili pengusaha dan 3 (tiga) orang mewakili pekerja
  - (c) Perusahaan yang mempunyai tenaga kerja kurang dari 50 (lima puluh) orang dengan tingkat resiko bahaya sangai besar jumlah anggota sesuai dengan butir b di atas
  - (d) Kelompok perusahaan yang mempunyai tenaga kerja kurang dari 50 (lima puluh) orang untuk anggota keiompok, jumiah anggota sesuai dengan butir b di atas yang masing-masing anggota mewakili perusahaannya.
- b) Langkah pembentukan
  - (1) Tahap persiapan
    - (a) Perusahaan
      - (1) Kebijakan K3

Pengusaha lebih dahulu menggariskan dan menjalankan pokok-pokok kebijakan mengenai K3 secara umum serta maksudnya untuk membentuk P2K3. Kebijakan ini disebut *safety and health policy*.

- (2) Kebijakan tentang K3 ini harus dituangkan secara tertulis karena sangat penting bagi manajemen dan pihak-pihak terkait.
  - (3) Inventarisasi calon anggota
    - a. Pimpinan perusahaan menyusun daftar calon anggota P2K3 yang digariskan oleh unit kerjanya masing-masing dan memutuskan diantara para calon tersebut yang akan menjadi calon anggota P2K3
    - b. Setelah pimpinan perusahaan menyusun keanggotaan P2K3 masing-masing maka calon anggota tersebut dikumpulkan dan diberi pengarahan singkat tentang kebijakan pimpinan perusahaan dalam hal K3.
  - (4) Konsultasi ke Kantor Disnaker setempat. Selama dalam tahap menyusun kebijakan tentang K3 dan pengurus calon anggota P2K3, pimpinan perusahaan dapat melakukan konsultasi dengan kantor Disnaker setempat untuk mendapatkan petunjuk-petunjuk teknis yang diperlukan dengan proses pembuatan P2K3 yang dianggap masih belum jelas.
- (b) Pemerintah Daerah
- (1) Inventarisasi perusahaan  
Kantor Disnaker setempat mengadakan inventarisasi terhadap perusahaan-

perusahaan yang menurut ketentuan sudah harus membentuk P2K3.

- (2) Pengarahan kepada perusahaan
  - a. Terhadap perusahaan yang bersangkutan diberikan pemberitahuan dan penjelasan tentang latar belakang dibentuknya P2K3 di perusahaan masing-masing pemberitahuan/penjelasan/penyuluhan dapat dilakukan melalui surat menyurat maupun melalui pegawai pengawas ketenagakerjaan petugas yang mempunyai program perusahaan yang bersangkutan.
  - b. Hal ini juga dapat dilakukan melalui penyuluhan serentak terhadap beberapa perusahaan secara klasikal.

(2) Tahap pelaksanaan

(a) Perusahaan

1. Membentuk P2K3

Setelah perusahaan berhasil menyusun calon anggota P2K3 maka dilanjutkan dengan pembentukan P2K3 secara resmi oleh pimpinan perusahaan.

2. Melaporkan ke Disnaker setempat

Setelah pimpinan perusahaan membentuk P2K3 kemudian melaporkannya kepada Disnaker setempat. Pada waktu melaporkan telah dibentuk P2K3 di perusahaan masing-masing pimpinan perusahaan dapat sekaligus mengajukan permohonan tertulis untuk mendapatkan pengesahan.

(b) Pemerintah daerah



1. Penerbitan surat keputusan pengesahan P2K3  
Kantor Disnaker setempat setelah menerima permohonan pengesahan langsung untuk menerbitkan SK pengesahan pembentukan P2K3 atas nama Bupati/Walikota setempat.
  2. Pelantikan/pengukuhan  
Kepala disnaker setempat setelah menerbitkan pengesahan P2K3 dilanjutkan dengan melantik anggota P2K3 secara resmi. Pelantikan/pengukuhan dapat dilakukan secara bersama-sama diantara beberapa P2K3, perusahaan dan juga anggota P2K3 yang baru menggantikan anggota yang lama.
- (3) Struktur organisasi
- (a) Bentuk Organisasi dan kepengurusan  
Organisasi P2K3 dapat mempunyai banyak variasi tergantung kepada besar, jenis bidang, bentuk kegiatan dari perusahaan dan lain sebagainya. Kepengurusan dari pada organisasi P2K3 terdiri dari seorang ketua, wakil ketua, seorang atau lebih sekretaris dan beberapa anggota terdiri dari unsur pengusaha dan pekerja
    1. Ketua dijabat oleh seorang pimpinan perusahaan yang mempunyai kewenangan dalam menerapkan kebijakan di perusahaan
    2. Sekretaris dapat dijabat oleh ahli K3 atau petugas K3 atau ahli lain yang dipersiapkan untuk menjadi petugas K3
    3. Para anggota terdiri dari wakil unit-unit kerja yang ada dalam perusahaan dan telah memahami permasalahan K3.

(4) Tugas-tugas pengurus P2K3

Tugas-tugas Ketua, wakil ketua, sekretaris dan anggota-anggota harus diuraikan secara jelas dalam pembinaan tugas atau job description sebagai berikut:

a. Ketua

1. Memimpin semua rapat pleno P2K3 atau menunjuk anggota untuk memimpin rapat pleno
2. Menentukan langkah, policy demi tercapainya pelaksanaan program-program P2K3
3. Mempertanggungjawabkan pelaksanaan program-program P2K3 dan pelaksanaannya kepada direksi
4. Memonitor dan mengevaluasi pelaksanaan program-program K3 di perusahaan.

b. Wakil ketua

Sebagai wakil dari ketua dalam melaksanakan tugas-tugasnya dalam hal ketua beralangan,

c. Sekretaris

1. Membuat undangan rapat dan notulen
2. Mengelola administrasi surat-surat P2K3
3. Mencatat data-data yang berhubungan dengan K3
4. Memberikan bantuan/saran-saran yang diperlukan oleh seksi-seksi demi suksesnya program-program K3
5. Membuat laporan ke Disnaker setempat dan instansi lain yang

bersangkutan mengenai unsafe condition di tempat kerja

d. Anggota

1. Melaksanakan program-program yang telah ditetapkan sesuai dengan seksi masing-masing
2. Melaporkan kepada ketua atas kegiatan yang dilaksanakan

2) Tugas dan Fungsi P2K3

a) P2K3 mempunyai tugas memberikan saran dan pertimbangan baik diminta maupun tidak kepada pengusaha atau pengurus mengenai masalah keselamatan dan kesehatan kerja.

b) P2K3 mempunyai fungsi :

(1) Menghimpun dan mengolah data tentang Keselamatan dan Kesehatan Kerja di tempat kerja;

(2) Membantu menunjukkan dan menjejaskan kepada setiap tenaga kerja :

(a) berbagai faktor bahaya di tempat kerja yang dapat menimbulkan gangguan K3

(b) Faktor yang dapat mempengaruhi efisiensi dan produktivitas kerja

(c) Alat pelindung diri bagi tenaga kerja yang bersangkutan

(d) cara dan sikap yang benar dan aman dalam melaksanakan pekerjaannya

(3) Membantu pengusaha atau pengurus dalam :

(a) Mengevaluasi cara kerja, proses dan lingkungan Kerja;

(b) Menentukan tindakan koreksi dengan alternatif terbaik;

(c) Mengembangkan sistem pengendalian bahaya terhadap keselamatan dan kesehatan kerja;

(d) Mengevaluasi penyebab timbulnya kecelakaan, penyakit akibat kerja serta

- mengambil langkah-langkah yang diperlukan;
- (e) Mengembangkan penyuluhan dan penelitian di bidang keselamatan kerja,
  - (f) hygiene perusahaan, kesehatan kerja dan ergonomic
  - (g) Melaksanakan pemantauan terhadap gizi kerja dan menyelenggarakan makanan di perusahaan;
  - (h) memeriksa kelengkapan peralatan keselamatan kerja;
  - (i) Mengembangkan pelayanan kesehatan tenaga kerja; Mengembangkan laboratorium kesehatan dan keselamatan kerja, melakukan pemeriksaan laboratorium dan melaksanakan interpretasi hasil pemeriksaan;
  - (j) menyelenggarakan administrasi keselamatan kerja, hygiene perusahaan dan kesehatan kerja.
- (4) Membantu pimpinan perusahaan menyusun kebijaksanaan manajemen dan pedoman kerja dalam rangka upaya meningkatkan keselamatan kerja, hygiene perusahaan, kesehatan kerja, ergonomi dan gizi tenaga kerja.

d. Ahli K3 Umum

Ahli Keselamatan dan Kesehatan Kerja adalah tenaga teknik berkeahlian khusus dari luar Departemen Tenaga Kerja yang ditunjuk oleh Menteri Tenaga Kerja untuk mengawasi ditaatinya Undang-undang Keselamatan Kerja.

Menteri Tenaga Kerja atau pejabat yang berwenang menunjuk ahli K3 pada tempat kerja dengan kriteria tertentu dan pada perusahaan yang memberikan jasa di bidang Keselamatan dan Kesehatan Kerja.

Kriteria tertentu tersebut adalah:

- 1) Suatu tempat kerja dimana pengurus mempekerjakan tenaga kerja lebih dari 100 orang
  - 2) Suatu tempat kerja dimana pengurus mempekerjakan tenaga kerja kurang dari 100 orang tetapi menggunakan bahan, proses, alat dan atau instalasi yang memiliki risiko besar terhadap Keselamatan dan Kesehatan Kerja.
- 1) Untuk dapat ditunjuk sebagai Ahli K3 harus memenuhi persyaratan berikut:
    - a) Sarjana dengan pengalaman kerja sesuai dengan bidang keahliannya sekurang-kurangnya 2 tahun
    - b) Sarjana muda atau sederajat dengan pengalaman kerja sesuai dengan bidang keahliannya sekurang-kurangnya 4 tahun
    - c) Berbadan sehat
    - d) Berkelakuan baik
    - e) Bekerja penuh di instansi yang bersangkutan
    - f) Lulus seleksi Tim Penilai
  - 2) Mekanisme penunjukan Ahli K3  
Diagram alur prosedur dan tata cara penunjukan Ahli K3, dapat dilihat pada gambar berikut:



Gambar 1.2 Mekanisme Penunjukan Ahli K3

3) Perpanjangan Surat Keputusan Penunjukan (SKP) Ahli K3

Surat Keputusan Penunjukan Ahli Keselamatan dan Kesehatan Kerja berlaku untuk jangka waktu 3 (tiga) tahun dan dapat dimintakan perpanjangan kepada Menteri Tenaga Kerja atau Pejabat yang ditunjuk dengan melampirkan:

- a) surat permohonan
- b) semua lampiran sebagaimana permohonan awal
- c) salinan keputusan penunjukan Ahli K3 yang lama
- d) surat pernyataan dari pengurus/pimpinan instansi mengenai prestasi yang bersangkutan
- e) rekapitulasi laporan kegiatan

4) Pencabutan Surat Keputusan Penunjukan (SKP)

- a) Tidak berlaku apabila yang bersangkutan:
  - (1) Pindah ke perusahaan lain
  - (2) mengundurkan diri
  - (3) meninggal dunia
- b) Dicabut apabila yang bersangkutan terbukti:
  - (1) Tidak memenuhi per-UU-an K3
  - (2) Melakukan kesalahan & kecerobohan
  - (3) Dengan sengaja atau kecerobohan terbuka rahasia perusahaan

5) Kewajiban dan Kewenangan Ahli K3 :

Ahli K3 yang sudah mendapatkan Surat Keputusan Penunjukan berkewajiban :

- a) Membantu mengawasi pelaksanaan peraturan perundangan keselamatan dan kesehatan kerja sesuai dengan bidang yang ditentukan dalam keputusan penunjukannya;
- b) Memberikan laporan kepada Menteri Tenaga Kerja atau Pejabat yang ditunjuk mengenai hasil pelaksanaan tugas dengan ketentuan sebagai berikut:
  - (1) Untuk ahli keselamatan dan kesehatan kerja di tempat kerja satu kali dalam 3 (tiga) bulan, kecuali ditentukan lain;

- (2) Untuk ahli keselamatan dan kesehatan kerja di perusahaan yang memberikan jasa dibidang keselamatan dan kesehatan kerja setiap saat setelah selesai melakukan kegiatannya  
Tembusan laporan ditujukan kepada :
  - (a) Dinas Tenaga Kerja Kabupaten / Kota
  - (b) Dinas Tenaga Kerja Propinsi
  - (c) Direktur Pengawasan Norma K3
- c) Merahasiakan segala keterangan tentang rahasia perusahaan/instansi yang didapat berhubungan dengan jabatannya.

Ahli Keselamatan Kesehatan Kerja juga mempunyai kewenangan untuk:

- a. Memasuki tempat kerja sesuai dengan kepuiusan penunjukan
- b. Meminta keterangan dan atau informasi mengenai pelaksanaan syarat-syarat keselamatan dan kesehatan kerja ditempat kerja sesuai dengan keputusan penunjukannya
- c. Memonitor, memeriksa, menguji, menganalisa, mengevaluasi dan memberikan persyaratan serta pembinaan keselamatan dan kesehatan kerja yang meliputi:
  - 1) Keadaan dan fasilitas tenaga kerja
  - 2) Keadaan mesin-mesin, pesawat, alat-aiat kerja, instalasi serta peralatan lainnya.
  - 3) Penanganan bahan-bahan.
  - 4) Proses produksi.
  - 5) Sifat pekerjaan
  - 6) Cara kerja
  - 7) Lingkungan kerja.

## BAB II

# LINGKUNGAN KERJA



1. Dasar Hukum
  - a. Undang-undang No. 1 tahun 1970 tentang Keselamatan Kerja
  - b. Peraturan Menteri Tenaga Kerja R.I. No. Per. 13/MEN/X/2011 tentang Nilai Ambang Batas Faktor Fisika dan Faktor Kimia di Tempat Kerja
2. Pengertian
  - a. Lingkungan kerja

Lingkungan kerja merupakan suatu kesatuan dari berbagai lingkungan di tempat kerja, yang di dalamnya mencakup faktor fisik, kimia, biologi, fisiologi dan psikologi yang keberadaannya di tempat kerja dapat mempengaruhi keselamatan dan kesehatan tenaga kerja.
  - b. Kebisingan

Kebisingan adalah semua suara yang tidak dikedendaki yang bersumber dari alat-alat proses produksi yang pada tingkat tertentu dapat mengganggu kenyamanan dan pendengaran dan dapat mengakibatkan kecelakaan kerja dan penyakit akibat kerja.
  - c. Iklim kerja

Iklim kerja adalah hasil perpaduan antara suhu, kelembaban, kecepatan gerakan udara dan panas radiasi dengan tingkat pengeluaran panas dan tubuh tenaga kerja sebagai akibat pekerjaan.
  - d. Indeks suhu basah dan bola

Indeks suhu basah dan bola (*Wet Bulb Globe Temperatur Index*) yang disingkat ISBB adalah parameter untuk menilai tingkat iklim kerja yang merupakan hasil perhitungan antara suhu udara kering, suhu basah alami dan suhu bola.



- e. Getaran  
Getaran merupakan pergerakan yang teratur yang berasal dari benda dan media dengan arah bolak-balik dari kedudukan keseimbangannya.
- f. Radiasi Ultra Violet (UV)  
Radiasi UV adalah radiasi elektromagnetik dengan panjang gelombang 180 nanometer sampai 400 nanometer.
- g. Radiasi frekuensi radio dan gelombang mikro (*microwave*)  
Radiasi frekuensi radio dan gelombang mikro (*microwave*) adalah radiasi elektromagnetik dengan frekwensi 30 Kilo Hertz sampai 300 Giga Hertz.
- h. Nilai Ambang Batas  
Nilai Ambang Batas yang disebut NAB adalah standar nilai yang dapat ditoleransi oleh tenaga kerja tanpa mengakibatkan terjadinya kecelakaan kerja dan gangguan atau penyakit akibat kerja dalam pekerjaan sehari-hari untuk waktu tidak melebihi 8 jam sehari atau 40 jam seminggu.

### 3. Faktor yang mempengaruhi Lingkungan Kerja

- a. Faktor fisika  
Faktor fisika adalah faktor di tempat kerja yang bersifat fisika yang dalam hal ini terdiri dari iklim kerja, kebisingan, getaran, gelombang mikro, sinar ultra ungu, dan medan magnet.
  - 1) Kebisingan  
Kebisingan di lingkungan kerja diakibatkan oleh berbagai macam. Pada umumnya berasal dari suara mesin produksi, transmisi atau proses produksi lainnya. Kebisingan selain menimbulkan gangguan konsentrasi, stres dalam bekerja juga dapat menimbulkan gangguan pendengaran. Pengukuran kebisingan di tempat kerja dapat menggunakan sound level meter atau noise dosimeter.



Gambar 2.1 Sound Level Meter

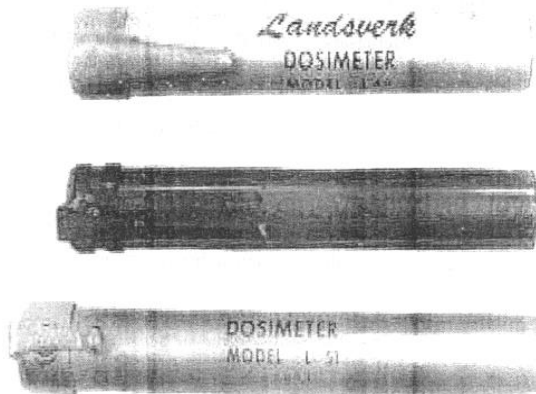

Gambar 2.2 Dosimeter

Selanjutnya hasil pengukuran dibandingkan dengan lampiran I Parmenakertrans No.Per.13/MEN/X/2011. Apabila hasil pengukuran melebihi nilai ambang batas, maka ahli kesehatan dan keselamatan kerja harus mengusulkan dalam

rapat P2K3 untuk segera dilakukan pencegahan dan pengendaliannya melalui metode rekayasa teknik (*engineering control*), misalkan memasang muffier tambahan atau melakukan isolasi pada sumber kebisingan.

Jika langkah pengendalian secara rekayasa teknik tidak mampu dilakukan sementara hasil pengukuran memperlihatkan intensitas kebisingan di atas 85 dB, maka perlu diusulkan langkah selanjutnya yaitu melakukan pengendalian admministrasi (*administration control*) dengan cara mengurangi jam pemajanan atau melakukan shiff kerja.

Selanjutnya, jika langkah pengendalian secara administrsi juga tidak dapat dilakukan dengan berbagai kondisi seperti sulitnya untuk melakukan sistim rotasi atau rolling bagi tenaga kerja yang bersangkutan disebabkan keahlian masing-masing tenaga kerja berbeda-beda pada masing-masing bagian dan sebagainya, maka metode pengendalian terakhir yang wajib diiakukan adalah pengurus wajib menyediakan ear muff atau ear plug (pilih yang mana yang lebih efektif serta efisien).

## 2) Iklim Kerja

Negara-negara tropis mempunyai permasalahan sendiri terkait dengan iklim kerja. Negara seperti Indonesia, Singapore, Malaysia, Thailand, Philipina, permasalahan iklim kerja seperti tekanan panas (*heat stress*) banyak dihadapi di tempat kerja. Paparan atau pajanan Tekanan panas yang melebihi NAB dapat terjadi disebabkan karena cuaca, adanya sumber panas pada proses produksi misalnya adanya tanur, dapur pemasak, boiler, bejana uap, heat exchanger dan sebagainya. Tekanan panas yang memajan

pekerja hingga melebihi batas dapat mengakibatkan kejang akibat panas, pingsan atau dapat mempercepat kelelahan kerja

Untuk mengukur tekanan panas dapat dilakukan dengan menggunakan "heat stress aparatus", sebagaimana yang ditunjukkan gambar dibawah ini.

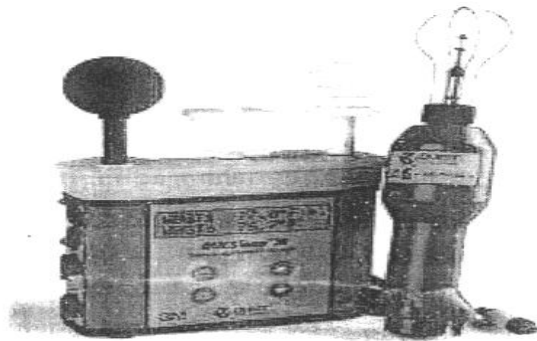

Gambar 2.3 Heat Stress Aparatus

Setelah diperoleh angka pengukuran, maka kemudian kita bandingkan dengan standar yang tertera dalam lampiran I Permenakertrans No.Per.13/MEN/X/2011. Cara mengatasi tekanan panas yang berlebihan, dapat dilakukan dengan metode engineering control, sebagai contoh dengan cara memperbaiki sistem ventilasi, tetapi manakala masih kurang berhasil maka perlu dilakukan pengaturan waktu pemajanan dengan cara rotasi dan sebagainya.

Berikut ini ditunjukkan gambar desain sistem ventilasi alam yang dapat dipilih untuk diterapkan dalam upaya mengurangi tekanan panas di ruangan tempat kerja.

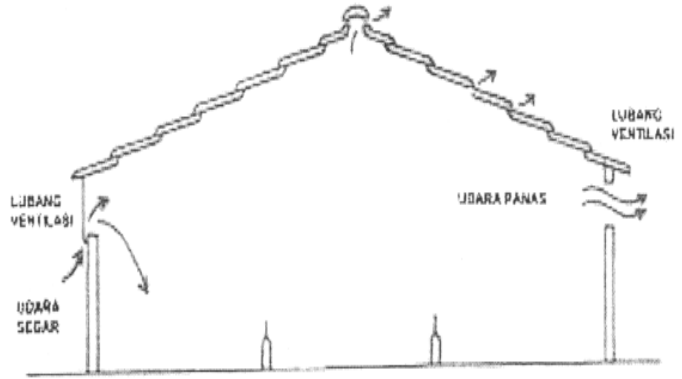

Sudh. Topology, d. S. Sudhawan, E.Y. Harkang, I.

Gambar 2.4 Desain Sistem Ventilasi

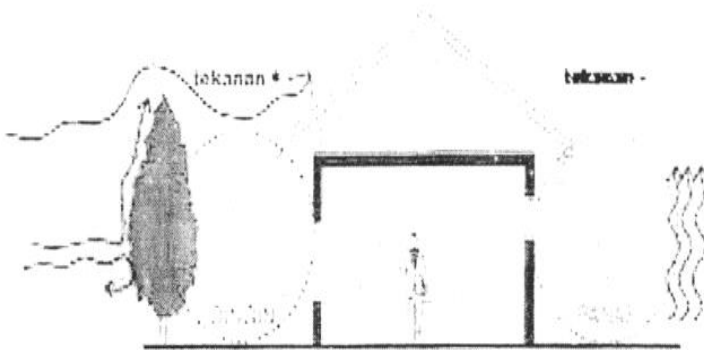

Gambar 2.5 Contoh Desain Ventilasi

### 3) Getaran

Di perusahaan-perusahaan kadangkala ada pekerja yang lengan atau tangannya sewaktu mengoperasikan alat kerja bergetar demikian hebat, sebagai contoh pekerja pengeras jalan, pekerja bagian mesin bor dan sebagainya.

Getaran yang memajan tangan/lengan pekerja hingga melebihi batas setiap hari kerja, dapat mengakibatkan gangguan terhadap tulang sendi serta gangguan syaraf dan pembuluh darah.

Untuk mengukur getaran tersebut dapat menggunakan "Vibration Meter".

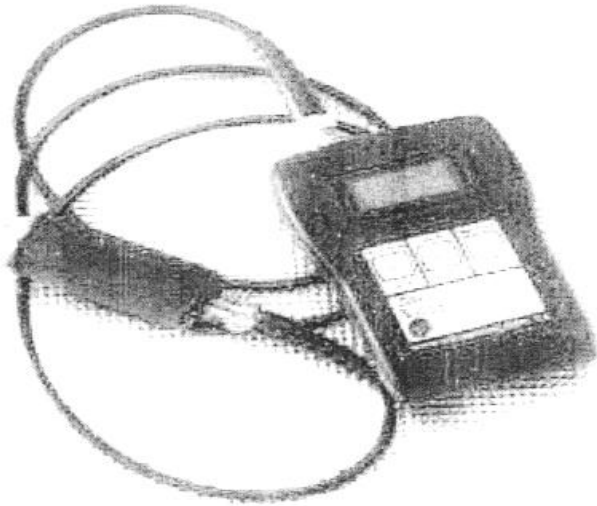

Gambar 2.6 Vibration Meter

Hasil pengukuran tersebut selanjutnya dibandingkan dengan standar sebagaimana tertera

pada lampiran I Permenakertrans No.Per.13/MEN/X/2011.

Apabila ternyata angka hasil pengukuran lebih besar dari standar yang tertera pada lampiran I Permenakertrans No. Per 13/MEN/X/2011 (dalam satuan m/det<sup>2</sup>), maka perlu dilakukan pengendalian dengan metode rekayasa teknik (*engineering control*), misalnyadengan penggantian bantalan mesin yang telah terlalu keras, penggantian komponen-komponen yang sudah terlalu longgar dengan mengencangkan baut-baut yang telah longgar dan sebagainya.

Tetapi seandainya ternyata hanya sedikit berhasil menurunkan getaran namun getaran yang memajan lengan/tangan pekerja masih melebihi batas maka metode yang disarankan dilakukan yaitu dengan mengurangi waktu jam pemajanan dengan cara rotasi.

#### 4) Radiasi Sinar UV

Di tempat-tempat kerja yang menggunakan dapur pembakar, tanur peleburan logam atau terdapat pengelasan dengan busur listrik akan terjadi pemajanan radiasi UV terhadap para pekerja yang berada didekatnya. Radiasi UV yang memajan melebihi batas pada seorang pekerja akan dapat mengakibatkan radang selaput mata (*conjunctivitis photoelectric*).

Untuk mengetahui secara pasti berapa mW/cm<sup>2</sup>, radiasi UV yang memajan pekerja, maka perlu dilakukan pengukuran dengan UV Radiometer. Hasil pengukuran tersebut kemudian dibandingkan dsngan lampiran I Permenakertrans No.Per 13/MEN/2011. jika hasil pengukuran lebih besar dari yang diperkenankan maka pengurus periu melakukan pengendalian berupa metode

rekayasa teknix (engineering control), sebagai contoh pemasangan shielding atau pengaturan jarak, tetapi kalau belum berhasil maka disarankan untuk menerapkan metode pengendalian administratif berupa pengaturan waktu pemajanan jika memungkinkan, tetapi kalau belum berhasil juga maka pengurus wajib menyediakan aiat pelindung diri bagi pekerja yang bersangkutan yaitu shield face atau kacamata gelap dan apron dari kulit. Alat pengukuran UV radiometer sebagaimana ditunjukkan gambar di bawah ini.



Gambar 2.7 UV Radiator



- b. Faktor kimia diudara lingkungan kerja
- Faktor kimia adalah faktor di dalam tempat kerja yang bersirat kimia yang dalam keputusan ini meliputi bentuk padatan (partikel), cair, gas, kabut, aerosol dan uap yang berasal dari bahan-bahan kimia
- 1) Debu di udara lingkungan kerja
- Konsentrasi debu yang melebihi batas diudara lingkungan kerja juga dapat mengakibatkan penyakit akibat kerja apabila tidak dilakukan pengendaiannya secara tepat. Untuk mengetahui secara pasti berapa bds atau  $\text{mg}/\text{m}^3$  konsentrasi debu diudara lingkungan kerja, perlu dilakukan pengambilan sampel debu tersebut dengan menggunakan dust sampler dan selanjutnya hasil sampling diuji di laboratonum dengan analitic balance dan sebagainya.



Gambar 2.8 Dust Sampler



Gambar 2.9 Analitic Balance

Angka yang diperoleh dari hasil penimbangan tersebut selanjutnya dibandingkan dengan angka NAB yang tertera dalam lampiran II Permenakertrans No.Per.13/MEN/X/20111, sesuai jenis debu yang bersangkutan.

Apabila ternyata angka hasil pengukuran lebih besar dari NAB yang tercantum dalam Permenakertrans No. Per. 13/MEN/X/2011 maka berarti telah melebihi NAB dan perlu dilakukan pengendaliannya.

Apabila substitusi bahan kecil kemungkinannya untuk dilakukan, maka setelah diketahui sumber pencemarnya, metode pengendalian pada tahap awal yang perlu dilakukan adalah metode rekayasa teknik, sebagai contoh pemasangan dust collector berupa cyclone dan sebagainya, tentunya yang sesuai dengan kondisi: tempat kerja. sumbernya serta jenis debunya.

Apabila masih kurang berhasil karena setelah dilakukan pengukuran kembali ternyata masih melebihi NAB.maka perusahaan wajib menyediakan masker yang sesuai bagi para pekerja yang bersangkutan.

- 2) Gas di udara lingkungan kerja  
Pada perusahaan-perusahaan yang menggunakan bahan kimia tertentu, atau proses tertentu maka di udara lingkungan kerjanya mengandung gas-gas tertentu yang apabila melebihi nilai ambang batas akan dapat berdampak negatif terhadap kesehatan pekerja. Untuk itu perlu dilakukan pengukuran konsentrasi gas di udara dengan menggunakan "gas monitor". Hasil pengukuran selanjutnya dilakukan analisa di laboratorium.



Gambar 2.10 Gas Monitor

Hasil pengujian selanjutnya dibandingkan dengan NAB yang tertera pada Lampiran II Permenakertrans No.Per.1 3/MEN/X/2001 apabila

hasil pengukuran lebih besar maka berarti melebihi NAB.

Pengendalian yang perlu dilakukan kemudian, apabila substitusi atau eliminasi tidak mungkin bisa dilakukan yaitudengan metode engineering control sebagai contoh pemasangan exhaust fan dan pengendalian yang terakhir berupa pemakaian respirator yang sesuai.

c. Faktor Biologi

Faktor bilologi juga merupakan salah satu faktor yang dapat mengakibatkan timbulnya penyakit akibat kerja. Yang termasuk golongan hayati ini meliputi kuman, virus, jamur/cendawan, cacing, serangga dan tumbuh- tumbuhan yang berasal dari bahan proses produksi lingkungan kerja, misalnya pada pabrik-pabrik bir / roti yang menggunakan proses peragian, pabrik textil yang menggunakan buku domba dan sebagainya. Penyakit yang timbul dapat merupakan luka gigitan, sengatan, penyakit alergi maupun penyakit infeksi.

d. Faktor Ergonomi

Penyakit akibat kerja karena faktor ergonomi (faal kerja) yaitu penyakit karena cara kerja yang saiah ataupun penggunaan alat-alat kerja yang tidak sesuai dengan kondisi fisik. Sikap kerja yang salah dapat menimbulkan gangguan atau cedera pada tuiang punggung maupun sendi-sendi sedangkan penggunaan alat yang tidak sesuai akan menimbulkan rasa leiah daiam bekereja dan kadang-kadang menimbulkan kelainan pertumbuhan tuiah-tuiang sehingga terjadi perubahan bantuk tubuh. Di dalam Peraturan Menten Perburuhan No.7 Tahun 1964 bahwa tiap pekerja yang bekerjanya narus daiam posisi berdiri terus menerus atau jongkok terus-menerus harus disediakan tempat duduk untuk istirahat duduk pada waktu-waktu tertentu.

Dari sudut pandang fisiologis, suatu pekerjaan yang terlalu berat, monoton dan tidak memenuhi syarat ergonomi juga akan dapat menimbulkan keceiakaan fisik dan mental

e. Faktor Psikologi

Penyakit akibat kerja yang disebabkan karena faktor kejiwaan dapat disebabkan oleh pandangan seseorang terhadap pekerjaannya maupun hubungan kerja dengan orang lain seperti atasan kelompok kerja atau bawahan, atau pekerjaan yang diluar batas kemampuannya. Pandangan seseorang terhadap pekerjaan sangat mempengaruhi jiwanya, misalnya pekerjaan yang tidak sesuai dengan bakat dan tidak sesuai dengan cita-citanya, pekerjaan yang membosankan dan sebagainya.

4. Prinsip Dasar Pencegahan Kecelakaan Kerja

Pencegahan kecelakaan kerja merupakan inti (core) dari program pelaksanaan K3 yang terencana, terpadu, terkoordinasi dan pengawasan yang terarah yang didasarkan dengan urutan aktivitas

Pelaksanaan pencegahan kecelakaan yang didasarkan pada suatu basis filosofl yang meliputi basis kompetensi yaitu pengetahuan, ketrampilan dan unjuk kerja K3

Pencegahan kecelakaan ditunjukkan pada kemasiahatan umat manusia (humanity), menjamin agar setiap pekerja tetap selamat dan sehat dalam menjalankan tugasnya.

Tingkat kemajuan dan produktivitas perusahaan dengan indikasi iidak terjadinya kecelakaan kerja yang mengakibatkan kerugian bagi perusahaan

Bagi negara, pelaksanaan keselamatan dan kesehatan kerja akan memberikan dukungan (support) terhadap pertumbuhan ekonomi yang pada akhirnya akan mewujudkan

tingkat kesejahteraan masyarakat dan tercapainya masyarakat adil dan makmur.

Banyak para ahli menyampaikan konsepnya, namun pada prinsipnya mempunyai kesamaan pandangan terhadap konsep pencegahan kecelakaan kerja

Konsep tersebut dapat dilihat pada gambar berikut :

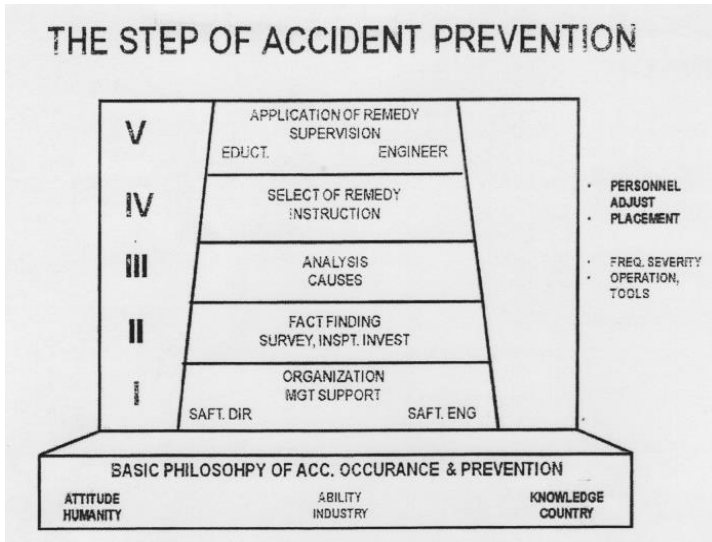

Gambar 2.11 Konsep Langkah Pencegahan Kecelakaan

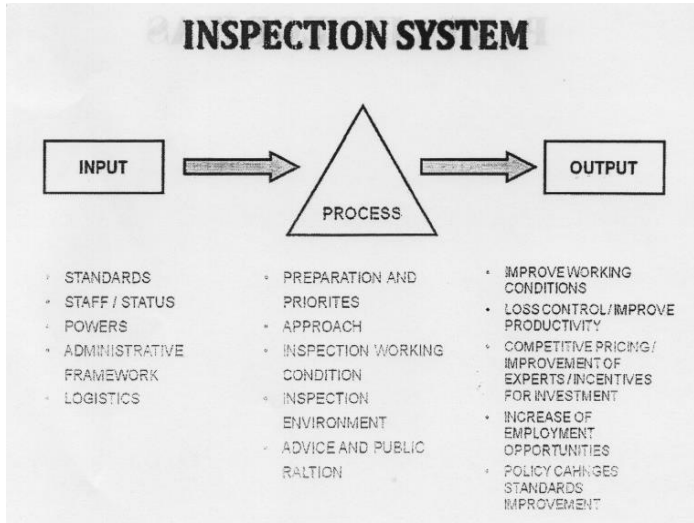

Gambar 2.12 Sistem Inspeksi

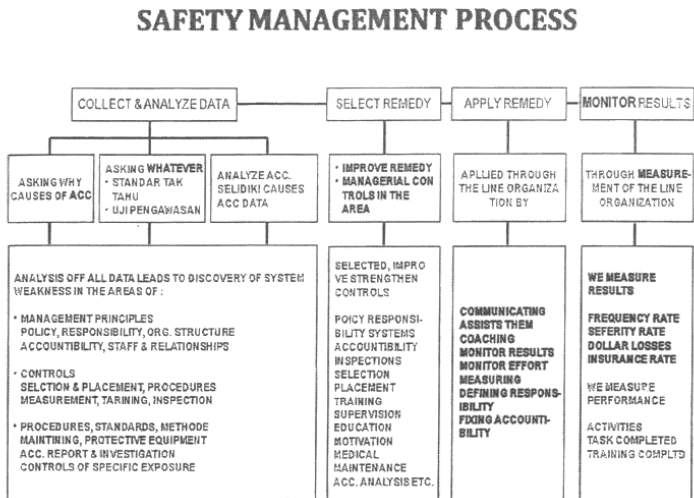

Gambar 2.13 Safety Management Proses

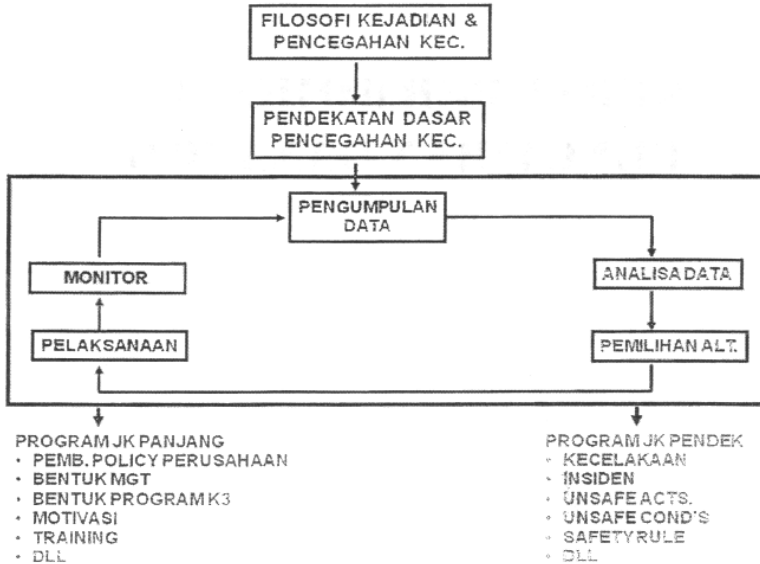

Gambar 2.14 Tahapan Pencegahan Kecelakaan

Gambar tersebut diatas menggambarkan tahapan pencegahan kecelakaan (*accident prevention*) yang dapat dijelaskan secara umum sebagai berikut:

3) Menemukan fakta / masalah

Masalah adalah bentuk penyimpangan / deviasi dari suatu rencana, standar atau peraturan perundangan. Dengan demikian masalah dalam K3 adalah sumber bahaya (hazard), karena sumber bahaya merupakan bentuk ketidaksesuaian dengan standar/peraturan perundangan. Proses menemukan masalah / fakta kita kenal dengan identifikasi sumber bahaya dengan cara inspeksi, survey, observasi atau investigasi



#### 4) Analisis

Pada tahap analisis adalah proses bagaimana fakta atau masalah yang ditemukan dapat dipecahkan.

Pada tahap analisis pada umumnya harus dapat dikenali berbagai hal antara lain:

- 1) Sebab utama masalah tersebut
- 2) Tingkat kekerapannya
- 3) Lokasi
- 4) Kaitannya dengan manusia maupun kondisi

Dari hasil analisis suatu masalah dapat saja dihasilkan satu atau lebih alternatif pemecahan.

#### 5) Pemilihan / penetapan alternatif / pemecahan

Dari berbagai alternatif pemecahan perlu diadakan seleksi untuk ditetapkan satu pemecahan yang benar-benar efektif dan efisien serta dapat dipertanggungjawabkan

#### 6) Pelaksanaan

Apabila sudah dapat ditetapkan alternatif pemecahan maka harus diikuti dengan tindakan atau pelaksanaan dari keputusan penetapan tersebut. Hal ini merupakan keputusan pimpinan perusahaan.

#### 7) Pengawasan

Merupakan tahapan penting untuk menunjukkan sejauh mana pelaksanaan atas tindakan koreksi tersebut sesuai dengan rencana dan tidak terjadi penyimpangan pelaksanaan. Pada tahapan pengawasan, apabila ditemukan bentuk penyimpangan dalam pelaksanaan (action) dapat dilakukan analisis kembali, namun apabila telah sesuai dengan rencana kerja proses analisis tidak dilakukan lagi.

Dari berbagai pendapat para ahli tentang tahapan pencegahan kecelakaan tersebut tidak mengikat, artinya perusahaan dapat memilih contoh mana yang paling tepat disesuaikan dengan kondisi perusahaan.

Menurut International Labour Office (ILO) langkah-langkah yang dapat ditempuh untuk mencegah kecelakaan kerja antara lain :

1. Peraturan perundangan
2. Standarisasi
3. Inspeksi
4. Riset teknis
5. Riset medis
6. Riset psychologis
7. Riset statistic
8. Pendidikan
9. Latihar
10. Persuasi
11. Asuransi
12. Penerapan 1 s.d 11 tersebut di atas langsung di tempat kerja

Penerapan kesehatan dan keselamatan kerja dapat maksimal dalam menanggulangi kecelakaan kerja dengan memperhatikan langkah-langkah sebagai berikut :

1. Peraturan perundang-undangan antara lain melalui:
  - a. Adanya ketentuan dan syarat-syarat K3 yang selalu mengikuti perkembangan iimu pengetahuan, teknik dan teknologi (up to date)
  - b. Penerapan semua ketentuan dan persyaratan keselamatan dan kesehatan kerja sesuai dengan peraturan perundangan yang berlaku sejak tahap rekayasa
  - c. Penyelenggaraan pengawasan dan pemantauan pelaksanaan K3 melalui pemeriksaan-pemeriksaan langsung di tempat kerja
2. Standarisasi  
Standarisasi merupakan suatu ukuran terhadap besaran-besaran / nilai. Dengan adanya standar K3 yang maju akan menentukan tingkat kemajuan K3, karena pada dasarnya baik buruknya K3 di tempat kerja diketahui melalui pemenuhan standar K3.
3. Inspeksi  
Pada dasarnya adalah merupakan kegiatan-kegiatan yang diiakukan daiam rangka pemeriksaan dan pengujian

terhadap tempat kerja, mesin, pesawat.ariat dan instalasi, sejauh mana masaiah-masaSah ini masih memenuhi! ketentuan dan persyaratan K3

#### 4. Riset

Riset yang dilakukan dapat meliputi antara lain ; teknis medis, psikologis dan statistic dimaksudkan antar lain untuk menunjang tingkat kemajuan bidang K3 sesuai dengan perkembangan ilmu pengetahuan, teknik dan teknologi.

#### 5. Pendidikan dan Latihan

Sangat penting untuk meningkatkan kesadaran akan arti pentingnya K3, disamping untuk meningkatkan kualitas pengetahuan dan ketrampilan K3

#### 6. Persuasi

Merupakan suatu cara pendekatan K3 secara pribadi dengan tidak menerapkan dan memaksakan melalui sanksi

#### 7. Asuransi

Dapat ditetapkan dengan pembayaran premi yang lebih rendah terhadap perusahaan yang memenuhi syarat K3 dan mempunyai tingkat kekerapan dan keparahan kecelakaan yang kecii di perusahaannya.

#### 8. Penerapan K3 di tempat kerja

Langkah-langkah tersebut harus dapat diaplikasikan di tempat kerja dalam upaya memenuhi syarat-syarat K3 di tempat

Dalam konteks ketenagakerjaan, keselamatan dan kesehatan kerja merupakan bagian integral dari sistem perlindungan tenaga kerja yang daiam pelaksanaannya diatur daiam peraturan perundang-undangan.Oleh karena itu sudah menjadi kewajiban pengusaha/pengawas tempat kerja untukmelaksanakannya daiam upaya menjamin keselamatan

dan kesehatan para pekerja dalam melaksanakan pekerjaannya.

Disamping itu pelaksanaan K3 akan menekan dan mengurangi tingkat kerugian akibat kecelakaan kerja sehingga dapat dicapai produksi dan produktivitas yang diinginkan oleh perusahaan, apalagi saat ini K3 menjadi suatu persyaratan bisnis suatu usaha. Maju mundurnya suatu usaha juga ditentukan dari pelaksanaan K3 di perusahaan.

## BAB III

# KESEHATAN DAN KESELAMATAN KERJA PADA PESAWAT UAP DAN BEJANA TEKAN



1. Dasar Hukum
  - a. Undang - Undang No. 1 Tahun 1970 tentang Keselamatan Kerja,
  - b. Undang-Undang Uap Tahun 1930 dan Peraturan Uap Tahun 1930,
  - c. Permenaker R.I No. Per. 01/Men/1982 tentang Bejana Tekanan,
  - d. Peraturan Menteri Tenaga Kerja dan Transmigrasi R.I No. Per.02/Men/1982 tentang Kualifikasi dan Syarat-syarat Juru Las,
  - e. Peraturan Menteri Tenaga Kerja dan Transmigrasi R.i No. Per.01/Men/1988 tentang Kualifikasi dan Syarat-syarat Operator Pesawat Uap,
  - f. Peraturan Menteri Tenaga Kerja dan Transmigrasi R.I No. Per.02/Men/1992 tentang Tata Cara Penunjukan Ahli Keselamatan dan Kesehatan Kerja,
  - g. Peraturan Menteri Tenaga Kerja dan Transmigrasi R.I No. Per.04/Men/1995 tentang Perusahaan Jasa Keselamatan dan Kesehatan Kerja,
  - h. Surat Edaran Menteri Tenaga Kerja No. 06/Men/1990 tentang Ketentuan Pewarnaan Tabung Gas Bertekanan.
  
2. Pengertian
  - a. Pesawat uap adalah ketel uap dan serangkaian peralatan lainnya baik yang tersambung secara langsung maupun tidak, dan peruntukannya mampu melakukan fungsinya dengan tekanan yang lebih besar (tinggi) dari tekanan udara.

- b. Ketel uap adalah suatu pesawat yang dirancang untuk memanaskan air menjadi uapdimana uap yang dihasilkan digunakan di luar pesawatnya.
  - c. Macam pesawat uap selain ketel uap ialah :
    - 1) Pemanas air yang dirancang untuk menghasilkan temperature yang tinggi dari proses pemanasannya dengan memanfaatkan hawa dari pembakaran.
    - 2) Pengering uap merupakan rangkaian peralatan yang digunakan untuk menghasilkan temperature yang tinggi dengan menggunakan panas dari hawa pembakaran.
    - 3) Penguap-penguap digunakan untuk menghasilkan air sulingan dengan memanfaatkan uap yang dipanaskan; dan
  - d. Bejana tekanan merupakan rangkaian peralatan yang berfungsi untuk menyimpan cairan atau fluida yang dirancang dengan tekanan yang besar atau menurut para ahli *“Bejana Tekan adalah bejana selain pesawat uap yang di dalamnya terdapat tekanan yang melebihi tekanan udara luar: dipakai untuk menampung gas atau gas campuran termasuk udara baik terkempa menjadi cair atau dalam keadaan larut atau beku”*.
3. Pesawat Uap, Bejana Tekanan dan Sumber Potensi Bahayanya
- a. Pesawat Uap
    - 1) Sejarah Pesawat Uap
 

Sekitar 200 tahun SM, seorang bangsa Yunani bernama Hero, mendesain sebuah mesin sederhana yang menggunakan uap sebagai sumber tenaganya. Hero menyiapkan sebuah bejana yang berisi sir yang kemudian ditempatkan diatas api. Setelah panas, air akan mendidih dan kemudian membentuk uap. Uap kemudian diteruskan melalui dua pipa kedalam bulatan berlubang yang mempunyai sumbu pada kedua sisinya. Ketika uap keluar melalui dua pipa kecil bengkok yang terpasang pada bulatan tersebut, bulatan tersebut bergerak berputar pads porosnya.

Hero menamakan alat tersebut *aeolipile* yang berarti mesin uap berputar.

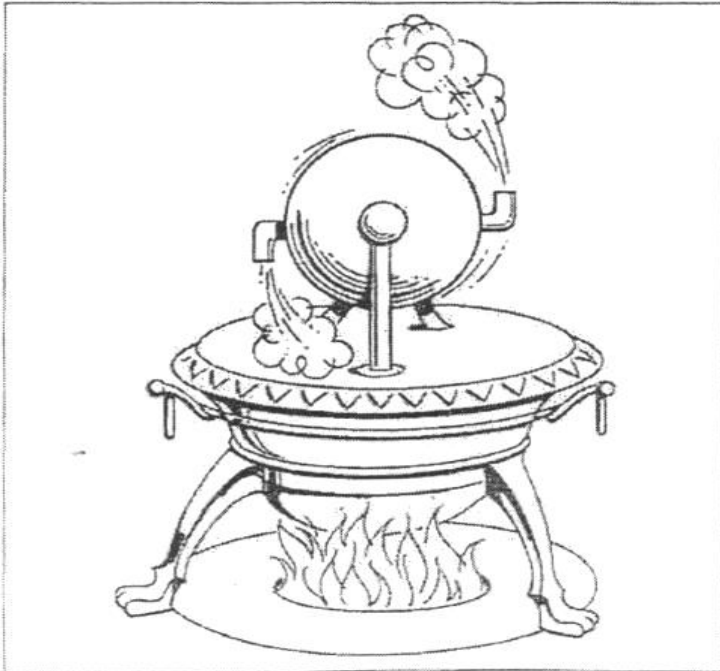

Gambar 3.1. Aeolipile

Diperkirakan sekitar awal tahun 1600-an, seorang bangsa Italia bernama Giovanni Branca membuat suatu penemuan unik berdasarkan cara kerja *aeolipile*, dimana uap yang dihasilkan alat tersebut disalurkan ke roda yang akan berputar akibat tekanan uap. Perkembangan turbin uap dimulai dari temuan ini.

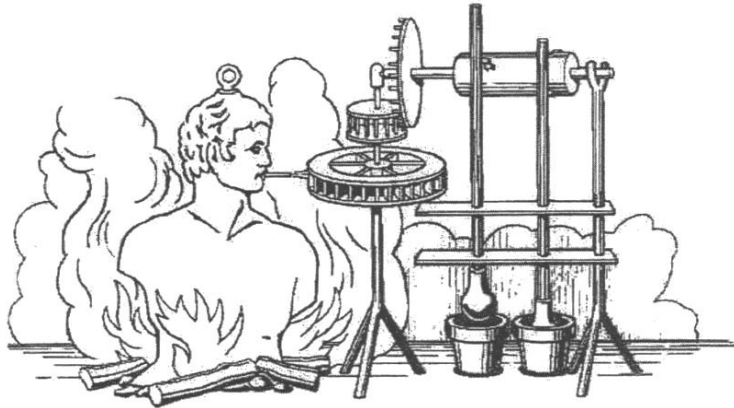

Gambar 3.2. Turbin Uap Branca

Pada tahun  $\pm$  1760, James Watt, seorang bangsa inggris, telah berhasil memakai uap sebagai kekuatan pendorong. James Watt adalah yang pertama membuat instalasi tenaga uap yang terdiri dan sebuah ketel uap dan mesin uap yang terpisah. Alat tersebut dinamakan *Waggon Boiler*, karena bentuknya seperti gerobak/wagon (lihat gambar 3).

Di bagian bawah ketel terdapat ruang pembakaran untuk membakar bahan bakar guna memanaskan ketel. J.Watt berkonsentrasi untuk mengembangkan kondenser pemisah uap dan menciptakan ruangan vakum yang selanjutnya menggantikan tekanan atmosferik dengan tekanan uap, yang meningkatkan efisiensi mesin.

J.Watt juga yang menetapkan perhitungan tenaga kuda "*horse power*", yang menetapkan 1 tenaga kuda dapat mengangkat beban sebesar 243 kilogram sejauh 0,3 meter perdetik. Atau ekuivalen dengan 14.969 kilogram sejauh 0.3 meter per menit.



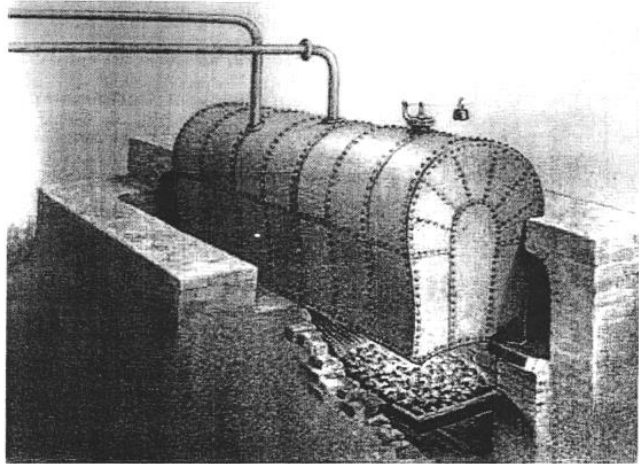

Gambar 3.3 Waggon Boiler

Saat ini, dari aspek konstruksi dari ketel uap menyesuaikan dengan perkembangan ilmu pengetahuan dan teknologi sehingga dalam penggunaannya untuk menghasilkan uap lebih efektifitas dan efisiensi.

## 2) Jenis-Jenis Ketel Uap

Menurut Peraturan Uap 193C, jenis ketel uap dapat dikategorikan sebagai berikut:

- i. Berdasarkan aspek tekanannya, yaitu :
  - (1) Ketel uap bertekanan rendah, memiliki tekanan maksimum  $\leq 0.5 \text{ Kg/cm}^2$  yang melebihi tekanan udara atmosfer,
  - (2) Ketel uap bertekanan tinggi, memiliki tekanan  $>0,5 \text{ Kg/cm}^2$  melebihi tekanan udara atmosfer.
- ii. Berdasarkan aspek tempat penggunaannya, yaitu :
  - (1) Ketel uap darat statis, adalah semua pesawat uap yang tidak bisa dipindah-pindahkan,

peletakannya tetap atau dirangkai dengan tembok.

- (2) Ketel uap darat dinamis adalah semua pesawat uap yang posisinya bisa dipindah-pindahkan dan peletakannya biasanya tidak dirangkai atau ditempel pada tembok sehingga lebih mudah dipindah-pindahkan.
- iii. Menurut bangunan letak sumbu silinder ketel, yaitu:
- (1) Ketel uap tegak yaitu ketel uap yang sumbu silinder letaknya tegak lurus dengan tempat kedudukan ketel uap.
  - (2) Ketel uap darat yaitu ketel uap dengan kedudukan sumbunya sejajar dengan permukaan tempat kedudukan ketel uap.

Pengkalsifikasian ketel uap saat ini lebih cenderung sebagai berikut:

- iv. Dilihat dari aspek tekanannya, yaitu :
- (1) Ketel uap tekanan rendah, memiliki tekanan  $< 20 \text{ Kg/cm}^2$  melebihi tekanan udara atmosfer,
  - (2) Ketel uap tekanan sedang, memiliki tekanan  $20 - 75 \text{ Kg/cm}^2$  melebihi tekanan udara atmosfer,
  - (3) Ketel uap tekanan tinggi, memiliki tekanan  $> 75 \text{ Kg/cm}^2$  melebihi tekanan udara atmosfer.
- v. Dilihat dari aspek media yang melalui pipa (tube), yaitu :
- (1) Ketel uap pipa api, dimana api akan melewati pipa-pipa di dalam ketel uap.

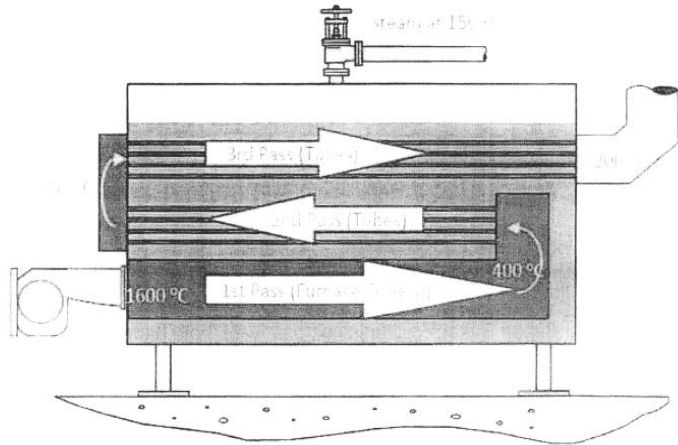

Gambar 3.4 Ketel Uap Pipa Api

(2) Ketel uap pipa air, dimana air akan melewati pipa-pipa di dalam ketel uap.

ketel uap.

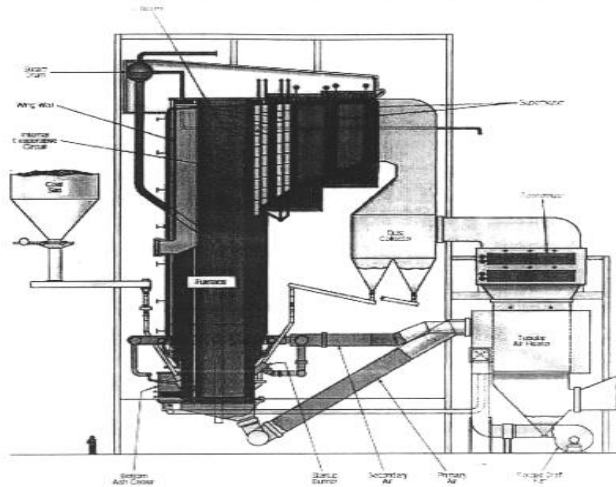

Gambar 3.5 Ketel Uap pipa Air

- vi. Ditinjau dari sudut pandang bahan bakarnya, yaitu :
  - (1) Bahan Bakar Fosil (minyak, gas alam, batu bara)
  - (2) Panas Sisa Pembakaran (Gas buang turbin, gas buang mesin)
  - (3) Bahan Bakar (Biomass, Bagasse, Rice Husk, Wood Pallets, Forestry Residues, Mill Residues, Agricultural Residues, Chemical Recovery Fuels, Animal Wastes, Dry Animal Manure, Wet Animal Manure (Dairy Manure Slurry)
  - (4) Nuklir (Uranium, Fission)
- vii. Ditinjau dari sudut pandang sirkulasi air, yaitu :
  - (1) Natural,
  - (2) Forced
- viii. Ditinjau dari sudut pandang ruang bakar, yaitu :
  - (1) Natural,
  - (2) Pressurized,
  - (3) Induced,
  - (4) Balance
- ix. Ditinjau dari sudut pandang metode pembakaran, yaitu :
  - (1) Eksternal,
  - (2) Internal,
  - (3) HRSG.
- x. Jenis-Jenis Pesawat Uap selain Ketel Uap  
 Pesawat uap selain Ketel Uap menurut Peraturan Uap 1930 dapat dikelompokkan sebagai berikut:
  - (1) Pemanas air (*economiser*) digunakan untuk memanaskan air yang menghasilkan temperature yang tinggi yang akan digunakan mengisi ketel-ketel uap melalui hawa pembakaran
  - (2) Pengering uap (*Superheater*), Alat ini berfungsi untuk memanaskan uap basah atau uap jenuh menjadi uap kering (*Superheated Steam*)

dimana dimana sumber panasnya adalah gas panas hasil pembakaran.

- (3) Penguap-penguap difungsikan untuk menghasilkan air sulingan dengan cara memanaskannya dengan uap; dan
- (4) Bejana uap yang secara langsung atau tidak memasukkan uapnya dari ketel uap, terkecuali pesawat-pesawat penguap sebagai contoh : *Steam Header, Back Pressure Vessel, Dearator, Sterillizer, Digister, Autoclave* dan sebagainya .

Dalam Undang-undang Uap 1930 menjelaskan bahwa tidak diperbolehkan menggunakan suatu pesawat uap jika tidak dilengkapi dengan Akte izin, namun pesawat uap yang tidak diwajibkan dilengkapi dengan akte izin harus tetap dengan pengawasan yaitu :

- a) Ketel uap yang apabila tekanan maksimumnya dalam satuan  $\text{Kg/cm}^2$  x luas pemanasan (heating surface) dalam satuan  $\text{m}^2$ , tidak melebihi angka 0,2
  - b) Superheater yang terdiri dari pipa-pipa dengan diameter insidenya  $\leq 25$  mm
  - c) Economizer yang terdiri dari pipa-pipa dengan diameter insidenya  $< 50$  mm
  - d) Penguap dengan volume yang kurang dari 75 liter, atau apabila tekanan maximumnya dalam satuan  $\text{Kg/cm}^2$  x volumenya dalam satuan  $\text{dm}^3 < \text{angka } 300$
  - e) Bejana uap dengan volume  $< 100$  liter, dan atau diameter insidenya  $\leq 450$  mm, dan atau apabila tekanan maksimumnya daiam satuan  $\text{Kg/cm}^2$  x volumenya dalam satuan  $\text{dm}^3$ .
- 8) Bejana Tekanan dan Gas bertekanan
- 1) Jenis-Jenis Bejana Tekanan dan Gas Bertekanan

### **Bejana Tekanan**

Berdasarkan Peraturan Menteri Tenaga Kerja dan Transmigrasi Nomor 1 Tahun 1982, penggolongan bejana tekanan adalah :

- a) Bejana penampung atau storage tank
- b) Bejana pengangkut atau bejana transport
- c) Botol baja atau tabung gas
- d) Instalasi atau pesawat pendingin
- e) Instalasi pipa gas atau udara
- f) Reactor, yaitu suatu tangki yang menjadi tempat berprosesnya reaksi kimia dengan cara bahan-bahan masuk kedalam tangki selanjutnya tercampur, dipanaskan, didinginkan, ditekan atau disuling dan dihasilkan reaksi yang diinginkan.

### **Gas bertekanan**

Gas bertekanan merupakan salah satu jenis bahan kimia berbabaya yang ditampung dan dikemas dalam bejana atau tabung baja yang memiliki tekanan tinggi dalam keadaan terkempa, jika dalam wujud cair atau larutan dalam keadaan beku.

### **Pengelompokan gas bertekanan**

Semua gas kimia termasuk gas bertekanan dikelompokkan menurut sifat/resikonya sebagai berikut :

- a) Gas yang mampu mengurangi kadar zat asam (*inneri Gases Asphisixian gases*) adalah suatu gas yang mudah bereaksi dengan bahan kimia yang lain meskipun dalam keadaan yang normal. Contoh : Argon, Helium, Neon (gas mulia,  $N_2$  dan  $CO_2$ ).
- b) Gas mudah terbakar (*Flammable Gases*) adalah gas yang mudah bereaksi dengan oksigen dan menimbulkan kebakaran (titik nyala  $100^\circ C$  atau kurang). Contoh  $C_2H_2$ ,  $H_2$ , *Butane*, *Propane*.

- c) Gas menyengat (*Corrosive Gases*) adalah suatu gas apabila mengalami reaksi kimia dengan jaringan hidup atau bahan kimia lainnya dapat mengakibatkan kerusakan. Contoh : *Sulfur dioksida, Anhydrous Amonia*.
- d) Gas pengoksid (*Oxidizing Gases*) adalah suatu gas yang menyebabkan kematian apabila terserap lewat pernapasan.
- e) Gas pengoksid (*Oxidizing Gases*) adalah suatu gas yang tidak mudah terbakar namun dapat menghasiikan oksigen yang dapat mempermudah pembakaran.
- f) Gas campuran (*Mixture Gases*) adalah gas yang terdiri dari campuran dua atau lebih gas yang diperuntukkan untuk keperluan tertentu dengan ketentuan bahwa gas tersebut tidak akan bereaksi jika dicampurkan menjadi zat atau senyawa yang lain. Contoh : Campuran CO (100%) car (80%).
- g) Gas cair (*Liquid Gases*) adalah suatu gas yang dapat berubah menjadi cair jika mendapatkan tekanan tertentu dengan titik didih 30°C dan tekanan 14,2 psi.
- h) Gas untuk keperluan kesehatan (*Medical Gases*) adalah zat atau gas yang peruntukannya untuk keperluan kedokteran. Contoh : oksigen, udara tekan.

### **Gas bertekanan yang digunakan untuk kendaraan bermotor**

Bahan bakar gas merupakan bahan bakar yang dipergunakan untuk kendaraan bermotor sesuai dengan kebijakan/peraturan pemerintah. Bahan Bakar Gas (BBG) merupakan gas alam yang komposisinya sebagian besar terdiri dari *methane*, dan komposisi kimia lainnya yaitu *ethane, propane, butane* dan *pentane*.

Adapun jenis Bahan Bakar Gas yang diperuntukkan untuk kendaraan bermotor, yaitu :

- i. CNG (*Compress Natural Gas*)  
Komposisi utama dari CNG berupa gas metana (C<sub>1</sub>). Gas alam agar dapat disimpan dalam tabung gas dengan aman dan efisien harus dikompres dengan tekanan tinggi sehingga pemanfaatannya mudah dilakukan sebagai energi bahan bakar. Gas jenis CNG ini sudah dipergunakan di Indonesia.
- ii. LPG (*Liquid Petroleum Gas*)  
*Liquid Petroleum Gas* terdiri dari campuran propan dan butani. Gas jenis ini juga sudah digunakan di Indonesia
- iii. LNG (*Liquid Natural Gas*)  
Gas alam yang diproses menjadi cair bertekanan 3 sampai 10 bar dengan suhu rendah dibawah 162 C (-162C). *Liquid Natural Gas* merupakan jenis gas yang belum dipergunakan di Indonesia.

Bahan Bakar Gas yang diperuntukkan untuk kendaraan merupakan produk yang harus memenuhi persyaratan standar sebagai berikut :

- a) Dalam pengoperasian kendaraan bermotor dan penggunaan serangkaian peralatan terkait proses pengisian, pemanfaatan dan pemeliharaan dari penggunaan bahan bakar gas harus dapat memberikan rasa aman.
- b) Mampu melindungi rangkaian instalasi sistem pemakaian bahan bakar gas dari kerusakan akibat korosi ataupun pengendapan cairan dan atau material akibat penggunaannya.
- c) Mampu menunjukkan daya kerja yang maksimal pada kendaraan sesuai dengan kebutuhan berkendara maupun pada kondisi iklim.



## Kelebihan BBG

Penggunaan Bahan Bakar Gas (BBG) pada kendaraan bermotor mempunyai kelebihan, yaitu :

- a) BBG Lebih bersih dan tidak bising
  - (1) Emisi gas buang lebih kecil dibanding BBM :  
PM : 100 %, Penurunan CO: 90,6 %,  
Penurunan NOx : 38 %, Penurunan HC : 64 %
  - (2) Kebisingan kendaraan CNG 2~3dB lebih kecil dibanding diesel/premium
- b) BBG Lebih aman dibandingkan BBM
  - (1) Mudah menguap saat ada kebocoran karena lebih ringan dari udara (SG 0,6)
  - (2) Resiko kebakaran relatif rendah (Suhu bakar 537 °C; Batas flamibilitas :5 -15 % udara) -> untuk LPG 1,8 - 9,8 %, Premium: 1,4 - 7,6 %
  - (3) Tidak beracun
- c) BBG dalam penggunaannya lebih efisien dan ekonomis
  - (1) Dari aspek ekonomis lebih murah dibandingkan BBM sehingga lebih Menguntungkan
  - (2) Mesin akan lebih bersih sehingga mempermudah dalam pemeliharannya.

## Kekurangan BBG

- a) Dalam pendistribusian dan penyimpanannya membutuhkan sarana dan prasarana yang sesuai dengan standar sehingga biayanya relative mahal
- b) Ada penambahan biaya *converter kit* sekitar kurang lebih 11 juta rupiah
- c) Sulit mendapatkan gas karena infrastruktur SPBG masih sangat terbatas sehingga daya jelajah pendek
- d) Pengemasan dalam tangki yang biasanya terbuat dari baja mengakibatkan relative berat sehingga beban kendaraan bertambah

- e) Pengemasan dalam tangki yang bertekanan tinggi sehingga mengharuskan persyaratan yang khusus dan perawatan yang memadai
- f) Memiliki potensi masalah dalam memaksimalkan kerja mesin dan operasional kendaraan
- g) Berpotensi untuk kehilangan daya  $\pm 20\%$
- h) Mesin terkadang susah dihidupkan (di-ON-kan)
- i) Perlu converter kit dan setting yang sesuai

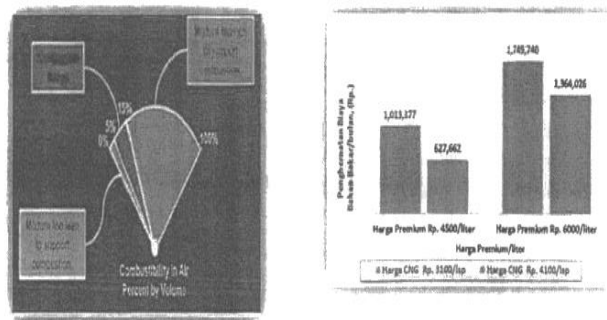

Gambar 3.6 Perbandingan BBG dan BBM

### Jenis Instalasi sistem BBG

sistem pemakaian bahan bakar gas memiliki beberapa jenis instalasi yaitu, terdiri dari :

- a) SISTEM BI-FUEL  
Kendaraan yang dikonversikan dapat beroperasi dengan dua bahan bakar premium dan gas (CNG atau LPG)
- b) SISTEM DUAL-FUEL  
Kendaraan yang dikonversikan menggunakan dua jenis bahan bakar: diesel dan gas (CNG atau LPG) secara bersamaan

- c) **SISTEM FULL DEDICATED**  
Kendaraan yang dikonversikan menggunakan bahan bakar gas (CNG atau LPG) saja.

### CNG Kit Install Manual

#### 1. Gasoline-CNG Bi Fuel Conversion Kit

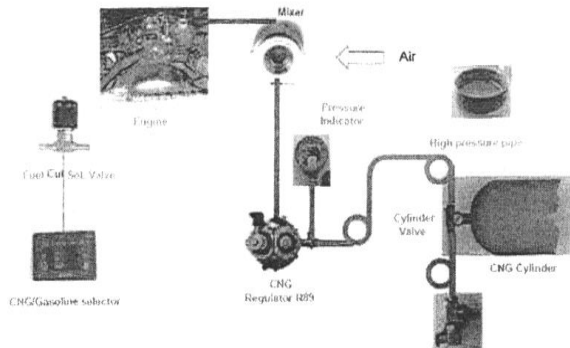

Gambar 3.7 Sistem Bahan Bakar CNG Bi-Fuel

### Tabung CNG

Berdasarkan ISO 11439 : 2000 tentang *GAS CYLINDERS - HIGH PRESSURE CYLINDERS FOR THE ON-BOARD STORAGE OF NATURAL GAS AS A FUEL FOR AUTOMOTIVE VEHICLES*, tabung CNG terbagi menjadi 4 jenis (type), yaitu :

a) TYPE 1 (CNG 1)

- (1) Pembuatannya dari material yang berbasis metal atau baja
- (2) Proses pembuatannya paling murah
- (3) Paling berat IE (Kapasitas 60 L  $\pm$  75 Kg)

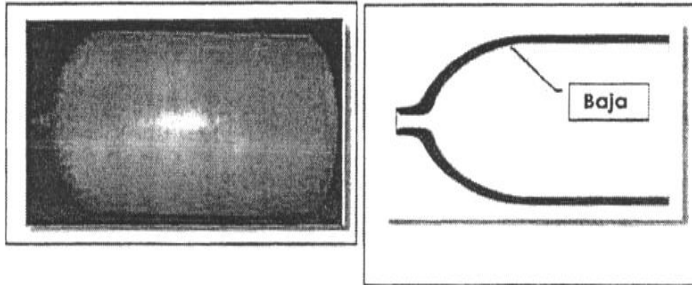

Gambar 3.8 Tabung CNG Type 1

b) TYPE 2 (CNG 2)

- (1) Liner/pelapis dalam dari metal dan dibungkus resin/ serat fiberglas pada bagian luar (Hoop wrap)
- (2) Lebih mahal dari CNG 1
- (3) Lebih berat E (Kapasitas  $60 \text{ L} \pm 52 \text{ Kg}$ )

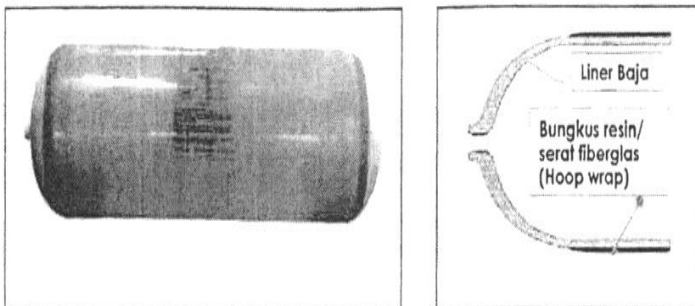

Gambar 3.9 Tabung CNG Type 2

c) TYPE 3 (CNG 3)

- (1) Liner/pelapis dalam dari metal dan dibungkus serat karbon pada bagian luar (full wrap)
- (2) Lebih mahal
- (3) Lebih ringan H (Kapasitas 60 L ± 26 Kg)

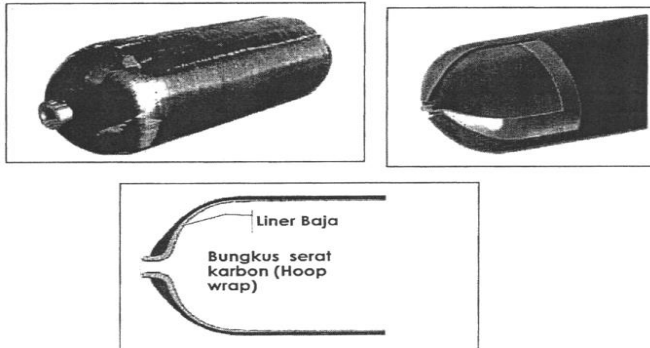

Gambar 3.10 Tabung CNG Type 3

d) TYPE 4 (CNG 4)

- (1) Liner/pelapis dalam dari bahan non metal/ plastik dan dibungkus serat karbon pada bagian luar (full wrap)
- (2) Lebih mahal
- (3) Lebih ringan

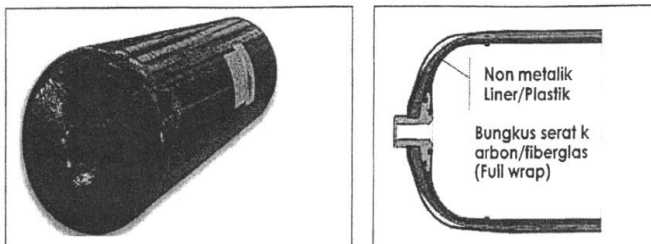

Gambar 3.11 Tabung CNG Type 4

### Tabung LPG/LGV

Tabung LPG yang lazim dipergunakan oleh kendaraan bermotor di Indonesia disebut dengan "LGV (*Liquefied Gas for Vehicle*)". Untuk tabung LGV di dunia paling banyak mengacu pada "UN ECE R 67 : *Motor Vehicles Using Liquefied Petroleum Gase In their Propulsion System*". Kendaraan yang berbahan bakar LPG saat ini belum ada yang terstandar SNI.

Spesifikasi secara teknis dari pada LGV ini adalah Bahan bakar LP yang terdiri dari propana (C3) dan butan (C4). Desain temperatur operasi tabung harus dari -20 °C sampai 65 °C. Desain tekanan over tabung: 3,000 kPa (30 bar).

Tabung LGV dibagi berdasarkan klasifikasi tekanan sebagai berikut:

- |             |          |              |
|-------------|----------|--------------|
| a. Komponen | Kelas 1  | : 3,000 kPa. |
| b. Komponen | Kelas 2  | : 450 kPa.   |
| c. Komponen | Kelas 2A | : 120 kPa.   |

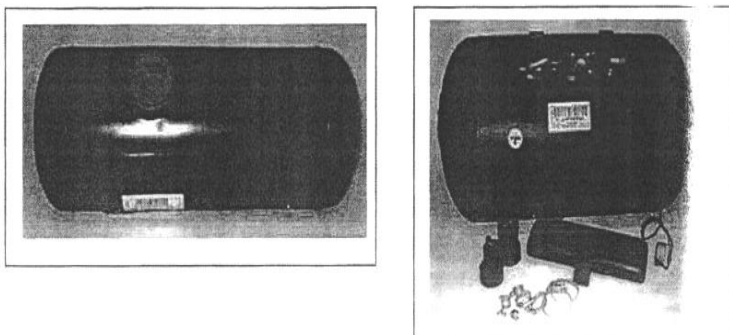

Gambar 3.12 Tabung LGV

## 2) Bentuk dan Kedudukan

Penggolongan bejana tekan dibedakan berdasarkan bentuk badan (*steel*) ataupun bentuk/model dari *front* (tutup) ataupun headnya. Sedangkan kedudukannya dapat dibedakan berdasarkan letak sumbu atau garis sentralnya, yaitu :

- a) Bejana Silindrical
- b) Bejana Spherical
- c) Bejana dengan tutup elips
- d) Bejana dengan tutup torispherical
- e) Bejana dengan tutup hemispherical
- f) Bejana dengan tutup semi elliptical
- g) Bejana dengan tutup rata
- h) Bejana dengan kedudukan horizontal
- i) Bejana dengan kedudukan vertical
- j) Bejana dengan bentuk khusus

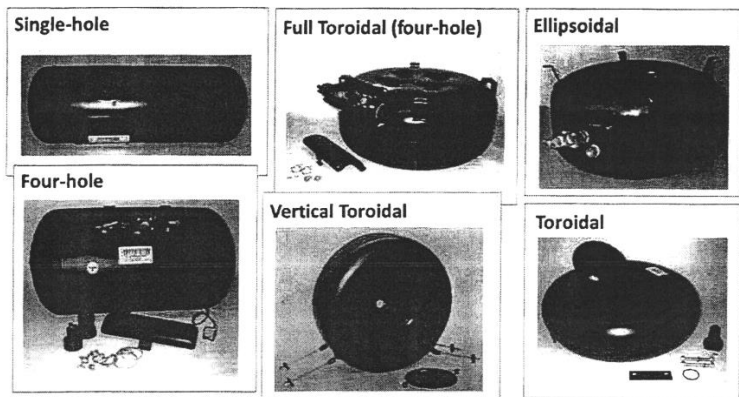

Gambar 3.13 Bentuk dan Kedudukan Tabung

## c. Potensi Bayaha Pesawat Uap dan Bejana Tekan

### 1) Pesawat Uap

Ketel uap merupakan pesawat yang didesain untuk mengubah air yang ada di dalamnya, sebagian menjadi uap dengan cara pemanasan. Proses pemanasan didapatkan dari adanya pembakaran bahan bakar sehingga semua ketel uap harus dilengkapi dengan tempat pembakaran.

Konstruksi dari tempat pembakaran bahan bakar harus disesuaikan dengan jenis bahan bakar yang akan dipakai. Ketel uap pada saat bekerja menggunakan tekanan yang tinggi sehingga dirancang untuk mampu menahan tekanan tersebut.

Ketel uap dalam keadaan bekerja, harus selalu dalam kondisi tertutup, karena pada saat berlangsungnya pemanasan pada bidang pemanasan yaitu pada tungku pemanasan dari ketel uap, akan menghasilkan air yang mendidih selanjutnya berubah menjadi uap panas dan bertekanan. Setiap terjadi kenaikan tempertur uap dalam ketel, maka tekanan uap akan meningkat juga, sehingga kenaikan temperatur uap sejalan dengan kenaikan tekanan.

Perubahan sumber energy dari proses produksi baik pada pembakaran atau dengan pertolongan panas, maka akan menghasilkan suatu usaha, konsep seperti ini dijumpai pada penggunaan ketel uap dan pesawat uap di bidang industry.

Panas yang dihasilkan dari pemanasan pada ketel atau dari panas sisa (*waste heat*), melalui bidang pemanasan akan dipindahkan ke air yang terlebih dahulu mengembang, kemudian berubah menjadi uap, sehingga volumenya dengan cepat akan bertambah.

Panas sebagai sumber dari suatu gerak, memberikan kecepatan kepada molekul-molekul air yang bergerak, kohesi atau daya tarik menarik diantara molekul-molekul air saling desak-mendesak



dan pada keadaan terjadilah peningkatan tekanan dalam ketel uap.

Secara sederhana bentuk ketel uap misalnya seperti bejana logam, yang sebagian ruangnya berisi dengan air. Bejana berisi air tersebut dalam keadaan terbuka, dibiarkan tanpa dipanasi dan setelah beberapa lama, air didalam bejana tersebut berkurang. Tanpa dipanasi, air telah berubah menjadi uap dan keluar dari lubang yang terbuka.

Peristiwa ini disebut menguap, dan dalam hal ini pembentukan uap hanya terjadi pada permukaan air saja. Bila air dalam bejana, kemudian dipanaskan dengan menempatkan sebuah sumber air dari pembaharuan gas dibawahnya, maka temperatur air naik bertambah tinggi, air mulai bergerak sedang gelembung-gelembung uap terlepas keluar.

Selanjutnya, ternyata diketahui bahwa penguapan dapat terjadi pada tiap-tiap temperatur. Kenaikan temperatur dapat dilihat dengan termometer, sedang pengerakkan bagian-bagian air dilihat dengan menghamburkan serbuk gergaji ke dalam air.

Pergerakan air terjadi karena kenaikan temperatur tidak sama pada segala tempat. Air pada dasar bejana, yang lebih dekat dengan nyala api, akan lebih cepat naik temperaturnya dari pada ditempat-tempai yang lain. Karena dipanaskan maka berat jenis air berkurang dan air yang panas akan naik, akibatnya air yang masih dingin akan turun dan hal ini berlangsung terus selama pemanasan air.

Pada pemanasan air dengan arus air yang teratur disebut peredaran air. Peredaran ini sangat penting dalam ketel uap karena dengan peredaran yang baik akan bermanfaat untuk mendapatkan air yang cepat dan pemanasan yang merata. Untuk mendapatkan suatu peredaran air yang baik sangat tergantung kepada penempatan sumber panas ke dalam ketel.

Air yang tidak turun beredar dalam ketel disebut air mati. Jadi turunnya air ini tidak secepat air yang bergerak naik. Ini akan berbahaya buat ketel uap, karena dinding ketel uap akan mendapatkan pemanasan setempat, sehingga pemuatan ketel tidak sama dan karenanya terjadi tekanan-tekanan yang besar dari pelat ketel atau pada sambungan-sambungannya.

Bila air dalam bejana dipanaskan terus, temperatur air akan bertambah tinggi, pada akhirnya pelepasan gelembung-gelembung uap akan terhenti dan penguapan bertambah cepat. Setelah temperatur air mencapai 100 °C dan peristiwa ini disebut air mendidih.

Seperti telah kita ketahui tekanan normal adalah 1 atm. Pada tekanan ini, air akan mendidih pada temperatur 100 °C. Pada tekanan yang lebih besar dari 1 atm, ternyata air akan mendidih pada temperatur lebih tinggi, begitupun sebaliknya bila tekanan pada permukaan air lebih rendah dari 1 atm, maka air akan mendidih pada temperatur lebih rendah pula. Dengan dasar itulah, maka dalam pengoperasian ketel uap kemudian disesuaikan dengan tujuan pemakaiannya.

Namun, ketika ketel uap mulai menghasilkan uap, terdapat tekanan yang berbahaya apabila tidak ada suatu upaya pengamanan. sehingga, pada setiap ketel uap terdapat *appendages* yang berfungsi sebagai peralatan pengaman dari pengoperasian ketel uap tersebut.

Pesawat uap dan *appendages* nya serta pendukungnya seperti air pengisi ketel dan pemanas, perlu dilakukan perawatan dan pemeriksaan secara rutin dan pengoperasian yang sesuai tata cara kerja amars (*safe operation*).

Berikut ini, beberapa potensi bahaya dari pesawat uap:

- a) Bila *manometer* tidak berfungsi dengan baik, atau bila tidak dikalibrasi dapat menimbulkan peledakan karena Operator tidak mengetahui tekanan yang sebenarnya dalam boiler dan alat yang lain tidak berfungsi.
- b) Bila *safety valve* tidak berfungsi dengan baik, karena karat atau sifat kepegasannya tidak sesuai lagi maka akan terjadi tekanan yang meningkat sehingga alat pembukanya tidak akan bekerja secara otomatis.
- c) Bila gelas duga tidak berfungsi dengan baik dimana pipa-pipanya tersumbat karena karat, akan mengakibatkan jumlah air tidak dapat terkontrol lagi.
- d) Bila air pengisi ketel tidak memenuhi syarat, pipa air tidak akan berfungsi dengan baik sehingga terjadi pemanasan setempat, hal ini bisa menimbulkan bengkak atau pecah akibat tidak dapat mentransfer panas.
- e) Bila pada boiler tidak sering dibersihkan atau dilakukan blow down dapat menimbulkan *scaring*
- f) Terjadi pemanasan lebih karena kebutuhan produksi uap.
- g) Karena pembakaran yang tidak sempurna, nozei bahan bakar tidak berfungsi dengan baik.
- h) Pada boilernya yang sudah tua sehingga materiainya tidak memenuhi syarat lagi.
- i) Karena material boiler tersebut sudah mengalami perubahan tebal, atau terdapat karat pada fitting-fitting.
- j) Tidak teraturnya diadakan pemeriksaan dan pengujian sesuai dengan peraturan perundang-undangan

## 2) Bejana Tekan

Bejana tekanan merupakan salah satu sumber bahaya yang dapat menimpa tenaga kerja dan

kerusakan yang fatal bagi lingkungan. Jenis bahaya tersebut adalah :

a) Bahaya terhadap kebakaran

Gas yang mudah terbakar yang dikemas dalam bejana iekan/tabunggas, bila tercampur dengan oksigen atau udara normal serta sumber panas dapat menimbulkan kebakaran atau ledakan misalnya : *asetylene, hydrogen, elpiji, carbon monoxide, methane* dsb.

Disamping itu juga terdapat gas-gas yang reaktif yang bila bertemu dengan zat tertentu akan menimbulkan reaksi dan panas yang menimbulkan kebakaran atau ledakan.

Contoh gas-gas yang reaktif adalah Chlorine yang dapat bereaksi dan terbakar dengan zat-zat organik pada udara normal. Gas Oksigen dapat menimbulkan reaksi isothermis dan menimbulkan api maupun ledakan bila tercampur dengan bahan bakar, minyak atau pelumas maupun lemak.

Beberapa jenis gas yang apabila ditempatkan didalam botol atau tangki aas dapat bereaksi sendiri apabila mendapat sumber panas dari soal maupun goncangan, sehingga merangsang timbulnya reaksi pada gas di dalamnya yang dapat mengakibatkan ledakan. Contoh gas seperti ini adalah Acetylene, Methyl Propodine, Vinyl Chloride dan sebagainya.

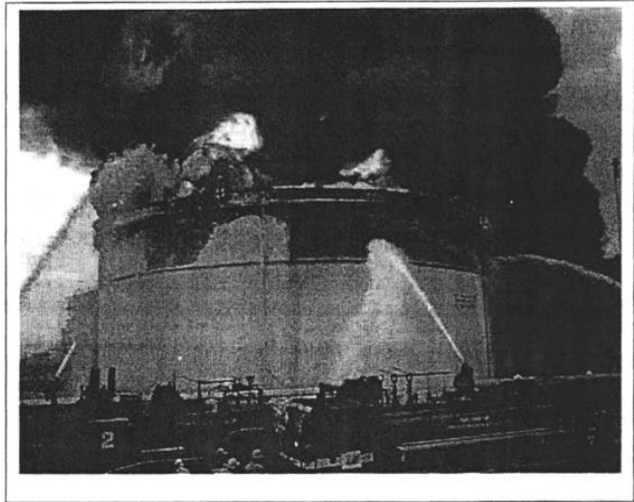

Gambar 3.14 Kebakaran akibat bejana tekan

b) Bahaya terhadap keracunan

Beberapa jenis gas tertentu mempunyai sifat-sifat beracun yang sangat membahayakan bagi makhluk hidup karena dapat meracuni darah dalam tubuh melalui system pernapasan atau merusak paru-paru maupun jaringan tubuh lainnya seperti kulit, mata, system syaraf dan lain-lain.

Gas-gas beracun bila terhirup melalui pernapasan dalam kadar tertentu yang relative kecil dapat mengakibatkan kematian seperti Chlorine, Sulfur Dioxide, Hydrogen Cydrogen Sulfide, Carbon Monoxide Ammoniak dan sebagainya. Orang-orang yang karena pekerjaannya berhubungan dengan gas-gas beracun maupun yang dapat menimbulkan iritasi harus cukup terlatih dan memahami bahaya yang ditimbulkannya dan mengetahui serta melaksanakan cara-cara pelaksanaan pekerjaan yang aman.

c) Bahaya terhadap pernapasan tercekik/aspisia

Sejumlah jenis gas tertentu yang tampaknya tidak berbahaya karena tidak beracun dan tidak dapat terbakar, seperti gas Argon, Nitrogen, Carbon Dioxide, Helium dan gas inert lainnya. Sebenarnya dapat mengakibatkan kematian apabila gas tersebut telah memenuhi ruangan tertutup sehingga Oxygen dalam ruang tersebut tidak cukup lagi memenuhi kebutuhan pernapasan. Gas-gas tersebut disebut juga gas inert.

Gas-gas inert ini bila terhirup dapat mengakibatkan orang menjadi lemas tanpa sadar dan bila tidak ada pertolongan secepatnya dapat menimbulkan kematian.

Memasuki ruangan-ruangan tertentu seperti ruang pengawasan, tangki penyimpanan, gudang, lubang dalam tanah dan sebagainya harus mendapat perhatian yang sungguh-sungguh demi menjaga keselamatan bagi pekerja

d) Bahaya terhadap peledakan

Semua jenis gas bertekanan yang tersimpan didalam botol baja maupun tangki gas mempunyai bahaya meledak karena ketidak mampuan kemasan dalam menahan tekanan gas yang ada di dalamnya. Tekanan gas yang ada di dalam botol baja akan naik karena gas berekspansi (mengembang) bila menerima sumber panas dari luar tabung maupun dan dalam tabung itu sendiri ataupun karena adanya cacat botol baja yang pada akhirnya tidak mampu menahan tekanan karena pecah meledak atau karena system pengaman botol seperti safety valve atau bursting disk dan lain-lain tidak bekerja dengan baik atau spesifikasinya tidak sesuai dengan standar sebagaimana mestinya.

Disamping itu gas bertekanan dapat meledak disebabkan karena menurunnya kekuatan tabung akibat korosi maupun benturan-benturan pada bejana yang melampaui batas-batas toleransi, sehingga tabung gas dalam tekanan penyimpanan yang normal dapat meledak secara tiba-tiba

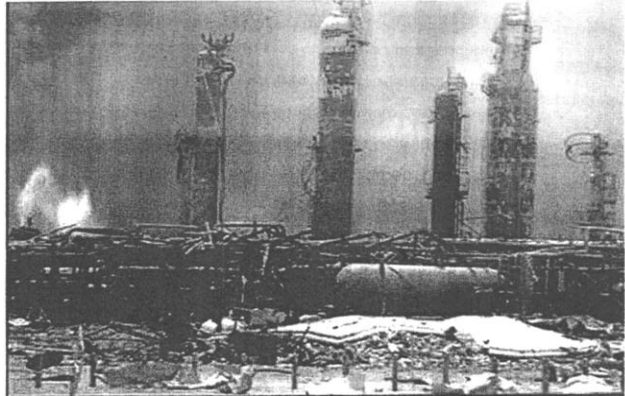

Gambar 3.15 Peledakan akibat bejana tekan

e) Bahaya terhadap cairan sangat dingin/cryogenic

Untuk kebutuhan industri dan penghematan ruang penyimpanan, maka gas disimpan dalam bentuk cairan dengan suhu yang sangat dingin antara  $-103\text{ }^{\circ}\text{C}$  sampai dengan  $-268\text{ }^{\circ}\text{C}$  pada tekanan sekitar  $15\text{ kg/cm}^2$ . Apabila terkena dengan cairan yang sangat dingin, maka cairan tersebut seketika akan menyerap panas tubuh yang terkena sehingga mengakibatkan luka seperti terkena luka bakar dan merusak jaringan tubuh, luka yang parah dapat mengakibatkan kematian bila tidak mendapatkan pertolongan segera.

4. Alat Perlengkapan Pengaman pesawat Uap Dan Bejana Tekanan Dan Penanganan Botol Baja Dan Instalasi Pipa

a. Peralatan Perlengkapan Pengaman Ketel Uap

Peralatan-peralatan bantu suatu ketel uap atau alat-alat pengaman pesawat uap ialah setiap alat yang dihubungkan atau dipasang pada pesawat uapnya sesuai dengan fungsi masing-masing alat, yang bertujuan agar pesawat uap dapat dipakai secara aman dalam operasinya. Sesuai dengan undang-undang dan peraturan uap, terdiri dari alat-alat sebagai berikut:

- 1) Dua buah tingkap pengaman,  
Tingkap pengaman ialah suatu alat yang bekerja secara otomatis membuka dan menutup tingkap atau katupnya tergantung pada tekanan dan bagian yang dihubungkan dengan alat tersebut, sehingga ruangan yang berhubungan dengan alat itu terhindari dari kenaikan tekanan yang berlebihan.
- 2) Satu pedoman tekanan,  
Pedoman tekanan (Manometer) ialah suatu alat pengukur tekanan dari suatu medium yang berbeda dalam suatu ruangan atau suatu cairan yang bertekanan dan sebagai medium dapat berupa uap,
- 3) Dua buah gelas pedoman air  
Gelas pedoman air ialah suatu alat untuk dapat melihat tinggi kolom air yang ada didalam ketel uap, yang mana gelas pedoman ini masing-masing ujungnya dihubungkan dengan ruangan uap dan ruangan air.
- 4) Dua buah alat (pompa) pengisi air  
Alat (pompa) pengisi air ialah suatu alat yang digunakan untuk memasukan air pengisi ke dalam ketel uap.
- 5) Satu alat tanda bahaya  
Alat pengontrol otomatis ialah suatu alat yang dapat memberitahukan kekurangan air didalam ketel uap, dimana alat ini dapat berbunyi bila air dalam ketel turun melampaui batas air ierendah yang



dijinkan. Adapun alat yang digunakan dapat berupa seruling atau klakson otomatis yang bekerja secara elektronik yang dihubungkan dengan listrik.

- 6) Satu tanda batas air terendah  
Tanda batas air terendah yang diijinkan ialah suatu tanda yang dipasangkan pada ketel uapnya atau pada alat pedoman air yang mana penempatan tanda batas air terendah ini adalah 100 mm di atas garis api untuk ketel uap darat dan 150 mm di atas garis api untuk ketel uap kapal.
  - 7) Satu keran cabang tiga  
Keran cabang tiga adalah suatu keran yang dipasang permanen pada ketel uap dan dipakai untuk memasang alat bantu uji ketika akan dilakukan pengujian terhadap ketel uap.
  - 8) Kran penguras sebanyak yang diperlukan  
Kerangan atau katup pembuangan ialah suatu alat untuk mengeluarkan air atau kotoran berupa endapan lumpur yang ada gas dan cairan di dasar ketel uapnya dan berguna pula untuk mengeluarkan atau mengosongkan seluruh air, bila ketel uap akan dibersihkan.
  - 9) Lubang lalu orang / Pemeriksaan  
Lubang lalu orang adalah suatu lubang yang terdapat pada ketel uapnya dengan ukuran 300 x 400 mm, yang mana melalui lubang tersebut orang dapat masuk guna melakukan pemeriksaan bagian dalam ketel uap
  - 10) Satu pelat nama  
Pelat nama adalah suatu pelat yang dipasangkan pada ketel uapnya berisikan identitas mengenai nama dan tempat pabrik pembuat, tekanan kerja yang diijinkan serta nomor seri pembuatan dari pabrik pembuat.
- b. Peralatan Perlengkapan Pengaman Pesawat Uap selain Ketel Uap, yaitu
- 1) Pemanas-pemanas Air
    - a) Satu tingkap pengaman

- b) Satu kerangan pembuang
  - c) Satu katup/ Check Valve pada Inlet
  - d) Lobang Periksa
- 2) Pengering-pengering uap
- a) Satu tingkap pengaman bila unitnya dapat dipisahkan dan ketelnya
  - b) Kerangan-kerangan pembuang air seperlunya
  - c) Lobang Periksa
- 3) Penguap-penguap
- a) Saliu tingkap pengaman
  - b) Satu pedoman tekanan
  - c) Satu gelas pedoman air; dan
  - d) Satu kerangan pembuang
- 4) Bejana-bejana uap
- a) Satu buah tingkap pengaman bila tekanannya  $>1/2$  kali tekanan kerja ketelnya; bila dua buah tingkap pengaman bila tekanannya  $< %$  kali tekanan kerja ketelnya.
  - b) Satu buah keran konirol uap
  - c) Satu Manometer
  - d) Lobang periksa
- c. Perlengkapan Pengaman Bejana Tekan

Alat perlengkapan adalah semua perlengkapan yang dipasang pada bejana tekan agar bejana tekan dapat bekerja dengan baik saat pemakainya atau pengoperasiannya, seperti: pressure gauge, level gauge, termometer gauge.

Alat pengaman adalah suatu peralatan yang dipasang langsung pada bejana tekan yang dapat membuang tekanan bila di dalam bejana terdapat tekanan yang melebihi tekanan kerja maksimum yang diizinkan sesuai ketentuan

Pelat nama adalah suatu pellet identifikasi berukuran tertentu yang dipasang / ditempel pada dinding bejana atau bagian lain yang mudah dilihat dan memuat

keterangan bejana tentang : nama pabrik pembuat, tahun dan tempat pembuatan, nomor seri pembuatan, tekanan disain atau tekanan kerja maksimum, tekanan uji dan waku pengujian, jenis dan volume bejana, tanda-tanda pemeriksaan atau pengujian

d. Penanganan Botol Baja dan Tabung Gas

1) Identitas dengan pewarnaan

Prinsip-prinsip pada botol baja atau tabung gas dapat dikeompokkan menurut : jenis, sifat dan potensi bahaya yang dapat sangat dominan sebagai berikut :

- a) Kelompok yang dapat menyebabkan tercekik diberi cat warna abu-abu.
- b) Kelompok gas mudah terbakar dan atau meledak dicat warna merah, kecuali : gas minyak cair atau elpiji dicat warna biru/*light blue* dengan tanda warna merah pada bagian sekeliling valve.
- c) Kelompok gas beracun dicat warna kuning tua.
- d) Kelompok gas yang dapat menyengat dicat warna kuning muda.
- e) Kelompok gas untuk keperluan kesehatan dicat warna putih.
- f) Kelompok gas campuran dicat warna sesuai dengan jenis gas yang dicampurkan.
- g) Zat asam dan gas-gas lain yang termasuk kelompok gas pengoksidasi dicat warna biru muda.

Untuk memudahkan pengelompokan tersebut di bawah ini dibuat tabel seperti terlihat pada tabel 3.1. Pengelompokan pewarnaan ini tidak berlaku untuk tabung gas aluminium.

Tabel 3.1 Pengelompokan Jenis Gas

NO	JENIS GAS	WARNA	KET
1.	Gas Oksigen	Biru muda	
2.	Gas Oksigen untuk kesehatan	Putih	
3.	Gas Nitrogen	Abu-abu	
4.	Gas-gas mulia (Ar, Kr, Xr, Ne)	Abu-abu	
5.	Gas Freon (Fluoro Carbon)	Sesuai dengan jenis Gasnya	
6.	Gas-gas beracun (misalnya Arsine Carbon Monoksida, Asam Fenol,		
7.	Gas-gas yang menyengat (misalnya : Amoniak Chlor, Sulfur	Kuning muda	
8.	Gas Hidrogen	Merah	
9.	Gas Hidrokarbon	Merah	
10.	Gas Karbon dioksida	Abu-abu	
11.	Gas-gas campuran	Warna sesuai dengan warna jenis gas campuran	

2) Identitas dengan huruf

Pada bagian botol baja atau tabung gas diberi tulisan nama gas yang diisikan, dibuat dengan huruf balok warna hitam.

3) Identitas dengan label

Pemberian label pada botol baja atau tabung gas ditempatkan pada pundak botol baja atau tabung gas. Ukuran dan tulisan label disesuaikan dengan jenis, sifat dan potensi bahaya serta kapasitas botol baja atau tabung gas sebagai berikut:

- a) Pemberian label ditempelkan pada pundak botol baja atau tabung gas.
- b) Ukuran dan warna label disesuaikan dengan jenis, sifat dan potensi bahaya serta kapasitas gas.
- c) isi tabel memberikan keterangan tentang jenis gas, simbol bahaya gas, peringatan tentang

bahaya/kecelakaan dan cara penanggulangan  
bahaya / kecelakaan / emergency.

- 4) Identitas dengan pelat nama atau tanda *slagietter*. Pemberian pelat nama pada botol baja atau tabung gas dilakukan dengan cara penandaan dengan cap huruf (*slagietter*) pada pundak botol baja atau tabung gas. Terhadap botol baja atau tabung gas yang mempunyai tebal dinding kurang dari 4,0 mm, *slagietter* dilarang dilakukan karena dapat mengurangi kualitas dan kekuatan.

*Slagietter* harus memberikan keterangan tentang :

- a) Nama pemiik
- b) Nama pembuat, nomor seri pembuatan dan tahun pembuatan
- c) Nama gas yang diisikan bukan symbol kimia
- d) Berat botol baja atau tabung gas tanpa valve
- e) Tekanan pengisian yang diizinkan
- f) Berat maksimum gas bila yang diisikan jenis gas cair
- g) Kapasitas tampung air

#### e. Desain atau Perencanaan

Hal-hal yang berhubungan dengan perencanaan :

- 1) Tekanan desain adalah tekanan yang digunakan dalam pendesainan/perencanaan suatu pesawat uap/bejana tekanan untuk menghitung tebal pesawat uap/bejana tekanan yang diperlukan belum termasuk penambahan tebal karena korosi.
- 2) Tekanan kerja maksimum yang diperbolehkan adalah tekanan yang masih bisa ditoleransi tanpa merusak bagian dari pesawat uap/bejana tekan; pada setiap bagian pesawat uap/bejana tekanan berdasarkan tebal peist sebenarnya/tebal pelat nominal untuk pembuatan pesawat uap / bejana tekanan.

- 3) Tekanan kerja normal adalah tekanan kerja yang dipakai untuk mengetahui kekuatan konstruksi suatu pesawat uap/bejana tekanan tekan.
- 4) Suhu kerja atau suhu operasi adalah temperatur yang akan dipertahankan pada dinding pesawat uap/bejana tekanan selama pesawat uap/bejana tekanan dioperasikan dan suhu ini tidak boleh melebihi suhu desain.
- 5) Suhu desain adalah temperatur yang dipakai patokan yang tidak boleh dilampaui yang diterima atau kontak dengan dinding pesawat uap/bejana tekanan akibat kontak panas dengan fluida di dalam pesawat uap/bejana tekanan berdasarkan suhu test bahan dinding pesawat uap/bejana tekanan.
- 6) Nilai tegangan tarik adalah nilai kuat tarik dari bahan yang didapat dari hasil pengujian tarik.
- 7) Nilai tegangan maksimum yang diperbolehkan adalah tegangan maksimum yang diizinkan yang digunakan dalam rumus desain suatu pesawat uap/bejana tekanan.
- 8) Tebal pelat dinding pesawat uap/bejana tekanan adalah tebal yang dimiliki oleh suatu pesawat uap/bejana tekanan, berupa tebal pelat yang diperlukan, tebal desain dan tebal nominal.
  - (a) Tebal yang diperlukan adalah tebal yang diperoleh dari suatu rumus dalam Standart atau Formula.
  - (b) Tebal desain adalah tebal yang diperlukan (a) ditambah ketebalan karena korosi (*allowance*).
  - (c) Tebal nominal adalah tebal pelat yang sebenarnya (*actual*) yang digunakan untuk pembuatan suatu pesawat uap / bejana tekanan.
- 9) Efisiensi sambungan las, adalah suatu angka atau koefisiensi yang dipakai sebagai angka pengali pada nilai tegangan maksimum yang dibolehkan.
- 10) Nilai batas mulur bahan adalah nilai tertinggi tegangan yang diizinkan untuk menghitung kembali kekuatan konstruksi suatu pesawat uap / bejana tekanan

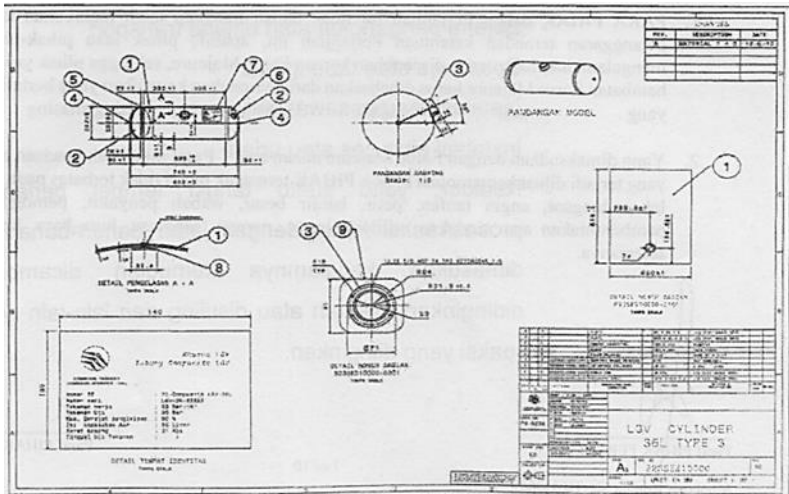

Gambar 3.16 Desain dan Perencanaan Bejana Tekan

#### f. Pemilihan Material

Pemilihan utama dalam pemilihan suatu material adalah kemungkinan korosi yang timbul jika material/bahan tersebut tidak berada dalam kondisi yang sesuai dengan medium/gas yang dikemasnya, faktor lainnya yang dipertimbangkan adalah kegunaannya, sifat mekanik, sifat fisik kimia, daya tahan terhadap cuaca, lingkungan, panas, biaya pembuatan/pengadaan, perawatan serta pemeliharaan.

Pemilihan bahan konstruksi terutama ditujukan untuk keperluan keselamatan pemakaian/keselamatan kerja disamping untuk mendapatkan biaya yang murah, dengan tidak terlepas dari pertimbangan adanya pengaruh zat kimia/mediumnya terhadap bahan konstruksi dan sebaliknya.

Jika untuk menyimpan atau mengemas satu jenis gas/zat kimia kemungkinan besar dapat diperoleh suatu

bahan konstruksi yang dapat tahan sepenuhnya, namun bahan tersebut dapat jadi terlalu mahal atau pun tidak tersedia sama sekali, sehingga dalam praktek biasanya dipilih dalam suatu bahan yang secara ekonomi lebih murah dan mempunyai laju korosi yang cukup lambat.

Untuk bejana/tangki penampung guna gas-gas atau bahan kimia yang berbeda, bahannya pun juga harus berbeda-beda. Oleh karena itu pemilihan bahan harus benar-benar memenuhi atau tahan terhadap semua zat/gas/bahan kimia yang masuk. Dalam kenyataan hal ini mustahil, untuk hal tersebut sebagian besar bahan-bahan konstruksi pesawat uap/bejana tekanan digunakan bahan dengan daya tahan yang cukup tinggi dan dengan memberi tambahan ketebalan plat dinding sesuai laju timbulnya korosi.

Berikut ini diberikan keterangan mengenai beberapa bahan konstruksi yang banyak digunakan dalam konstruksi pesawat uap/bejana tekanan untuk keperluan penyimpanan / penampungan gas bertekanan atau tangki penampung bahan kimia lainnya

#### 1) Logam

- (a) Logam-logam bas: seperti : besi tuang, besi campuran, baja lunak (*mild steel*), baja campuran, baja bahan anti karat (*stainless steel*)
- (b) Logam-logam bukan besi seperti: aluminium, timah, rilet krom, tembaga, seng perunggu dan kuningan.

#### 2) Non Logam

- (a) Logam-logam besi seperti besi tuang (*cast iron*) dan besi campuran (*iron alloy*), karena sifatnya kedua jenis ini tidak dapat digunakan untuk pemoustan bejana tekan (cocok untuk tangki bahan-bahan kimia).
  - Kadar karbon harus rendah (0,1 - 0.25 %)
  - Dalam keadaan normal korosinya harus lambat



- Tidak mudah patah/rapuh

Untuk bahan pembuatan pesawat uap / bejana tekanan digunakan baja lunak (mild steel), baja tuang (cast steel) maupun baja tahan karat (stainless steel) atau baja campuran.

- (b) Logam-logam bukan besi seperti: aluminium, kromium, tembaga, timah, nikel, tin, seng, kuningan, kuningan dan perunggu pada dasarnya tidak dapat dipakai untuk tangki/bejana penampung bahan kimia.
- (c) Bahan bukan logam lainnya seperti: grafit, kaca, plastik dipakai sebagai bahan tambahan pelengkap instalasi pesawat uap/bejana tekanan sesuai kebutuhan

g. Prosedur Penerbitan Pengesahan Kelayakan Pembuatan Pesawat Uap dan Bejana Tekanan

- 1) Perusahaan pembuat harus memberitahukan secara tertulis kepada Kepala Dinas Setempat. Surat pemberitahuan harus dilampirkan dengan dokumen teknik yang disyaratkan untuk pembuatan. yang sekurang-kurangnya terdiri dari :
  - a) Berkas pengesahan gambar rencana pembuatan pesawat uap / bejana tekanan
  - b) Copy SKP perusahaan dan sertifikat juru las
  - c) Dokumen teknik yang terkaitnya dengan material dan proses pembuatan
- 2) Kepala Dinas setempat menyampaikan surat pemberitahuan tersebut beserta lampirannya kepada Pegawai Pengawas Spesialis Pesawat Uap dan Bejana Tekanan sesuai hirarki dilanjutkan menerbitkan Surat Perintah Tugas untuk melaksanakan pengawasan pembuatan pesawat uap / bejana tekanan

- 3) Pegawai pengawas dari Dinas setempat atau Ahli K3 yang berwenang melakukan verifikasi atau pemeriksaan terhadap dokumen teknis, obyek teknis, dan proses pekerjaan serta pengujiannya.
  - 4) Perusahaan pembuat harus membuat Data teknik pembuatan yang memuat data umum, data teknis dan data pemeriksaan dan pengujian yang dilakukan pada tahap pembuatan.
  - 5) Pegawai Pengawas atau Ahli K3 wajib membuat laporan pengawasan pembuatan.
  - 6) Laporan dimaksud pada (e) dan Data teknik pembuatan dimaksud pada (d) disampaikan kepada Kepala Dinas setempat dan kepada Pemerintah
- h. Prosedur Pemeriksaan dan Pengujian Pesawat Uap dan Bejana Tekanan
- 1) Prosedur Pemeriksaan dan Pengujian Pada Tahap Pembuatan
    - a) Perusahaan pembuat harus memberitahukan secara tertulis kepada Kepala Dinas setempat. Surat Pemberitahuan harus dilampirkan dengan dokumen teknik yang disyaratkan untuk pembuatan, yang sekurang-kurangnya terdiri dari :
      - (1) Berkas pengesahan gambar rencana pembuaian pesawat uap dan bejana tekanan.
      - (2) Copy SKP perusahaan dan sertifikat juru las.
      - (3) Dokumen teknik yang terkaitnya dengan mater pembuatan.

Catatan : Pengesahan gambar rencana pembuatan pesawat uap/bejana tekanan diterbitkan oleh Pemerintah
    - b) Kepala Dinas setempat menyampaikan surat pemberitahuan tersebut beserta lampirannya kepada Pegawai Pengawas Spesialis Pesawat Uap

dan Bejana Tekan sesuai hirarki dilanjutkan menerbitkan Surat Perintah Tugas untuk melaksanakan pengawasan pembuatan pesawat uap/bejana tekanan.

- c) Pegawai Pengawas dari Dinas setempat atau Ahli K3 yang berwenang melakukan verifikasi atau pemeriksaan terhadap dokumen teknis, obyek teknis, dan proses pekerjaan serta pengujian.
  - d) *Perusahaan pembuat harus membuat Data Teknik Pembuatan* yang membuat data umum, data teknis dan data pemeriksaan dan pengujian yang dilakukan pada tahap pembuatan.
  - e) Pegawai Pengawas atau Ahli K3 wajib membuat Laporan pengawasan pembuatan.
  - f) Laporan dimaksud pada (e) dan Data Teknik Pembuatan dimaksud pada (d) disampaikan kepada Kepala Dinas setempat dan kepada Pemerintah
- 2) Prosedur Pemeriksaan dan Pengujian Pada Tahap Perakitan atau Pemasangan
- a) Perusahaan perakit/pemasang harus memberitahu secara tertulis tentang kegiatannya kepada Kepala Dinas setempat. Surat pemberitahuan harus dilampirkan dengan dokumen teknis yang disyaratkan untuk perakitan atau pemasangan yang sekurang-kurangnya terdiri dari :
    - (1) Berkas pengelasan perakitan dan atau data dokumen teknis yang terkait dengan fondasi, pemipaan, Lain-lain.
    - (2) Copy SKP perusahaan dan sertifikai juru las.
    - (3) Surat Permohonan Pemakaian pesawat uap/bejana tekanan dari Calon Pemakai.
  - b) Kepala Dinas setempat menyampaikan surat pemberitahuan tersebut beserta lampirannya

kepada Pegawai Pengawas Spesialis Pesawat Uap dan Bejana Tekan sesuai hierarki dilanjutkan menerbitkan Surat Perintah Tugas untuk melaksanakan pengawasan perakitan atau pemasangan pesawat uap/bejana tekanan

- c) Pegawai Pengawas dari Dinas setempat atau Ahli K3 yang berwenang melakukan kegiatan sebagaimana dimaksud.
  - d) Pegawai Pengawas atau Ahli K3 yang telah melaksanakan pemeriksaan dan pengujian wajib membuat laporan pemeriksaan dan pengujian pesawat uap/bejana tekanan (pemeriksaan pertama).
  - e) Laporan tersebut harus disampaikan kepada Kepala Dinas setempat
- 3) Prosedur Pemeriksaan dan Pengujian Pada Tahap Pemakaian (Pemeriksaan Berkala atau Khusus)
- a) Kepala Dinas setempat menerbitkan Surat Pemberitahuan Rencana Pemeriksaan yang ditujukan kepada pemakai pesawat uap/bejana tekanan dan Surat Perintah Tegas bagi Pegawai Pengawas Spesialis Pesawat Uap dan Bejana Tekan untuk melaksanakan pemeriksaan dan pengujian berkala atau khusus.
  - b) Sebelum pemeriksaan dilakukan, pemakai wajib mengusahakan agar pesawat uap/ bejana tekanan dan alat-alat perlengkapan/pengaman dalam keadaan siap untuk diperiksa secara sempurna dan menyiapkan buku ijin pemakaian pesawat uap/bejana tekanan yang bersangkutan dan sertifikat operator.
  - c) Pegawai Pengawas dari Dinas setempat atau Ahli K3 berwenang melakukan kegiatan sebagaimana dimaksud.

- d) Pegawai Pengawas atau Ahli K3 yang telah melaksanakan pemeriksaan dan pengujian wajib membuat laporan pemeriksaan dan pengujian pesawat uap/bejana tekanan (pemeriksaan berkala atau khusus).
  - e) Khusus bagi Pegawai Pengawas, wajib melakukan pencatatan pada Akte Ijin Pesawat Uap atau Pengesahan Pemakaian Bejana Tekanan yang bersangkutan perihal hasil pemeriksaan pengujian diperiksa secara sempurna dan menyiapkan buku ijin berkala atau khusus serta persyaratan K3 yang dinilai perlu dilaksanakan guna menjamin keselamatan pemakaian pesawat uap/bejana tekanan
- 4) Prosedur Pemeriksaan dan Pengujian berkaitan dengan Reparasi dan Modifikasi
- a) Sebelum dilakukan reparasi atau modifikasi pemakai wajib menyiapkan pesawat uap/bejana tekanan dalam kondisi siap untuk diadakan pemeriksaan pendahuluan oleh Pegawai Pengawas Spesialis Pesawat Uap dan Bejana Tekan.
  - b) Perusahaan pelaksana reparasi atau modifikasi wajib menyiapkan dokumen teknis yang disyaratkan untuk pelaksanaan reparasi atau modifikasi dan menyampaikan kepada Kepala Dinas setempat. Dokumen teknis yang disyaratkan sekurang-kurangnya terdiri dari:
    - (1) Berkas Pengesahan gambar rencana reparasi atau modifikasi
    - (2) Copy Akte ijin Pemakaian dari pesawat uap/bejana tekanan yang bersangkutan
    - (3) Copy S.K.P Perusahaan dan Sertifikat Juru LasCatatan :  
Pengesahan gambar rencana atau modifikasi suatu pesawat uap/bejana tekanan diterbitkan oleh Pejabat yang menerbitkan Ijin Pemakaian

dari pesawat uap/bejana tekanan yang bersangkutan.

- c) Kepala Dinas setempat menyampaikan surat pembentahuan tersebut beserta lampirannya kepada Pegawai Pengawas Spesialis Pesawat Uap dan Bejana Tekan sesuai hierarki dilanjutkan menerbitkan Surat Perintah Tugas untuk melaksanakan pengawasan reparasi atau modifikasi atau modifikasi pesawat uap/bejana tekanan.
  - d) Pegawai Pengawas dari Dinas setempat atau Ahli K3 berwenang melakukan kegiatan sebagaimana dimaksud
  - e) Pegawai Pengawas dari Dinas setempat atau Ahli K3 yang telah melakukan pemeriksaan dan pengujian wajib membuat laporan pemeriksaan dan pengujian pelaksanaan reparasi atau modifikasi.
  - f) Khusus bagi Pegawai Pengawas, wajib melakukan pencatatan pada Akte ijin pesawat uap/Pengesahan Pemakaian bejana tekanan yang bersangkutan perihal hasil pemeriksaan/pengujian serta persyaratan K3 yang dinilai perlu dilaksanakan guna menjamin keselamatan pemakaian pesawat uap/bejana tekanan
- 5) Prosedur Pemeriksaan dan Pengujian berkaitan dengan Perakitan Pemasangan karena Pemindahan Pesawat uap/bejana tekanan
- a) Perusahaan. atau pemasang harus menyampaikan secara tertulis kepada Kepala Dinas setempat. Surat pemberitahuan harus dilampirkan dengan dokumen teknis yang disyaratkan untuk perakitan/pemasangan yang sekurang-kurangnya terdiri dari :
    - (1) Copy Akte ijin Pemakaian dari pesawat uap/bejana tekanan yang bersangkutan
    - (2) Copy S.K.P Perusahaan dan Sertifikat juru las.

- (3) Sertifikat material (bila ada bagian yang diganti baru)
- b) Calon Pemakai wajib menyampaikan surat permohonan pemakaian dan Akte Ijin/Pengesahan Pemakaian Asli kepada Dinas setempat.
  - c) Kepala Dinas setempat menyampaikan surat pemberitahuan tersebut beserta lampirannya kepada Pegawai Pengawas Spesialis Pesawat Uap dan Bejana Tekan sesuai hierarki di lanjutkan menerbitkan Surat Perintah Tugas untuk melaksanakan pengawasan perakitan atau pemasangan pesawat uap/bejana tekanan.
  - d) Pegawai Pengawas dari Dinas setempat atau Ahli K3 berwenang melakukan kegiatan sebagaimana dimaksud
  - e) Pegawai Pengawas dari Dinas setempat atau ahli K3 yang telah melakukan pemeriksaan dan pengujian wajib membuat laporan pemeriksaan dan pengujian. Apabila pesawat uap/bejana tekanan yang diperiksa/diuji berasal dari kabupaten (atau kota lain).
  - f) Khusus bagi Pegawai Pengawas, wajib melakukan pencatatan pada Akte Ijin Pemakaian dari pesawat uap/bejana tekanan yang bersangkutan perihal hasil pemeriksaan pengujian serta persyaratan K3 yang dinilai perlu guna menjamin keselamatan pemakaian pesawat uap / bejana tekanan
- 6) Ketentuan Khusus pada Pemeriksaan dan Pengujian
- a) Pemeriksaan dan atau pengujian yang pelaksanaannya oleh Ahli K3 Spesialis Pesawat Uap dan Bejana Tekan.
    - (1) Apabila Kegiatan pemeriksaan dan atau pengujian pada tahap pembuatan sampai dengan tahap perakitan dilaksanakan oleh Ahli K3 dari PJK3 maka Kepala Dinas setempat harus menyerahkan 1 (satu) set dokumen

- teknik yang dipersyaratkan bagi kegiatan dimaksud kepada Ahli K3 yang bersangkutan .
- (2) Kepala Dinas setempat menerbitkan Surat Persetujuan Pemeriksaan dan Pengujian oleh Ahli K3, berdasarkan surat permohonan dari PJK3.
  - (3) Laporan pemeriksaan dan pengujian yang dibuat oleh Ahli K3 harus dievaluasi oleh Pegawai Spesialis Pesawat Uap dan Bejana Tekan dan ditanda tangani oleh Pegawai Pengawas dimaksud.
- b) Penyiapan Tenaga Kerja dan Peralatan pada saat pemeriksaan dan pengujian dilaksanakan sesuai dengan tahapan kegiatan sebagaimana dimaksud maka perusahaan pembuat atau pemasang atau perakit, atau pemakai, atau pelaksanaan reparasi atau modifikasi, diwajib menyiapkan dan menyerahkan tenaga kerja dan peralatan yang diperlukan untuk pelaksanaan pemeriksaan dan pengujian kepada Pegawai Pengawas atau Ahli K3 yang melaksanakan
- i. Prosedur Penerbitan Akte ijin Pesawat Uap dan Pengesahan Pemakaian Bejana Tekanan
- 1) Akte ijin / Pengesahan Pemakaian
    - a) Setiap laporan pemeriksaan dan pengujian pesawat uap/bejana tekanan sebagai dimaksud harus dicatat dalam buku Register dan diberi nomor sesuai ketentuan.
    - b) Pembuatan buku Akte ijin/Pengesahan Pemakaian pesawat uap atau pengesahan pemakaian bejana tekanan dengan data yang diambil dari laporan pemeriksaan dan pengujian: Akte ijin/Pengesahan Pemakaian ditandatangani oleh Kepala Dinas setelah diparaf oleh Pegawai Pengawas dan atasan langsung Pegawai Pengawas.



- c) Setiap buku Akte Ijin/Pengesahan Pemakaian harus dicatat dalam Buku Register Akte Ijin/Pengesahan Pemakaian dan diberi nomor sesuai ketentuan.
  - d) Akte Ijin/Pengesahan Pemakaian asli disampaikan kepada Pemakai pesawat uap/bejana tekanan, tindakan pertama disimpan di Dinas setempat dan tindakan kedua disampaikan ke Pemerintah.
- 2) Pembuatan Surat Keputusan Mutasi
- a) Setiap laporan pemeriksaan dan pengujian sehubungan dengan pemasangan kembali sebagaimana dimaksud harus dicatat dalam buku Register dan diberi nomor sesuai ketentuan.
  - b) Pencatatan atas Akte Ijin/Pengesahan Pemakaian pesawat uap/bejana tekanan pada buku Register Akte Ijin/Pengesahan Pemakaian baik dengan atau tanpa perubahan nomor Akte Ijin/Pengesahan Pemakaian.
  - c) Pembuatan SK. Mutasi berkaitan dengan pergantian pemakai dan atau perubahan tempat pemasangan.
  - d) S.K. Mutasi asli dengan dilampiri buku Akte Ijin/Pengesahan Pemakaian yang telah dicatat dalam buku Register, disampaikan kepada Pemakai yang baru, tindakan pertama disimpan di Dinas setempat dan tindakan kedua disampaikan kepada Pemerintah

# BAB IV

## KESEHATAN DAN KESELAMATAN KERJA PADA PENGGUNAAN PESTISIDA



### 1. Dasar Hukum

- a. Undang-undang No.1 tahun 1970 tentang Keselamatan Kerja
- b. Peraturan Menteri Tenaga Kerja No.Per.03-/Men/ 936 tentang tentang Syarat-syarat K3 di Tempat Kerja Yang Mengelola Pestisida

### 2. Pengertian

Pestisida adalah semua zat kimia dan bahan lain serta jasad renik dan virus yang dipergunakan untuk :

- a. Memberantas atau mencegah hama-hama dan penyakit yang merusak tanaman/bagian-bagian tanaman dan hasil-hasil tanaman.
  - b. Memberantas rerumputan.
  - c. Mematikan daun dan mencegah pertumbuhan yang tidak diinginkan.
  - d. Menyebabkan penyakit pada manusia atau binatang yang perlu dilindungi dengan penggunaan pada tanaman, tanah dan air. Mengatur dan merangsang pertumbuhan tanaman atau bagian-bagian tanaman tidak termasuk pupuk, hewan piaraan dan ternak.
  - e. Memberantas atau mencegah binatang-binatang dan jasad jasad renik dalam rumah tangga, bangunan dan dalam alat- alat pengangkutan
  - f. Memberantas atau mencegah binatang-binatang yang dapat merusak dan mengganggu
- ### 3. Jenis Pestisida Menurut Bentuk Formulasi
- a. Formulasi Cair

Formulasi pestisida bentuk cair biasanya terdiri dari pekatan yang dapat emulsikan (EC), pekatan yang larut dalam air (WSC), pekatan dalam air (AC), pekatan dalam minyak (OC), aerosol (A), gas yang dicairkan (LG).

1) Pekatan yang dapat diemulsikan

Formulasi pekatan yang dapat diemulsikan atau Emulsifiable Concentrate (yang lazim disingkat (EC) merupakan formulasi dalam bentuk cair yang dibuat dengan melarutkan bahan aktif dalam pelarut tertentu dan ditambah surfaktan atau bahan pengemulsi. Formulasi untuk penyemprotan penggunaan perlu diencerkan dengan air, sehingga formulasi ini akan segera menyebar dan membentuk emulsi dan memerlukan sedikit pengadukan. Pestisida yang termasuk formulasi pekatan yang dapat diemulsikan mempunyai kode (EC) dibelakang nama dagangnya.

Contoh : Agrothion 50 EC, Basudin 60 EC

2) Pekatan yang larut dalam air

Formulasi yang larut dalam air atau Water Soluble Concentrate merupakan formulasi cair yang terdiri dari bahan aktif yang dilarutkan dengan pelarut tertentu yang dapat bercampur baik dengan air. Formulasi ini sebelum digunakan terlebih dahulu diencerkan dengan air kemudian disemprotkan. Pestisida yang termasuk formulasi ini mempunyai kode WSC dibelakan nama dagangnya.

Contoh : Azodrin 15 WSC

3) Pekatan dalam air

Formulasi pekatan dalam air atau Aqueous Concentrate (AC) merupakan pekatan pestisida yang dilarutkan dalam air. Biasanya pestisida yang diformulasikan sebagai pekatan dalam air adalah bentuk garam dari herbisida asam yang mempunyai kelarutan tinggi dalam air. Pestisida yang termasuk formulasi ini mempunyai kode AC dibelakang nama dagangnya.

Contoh : BANFEL 480 AC

4) Pekatan dalam minyak

Pekatan dalam minyak atau Oil Concentrate (OC) adalah formulasi cair yang mengandung bahan aktif dalam konsentrasi tinggi yang dilarutkan dalam pelarut hidrokarbon aromatic seperti xilin atau nafta. Formulasi ini biasanya digunakan setelah diencerkan dengan pelarut hydrocarbon yang lebih murah seperti solar kemudian disemprotkan atau dikabutkan (Fogging). Pestisida yang termasuk formulasi ini mempunyai kode OC dibelakang nama dagangnya.

Contoh : AGRIDEX 420 OC

5) Aerosol

Formulasi pestisida aerosol adalah formulasi cair yang mengandung bahan aktif yang dilarutkan dalam pelarut organic. Kedalam larutan ini ditambahkan gas yang bertekanan dan kemudian dikemas sedemikian rupa sehingga menjadi kemasan yang siap pakai dan dibuat dalam konsentrasi yang rendah. Pestisida yang termasuk formulasi ini mempunyai kode A dibelakang nama dagangnya.

Contoh : Flygon A

6) Gas yang dicairkan atau liquefied gases

Formulasi ini adalah formulasi pestisida dalam bahan aktif dalam bentuk gas yang dimampatkan padatekanan dalam suatu kemasan. Formulasi pestisida ini digunakan dengan cara fumigasi ke dalam ruangan atau tumpukan bahan makanan atau penyuntikan ke dalam tanah. Pestisida yang termasuk formulasi ini mempunyai kode LG dibelakang nama dagangnya.

Contohnya : SOBROM 98 LG

b. Formulasi Tepung

1) Tepung yang dapat disuspensikan (dilarutkan)

Formulasi tepung yang dapat disuspensikan atau Wattle Powder (WP) atau disebut juga Dispersible Powder (DP) adalah tepung kering yang halus, sebagai bahan pembawa inert (misalnya : tepung tanah liat) yang apabila dicampur dengan air akan membentuk suspense, yang ditambah dengan bahan aktif suatu

pestisida. Kedalam formulasi ini juga ditambahkan surfaktan sebagai bahan pembasah atau penyebar untuk mempercepat pembasahan tepung untuk air, mencegah pengendapan, mencegah penggumpalan tepung. Pestisida yang termasuk formulasi ini mempunyai kode WP di belakang nama dagangnya.

Contohnya : FICAM 50 WP

2) Tepung yang dapat dilarutkan

Formulasi yang dapat dilarutkan atau Soluble Powder (SP) sama dengan formulasi tepung yang dapat disuspensikan, tapi bahan aktif pestisida maupun bahan pembawa dan bahan alinnya dalam formulasi ini mempunyai kode SP dibelakang nama dagangnya.

Contoh : DICARZOL 25 SP

3) Butiran

Dalam formulasi butiran atau granula (G), bahan aktif pestisida dicampur atau dilapisi oleh penempel pada bagian luar bahan pembawa yang inert, seperti inert, tanah liat, pasir atau tongkol jagung yang ditumbuk. Kadar bahan aktif formulasi ini berkisar antara 1-40%. Formulasi ini digunakan secara langsung tanpa bahan pengencer dengan cara menabur. Pestisida yang termasuk formulasi ini mempunyai kode G dibelakang nama dagangnya.

Contohnya : ABATE 1 G

4) Pekatan debu

Pekatan debu atau Dust Concentrate (DC) adalah tepung kering yang mudah lepas dengan ukuran kurang dari 75 micron, yang mengandung bahan aktif dalam konsentrasi yang relative tinggi, berkisar antara 25-75%. Pestisida yang termasuk formulasi ini mempunyai kode DC dibelakang nama dagangnya

5) Debu

Formulasi pestisida dalam bentuk debu terdiri dari bahan pembawa yang kering dan yang halus, mengandung bahan halus, mengandung bahan aktif dalam konsentrasi antara 1-10%. Ukuran partikel debu kurang dari 70 micron. Pestisida yang termasuk

formulasi ini mempunyai kode D dibelakang nama dagangnya.

Contohnya : LANNATE 2 D

6) Umpan

Formulasi umpan atau bait (B) adalah campuran bahan aktif pestisida dengan bahan penambah yang inert. Formulasi ini biasanya berbentuk bubuk, pasta atau butiran. Pestisida yang masuk dalam formulasi ini mempunyai kode B dibelakang nama dagangnya.

Contohnya : KLERAT RM B

7) Tablet

Formulasi ini ada dua macam. Bentuk yang pertama adalah tablet yang terkena udara akan menguap menjadi fumigant. Bentuk ini akan digunakan untuk fumigasi gudang atau perpustakaan. Pestisida dalam formulasi ini mempunyai kode T dibelakang nama dagangnya.

Contohnya PHOSTOXIN 56 T

Bentuk kedua adalah tablet yang bila menggunakannya diperlukan pemanasan. Uap yang dihasilkan dari pemanasan tablet tersebut dapat membunuh/mengusir hama (nyamuk). Pestisida dalam formulasi ini mempunyai kode T dibelakang nama dagangnya

Contohnya : FUMAKILA T

c. Padatan Lingkaran

Formulasi padatan lingkaran adalah campuran bahan aktif pestisida dengan serbuk gergaji kayu dan perekat yang dibentuk menjadi padatan yang melingkar. Formulasi ini mempunyai kode MC dibelakang nama dagangnya.

Contoh : MOSFLY 0,02 MC

4. Jenis Pestisida Menurut Tingkat Bahayanya

Berdasarkan bentuk fisik, jalur masuk ke dalam tubuh dan daya racunnya, pestisida dikelompokkan menjadi empat kelas, yaitu :

- a. Pestisida yang sangat berbahaya sekali
- b. Pestisida yang sangat berbahaya

- c. Pestisida yang berbahaya
- d. Pestisida yang cukup berbahaya

Tingkat bahaya pestisida ini tertera pada label dikemas pestisida yang bersangkutan, baik bentuk tulisan maupun gambar (pictogram).

5. Kesehatan dan Keselamatan Kerja pada Penggunaan Pestisida

a. Izin menggunakan pestisida

Setiap orang atau badan hukum dilarang menggunakan pestisida yang tidak didaftar dan atau memperoleh izin Menteri Pertanian izin sementara atau izin percobaan diberikan untuk jangka waktu satu tahun, sedangkan izin tetap diberikan untuk jangka waktu lima tahun dan dalam jangka waktu itu dapat ditinjau kembali atau dicabut apabila dianggap perlu karena pengaruh samping yang tidak diinginkan.

b. Team antar Departemen/Instansi

Peredaran dan penyimpanan pestisida diatur oleh Menteri Perdagangan atas usul Menteri Pertanian. Hasil-hasil yang secara langsung maupun tidak langsung menyangkut keselamatan dan kesehatan manusia diatur oleh Menteri Kesehatan dan Menteri Tenaga Kerja sesuai dengan bidang dan wewenang masing-masing Pemeriksaan konstruksi ruang penyimpanan, cara penyimpanan, keselamatan dan kesehatan kerja, pembukuan, pengeluaran, mutu label, pembungkus dan residu menjadi wewenang setiap pejabat yang ditunjuk oleh Menteri Pertanian untuk melaksanakan tugas tersebut.

Dari ketentuan tersebut maka didaerah dikenal pengawas Pestisida yang dimana Kartu Pengawas tersebut dikeluarkan oleh Menteri Pertanian. Pengawas pestisida ini ada yang berada di Kementan, Kemenaker dan Kemenkes

c. Tenaga Kerja yang dipekerjakan pengelola pestisida  
Tenaga kerja yang boleh dipekerjakan mengelola pestisida harus memenuhi syarat-syarat sebagai berikut ;

- 1) Telah berumur 18 tahun ke atas.

- 2) Telah menjalani pemeriksaan kesehatan dokter pemeriksa.
- 3) Telah mengikuti latihan mengenai cara pengelolaan pestisida serta pengetahuan tentang bahaya- bahaya pencegahannya dan cara pemberian P3K apabila terjadi keracunan.

Selanjutnya kepada tenaga kerja yang dipekerjakan mengelola pestisida, perlu diberikan pemahaman sbb ;

- 1) Tidak boleh mengalami pemaparan lebih dari 5 jam sehari dalam 30 jam seminggu
  - 2) Memakai APD yang terdiri dari : pakaian kerja sepatu laras tinggi sarung tangan (*jenis water proof*), kacamata pelindung atau pelindung muka dan pelindung pernafasan
  - 3) Dalam menyemprotkan pestisida tidak boleh menggunakan pestisida dalam bentuk debu, jangan sampai ada tenaga kerja yang akan melakukan pengelolaan pestisida apabila. ;
    - a) Dalam keadaan mabuk
    - b) Mempunyai kekurangan-kekurangan lain baik fisik maupun mental yang mungkin dapat membahayakan.
    - c) Terdapat luka atau mempunyai penyakit kulit pada anggota badan yang kemungkinan dapat terkena oleh pestisida kecuali apabila dapat dilakukan tindakan perlindungan.
    - d) Wanita hamil dan menyusui.
- d. Penyediaan fasilitas oleh Pengurus

Pengurus harus menyediakan fasilitas kepada tenaga kerja yang mengelola pestisida meliputi :

- 1) Fasilitas untuk merawat, mencuci serta binatu pakaian kerja.
- 2) Alat pelindung diri.



- 3) Tempat penyimpanan pakaian kerja dan APD yang terpisah dari tempat penyimpanan pakaian sehari-hari.
  - 4) Air, sabun, handuk dan tempat mandi.
  - 5) Fasilitas untuk makan dan minum yang letaknya aman.
  - 6) Fasilitas pelayanan kesehatan kerja.
- e. Peralatan
- 1) Semua peralatan yang digunakan untuk mengelola pestisida harus memenuhi persyaratan K3. Apabila akan dilakukan perbaikan harus dibersihkan pada tempat khusus sehingga peralatan tersebut bebas dari pestisida.
  - 2) Alat-alat yang dipergunakan untuk mempersiapkan, memakai dan mencampur pestisida tidak boleh dipakai untuk keperluan lain dan diberi tanda yang jelas untuk membedakannya.
- f. Pencampuran pestisida
- 1) Persiapan dan pencampuran pestisida harus dilakukan sedemikian rupa sehingga kontaminasi terhadap tenaga kerja dapat dihindarkan.
  - 2) Selama pencampuran pestisida tidak boleh ditinggalkan dan harus selalu ada petugas yang mengawasi.
- g. Wadah pestisida
- 1) Wadah pestisida harus kuat tidak mudah pecah, bocor, robek atau bereaksi dengan isinya dan selalu dalam keadaan tertutup rapat.
  - 2) Wadah pestisida harus diberi label yang mencantumkan keterangan-keterangan sesuai dengan ketentuan Peraturan Perundang-undangan yang berlaku.
  - 3) Wadah pestisida yang sudah kosong harus segera dimusnahkan atau dibersihkan dengan cara aman sesuai bentuk dan sifat pestisida.

- 4) Pemusnahan wadah pestisida harus dilakukan dengan cara yang tidak membahayakan tenaga kerja dan lingkungan sesuai dengan ketentuan yang berlaku.

h. Kebersihan dan kesehatan tempat kerja

- 1) Tempat kerja harus selalu bersih, bebas dari ceceran bahan pestisida maupun bahan kimia berbahaya lainnya.
- 2) Kadar pestisida di tempat kerja tidak boleh melebihi NAB.
- 3) Pada tempat mengelola pestisida harus dipasang deteksi dan alarm, ventilasi, dan instalasi pemadam kebakaran.
- 4) Proses produksi harus dilakukan secara tertutup dan terjamin tidak bocor.

i. Gudang penyimpanan

Gudang tempat penyimpanan pestisida harus memenuhi syarat sebagai berikut;

- 1) Lokasi gudang harus terpisah dari aktifitas umum dan tidak terkena banjir dan lantai gudang harus miring.
- 2) Dinding dan lantai gudang harus kuat dan mudah dibersihkan.
- 3) Pintu ditutup rapat dan diberi tanda peringatan atau tulisan atau gambar.
- 4) Selalu dikunci apabila tidak ada kegiatam
- 5) Tidak boleh disimpan bersama-sama bahan-bahan lain.
- 6) Mempunyai ventilasi, penerangan yang cukup dan suhu yang memenuhi ketentuan yang berlaku.
- 7) Dilengkapi dengan alat pemadam kebakaran sesuai kebutuhan yang berlaku.
- 8) Cara penyimpanan pestisida harus memenuhi persyaratan yang berlaku terhadap kemungkinan bahaya peledakan.

j. Limbah

- 1) Pemusnahan pestisida harus dilakukan dengan cara yang tidak membahayakan tenaga kerja dan lingkungan sesuai dengan ketentuan yang berlaku, kemudian Pengurus harus menyampaikan berita acara pemusnahan pestisida ke Dinas Tenaga Kerja setempat.
  - 2) Air limbah yang akan dibuang dari tempat kerja harus ;
    - a) Memenuhi ketentuan yang berlaku.
    - b) Diawasi terus menerus, sehingga dapat dijamin bahwa setiap saat diketahui mutu air yang akan dibuang.
- k. Kode, tanda-tanda peringatan dan gambar APD
- 1) Setiap bahan harus dilakukan secara umum diberi kode secara jelas sehingga mudah dibedakan, dengan bahan-bahan yang lain.
  - 2) Pada tempat-tempat kerja harus dipasang tanda-tanda peringatan tentang bahaya-bahaya yang dapat ditimbulkan dengan cara yang sederhana dan mudah dimengerti serta jelas dan mudah dibaca.
  - 3) Pada tempat kerja tertentu harus dipasang gambar APD yang wajib dipakai.
- l. Pemeriksaan kesehatan
- Tenaga kerja dimana terdapat pestisida harus ;
- 1) mendapatkan pemeriksaan kesehatan berkala satu kali dalam setahun.
  - 2) Mendapatkan pemeriksaan khusus sekurang-kurangnya 1 (satu) kali dalam enam bulan dan dilakukan sesuai dengan jenis pestisida yang digunakan.
- j. Pasca Pelaksanaan Pestisida
- Setelah selesai melakukan aplikasi dan sebelum menanggalkan pakaian pelindung, yang perlu dilakukan adalah sebagai berikut :
- 1) Setiap sisa campuran yang digunakan pada saat pengaplikasian pestisida dimusnahkan dengan cara dikubur dalam tanah sesuai aturan
  - 2) Mencuci alat yang digunakan pada saat pengaplikasian dengan baik kemudian buangan air cucian dilakukan

secara aman dengan tidak membuang kedalam aliran air, kolam maupun sumber air lainnya

- 3) Periksa peralatan yang telah digunakan, jika ada kerusakan segera perbaiki seperti pada sprayer
- 4) Kembalikan dan simpanlah pestisida yang tidak digunakan lagi ke tempat/gudang yang aman
- 5) Wadah bekas pestisida dibuang dengan cara yang aman
- 6) Ember ataupun wadah yang digunakan dalam pengaplikasian pestisida tidak boleh digunakan lagi sebagai wadah air
- 7) Tanggalkan seluruh baju yang digunakan pada saat melakukan pengaplikasian pestisida kemudian mandilah dengan bersih dan upayakan bagian-bagian yang dianggap mungkin terkena pestisida diberikan perhatian khusus dalam pembersihannya
- 8) Pakaian yang digunakan pada saat pengaplikasian pestisida harus dicuci terpisah dengan baju yang lain dan air bilasannya harus dibuang dengan cara yang aman

## 6. Pencegahan dan Pertolongan Pertama Keracunan Pestisida

### a. Pencegahan

Sebagai upaya pencegahan terjadinya keracunan pestisida sampai ketinggian yang membahayakan kesehatan, perlu diperhatikan :

- 1) Sewaktu melakukan penyemprotan badan terasa sakit sekalipun hanyademamtau flu ringan hentikan pekerjaan dan pergilah ke puskesmas terdekat atau ke dokter
- 2) Petani penyemprot yang merasa pusing, mual, muntah, tangan gemetar (tremor), tidak boleh melakukan penyemprotan selama satu minggu sampai gejala-gejala tersebut hilang
- 3) Pemeriksaan dilakukan minimal 6 bulan sekali untuk mengetahui kadar cholinesterase dalam darah untuk mengetahui kadar keracunan

### b. Pertolongan Pertama

Jikalau anggota badan atau mata terpercik oleh pestisida atau tertelan, langkah-langkah yang bisa dilakukan yaitu :

- 1) Pakaian yang digunakan ditanggalkan kemudian mencuci bagian tubuh yang terkena/terpercik oleh pestisida dengan air yang mengalir dan aplikasikan dengan sabun secara menyeluruh sampai bersih dan upayakan agar tenaga pasien tetap ada
- 2) Apabila mata terpercik oleh pestisida maka basulah dengan air yang bersih kurang lebih selama 15 menit
- 3) Apabila pestisida tertelan dan masih dalam kondisi sadar, langkah yang dilakukan yaitu mengupayakan memuntahkan dengan memberikan air hangat yang dicampurkan dengan satu sendok garam dapur, atau menggelitik daerah tenggorokan dengan jari tangan yang bersih. Upayakan sampai cairan muntahan menjadi jernih
- 4) Apabila pestisida terhirup bawalah pasien ke ruangan terbuka yang udaranya segar dan bila memungkinkan berikan napas buatan atau memasang bantuan napas dengan oksigen
- 5) Selanjutnya segera membawa pasien yang keracunan ke dokter atau puskesmas terdekat, bila memungkinkan sertakan juga label pestisidanya untuk keperluan identifikasi
- 6) Hindari memberikan sesuatu melalui mulut pada penderita yang tidak sadarkan diri/pingsan, segera dibawa ke dokter atau petugas medis terdekat.

Kelas Bahaya	Keterangan yang perlu dicantumkan dalam label			
	Pernyataan Berbahaya	Warna	Simbol Bahaya	Simbol Kata
Ia. Sangat Berbahaya Sekali	Sangat beracun	Coklat Tua		 Sangat Beracun
Ib. Berbahaya Sekali	Beracun	Merah Tua		 Beracun
II. Berbahaya	Berbahaya	Kuning Tua		 Berbahaya
III. Cukup Berbahaya	Perhatian	Biru Muda		Perhatian!!!
IV. Tidak Berbahaya Pada Pemakaian Normal		Hijau		

Gambar 4.1 Klasifikasi dan Simbol Bahan Pestisida

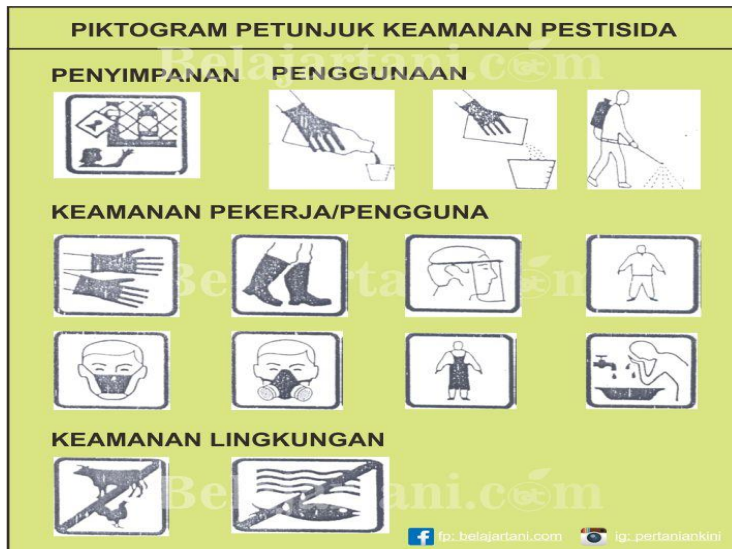

Gambar 4.2 Piktogram Petunjuk Keamanan Pestisida



Gambar 4.3 Arti Makna gambar pada Kemasan Pestisida

SIMBOL SIFAT FISIK PESTISIDA	
<p><b>BAHAN KOROSI</b></p>  <p>Simbol hitam dasar kuning atau jingga untuk tengah tas dan putih pada dasar hitam untuk tengah bawah</p>	<p><b>BAHAN EKSPLOSIF</b></p>  <p>Simbol hitam pada dasar kuning atau jingga</p>
<p><b>BAHAN MUDAH TERBAKAR (CAIRAN)</b></p>  <p>Simbol hitam pada dasar merah</p>	<p><b>BAHAN MUDAH TERBAKAR (PADATAN)</b></p>  <p>Simbol hitam pada dasar kuputih dengan strip merah vertikal</p>
<p><b>BAHAN MUDAH TERBAKAR (REAKTIF TERHADAP AIR)</b></p>  <p>Simbol hitam pada dasar biru muda</p> <p><a href="#">fb: belajarfani.com</a> <a href="#">ig: pertaniankini</a></p>	<p><b>BAHAN MUDAH TERBAKAR</b></p>  <p>Simbol hitam pada dasar putih untuk tengah atas dan merah untuk tengah bawah</p>

Gambar 4.4 Simbol Sifat Fisik Pestisida

# BAB V

## KESEHATAN DAN KESELAMATAN KERJA PADA PEMAKAIAN ASBES



1. Dasar Hukum
  - a. Undang-undang No. 1 tahun 1970 tentang Keselamatan Kerja
  - b. Peraturan Menteri Tenaga Kerja No.Per.03/Men/1 985 tentang Keselamatan dan Kesehatan Kerja Pemakaian Asbes.
  - c. Keputusan Dirjen Binwasnaker No. Kep. 104/DJPPK/IX/2006 tentang Petunjuk Teknis Pelaksanaan K3 Pemakaian Bahan yang Mengandung Asbes di Tempat Kerja.
2. Pengertian

Asbes adalah serat yang belum terikat oleh semen atau bahan lain. Asbes adalah serat mineral alami yang memiliki sifat-sifat ketangguhan dalam kelenturan, ketahanan terhadap bahan kimia, suhu panas, dan lain sebagainya
3. Kesehatan dan Keselamatan Kerja dalam Penggunaan Asbes
  - a. Potensi bahaya debu asbes

Industri asbes ada di beberapa tempat di Indonesia dan pemakaiannya semakin meluas dalam pembangunan fisik saat ini. Asbes adalah serat yang belum terikat oleh semen atau bahan lain dan merupakan bahan pembangunan dan bahan pembuat alat. Debu asbes yang terkandung di udara lingkungan kerja dapat membahayakan pekerja, terutama terhadap orang yang secara langsung terlibat dalam proses produksi yang menggunakan bahan asbes tersebut.



Dari beberapa referensi, apabila debu asbes terhirup kedalam paru-paru pekerja maka dapat menimbulkan penyakit yang disebut asbestosis.

b. Ketentuan yang bersifat administrative

Pengurus dari perusahaan pengguna asbes wajib memberitahukan secara tertulis kepada Kepala Disnaker setempat, dengan menjelaskan proses produksi, jenis asbes yang dipakai, barang jadi dan kegiatan-kegiatannya selambat-lambatnya 14 hari sebelum dimulai.

Pengurus juga wajib memberikan sebuah buku petunjuk yang secara terperinci menjelaskan mengenai bahaya-bahaya yang berhubungan dengan asbes dan cara-cara pengendaliannya.

Selain itu, pengurus wajib memberikan penerangan atau informasi yang diminta oleh Pegawai Pengawas Ketenagakerjaan yang mengadakan inspeksi ke perusahaan yang bersangkutan.

c. Pengendalian asbes di tempat kerja

Pengurus wajib melakukan pengendalian terhadap debu asbes yang terkandung di udara lingkungan kerja antara lain minimal 3 bulan sekali melakukan pengukuran konsentrasi debu asbes di udara lingkungan kerja. Untuk pengukuran tersebut perusahaan dapat bekerja sama dengan Balai K3/Balai Hyperkes atau PJK3 atau Laboratorym lainnya yang telah mendapat Surat Keterangan Penunjukan/Pengesahan dari Menteri Tenaga Kerja.

d. Alat Pelindung Diri ( APD )

Menurut UU No. 1 Tahun 1970, menjadi kewajiban pengurus untuk menyediakan APD dan menjadi kewajiban pekerja untuk memakai APD yang diharuskan,

Apabila dari hasil pengukuran menunjukkan bahwa konsentrasi debu asbes di udara lingkungan kerja ternyata telah melebihi NAB, maka pengurus wajib

menyediakan respirator khusus APD khusus lainnya, dan pekerja wajib memakainya.

APD dan pakaian kerja yang telah dipakai pekerja yang berhubungan dengan asbes tersebut dilarang dipakai oleh pekerja yang lain kecuali sudah dibersihkan. Apabila APD terjadi kerusakan pekerja wajib segera melaporkan kepada pengurus guna tindak lanjutnya. Pakaian-pakaian kerja yang telah dipakai itu harus dibersihkan dan disimpan di loker pekerja masing-masing yang terdapat di ruang ganti pakaian.

Pembersihan pakaian kerja hendaknya dilakukan di tempat kerja, namun apabila dilakukan ke tukang binatu maka pakaian kerja yang dikirim ke binatu harus dibasahi terlebih dahulu dan dimasukkan ke tempat yang kedap air disertai label "pakaian mengandung asbes".

e. Sistem ventilasi

Untuk mengurangi konsentrasi debu asbes di udara lingkungan kerja setiap ruang kerja wajib dipasang ventilasi yang sesuai agar debu asbes yang terkandung di udara lingkungan kerja berada dibawah NAB.

Alat ventilasi tersebut harus selalu dihidupkan pada waktu proses produksi berjalan dan dilakukan perawatan sebagaimana mestinya agar terus dapat berfungsi dengan baik dan dilakukan pemeriksaan minimal sekali setiap 3 bulan dan hasil pemeriksaan tersebut dicatat dan disimpan untuk waktu minimal 3 tahun.

f. Kebersihan Lingkungan Kerja

Lingkungan kerja pada perusahaan pemakai produksi atau pemakai asbes wajib memperhatikan agar kebersihan di tempat-tempat selalu terpelihara, meliputi sebagai berikut;

- 1) Kantong-kantong *dust collector* yang telah penuh dengan debu-debu asbes harus ditempatkan pada

tempat yang tertutup untuk menghindari penyebaran debu asbes

- 2) Pembungkus atau kantong yang digunakan untuk tempat asbes harus tidak dapat ditembus debu asbes, dan pembungkus atau kantong asbes yang telah digunakan harus dibuang sedemikian rupa sehingga tidak dapat dipergunakan lagi.
  - 3) Semua wadah yang mengandung asbes atau sampah asbes harus diberi tanda dengan tulisan bahan asbes tidak boleh dihirup “kecuali yang telah terikat dengan semen atau dengan bahan lainnya.
  - 4) Sampah asbes harus dibuang dengan jalan menyebarkan, secara merata di tanah kemudian di tirtun tanah paling sedikit setebal 25 cm atau dengan cara lain yang dibenarkan
  - 5) Mesin-mesin atau peralatan yang digunakan dalam proses produksi harus diusahakan selalu bersih dan bebas dari akumulasi debu asbes.
- g. Pemeriksaan kesehatan tenaga kerja

Pekerja yang menangani asbes harus diperiksa kesehatannya kepada dokter yang berwenang minimal sekali setiap tahun. Termasuk pemeriksaan paru dengan X-Ray, pengujian kimia dan test fungsi paru-paru. Pengurus wajib menyampaikan laporan hasil pemeriksaan tersebut kepada Kepala Disnaker setempat paling lambat 2 bulan sesudah dilakukan pemeriksaan tersebut.

Dokter pemeriksa wajib segera memberikan laporan atas basil pemeriksaan dan menyebutkan nama-nama pekerja yang terkena penyakit akibat pemakaian asbes disertai petunjuk tindakan lebih lanjut untuk kesehatannya kepada pengurus guna tindak lanjutnya.

# BAB VI

## KESEHATAN DAN KESELAMATAN KERJA

### PENGELOLAAN LIMBAH



1. Dasar Hukum  
Undang-undang No. 1 tahun 1970 tentang Keselamatan Kerja
2. Pengertian  
Limbah adalah bahan sisa pada suatu kegiatan dan/atau proses produksi
3. Pengelolaan Limbah
  - a) Limbah Industri  
Berdasarkan karakteristiknya, limbah industri dapat digolongkan menjadi 4 bagian:
    - 1) Limbah cair
    - 2) Limbah padat
    - 3) Limbah gas dan partikel
    - 4) Limbah B3 (Bahan Berbahaya dan Beracun)

Faktor yang mempengaruhi kualitas limbah adalah:

- 1) Volume limbah
- 2) Kandungan bahan pencemar
- 3) Frekuensi pembuangan limbah

Untuk mengatasi limbah ini diperlukan pengolahan dan penanganan limbah. Pada dasarnya pengolahan limbah ini dapat dibedakan menjadi:

- 1) pengolahan menurut tingkatan perlakuan;
- 2) pengolahan menurut karakteristik limbah

Indikasi Pencemaran Air

Indikasi pencemaran air dapat kita ketahui baik secara visual maupun pengujian.

- 1) Perubahan pH (tingkat keasaman / konsentrasi Ion hidrogen)

Air normal yang memenuhi syarat untuk suatu kehidupan memiliki pH netral dengan kisaran nilai 6.5-7.5. Air limbah industri yang belum terolah dan memiliki pH diluar nilai pH netral, akan mengubah pH air sungai dan dapat mengganggu kehidupan organisme didalamnya. Hal ini akan semakin parah jika daya dukung lingkungan rendah serta debit air sungai rendah. Limbah dengan pH asam / rendah bersifat korosif terhadap logam.

- 2) Perubahan warna, bau dan rasa

Air normal dan air bersih tidak akan berwarna, sehingga tampak bening/jernih. Bila kondisi air warnanya berubah maka hal tersebut merupakan salah satu indikasi bahwa air telah tercemar. Timbulnya bau pada air lingkungan merupakan indikasi kuat bahwa air telah tercemar. Air yang bau dapat berasal dari limbah industri atau dari basil degradasi oleh mikroba. Mikroba yang hidup dalam air akan mengubah organik menjadi bahan yang mudah menguap dan berbau sehingga mengubah rasa.

- 3) Timbulnya endapan, koloid dan bahan terlarut endapan, koloid dan bahan terlarut berasal dari limbah industri yang berbentuk padat. Limbah industri yang berbentuk padat, bila tidak larut sempurna akan mengendap di dasar sungai, dan yang larut sebagian akan menjadi koloid dan akan menghalangi bahan-bahan organik yang sulit diukur melalui uji BOD karena sulit didegradasi melalui reaksi biokimia, namun dapat diukur menjadi uji COD.

Adapun komponen pencemaran air pada umumnya terdiri dari:

- (a) Bahan buangan padat
- (b) Bahan buangan organik
- (c) Bahan buangan anorganik

## b) Limbah B3

Pengelolaan limbah B3 bertujuan untuk mencegah dan menanggulangi pencemaran dan/atau kerusakan lingkungan hidup yang diakibatkan oleh limbah B3 serta melakukan pemulihan kualitas lingkungan yang sudah tercemar sehingga sesuai fungsinya kembali.

Setiap orang yang melakukan usaha dan/atau kegiatan yang menghasilkan limbah B3 dilarang membuang limbah B3 yang dihasilkannya itu secara langsung ke dalam media lingkungan hidup, tanpa pengolahan terlebih dahulu. Setiap orang atau badan usaha yang melakukan Kegiatan penyimpanan, pengumpulan, pengangkutan pengolahan, dan penimbunan limbah B3 dilarang melakukan pengenceran untuk maksud menurunkan konsentrasi zat racun dan bahaya limbah B3.

Jenis limbah B3 menurut sumbernya meliputi :

- 1) Limbah B3 dari sumber tidak spesifik;
- 2) Limbah B3 dari sumber spesifik;
- 3) Limbah B3 dari bahan kimia kadaluarsa, tumpahan bekas kemasan, dan buangan produk yang tidak memenuhi spesifikasi.

## c) Karakteristik limbah B3

Suatu limbah digolongkan sebagai limbah B3 bila mengandung bahan berbahaya atau beracun yang sifat dan konsentrasinya, baik langsung maupun tidak langsung, dapat merusak atau mencemari lingkungan hidup atau membahayakan kesehatan manusia. Yang termasuk limbah B3 antara lain adalah bahan baku yang berbahaya dan beracun yang tidak digunakan lagi karena rusak, sisa kemasan, tumpahan, sisa proses, dan oil bekas kapal yang memerlukan penanganan dan pengolahan khusus. Bahan-bahan ini termasuk limbah B3 bila memiliki salah satu atau lebih karakteristik berikut: mudah meledak, mudah terbakar, bersifat reaktif, beracun.

menyebabkan infeksi bersifat korosif, dan lain-lain, yang bisa diuji dengan toksikologi dapat diketahui termasuk limbah B3.

Limbah yang termasuk limbah B3 adalah limbah yang memenuhi salah satu atau lebih karakteristik antara lain

- 1) Mudah meledak;  
Limbah mudah meledak adalah limbah yang melalui reaksi kimia dapat menghasilkan gas dengan suhu dan tekanan tinggi yang dengan cepat dapat merusak lingkungan.
- 2) Mudah terbakar;  
Limbah mudah terbakar adalah limbah yang bila berdekatan dengan api, percikan api, gesekan atau sumber nyala lain akan mudah menyala atau terbakar dan bila telah menyala akan terus terbakar hebat dalam waktu lama.
- 3) bersifat reaktif  
Limbah reaktif adalah limbah yang menyebabkan kebakaran karena melepaskan atau menerima oksigen atau limbah organik peroksida yang tidak stabil dalam suhu tinggi
- 4) beracun;  
Limbah beracun adalah limbah yang mengandung racun yang berbahaya bagi manusia dan lingkungan. Limbah B3 dapat menimbulkan kematian atau sakit bila masuk ke dalam tubuh melalui pernapasan, kulit atau mulut.
- 5) Menyebabkan infeksi;  
Limbah yang menyebabkan infeksi adalah limbah laboratorium yang terinfeksi penyakit atau limbah yang mengandung kuman penyakit, seperti bagian tubuh manusia yang diamputasi dan cairan tubuh manusia yang terkena infeksi.

6) Bersifat korosif;

Limbah yang bersifat korosif adalah limbah yang menyebabkan iritasi pada kulit atau mengkorosikan baja, yaitu memiliki pH sama atau kurang dan 2.0 untuk limbah yang bersifat asam dan lebih besar dan 12,5 untuk yang bersifat basa.

7) limbah lain yang apabila diuji dengan metode toksikologi dapat diketahui termasuk dalam jenis limbah B3.

### Pengelolaan Limbah B3

Pengelolaan limbah B3 bertujuan untuk menghilangkan atau mengurangi sifat bahaya dan beracun limbah B3 agar tidak membahayakan kesehatan manusia dan untuk mencegah terjadinya pencemaran dan kerusakan lingkungan.

Pengelolaan limbah B3 adalah rangkaian kegiatan yang mencakup reduksi (minimalisasi), penyimpanan, pengumpulan, pengangkutan, pemanfaatan, pengolahan, dan penimbunan limbah B3.

Penanganan limbah B3 secara umum dapat dilakukan dengan:

a. Penyimpanan dalam gudang.

Syarat umum gudang penyimpanan:

- b. Gudang/ruangan penyimpanan harus memiliki sistem ventilasi yang baik;
- c. Penerangan yang cukup, stop kontak harus diluar gedung;
- d. Gudang harus mempunyai penangkal petir;
- e. Bagian luar tempat penyimpanan harus diberi tanda (simbol);
- f. Lantai bangunan yang kedap air, dibuat miring 1% kearah bak kontrol;
- g. Penyirnan harus satu jenis atau yang saline cocok; Antara bagian penyimpanan dibuat tanggul/dinding pemisah;



- h. Masing-masing memiliki bak penampung tumpahan; Wadah/tempat penyimpanan tidak boleh bocor;
  - i. Lama penyimpanan paling lama 90 hari;
- b. Pendaaur ulangan
- Limbah padat B3 kebanyakan adalah campuran yang tidak mudah untuk di pisahkan. Daur ulang dapat dilaksanakan pada limbah B3 dalam campuran yang sederhana 2 atau 3 campuran, Sedangkan teknologi pemisahan dan *recovery* amat bergantung pada jenis campuran. Jadi daur ulang limbah B3 tidaklah sederhana. Tetapi limbah B3 logam berat dengan campuran sederhana, mungkin prospektif untuk didaur ulang.
- c. Pembakaran (Insinerator)
- d. Pemadatan (*solidifikasi*) dan pemantapan ikatan (stabilisasi)

Umumnya dalam penanganan limbah cair dan lumpur:

- 1) menjadikan kontaminan yang terkandung menjadi tidak aktif,
  - 2) mengurangi kandungan air,
- e. Penimbunan/penanaman (*landfill*). Penanganan secara penimbunan dilakukan terhadap limbah padat & residu dan proses solidifikasi, sisa dari proses daur ulang. sisa pengolahan fisik-kimia, katalis, lumpur (*sludge*) dan berbagai limbah yang tidak dapat diolah atau diproses lagi. Konstruksi lokasi penimbunan limbah B3 harus dibangun dengan kedalaman beberapa meter dan dipadatkan dengan lapisan lempung atau lapisan sintesis untuk menahan rembesan.

Penanganan limbah B3 dengan sistem penimbunan dalam tanah harus mendapat ijin dari Kementerian Lingkungan Hidup dan harus dilakukan kontrol dan pemantauan selama 30 tahun setelah penimbunan.

4. Sistem pembuangan limbah

Sistem pembuangan limbah terdiri dari:

- a. Incineration
- b. Sanitary landfill
- c. Composting
- d. Discharge to sewers
- e. Dumping
- f. Dumping in Water
- g. Landfill
- h. Individual Incineration
- i. Recycling
- j. Salvaging

# BAB VII

## KESEHATAN DAN KESELAMATAN KERJA PADA RUANG TERBATAS (*CONFINED SPACES*)



1. Dasar Hukum
  - a. Undang-undang No. 1 tahun 1970 tentang Keselamatan Kerja
  - b. Surat Keputusan Dirjen Binwasnaker No. Kep. 113/IX/DJPPK/IX/2006 tentang Pedoman dan Pembinaan Teknis Petugas K3 Ruang Terbatas
2. Pengertian  
Ruang Terbatas (*Confined Spaces*) adalah ruangan yang :
  - a. Cukup luas dan memiliki konfigurasi sedemikian rupa sehingga pekerja dapat masuk dan melakukan pekerjaan didalamnya
  - b. Mempunyai akses keluar yang terbatas. Seperti pada tank, kapal, silo tempat penyimpanan lemari besi atau ruangan lain yang mungkin mempunyai akses yang terbatas
  - c. Tidak dirancang untuk tempat kerja secara berkelanjutan atau terus menerus didalamnya
3. Kesehatan dan Keselamatan Kerja pada Ruang Terbatas
  - a. Potensi bahaya pada *confined spaces*  
Seperti yang telah diketahui bersama, ruang terbatas (*confined space*) mempunyai risiko tinggi terhadap kesehatan dan keselamatan pekerja di dalamnya. Disana terkandung beberapa sumber bahaya baik yang berasal

dan bahan kimia yang mengandung racun atau mudah terbakar dalam bentuk padatan, cairan, gas, uap, asap, debu dan sebagainya.

Selain itu masih terdapat beberapa bahaya lainnya seperti; terjadinya oksigen defisiensi, atau sebaliknya kadar oksigen yang berlebihan, suhu yang ekstrem, kebisingan, terjatuh, kejatuhan benda keras dan sebagainya yang dapat mengakibatkan kecelakaan kerja maupun penyakit akibat kerja.

Beberapa contoh *Confined space* dan kegiatan Di lapangan banyak kita temui pekerjaan yang membutuhkan masuknya sebagian ataupun seluruh anggota badan ke dalam ruang terbatas. *Confined space* ini pada umumnya tidak dirancang sebagai tempat kerja normal/biasa dan memiliki area berbahaya untuk masuk ke dalamnya, misalnya antara lain : Bejana tekan, Ketel Uap; Bejana Uap, Pengap, Tangki timbun Jaringan perpipaan, *Silo*, dsb.

Macam-macam pekerjaan yang menyebabkan pekerja masuk ke dalam ruang terbatas tersebut antara lain ; pencucian (*cleaning*), perawatan, inspeksi, perbaikan, modifikasi, pelapisan (*coating*) tindakan penyelamatan serta jenis pekerjaan lainnya sehingga orang yang masuk serta harus dilengkapi dengan izin masuk ruang terbatas.

b. Pembagian tugas bagi Personil

Untuk dapat dilaksanakan pekerjaan dalam ruang terbatas, pengurus perusahaan harus menunjuk orang-orang yang memiliki kompetensi untuk melaksanakan tugas yang mengandung risiko tersebut yaitu ;

1) Ahli Keselamatan dan Kesehatan Kerja ( AK3)

AK3 dimaksud harus memiliki otoritas dalam penandatanganan izin masuk ruang terbatas, dari sisi K3 nya berhak melarang/memberhentikan pekerjaan yang sedang berlangsung apabila ditemukan indikasi tidak aman dalam ruang terbatas tersebut walaupun izin masuk telah diterbitkan sebelumnya.

Izin masuk tertulis tersebut dapat ditandatangani setelah dilakukan pemeriksaan oleh

pemilik area. Ahli K3 serta *representatif entrance* yang akan masuk ruang terbatas itu. Ada beberapa jenis izin masuk ruang terbatas tergantung dari jenis kegiatan yang akan dilakukan dalam ruang terbatas tersebut, yaitu ;

- a) izin pekerjaan yang tidak menimbulkan api/coid vvrk permit,
- b) Izin masuk ruang terbatas confined space entry.
- c) Izin pekerjaan panas ( hot work permit
- d) Izin pemutusan aliran listrik (electrical clearance
- e) Izin pemakaian X -ray atau gamma- 'ay.

## 2) *Man hole man*

*Man hole man* dimaksud harus yang sudah memiliki kompetensi khusus tentang bekerja di ruang terbatas. Mereka bertugas khusus menjaga lobang masuk/ keluar selama ada pekerja melakukan kegiatan dalam ruang terbatas tersebut, dimana tugas utamanya adalah ;

- a) Melarang setiap orang masuk dalam ruang terbatas sebelum surat izin masuk dikeluarkan.
- b) Meyakinkan bahwa izin masuk sudah berjalansesuai dengan prosedur serta memperhatikan ketentuan khusus yang tercantum dalam izin masuk tersebut.
- c) Mencatat setiap orang yang akan masuk ruang terbatas beserta peralatan yang dibawa masuk meyakinkan tidak ada orang/barang yang tertinggal ketika keluar kecuali yang memang harus dipasang di dalam.
- d) Melakukan komunikasi yang efektif dengan petugas yang masuk selama mereka bekerja di dalam.
- e) Siap minta bantuan kepada pihak lain biladiperlukan termasuk panggilan emergensy baik itu terjadi di dalam maupun berasal dari luar ruang terbatas.
- f) Selama ada orang di dalam ruang terbatas petugas *man hole* tidak boleh meninggalkan tugasnya,

kecuali ada yang menggantikannya pengganti juga harus dituliskan dalam surat izin masuk.

3) Petugas utama

Petugas utama (*entrance*) adalah pekerja yang akan masuk untuk melakukan aktivitas di dalam ruang terbatas, petugas ini harus memiliki pengetahuan khusus tentang ruang terbatas antara lain mengenai bahaya dan sumbernya yang mungkin bisa terjadi serta mengerti cara-cara menyelamatkan diri maupun minta pertolongan apabila ada sumber bahaya yang mengancam keselamatannya selama berada di dalam ruang terbatas tersebut. Petugas utama ini bisa Pemilik area, manager, petugas K3, bagian perawatan kontraktor dan pekerja lainnya. Jika seseorang tersebut sebagai *entrance*, mereka tidak berhak untuk menandatangani *work permit* saat itu.

Sistem komunikasi internal untuk menyampaikan informasi pada saat mereka bekerja baik itu berupa tertulis, bahasa isyarat serta peralatan komunikasi yang lain sangat dibutuhkan dalam kegiatan ketiga unsur tersebut.

c. Persiapan sebelum pekerjaan dimulai

Persiapan yang perlu dilakukan sebelum di mulainya kegiatan dalam ruang terbatas meliputi sbb ;

- 1) Pelatihan secara berulang bagi pekerja yang akan diberi izin masuk.
- 2) Terpenuhiya syarat kesehatan bagi personil yang bersangkutan.
- 3) Pengisolasian guna mengamankan para pekerja didalam ruang terbatas supaya terbebas dari sumber-sumber bahaya yang berasal dari instalasi yang masih aktif terpasang. *Log out* dan *tag out* penting dipasang sedemikian rupa.
- 4) identifikasi sumber bahaya berkaitan dengan konsentrasi gas yang berasal dari luar dan dalam, melalui pengamatan dan pengukuran. *Sniffing* harus dilakukan untuk menghilangkan uap

didalamnya jika dari hasil pengukuran ternyata masih ada uap gas atau fume didalamnya.

- 5) Sistem ventilasi / suply oksigen.
  - 6) Penyediaan alat pelindung diri meliputi ; *Safety Helmet, Cap lamp, Sweet bend, Safety hardness, protective doching*, sarung tangan, senter, *safety shoes*, anti *spark shoes, respiratory, tripot*,
- d. Selama kegiatan berlangsung
- Selama pekerjaan dalam ruang terbatas berlangsung, hal-hal yang harus diperhatikan sebagai berikut :
- 1) Kecukupan oksigen untuk pernafasan selalu terjamin cukup dengan sistem ventiasi, *exhaust fan* dan penyaluran udara.
  - 2) Adalah dilarang untuk menyalurkan oksigen murni karena dapat mengakibatkan kebakaran atau ledakan,
  - 3) Bila batas waktu izin bekerja telah habis sedangkan pekerjaan di dalam ruang terbatas belum selesai dapat diperpanjang apabila yang berwenang telah menyatakan bahwa keadaan aman untuk periode waktu selanjutnya.
  - 4) Selama itu pula petugas *man hole* tidak boleh meninggalkan tempat.
  - 5) Semua kegiatan tersebut diatas harus diawasi secara seksama, dan komunikasi antara petugas jaga dengan orang yang bekerja di dalam ruang terbatas berjalan dengan baik.
- e. Tindakan penyelamatan (*Rescue*)

Sebelum kecelakaan kerja terjadi dalam ruang terbatas, tindakan persiapan penyelamatan dan kesediaan peralatan adalah sangat penting sebagai antisipasi yang cepat dan tepat, namun ini bukan hal yang mudah mengingat *confined space* pada umumnya memiliki pintu masuk yang sempit sedangkan jumlah anggota tim penyelamat harus lebih banyak dari jumlah orang yang bekerja dalam ruang terbatas tersebut

Sumber-sumber yang akan membantu dalam penyelamatan antara lain sebagai berikut ;

1. MSDS
2. Petugas dari bagian K3
3. Pemasok peralatan keselamatan
4. Pemasok instrument/unit pendeteksi gas
5. Ahli K3 dan institusi K3
6. Pengawas ketenagakerjaan/K3 Disnaker setempat
7. Konsultan



## BAB VIII

# KESEHATAN DAN KESELAMATAN KERJA PADA KETINGGIAN (*Working at Height*)



1. Dasar Hukum
  - a. Undang-undang No. 1 tahun 1970 tentang Keselamatan Kerja
  - b. Keputusan Dirjen Binwasnaker No. Kep.45/DJPPK/IX/2008 tentang Pedoman Keselamatan dan Kesehatan Kerja Bekerja. Fada Ketinggian Dengan Menggunakan Akses Tali.
2. Pengertian

Bekerja pada ketinggian (*working at height*) adalah kegiatan atau aktifitas pekerjaan yang dilakukan oleh tenaga kerja pada tempat kerja di permukaan tanah atau perairan yang terdapat perbedaan ketinggian darn memiliki potensi jatuh yang menyebabkan tenaga kerja atau orang lain yang berada di tempat kerja cedera atau meninggai dunia atau menyebabkan kerusakan harta benda.
3. Kesehatan dan Keselamatan Kerja pada Ketinggian

Bekerja pada ketinggian atau *working at height* mempunyai potensi bahaya yang besar. Ada berbagai macam metode kerja di ketinggian sepertimenggunakan perancah, tangga, gondola dan sistem akses tali (*Rope Access Systems*). Masing-masing metode kerja memiliki kelebihan dan kekurangan serta resiko yang berbeda-beda. Oleh karenanya pengurus atau pun manajemen perlu mempertimbangkan pemakaian metode dengan memperhatikan aspek efektifitas dan risiko baik yang bersifat finansial dan non finansial.

Aspek risiko akan bahaya keselamatan dan kesehatan kerja harus menjadi perhatian utama semua pihak di tempat kerja. Hal ini selain untuk memberikan jaminan perlindungan keselamatan dan kesehatan kerja bagi tenaga kerja, juga sangat terkait dengan keselamatan asset produksi.

a. Kriteria Pemilihan Sistem Akses

Sistem keselamatan bekerja pada ketinggian dapat di bagi menjadi 2 (dua), yaitu sistem keselamatan aktif dan sistem keselamatan pasif. Masing masing sistem memiliki kelebihan dan kekurangan yang harus disesuaikan dengan sifat pekerjaan. Suatu pekerjaan mungkin saja menggunakan kombinasi kedua system atau pun hanya salah satu sistem. Keputusan untuk menggunakan sistem tersebut pada pengurus setelah dilakukan penilaian resiko.

1) Katagori Sistem Bekerja pada Ketinggian

Pemilihan sistem bekerja pada ketinggian hendaknya mempertimbangkan banyak hal. Ada beberapa sistem atau metode bekerja pada ketinggian, yaitu :

a) Sistem Pasif

Adalah sistem dimana pada saat bekerja melalui suatu strukturpermanen mau pun struktur yang tidak permanen, tidak mensyaratkan perlunya penggunaan peralatan pelindung jatuh (*fall protection devices*) karena telah terdapat sistem pengaman kolektif (*collective protection system*). Pada system ini perlu ada supervisi dan pelatihan dasar.

Metode pekerjaan:

- (1) Bekerja pada permukaan seperti lantai kamar, balkon dan jalan
- (2) Struktur/area kerja (*platformj* yang dipasang secara permanen dan perlengkapannya;
- (3) Bekerja di dalam ruang yang terdapat jendela yang terbuka dengan ukuran dan konfigurasinya dapat melindungi orang dari terjatuh.

b) Sistem Aktif

Adalah suatu sistem dimana ada pekerja yang baik dan turun, maupun berpindah tempat (*traverse*) dengan menggunakan perantaraan untuk mengakses atau mencapai suatu titik kerja, karena tidak terdapat sistem pengaman kolektif, sistem ini mensyaratkan adanya pengawasan, pelatihan dan pelayanan profesional yang baik

Metode Pekerjaan:

- (1) Unit perawatan gedung yang dipasang permanen seperti gondola.
  - (2) Perancah (*scaffolding*).
  - (3) Struktur/area kerja (*platform*) untuk pemanjatan seperti tangga pada menara.
  - (4) Struktur/area kerja mengangkat (*elevating work platform*) seperti hoistcrane, aft crane, mobil perancah.
  - (5) Struktur sementara seperti panggung pertunjukar
  - (6) Tangga berpindah (*portable ladder*)
  - (7) Sistem akses tali (*rope access*)
- 2) Prasyarat penggunaan sistem akses tali yaitu:
- a) Terdapat tali kerja (*working line*) dan pengaman (*safety line*)
  - b) Terdapat dua penambat (*anchorage*)
  - c) Perlengkapan alat bantu (*tools*) dan alat pelindung diri
  - d) Terdapat personil yang kompeten.
  - e) Pengawasan yang ketat.

Contoh aplikasi akses tali (*rope Access*) antara lain:

- a) Pekerjaan naik dan turun di sisi-sisi gedung (*façade*), atria gedung, menara (*tower*), jembatan dan struktur lainnya yang serupa
- b) Pekerjaan pada ketinggian secara horizontal seperti di jembatan, atap bangunan dan lainnya
- c) Pekerjaan di ruang terbatas (*confined spaces*) seperti bejana, silo dan lainnya
- d) Pekerjaan pemanjatan pohon, pemanjatan tebing, gua, *outbund* dan lainnya

### 3) Pemasangan dan peralatan sistem akses tali

#### a) Persyaratan Pemasangan

Saat *working rope* dan *safety rope* ditambatkan pada struktur yang adayang merupakan gedung atau struktur sementara yang didirikan harus memenuhi persyaratan sebagai berikut :

- (1) Titik angkor dan struktur hangunan bar mampu menahan bebanmaksimum dari beb *working rope* dan *safety rope* setidak tidaknya 1200kg dalam arah jatuhnya beban
- (2) Bangunan atau struktur dan patok tambat harus diniiai dan diuji oleh pengawas.
- (3) Salinan dokumentasi yang berkaitan dengan pekerjaan yang akan dilakukan dengan sistem akses tali harus disimpan di tempat kerja saat sistem ini digunakan. Dokumen tersebut antara lain: standar prosedur kerja, penilaian resiko. rigging plan, site checklist, asuransi, lembar data keselamatan kimia (SDS), nomor telepon darurat, laporan hasil perawatan dan perbaikan instalasi patok tambat,
- (4) Telah dilakukar pemeriksaan pertama dan berkala terhadap struktur dan titik patok tambat oleh Pegawai Pengawas Ketenagakerjaan atau Ahli K3 yang memiliki spesialisasi di bidang akses tali dan dikeluarkan ijin pengesahan pemakaian. Pemeriksaan dilakukan khususnya terhadap kemungkinan factor korosi terhadap struktur maupun patok tambat dan faktor-faktor lain yang mungkin menyebabkan tidak aman saat pemakaian sistem dan peralatannya,
- (5) Bila patok tambat terletak di luar gedung dan terpapar oleh cuaca daiam waktu lama, maka harus dipastikan bahwa patok tambat tersebut amandipasang untuk segala keadaan/cuaca,

Lubang patok tambat harus dilindungi dengan baik untuk menghindari kelembapan,

- (6) Bila patok tambat diletakkan permanen di luar gedung, maka penempatannya harus diletakkan setidaknya 2 meter dari tepi bangunan
  - (7) Setiap sistem patok tambat permanen diikuti dengan instalasinya, harus dilengkapi dengan dokumentasi yang harus tersedia di tempat kerja (*building management*) dan harus selalu tersedia bila dibutuhkan oleh teknis akses tali sebelum pelaksanaan pekerjaan. Dokumen tersebut harus memuat setidaknya informasi mengenai
    - (a) Perusahaan/ orang yang memasang. Tanggal pemasangan dan Petunjuk lengkap pemakaian sistem angkor.
    - (b) Penilaian resiko awal (*Initial Risk Assessment*)
- 4) Persyaratan peralatan dan Alat Pelindung Diri
- a) Peralatan yang akan digunakan harus dipilih yang teian memenuhi standarsesuai dengan peraturan perundang undangan dan yang sesuai dengantujuan penggunaan.
  - b) Apabila meragukan standar yang dipakai dalam pembuatan peralatan dan penggunaannya, maka sangat disarankan untuk menghubungi pabrikan pembuat,
  - c) Pemilihan peralatan harus mempertimbangkan kecocokan denganperalatan lain dan fungsi keamanan peralatan tidak terganggu ataumengganggu sistem lain,
  - d) Pabrikan peralatan harus menyediakan informasi mengenai produk.
  - e) Informasi ini harus dibaca dan dimengerti oleh pekerja sebelum menggunakan peralatan.
  - f) Peralatan harus diperiksa secara visual sebelum penggunaan untukmemastikan bahwa peralatan

tersebut ada pada kondisi aman dan dapat bekerja dengan benar.

- g) Prosedur harus diterapkan pada pemeriksaan cara pemeliharaan peralatan.
- h) Daftar pencatatan pemeliharaan keseiuruhan peraiatan harus disimpan dengan baik.
- i) Dilarang melakukan modifikasi atau perubahan atas spesifikasi peralatan tanpa mendapat ijin dari pengawas atau pabrikan pembuat karena dapat mengakibatkan perubahan kinerja peralatan. Setiap perubahan atau modifikasi harus dicatat dan peralatan diberi label khusus.
- j) Perlengkapan dan alat pelindung diri yang harus dipakai dalam bekerja yang disesuaikan dengan lingkungan kerja adalah:
  - (1) Pakaian kerja yang menyatu dari bagian tangan, pundak, bahu, badan sampai kaki bagian pinggul, dan kaki. Pakaian jenis ini biasanya disebut *wearpack* atau *overall*. Pakaian ini pada bagian kantongnya harus diberi penutup berupa rezleting (*zip*); dan tidak berupa pengancing biasa (*Quittcn*).
  - (2) *Full body harness* harus nyaman dipakai dan tidak mengganggu gerak pada saat bekerja, mudah di setel untuk menyesuaikan ukuran
  - (3) Sepatu (*safety shoes / protective footwear*) dengan konstruksi yang kuat dan terdapat pelindung jari kaki dari logam (*steel toe cap*). nyaman dipakai, dan mampu melindungi dan air/basah.
  - (4) Sarung tangan (*gloves*), untuk melindungi jari tangan dan kulit dari cuaca ekstrim, bahan berbahaya, dan alat bantu yang digunakan
  - (5) Kacamata (*eye protection*), untuk melindungi mata dari debu, partikel berbahaya, sinar matahari/ultraviolet. Bahan kimia material hasil peledakan dan potensi bahaya lain yang

dapat mengakibatkan iritasi dan kerusakan pada mata.

- (6) Alat pelindung pernafasan, peralatan ini harus dikenakan pada lingkungan yang mempunyai resiko kesulitan bernafas
  - (7) Alat pelindung pendengaran (*hearing protection*), alat ini digunakan ketika tingkat bunyi (*sound level*) sudah diatas nilai ambang batas.
  - (8) Jaket penyelamat (*life jacket*) atau pengapung (*buoyancy*), digunakan pada pekerjaan yang dilakukan di atas permukaan air misalnya pada struktur pengeboran minyak. Peralatan ini harus mempunyai desain yang tidak mengganggu peralatan akses tali terutama pada saat turun atau naik.
  - (9) Tali yang digunakan terdiri dari 2 karakteristik yaitu elastisitas (statik) dan tali dengan elastisitas besar (dinamik). Tali yang digunakan untuk sistem tali harus dipastikan :
    - (a) Tali yang digunakan sebagai tali kerja (*working line*) dan tali pengaman (*safety line*) harus mempunyai diameter yang sama.
    - (b) Tali dengan elastisitas kecil (tali statis) dan tali daya elastisitas besar (dinamik) yang digunakan dalam sistem akses tali harus memenuhi standar.
    - (c) Tali Koneksi  
Adalah tali pendek yang menghubungkan antara sabuk pengaman tubuh (*full body harness*) dengan tali kerja, tali pengaman, patok pengaman serta peralatan dan perlengkapan pengaman lainnya. Harus dipastikan bahwa tali koneksi yang digunakan harus berdasarkan standar.
- 5) Pelindung Kepala
- a) Pelindung kepala wajib dikenakan dengan benar oleh setiap pekerja yang terlibat dalam pekerjaan

di ketinggian, baik yang berada dibagian bawah di ketinggian

- b) Pekerja wajib menggunakan pelindung kepala sesuai standar
  - c) Pelindung kepala yang digunakan oleh Teknisi Akses Tali memiliki sedikitnya tiga tempat berbeda yang terhubung dengan cangkang helm dan termasuk tali penahan di bagian dagu.
- 6) Sabuk pengaman tubuh (*full body harness*)  
Harus dipastikan bahwa sabuk pengaman tubuh (*full body harness*) yang digunakan pada pekerjaan akses tali telah sesuai dengan standar
- 7) Alat Penjepit Tali (*Rope damp*)  
Harus dipastikan bahwa alat penjepit tali (*rope damp*) yang digunakan pada sistem akses tali sesuai dengan standar.
- 8) Alat Penahan jatuh Bergerak (*mobile fall arrested*)  
Harus dipastikan bahwa alat jatuh bergerak (*mobile fall arrester*) yang digunakan pada sistem akses tali telah sesuai dengan standar
- 9) Alat Penurun (*Descender*)  
Harus dipastikan alat penurun yang digunakan pada sistem akses tali telah sesuai dengan standar.

Perlengkapan dan alat pelindung diri harus dipastikan

- a) Standar Nasional Indonesia.
- b) Standar uji laboratorium.
- c) Standar uji internasional yang independen seperti British Standard, American National Standard Institute, atau badan standard uji internasional lainnya.



Usia masa pakai peralatan dan alat pelindung diri yang terbuat dari kain/textile sintetik adalah sebagai berikut:

- a) tidak pernah digunakan : 10 tahun
- b) digunakan 2 kail setahun : 7 tahun.
- c) digunakan sekali dalam 1 bulan : 5 tahun,
- d) digunakan dua minggu sekali : 3 tahun
- e) digunakan setiap minggu sekaii : 1 tahun lebih.
- f) digunakan hampir setiap hari : kurang dari 1 tahun

# BAB IX

## KESEHATAN DAN KESELAMATAN KERJA PADA PENYELAM



1. Dasar Hukum
  - a. Undang - undang No. 1 tahun 1970 tentang Keselamatan Kerja
  - b. Keputusan Dirjen PPK No. Kep. 64/PPK/XI/2C' 3 tentang Pedoman Pembinaan K3 Pekerjaan Penyelaman Di Dalam Air (*Underwater Diving Work*),
2. Pengertian  
Pekerja selam adalah suatu profesi yang memiliki tingkat potensi bahaya yang tinggi, seperti kematian, kelumpuhan atau cacat permanen, dan penyakit akibat kerja
3. Kesehatan dan Keselamatan Kerja pada Penyelaman  
Kecelakaan kerja di air selama ini banyak dialami oleh pekerja selam tradisional maupun pekerja konstruksi bawah air karena tidak diterapkannya syarat-syarat k3 di tempat kerja, Pekerja selam wajib memiliki keterampilan pengetahuan tentang teknik penyelaman, serta sikap yang sesuai untuk pekerjaan penyelaman di dalam air.  
Sejarah dalam penyelaman tidak menunjukkan dan menjelaskan waktu pertama kalinya manusia memulai dan mengenal penyelaman. Zaman primitive sudah melakukan kegiatan penyelaman meskipun dengan menerapkan teori yang sangat sederhana. Kegiatan penyelaman telah dikenal dan dilakukan sejak zaman purba meski dengan metode yang sederhana. Awalnya penyelaman dilakukan dengan menahan napas dan tanpa menggunakan alat bantu. Dalam mencapai

suatu dasar kedalaman, penyelam melakukan terjun bebas dari ketinggian tertentu dengan mengandalkan batu atau semacamnya sebagai pemberat. Pemberat akan dilepaskan setelah mencapai kedalaman yang diinginkan dan kemudian penyelam akan bergerak sesuai dengan tujuan dari penyelaman dilakukan. Sehingga kedalaman yang dicapai serta waktu penyelaman sangat terbatas tergantung dari pemberat yang digunakan dan kemampuan penyelam dalam menahan napasnya. Adapun alat bantu yang digunakan untuk memperjelas penglihatan di dalam air yaitu banyak menggunakan kaca mata renang yang terbingkai dari biji-bijian, bamboo ataupun kayu (Wabula, L.R, 2019)

Pada penyelaman tradisional dimana mengandalkan kemampuan untuk menahan napas, adaptasi ini sangatlah terbatas. Sehingga kemajuan teknologi, manusia berusaha menciptakan alat selam yang aman seperti alat bantu pernapasan, pakaian selam, serta alat pelindung diri lain yang digunakan selama menyelam. Alat bantu atau alat pelindung diri ini dimanfaatkan dalam beradaptasi dengan media (lingkungan) penyelaman, sehingga adanya perubahan-perubahan secara fisiologis pada tubuh pada saat menyelam sampai pada saat muncul lagi ke permukaan air dapat berlangsung secara aman tanpa disertai komplikasi atau gangguan (Lucrezi, 2018).

Peralatan yang dirancang oleh manusia dalam membantu saat penyelaman seperti SCUBA (*Self Contained Underwater Breathing Apparatus*) dan SSBA (*Surface Supplied Breathing Apparatus*). Dengan bantuan peralatan ini penyelam dapat menyelam dengan aman di sungai, laut, danau ataupun di daerah kutup (*ice diving*) meskipun lebih lama dan dengan kedalaman yang lebih

#### a. Jenis Teknik Dasar penyelaman

Berdasarkan jenis teknik dasar penyelaman terdapat tiga cara yang diterapkan, yaitu : 1). Penyelaman dengan teknik menahan napas (*Breath Hold Diving, Skin Diving*), 2) Penyelaman SCUBA (*Scuba Diving*) dan 3) Penyelaman SSBA (*Sufased Supply Breathing Apparatus Diving*) (Wison, Sheehan, Palk, &Watson, 2016).

1) Penyelaman dengan teknik menahan napas (*Breath Hold Diving, Skin Diving*)

Penyelaman dengan tehnik menahan napas, yaitu :

- a. Goggling merupakan tehnik menyelam dengan menahan napas dan hanya menggunakan kaca mata renang. Tehnik ini banyak digunakan oleh para penyelam tradisional atau nelayan tradisional dalam mencari ikan, teripang ataupun mutiara. Dengan teknik goggling ini penyelam mengalami kesulitan dalam melakukan ekualisasi, sehingga penyelam dengan mudah mengalami squeeze pada mata dan pada telinga mengalami barotrauma yang mengakibatkan kesulitan bagi penyelam selama melakukan penyelaman.
- b. Snorkelling merupakan tehnik menyelam dengan menahan napas dan menggunakan masker kaca (*face mask*) yang hanya menutupi bagian mata dan hidung dari penyelam, serta terdapat sambungan pipa napas (*snorkel*). Pada cara ini lebih menguntungkan dibandingkan dengan yang teknik goggling karena penyelam mapu dengan mudah melakukan ekualisasi dan berenang diarea permukaan tanpa harus mengangkat kepala kepermukaan jika hendak mengambil napas.

2) *Penyelaman SCUBA (Scuba Diving)*

Dalam kegiatan penyelaman yang menggunakan SCUBA dapat dilakukan dengan kedalaman 18-39 meter sesuai kebutuhan dan tetap memperhatikan atau menyesuaikan dengan kecepatan arus yaitu maksimal 1 knot. Dalam kondisi yang normal penyelaman SCUBA bisa dilakukan dengan ke dalaman 18 meter dalam waktu 60 menit, dan maksimal dilakukan dengan kedalaman 39 meter dalam waktu 10 menit.

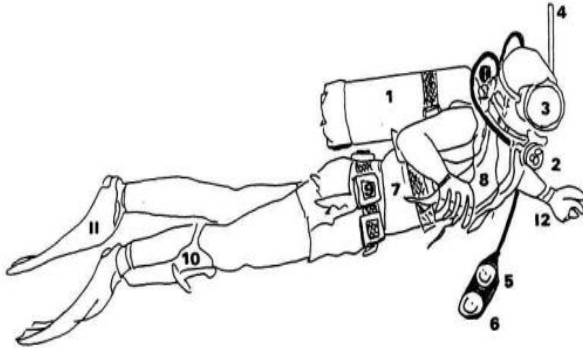

Gambar 9.1 Penyelaman dengan SCUBA lengkap dengan peralatannya  
(Sumber : Lucrezi et al, 2018)

Penyelam SCUBA memiliki tehknik yang harus dipahami dan dikuasai dalam memudahkan penyelaman, seperti teknik ESA ( Emergency Swimming Ascend) yang merupakan teknik berenang secara bebas kepermukaan air dengan gerakan yang cepat sambil menghembuskan napas. Penyelaman SCUBA dianjurkan dilakukan bersama dengan team atau mitra selam (buddy diver) dan selain itu diharapkan ada cadangan penyelam yang dapat menggantikan jika dibutuhkan. Dalam kegiatan menyelam baik menggunakan peralatan SCUBA tetap harus memperhatikan prosedur yang tepat untuk menghindari komplikasi dan penyakit akibat penyelaman.

Salah satu keunggulan menyelam menggunakan peralatan SBUBA yaitu waktu yang dibutuhkan dalam persiapan tidak banyak, praktis, gangguan yang diakibatkan oleh peralatan menyelam sangat minimal,

mobilitas tinggi dan tidak memerlukan dukungan logistic yang banyak.

3) *Penyelaman SSBA (Sufased Supply Breathing Apparatus Diving)*

Menyelam dengan menggunakan SSBA harus didukung dengan peralatan dan sumber daya yang besar serta memerlukan dukungan logistic yang lebih kompleks. Melakukan pergerakan secara vertical agak sulit dilakukan pada saat menyelam. Namun, keunggulannya pasokan udara pada penyelaman SSBA tidak terbatas dan dapat dilakukan pada kecepatan arus maksimal 2.5 knots. Sehingga teknik penyelaman ini banyak diperuntukkan untuk melakukan kegiatan riset-riset pada kedalaman tertentu biasanya lebih dari 60 meter selama 40 menit (Maulana & Susanto, 1989).

b. *Alat Selam dan Manfaatnya*

Dalam melakukan kegiatan penyelaman sebaiknya menggunakan alat-alat yang mendukung sehingga penyelaman dapat dilakukan dengan mudah dan aman. Beberapa alat selam yaitu :

1) *Masker (Face Mask)*

Dalam pemilihan masker (face mask) penyelam tinggal menyesuaikan face mask yang cocok dan nyaman digunakan karena memiliki bentuk yang bermacam-macam. Sebelum menggunakan uji kekedapannya secara sempurna dengan menggunakan masker di wajah tanpa menggunakan tali kepalanya sambil menarik napas melalui hidung secara perlahan-lahan. Masker akan tetap menempel dengan baik di wajah jika mempunyai kekedapan yang baik dan sempurna. Masker berfungsi untuk melindungi penyelam dari masuknya air ke hidung dan mata dan dari zat-zat atau benda yang dapat mengakibatkan radang pada saat menyelam. Dengan menggunakan masker yang baik memudahkan penyelam untuk melihat dengan jelas benda-benda di dalam air.

- 2) Snorkel  
Penggunaan snorkel pada saat berenang mempermudah dan membantu karena tidak harus selalu mengangkat kepala ke permukaan untuk mengambil napas
- 3) Sabuk Pemberat  
Sabuk pemberat yang digunakan harus didesain dengan baik sehingga ketika terjadi kedaruratan di dalam air pada saat penyelaman dapat dengan mudah dilepaskan. Pemberat yang digunakan pada saat menyelam biasanya lebih dari satu yang disesuaikan dengan kebutuhan dengan tujuan menjaga keseimbangan.
- 4) Peralatan apung atau “Buoyance control device” (BCD)  
Salah satu perlengkapan yang penting digunakan oleh penyelam adalah peralatan apung. Peralatan apung memiliki fungsi yang sangat urgen juga pada saat menyelam, yaitu :
  - (a) Ketika berenang pada permukaan air dapat memberikan daya apung yang positif
  - (b) Ketika penyelam mengalami keadaan yang darurat atau kecelakaan dapat memberikan daya apung istirahat
  - (c) Ketika penyelam mengalami hambatan apung akibat peralatan seperti baju selam kehilangan daya apungnya, peralatan apung dapat memberikan daya apung yang netral
  - (d) Mendapatkan dukungan dan kemampuan untuk memberikan pertolongan
- 5) Tabung Selam (Aqualung)  
Tabung selam merupakan peralatan yang dimanfaatkan untuk menyimpan udara yang akan digunakan pada saat menyelam dengan aman. Macam dan bentuk tabung selam diperoleh dalam berbagai ukuran yang terbuat dari campuran aluminium ataupun baja.

- 6) Back pack  
Back pack merupakan peralatan pelengkap dalam penyelaman yang berfungsi sebagai alat pengikat scuba sehingga tetap dalam kondisi yang baik dan tepat di posisi punggung penyelam.
- 7) Regulator  
Regulator merupakan peralatan yang berfungsi untuk mengatur banyaknya udara yang keluar dari tabung sehingga sesuai dengan kebutuhan penyelam.
- 8) Pressure gauge  
Tekanan udara pada tabung scuba dapat diketahui dengan adanya pressure gauge
- 9) Depth gauge  
Kedalaman yang ditempuh penyelaman dapat diketahui dengan mengukur kedalamannya dengan menggunakan alat depth gauge. Sehingga sangat berguna ketika menghitung kejadian dekompresi pada penyelam.
- 10) Pisau selam  
Pisau selam memiliki bentuk dan ukuran yang beragam. Pisau selam merupakan peralatan yang mendukung pada saat melakukan penyelaman seperti ketika memerlukan dalam pemotongan tali, melakukan penggalian, terdapat jaring yang harus dipotong sehingga tidak menghalangi penyelaman. Ketika berenang jangan sambil memegang pisau demi keamanan penyelam, namun disimpan pada sarung dan biasanya diletakkan dibawah lutut pada salah satu kaki.
- 11) Fins (sirip renang)  
Peralatan yang digunakan untuk mendukung penyelam dalam memberikan kekuatan pada bagian kaki dan sebagai piranti gerak disebut Fins. Dengan menggunakan fins ini kemampuan dan kecepatan dalam berenang dapat bertambah menjadi 10 kali lebih besar. Sirip renang terdapat dua macam yaitu "open heel" dan "foot pocketed"



## 12) Baju selam

Baju selam merupakan peralatan yang berfungsi untuk menutupi dan melindungi tubuh dari dinginnya air atau menjaga suhu badan tidak terlalu cepat hilang. Kemudian, pada saat penyelaman terdapat ancaman dari binatang yang berbisa dan beracun serta adanya batuan yang tajam. Dengan menggunakan baju selam akan meminimalisasi sengatan binatang berbisa dan beracun tersebut dan kulit akan terhindar dari sayatan atau goresan bebatuan yang tajam.

## 13) Jam selam (diving watch)

Waktu dalam penyelaman harus diperhitungkan sesuai dengan jarak dan kedalaman yang ditempuh. Untuk mengetahui lama penyelaman dibutuhkan jam selam. Dengan kesesuaian waktu dan kedalaman tempuh maka penyelam dapat terhindar dari penyakit dekompresi.

### c. Kaidah Penyelaman dengan aman

Dalam melakukan penyelaman penting untuk mengetahui dan memperhatikan kaidah-kaidah yang ada, seperti :

- 1) Penyelaman dilakukan dalam kondisi fisik dan mental yang sehat
- 2) Berenang dengan mengarahkan segala kemampuan sehingga sesuai dengan target dan sasaran
- 3) Penyelam harus memiliki kompetensi dalam menyelam dibuktikan dengan adanya sertifikat kompetensi penyelaman. Batasan dalam kegiatan penyelaman disesuaikan dengan tingkatan sertifikat selam yang dimiliki.
- 4) Mengetahui dan mampu melakukan Pertolongan Pertama Pada Kecelakaan (PPPK) terkhusus kemungkinan kecelakaan yang terjadi pada saat penyelaman.
- 5) Mengetahui dan menguasai tehnik dalam melakukan penyelamatan (life saving)

- 6) Mengetahui keterbatasan dan daya dukung dari peralatan selam yang digunakan
- 7) Melakukan pemeriksaan dan control peralatan secara lengkap sebelum kegiatan penyelaman dilakukan. Tidak diperkenankan peralatan selam dipinjamkan kepada penyelam yang belum memiliki sertifikat selam apalagi tidak ada pendampingan secara khusus.
- 8) Kegiatan penyelaman harus direncanakan dengan matang
- 9) Mengetahui dan mengenal dengan baik lokasi kegiatan penyelaman serta bukan merupakan lokasi yang berbahaya dan memiliki cuaca yang baik
- 10) Kedalaman dalam penyelaman harus kurang dari 18 meter
- 11) Melakukan penyelaman secara berpasangan “buddy” dan upayakan selalu bersama selama penyelaman dilakukan.
- 12) Mengetahui cara berkomunikasi di dalam air pada saat melakukan penyelaman
- 13) Melakukan ekualisasi sehingga keseimbangan tekanan disekitar laut dan tubuh kita bisa disesuaikan
- 14) Tidak memaksakan kondisi ketika melakukan penyelaman, segera keluar dari dalam air jika lelah ataupun kedinginan apalagi ketika terluka
- 15) jika ingin mengakhiri penyelaman, muncul kepermukaan dengan cara yang tepat dan sempurna yaitu berhati-hati dan pelan-pelan
- 16) mengatur pernapasan dengan baik, jangan bernapas dengan tidak sempurna atau patah-patah sehingga persediaan udara di dalam tabung dapat digunakan dengan lama
- 17) menghindari terjadinya dekompresi akibat penyelaman yang dilakukan berulang-ulang atau menggunakan pesawat setelah menyelam.
- 18) Menggunakan udara bersih dan melakukan perawatan tabung dengan baik

19) Melakukan perawatan terhadap semua peralatan yang digunakan dalam penyelaman secara baik dan continue.

# BAB X

## KESEHATAN DAN KESELAMATAN KERJA PADA KONSTRUKSI BANGUNAN



### 1. Dasar Hukum

Sebagai dasar hukum dan K3 Konstruksi bangunan adalah :

- a. Undang-undang No. 1 Tahun 1970 tentang keselamatan kerja
- b. Undang-undang No. 13 Tahun 2003 tentang ketenagakerjaan
- c. Peraturan Menteri Tenaga Kerja No.Per.01/Men/1980 tentang K3 Kontruksi
- d. Instruksi Menaker No. Inst.01/1992 tentang pemeriksaan, keberadaan unit organisasi K3.
- e. SKB Menaker dan MenPU ke-174/1986 dan No. 104/KPTS/1986 tentang K3 pada tempat kegiatan konstruksi beserta pedoman pelaksanaan K3 pada tempat kegiatan konstruksi.
- f. Surat edaran Dirjen Binawas No. 13/BW/1998 tentang akte pengawasan proyek konstoiksi bangunan.
- g. Surai Dirjen Binawas No. 147/BW/KK/IV/1997 tentang wajib lapor pekerjaan proyek konstruksi.

### 2. Pengertian beberapa istilah dalam konstruksi bangunan

- a. Konstruksi bangunan ialah kegiatan yang berhubungan dengan seluruh tahapan yang dilakukan di tempat kerja. Tempat kerja kegiatan konstruksi bangunan ialah tempat kerja sebagaimana dimaksud pasal (1) dan ayat (2) huruf c, k. I, Undang- undang No. 1 Tahun 1970.
- b. Kontraktor iaiah pelaksana kontruksi.

- c. Sub-konstruktor ialah bagian dari pelaksanaan konstruksi yang mempunyai bidang khusus.
- d. Pekerjaan konstruksi beton adalah tahapan pekerjaan konstruksi, yang menggunakan bahan-bahan, semen, pasir, batu split, catu belah, batang belah, batang besi ulir.
- e. Pekerjaan konstruksi baja  
Tahapan pekerjaan konstruksi bangunan yang menggunakan bahan-bahan; konstruksi baja, rangka, baut, mur, pengelasan baja.
- f. Pekerjaan penggalian yaitu tahapan pekerjaan konstruksi bangunan pada tanah (*soil*), pekerjaan tanah seperti galian, rembesan, parit timbunan.
- g. Pekerjaan pondas  
Tahapan pekerjaan konstruksi bangunan untuk membuat bagian-bagian struktur yang memikul beban struktur sampai ketanah.
- h. Wajib lapor pekerjaan/proyek konstruksi bangunan : kewajiban administrasi K3 konstruksi bangunan dari pelaksanaan konstruksi/kontraktor.
- i. Kepala proyek : orang yang memimpin langsung tempat kerja konstruksi bangunan (pemimpin pelaksana konstruksi).
- j. Safety officer : petugas/pekerja dan pelaksana konstruksi untuk melaksanakan K3 di bidang konstruksi.
- k. Ahli K3 konstruksi ialah ahli/expert dari pelaksanaan konstruksi yang ditunjuk Menteri Tenaga Kerja dan Transmigrasi untuk mengawasi ditaatinya Undang-undang Keadaulatan Kerja.

### 3. Karakteristik Kegiatan Proyek Konstruksi

Kegiatan proyek konstruksi pada umumnya memiliki waktu / masa kerja yang terbatas dalam hitungan bulan atau beberapa tahun saja, terkecuali proyek-proyek konstruksi besar yang kadang-kadang memakan waktu belasan tahun.

Jumlah tenaga kerja yang dibutuhkan jumlahnya sangat besar dan melibatkan banyak sekali tenaga kerja kasar yang memiliki pendidikan relatif rendah. Proyek konstruksi

bangunan memiliki intensitas kerja yang sangat tinggi karena sangat dibatasi oleh waktu penyelesaian kegiatan proyek konstruksi. Di dalam suatu kegiatan proyek konstruksi diperlukan berbagai disiplin ilmu dan multi *crafts*.

Peralatan kerja yang beragam dari alat / perkakas kerja tangan sampai berteknologi tinggi serta penggunaan alat-alat berat, peralatan, materiil dan tenaga kerja memiliki mobilitas yang tinggi.

4. Jenis-Jenis Bahaya pada Kegiatan Konstruksi
  - a. *Physical Hazards*  
Atau faktor kimia yang berupa kekeringan, suhu, cahaya, radiasi.
  - b. *Chemical Hazards*  
Atau faktor yang dapat berupa bentuk padat, cair dan gas.
  - c. *Electrical Hazards*  
Atau bahaya sengatan listrik, kebakaran Karena listrik karena banyaknya instalasilistrik yang bersifat sementara dan kadang- kadang tidak terksndali.
  - d. *Mechanical Hazard*  
Atau bahaya kecelakaan yang diakibatkan oleh peralatan kerja tangan, mesin / pesawat sampai kepada alat berat.
  - e. *Physiological Hazards*  
Atau organisasi yaitu cara kerja atau alat kerja yang tidak tepat, sehingga dapat menyebabkan kecelakaan.
  - f. *Physiological Hazard*  
Atau yang berkaitan dengan aspek kerja, pekerjaan yang monoton yang membuat kejenuhan, lokasi tempat kerja yang sangat terpencil sehingga membuat kebosanan dll.
  - g. *Bioiogenic Hazards*  
Yang disebabkan oleh serangga, bakteri, virus, parasit, dll.
5. Unsur-Unsur Terkait Pada Kegiatan Konstruksi Bangunan
  - d. Pemilik proyek  
Pemilik proyek adalah penyandang dana sebagai pemilik yang memberikan kepercayaan kepada kontraktor untuk melaksanakan kegiatan suatu proyek konstruksi.

- e. Kontraktor adalah perusahaan jasa konstruksi yang diberi kepercayaan oleh pemilik proyek untuk mengerjakan suatu kegiatan proyek konstruksi.
- f. Sub-kontraktor adalah perusahaan jasa yang membantu berbagai macam tugas kontraktor dalam kegiatan proyek konstruksi bangunan.
- g. Pekerjaan proyek adalah para pekerja yang bekerja pada kegiatan proyek konstruksi.
- h. Pekerja subkon adalah para pekerja dari penambahan subkon tertentu yang berada di proyek konstruksi.
- i. Pemasok adalah perusahaan yang bekerja di bidang jasa yang mensuplai barang-barang / alat-alat kebutuhan proyek konstruksi bangunan.
- j. Masyarakat adalah masyarakat atau yang dapat ikut berpartisipasi dalam kegiatan proyek konstruksi dalam berbagai macam kegiatan.
- k. Instruksi teknis adalah pemerintah yang terkait dengan kegiatan proyek konstruksi bangunan baik dalam bentuk administratif maupun terkait.

## 6. Strategi Penerapan K3 Pada Proyek Konstruksi

Penerapan K3 pada kegiatan konstruksi dapat dilakukan dengan urutan sebagai berikut:

### a. Identifikasi

Setiap kegiatan proyek konstruksi memiliki karakteristik yang berbeda, misalnya proyek bangunan tinggi, pembangunan bendungan, bangunan pabrik dan sebagainya. Lakukan identifikasi potensi bahaya atau kegiatan konstruksi yang akan dilaksanakan. Buat mapping potensi bahaya menurut area atau bidang kegiatan masing-masing.

### b. Evaluasi

Dari hasil identifikasi dilakukan evaluasi tentang potensi bahaya untuk menentukan skala prioritas berdasarkan hazards rating.

### c. Peningkatan Pembangunan

Berdasarkan hasil identifikasi dan evaluasi diatas susun rencana pengendalian dan pencegahan kecelakaan :  
Terapkan konsep manajemen keselamatan kerja yang baku (SMK3), Susunlah pekerjaan implementasi dan program-program K3 yang akan dilakukan (buat dalam bentuk elemen kegiatan).

d. Implementasi

Buat rencana kerja yang telah disusun untuk mengimplementasikan konsep oengendalian dengan baik. Untuk mencapai kegiatan yang optimal sediakan sumber daya yang diperlukan untuk menjalankan program K3. Buatlah kebijakan K3 terpadu.

e. Monitoring

Buatlah program untuk memonitor pelaksanaan K3, untuk mengetahui apakah program-program tersebut telan dilaksanakan dengan baik atau tidak.

f. Susun lalu audit internal serta inspeksi yang baik sesuai dengan kondisi setempat.



# BAB XI

## PENGELOLAAN ALAT PELINDUNG DIRI (APD)



1. Dasar Hukum
  - a. Undang-undang No. 1 tahun 1970 tentang Kesejahteraan Kerja
  - b. Peraturan Menteri Tenaga Kerja dan Transmigrasi No.Per.08/MEN/2010 tentang Alat Pelindung Diri
2. Pengertian

Alat Pelindung Diri (APD) merupakan seperangkat peralatan yang wajib digunakan oleh tenaga kerja ketika berada di lingkungan kerja dengan tujuan melindungi seluruh atau sebagian tubuhnya dari kemungkinan adanya potensi bahaya atau kecelakaan kerja serta menghindari keparahan ketika terjadi kecelakaan.

3. Alat Pelindung Diri

Prinsip pencegahan kecelakaan berdasarkan hirarki penendalian telah kita ketahui yang mana dimulai dari Eliminasi, Substitusi, Engineering Control, Administrasi Kontrol dan langkah terakhir adalah penggunaan Alat Pelindung Diri (APD). Meskipun penggunaan APD adalah langkah yang terakhir namun harus dilakukan dan wajib digunakan jika berada di area lingkungan kerja. Terkait dengan kondisi itu, penggunaan jenis Alat Pelindung Diri disesuaikan dengan macam dan jenis pekerjaan dengan memperhatikan kualitas dan kesesuaian Alat Pelindung Diri yang digunakan. Penggunaan APD adalah upaya terakhir yang dianjurkan dan bahkan diwajibkan meskipun tidak selalu paling efektif dalam upaya pencegahan kecelakaan dan penyakit akibat kerja. Namun bilamana upaya pencegahan kecelakaan kerja seperti

yang dimaksud diatas belum dapat dilakukan secara sempurna karena keterbatasan-keterbatasan maka penggunaan alat pelindung diri menjadi sangat penting.

Secara teknis APD tidaklah secara sempurna dapat melindungi tubuh tetapi akan dapat mengurangi tingkat keparahan kecelakaan yang terjadi. Dengan kata lain, meskipun telah menggunakan alat peiindung diri, upaya pencegahan kecelakaan kerja secara teknis adalah yang paling utama. Jenis-jenis APD cukup banyak namun pada bagian ini hanya akan disampaikan beberapa jenis saja yang sesuai dengan kebutuhan atau yang paling banyak dan sering digunakan di tempat kerja.

#### a. Alat Pelindung Kepala

Alat pelindung kepala dugunakan dengan tujuan melindungi kepala dari benturan, terantuk benda tajam atau benda keras, kejatuhan atau terpukul oleh benda-benda yang melayang atau meluncur di udara, radiasi panas, api dan percikan bahan-bahan kimia.

##### 1) jenis :

##### a) Topi pengaman (*safety helmet*)

Topi pengaman digunakan untuk melindungi kepala dari bahaya kejatuhan benda, terbentur atau terpukul benda keras atau tajam

Spesifikasi :

- (1) Dapat menahan pukulan ataupun benturan
- (2) Tidak mudah terbakar
- (3) Tahan terhadap perubahan cuaca (suhu atau kelembaban)
- (4) Tidak mudah menghantarkan arus listrik
- (5) Komposisi yang ringan
- (6) Mudah dibersihkan
- (7) Dilengkapi dengan lapisan dalam yang berupa anyaman penyangga kecuali sebagai penahan,

berfungsi pula untuk menyerap keringat dan mengatur pertukaran udara

- (8) Dilengkapi dengan tali pengaman di dagu
- (9) Topi pengaman untuk pekerja di tambang terowongan dan tempat-tempat kerja yang gelap, perlu dilengkapi dengan lampu pada bagian depannya.

b) Tudung kepala

Tudung atau *hood* dipakai untuk melindungi kepala dari bahaya terkena atau kontak dengan bahan-bahan kimia, api dan panas radiasi

Spesifikasi :

- (1) Pilih tudung dengan spesifikasi yang sesuai dengan keadaan lapangan
  - (2) Pilih ukurannya, sesuai dengan besarnya lingkaran kepala (kecil, sedang atau besar)
  - (3) Periksa bagian luar dan dalam tudung apakah sesuai dengan spesifikasinya, apakah tudung dalam keadaan baik, tidak rusak dan bersih.
  - (4) Kendorkan klep pengatur untuk memperlent kedudukan tudung di kepala.
  - (5) Pakail tudung eratkan di kepaia sehingga terasa pas dengan cara mengatur kiep pengatur. Setelah terasa pas di kepala, kencangkan kembali Klep pengatur.
  - (6) Kaitkan tali pengikat dagu dan atur sehingga pas letaknya di dagu
  - (7) Untuk tudung yang sampai menutupi leher, iener tudung ada di bagian luar leher baju.
- c) Penutup rambut (*Hair Cup*) atau pengaiman (*Hair Guard*) Penutup rambut dipakai untuk melindungi kepala dan rambut dan kotoran serta untuk

melindungi rambut dari bahaya terjerat mesin-mesin yang berputar.

Sfesifikasi

- (1) Pilih penutup rambut dengan sfesifikasi yang sesuai dengan keadaan lapangan
- (2) Pilih ukurannya sesuai dengan besaran lingkaran kepala
- (3) Periksa bagian luar dan dan dalamnya apakah sesuai dengan spesifikasinya apakah dalam keadaan baik, tidak rusak dan bersih
- (4) Kendorkan klep pengatur untuk memperarah kedudukan penutup rambut di kepala
- (5) Pakailah penutup rambut eratkan dikepala sehingga terasa pas dengan cara mengatur. Setelah terasa pas kencangkan kembali kepengaturan

b. Alat pelindung mata dan muka

Fungsi mata manusia sebenarnya secara alami telah mempunyai kelengkapan pelindung seperti tulang mata, otot-otot sekitar mata, alis mata dan kelopak. Tetapi pelindung mata secara alami tersebut tidak mampu melindungi mata akibat faktor-faktor lingkungan buatan manusia seperti radiasi bahan kimia, partikel-partikel yang melayang dengan cepat. Untuk melindungi mata dari faktor-faktor tersebut di atas diperlukan alat pelindung mata atau kaca mata pengaman. Fungsi kaca mata pengaman adalah melindungi mata dari :

- 1) Percikan bahan-bahan korosif
- 2) Kemasukan debu-debu atau partikel-partikel yang melayang di udara
- 3) Lemparan benda-benda kecil, panas
- 4) Pemajanan gas-gas atau uap-uap kimia yang dapat menyebabkan iritasi pada mata
- 5) Radiasi gelombang elektromagnetik yang mengion maupun yang tidak mengion
- 6) Pancaran cahaya
- 7) Benturan atau pukulan benda keras atau benda tajam

Jenis Pelindung mata, sebagai berikut :

1) Kacamata (*spectacles*)

Spesifikasi :

- a) Tahan terhadap api
- b) Tahan terhadap lemparan atau percikan benda-benda kecil
- c) Lensa tidak boleh mempunyai efek destorsi atau efek prisma lebih dari  $1/6$  prisma dioptri (perbedaan refraksi tidak boleh melampaui dari  $1/6$  dioptri)
- d) Mampu menahan radiasi gelombang elektromagnetik pada panjang gelombang tertentu.

2) *Goggles*

Spesifikasi :

- a) Tahan terhadap api
- b) Tahan terhadap lemparan atau percikan benda-benda kecil
- c) Lensa tidak boleh mempunyai efek destorsi atau efek prisma lebih dari  $1/6$  prisma dioptri (perbedaan refraksi tidak boleh melampaui dari  $1/6$  dioptri)
- d) Mampu menahan radiasi gelombang elektromagnetik pada panjang gelombang tertentu

3) Tameng muka (*face shield*)

Spesifikasi:

- a) Tahan api
- b) Terbuat dari bahan :
  - (1) Gelas atau gelas yang dicampur dengan laminasi aluminium. Yang bila pecah tidak menimbulkan bagian-bagian yang tajam.
  - (2) Plastik, dengan bahan dasar selulosa asetat. Akrilik polikarbonat atau diglikal karbonat.

c. Alat pelindung telinga

Fungsi untuk melindungi alat pendengaran (telinga) akibat kebisingan dan melindungi telinga dari percikan api atau logam-logam yang panas

Jenisnya secara umum alat pelindung telinga ada 2 (dua) jenis yaitu :

1) Sumbat telinga atau *ear plug*

Spesifikasi :

- Dapat menahan atau mengabsorpsi bunyi atau suara dengan frekuensi tertentu
- Bahan dari karet, plastik, lilin atau kapas
- Dapat mereduksi suara frekuensi tinggi (4000 dBA.)

2) Penutup telinga atau *Ear Muff*

Spesifikasi :

- a) Terdiri dari sepasang cawan atau cup dan sebuah sabuk kepala (head band)
- b) Cawan berisi cairan atau busayang berfungsi menyerap suara yang frekuensi tinggi
- c) Dapat mereduksi suara yang masuk ke lubang telinga sebesar X- 85 dBA.

d. Alat pelindung pernafasan (*Respirator*)

Fungsi untuk memberikan perlindungan organ pernafasan akibat pencemaran udara oleh faktor kimia seperti debu, uap, gas fume, asap, mist, kabut dan sebagainya.

Jenis berdasarkan fungsinya ada 2 (dua) jenis, yaitu :

1) Respirator untuk memurnikan udara, dibedakan menjadi :

- Respirator yang mengandung bahan kimia
- Respirator dengan katrid bahan kimia

Spesifikasi :

- (1) Prinsip kerjanya adalah mengabsorpsi bahan pencemar di udara
  - (2) Bahan kimia yang digunakan adalah karbon aktif atau silica gel
  - (3) Hanya mampu memurnikan satu macam bahan Kimia
- Respirator dengan kanister yang berisi bahan kimia
- Spesifikasi:

- (1) Prinsip kerjanya adalah mengabsorpsi olahan pencemaran di udara
  - (2) Bahan kimia yang digunakan adalah bahan tertentu seperti asam sulfat
  - (3) Bahan kimia kanister mempunyai batas waktu tertentu
  - (4) Tidak bisa digunakan dalam keadaan udara di lingkungan kerja yang bahan kimia gas atau uap yang toksik
  - Respirator mekanik
    - Spesifikasi:
      - (1) Prinsip kerjanya adalah memurnikan udara terkontaminasi melalui proses filtrasi
      - (2) Efisiensi filter tergantung kepada ukuran partikel dan diameter pori-pori filter
      - (3) absorpsi bahan pencemar di udara
  - Respirator Kombinasi filter dan bahan kimia
    - (1) Dilengkapi dengan filter untuk menyaring udara terkontaminasi partikel dan katrid atau canister yang mengandung bahan kimia
    - (2) Biasanya digunakan oleh pekerja pada waktu melakukan pengecatan dengan cara semprot.
  - Respirator untuk memasok udara Spesifikasi:
    - (1) Tidak dilengkapi dengan filter atau katridge dan kanisteryang mengandung bahan kimia
    - (2) Melindungi pekerja dari pemajanan bahan-bahan kimia yang sangat toksik
    - (3) Pasokan udara melalui silinder, tangki atau kompresor yang dilengkapi dengan regulator
 Respirator ini dibedakan menjadi :
    - a. *Airline Respirator*
    - b. *Air Hose Mask Respirator*
    - c. *Self-contained breathing apparatus.*
- e. Pelindung Tangan (Sarung Tangan)
- Fungsi untuk melindungi tangan dan jari-jari tangan dari pajanan api, panas, dingin, radiasi elektromagnetik

radiasi mengion listrik , bahan kimia, benturan dan pukulan, tergores, terinfeksi.

Jenis menurut bentuknya ada 4 (empat) yaitu :

- 1) Sarung tangan biasa
- 2) *Mitten*
- 3) *Hand Pad*
- 4) *Sleeve*

Spesifikasinya yaitu harus sesuai dengan potensi bahaya dengan bahan sarung tangan

f. Pelindung Kaki

Fungsinya melindungi kaki dan tumpukan benda-benda berat, tertuang logam panas cair dan bahan kimia korosif, penyakit kulit, tersandung, terpeleset atau tergelincir

Jenis menurut potensi bahaya dibedakan atas 4 (empat) yaitu :

- 1) Sepatu keselamatan pada pekerjaan peleburan dan pengecoran logam Sepatu keselamatan pada tempat kerja yang berpotensi bahaya peledakan
- 2) Sepatu keselamatan pada tempat kerja yang berpotensi bahaya listrik
- 3) Sepatu kerja untuk pekerja bangunan atau konstruksi
- 4) Sepatu kerja pada tempat kerja yang basah atau licin
- 5) Sepatu keselamatan untuk mencegah bahaya terinjak benda-benda runcing
- 6) Sepatu keselamatan untuk mencegah kaki kontak bahan kimia

Spesifikasi pelindung kaki, yaitu :

- 1) Untuk pekerjaan peleburan dan pengecoran logam sepatu dan bahan kulit dilapisi dengan kromit atau asbes dan tingginya  $\pm 35$  cm.



- 2) Untuk tempat kerja dengan potensi bahaya peledakan sepatu dari bahan kulit sintetis dan tidak ada paku pada solnya;
- 3) Untuk tempat kerja dengan potensi bahaya listrik sepatu dari bahan kulit sintetis yang seluruhnya dijahit dan tidak beli ada paku ;
- 4) Untuk pekerjaan kontruksi sepatu dari bahan kulit dilengkapi dengan campuran baja dan karbon pada ujung depannya
- 5) Untuk mencegah dari bahaya terinjak benda-benda runcing sepatu dari bahan kulit sintetis dengan sol dilapisi dengan logam;
- 6) Untuk mencegah dari bahaya kontak dene kimia berbahaya sepatu terbuat dari baha oerbentuk boot.

g. Pakaian pelindung,

Fungsi nya melindungi sebagian atau seluru tubuh dari bahaya percikan bahan-bahan kimia, radiasi, panas bunga api maupun api

Menurut bentuknya dibedakan atas (dua) yaitu:

- 1) Apron adalah menutup sebagian tubuh mulai dari dada sampai dengan lutut.
- 2) Overalis adalah menutup seluruh tubuh  
Spesifikasinya pelindung kaki yaitu :
  - 1) Pakaian pelindung dari kuit untuk mengerjakan pengelas
  - 2) Pakaian pelindung untuk pemadam kebakaran
  - 3) Pakaian pelindung untuk pekerjaan yang terpajan radiasi
  - 4) Pakaian pelindung dari plastik untuk pekerja yang kontak dengan bahan-bahan kimia.

h. Tali dan Sabuk pengaman

Fungsinya digunakan untuk mengurangi risiko bahaya fisik apabila pekerja yang menggunakannya terjatuh

Jenis tali pengaman ada 2 (dua) yaitu:

- 1) Penggantung, terdiri dari :
  - a) Penggantung Unifilar
  - b) Penggantung berbentuk U

- c) Penggantung Unifilar dan berbentuk U
- 2) Pelana atau harness, terdiri dari:
  - a) Penunjang dada (*chest harness*)
  - b) Penunjang dada dan punggung (*chest waist harness*)
  - c) Penunjang seluruh tubuh (*full body harness*)

Spesifikasi dari tali pengaman, yaitu:

- 1) Tali atau sabuk pengaman terbuat dari bahan yang kuat, tahan terhadap perubahan cuaca, asam maupun alkalis
- 2) Bahan terbuat dari kulit, nilon atau kombinasi dari keduanya. Pengait, gesper, kancing terbuat dari bahan anti karat dan tidak mudah patah dan tidak elastis biasanya dari bahan baja atau stainlesssteel

#### 4. Manajemen Alat Pelindung Diri

##### a. Pemilihan dan Penggunaan APD

Setiap tempat kerja mempunyai potensi bahaya yang berbeda-beda, sesuai dengan jenis teknologi, bahan produksi dan proses produksinya. Penentuan APD pada berbagai macam pekerjaan di tempat kerja juga harus disesuaikan dengan potensi bahaya karena itu pemilihan APD bagi setiap tempat kerja harus melalui proses pengenalan bahaya (*hazard recognition*) serta “investigasi dan identifikasi potensi bahaya/kecelakaan kerja”. Adalah suatu kecerobohan dan pemborosan bagi tempat kerja bila menggunakan APD yang tidak sesuai dengan potensi bahaya yang ada.

Penggunaan APD di tempat kerja tidaklah semata-mata hanya penentuan jenis tetapi juga meliputi kualitas dan kuantitas. Penentuan mutu juga akan menentukan tingkat keparahan kecelakaan/penyakit akibat kerja yang terjadi. Semakin rendah mutu APD tersebut maka semakin tinggi/besar tingkat keparahan atas kecelakaan yang terjadi. Untuk menentukan jumlah APD adalah sangat tergantung pada jumlah karyawan yang terpapar terhadap bahaya yang ada. Yang terbaik adalah untuk setiap

karyawan menggunakan APD sendiri-sendiri dan tidak dipakai secara bergantian.

Selain penentuan jenis, mutu dan jumlah APD hal pokok yang cukup penting bagi tempat kerja adalah meningkatkan kesadaran tenaga kerja untuk selaiu menggunakan APD.

Hal-hal yang disebutkan diatas adalah merupakan aspek teknis. Disamping aspek teknis maka aspek psikologis juga cukup penting yaitu masalah “kenyamanan” dalam menggunakan APD itu sendiri. Timbulnya masalah baru bagi sipemakai harus dihilangkan atau dikurangi seperti berkurangnya kebebasan bekerja, gangguan kesehatan seperti alergi/gatal-gatal dan sebagainya. Oleh Karena itu beberapa kriteria pokok yang perlu diperhatikan dalam pemilihan dan penggunaan APD adalah sebagai berikut:

- 1) APD harus dapat memberikan perlindungan yang efektif bagi tenaga kerja terhadap potensi bahaya.
- 2) APD hendaknya seringan mungkin, nyaman dipakai dan tidak merupakan beban tambahan bagi sipemakai.
- 3) Bentuknya cukup menarik untuk mendorong karyawan memakainya.
- 4) Peralatan tersebut tidak menimbulkan gangguan bagi sipemakai baik karena jenis bahayanya maupun aspek psikologis.
- 5) APD harus memenuhi standar.
- 6) Suku cadang cukup tersedia dan mudah untuk pemeliharaan serta penyimpanannya.

Dari pengalaman dilapangan dalam hal pemilihan dan penggunaan APD di tempat kerja dapat dikelompokkan atas 3 hal pokok yaitu :

- 1) Pemilihan jenis APD belum sepenuhnya sesuai cengan jenis potensi bahaya yang ada dan bahkan masih banyak tempat kerja yang belum menyediakan APD bagi tenaga kerjanya. Hal ini tentunya telah melanggar peraturan perundangan yang ada,

- 2) Pemakaian APD oleh karyawan belum optimal dengan berbagai alasan psikologis, tidak enak, tidak bebas, terlalu berat dan sebagainya. Oleh karena itu pembinaan/penyuluhan, peningkatan motivasi, penegakan disiplin mutlak diperlukan. Jadikanlah keselamatan kerja menjadi naluri kedua dalam diri setiap karyawan. Statistik kecelakaan menunjukkan bahwa 80-85 % kecelakaan disebabkan oleh faktor manusia, oleh karena itu perhatian terhadap faktor manusia ini memerlukan pendekatan secara manajemen sumber daya manusia dengan berbagai aspek- aspeknya.
- 3) Pengujian mutu APD itu sendiri belum mendapat perhatian. Memang harus diakui dalam Undang-undang No.1 tahun 1970 tersebut maupun peraturan perundangan lainnya belum ada ketentuan tentang pengujian mutu dan juga standar kualitas belum kita miliki. Yang kita gunakan masih standar asing seperti JIS (*Japan Industrial Standart*) dan SII (*Standar Industri Indonesia*) yang sifatnya umum. Untuk itu dimasa yang akan datang diperlukan suatu peraturan atau standar mengenai alat pelindung diri baik yang menyangkut jumlah maupun kualitas.

Menurut Suma'mur (1996) hal-hal yang perlu diperhatikan dalam pemakaian alat pelindung diri, yaitu:

- 1) Pengujian Mutu,  
Alat pelindung diri harus memenuhi standar yang telah ditentukan untuk menjamin bahwa alat pelindung diri akan memberikan perlindungan sesuai dengan yang diharapkan. Semua alat pelindung diri sebelum dipasarkan harus diuji lebih dahulu mutunya.
- 2) Pemeliharaan Alat Pelindung Diri,  
Alat pelindung diri yang akan digunakan harus bena-benar sesuai dengan kondisi tempat kerja, bahaya kerja, dan tenaga kerja sendiri agar

benar-benar dapat memberikan perlindungan semaksimal mungkin pada tenaga kerja.

3) Ukuran Harus Tepat

Adapun untuk memberikan perlindungan yang maksimum pada tenaga kerja, maka ukuran alat pelindung diri harus tepat. Ukuran yang tidak tepat akan menimbulkan gangguan pada pemakaiannya.

4) Cara Pemakaian Yang Benar

Sekalipun alat pelindung diri disediakan oleh perusahaan, alat-alat ini tidak akan memberikan manfaat yang maksimal bila pemakainya tidak benar.

Beberapa kriteria dalam pemilihan alat pelindung diri sebagai berikut (Tarwaka, 2008) :

- 1) Alat pelindung diri harus mampu memberikan perlindungan efektif kepada pekerja atas potensi bahaya yang dihadapi ditempat kerja.
- 2) Alat pelindung diri mempunyai berat yang seringan mungkin, nyaman dipakai dan tidak menjadi beban tambahan bagi pemakainya.
- 3) Bentuknya cukup menarik, sehingga tenaga kerja tidak malu memakainya.
- 4) Tidak menimbulkan gangguan kepada pemakainya, baik karena jenis bahayanya maupun kenyamanan dan pemakiannya.
- 5) Mudah untuk dipakai dan dilepas kembali.
- 6) Tidak mengganggu penglihatan, pendengaran, dan pernafasan serta gangguan kesehatan lainnya pada waktu dipakai dalam waktu yang cukup lama.
- 7) Tidak mengurangi persepsi sensoris dalam menerima tanda-tanda peringatan.
- 8) Suku cadang alat pelindung diri yang bersangkutan cukup tersedia dipasaran.
- 9) Mudah disimpan dan dipelihara pada saat tidak digunakan.
- 10) Alat pelindung diri yang dipilih harus sesuai dengan standar yang ditetapkan dan sebagainya

b. Pemeliharaan dan Penyimpanan APD

Pada umumnya APD tersebut diatas dapat digunakan berulang kali/tahan lama, tetapi ada diantaranya yang hanya dapat dipakai beberapa kali seperti *cartridge* dan *canister* karena efektivitasnya sudah berkurang untuk menyerap gas, uap atau Keefektifan setiap APD akan dapat berkurang karena waktu dan seringnya penggunaan. Pemeliharaan yang baik sangat penting untuk penggunaan APD secara rutin. APD yang bersih dan terpelihara baik akan meningkatkan minat pekerja untuk memakainya secara rutin. Pembersihan peralatan seharusnya sudah termasuk dalam program pemeliharaan. Secara umum pemeliharaan APD dapat dilakukan antara lain dengan :

- 1) Pencucian dengan air sabun misalnya helm, kaca mats, ear plug, sarung tangan kain/kulit/karet dan kemudian dibilas dengan air secukupnya selanjutnya dikeringkan dengan lap. Yang tidak terlihat seperti debu cukup dibersihkan dengan kain lap, kemudian disimpan di lemari atau rak dalam keadaan kering dan diletakkan pada posisi telungkup untuk topi pengaman.
- 2) Menjemur dipanas matahari untuk menghilangkan bau.
- 3) Penggantian cartridge atau canister,
- 4) Untuk menjaga daya guna alat tersebut harus disimpan pada tempat tertentu yang bebas dari debu, kotoran, tempat kering, gas beracun dan gigitan hewan/sejenisnya dan mudah dijangkau oleh tenaga kerja.

## DAFTAR PUSTAKA

1. Occupational Health and Safety Training Center, Material for training Safety Officer, 2002, Singapore
2. Alhmda, Syukra, and Yustina Sriani. 2015. *Buku Ajar Ilmu Kesehatan Masyarakat (IKM)*. Deepublish. <https://books.google.co.id/books?id=DekUCgAAQBAJ>.
3. Anies. 2007. "Mengatasi Gangguan Kesehatan Masyarakat Akibat Radiasi Elektromagnetik Dengan Manajemen Berbasis Lingkungan." : 1-40. <http://eprints.undip.ac.id/316/1/Anies.pdf>.
4. As-Sayyid, Abdul Basith Muhammad. 2006. *Pola Makan Rasulullah : Makanan Sehat Berkualitas Menurut Al-Qur'an Dan As-Sunnah*. Jakarta: Almahira. <https://books.google.co.id/books?id=c4xTt6mRW2YC>.
5. Badan Standarisasi Nasional, pengukuran Iklim Kerja (Panas) dengan parameter Indeks suhu basah dan bola, 2004 Jakarta
6. Badan standarisasi Nasional, Pengukuran Iklim sinar ultra ungu di tempat kerja, 2004 Jakarta
7. Badan standarisasi Nasional Pengukuran radiasi sinar ultra ungu di tempat kerja, 2004 Jakarta.
8. Badan Standarisasi Nasional, Pengukuran Intensitas penerangan di tempat kerja, 2004 Jakarta Depnakertrans RI, Himpunan Peraturan Perundang-undangan Keselamatan dan Kesehatan Kerja, 2004 Jakarta.
9. Depnakertrans Himpunan Pedoman Keselamatan dan Kesehatan Kerja Bidang Kesehatan Kerja, 2015. Jakarta
10. Departemen Tenaga Kerja, Ditjen Sinawas, Dit. PNKK, Himpunan Peraturan Perundang-undangan K3
11. DR Sumakmur PK MSc, CV. Haji Masagung, Keseiamatan Kerja dan Pencegahan Kecelakaan Kerja, (1989) Jakarta
12. H.W. Heinrich cs, Me Graw-Hill, Industrial Accident Prevention, (1980) New York
13. ILO, Drs Zayadi, Pencegahan Kecelakaan Kerja (1979) Jakarta

14. Ibrahim, and Nurul Widiati. 2019. "Hubungan Lama Terpapar Sinar Las Dengan Kejadian Konjungtivitis Fotoelektrik Di PT. Bintang Inti Persada Shipyard Batam." *Zona Kedokteran* 9(3): 82-91.  
<http://ejournal.univbatam.ac.id/index.php/zonadokter/article/download/305/253>.
15. Jenie, Betty. 2014. "Sanitasi Dalam Penanganan Pangan." : 1-28. <http://repository.ut.ac.id/4638/1/PANG4317-M1.pdf>.
16. Joint ILO-WHO. 1995. *Joint ILO/WHO Committee on Occupational Health*. Geneva.
17. JICA, Materialfor training industrial Safety and Health inspection. 1991 Tokyo.
18. Kemenkes RI. 2014. "Situasi Kesehatan Jantung." *Pusat data dan informasi kementerian kesehatan RI*: 3. <http://www.depkes.go.id/download.php?file=download/pusdatin/infodatin/infodatin-jantung.pdf>.
19. Kiswari, Rukman. 2014. *Hematologi & Transfusi*. 1st ed. Jakarta: Penerbit Erlangga.
20. Mohamad, Lanto et al. 2019. "Pengaruh Intensitas Penerangan Terhadap Kelelahan Mata." 2019(7): 1-4.
21. Murphy, E, and E King. 2014. *Environmental Noise Pollution: Noise Mapping, Public Health, and Policy*. Newnes.
22. Nilsson, Tohr, Jens Wahlström, and Lage Burström. 2017. "Hand-Arm Vibration and the Risk of Vascular and Neurological Diseases-A Systematic Review and Meta-Analysis." *PLoS one* 12(7): e0180795 National Safety Council, Accident Prevention Manual for Industrial Operations, (1980)
23. Ray, M.R., S. Roychoudhury, S. Mukherjee, and T. Lahiri. 2007. "Occupational Benzene Exposure from Vehicular Sources in India and Its Effect on Hematology, Lymphocyte Subsets and Platelet P-Selectin Expression." *Toxicology and Industrial Health* 23(3): 167-75. <http://journals.sagepub.com/doi/10.1177/0748233707080907>.
24. Roebiakto, Erfan, and Yohanes Joko Supriyadi. 2016. "Risiko Infeksi Kecacingan Pada Penambang Intan Tradisional Di Kecamatan Cempaka Kota Banjarbaru." *Medical Laboratory*



*Technology Journal* 2(1): 17.

25. Roger L Brauer, *Safety and Health for Engineers*, (1990)
26. Suitaatmadja, Husain. 2014. *Hidup Bahagia Dan Berkah Tanpa Penyakit Hati*. Jakarta: Elex Media Komputindo. <https://books.google.co.id/books?id=9txMDwAAQBAJ>.
27. Sultan, M. 2019. *KECELAKAAN KERJA; Mengapa Masih Terjadi Di Tempat Kerja?* Ponorogo: Uwais Inspirasi Indonesia. <https://books.google.co.id/books?id=ohLpDwAAQBAJ>.
28. Suma'mur. 2004. *Higiene Perusahaan Dan Kesehatan Kerja*. Edisi Ke-I. Jakarta: PT Gunung Agung.
29. Suma'mur, P.K. 2009. *Higiene Perusahaan Dan Kesehatan Kerja (HIPERKES)*. Jakarta: Sagung Seto.
30. Sumardjo, D D. 2009. *Pengantar Kimia Buku Panduan Kuliah Mahasiswa Kedokteran*. Jakarta: Penerbit Buku Kedokteran EGC. <https://books.google.co.id/books?id=7Lauz8HpOVAC>.
31. Tawatsupa, Benjawan et al. 2013. "Association between Heat Stress and Occupational Injury among Thai Workers: Findings of the Thai Cohort Study." *Industrial Health* 51: 34-46. [https://www.jstage.jst.go.jp/article/indhealth/51/1/51\\_2012-0138/\\_article](https://www.jstage.jst.go.jp/article/indhealth/51/1/51_2012-0138/_article).
32. Tuuk, Herlisa A V, Victor D Pijoh, and Janno B B Bernadus. 2020. "Survei Penyakit Kecacingan Pada Pekerja Tambang Tradisional Di Desa Soyoan Kecamatan Ratatotok Kabupaten Minahasa Tenggara." *eBiomedik* 8(1): 81-89
33. Zukmiar Yanri, Himpunan Peraturan Perundangan Kesehatan Kerja, 2002, Asean Oshnet Jakarta.

PROPINSI.....  
KANTOR DINAS KABUPATEN / KOTA .....  
ALAMAT.....

Nomor Petunjuk : .....

Nomor Kls. Ind : .....

---

**LAPORAN PEMERIKSAAN DAN PENGUJIAN PERTAMA BEJANA  
TEKANAN**

NO.

Membaca surat permohonan tanggal :  
..... dari .....  
mengenai permintaan ijin untuk memakai/menggunakan Bejana  
Tekanan (botol baja, bejana tetap, bejana transport, pesawat  
pendingin), dibuat di ..... pada tahun :  
..... oleh ..... yang akan  
dipergunakan untuk .....

Perusahaan : .....

Alamat pos : .....

Kabupaten/Kodya : .....

Propinsi : .....

Yang menurut si pemohon tidak akan dikerjakan dengan tekanan  
lebih dari .....kg/cm. Setelah diadakan pemeriksaan dan  
pengujian-pengujian dengan ini dibuatkan laporan dengan  
keterangan-keterangan sebagai berikut:

**Data Teknis :**

Jenis Bejana tekanan : .....

Gas yang diisikan : .....

Bentuk Bejana tekanan : .....

Gambar konstruksi terlampir/tidak terlampir : No.....

Tanggal.....

No. Seri dari pabrik pembuat : .....s/d .....

Bejana tekanan tersebut sesuai/tidak sesuai dengan gambar  
rencana yang diperiksa dan disetujui oleh Direktorat Pengawasan,  
keselamatan kerja dan mendapat nomor-nomor  
pengesahan.....tanggal.....

Ukuran-ukuran Pesawat Uap :

.....  
.....  
.....

Bahan : .....  
Sertifikat No : .....  
Dari : .....  
Isi/volume : ..... dm<sup>3</sup>/liter  
garis tengah terkecil dari pipa .....mm  
dengari tekanan..... kg/cm<sup>2</sup> (tekanan gas dalam  
bejana tekanan).

Alat-alat perlengkapan yang telah ada sesuai dengan Peraturan-peraturan tentang bejana tekanan :

1. ....
2. ....
3. ....
4. ....

Pelat nama

.....  
.....  
.....  
.....

1. Hasil-hasil pemeriksaan dan pengujian :
  - Pemeriksaan Visual : .....
  - Pemeriksaan Hydrostatik :.....
2. Pemeriksaan Alat Pengamanan.....  
.....(teriampir)

Kesimpulan:

Pemeriksaan/pegawai Pengawas Keselamatan Kerja mengusulkan supaya diberikan pengesahan pemakaian terhadap bejana tekanan tersebut diatas dengan tekana kerja paling tinggi :  
.....kg/cm<sup>2</sup>, dengan syarat-syarat sebagai berikut:

.....  
.....  
.....  
.....  
.....20.....

Yang memeriksa

Pengawas Keselamatan Kerja  
Spesialis Uap dan Bejana Tekan

**HASIL PENGUJIAN HYDROSTATIK/PNEUMATIK BEJANA TEKAN**

**NO :**

**DATA :**

- Pemakai/Pemesan :
- Lokasi :
- Unit instalasi :
- Nomor Serie/MSN :
- Type :
- Ukuran :
- Kapasitas :
- Penggunaan :
- Tekanan & Suhu Disain :
- Tekanan Kerja Maximum Yang Diperbolehkan :
- Tekanan & Suhu Operasi Normal :
- Faktor Sambungan :
- Radiografi/Ultrasonic :
- Tekanan Uji :
- Lama Pengujian :
- Code :
- Pabrik Pembuat :
- Tanggal Pembuatan :
- Pengujian Lapangan :
- Media Untuk Pengujian :
- Tekanan Uji Kenyataan :
- Lama Pengujian :
- Hasil Uji : Baik / Tidak Baik
- Tanggal Pengujian :

Diuji dan Dibuat Oleh

Nama

Tanda Tangan

.....

.....

.....

.....

.....

.....

Disaksikan Oleh :

.....

.....

.....

.....

.....

Catatan :

.....

.....

.....

.....

.....

.....



## HASIL PENGUJIAN TINGKAP PENGAMAN BEJANA TEKAN

NO : .....

Tanggal :  
.....

---

### DATA BEJANA TEKAN :

- Pemakai/Pemilik Bejana Tekan :
- Alamat :
- Jenis Bejana Tekan :
- Gas Yang Diisikan :
- Kapasitas Volume :
- Nomor Serie :
- Tekanan Rancang :
- Tekanan Kerja Maximum :
- Pabrik Pembuatan :
- Tahun Pembuatan :

### DATA TINGKAP PENGAMAN :

- Nomor Serie :
- Pabrik Pembuat :
- M e r k :
- Tahun Pembuatan :
- Setting Press :
- Back Press :
- Temp. Corection :
- Cold Dif tes Press :
- Diameter Dudukan :

---

### PENGUJIAN LAPANGAN :

- Media Untuk Pengujian :
- Tekanan Buka :
- Tekanan Menutup :
- Hasil Uji : Baik / Tidak Baik
- Disegl/Tidak Disegel Oleh :

Diuji dan Dibuat Oleh \_\_\_\_\_

Nama \_\_\_\_\_

Tanda Tangan \_\_\_\_\_

.....  
.....  
Disaksikan Oleh :  
.....  
.....  
.....

Catatan:

.....  
.....  
.....



## LAPORAN HASIL PEMERIKSAAN DAN PENGUJIAN BERKALA BEJANA TEKAN

---

---

NO :

Yang bertanda tangan di bawah ini Ahli Keselamatan dan Kesehatan Kerja Bidang ..... dari Perusahaan Jasa Pemeriksa dan Pengujian Teknik PT..... (Surat Penunjukan Departemen Tenaga Kerja No.: ..... tanggal..... )

Atas permintaan :

- Nama pemilik/pemakai :
- Kedudukan/jabatan :
- Perusahaan :
- Alamat Perusahaan :

Telah melakukan pemeriksaan dan pengujian berkala Bejana tekan mulai tanggal.....s/d.....

---

### BEJANA TEKAN DENGAN KETERANGAN-KETERANGAN SEBAGAI BERIKUT :

- Jenis Bejana Tekan :
- Bentuk/type Bejana Tekan :
- Gambar rencana/konstruksi No : ,Tanggal.....
- Dibuat/direncana sesuai Standard: Oleh..... di.....
- Nomor seri pembuatan.....Luas pemanasan.....m<sup>2</sup>
- Tekanan kerja maksimum ..... Kg/cm; volume bila diisi air (W.C).....liter.
- Digunakan untuk :
- Gas yang diisi :
- Berat :

PELAT NAMA DAN TANDA PENGENAL LAINNYA YANG ADA

Pelat nama berukuran.....

- Terletak pada bagian :
- Bertuliskan :
- Cap tanda garuda : Ada / Tidak Ada  
Tanda pengenal lainnya bila ada :
- Terletak pada bagian :
- Slagletter bertuliskan : .....
- .....
- .....

---

UKURAN-UKURAN UTAMA BEJANA TEKAN DAN BAGIAN-BAGIANNYA:

Ukuran-ukuran badan dan tutup/head drum :

- Diameter.....mm ; panjang..... mm S/S; tebal plat badan.....mm; Sertifikat bahan dari.....No.....  
Bentuk kedua tutup.....Tebal pelat tutup .....mm; panjang tutup.....mm ; jari-jari lengkungan (R).....mm; jari-jari lekukan (r).....mm; Sertifikat bahan dari..... No.....
- Pengelasan sambungan dengan cara :..... bentuk Sambungan las melingkar .....faktor sambungan..... bentuk sambungan memanjang..... factor sambungan.....

ALAT PENGAMAN DAN PERLENGKAPAN LAINNYA YANG ADA :

JENIS	JUMLAH	UKURAN	LETAK
- Tingkap pengaman	.....	.....	.....
- Pedoman tekanan	.....	.....	.....
- Penunjuk volume	.....	.....	.....
- Lobang lalu orang	.....	.....	.....

- Saluran buang /pembersih .....
- Saluran pemasukan (inlet) .....
- Saluran pengeiuaran (outlet).....

**DETAIL ATAU PEMERIKSAAN DAN PENGUJIAN YANG DILAKUKAN :**

1. Pemeriksaan atau meneliti dokumen
2. Penilaian kembali kekuatan konstruksl
3. Pemeriksaan phisik/visual
4. Pemeriksaan dimensi atau Identifikasi
5. Pemeriksaan tidak merusak (NDT)
  - o Dye penetrant
  - o Magnetic particle
  - o Ultrasonic
  - o Radiography
6. Pemeriksaan hydro test
7. Pemeriksaan berfungsinya
  - o pengaman dan perlengkapan lainnya

**KESIMPULAN HASIL PEMERIKSAAN DAN PENGUJIAN :**

.....  
 .....  
 .....

**SARAN KEPADA DEPNAKER UNTUK PEMAKAIAN SELANJUTNYA :**

.....  
 .....  
 .....

---

**KEPUTUSAN LEBIH LANJUT DITENTUKAN OLEH DIREKTUR  
 PENGAWASAN KESELAMATAN KERJA**

---

TANDA UJI YANG DIBERIKAN      TANGGAL

---

Yang memeriksa,  
 Ahli Keselamatan Kerja Bidang Uap  
 dan Bejana Tekan

## KETERANGAN DATA PEMBUATAN BEJANA TEKAN

- 
- Pabrik/Bengkel Pembuat :
  - Alamat :
  - Pemesan/Calon Pemakai :
  - Alamat :

- 
- Standar ..... type .....
  - Gambar No.....tanggal.....
  - Pengesahan

- .....
- Digunakan Untuk .....Volume.....Liter
  - Serie.....Nomor.....Pembuatan
  - .....
  - Tempat, Bulan dan Tahun Pembuatan
  - Tekanan Kerja Maksimum.....Kg/cm<sup>2</sup>
  - Badan : Material.....Garis
  - Tengah.....Panjang .....S/S Tebal
  - Pelat.....
  - Tutup/Front: Bentuk.....Panjang.....
  - Lekukan.....Lengkungan .....
  - Sambungan : Memanjang .....Faktor Sambungan.....
  - Melingkar.....Faktor Sambungan.....

## LOBANG-LOBANG SALURAN ATAU NOZLE-NOZLE

- Tingkap Pengaman..... Lokasi.....
  - Pengukuran Tekanan.....Lokasi.....
  - Lobang Pemasukan.....Lokasi.....
  - Lobang Pengeluaran.....Lokasi.....
  - Pemeriksaan.....Lokasi.....
  - Lobang Laju Orang.....Lokasi.....
  - Lobang Pengurusan .....Lokasi .....
- Cap Atau Pelat Nama Bertuliskan .....

.....

.....

JURU LAS YANG MENGERJAKAN

N a m a	Kelas	Sertifikat Nomor	Catatan
.....	.....	.....	.....
.....	.....	.....	.....
.....	.....	.....	.....

Pengawas Pekerjaan ..... Dari  
 .....  
 .....

<u>Pemeriksaan dan Pengujian</u>	Sertifikat No.	Catatan
1. Material		
2. Pemeriksaan Dimensi		
3. Pemeriksaan Tidak Merusak		
3.1 Visual	.....	
.....		
3.2 Dye Penetrant	.....	
.....		
3.3 Ultrasonic	.....	.....
3.4 Radiographi	.....	.....
3.5 .....	.....	.....
4. Pemeriksaan Kebocoran		
4.1 Pemeriksaan Hydro Test.....		.....
4.2 Pemeriksaan Pneumatik .....		.....
4.3 .....	.....	.....
5. Pemeriksaan alat Perlengkapar dan Pengaman	.....	

Tanggal:.....

Diperiksa Oleh :

Pengawas Keselamatan Kerja  
SpesiaSis Bidang Dap dan Bejana  
Tekan

Pabrik/ Bengkes Pembuat

---

---

## FORMULIR PEMERIKSAAN PENERANGAN, KEBERSIHAN DAN KESEHATAN TEMPAT KERJA

### A. PENERANGAN DI RUANG / BAGIAN : .....

1. Pencahayaan merata : Ya/Tdk
2. Pencahayaan tidak menimbulkan panas yg berlebihan:  
Ya/Tdk
3. Pencahayaan tidak berkedip-kedip : Ya/Tdk
4. Pencahayaan tidak menimbulkan bayangan kontras :  
Ya/Tdk
5. Pencahayaan tidak menyilaukan : Ya/Tdk
6. Pencahayaan tidak menimbulkan asap: Ya/Tdk
7. Telah dilakukan dengan Lux Meteri : Sudah/belum
8. Dari hasil pengukuran oleh : .....Lux
9. Intensitas pencahayaan cukup : Ya / Tidak.

### B. CUBIC SPACE DAN RUANG CERAK PEKERJA DI RUANG / BAGIAN ;

1. Cubic ruangan Kerja Cukup : Ya / Tidak
2. Ruang gerak tiap pekerja cukup : Ya / Tidak

### C. PEMENUHAN SYARAT KEBERSIHAN DAN KESEHATAN TEMPAT KERJA SECARA UMUM.

1. Ruang istirahat bagi pekerja wanita : Tersedia/Tidak
2. Ruang ganti pakaian & locker : Tersedia cukup/Tidak
3. Toilet bagi pekerja wanita dan persediaan air bersih:  
Cukup/Tidak
4. Toilet bagi pekerja pria dan persediaan air bersih:  
Cukup/Tidak
5. Tempat cuci tangan & muka dan persediaan air bersih:  
Cukup/Tidak

6. Penampungan sampah tidak mengganggu pekerja :  
Ya/Tidak
7. Penampungan limbah cair tdk mengganggu pekerja :  
Ya/Tidak
8. Secara umum bangunan perusahaan bersih : Ya/Tidak
9. Selokan di halaman perusahaan sdh ditutup dan aman :  
Ya/Tidak

.....  
.....

Ahli K3 Umum

KESIMPULAN:

.....  
.....  
.....

(.....)

SKP No.....



## FORMULIR PEMANTAUAN DAN PENGENDALIAN FAKTOR FISIKA DITEMPAT KERJA

Untuk di Ruang/Bagian :.....

### A. Tekanan panas

1. Sumber panas ;.....
2. ISSBB dari hasil pengukuran ;.....C.
3. Pengukuran ISSB dilakukan oleh ;.....
4. Tanggal pengukuran terakhir ;.....
5. Jumlah jam pemajanan per hari ;.....
6. Beban kerja pekerjaan ; ringan / sedang / berat.
7. Metode pengendalian yang telah dilakukan ;.....

### B. KEBISINGAN

1. Sumber keisingan ;.....
2. Intensitas hasil pengukuran ;.....Dba.
3. Pengukuran dilaksanakan oleh ;.....
4. Tanggal pengukuran terakhir ;.....
5. Jumlah jam pemajang per hari ;.....
6. Metode pengendalian yang telah dilakukan ;.....

### C. RADIASI SINAR ULTRA VIOLET

1. Sumber sinar radiasi ;.....
2. Hasil pengukuran radiasi sinar UV yang memajang ;.....mw/cm<sup>2</sup>
3. Pengukuran dilaksanakan oleh ;.....
4. Tanggal pengukuran terakhir ;.....
5. Jumlah jam pemajang per hari ;.....
6. Metode pengendalian yang telah dilakukan ;.....

D. GETARAN PADA TANGAN / LENGEN PEKERJA

1. Suber getara ;.....
2. Hasil pengukuran getaran yang memajang  
;.....m/det<sup>2</sup>.
3. Pengukuran dilaksanakan oleh  
;.....
4. Tanggal pengukuran terakhir  
;.....
5. Jumlah jam pemajanan perhari  
;.....jam.
6. Metode pengendalian yang telah dilakukan  
;.....

KESIMPULAN ;

.....  
.....  
.....

.....

AK3U

(.....]

SKP NO.....

**FORMULIR PEMANTAUAN DAN PENGANDALIAN FAKTOR KIMIA DI UDARA LINGKUNGAN KERJA**

Khusus diruangan / bagian ;.....

**A. DEBU DI UDARA LINGKUNGAN KERJA**

1. Jenis debu ;.....
2. Kadar debu menurut hasil pengukuran ;.....mg/m<sup>3</sup>.
3. Pengukuran dilaksanakan oleh ;.....
4. Tanggal pengukuran terakhir ;.....
5. Kadar debu yang diperkenankan ;.....
6. Metode pengendalian yang telah dilakukan ;.....  
.....  
.....

**B. GAS BERBAHAN BERBAHAYA DI UDARA LINGKUNGAN KERJA**

1. Jenis gas yang berbahaya ;.....
2. Kadar gas yang berbahaya menurut hasil pengukuran ;...mg/m<sup>3</sup>.
3. Pengukuran dilakukan oleh ;.....
4. Tanggal pengukuran terakhir ;.....
5. Kadar gas yang berbahaya yang di perkenankan ;...mg/m<sup>3</sup>
6. Metode pengendalian yang telah dilakuka ;.....  
.....  
.....

KESIMPULAN ; .....

..... AK3U

.....  
.....

[.....]  
SKP No. ....

Catatan jika debu atau gas berbahaya yang diukur lebih dari satu macam, maka

**CH ECK LIST UNTUK PENGAWASAN  
TEMPAT KERJA KEGIATAN KONSTRUKSI BANGUNAN**

Nama Proyek :  
 Lokasi / alamat :  
 Pelaksana konstruksi :  
 (kontraktor)  
 Item yang diperiksa/ :  
 Diamati sbb :

No.	ITEM YANG DIPERIKSA/DIAMATI	YA	TIDAK	KETERANGAN
1	2	3	4	5
<b>I</b>	<b>Umum</b>			
1.	Apakah kontraktor induk telah melapor kepada Depnaker sesuai pasal 2 Per.01/Men/1980			
2.	Apakah kontraktor induk telah memiliki Wajib Lapor sesuai UU.No.7/1981			
3.	Apakah semua pekerja harian lepas dan atau borongan sampai Subkon telah mendapat perlindungan Jamsostek			
4.	Apakah kontraktor induk/subkon mempunyai Ijin penyimpangan waktu kerja			
5.	Apakah memiliki Poliklinik di lokasi proyek, bila ada berapa petugas kesehatan yang aktif.			
6.	Apakah proyek mempunyai petugas K3/Safeiy Officer yang telah bersertifikat.			
7.	Apakah proyek memiliki organisasi K.3 (Unit K3/P2K3) atau Safeiv commitee			

8.	Apakah safety officer atau safety committee memiliki program K3 untuk pelaksanaan proyek			
9.	Apakah safety officer atau safety committee memiliki kegiatan-kegiatan antara lain: a. Safety talk b. Rapat-rapat K3 - Harian - Mingguan - Bulanan c. Prosedur kerja setiap tahapan pekerjaan d. Supervisi dan inspeksi e. Tersedia check iist/safety patrol f. Petugas piket g. Kegiatan kampanye K3: Lomba K3, kebersihan, disiplin, dll h. Tindakan sanksi			
10.	Apakah cukup disiapkan alat-alat perlengkapan dan alat pelindung diri (PPE) serta jumlahnya: a. Helm b. Sepatu kerja c. Tali pengaman d. Masker las e. Penutup mulut f. Sarung tangan g. Pakaian kera h. Kaca mata alas i. Jaringan pengaman j. Terali pengaman			

11.	<p>Apakah ada dipasang rambu-rambu &amp; poster:</p> <ol style="list-style-type: none"> <li>a. Papan pengumuman untuk tata tertib</li> <li>b. Poster-poster K3</li> <li>c. Rambu-rambu atau papan-papan peringatan seperti tanda awas bahaya, tanda bahan mudah terbakar.</li> <li>d. Tanda kode petunjuk arah ' <ul style="list-style-type: none"> <li>- MCK</li> <li>- Tandu</li> <li>- Musholah</li> <li>- Kantin</li> <li>- Bak sampah induk</li> <li>- Kotak P3K</li> <li>- Tempat istirahat</li> <li>- Air minum</li> <li>- Klinik</li> <li>- Ruang safety committe</li> </ul> </li> </ol>			
12.	<p>Adakah kesiapan kontraktor dalam pencegahan dan penanggulangan kebakaran dan sarananya antara lain APAR apakah sudah dipasang pada tempat/lokasi yangrawan kebakaran.</p>			

II.	<u>Lavout/Tata Ruang Lokasi</u>			
1.	Lokasi proyek konstruksi <ul style="list-style-type: none"> <li>a. Luas tanah : m<sup>2</sup></li> <li>b. Luas bangunan : m<sup>2</sup></li> <li>c. Jumlah lantai : lantai</li> <li>d. Jumlah basement : lantai</li> <li>e. Kantor proyek</li> <li>f. Gudang bahan material</li> <li>g. Pos keamanan</li> <li>h. Poliklinik</li> <li>i. Kantin</li> <li>j. Kamar MCK</li> <li>k. Rute lalu lintas kendaraan</li> <li>l. Tempat parkir</li> <li>m. Rute jalan orang kelua/masuk</li> </ul>			
2	Pemagaran lokasi proyek <ul style="list-style-type: none"> <li>a. Bahan</li> <li>b. Tinggi</li> <li>c. Keadaan</li> </ul>			
3	Lingkungan kerja <ul style="list-style-type: none"> <li>a. Kebersihan</li> <li>b. Penerangan</li> <li>c. Ventilasi</li> </ul>			
4	Struktur bangunan dan peralatan kerja <ul style="list-style-type: none"> <li>1.1. Perancah/Scaffold               <ul style="list-style-type: none"> <li>- Sertifikasi</li> <li>- Keadaan</li> <li>- Pemeriksaan terakhir</li> <li>- Yang memeriksa</li> </ul> </li> <li>1.2. Pesawat-pesawat angkat               <ul style="list-style-type: none"> <li>- Mobil Crane/Tower Crane</li> <li>- Jumlah</li> <li>- Perizinan</li> <li>- Keadaan</li> <li>- Pemeriksaan terakhir</li> <li>- Pemilik</li> <li>- Pabrik pembuat</li> </ul> </li> </ul>			



	<ul style="list-style-type: none"> <li>- Data teknis (jenis, nomor serie)</li> </ul> <p>1.3. Pesawat-pesawat</p> <ul style="list-style-type: none"> <li>- tenaga/genset/motor diesel</li> <li>- Jumlah</li> <li>- Perizinan</li> <li>- Keadaan</li> <li>- Pemeriksaan terakhir</li> <li>- Pemilik</li> <li>- Pabrik pembuat</li> <li>- Data teknis, jenis dan nomor seri</li> </ul>			
5	<p>Operator-operator alat-alat Angkat dan lain-lain sesuai Per.09/Men/2010</p> <ul style="list-style-type: none"> <li>- jumlah :            orang</li> <li>- Nama :</li> <li>- jenis :</li> <li>- kelas :</li> </ul>			
6	<p>Prosedur keselamatan dan kesehatan kerja (K3)</p> <ul style="list-style-type: none"> <li>- Peraturan-peraturan, pedoman teknis petunjuk pelaksana</li> <li>- Jadwal meeting K3/Unit K3/P2K3/ Pimpinan Proyek</li> <li>- Statistik kecelakaan</li> <li>- Daftar/bentuk laporan kecelakaan/bahaya</li> <li>- Jadwal supervise</li> <li>- Program pembinaan K3</li> <li>- Prosedur pemeriksana kesehatan tenaga kerja</li> <li>- Pelatihan K3 bagi mandor/operator, anggota pengurus unit K3/P2K3/petugas K3</li> </ul>			
7	<p>Upaya-upaya perlindungan K3</p> <ul style="list-style-type: none"> <li>- Terhadap bahaya jatuh/penadah/palang pengaman/safety beit</li> <li>- Terhadap kejatuhan benda/jala</li> </ul>			

	<p>pengaman/ safety net/pagar sementara</p> <ul style="list-style-type: none"> <li>- Terhadap robohnya bagian bangunan</li> <li>- Terhadap kebakaran (regu balakar)</li> <li>- Terhadap kebisingan</li> <li>- dll</li> </ul>			
8	<p>Prosedur pelaporan kepada instansi terkait</p> <ul style="list-style-type: none"> <li>- Daftar indentifikasi sumber bahaya (sumber bahaya) yang dapat diduga dari tiap tahap pekerjaan</li> <li>- Wajib lapor pekerjaan</li> <li>- Perlindungan norma kerja (upah, jam kerja, lembur dan jamsostek)</li> </ul>			
III	Lain-Lain			
IV	Syarat-syarat yang harus dilakukan oleh kontraktor (syarat-syarat yang diberikan oleh Pengawas K3)			
V	Tanggal Pemeriksaan			
	<p>Pihak Proyek (Kontraktor)</p>   <p>Project Manage</p>	<p>Diperiksa oleh</p> <p>Nama/Nip</p> <p>Jabatan</p> <p>Tanda tangan</p>	:	:

LAMPIRAN 2

**KEMENTERIAN KETENAGAKERJAAN R.I**  
**DIREKTORAT JENDERAL PEMBINAAN PENGAWASAN**  
**KETENAGAKERJAAN**

Jl. Jend. Gatot Subroto Kav. No.51 -Jakarta  
 Kotak pos 4872 Jak. 12048 Tlep. 5255733 Pes. 600 - Fax (021)  
 5253913

01	Laporan No. : 1	From : KONT -001
<p><b>WAJIB LAPOR</b>  <b>PEKERJAAN /PROYEK KONTRUKSI BANGUNAN</b></p>		
<p>Sebagaimana dimaksud Pasal 2 Peraturan Menteri Tenaga Kerja R.I. No. Per. 01/Men/1980 tentang Keselamatan dan Kesehatan Kerja pada Kontruksi bangunan sebagai pelaksana Undang - Undang No. 1 Tahun 1970 tentang Keselamatan Kerja</p>		
1.	Nama Proyek bangunan	
2.	Lokasi Proyek	
3.	Jenis Proyek	
4.	Pelaksana kontruksi kantor utama (Main Kontraktor)	
	Nama Pemimpinm Proyek	
	Jabatan	
	Alamat Kantor	

	Wajib Laport Ketenaga Kerjaan				
	Perlindungan Jamsostek				
	- S I U J K				
5.	Pemberi Tugas / Keria Alamat				
6.	Pengawas Kontruksi (Konsultan Penqawas				
	Alamat Kantor				
	Pimpinan penanggung jawab				
7.	Bagian pekerjaan / Proyek yang dikerjakan oleh Sub Kontraktor (Data Lengkap dapat di uraikan dalam lembar tersendiri)				
	Jenis Pekerjaan	Sub kontraktor	Nama sub kontraktor		
	7.1. Persiapan dan Pondasi	Ya/Tidak			
	7.2.Gedung / Siructure	Ya/Tidak			
	7.3.Meknika! dan Elektrikal (M&E).meliputi :	Ya/Tidak			
	Power plant/genss:	Ya/Tidak			
	instalasi Pipa air /plumbing	Ya/Tidak			
	instalasi tata udara	Ya/Tidak			
	Instalasi proteksi kebakaran	Ya/Tidak			
	Instalasi penyalur petir	Ya/Tidak			
	Instalasi Lift	Ya/Tidak			
	7.4 Pekerjaan Finishing	Ya/Tidak			
	- Sipil	Ya/Tidak			
8.	Jumlah Pekerja yang akan di pskerjakan selama pekerjaan kcnstruksi/prcyek berlangsung (Data lengkap dapat diuraikan dalam lembar tersendiri)				
	Jumlah Pekerja : ( ) Orang	WNI	Org.	WNA	Org.
			Org.		
		L		L	Org.
		P	Org.	P	Org.
9.	Lama Proyek:	tahun	(	bulan)	

10.	Pekerjaan Proyek dimulai pada I			
11.	Tahap Pekerjaan/Schedule	Waktu pelaksanaan		
	- Persiapan dan Pondasi			
	- Gedung/Structure			
	- instalasi Listrik			
	- Mekanikal dan Elektrikal (M&E)			
	- Power Plant/genset			
	- instalasi Pipa air (Plumbing)			
	- instalasi lift			
	- Instalasi tata udara			
	- Instalasi Proteksi kebakaran			
	- instalasi Penyalur petir			
	- Sipil			
	- Finishing			
	- Hand out/penyerahan			
12.	Fasilitas alat, pesawat, mesin, dan perlengkapan kerja yang tersedia atau (Data lengkap dapat diuraikan dalam bentuk sendiri)			
	<b>Jenis Alat /Perlengkapan</b>	<b>Jumlah</b>	<b>Sertifikasi Nomor</b>	<b>Kondisi</b>
	- Kantor Proyek			
	- Pembangkit Listrik/Genset			
	- Instalasi tata udara/ventllasi			
	- Instalasi Penerangan			
	- Mobile Crane			
	- Tower Crane			
	- Hoisting Lift			
	- Mesin Pancang/Alat Pneumatic			
	- Power Shovel/Excavator			
	- Perancah			
13.	Bahan-Bahan yang berbahaya yang terdapat pada lingkungan tempat kerja/proyek			
14.	Fasilitas Keselamatan dan kesehatan kerja (K3) yang tersedia :			
	<b>Jenis Fasilitas K3</b>	<b>Jumlah</b>	<b>Sertifikasi</b>	
	- Safety helmet			

	- Safety shoes		
	- Sarung tangan		
	- Safety belt		
	- Ear plug /Ear Muff		
	- Masker		
	- Geogles		
	- Poliklinik/ Rumah Sakit Rujukan		
15.	Unit K3 ( P2K3 /Safety committee)		
	- Nama		
	- Jabatan		
	- Anggota-anggota		
16.	Usaha-usaha K3 yang akan dilakukan : (Prosedur Lengkap dapat diuraikan dalam lembar tersendiri)		
	- Panduan K3 - Program K3 - Penyuluhan K3	Ada/Tidak Ada/Tidak Ada/Tidak	
		.....	
		Pelaksanaan Konstruksi (Kontraktor Utama)	
		Site Manager	

1. Lembar warna putih dikirim ke Kantor Departemen Tenaga kerja
2. Lembar warna biru Arsip Kontraktor /pelaksana Konstuksi.
3. Lembar warna merah di kirim ke Depnaker pusat Cq. Direktorat Pengawasan Norma keselamatan dan kesehatan Kerja.

4. Lembar warna hijau dikirim ke Kanwil Departemen tenaga Kerja
5. Lembar warna kuning dikirim ke Kacab PT. Jamsostek (persero)

### LAMPIRAN 3

#### DATA LENGKAP SUB KONTRAK MASING-MASING JENIS PEKERJAAN

1.	Nama Sub Kontraktor							
2.	jenis Pekerjaan							
	Nama Penanggung Jawab							
	Alamat Suo Kontraktor							
	Data Tenaga Kerja/Pekerja		WNI		WNA		Jumlah	Kualifikasi
			L	P	L	P		
	- Management dan Staf							
	- Supervisor/Pengawas							
	- Formen/Mandor							
	- Petugas K3/Safety Officer							
	- Operator Crane/Forklift							
- juru Las								
- Pekerja/tenaga kerja								
3.	Data pesawat, alat, mesin-mesin perlengkapan kerja		Jumlah		Sertifikat Nomor		Kondisi	
	- Genset							
	- Mobil Crane							
	- Tower Crane							
	- Histing Lift							
	- Power Sovel							
	- Excafator							
	- Mesin Pancang							
	- Perancah/Secaffolding							
Catatan.:dapat disesuaikan dengan jenis pekerjaan								
4.	Unit K3/ Safety Commite							



	- NAMA			
	- Jabatan			
	- Anggota -anggota			
	Fasilitas Keselamatan dan Kesehatan Kerja (K3) Yang Tersedia.:			
	jenis Fasilitas K3	Jumlah	Sertifikat Nomor	Kondisi
	- Safety helmet			
	- Safety shoe			
	- Safety belt			
	- Safety Net			
	- Ear Plug/Ear Muff			
	- Geogles			
	Mengetahui, Kontraktor Utama	Sub Kontraktor		

## BIOGRAFI PENULIS



**Lilis Widiastuty**, lahir di Simpín, 15 Desember 1986. Menyelesaikan S2 di Universitas Airlangga Surabaya Program Studi Magister Kesehatan Lingkungan Fakultas Kesehatan Masyarakat tahun 2012. Sejak menyelesaikan studi, penulis merupakan dosen aktif di bidang kesehatan lingkungan. Penelitian yang dilakukan penulis pada umumnya menitik beratkan pada spesifikasi kesehatan masyarakat, lingkungan dan keselamatan dan kesehatan kerja seperti pencemaran lingkungan, perilaku tenaga kerja dan analisa dampak risiko lingkungan. Tahun 2019, sebagai dosen, penulis aktif melaksanakan Tri darma Perguruan Tinggi yaitu pendidikan, penelitian, dan pengabdian masyarakat. Buku yang telah disusun pada tahun 2020 “Kesehatan Kerja “Tinjauan dalam Perspektif Islam



**Hasbi Ibrahim**, dosen Program Studi Kesehatan Masyarakat Peminatan Kesehatan dan Keselamatan Kerja (K3), Fakultas Kedokteran dan Ilmu Kesehatan (FKIK), UIN Alauddin Makassar. Menyelesaikan S2 di Universitas Hasanuddin Program Studi Kesehatan Masyarakat Fakultas Ilmu Kesehatan tahun 2008. Penulis saat ini juga merupakan mahasiswa program Doktor (S3) Administrasi Publik di Universitas Negeri Makassar. Penulis pernah menjadi volunteer *Indonesia Red Cross* Bencana Tsunami di Aceh pada pada Januari 2005. Selain sebagai dosen, penulis juga menjabat sebagai sekretaris Lembaga Penelitian dan Pengabdian pada Masyarakat UIN Alauddin Makassar. Pernah menjadi Ketua Program Studi Kesehatan Masyarakat Fakultas Kedokteran dan Ilmu Kesehatan (FKIK) UIN Alauddin tahun 2015-2018, staf ahli Rektor UIN Alauddin Makassar 2013-2014, *project officer* Pokja HIV AIDS *Program Care Support and Treatment (CST)* RS Wahidin Sudirohusodo, Oktober 2005-2009.



UIN Alauddin University Press

**Alamat:**

UPT Perpustakaan UIN Alauddin Makassar  
Jl. H. M. Yasin Limpo No. 63  
Romangpolong, Samata,  
Kabupaten Gowa

ISBN 978-602-328-459-7

