

**PENGARUH PENERAPAN MODEL *EXPERIENTIAL LEARNING* TERHADAP  
TINGKAT PENGETAHUAN KONSEPTUAL DAN FAKTUAL PADA  
PEMBELAJARAN IPA PESERTA DIDIK KELAS V DI SD  
INPRES MANGEMPANG KABUPATEN GOWA**



**Skripsi**

Diajukan untuk Memenuhi Salah Satu Syarat Memperoleh Gelar Sarjana  
Pendidikan Jurusan Pendidikan Guru Madrasah Ibtidaiyah Fakultas  
Tarbiyah dan Keguruan UIN Alauddin Makassar

**Oleh:**

**Sri Wardiana Said**  
NIM 20800119048

UNIVERSITAS ISLAM NEGERI  
**ALAUDDIN**  
MAKASSAR  
**FAKULTAS TARBIYAH DAN KEGURUAN**  
UNIVERSITAS ISLAM NEGERI ALAUDDIN MAKASSAR

**2024**

## PERNYATAAN KEASLIAN SKRIPSI

Mahapeserta didik yang bertanda tangan di bawah ini:

Nama : Sri Wardiana Said  
NIM : 20800119048  
Tempat/Tgl. Lahir : Surokalling, 14 Agustus 2001  
Jurusan : Pendidikan Guru Madrasah Ibtidaiyah  
Fakultas : Tarbiyah dan Keguruan  
Alamat : Perumahan Bumi Batara Mawang  
Judul : Pengaruh Penerapan Model Experiential Learning Terhadap Tingkat Pengetahuan Konseptual dan Faktual Pada Pembelajaran IPA Peserta didik kelas V di SD Inpres Mangempang Kabupaten Gowa.

Menyatakan dengan sesungguhnya dan penuh kesadaran bahwa skripsi ini benar adalah asli karya penulis sendiri. Jika kemudian hari terbukti karya ini merupakan duplikat, tiruan, plagiat, atau dibuat oleh orang lain, baik sebagian atau seluruhnya, maka skripsi dengan gelar yang diperoleh karenanya batal demi hukum.

Samata, 2 Februari 2024

Penyusun,



Sri Wardiana Said  
NIM 20800119048

UNIVERSITAS ISLAM NEGERI  
ALAUDDIN  
MAKASSAR

## PENGESAHAN SKRIPSI

### PENGESAHAN SKRIPSI

Skripsi berjudul, "Pengaruh Penerapan Model *Experiential Learning* Terhadap Tingkat Pengetahuan Konseptual dan Faktual Pada Pembelajaran IPA Peserta Didik Kelas V di SD Inpres Mangempang Kabupaten Gowa", yang disusun oleh Sri Wardiana Said, NIM: 20800119048, mahasiswa Jurusan/Prodi Pendidikan Guru Madrasah Ibtidaiyah (PGMI) UIN Alauddin Makassar, telah diuji dan dipertahankan dalam sidang Ujian Skripsi (Munaqasyah) yang diselenggarakan pada hari Jumat, 2 Februari 2024 M, bertepatan dengan 21 Rajab 1445 H, dinyatakan telah dapat diterima sebagai salah satu syarat untuk memperoleh gelar Sarjana Pendidikan (S.Pd) pada Jurusan/Prodi Pendidikan Guru Madrasah Ibtidaiyah (PGMI), Fakultas Tarbiyah dan Keguruan UIN Alauddin Makassar dengan beberapa perbaikan.

Samata-Gowa, 2 Februari 2024 M.  
21 Rajab 1445 H.

#### DEWAN PENGUJI:

Nomor SK 380 Tahun 2024

Ketua	: Dr. H. Munawir K, M.Ag.	(.....)
Sekretaris	: M. Mirza Fatahullah, S.Pd., M.Pd.	(.....)
Munaqisy I	: Drs. Muhammad Yusuf Hidayat, M.Pd.	(.....)
Munaqisy II	: Fajri Basam, S.Pd., M.Pd.	(.....)
Pembimbing I	: Dr. Muljono Damopolli, M.Ag.	(.....)
Pembimbing II	: Dr. Muh Ruysdi Rasyid, M.Ag., M.Ed.	(.....)

Diketahui oleh:  
Dekan Fakultas Tarbiyah dan Keguruan  
UIN Alauddin Makassar,

  
Dr. H. Andi Achruh, M.Pd.1  
NIP 196609081994031002

## KATA PENGANTAR



Segala puji bagi Allah, Tuhan semesta alam, atas segala nikmat dan karunia-Nya, sehingga penulis dapat menyelesaikan penyusunan skripsi dengan judul **“Pengaruh Penerapan Model *Experiential Learning* terhadap Tingkat Pengetahuan Konseptual dan Faktual pada Pembelajaran IPA Peserta Didik Kelas V di SD Inpres Mangempang Kab Gowa”** ini dengan baik. Selawat serta salam semoga tetap tercurah kepada junjungan Nabi besar Muhammad saw., keluarga, sahabat, serta seluruh umat muslim yang mengikuti ajarannya hingga akhir zaman. Skripsi ini disusun untuk memenuhi persyaratan memperoleh gelar sarjana pendidikan dari Jurusan Pendidikan Guru Madrasah Ibtidaiyah (PGMI) pada Fakultas Tarbiyah dan Keguruan, Universitas Islam Negeri (UIN) Alauddin Makassar.

Ucapan terima kasih yang tidak terhingga penulis ucapkan kepada kedua orang tua tercinta, ibunda **Halima** dan ayahanda **Muh Said** atas segala kasih sayang, doa, perjuangan, rela berkorban dalam mengasuh, membesarkan, mendidik, dan membiayai penulis selama menempuh pendidikan. Ucapan terima kasih juga penulis ucapkan kepada kakak dan adik tercinta atas segala *support* dan doa yang diberikan kepada penulis. Sesungguhnya tiada kata yang mampu mengungkapkan rasa terima kasih penulis atas segala pengorbanan, dukungan dan motivasi yang kalian berikan selama penulis menempuh pendidikan.

Penulis menyadari begitu banyak pihak yang ikut membantu dan berkontribusi dalam penyusunan skripsi ini. Oleh karena itu penulis juga ingin mengucapkan terima kasih yang sebesar-besarnya kepada:

1. Prof. H. Hamdan Juhannis, M.A., Ph.D., Rektor UIN Alauddin Makassar, beserta Wakil Rektor I, Prof. Dr. H. Kamaluddin Abunawas, M.Ag., Wakil Rektor II, Dr. H. Andi Aderus, Lc., M.Ag., Wakil Rektor III, Prof. Dr. H. Muh. Khalifah Mustami, M.Pd., dan Wakil Rektor IV, Prof. Muhammad Amri, Lc., M.Ag., yang telah membina dan memimpin UIN Alauddin Makassar menjadi tempat bagi peneliti untuk memperoleh ilmu, baik dari segi akademik maupun ekstrakurikuler.
2. Dr. Andi Achruh, M.Pd.I., selaku Dekan Fakultas Tarbiyah dan Keguruan UIN Alauddin Makassar beserta Wakil Dekan I, Dr. Muh. Rapi, M.Pd., Wakil Dekan II, Dr. Muh. Rusdi, M.Ag., Wakil Dekan III, Dr. Ridwan, S.Ag., M.Pd., atas segala fasilitas yang telah diberikan kepada penulis selama menempuh pendidikan.
3. Dr. H. Munawir K., M.Ag. dan Muh Mirza Fatahullah, S.Pd., M.Pd., Ketua dan Sekretaris Jurusan Pendidikan Guru Madrasah Ibtidaiyah Fakultas Tarbiyah dan Keguruan UIN Alauddin Makassar, yang senantiasa memberikan dorongan, bimbingan, semangat, dan nasihat kepada penulis untuk penyusun skripsi ini.
4. Dr. Muljono Damopolii, M.Ag., Pembimbing I, dan Dr. Muh Rusydi Rasyid, M.Ag., M.Ed., Pembimbing II, yang dengan tulus ikhlas meluangkan waktunya memberikan bimbingan, arahan, wawasan, dan ilmu yang begitu luar biasa kepada penulis sejak awal penyusunan proposal hingga selesainya skripsi ini.
5. Drs. Muhammad Yusuf Hidayat, M.Pd., Penguji 1, dan Fajri Basam, S.Pd., M.Pd., Penguji II, yang telah meluangkan waktunya untuk menguji dan mengarahkan penulis dalam perbaikan skripsi ini.
6. Para dosen Jurusan Pendidikan Guru Madrasah Ibtidaiyah Fakultas Tarbiyah dan Keguruan Universitas Islam Negeri (UIN) Alauddin Makassar yang tidak dapat penulis sebutkan satu persatu, atas segala bimbingan dan ilmu yang diberikan kepada penulis selama di bangku kuliah.
7. Kepala Perpustakaan Fakultas Tarbiyah dan Keguruan serta Perpustakaan UIN Alauddin Makassar dan seluruh stafnya yang telah menyediakan fasilitas buku sebagai pedoman bagi penulis untuk penulisan skripsi ini.

8. Teman-teman mahapeserta didik Program Studi Pendidikan Guru Madrasah Ibtidaiyah khususnya angkatan 2019 yang selalu memberi semangat, masukan, dan solusi selama menyusun skripsi ini.
9. Semua pihak yang tidak dapat penulis sebutkan satu persatu yang telah banyak memberikan sumbangsih kepada penulis baik secara langsung maupun tidak langsung selama kuliah hingga penyusunan skripsi ini.
10. Terakhir, terima kasih untuk diri sendiri, karena telah mampu berusaha keras dan berjuang sejauh ini. Mampu melewati berbagai problematika selama proses penyusunan skripsi, tidak pernah menyerah sesulit apa pun proses yang dilalui dan mampu menyelesaikan skripsi ini dengan sebaik mungkin yang penulis bisa.

Penulis menyadari skripsi ini masih jauh dari kata sempurna. Namun, penulis berharap apa pun yang tertulis dalam skripsi ini dapat memberi manfaat bagi banyak orang.

Samata, 28 November 2023

Penyusun,



Sri Wardiana Said  
NIM 20800119048

UNIVERSITAS ISLAM NEGERI  
ALAUDDIN  
MAKASSAR

## DAFTAR ISI

HALAMAN SAMPUL.....	i
KATA PENGANTAR.....	ii
PERSETUJUAN UJIAN KUALIFIKASI HASIL SKRIPSI .....	vi
DAFTAR ISI .....	vii
DAFTAR TABEL.....	ix
PEDOMAN TRANSLITERASI ARAB-LATIN DAN SINGKATAN .....	x
ABSTRAK.....	xvi
BAB I PENDAHULUAN.....	1
A. Latar Belakang Masalah.....	1
B. Rumusan Masalah.....	9
C. Definisi Operasional Variabel .....	9
D. Kajian Pustaka .....	10
E. Tujuan Penelitian.....	18
F. Manfaat Penelitian.....	19
BAB II TINJAUAN TEORETIS.....	21
A. Model Pembelajaran.....	21
B. Model Experiential Learning.....	23
C. Pengetahuan Konseptual dan Faktual .....	32
D. Pembelajaran IPA .....	33
BAB III METODOLOGI PENELITIAN.....	38
A. Jenis dan Lokasi Penelitian.....	38
B. Desain Penelitian .....	38
C. Pendekatan Penelitian.....	39
D. Populasi dan Sampel .....	39
E. Metode Pengumpulan Data.....	40
F. Instrumen Penelitian .....	41
G. Validasi Instrumen .....	41
H. Teknik Analisis Data .....	44
BAB IV HASIL PENELITIAN DAN PEMBAHASAN .....	48
A. Hasil Penelitian .....	48
1. Deskripsi Realitas Pengetahuan Konseptual dan Faktual Peserta Didik pada Pembelajaran IPA Kelas V SD Inpres Mangempang Kabupaten Gowa sebelum Penerapan Model <i>Experiential Learning</i> .....	49
2. Deskripsi Realitas Pengetahuan Konseptual dan Faktual Peserta Didik pada Pembelajaran IPA Kelas V SD Inpres Mangempang Kabupaten Gowa setelah Penerapan Model <i>Experiential Learning</i> .....	52
3. Pengaruh Penerapan Model <i>Experiential Learning</i> terhadap Tingkat Pengetahuan Konseptual dan Faktual	

Peserta Didik Kelas V SD Inpres Mangempang Kabupaten Gowa.....	55
B. Pembahasan .....	56
BAB V PENUTUP .....	60
A. Kesimpulan .....	60
B. Implikasi.....	61
DAFTAR PUSTAKA.....	62
CURRICULUM VITAE.....	67

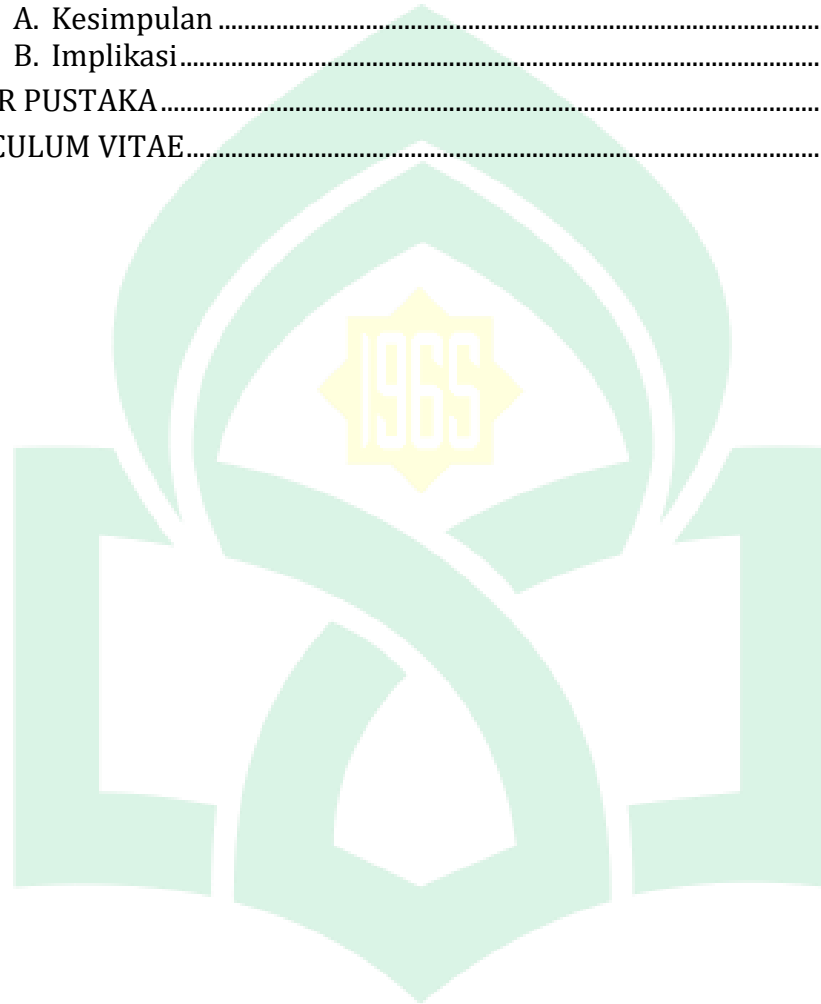

UNIVERSITAS ISLAM NEGERI  
**ALAUDDIN**  
 MAKASSAR



## DAFTAR TABEL

Tabel 3.1 Desain Penelitian.....	39
Tabel 3.2 jumlah populasi.....	40
Tabel 3.3 kategori perhitungan indeks V.....	42
Tabel 3.4 Nilai dari validator instrumen tes.....	43-44
Tabel 4.1 Nilai Hasil <i>Pre-test</i> Pengetahuan Konseptual dan Faktual.....	49-50
Tabel 4.2 Hasil Analisis Deskriptif <i>Pre-Test</i> Peserta didik.....	50
Tabel 4.3 Kategori <i>Pre-test</i> Pengetahuan Konseptual dan Faktual.....	51
Diagram 4.1 Nilai <i>Pre-test</i> .....	52
Tabel 4.4 Nilai Hasil <i>Post-test</i> Pengetahuan Konseptual dan Faktual.....	52-53
Tabel 4.5 Hasil Analisis Deskriptif <i>Post-Test</i> Peserta didik.....	53
Tabel 4.6 Kategori <i>Post-test</i> Pengetahuan Konseptual dan Faktual.....	54
Diagram 4.2 Nilai <i>Post-Test</i> .....	55
Tabel 4.7 Paired Samples Test.....	56

UNIVERSITAS ISLAM NEGERI  
**ALAUDDIN**  
MAKASSAR

## PEDOMAN TRANSLITERASI ARAB-LATIN DAN SINGKATAN

### A. Transliterasi Arab-Latin

Daftar huruf bahasa Arab dan transliterasinya ke dalam huruf Latin, sesuai SKB Menag dan Mendikbud Nomor 158 Tahun 1987 dan Nomor 0543b/U/1987, dapat dilihat pada tabel berikut:

#### 1. Konsonan

Huruf Arab	Nama	Huruf Latin	Nama
ا	alif	tidak dilambangkan	tidak dilambangkan
ب	ba	b	be
ت	Ta	t	te
ث	ša	š	es (dengan titik di atas)
ج	Jim	j	je
ح	ḥa	ḥ	ha (dengan titik di bawah)
خ	kha	kh	ka dan ha
د	dal	d	de
ذ	zal	z	zet (dengan titik di atas)
ر	ra	r	er
ز	zai	z	zet
س	sin	s	es
ش	syin	sy	es dan ye
ص	ṣad	ṣ	es (dengan titik di bawah)
ض	ḍad	ḍ	de (dengan titik di bawah)
ط	ṭa	ṭ	te (dengan titik di bawah)
ظ	ẓa	ẓ	zet (dengan titik di bawah)
ع	'ain	'	apostrof terbalik
غ	gain	g	ge
ف	fa	f	ef
ق	qaf	q	qi
ك	kaf	k	ka
ل	lam	L	el
م	mim	m	em
ن	nun	n	en
و	wau	w	we
ه	ha	h	ha
ء	hamzah	'	apostrof
ي	ya	y	ye

Hamzah (ء) yang terletak di awal kata mengikuti vokalnya tanpa diberi tanda apa pun. Jika ia terletak di tengah atau di akhir, maka ditulis dengan tanda apostrof (').

## 2. Vokal

Vokal bahasa Arab, seperti vokal bahasa Indonesia, terdiri atas vokal tunggal atau monoftong dan vokal rangkap atau diftong.

Vokal tunggal bahasa Arab yang lambangnya berupa tanda atau harakat, transliterasinya sebagai berikut:

Tanda	Nama	Huruf Latin	Nama
اَ	fathah	A	a
اِ	Kasrah	I	i
اُ	ḍammah	U	u

Vokal rangkap bahasa Arab yang lambangnya berupa gabungan antara harakat dan huruf, transliterasinya berupa gabungan huruf, yaitu:

Tanda	Nama	Huruf Latin	Nama
اِي	fathah dan yā'	ai	a dan i
اُو	fathah dan wau	au	u dan u

Contoh:

كَيْفَ : kaifa

هَوْلَ : haula

## 3. Maddah

Maddah atau vokal panjang yang lambangnya berupa harakat dan huruf, transliterasinya berupa huruf dan tanda, yaitu:

Harakat dan Huruf	Nama	Huruf dan Tanda	Nama
اِي...   اُو...   اِ...   اُ...	fathah dan alif atau yā'	ā	a dan garis di atas
يِ	kasrah dan yā'	ī	i dan garis di atas
وِ	ḍammah dan wau	ū	u dan garis di atas

Contoh:

مَاتَ : māta

رَمَى : ramā

قِيلَ : qīla

يَمُوتُ : yamūtu

#### 4. Tā' marbūṭah

Transliterasi untuk tā' marbūṭah ada dua, yaitu: tā' marbūṭah yang hidup atau mendapat harakat fathah, kasrah, dan ḍammah, transliterasinya adalah [t]. Sedangkan tā' marbūṭah yang mati atau mendapat harakat sukun, transliterasinya adalah [h].

Kalau pada kata yang berakhir dengan tā' marbūṭah diikuti oleh kata yang menggunakan kata sandang al- serta bacaan kedua kata itu terpisah, maka tā' marbūṭah itu ditransliterasikan dengan ha (h).

Contoh:

رَوْضَةُ الْأَطْفَالِ : rauḍah al-aṭfāl  
الْمَدِينَةُ الْفَاضِلَةُ : al-madīnah al-fāḍilah  
الْحِكْمَةُ : al-ḥikmah

#### 5. Syaddah (Tasydīd)

Syaddah atau tasydīd yang dalam sistem tulisan Arab dilambangkan dengan sebuah tanda tasydīd ( ّ ), dalam transliterasi ini dilambangkan dengan perulangan huruf (konsonan ganda) yang diberi tanda syaddah.

Contoh:

رَبَّنَا : rabbanā  
نَجَّيْنَا : najjainā  
الْحَقُّ : al-ḥaqq  
نُعَمُّ : nu"ima  
عَدُوٌّ : 'aduwwun

Jika huruf ىber-tasydid di akhir sebuah kata dan didahului oleh huruf kasrah ( ِ ), maka ia ditransliterasi seperti huruf maddah menjadi ī.

Contoh:

عَلِيٌّ : 'Alī (bukan 'Aliyy atau 'Aly)  
عَرَبِيٌّ : 'Arabī (bukan 'Arabiyy atau 'Araby)

#### 6. Kata Sandang

Kata sandang dalam sistem tulisan Arab dilambangkan dengan huruf ال (alif lam ma'arifah). Dalam pedoman transliterasi ini, kata sandang ditransliterasi seperti biasa, al-, baik ketika ia diikuti oleh huruf syamsiyah maupun huruf qamariyah. Kata sandang tidak mengikuti bunyi huruf langsung yang mengikutinya. Kata sandang ditulis terpisah dari kata yang mengikutinya dan dihubungkan dengan garis mendatar (-).

Contoh:

الشَّمْسُ : al-syamsu (bukan asy-syamsu)

الزَّلْزَلَةُ : al-zalzalāh (bukan az-zalzalāh)

الفَلْسَفَةُ : al-falsafah

الْبِلَادُ : al-bilādu

## 7. Hamzah

Aturan transliterasi huruf hamzah menjadi apostrof (') hanya berlaku bagi hamzah yang terletak di tengah dan akhir kata. Namun, bila hamzah terletak di awal kata, ia tidak dilambangkan, karena dalam tulisan Arab ia berupa alif.

Contoh:

تَأْمُرُونَ : ta'murūna

النَّوْعُ : al-nau'

سَيِّئٌ : syai'un

أَمْرٌ : umirtu

## 8. Penulisan Kata Arab yang Lazim Digunakan dalam Bahasa Indonesia

Kata, istilah atau kalimat Arab yang ditransliterasi adalah kata, istilah atau kalimat yang belum dibakukan dalam bahasa Indonesia. Kata, istilah atau kalimat yang sudah lazim dan menjadi bagian dari perbendaharaan bahasa Indonesia, atau sering ditulis dalam tulisan bahasa Indonesia, atau lazim digunakan dalam dunia akademik tertentu, tidak lagi ditulis menurut cara transliterasi tersebut di atas. Misalnya, kata al-Qur'an (dari al-Qur'ān), alhamdulillah, dan munaqasyah. Namun, bila kata-kata tersebut menjadi bagian dari satu rangkaian teks Arab, maka harus ditransliterasi secara utuh.

Contoh:

فِي زَيْلِ الْقُرْآنِ

Al-Sunnah qabl al-tadwīn

## 9. Lafz al-Jalālah (الله)

Kata "Allah" yang didahului partikel seperti huruf jarr dan huruf lainnya atau berkedudukan sebagai muḍāf ilāih (frasa nominal), ditransliterasi tanpa huruf hamzah.

Contoh:

دِينُ اللَّهِ dīnullāh بِاللَّهِ billāh

Adapun tā' marbūṭah di akhir kata yang disandarkan kepada lafz al-

jalālah, ditransliterasi dengan huruf [t]. Contoh:

هُم فِي رَحْمَةِ اللَّهِ = hum fi raḥmatillāh

Adapun tā' marbūṭah di akhir kata yang disandarkan kepada lafz al-

#### 10. Huruf Kapital

Walau sistem tulisan Arab tidak mengenal huruf kapital (All Caps), dalam transliterasinya huruf-huruf tersebut dikenai ketentuan tentang penggunaan huruf kapital berdasarkan Pedoman Umum Ejaan Bahasa Indonesia (PUEBI) yang berlaku. Huruf kapital, misalnya, digunakan untuk menuliskan huruf awal nama diri (orang, tempat, bulan) dan huruf pertama pada permulaan kalimat. Bila nama diri didahului oleh kata sandang (al-), maka yang ditulis dengan huruf kapital tetap huruf awal nama diri tersebut, bukan huruf awal kata sandangnya. Jika terletak pada awal kalimat, maka huruf A dari kata sandang tersebut menggunakan huruf kapital (Al-). Ketentuan yang sama juga berlaku untuk huruf awal dari judul referensi yang didahului oleh kata sandang al-, baik ketika ia ditulis dalam teks maupun dalam catatan rujukan (CK, DP, CDK, dan DR). Contoh:

Wa mā Muḥammadun illā rasūl

Inna awwala baitin wudī'a linnāsi lallaẓī bi Bakkata mubārakan

Syahru Ramaḍān al-laẓī unzila fihī al-Qur'ān

Naṣīr al-Dīn al-Tūsī

Abū Naṣr al-Farābī

Al-Gazālī

Al-Munqiz min al-Ḍalāl

Jika nama resmi seseorang menggunakan kata Ibnu (anak dari) dan Abū (bapak dari) sebagai nama kedua terakhirnya, maka kedua nama terakhir itu harus disebutkan sebagai nama akhir dalam daftar pustaka atau daftar referensi. Contoh:

Abū al-Walīd Muḥammad ibnu Rusyd, ditulis menjadi: Ibnu Rusyd, Abū al-Walīd Muḥammad (bukan: Rusyd, Abū al-Walīd Muḥammad Ibnu)

Naṣr Ḥāmid Abū Zaīd, ditulis menjadi: Abū Zaīd, Naṣr Ḥāmid (bukan: Zaīd, Naṣr Ḥāmid Abū)

#### B. Daftar Singkatan

Beberapa singkatan yang dibakukan adalah:

swt.	=	subḥānahū wa ta‘ālā
saw.	=	ṣallallāhu ‘alaihi wa sallam
a.s.	=	‘alaihi al-salām
H	=	Hijrah
M	=	Masehi
SM	=	Sebelum Masehi
l.	=	Lahir tahun (untuk orang yang masih hidup saja)
w.	=	Wafat tahun
QS .../...: 4	=	QS al-Baqarah/2: 4 atau QS Āli ‘Imrān/3: 4
HR	=	Hadis Riwayat

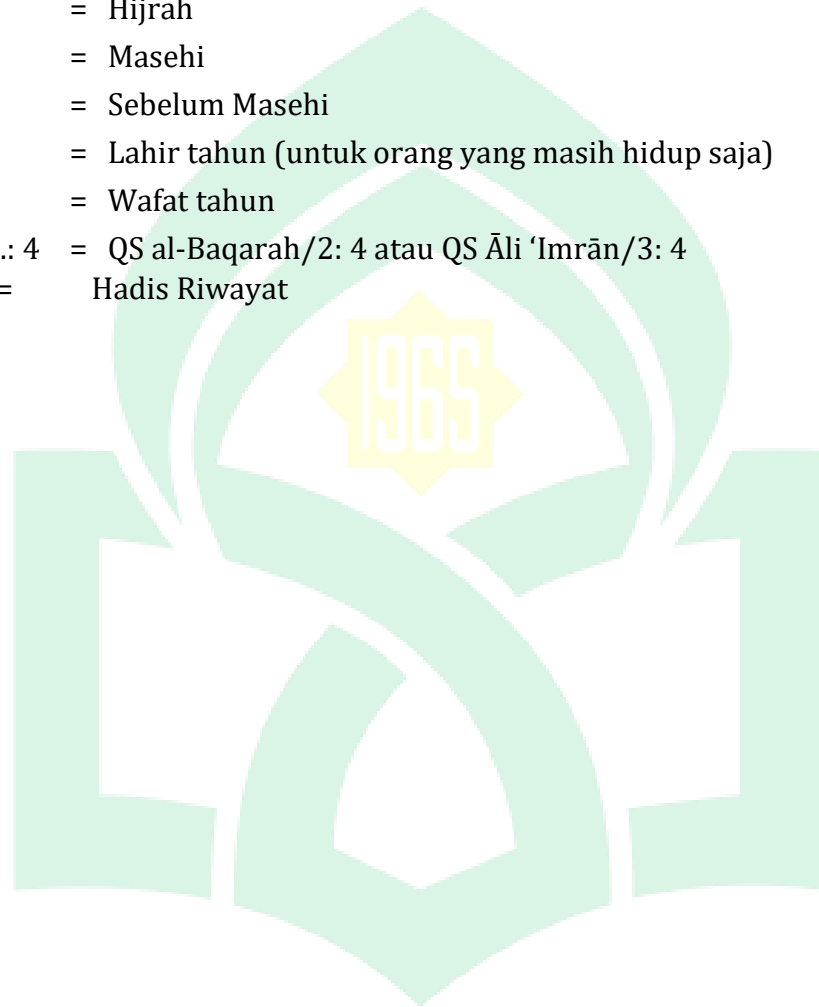

UNIVERSITAS ISLAM NEGERI  
**ALAUDDIN**  
 MAKASSAR

## ABSTRAK

**Nama** : Sri Wardiana Said  
**NIM** : 20800119048  
**Judul** : Pengaruh Penerapan Model *Experiential Learning* Terhadap Tingkat Pengetahuan Konseptual dan Faktual Pada Pembelajaran IPA Peserta Didik Kelas V Di SD Inpres Mangempang Kabupaten Gowa.

---

---

Tujuan penelitian ini adalah untuk: 1) Mengetahui realitas pengetahuan konseptual dan faktual peserta didik pada pembelajaran IPA kelas V SD Inpres Mangempang Kab Gowa sebelum penerapan model *experiential learning*, 2) Mengetahui realitas pengetahuan konseptual dan faktual peserta didik pada pembelajaran IPA kelas V SD Inpres Mangempang Kab Gowa setelah penerapan model *experiential learning*, 3) Mengetahui apakah terdapat pengaruh terhadap pengetahuan konseptual dan faktual peserta didik melalui penerapan model *Experiential Learning* pada pembelajaran IPA kelas V SD Inpres Mangempang Kab Gowa.

Desain penelitian ini adalah *pre eksperimental* dengan jenis *one group pretest posttest design*. Jumlah populasi adalah seluruh peserta didik kelas V di SD Inpres Mangempang yang berjumlah 19 orang. Teknik pengumpulan data yang digunakan adalah tes (*pretest posttest*). Teknik analisis data menggunakan analisis data deskriptif dan analisis perbedaan.

Berdasarkan hasil analisis data deskriptif menunjukkan bahwa nilai rata-rata realitas pengetahuan konseptual dan faktual peserta didik sebelum penerapan model *experiential learning* (*pretest*) yakni 29,47. Sementara nilai rata-rata realitas pengetahuan konseptual dan faktual peserta didik setelah penerapan model *experiential learning* (*posttest*) yakni sebesar 87,37. Hasil analisis data inferensial dengan menggunakan Uji *Paired Sample t-Test* dapat dikatakan berpengaruh apabila nilai dari *sig* (*2-tailed*) lebih kecil dari 0,05 setelah dilakukan *uji paired sample t-Test* telah diperoleh nilai 0,000 yang artinya  $0,000 < 0,05$ . Jadi dapat disimpulkan bahwa terdapat pengaruh yang signifikan terhadap pengetahuan konseptual dan faktual peserta didik sebelum dan setelah diberikan perlakuan dengan menggunakan model *experiential learning* peserta didik kelas V SD Inpres Mangempang Kab Gowa.

Implikasi dalam penelitian ini yaitu: Bagi guru proses pembelajaran dengan menggunakan model *experiential learning* dapat dipilih sebagai salah satu model pembelajaran yang dapat diterapkan untuk meningkatkan pengetahuan konseptual dan faktual peserta didik. Bagi Peserta didik, setelah penerapan model *experiential learning* ini dapat membantu meningkatkan keterlibatan peserta didik dalam proses pembelajaran. Bagi peneliti hasil penelitian ini dapat dijadikan rujukan atau referensi bagi peneliti selanjutnya



## **BAB I**

### **PENDAHULUAN**

#### ***A. Latar Belakang Masalah***

Investasi dalam bidang pendidikan yakni satu di antara bentuk pengembangan SDM jangka panjang mempunyai arti penting yang strategis untuk kelangsungan hidup umat manusia di muka bumi. Pendidikan dipandang sebagai hal yang krusial dan mendasar bagi kemajuan dan perkembangan suatu negara, dan Indonesia menyadari pentingnya hal tersebut.

Pendidikan mempunyai peranan yang krusial dalam kehidupan setiap individu. Mengingat pentingnya peran pendidikan untuk kehidupan manusia, Islam sebagai agama yang mengedepankan rasa kasih sayang kepada seluruh ciptaan, sangat menekankan pentingnya pendidikan untuk kemajuan umat manusia. Pendidikan memberdayakan masyarakat untuk melihat berbagai hasil potensial yang dapat muncul di masa mendatang. Masyarakat masa mendatang adalah peradaban yang berbasis pada ilmu pengetahuan. Penggunaan kekuatan ilmu pengetahuan yang tidak memadai dapat menyebabkan masyarakat terjebak di antara kekuatan-kekuatan yang berlawanan, yang pada akhirnya menyebabkan terputusnya komunikasi. Oleh karena itu, pendidikan menjadi modal utama dalam menghadapi masa depan.<sup>1</sup>

Guna meraih tujuan pendidikan yang selaras dengan kebutuhan zaman, komponen-komponen pendidikan harus saling terkait. Baik peserta didik maupun pengajar merupakan komponen integral dari sistem

---

<sup>1</sup> Robiatul Awwaliyah, "Pendidikan Islam Dalam Sistem Pendidikan Nasional," *Cendekia: Jurnal Kependidikan dan Kemasyarakatan*, 19.1 (2018), h. 35.

pendidikan.<sup>2</sup> Dari sudut pandang pedagogis, peserta didik dipandang sebagai "homo educandum", yang berarti individu yang membutuhkan pendidikan. Definisi ini menggambarkan bahwa peserta didik adalah orang-orang yang mandiri yang mungkin memerlukan bantuan dari para pengajar.<sup>3</sup>

Berdasarkan rangkaian penjelasan tersebut dapat disimpulkan bahwa peserta didik adalah generasi penerus bangsa dan sedang dalam proses memahami ilmu pengetahuan dalam sebuah bimbingan dan binaan dari orang tua maupun pendidik. Sebagaimana firman Allah swt. dalam QS al-Taubah/9: 122:

وَمَا كَانَ الْمُؤْمِنُونَ لِيَنفِرُوا كَآفَّةً ۚ فَلَوْلَا نَفَرَ مِن كُلِّ فِرْقَةٍ مِّنْهُمْ طَائِفَةٌ لِّيَتَفَقَّهُوا فِي الدِّينِ وَلِيُنذِرُوا قَوْمَهُمْ إِذَا رَجَعُوا إِلَيْهِمْ لَعَلَّهُمْ يَحْذَرُونَ

Terjemahnya:

“Tidak sepatutnya bagi mukminin itu pergi semuanya (ke medan perang). Mengapa tidak pergi dari tiap-tiap golongan di antara mereka beberapa orang untuk memperdalam pengetahuan mereka tentang agama dan untuk memberi peringatan kepada kaumnya apabila mereka telah kembali kepadanya, supaya mereka itu dapat menjaga dirinya”.<sup>4</sup>

Tafsir ayat di atas ialah pasukan sariyyah (pasukan khusus) yang mereka tidak berangkat kecuali dengan seizin Nabi. Apabila pasukan sariyyah itu kembali kepada kaumnya, sedangkan setelah keberangkatan mereka diturunkan ayat-ayat al-Qur'an yang telah dipelajari oleh mereka yang tinggal bersama Nabi Maka mereka yang bersama Nabi akan mengatakan kepada sariyyah, "Sesungguhnya Allah telah menurunkan ayat-ayat al-Qur'an kepada

<sup>2</sup> Teguh Triwiyanto, *manajemen kurikulum dan pembelajaran* (Jakarta: Bumi aksara, 2015), h. 2.

<sup>3</sup> Muhibbin Syah, *Psikologi Pendidikan* (Bandung: PT Remaja Rosdakarya, 2013), h. 40.

<sup>4</sup> Lajnah Pentashihan Mushaf al-Qur'an Kementerian Agama RI, "Al-Qur'an al-Karim," 2019. <https://quran.kemenag.go.id/quran/per-ayat/surah/9?from=122&to=122>

Nabi kalian dan telah kami pelajari." Selanjutnya sariyyah itu tinggal untuk mempelajari apa yang telah diturunkan oleh Allah kepada Nabi mereka, sesudah keberangkatan mereka; dan Nabi pun mengirimkan sariyyah lainnya. Yang demikian itulah pengertian firman Allah untuk memperdalam pengetahuan mereka tentang agama. Yakni agar mereka mempelajari apa yang diturunkan oleh Allah kepada Nabi mereka. Selanjutnya mereka akan mengajarkannya kepada sariyyah apabila telah kembali kepada mereka, supaya mereka itu dapat menjaga dirinya.<sup>5</sup>

Ayat di atas menunjukkan bahwa setiap individu diwajibkan untuk belajar. Ilmu pengetahuan dapat menghindari kebodohan dan mencegah hal-hal yang tidak diinginkan, seperti yang dijelaskan oleh ayat ini. Bahkan di tengah-tengah konflik atau di medan perang, seorang mukmin tidak harus mengikuti semua karena ada beberapa orang yang dapat memperdalam pengetahuan mereka.

Pembelajaran adalah tindakan menata dan mengelola lingkungan sekitar peserta didik secara sistematis untuk mendorong pertumbuhan dan motivasi mereka untuk memperoleh pengetahuan. Pembelajaran dapat digambarkan sebagai tindakan menawarkan dukungan atau arahan kepada peserta didik saat mereka terlibat dalam proses memperoleh pengetahuan. Pembelajaran menunjukkan beberapa perbedaan, termasuk perbedaan antara individu yang memiliki daya tangkap dengan cepat dan mereka yang membutuhkan waktu lebih lama untuk memahaminya. Berdasarkan kedua perbedaan ini, pendidik dapat merancang pendekatan pengajaran yang sesuai dengan kondisi khusus peserta didik. Hakikat dasar belajar dapat

---

<sup>5</sup> Abdullah Muhammad bin, *Tafsir Ibnu Katsir* (Pustaka Imam asy-Syafi' i, 2013).

digambarkan sebagai "perubahan", sehingga hakikat dasar pembelajaran adalah "pengaturan".

Berdasarkan UU No. 20 Tahun 2003 perihal sistem Pendidikan Nasional, pembelajaran didefinisikan sebagai tahapan interaktif antara guru, peserta didik, dan materi pendidikan yang terjadi dalam lingkungan belajar tertentu. Pembelajaran dipandang sebagai proses interaktif yang mengaitkan peserta didik, pendidik, dan sumber belajar pada sebuah lingkungan belajar. Proses pembelajaran yakni sebuah sistem yang mencakup komponen-komponen yang saling berhubungan yang bekerja sama guna meraih hasil yang diharap selaras dengan capaian yang ditentukan.<sup>6</sup>

Ilmu pengetahuan alam, yang sering dikenal sebagai IPA (Interdisciplinary Physical and Applied Sciences), merupakan bidang studi khusus yang berpusat pada eksplorasi dan pemahaman dunia alam beserta berbagai fenomena dan mekanismenya. IPA bermula dari istilah "ilmu pengetahuan alam", yang mengacu pada studi fenomena alam dan hubungannya dengan dunia alam. "Sains" dalam konteks ini menunjukkan perolehan pengetahuan. Sains yakni disiplin ilmu yang menyelidiki dunia alam dan fenomena yang terjadi di dalamnya. Kehadiran kompilasi informasi faktual, metodologi ilmiah, dan pola pikir ilmiah menandakan kemajuannya. Menurut definisi ini, sains pada dasarnya merupakan upaya metodis untuk menemukan dan memahami, serta untuk menghasilkan pengetahuan dan aplikasi praktis dari ide-ide untuk digunakan sebagai produk. Oleh karena itu, perolehan informasi ilmiah dapat menjadi sarana bagi individu untuk memperoleh wawasan tentang diri mereka sendiri dan lingkungan sekitar;

---

<sup>6</sup> Aprida dan Darwis Dasopang Muhammad Pane, "Belajar dan Pembelajaran," *Jurnal kajian ilmu-ilmu keislaman*, 3.2 (2017), h. 337-338.

dan kemudian menggunakan pengetahuan ini untuk perbaikan umat manusia.

Pembelajaran sains terkait erat dengan pengalaman sehari-hari. Agar peserta didik mendapat pengertian yang mendalam dan penerapan pengetahuan yang efektif, kolaborasi aktif dan keterlibatan langsung dalam proses pencarian informasi sangat penting. Sesuai dengan Pasal 19 Ayat 1 Peraturan Republik Indonesia Nomor 32 Tahun 2013, yang mengubah Peraturan Pemerintah Nomor 19 Tahun 2005 perihal Standar Nasional Pendidikan, satuan pendidikan diharuskan menyelenggarakan proses pembelajaran secara interaktif, inspiratif, menghibur, dan mengasah. Lebih jauh, lingkungan pendidikan harus menyediakan ruang yang cukup untuk mengekspresikan kreativitas, menjalankan inisiatif, dan menumbuhkan kemandirian, yang semuanya selaras dengan kemampuan, minat, dan pertumbuhan fisik peserta didik yang unik. Undang-undang pemerintah mengamanatkan bahwa pembelajaran sains harus dilakukan secara aktif. Akibatnya, peserta didik diharuskan untuk terlibat aktif pada proses pembelajaran agar bisa secara mandiri menciptakan pengetahuan mereka. Pengetahuan yang dihasilkan peserta didik pada hakikatnya lebih bermakna dan kecil kemungkinannya untuk dilupakan.<sup>7</sup>

Model pembelajaran berfungsi sebagai pedoman bagi pendidik yang terdiri dari berbagai proses yang terarah dan struktur pembelajaran guna meraih tujuan, yakni menaikkan keterampilan dan kemandirian peserta didik di sekolah. Pendidik harus kreatif selama proses pembelajaran, seperti

---

<sup>7</sup> Ageng dan martini Kastawaningtyas, "Peningkatan Keterampilan Proses Sains Peserta didik Melalui Model Experiential Learning Pada Materi Pencemaran Lingkungan," *Jurnal Penelitian Pendidikan IPA*, 2.2 (2017), h. 46.

kemampuan pendidik untuk mengembangkan konsep, ide dan hal-hal baru yang menarik.

Model pembelajaran sebagai pedoman bagi pendidik dan memiliki tujuan untuk mencapai tujuan tertentu selain meningkatkan aktivitas, pengetahuan, dan keterampilan peserta didik. Model pembelajaran juga terdiri dari serangkaian prosedur yang terarah dan struktur pembelajaran guna meraih tujuan terkhusus.<sup>8</sup>

Model pembelajaran *experiential* adalah satu diantara model yang inovatif yang memungkinkan peserta didik mengalami pembelajaran secara langsung. Kolb menjelaskan yaitu model *Experiential Learning* ialah belajar melalui mengonstruksi pemahaman melewati transformasi pengalaman. Belajar dari pengalaman meliputi hubungan diantara tindakan serta pemikiran. Seseorang akan belajar jauh lebih baik jika mereka berpartisipasi secara aktif. Hal ini dibuktikan oleh fakta bahwa selama proses belajar, peserta didik yang mengalami langsung berpikir secara aktif perihal apa yang mereka pelajari dan seperti apa mereka bisa mengimplementasikan pengetahuan tersebut dalam situasi nyata.<sup>9</sup>

Saat menggunakan pembelajaran *experiential*, peserta didik memiliki kebebasan guna mengeksplorasi pengetahuan yang mereka peroleh dari pengalaman mereka sendiri. Model ini juga dapat menjadikan hidup suasana kelas serta membuat peserta didik aktif karena pendidik bisa melakukan tugas yang harus mereka lakukan, yaitu memfasilitasi dan mengawasi proses

---

<sup>8</sup> Muhammad Hosnan, *Pendekatan Saintifik Dan Kontekstual Dalam Pembelajaran Abad 21* (Bogor: Ghalia Indonesia, 2016), h. 188.

<sup>9</sup> Hariri Apriovilita Citra, "Penerapan Model Experiential Learning untuk Meningkatkan Pemahaman Materi Cahaya dan Sifat-Sifat-Nya Peserta didik Kelas 5 SD," *Scholaria: Jurnal Pendidikan dan Kebudayaan*, 8.1 (2018), h. 2.

pembelajaran.<sup>10</sup> Diharapkan dari penerapan model *Experiential Learning* terutama dalam pembelajaran IPA, bisa menaikkan pemahaman konsep peserta didik.

Pendidik masih jarang memanfaatkan model pembelajaran berbasis pengalaman, refleksi pengalaman, serta generalisasi konsep namun, pembelajaran dengan basis pengalaman serta refleksi pengalaman memiliki kemampuan untuk menaikkan pemahaman konsep diri peserta didik. Pembelajaran yang hanya menekankan pada hafalan akan memberi dampak pada kurangnya pemahaman konsep peserta didik.

Pengetahuan konseptual dan faktual peserta didik dipengaruhi oleh beberapa unsur. Unsur yang paling utama adalah faktor guru dan peserta didik. Dari sudut pandang pendidik, pendekatan pembelajaran yang digunakan guru kurang optimal dalam hal keterlibatan peserta didik, membina lingkungan belajar yang kondusif, membina kerja sama antar peserta didik, dan menyediakan banyak kesempatan bagi peserta didik untuk mengajukan dan menanggapi pertanyaan. Dari sudut pandang peserta didik, terdapat kurangnya komitmen peserta didik dalam mengikuti proses pembelajaran.

Berdasarkan hasil pengamatan atau observasi awal yang dilaksanakan di kelas V SD Inpres Mangempang Kabupaten Gowa, ditemukan bahwa pada saat proses belajar mengajar berlangsung, pembelajaran masih lebih berfokus pada guru, hingga suasana kelas menjadi membosankan dan peserta didik kurang bersemangat. Beberapa peserta didik sibuk dengan kegiatan mereka sendiri, seperti berbicara dengan teman.

---

<sup>10</sup> Huda Miftahul, *Model-model pengajaran dan pembelajaran* (Yogyakarta: Pustaka Pelajar, 2013), h. 11.

Berdasarkan wawancara yang dilakukan dengan guru kelas 5 SD Inpres Mangampang Kabupaten Gowa, ditemukan bahwa pengetahuan konseptual dan faktual peserta didik masih perlu dibenahi. Salah satunya pada pembelajaran Ilmu pengetahuan alam. Salah satu penyebab masalah tersebut adalah proses pembelajaran yang hanya berpusat dengan guru dan kurangnya keterlibatan peserta didik dalam proses pembelajaran. Selain itu model *experiential learning* ini belum di uji cobakan atau di terapkan di sekolah tersebut.

Solusi yang usulkan oleh peneliti untuk meningkatkan pengetahuan konseptual dan faktual peserta didik yaitu dengan berusaha meningkatkan keterlibatan peserta didik dalam proses pembelajaran. Oleh karena itu, dibutuhkan model pembelajaran yang sesuai dengan keadaan peserta didik tersebut. Salah satu model pembelajaran yang dapat meningkatkan keterlibatan peserta didik adalah model *experiential learning*.

Menurut sebuah penelitian yang dilakukan oleh Ari Anggara dan I Komang, berjudul pengaruh model pembelajaran *experiential* terhadap konsep diri dan pemahaman konsep fisika peserta didik. Ditemukan bahwasanya model pembelajaran *eksperiential* memiliki dampak yang substansial pada konsep diri dan pengetahuan peserta didik tentang ide-ide fisika. Temuan penelitian ini mengungkapkan bahwa kelompok peserta didik yang diajarkan dengan memanfaatkan model pembelajaran eksperiential dan kelompok yang diajarkan dengan model pembelajaran konvensional memiliki pemahaman konsep yang berbeda.

Berdasarkan uraian latar belakang tersebut, maka calon peneliti menyadari perlunya melakukan penelitian dengan mengangkat sebuah judul: "Pengaruh Penerapan Model *Experiential Learning* terhadap Tingkat



Pengetahuan Konseptual dan Faktual pada Pembelajaran IPA Peserta Didik Kelas V di SD Inpres Mangempang Kabupaten Gowa”.

### **B. Rumusan Masalah**

Berdasarkan uraian latar belakang masalah yang telah di kemukakan di atas, dengan demikian maka rumusan masalah pada penelitian ini dapat diformulasi sebagai berikut:

1. Bagaimana realitas pengetahuan konseptual dan faktual peserta didik pada pembelajaran IPA kelas V SD Inpres Mangempang Kabupaten Gowa sebelum penerapan model *experiential learning*?
2. Bagaimana realitas pengetahuan konseptual dan faktual peserta didik pada pembelajaran IPA kelas V SD Inpres Mangempang Kabupaten Gowa setelah penerapan model *experiential learning*?
3. Apakah terdapat pengaruh terhadap pengetahuan konseptual dan faktual peserta didik melalui penerapan model *Experiential Learning* pada pembelajaran IPA kelas V SD Inpres Mangempang Kabupaten Gowa?

### **C. Definisi Operasional Variabel**

Definisi operasional variabel penelitian mengacu pada batasan dan teknik khusus yang dimanfaatkan guna mengkalkulasikan dan mengevaluasi variabel yang diteliti.<sup>11</sup> Definisi operasional variabel ditetapkan untuk memperlancar dan menjaga keseragaman dalam pengumpulan data, mencegah perbedaan dalam penafsiran, dan membatasi rentang variabel.

---

<sup>11</sup> Rafika Ulfa, “Variabel Penelitian Dalam Penelitian Pendidikan,” *Jurnal Pendidikan dan Keislaman*, 6115 (2019), h. 350.

### **Tingkat Pengetahuan Konseptual dan Faktual Melalui Model *Experiential Learning***

Model *Experiential Learning* yaitu pembelajaran berdasarkan pengalaman, berpusat pada pengalaman langsung peserta didik. Pengalaman ini dapat diperoleh melalui merasakan, meraba, mengoperasikan, dan melakukan sendiri, serta melalui kerja sama dan interaksi kelompok. Model pembelajaran ini bisa dipakai guna menaikkan partisipasi peserta didik dalam kegiatan belajar yang berpusat pada pengalaman. Pengetahuan Faktual adalah pengetahuan yang dasar yang dapat diketahui melalui apa yang pernah kita lihat sedangkan pengetahuan konseptual adalah pengetahuan yang didasarkan pada penggolongan atau pendefinisian.

#### **D. Kajian Pustaka**

Penelitian yang selaras dengan penelitian ini yaitu:

1. "Pengaruh Model Pembelajaran *Experiential Learning* terhadap Konsep Diri dan Pemahaman Konsep Fisika Peserta didik Kelas X SMA Negeri 4 Singaraja" Menurut Ari Anggara dan I Komang, penelitian ini mengungkap adanya disparitas konsep diri dan pengetahuan konsep antar kelompok peserta didik yang diajar dengan paradigma pembelajaran eksperimental dibandingkan dengan model pembelajaran konvensional.<sup>12</sup>

Perbedaan penelitian saya dan penelitian ini adalah dari segi sekolah. Penelitian saya dilaksanakan di sekolah dasar sedangkan penelitian diatas dilaksanakan di SMA.

---

<sup>12</sup> Komang I Anggara Ari, "Pengaruh Model Pembelajaran *Experiential* Terhadap Konsep Diri dan Pemahaman Konsep Fisika Peserta didik Kelas X SMA Negeri 4 SINGARAJA," *Jurnal Pendidikan dan Pembelajaran IPA Indonesia*, 2.1 (2012).

2. Penelitian yang dilakukan oleh Pipit Puspitowati (2019) dengan judul penelitian “Penerapan Model Pembelajaran Berbasis Pengalaman (*Experiential Learning*) dengan Menggunakan Media Gambar dalam Pembelajaran Menulis Karangan Deskripsi Peserta didik Kelas IV MI Riyadlatul Uqul). Hasil penelitian menunjukkan bahwasanya implementasi model pembelajaran eksperiential efektif dalam meningkatkan keterampilan menulis peserta didik kelas IV MI Riyadlatul Uqul Kranggan, Kecamatan Geger, Kabupaten Madiun, khususnya pada mata pelajaran menulis karangan deskripsi. Hal tersebut ditunjukkan dengan nilai rata-rata yang diperoleh sesudah implementasi pendekatan pembelajaran eksperiential menggunakan media visual sebesar 81,80. Penerapan model pembelajaran eksperiential ini memberikan pengaruh positif pada peningkatan prestasi belajar peserta didik kelas IV MI Riyadlatul Uqul Kranggan, Kecamatan Geger, Kabupaten Madiun.<sup>13</sup>

Hal yang membedakan dari penelitian saya dengan penelitian diatas yaitu dari segi media, penelitian pipit puspitowati menggunakan media gambar sedangkan penelitian yang saya lakukan tidak menggunakan media.

3. Keefektifan *Experiential Learning* dengan Strategi React terhadap Kemampuan Komunikasi Matematis” oleh Jeni Rahmawati, dkk. Temuan penelitian menunjukkan bahwasanya keterampilan komunikasi peserta didik kelas VII semester II SMPN 6 Purworejo khususnya pada pokok bahasan segi empat telah memenuhi standar

---

<sup>13</sup> Pipit Puspitowati, “Penerapan Model Pembelajaran Berbasis Pengalaman *Experiential Learning* dengan Menggunakan Media Gambar dalam Pembelajaran Menulis Karangan Deskripsi pada Peserta didik Kelas IV MI Riyadlatul Uqul,” *Linguista: Jurnal Ilmiah Bahasa, Sastra, dan Pembelajarannya*, 3.2 (2019).

ketuntasan belajar yang ditetapkan KKM. Selain itu, rata-rata keterampilan komunikasi matematis peserta didik tersebut lebih tinggi ketika menggunakan pembelajaran eksperimental berbasis strategi react dibandingkan dengan model pembelajaran ekspositor.<sup>14</sup>

Hal yang membedakan penelitian saya dengan penelitian di atas adalah dari segi sekolah dan yang akan diukur penelitian di atas meneliti di SMP sedangkan penelitian saya dilaksanakan di SD dan penelitian di atas akan mengukur Kemampuan Komunikasi Matematis sedangkan penelitian ini akan mengukur pengetahuan konseptual dan faktual peserta didik.

4. Penelitian yang dilakukan oleh Suryani, dkk. (2014) yang berjudul “Pengaruh *Experiential Learning Kolb* Melalui Kegiatan Praktikum Terhadap Hasil Belajar Biologi Peserta didik. Hasil kajian dan pembahasan menunjukkan bahwasanya penggunaan model pembelajaran *experiential learning Kolb* melalui praktikum bisa menaikkan hasil belajar peserta didik pada materi struktur dan peranan jaringan tumbuhan di SMA Negeri 1 Ngawen.<sup>15</sup>

Hal yang membedakan penelitian saya dengan penelitian di atas adalah penelitian di atas menggunakan kegiatan praktikum dan sekolah yang diteliti adalah SMA. Sedangkan penelitian saya tidak menggunakan praktikum dan sekolah yang diteliti adalah SD.

5. Pengaruh Model *Experiential Learning* Terhadap Kemampuan Berpikir Peserta didik SMA oleh Ma’arus Sholehah, dkk., Temuan kajian ini

---

<sup>14</sup> Jeni Rahmawati, “Keefektifan *Experiential Learning* Dengan Strategi React Terhadap Kemampuan Komunikasi Matematis,” *Unnes Journal of Mathematics Education*, 2.3 (2013).

<sup>15</sup> Suryani dkk, “Pengaruh *Experiential Learning Kolb* Melalui Kegiatan Praktikum Terhadap Hasil Belajar Biologi Peserta didik,” *Unnes Journal of Biology Education*, 3.2 (2014).

menunjukkan bahwasanya Pembelajaran *experiential learning* memiliki dampak penting pada pengembangan kapabilitas berpikir kognitif di kalangan peserta didik SMA dalam konteks pendidikan geografi.<sup>16</sup>

Perihal yang membedakan penelitian saya dengan penelitian di atas adalah dari segi yang akan di ukur dan mata pelajaran. Penelitian di atas mengukur kemampuan berpikir peserta didik dengan materi geografi yang dilakukan di SMA sedangkan penelitian saya yang akan saya ukur adalah tingkat pengetahuan konseptual dan faktual peserta didik pada pembelajaran IPA di SD.

6. Penelitian yang dilakukan oleh Ageng Kastawaningtyas, dkk. (2017) dengan judul penelitian “Peningkatan Keterampilan Proses Sains Peserta didik Melalui Model *Experiential Learning* pada Materi Pencemaran Lingkungan”. Berdasarkan hasil penelitian dan pembahasan pada penelitian ini dapat disimpulkan bahwa ketuntasan keterampilan proses sains peserta didik secara klasikal mengalami peningkatan dari *pretest* 5% meningkat pada *posttest* menjadi sebesar 92%. Uji normalitas dari hasil *pretest* yaitu dengan nilai Signifikasi 0,17 dan hasil uji-t berpasangan didapat nilai terhitung  $(13,98) < -t_{\text{tabel}} (2,247)$  sehingga dengan demikian  $H_0$  ditolak dan memiliki perbedaan yang signifikan. Dengan skor N-Gain diperoleh rata-rata peningkatan keterampilan proses sains sebesar 0,72 dengan demikian keterampilan proses sains meningkat dengan kategori tinggi. Keterampilan merumuskan masalah, menginterpretasi data, dan membuat kesimpulan mengalami peningkatan dengan kategori tinggi, sementara

---

<sup>16</sup> Mar'atus dkk Sholihah, “Pengaruh Model *Experiential Learning* terhadap Kemampuan Berpikir Peserta didik SMA,” *Jurnal Pendidikan - Teori, Penelitian, dan Pengembangan*, 1.11 (2016).

keterampilan membuat hipotesis dan mengidentifikasi variabel mengalami peningkatan dengan kategori sedang. Dengan demikian, semua peningkatan tersebut memberikan peningkatan terhadap hasil belajar peserta didik.<sup>17</sup>

Perihal yang membedakan penelitian saya dari penelitian sebelumnya adalah variabel spesifik yang akan dinilai. Penelitian tersebut bertujuan guna mengukur Keterampilan Proses Sains peserta didik. Penelitian saya menilai pemahaman konseptual dan faktual peserta didik.

7. Berlandaskan temuan penelitian yang sudah dikerjakan oleh Intan Kusuma dengan judul “Pengaruh Model Pembelajaran *Experiential* terhadap Hasil Belajar IPA Peserta didik Kelas V”. Penelitian ini bertujuan guna memahami komposisi hasil belajar sains antara peserta didik yang menerima pembelajaran melalui model pembelajaran *experiential* dan peserta didik yang menerima pembelajaran melalui pembelajaran konvensional di kelas V SD Negeri 5 Palembang tahun ajaran 2013/2014. Penelitian ini memanfaatkan desain quasi eksperimen. Desain penelitian yang dimanfaatkan ialah *non-equivalent control group design*. Dengan begitu, bisa dibuat simpulan bahwasanya pendekatan pembelajaran *experientia* memberikan pengaruh yang positif pada peningkatan hasil belajar sains peserta didik kelas V SD Negeri 5 Palembang tahun ajaran 2013/2014.<sup>18</sup>

Hal yang membedakan penelitian saya dengan penelitian di terdahulu adalah variabel-variabel spesifik yang akan dinilai. Sementara penelitian sebelumnya berfokus pada penilaian hasil belajar, penelitian

---

<sup>17</sup> Kastawaningtyas.

<sup>18</sup> Intan Kusuma, “Pengaruh Model Pembelajaran *Experiential* terhadap Hasil Belajar IPA Peserta didik Kelas V,” *Jurnal Online Kreatif Garuda*, 10.5 (2017).

saya secara khusus mengevaluasi atau menilai pengetahuan konseptual dan faktual peserta didik.

8. Penelitian yang dilaksanakan oleh Helanda tahun 2019 dengan judul “Pengaruh Model *Experiential Learning* terhadap Keterampilan Proses Sains Ditinjau dari Kemandirian Belajar Peserta didik pada Materi Biologi Kelas X SMAN 10 Bandar Lampung”. Penelitian ini memanfaatkan pendekatan penelitian kuantitatif dan memakai desain faktorial 2x3. Partisipan dalam penelitian ini ialah peserta didik kelas X MIA di SMAN 10 Bandar Lampung. Dua kelas dipilih menggunakan pendekatan random sampling, dengan kelas X MIA 1 ditetapkan sebagai kelompok eksperimen dan kelas X MIA 3 sebagai kelompok kontrol. Metode pengumpulan data yang digunakan adalah dalam bentuk penilaian tes. Pengujian hipotesis menggunakan Analisis Variansi Dua Jalur Tak dengan ambang signifikansi 5%. Analisis menghasilkan data Hasil analisis diperoleh  $F_a = 37.996 > F_{tabel} 3.996$ , sehingga  $H_0A$  ditolak,  $F_b = 7.364 > F_{tabel} = 3.145$ , sehingga  $H_0B$  ditolak,  $F_{ab} = 0.167 < F_{tabel} = 3.145$ , sehingga  $H_0AB$  diterima. Temuan penelitian menunjukkan kesimpulannya antara lain: (1) Keahlian proses sains peserta didik bervariasi antara kelas yang memanfaatkan model *Experiential Learning* dan kelas yang memanfaatkan model pembelajaran konvensional (Direct Instructions), (2) Keahlian proses sains peserta didik berbeda ketika memanfaatkan model *Experiential Learning* antara peserta didik dengan kemandirian belajar tinggi, sedang, dan rendah, (3) Tidak ada interaksi antara pemakaian model *Experiential Learning*

dan kemandirian belajar dalam kaitannya dengan keterampilan proses sains peserta didik.<sup>19</sup>

Perihal yang membedakan penelitian saya dari penelitian sebelumnya adalah variabel spesifik yang akan dinilai. Penelitian tersebut menilai kemampuan proses sains peserta didik dengan mengevaluasi tingkat otonomi belajar mereka. Penelitian ini berfokus pada sekolah menengah atas, sedangkan penelitian saya mengkaji pengetahuan konseptual dan faktual dan dilakukan di sekolah dasar.

9. Penelitian oleh Syarifa Diva Musthura yang berjudul “Pengaruh Penerapan Model Pembelajaran *Experiential Learning* Dengan Pemanfaatan Media Video *Compact Disc* pada Tema Makananku Sehat dan Bergizi Terhadap Peningkatan Hasil Belajar Peserta didik di Kelas IV MIN Jantho Aceh Besar, Tahun 2017”. Berdasarkan hasil kajian ini, pemanfaatan model pembelajaran *experiential* dengan media VCD menghasilkan peningkatan hasil belajar peserta didik yang optimal dibandingkan dengan pemanfaatan model konvensional. Hal ini khususnya terlihat dalam konteks pembelajaran topik makanan sehat dan bergizi pada peserta didik kelas IV MIN Jantho Aceh Besar. Hal ini memperlihatkan bahwasanya peserta didik mampu memahami konsep makananku sehat dan bergizi dengan baik melalui penggunaan pendekatan pembelajaran *experiential* menggunakan media VCD. Nilai mean yang didapat peserta didik dalam penerapan model pembelajaran *experiential* menggunakan media VCD pada topik makananku sehat dan bergizi adalah 3,274. Berlandaskan temuan penelitian ini, bisa dibuat

---

<sup>19</sup> Helanda, “Pengaruh model *Experiential Learning* terhadap keterampilan proses sains ditinjau dari kemandirian belajar peserta didik pada materi biologi SMAN 10 Bandar Lampung” (FTK UIN Raden Intan Lampung, 2019).



simpulan peserta didik mempunyai preferensi positif terhadap model pembelajaran yang digunakan peneliti.<sup>20</sup>

Perihal yang membedakan penelitian saya dengan penelitian di atas ialah penelitian tersebut memanfaatkan Media VCD dan difokuskan pada kelas IV, sedangkan penelitian saya tidak menggunakan media apa pun dan difokuskan pada kelas V.

10. Penelitian Penelitian yang dilaksanakan oleh Ni Made Dwi Sagitarini dkk. yang berjudul Model “*Experiential Learning* Berbantuan Media Konkret Berpengaruh Terhadap Kompetensi Pengetahuan IPA. Tahun 2020”. Penelitian ini ialah penelitian eksperimen yang memiliki tujuan mengetahui pengaruh penggunaan model pembelajaran *experiential* yang didukung oleh media konkret pada kompetensi pemahaman sains peserta didik SD. Metode penelitian yang digunakan adalah *non-equivalent control group design*, yaitu jenis penelitian quasi-experimental design. Subjek yang digunakan sebagai populasi yakni 6 kelas IV dari 6 sekolah dasar dengan jumlah 204 peserta didik. Penentuan sampel dilakukan dengan teknik random sampling. Pengumpulan data meliputi pemberian ujian pilihan ganda standar, kemudian dilaksanakan perhitungan uji normalitas dengan *Kolmogorov-Smirnov* serta uji homogenitas varians menggunakan rumus Fisher. Selanjutnya dianalisis dengan statistik parametrik menggunakan uji-t *polled varians*. Hasil perhitungan memperoleh rata-rata 69,421 pada kelompok eksperimen dan rata-rata 64.000 pada kelompok kontrol, serta diperoleh  $t_{hitung} = 2,400 > t_{tabel} 1,993$  dengan

---

<sup>20</sup> Musthura Syarifa Diva, “Pengaruh Penerapan Model Pembelajaran *Experiential Learning* dengan pemanfaatan media video compact disc pada tema makananku sehat dan bergizi terhadap peningkatan hasil belajar peserta didik kelas IV MIN Jantho Aceh Besar” (FTK UIN AR-Raniry Darussalam Banda Aceh, 2017).

taraf signifikansi = 5% dan  $dk = 36+38-2 = 72$ , maka dari itu diperoleh keputusan  $H_0$  ditolak, sehingga disimpulkan bahwa model *Experiential Learning* berbantuan media konkret berpengaruh signifikan terhadap kompetensi pengetahuan IPA peserta didik sekolah dasar.<sup>21</sup>

Penelitian saya berbeda dengan penelitian di atas dalam dua hal penting. Pertama penelitian di atas menggunakan media konkret, penelitian saya tidak menggunakan media apa pun. Kedua, kelas yang dikaji dalam penelitian di atas ialah kelas IV, sedangkan kelas yang dikaji dalam penelitian saya ialah kelas V

Jadi dapat disimpulkan bahwa perbedaan penelitian saya dengan penelitian terdahulu yaitu dari segi sekolah, media, kelas dan hal yang akan di ukur.

#### **E. Tujuan Penelitian**

Berdasarkan rumusan masalah yang telah dikemukakan di atas, maka tujuan penelitian ini adalah :

1. Untuk mendeskripsikan realitas tingkat pengetahuan konseptual dan faktual pada pembelajaran IPA peserta didik kelas V di SD Inpres Mangempang Kabupaten Gowa sebelum penerapan model *Experiential Learning*.
2. Untuk mendeskripsikan realitas tingkat pengetahuan konseptual dan faktual pada pembelajaran IPA peserta didik kelas V di SD Inpres Mangempang Kabupaten Gowa setelah penerapan model *Experiential Learning*.

---

<sup>21</sup> Ni Madei dkk. Dwi Sagitarin, "Model *Experiential Learning* berbantuan media konkret berpengaruh terhadap kompetensi pengetahuan IPA," *Jurnal Imiah Pendidikan dan Pembelajaran*, 4.1 (2020).

3. Untuk menganalisis pengaruh penerapan model *Experiential Learning* terhadap Tingkat pengetahuan konseptual dan faktual pada pembelajaran IPA peserta didik kelas V di SD inpres Mangempang Kab Gowa.

## **F. Manfaat Penelitian**

### **1. Manfaat Teoretis**

Temuan penelitian ini diharap bisa meningkatkan pemahaman mengenai model pembelajaran yang bisa dimanfaatkan dalam proses pendidikan guna menaikkan pengetahuan konseptual dan faktual peserta didik. Selain itu, temuan ini dapat menjadi titik acuan untuk peneliti yang melaksanakan penelitian di masa mendatang

### **2. Manfaat Praktis**

- a. Bagi peserta didik, dapat berfungsi sebagai katalis bagi peserta didik, mendorong mereka untuk lebih terlibat dan berpartisipasi dalam proses pembelajaran
- b. Bagi guru, dapat menggunakannya untuk meningkatkan pengetahuan mereka dan mengakses referensi sambil membuat rencana pembelajaran yang secara efektif melibatkan peserta didik dalam proses belajar mengajar
- c. Bagi pembaca, dapat menggunakannya untuk meningkatkan pemahaman dan pengetahuan mereka tentang paradigma pembelajaran *Experiential Learning*,
- d. Bagi sekolah, dapat berfungsi sebagai sumber daya yang berharga untuk meningkatkan kualitas pendidikan peserta didik dengan mengaitkan peserta didik secara aktif dalam proses pembelajaran

- e. Bagi peneliti selanjutnya ini dapat berfungsi sebagai referensi yang berharga untuk penyelidikan tambahan yang berkaitan dengan topik tersebut.



## BAB II

### TINJAUAN TEORETIS

#### **A. Model Pembelajaran**

Bidang pendidikan dicirikan oleh evolusi yang konstan. Kurikulum, guru, dan peserta didik ialah komponen integral yang tidak bisa dipisahkan. Guru sangat krusial dalam meraih capaian pembelajaran. Guna mencapai tujuan ini, pendidik harus menunjukkan kecerdikan dalam semua aspek proses pengajaran. Dengan demikian, untuk mencapai tujuan ini, elemen penting yang dibutuhkan adalah model pembelajaran.<sup>1</sup>

Model adalah objek, ide atau konsep yang digunakan untuk menggambarkan sesuatu. Model pembelajaran adalah rencana atau pola yang digunakan untuk mengarahkan proses pembelajaran dan dibuat untuk melibatkan peserta didik secara langsung dalam pendidikan dengan waktu yang singkat.<sup>2</sup>

Soekanto menyatakan bahwa model pembelajaran adalah kerangka konseptual yang melukiskan prosedur sistematis untuk mengorganisasikan pengalaman belajar untuk mencapai tujuan belajar tertentu. Ini juga berfungsi sebagai acuan bagi para perancang pembelajaran dan pengajar dalam merencanakan aktivitas belajar mengajar.<sup>3</sup>

Arends mendefinisikan kata "model pembelajaran" sebagai metodologi pembelajaran khusus yang mencakup tujuan, prosedur, lingkungan, sistem manajemen, dan faktor terkait lainnya. Model

---

<sup>1</sup> Nurdyansyah, *Inovasi Model Pembelajaran* (Sidoarjo: Nizamia learning center, 2016), h. 81.

<sup>2</sup> Trianto, *Mendesain Model Pembelajaran Inovatif-Progresif* (Jakarta: Kencana, 2009), h. 22.

<sup>3</sup> Nurul Wati, *Model Pembelajaran Inovatif* (Medan: Media Persada, 2010), h.10.

pembelajaran mencakup empat sifat yang berbeda. Komponen-komponennya meliputi (1) justifikasi teoritis yang diberikan oleh penemu atau pengembang, (2) kerangka kognitif untuk memahami proses pembelajaran peserta didik, (3) praktik pengajaran yang diperlukan untuk menerapkan model, dan (4) lingkungan pendidikan yang dibutuhkan guna meraih capaian pembelajaran.

Sebelum memulai proses belajar mengajar, guru menggunakan model pembelajaran, yang merupakan rencana yang terdiri dari kumpulan ide pembelajaran.<sup>4</sup> Konsep atau kerangka pembelajaran disusun dengan cara yang sistematis dan terarah untuk mencapai tujuan pembelajaran. Model pembelajaran didefinisikan oleh salah satu ilmuwan Joyce dan Weil sebagai serangkaian persiapan pembelajaran yang bertujuan untuk membuat rencana pembelajaran, komponen, dan mengarahkan kegiatan belajar yang berlangsung. Pendidik harus memiliki kemampuan untuk memilih model pembelajaran yang akan digunakan untuk memenuhi kebutuhan pembelajaran.<sup>5</sup>

Menurut sudut pandang beberapa ilmuwan, bisa dibuat simpulan bahwasanya model pembelajaran ialah strategi yang dimanfaatkan oleh guru selama proses pembelajaran untuk menyusun kegiatan pendidikan dan meningkatkan keterlibatan dan kreativitas peserta didik dalam pengalaman belajar mereka.

Sebelum menetapkan model pembelajaran, pendidik harus mempertimbangkan banyak faktor. Lebih jauh, model pembelajaran yang

---

<sup>4</sup> Abdullah Sani Ridwan, *Inovasi Pembelajaran* (Jakarta: Bumi Aksara, 2013), h. 89.

<sup>5</sup> Rusman, *Seri Manajemen Sekolah Bermutu Model-model Pembelajaran Mengembangkan Profesionalisme Guru*, Edisi Kedu (Jakarta: PT Raja Grafindo Persada, 2014), h. 133.

kita tentukan harus memenuhi atau meraih capaian pembelajaran dalam ranah kognitif, sikap, dan psikomotorik. Model pembelajaran merupakan kerangka terstruktur yang terdiri dari prosedur-prosedur metodis. Oleh sebab itu, model yang ditetapkan wajib relevan secara langsung dengan konten yang ditawarkan. Terlepas dari apakah konten tersebut terdiri dari informasi faktual, pemikiran, atau hipotesis alternatif. Model pembelajaran tidak hanya berfungsi sebagai sarana untuk memenuhi tujuan pembelajaran, tetapi juga sebagai sumber daya penting bagi peserta didik pada saat ini.<sup>6</sup>

Model pembelajaran tidak hanya berfungsi sebagai pendukung untuk mencapai tujuan pembelajaran, tetapi juga dapat berfungsi sebagai fasilitas yang diperlukan peserta didik pada saat ini. Dalam kurikulum 2013, guru tidak lagi menjadi satu-satunya sumber informasi dalam proses pembelajaran. kegiatan proses pembelajaran harus berpusat pada peserta didik, dengan peserta didik lebih aktif terlibat dalam aktivitas belajar, termasuk mencari sumber informasi dan menyuarakan pendapat mereka, dan guru hanya bertindak sebagai pengatur dan pengawas. Oleh karena itu, model pembelajaran yang memiliki kemampuan untuk menyesuaikan dengan kebutuhan pembelajaran adalah pilihan yang layak untuk digunakan dalam kegiatan pembelajaran.

### **B. Model *Experiential Learning***

Model Pembelajaran *Experiential Learning* ditemukan oleh David Kolb pada tahun 1984, dan disebut sebagai model pembelajaran berdasarkan pengalaman. Beberapa pendapat para ahli terkait dengan pengertian model pembelajaran ini adalah sebagai berikut:

---

<sup>6</sup> Nurdyansyah, *Inovasi Model Pembelajaran* (Sidoarjo: Nizamia learning center, 2016), h. 21.

a. David Kolb

Berlandaskan David Kolb, sebagaimana dijelaskan dalam buku Muhammad Fathurrohman, paradigma pembelajaran *experiential learning* merupakan metode perolehan informasi dengan mengubah pengalaman menjadi pemahaman. Kolb berpendapat bahwa paradigma pembelajaran *experiential* melibatkan transformasi pengalaman untuk menghasilkan pengetahuan baru. Pengetahuan dihasilkan melalui penggabungan pemahaman dan proses mengubah pengalaman.<sup>7</sup>

b. Abdul Majid dan Chairul Rochman

Kerangka pendidikan yang disebut model pembelajaran *experiential learning* memungkinkan peserta didik memperoleh informasi dan keahlian dengan terlibat dalam pengalaman langsung.<sup>8</sup>

Menurut pendapat para ahli, model pembelajaran *experiential* merupakan pendekatan pembelajaran yang menegaskan peranan pengalaman dalam proses pembelajaran. Pengalaman dianggap penting dalam membantu peserta didik meningkatkan kemampuan mereka selama perjalanan pembelajaran

Model *experiential learning*, atau belajar berdasarkan pengalaman, Model pembelajaran *experiential* merupakan pendekatan pedagogis yang menekankan pembelajaran melalui pengalaman langsung, dengan menggunakan pengalaman pribadi sebagai sumber utama perolehan pengetahuan. Dalam paradigma pendidikan ini, pengalaman belajar

---

<sup>7</sup> Muhammad Fathurrohman, *Paradigma Pembelajaran Kurikulum 2013; Strategi Alternatif pembelajaran di Era Global* (Yogyakarta: Kalimedia, 2015), h. 242.

<sup>8</sup> Abdul dan Chaerul Rochman Majid, *Pendekatan Ilmiah dalam Implementasi Kurikulum 2013* (Bandung: PT. Remaja Rosdakarya, 2014), h. 141.



diperoleh tidak hanya dari bahan ajar yang diberikan oleh guru atau buku, tetapi juga dari pengalaman autentik yang dialami oleh peserta didik itu sendiri. Dengan memanfaatkan metode ini, peserta didik bisa secara efektif mengingat dan memahami informasi yang mereka peroleh. Pembelajaran eksperiensial memiliki tiga komponen: pengetahuan (termasuk konsep, fakta, dan informasi), tindakan (termasuk penerapan pengetahuan secara praktis), dan refleksi (yang melibatkan analisis pengaruh kegiatan terhadap pertumbuhan individu). Capaian dari model pembelajaran *experiential* ialah guna menaikkan rasa percaya diri peserta didik, meningkatkan kapasitas mereka untuk berpartisipasi secara aktif pada kegiatan belajar mengajar, dan memperkuat hubungan sosial di kelas saat belajar.<sup>9</sup>

Memperoleh pengetahuan melalui pengalaman melibatkan hubungan antara tindakan dan kognisi. Dengan demikian, mereka yang terlibat dalam pembelajaran aktif akan memperoleh pengetahuan dengan lebih efektif. Fenomena ini terjadi ketika pembelajar terlibat dalam proses kognitif aktif selama pembelajaran, di mana mereka secara sadar merefleksikan informasi yang mereka peroleh dan kemudian berusaha menggunakan pengetahuan mereka dalam konteks praktis dan nyata.<sup>10</sup>

Pembelajaran *experiential* mendorong keterlibatan peserta didik dalam meningkatkan pengetahuan, kemampuan, nilai, dan sikap mereka selama proses pembelajaran. Kyriacou mendefinisikan model pembelajaran *experiential* sebagai pendekatan pedagogis di mana pembelajar terlibat dalam partisipasi aktif dan menunjukkan kepercayaan diri dalam proses pembelajaran. Capaian dari upaya pendidikan ini ialah guna menumbuhkan

---

<sup>9</sup> Oemar Hamalik, *Proses Belajar Mengajar* (Jakarta: Bumi aksara, 2010), h. 212.

<sup>10</sup> Apriovilita Citra, h. 3.

orang-orang yang memiliki kemampuan untuk secara mandiri mengatasi dan menyelesaikan tantangan. Hal ini akan secara signifikan mempengaruhi pemahaman kognitif dan pencapaian emosional peserta didik.<sup>11</sup>

David Kolb menciptakan Teori Pembelajaran *experiential* (ELT) pada tahun 1980, yang berfungsi sebagai dasar bagi paradigma pembelajaran *experiential*. Pengalaman merupakan elemen penting dalam proses memperoleh pengetahuan. Menurut teori David Kolb, pembelajaran adalah tindakan menghasilkan informasi dengan terlibat dalam pengalaman. Karakteristik ini membedakan *Experiential Learning Theory* (ELT) dari teori-teori lainnya. Memperoleh wawasan dan membentuk kembali pengalaman pribadi dapat menghasilkan pengetahuan.<sup>12</sup>

Selain itu, model pembelajaran ini lebih menekankan bahwa peserta didik bekerja sama satu sama lain dalam suasana pembelajaran yang menyenangkan, yang dapat meningkatkan keaktifan belajar peserta didik dan hasil belajar mereka. Guru hanya berperan sebagai fasilitator dalam proses pembelajaran, dan peserta didik bertanggung jawab untuk menjalankan proses pembelajaran.

Fakta pengalaman, pengamatan serta refleksi, pembentukan konsep abstrak, serta uji pada situasi baru adalah alur pemahaman model pembelajaran *experiential learning*. Observasi dan refleksi adalah ketika kegiatan percobaan digunakan untuk sebagian pengalaman nyata peserta didik. Ketika seseorang menyadari apa yang sebenarnya terjadi, mereka

---

<sup>11</sup> Dyahsih Alin dan Sholihah dan Mahmudii Ali, "Keefektifan Experiential Learning Pembelajaran Matematika MTS Materi Bangun Ruang sli Datar," *Jurnal Riset Pendidikan Matematika*, 2.2 (2015), h. 179.

<sup>12</sup> Kolb dan David A Kolb Alice Y, "Learning Styles and Learning Spaces: Enhancing Experiential Learning in Higher Education," *Jurnal online Academy of Management Learning and Education*, 4.2 (2017), h. 7.

membuat konsep abstrak. Dengan mencoba dalam situasi baru, orang dapat menerapkan generalisasi yang sudah mereka pelajari ke pada kondisi yang sebenarnya.<sup>13</sup>

### **1. Ciri-ciri Model *Experiential Learning***

Kolb mengidentifikasi sejumlah fitur utama pembelajaran *experiential*, yang mencakup hal berikut ini:

- a. Pembelajaran yang efektif adalah hasil dari pemahaman prosedur yang sistematis. Ukuran keberhasilan dalam pembelajaran ditentukan oleh proses pembelajaran dan tidak selalu berkorelasi dengan hasil akhir yang dicapai.
- b. Melalui pengalaman pribadi, seseorang dapat mencapai pembelajaran yang berkelanjutan.
- c. Pembelajaran holistik sangat penting untuk beradaptasi dengan dunia atau lingkungan.
- d. Selama proses memperoleh pengetahuan, penting bagi individu untuk memiliki kemampuan untuk terlibat dengan lingkungannya.
- e. Pembentukan pengetahuan yang merupakan hasil dari proses pembelajaran.<sup>14</sup>

UNIVERSITAS ISLAM NEGERI  
ALAUDDIN  
MAKASSAR

---

<sup>13</sup> Mosik Munif I.R.S, "Penerapan Metode Experiential Learning Pada Pembelajaran IPA untuk Meningkatkan Hasil Belajar Peserta didik Sekolah Dasar," *Jurnal Pendidikan Fisika Indonesia*, 5.2 (2012), h. 80.

<sup>14</sup> Sholihah dan Ali, h. 179.

## 2. Sintaks Model *Experiential Learning*

No.	Sintaks	Kegiatan
1	Pengalaman konkret	Langkah yang utama pada model pembelajaran ini yaitu pengalaman konkret pada tahap ini seorang guru memberi suatu stimulus yang berkaitan dengan pengalaman yang timbul pada kehidupan keseharian terjadi pada kehidupan sehari-hari, <sup>15</sup> Selanjutnya, peserta didik secara aktif terlibat dalam proses pembelajaran dengan melihat secara visual, mengalami secara taktual, merasakan secara terdengar, dan dengan penuh perhatian memantau peristiwa-peristiwa yang sedang berlangsung. Namun demikian, mereka kurang memiliki kemampuan untuk membedakan secara akurat dan memberikan penjelasan komprehensif mengenai terjadinya peristiwa tersebut. Ini akan berfungsi sebagai landasan. dari pembelajaran

<sup>15</sup> Sholihah, h. 80.

2	Refleksi Observasi	<p>Sintaks yang ke dua yakni pengamatan reflektif, juga dikenal sebagai pengamatan aktif serta reflektif, adalah sintaks berikutnya. Pada titik ini, peserta didik mulai mengobservasi secara aktif sebuah peristiwa, menyelidiki penyebabnya, dan mengajukan pertanyaan tentang bagaimana peristiwa itu terjadi. Mampu menghasilkan informasi baru melalui pengamatan dan refleksi.<sup>16</sup></p>
3	Konsep Abstrak	<p>Ketiga ialah konseptualisasi abstrak, yang juga dikenal sebagai tahap sintaksis konseptualisasi, adalah fase di mana peserta didik dapat membentuk abstraksi untuk membangun teori atau konsep dan proses berdasarkan pengamatan mereka terhadap butir tertentu yang menarik. Pada tingkat ini, anak-anak memiliki kebebasan untuk terlibat dalam pengamatan atau eksperime.<sup>17</sup></p>

---

<sup>16</sup> Miftahul, h. 40.

<sup>17</sup> Miftahul, h. 37.

4	Aplikasi ( <i>Active Experimentation</i> )	Tahapan yang terakhir yakni <i>active experimentation</i> adalah tahapan yang peserta didik sudah bisa memaparkan suatu fenomena yang terjadi berlandaskan pengamatan dan teori-teori yang sudah mereka pelajari dan selanjutnya bisa membuat simpulan serta peserta didik bisa mengimplementasikan apa yang di dapat dari pembelajaran dalam kondisi sesungguhnya. <sup>18</sup>
---	--	---

Berdasarkan fase-fase di atas, bisa dibuat simpulan bahwasanya fase pertama model *Experiential Learning* diawali dengan perjumpaan nyata dan praktis. Selanjutnya, peserta didik melakukan introspeksi dan berusaha memahami peristiwa yang terjadi. Introspeksi ini berfungsi sebagai landasan konseptualisasi, yaitu tindakan memahami prinsip-prinsip dasar di balik peristiwa yang ditemui dan menilai bagaimana ide-ide tersebut dapat digunakan dalam keadaan atau situasi lain. Implementasi proses mengacu pada pengaturan atau lingkungan spesifik di mana seseorang dapat menerapkan prinsip-prinsip yang telah mereka pahami sepenuhnya dan menjadi mahir di dalamnya.

### 3. Kelebihan Model *Experiential Learning*

- a. Bisa menaikkan dorongan dan gairah belajar peserta didik

---

<sup>18</sup> Munif, h. 80-81.

- b. bisa menumbuhkan suasana belajar yang kondusif
- c. Membuat peserta didik bisa meninjau sesuatu dari opini yang beda
- d. Peserta didik menjadi lebih terbuka, dan bisa ikut serta dalam pembelajaran.
- e. Mampu memajukan proses berpikir kreatif peserta didik.<sup>19</sup>

#### **4. Kekurangan Model *Experiential Learning***

- a. Penerapan strategi pembelajaran ini membutuhkan waktu yang cukup lama, sehingga pengajar harus mampu mengalokasikan setiap sintaks dengan tepat.
- b. Wajib menyelaraskan materi yang hendak dipelajari.<sup>20</sup>

#### **5. Manfaat *Experiential Learning***

Manfaat model *Experiential Learning* adalah sebagai berikut:

- a. Menaikkan kerjasama dalam kelompok, yakni:
  - 1) Menumbuhkan dan menaikkan rasa saling percaya antar anggota kelompok.
  - 2) Menaikkan keterkaitan dalam proses penyelesaian masalah dan pengambilan keputusan.
  - 3) Mengetahui kemampuan terpendam dan keterampilan kepemimpinan.
  - 4) Menaikkan tingkat empati dan pemahaman di antara orang-orang dalam kelompok.
- b. Manfaat secara individual, antara lain adalah:
  - 1) Dapat menaikkan pemahaman rasa percaya diri.
  - 2) Dapat menaikkan kapabilitas komunikasi, perencanaan serta kapabilitas memecahkan permasalahan.

---

<sup>19</sup> Suryani dkk, h. 221.

<sup>20</sup> Sholihah dan Ali, h. 179.

- 3) Mengembangkan dan menaikkan kapasitas secara efektif menangani keadaan buruk.
- 4) Dapat menumbuhkan dan meningkatkan kepercayaan antar sesama anggota kelompok.
- 5) Dapat memelihara dan menaikkan etos kolaborasi dan kapasitas guna mencapai konsensus melalui negosiasi.
- 6) Memiliki potensi untuk mendorong pertumbuhan dan meningkatkan tingkat dedikasi dan tanggung jawab seseorang.
- 7) Dapat menumbuhkan dan menaikkan kecenderungan guna memberikan dan menerima bantuan
- 8) Dapat memajukan ketangkasan, kapabilitas fisik, serta koordinasi.<sup>21</sup>

### **C. Pengetahuan Konseptual dan Faktual**

#### **1. Pengetahuan Faktual**

Pengetahuan faktual mencakup konsep-konsep dasar yang harus diketahui peserta didik jika mereka akan dikenalkan dengan suatu bidang atau untuk memecahkan masalah dalam bidang tersebut. Sebagian besar pengetahuan faktual terdiri dari dua dimensi: pemahaman tentang istilah dan pemahaman tentang detail dan komponen khusus. pengetahuan faktual ini adalah pengetahuan yang mendasar dan dapat di ketahui melalui apa yang pernah dilihat dan dirasakan atau dengan kata lain tanpa dijelaskan secara rinci pun peserta didik dapat mengetahuinya.<sup>22</sup>

---

<sup>21</sup> Fathurrohman, h. 256-257.

<sup>22</sup> Lorin W Karthwohl David R Anderson, *Kerangka Landasan Untuk Pembelajaran, Pengajaran dan Asesmen* (Yogyakarta: Pustaka Pelajar, 2015), h. 68.



## 2. Pengetahuan Konseptual

Pengetahuan konseptual terdiri dari pengetahuan tentang klasifikasi dan kategori, pengetahuan tentang prinsip dan generalisasi, dan pengetahuan tentang teori, model, dan struktur. Pengetahuan konseptual juga mencakup hubungan antar elemen dalam struktur. pengetahuan konseptual ini adalah pengetahuan yang lebih tinggi dibanding dengan pengetahuan faktual. Berbeda dengan pengetahuan faktual pengetahuan ini harus di jelaskan secara rinci terlebih dahulu kepada peserta didik agar peserta didik dapat paham.<sup>23</sup>

### D. Pembelajaran IPA

#### 1. Hakikat Pembelajaran IPA

Sains ialah sebuah disiplin ilmu yang menyelidiki fenomena dengan memanfaatkan metode ilmiah, sehingga membentuk landasan pola pikir ilmiah. Temuan tersebut mencakup keluaran ilmiah yang dikategorikan ke dalam tiga elemen utama, yaitu mencakup gagasan, prinsip, dan hipotesis yang mempunyai penerapan universal.<sup>24</sup>

Sains adalah suatu disiplin ilmu yang menyelidiki kejadian-kejadian alam, termasuk makhluk hidup dan benda mati, serta studi tentang kehidupan dan alam semesta. Penyelidikan ilmiah digunakan oleh peneliti untuk memperoleh dan memajukan pemahaman kita tentang peristiwa alam, berupaya mengatasi permasalahan yang berhubungan dengan sifat, penyebab, dan mekanisme di balik kejadian tersebut. Informasi ini juga digunakan dalam bidang teknologi dan kehidupan sehari-hari.

---

<sup>23</sup> Anderson, h. 71.

<sup>24</sup> Trianto, *Model Pembelajaran Terpadu Konsep, Strategi dan Implementasinya dalam Kurikulum Tingkat Satuan Pendidikan (Ktsp)* (Jakarta: Bumi aksara, 2010), h. 142.

Pencapaian pendidikan sains ialah guna mendukung peserta didik dalam mendapatkan pemahaman yang lebih mendalam perihal alam dan terlibat dalam aplikasi praktis. Pendidikan sains juga memprioritaskan penawaran pengalaman langsung yang memungkinkan peserta didik mengembangkan kapasitas untuk menyelidiki dan memahami alam secara ilmiah. Dengan demikian, perolehan pengetahuan ilmiah melibatkan penggunaan keterlibatan langsung dalam metode ilmiah dan pemahaman hasil ilmiah. Ilmu pengetahuan alam, terkadang dikenal sebagai sains, adalah bidang studi yang berfokus pada penyelidikan kejadian alam, termasuk makhluk hidup dan benda mati. Ini mencakup studi tentang kehidupan dan alam semesta fisik.<sup>25</sup>

Pembelajaran IPA melibatkan pertukaran informasi dan pengetahuan antar berbagai komponen proses pembelajaran untuk memperoleh keterampilan dan kemampuan tertentu. Tugas utama seorang guru sains adalah memfasilitasi proses pendidikan sains. Pendekatan ini memiliki tiga tahapan berbeda: perencanaan pembelajaran, pelaksanaan pembelajaran, dan pengukuran hasil pembelajaran. Ilmu pengetahuan alam, sebagaimana didefinisikan dengan akronimnya IPA, adalah gagasan studi yang mencakup beberapa hubungan luas dengan keberadaan manusia. Ilmu pengetahuan alam memainkan peran penting dalam pendidikan dan kemajuan teknologi. Hal ini juga bertujuan untuk menumbuhkan keingintahuan manusia dan menambah pengetahuan kita tentang alam semesta, yang masih menyimpan banyak rahasia yang belum terungkap. Dengan mengungkap rahasia-rahasia tersebut, maka temuan-temuan ilmu pengetahuan alam dapat dikembangkan

---

<sup>25</sup> Rahayu dkk, "Pengembangan Pembelajaran IPA Terpadu dengan Menggunakan Model Pembelajaran Problem Base Melalui Lesson Study," *Jurnal Pendidikan IPA Indonesia*, 1.1 (2012), h. 64.

lebih lanjut menjadi pengetahuan ilmiah. yang baru dan bisa diimplementasikan dalam kehidupan sehari-hari.

Mata pelajaran yang berkaitan dengan kajian dunia fisik dan fenomenanya (sains) Saat ini, sebagian besar orang tua, masyarakat umum, bahkan peserta didik sendiri memandang disiplin ilmu ini sebagai suatu hal yang menantang dan sulit untuk dipahami. Mata pelajaran ini dianggap menantang karena perlunya kemampuan mengingat dan menganalisis. Kurangnya pengetahuan pendidik tentang evaluasi dan refleksi tindakan, serta pemahaman prinsip-prinsip dasar ilmu pengetahuan. Sains menyelidiki fenomena yang terjadi di permukaan bumi, di kedalamannya, dan di luar angkasa, termasuk aspek yang terlihat dan tidak bisa diamati. Ilmu-ilmu alam mencakup studi tentang bidang materi yang berwujud, termasuk benda mati dan makhluk hidup.

Perspektif lain menyatakan bahwasanya IPA ialah kumpulan informasi yang metodis, terutama berfokus pada studi peristiwa alam. Pertumbuhan suatu subjek tidak sekedar ditandai dengan terdapatnya seperangkat fakta, namun juga oleh adanya prosedur ilmiah dan sikap ilmiah.<sup>26</sup>

Tujuan pendidikan ilmu pengetahuan alam adalah untuk menumbuhkan kapasitas peserta didik untuk memahami alam secara ilmiah melalui pengalaman langsung. Tujuan didirikannya program pendidikan ini ialah guna menghasilkan lingkungan di mana peserta didik bisa secara mandiri mempelajari diri mereka sendiri dan lingkungan alamnya, dan kemudian menggunakan pengetahuan tersebut dalam kehidupan sehari-hari.

---

<sup>26</sup> Trianto, *Model Pembelajaran Terpadu* (Jakarta: Bumi aksara, 2014), h.136-137.

IPA diperlukan dalam kehidupan sehari-hari untuk memenuhi kebutuhan manusia melalui pemecahan masalah yang dapat diidentifikasi. Agar tidak berdampak buruk terhadap lingkungan, penggunaan IPA harus dilakukan dengan hati-hati. Di tingkat MI, diharapkan pembelajaran saling temas (sain, lingkungan, teknologi, dan masyarakat) diarahkan pada pengalaman belajar untuk merancang dan membuat karya dengan menggunakan konsep IPA dan kemampuan bekerja secara ilmiah dan bijaksana.

Ilmu pengetahuan alam (IPA) harus mempertimbangkan sifat sebagai proses dan Ipa sebagai produk. Di SD/MI dan SMP/MTS, ilmu pengetahuan alam (IPA) diajarkan sebagai mata pelajaran integrasi atau terpadu. Di SMA/MA, IPA diajarkan sebagai mata pelajaran ilmu biologi, fisika, dan IPA, serta Bumi dan Antariksa.<sup>27</sup>

## 2. Fungsi IPA

Fungsi IPA berdasarkan kurikulum berbasis kompetensi adalah sebagai berikut:

- a. Menambahkan kepercayaan kepada Allah SWT
- b. Meningkatkan keahlian, sikap serta nilai ilmiah
- c. Menyiapkan peserta didik untuk menjadi warga negara yang terbuka akan sains serta teknologi
- d. Mendominasi ide sains guna bekal hidup di masyarakat serta meneruskan pendidikan ke jenjang lebih.<sup>28</sup>

---

<sup>27</sup> Asih Widi Wisudawati, *Metodologi Pembelajaran IPA* (Jakarta: Bumi aksara, 2014), h. 26.

<sup>28</sup> Trianto, *Model Pembelajaran Terpadu Konsep, Strategi dan Implementasinya dalam Kurikulum Tingkat Satuan Pendidikan (Ktsp)*, h. 138.

### 3. Tujuan IPA

Tujuan utama pendidikan sains di sekolah dasar ialah guna menaikkan kreativitas dan kemampuan kognitif peserta didik melalui eksplorasi dan validasi ide-ide yang berkaitan dengan fenomena alam dan pengalaman sehari-hari. Guru dapat melakukan hal ini dengan menggunakan sumber atau media pembelajaran yang sesuai dan memperkuatnya dengan pendekatan atau model pembelajaran yang sesuai.

Pada tingkat sekolah dasar, tujuan pembelajaran IPA ditentukan oleh kurikulum yang dirancang untuk memenuhi keterampilan dasar dan kriteria kompetensi yang diharapkan. Trianto menekankan perlunya instruktur menawarkan metode pembelajaran yang mudah diakses oleh peserta didik untuk memfasilitasi eksplorasi potensi akademik mereka dan menumbuhkan antusiasme mereka terhadap materi pelajaran. Penelitian ini berfokus pada tema kelima, yaitu ekosistem.

## BAB III

### METODOLOGI PENELITIAN

#### **A. Jenis dan Lokasi Penelitian**

##### **1. Jenis Penelitian**

Jenis penelitian yang digunakan dalam penelitian ini adalah jenis penelitian *Pre-eksperimental desaign* (Rancangan penelitian yang meliputi hanya satu kelompok atau kelas yang diberikan sebelum dan setelah uji).

##### **2. Lokasi Penelitian**

Tempat yang akan menjadi lokasi penelitian adalah SD Inpres Mangempang Kabupaten Gowa.

#### **B. Desain Penelitian**

Desain dalam penelitian ini ialah berbentuk *One Group Pre-test Post-test Design*. Pada penelitian ini hanya ada satu kelas yang diteliti menggunakan model *experiential learning*. *One group pre-test post-test desaign* adalah suatu kelompok eksperimen yang dihitung variabel dependennya (*pre-test*), setelah itu diberi stimulasi atau rangsangan dan dihitung kembali variabel dependennya (*post-test*), tanpa ada kelompok komparasi. *One group pre-test post-test desaign* ini lebih awal diberi perlakuan sehingga peningkatan dapat dilihat lebih tepat.<sup>1</sup> Dengan jelas desain penelitian dapat digambarkan sebagai berikut:

---

<sup>1</sup> Prasetyo dan Lina Miftahul Jannah Bambang, *Metode Peneltian Kuantitaif Teori Dan Aplikasi* (Jakarta: PT Raha Grafindo, 2014), h. 61.

Tabel 3.1 desain penelitian

<i>Pre-test</i>	<i>Treatment</i>	<i>Post-test</i>
O <sub>1</sub>	X	O <sub>2</sub>

Keterangan :

O<sub>1</sub> = Nilai *pre-test* (sebelum diberi perlakuan)

X = Pemberian Perlakuan (*treatment*)

O<sub>2</sub> = Nilai *post-test* (setelah diberi perlakuan)

O<sub>1</sub> X O<sub>2</sub>

### C. Pendekatan Penelitian

Penelitian ini memiliki pendekatan kuantitatif karena memanfaatkan data numerik yang dianalisis menggunakan teknik statistik. Penelitian eksperimen merupakan jenis penelitian kuantitatif.<sup>2</sup>

### D. Populasi dan Sampel

#### 1. Populasi

Keseluruhan objek dalam penelitian disebut populasi.<sup>3</sup> Populasi dalam penelitian ini adalah peserta didik kelas V di SD Inpres Mangempang Kabupaten Gowa yang berjumlah 19 orang , 7 orang perempuan dan 12 orang laki-laki.

<sup>2</sup> Sugiyono, *Metodologi Penelitian Pendidikan* (Bandung: Alfabeta, 2013), h. 107.

<sup>3</sup> Trianto, *Pengantar Penelitian Pendidikan bagi Pengembangan Profesi Pendidikan dan Tenaga Kependidikan* (Jakarta: Kencana Prenada Media Group, 2010), h. 174.

Tabel 3.2 jumlah populasi

Jenis kelamin	Jumlah
Laki-laki	12
Perempuan	7
Total	19

## 2. Sampel

Sampel yakni bagian dari populasi yang ditetapkan dengan memanfaatkan metodologi tertentu.<sup>4</sup> Dalam penelitian ini tidak menggunakan sampel karena semua populasi sudah terwakili.

## E. Metode Pengumpulan Data

Metode pengumpulan data dalam penelitian ini adalah:

### 1. Observasi

Observasi merupakan pengamatan secara langsung terhadap objek yang akan diteliti.

### 2. Tes

Tes ialah instrumen yang dimanfaatkan guna menilai pengetahuan peserta didik sebelum dan setelah penerapan prosedur yang ditentukan. Arikunto mengartikan tes sebagai suatu alat atau teknik yang dimanfaatkan guna memastikan ataupun mengkalkulasikan sesuatu dengan menggunakan prosedur atau prinsip tertentu. Pemeriksaan dilakukan pada interval tertentu sebagai respons terhadap stimulus tertentu.<sup>5</sup> Tes yang dimaksud di sini yaitu tes tertulis yang digunakan dalam mengukur kemampuan yang

<sup>4</sup> Sugiyono, *Metodologi Penelitian Pendidikan*, h. 121.

<sup>5</sup> Sugiyono, *Metodologi Penelitian Pendidikan, Pendekatan Kuantitatif Kualitatif, dan R&D* (Bandung: Alfabeta, 2010), h. 54.



dimiliki oleh peserta didik. Tes yang dilakukan dalam penelitian ini adalah *pre-test* dan *post-test*. *Pre-test* adalah tes yang bertujuan untuk mengukur tingkat kemampuan konseptual dan faktual peserta didik sebelum penerapan model *experiential learning* sebaliknya *post-test* adalah tes yang bertujuan untuk mengukur tingkat kemampuan konseptual dan faktual peserta didik atau hasil tes setelah penerapan model *experiential learning*.

#### **F. Instrumen Penelitian**

Soal tes

Alat penilaian ini dimanfaatkan guna mengevaluasi pemahaman konseptual dan faktual peserta didik kelas V. Diberikan sebelum dan sesudah pembelajaran, menggunakan model pembelajaran berdasarkan pengalaman (*xperiential learning*). Penelitian ini memanfaatkan instrumen tes yang terdiri atas soal pilihan ganda untuk menilai pengetahuan konseptual dan faktual peserta didik. Penilaian terdiri dari dua bagian: *pre-test* dan *post-test*, masing-masing mencakup 10 pertanyaan pilihan ganda.

#### **G. Validasi Instrumen**

Validitas berasal dari istilah “*validity*”, yang mengacu pada sejauh mana suatu alat ukur secara akurat dan tepat menjalankan fungsi pengukurannya.<sup>6</sup> Untuk menilai keakuratan instrumen penelitian atau alat ukur data, digunakan rumus indeks validasi item AIKEN dengan cara antara lain;

$$V = \frac{\sum s}{n(c - 1)}$$

---

<sup>6</sup> Azwar Saifuddin, *Tes Prestasi Fungsi Pengembangan Pengukuran Prestasi Belajar*, II (Yogyakarta: Pustaka Pelajar, 2013), h. 173.

Keterangan:

$V$  = indeks kesepakatan rater

$s$  = skor yang ditetapkan setiap rater dikurangi skor terendah dalam kategori

$n$  = banyaknya rater

$c$  = banyaknya kategori yang dapat dipilih rater

Interpretasi terhadap nilai  $V$  digunakan kriteria tingkat kevalidan, dapat dilihat pada tabel 3.3:

Tabel 3.3 kategori perhitungan indeks  $V$

<b>Indeks</b>	<b>Kategori (Kevalidan)</b>
$\leq 0,4$	Kurang Valid
$0,4 - 0,8$	Sedang
$> 0,8$	Sangat Valid. <sup>7</sup>

Instrumen yang divalidasi dalam penelitian ini adalah instrumen tes pengetahuan konseptual dan faktual peserta didik. Validasi instrumen dilakukan oleh dua orang pakar yaitu Dr. Muljono Damopolii, M.Ag. dan Dr. Muh Rusydi Rasyid, M.Ag., M.Ed.

UNIVERSITAS ISLAM NEGERI  
**ALAUDDIN**  
 MAKASSAR

---

<sup>7</sup> Ratnawati Heri, *Analisis Kuantitatif Instrument Penelitian* (Yogyakarta: Parama Publishing, 2016), h. 40.

**Tabel 3.4 Nilai dari Validator Intrumen Soal Tes Pengetahuan  
Konseptual dan Faktual Peserta didik**

No	Aspek Penilaian	Nilai Validator		Skala Rater		$\Sigma s$	V
		1	2	1	2		
1	Kejelasan petunjuk pengerjaan soal	4	4	3	3	6	0,75
2	Kejelasan maksud soal	4	4	3	3	6	0,75
3	Kesesuaian bahasa yang digunakan pada soal dengan kaidah bahasa Indonesia	4	4	3	3	6	0,75
4	Rumusan kalimat soal menggunakan bahasa yang sederhana bagi peserta didik, mudah dipahami dan menggunakan bahasa yang dikenal peserta didik	4	4	3	3	6	0,75
5	Soal sesuai dengan KD dan Indikator	4	3	3	2	5	0,62
Rata- rata		4	3,8	3	2,8	5,8	0,72

$$1. V = \frac{\Sigma s}{n(c-1)} = \frac{6}{2(5-1)} = \frac{6}{8} = 0,75$$

$$2. V = \frac{\Sigma s}{n(c-1)} = \frac{5}{2(5-1)} = \frac{5}{8} = 0,62$$

$$3. V = \frac{\Sigma s}{n(c-1)} = \frac{6}{2(5-1)} = \frac{6}{8} = 0,75$$

$$4. V = \frac{\Sigma s}{n(c-1)} = \frac{6}{2(5-1)} = \frac{6}{8} = 0,75$$

$$5. V = \frac{\Sigma s}{n(c-1)} = \frac{5}{2(5-1)} = \frac{5}{8} = 0,62$$

No	Aspek yang divalidasi	Nilai kevalidan	Tingkatan
1	Kejelasan petunjuk pengerjaan soal	0,75	Validasi sedang
2	Kejelasan maksud soal	0,75	Validasi sedang
3	Kesesuaian bahasa yang digunakan pada soal dengan kaidah bahasa Indonesia	0,75	Validasi sedang
4	Kesesuaian bahasa yang digunakan pada soal dengan kaidah bahasa Indonesia	0,75	Validasi sedang
5	Soal sesuai dengan KD dan Indikator	0,62	Validasi sedang
Rata - rata		0,72	Validasi sedang

Berdasarkan hasil validasi instrument oleh kedua validator, maka instrument tes pengetahuan konseptual dan faktual peserta didik layak digunakan dalam menentukan pengetahuan konseptual dan faktual peserta didik.

## H. Teknik Analisis Data

### 1. Analisis data statistik deskriptif

Statistik deskriptif mengacu pada metode statistik yang dimanfaatkan guna menganalisa data dengan mendeskripsikan atau menyajikan data yang diperoleh apa adanya, tanpa capaian untuk menarik simpulan atau generalisasi yang luas.<sup>8</sup>

Adapun langkah-langkah untuk analisis data statistik deskriptif adalah sebagai berikut:

---

<sup>8</sup> Sugiyono, *Metode Penelitian Kuantitatif, Kualitatif, dan R&D*, Cet XX (Bandung: Alfabeta, 2015), h. 147.

- a. Membuat tabel distribusi frekuensi
- b. Menentukan jangkauan (range) dari jangkauan= Data terbesar-data terkecil
- c. Menentukan panjang interval kelas

$$\frac{\text{Jangkauan (R)}}{\text{Banyaknya Kelas (k)}}$$

- d. Menghitung Nilai Rata-rata

Menghitung nilai rata-rata kelas dengan rumus sebagai berikut:

$$x = \frac{\sum f_i x_i}{\sum f}$$

Keterangan

$x$  = rata-rata nilai  $x$

$f_i$  = frekuensi kelas interval

$x_i$  = nilai tengah kelas interval

- e. Menghitung Standar Deviasi

$$SD = \sqrt{\frac{\sum f_i (x_i - \bar{X})^2}{n-1}}$$

Keterangan:

SD = Nilai standar deviasi

$\sum f$  = Jumlah frekuensi

$X_i$  = Nilai Ujian

$X$  = Nilai rata-rata

$n$  = Jumlah responden/ sampel

f. Menghitung Varians dengan cara

$$s^2 = \frac{\sum fi(xi - \bar{X})^2}{n - 1}$$

Keterangan :

$S^2$  = Varians

$fi$  = Frekuensi

$xi$  = Nilai ke-i

$n$  = Jumlah Responden/ sampel

g. Kategorisasi

Pengelompokan data dibutuhkan untuk menentukan skor dapat digunakan dengan rumus:

$$\text{Skor} = \frac{\text{Jumlah jawaban benar}}{\text{jumlah soal}} \times 100\%$$

Untuk menilai besarnya pengetahuan konseptual dan faktual peserta didik yang dihasilkan dari penerapan model *experiential learning*, dikembangkan kategori nilai tertentu. Kategorisasi dimanfaatkan guna memastikan kemampuan kognitif peserta didik pada berbagai tingkatan, yaitu rendah, sedang, dan tinggi, berdasarkan skor empiris. Tabel klasifikasinya disajikan antara lain sebagai berikut yakni:

MAKASSAR

Tabel 3.3 Kategori Pengetahuan Konseptual dan Faktual Peserta Didik.<sup>9</sup>

Rentang Nilai	Kategori
0-34	Sangat kurang
35-54	Kurang
55-64	Sedang
65-84	Tinggi
85-100	Sangat tinggi

## 2. Analisis Perbedaan

Untuk menganalisis, hasil eksperimen dengan memanfaatkan *pre-test post-test one group design*, rumusnya ialah ::

$$t = \frac{Md}{\sqrt{\frac{\sum x^2 d}{N(N-1)}}$$

Keterangan:

$Md$  = mean dari perbedaan pre test dengan *posttest* (*posttest* – pre test).

$Xd$  = deviasai masing-masing subjek (d- $Md$ )

$\sum x^2 d$  = jumlah kuadrat deviasi

$N$  = subjek pada sampel

d.b = ditentukan dengan  $N-1$

---

<sup>9</sup> Arikanto Suharsimi, *Dasar-dasar evaluasi pendidikan* (Jakarta: PT. Bumi Aksara, 2013), h. 281.

## BAB IV

### HASIL PENELITIAN DAN PEMBAHASAN

#### **A. Hasil Penelitian**

Hasil penelitian yang terdiri atas data tes pengetahuan konseptual dan faktual peserta didik sebelum serta sesudah penerapan model *Experiential Learning* pada pembelajaran IPA kelas V SD Inpres Mangempang Kabupaten Gowa. Penelitian dilaksanakan dimulai tanggal 9 Oktober hingga 14 Oktober 2023, dengan populasi 19 peserta didik.

Waktu yang digunakan sebanyak enam hari, peneliti melakukan pembagian waktu dari awal pertemuan sampai pertemuan terakhir. Awal pertemuan peneliti membagikan soal *pretest* sebagai awal untuk mengukur dasar pengetahuan konseptual dan faktual peserta didik pada pembelajaran IPA. Pertemuan selanjutnya peneliti mulai mengajarkan model *experiential learning* pada pembelajaran IPA tema 5 Ekosistem dan membagikan soal *post-test* pada akhir pertemuan.

Hasil analisis data penelitian diolah dengan memanfaatkan analisa deskriptif dan inferensial untuk mengetahui hasil penelitian dari penerapan model *Experiential Learning* pada tingkat pengetahuan konseptual dan faktual pada pembelajaran IPA peserta didik kelas V SD Inpres Mangempang Kabupaten Gowa.

Hasil penelitian berlandaskan judul pengaruh penerapan model *Experiential Learning* terhadap tingkat pengetahuan konseptual dan faktual pada pembelajaran IPA peserta didik kelas V di SD Inpres Mangempang Kabupaten Gowa, diuraikan sebagai berikut:



**1. Deskripsi Realitas Pengetahuan Konseptual dan Faktual Peserta Didik pada Pembelajaran IPA Kelas V SD Inpres Mangempang Kabupaten Gowa sebelum Penerapan Model *Experiential Learning***

Pengumpulan data yang dilakukan di SD Inpres Mangempang Kabupaten Gowa meliputi pemberian *pretest* kepada peserta didik kelas V sebelum penerapan model *experiential learning*. Pada bagian ini, penulis akan memberikan dan menganalisis hasil penelitian yang didapat dari data yang dikumpulkan.

Pada analisis statistik deskriptif, data yang diolah yaitu data *pr-test* di kelas V SD Inpres Mangempang Kabupaten Gowa sebelum penerapan model *experiential learning*. Analisis deskriptif digunakan untuk memberi gambaran tentang skor pengetahuan konseptual dan faktual peserta didik yang diperoleh berupa skor tertinggi, skor terendah, rata-rata (mean), standar deviasi yang bertujuan untuk mengetahui gambaran umum hasil penelitian dalam bentuk statistik atau berupa angka.

**Tabel 4.1 Nilai Hasil *Pretest* Pengetahuan Konseptual dan Faktual Kelas V di SD Inpres Mangempang Kab Gowa**

No.	Nama	Nilai
1	Muh Isra	40
2	Muh Akil Syah	40
3	Nur Aini	30
4	Dani Saputra	10
5	Nur Salsabila	20
6	Syahrini	20
7	Syahrul Ramadan	40
8	Fadli Isnan Arifin	40

9	Muh Safar	20
10	Irsyah Alfiyah Irwan	20
11	Siti Syifa	0
12	Nur Aulia	20
13	Muh Dzikri	50
14	Nurul Hikmah	20
15	Muh Ikra	60
16	Muh Ikzan	50
17	Siti Aulia	20
18	Muh Akbar	30
19	Risky	30

**Tabel 4.2 Hasil Analisis Deskriptif *PreTest* Peserta didik Kelas V SD Inpres Mangempang Kab Gowa**

<b>Statistik deskriptif</b>	<b><i>Pre-test</i></b>
Jumlah populasi	19
Minimum	0
Maximum	60
Mean	29.47
Standar deviasi	15.083
Varians	227.485

Sumber: Hasil Analisis deskriptif *PreTest* dengan Aplikasi SPSS (Lampiran 4)

Berdasarkan data yang diperoleh dari hasil analisis statistik deskriptif, maka pengetahuan konseptual dan faktual peserta didik sebelum diterapkan model *experiential learning* di kategorikan pada tabel 4.3

**Tabel 4.3 Kategori *Pretest* Pengetahuan Konseptual dan Faktual Peserta Didik Kelas V SD Inpres Mangempang Kab Gowa**

Rentang Nilai	Kategori	<i>Pretest</i>	
		Frekuensi	Persentase
0-34	Sangat rendah	12	63%
35-54	Rendah	7	37%
55-64	Sedang	0	0%
65-84	Tinggi	0	0%
85-100	Sangat tinggi	0	0%
Jumlah		19	100%

Berdasarkan hasil penelitian yang dilakukan maka diperoleh data seperti pada tabel 4.3, bahwa sebelum diberi perlakuan dan diberikan tes (*pretest*) pengetahuan konseptual dan faktual peserta didik yaitu terdapat 7 peserta didik berada pada kategori rendah dengan persentase 37%, 12 peserta didik berada pada kategori sangat rendah dengan persentase 63%, dan tidak ada peserta didik yang memperoleh kategori sedang, tinggi dan sangat tinggi. Untuk lebih jelasnya dapat dilihat pada diagram berikut:

UNIVERSITAS ISLAM NEGERI  
ALAUDDIN  
MAKASSAR

Diagram 4.1 Nilai PreTest

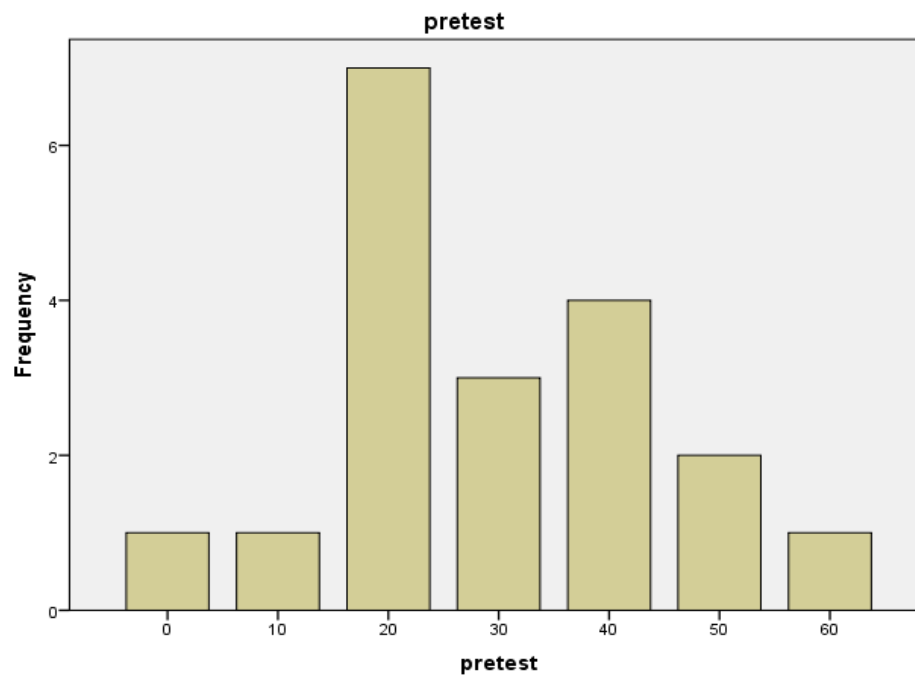

Sumber: Hasil Analisis Data Penelitian dengan Aplikasi SPSS

## 2. Deskripsi Realitas Pengetahuan Konseptual dan Faktual Peserta Didik pada Pembelajaran IPA Kelas V SD Inpres Mangempang Kabupaten Gowa setelah Penerapan Model *Experiential Learning*

Pada bagian ini penulis akan mengemukakan hasil penelitian setelah penerapan model *experiential learning* pada pembelajaran IPA peserta didik kelas V. Berdasarkan tes berupa soal *posttest* yang telah diberikan kepada peserta didik maka diperoleh data-data dapat dilihat pada tabel 4.4

**Tabel 4.4 Nilai Hasil *PostTest* Pengetahuan Konseptual dan Faktual Kelas V di SD Inpres Mangempang Kab. Gowa**

No.	Nama	Nilai
1	Muh Isra	100
2	Muh Akil Syah	100
3	Nur Aini	100
4	Dani Saputra	90

5	Nur Salsabila	80
6	Syahrini	70
7	Syahrul Ramadan	70
8	Fadli Isnan Arifin	100
9	Muh Safar	60
10	Irsyah Alfiyah Irwan	90
11	Siti Syifa	80
12	Nur Aulia	90
13	Muh Dzikri	70
14	Nurul Hikmah	90
15	Muh Ikra	100
16	Muh Ikzan	100
17	Siti Aulia	90
18	Muh Akbar	100
19	Risky	80

**Tabel 4.5 Hasil Analisis Deskriptif *PostTest* Peserta didik Kelas V SD Inpres Mangempang Kab. Gowa**

<b>Statistik deskriptif</b>	<b><i>PostTest</i></b>
Jumlah populasi	19
Minimum	60
Maximum	100
Mean	87.37
Standar deviasi	12.842
Varians	164.912

Sumber: Hasil Analisis Data Post-test dengan Aplikasi SPSS (Lampiran 4)

**Tabel 4.6 Kategori *PostTest* Pengetahuan Konseptual dan Faktual Peserta Didik Kelas V SD Inpres Mangempang Kab. Gowa**

Rentang Nilai	Kategori	<i>Posttest</i>	
		Frekuensi	Persentase
0-34	Sangat rendah	0	0%
35-54	Rendah	0	5%
55-64	Sedang	1	5%
65-84	Tinggi	6	32%
85-100	Sangat tinggi	12	63%
Jumlah		19	100%

Berdasarkan hasil penelitian yang dilakukan maka diperoleh data seperti pada tabel 4.6, bahwa setelah diterapkan dan diberikan tes *posttest* pengetahuan konseptual dan faktual peserta didik yaitu terdapat 12 peserta didik berada pada kategori sangat tinggi dengan persentase 63%, 6 peserta didik pada kategori tinggi dengan persentase sebesar 32% dan 1 peserta didik berada pada kategori sedang dengan persentase 5%. Tidak ada peserta didik yang masuk dalam kategori rendah dan sangat rendah. Untuk lebih jelasnya dapat dilihat pada diagram 4.2

Diagram 4.2 Nilai PostTest

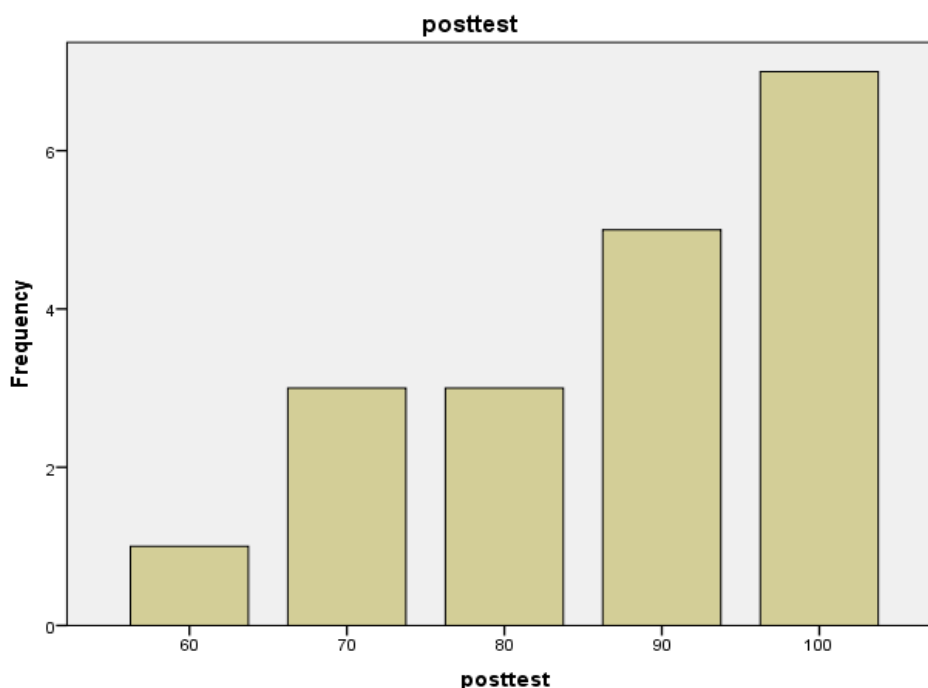

Sumber: hasil analisis data dengan aplikasi SPSS

### 3. Penerapan Model *Experiential Learning* terhadap Tingkat Pengetahuan Konseptual dan Faktual Peserta Didik Kelas V SD Inpres Mangempang Kabupaten Gowa

Untuk menjawab rumusan masalah ketiga dalam penelitian ini adalah dengan menggunakan rumus *Uji paired sampel t-test*. Analisis ini bertujuan untuk mengetahui pengaruh atau perbedaan pengetahuan konseptual dan faktual peserta didik sebelum dan setelah diberikan perlakuan berupa model *experiential learning*. Analisis ini dilakukan dengan menguji hasil *pretest* dan *posttest* dengan menggunakan system *SPSS versi 21.0*. Syarat data dikatakan signifikan apabila nilai *Sig. (2-tailed)* lebih kecil dari 0,05. Adapun hasil *paired Sampel t-Test* nilai *pretest* dan *posttest* adalah sebagai berikut:

Tabel 4.7 Paired Samples Test

		Paired Differences				t	df	Sig. (2-tailed)	
		Mean	Std. Deviation	Std. Error Mean	95% Confidence Interval of the Difference				
					Lower				Upper
Pair 1	pretest - posttest	-57.895	16.526	3.791	-65.860	-49.930	-15.271	18	.000

Sumber: hasil analisis data dengan aplikasi SPSS

Berdasarkan hasil uji *Paired Sampel t-Test Pretest* dan *Posttest* diperoleh nilai *Sig. (2-tailed)* sebesar 0,000 menunjukkan bahwa nilai tersebut lebih kecil dari 0,05. Jadi dapat disimpulkan bahwa terdapat pengaruh atau perbedaan signifikan terhadap pengetahuan konseptual dan faktual peserta didik sebelum dan setelah diberikan perlakuan dengan menggunakan model *experiential learning* peserta didik kelas V SD Inpres Mangempang Kabupaten Gowa.

### B. Pembahasan

Tujuan penelitian yang dilaksanakan di SD Inpres Mangempang Kabupaten Gowa ini adalah untuk menilai tingkat pengetahuan konseptual dan faktual peserta didik sebelum dan sesudah menerapkan model *experiential learning*.

Temuan penelitian yang dilakukan sebelum dan sesudah penerapan model *Experiential Learning* terhadap tingkat pengetahuan konseptual dan faktual peserta didik kelas V SD Inpres Mangempang Kabupaten Gowa disajikan melalui analisis deskriptif dan inferensial:



**1. Deskripsi Realitas Pengetahuan Konseptual dan Faktual Peserta Didik pada Pembelajaran IPA Kelas V SD Inpres Mangempang Kab. Gowa sebelum Penerapan Model *Experiential Learning***

Proses pembelajaran IPA sebelum diterapkan model *Experiential Learning*, model pembelajaran yang digunakan guru yakni model konvensional karena proses pembelajaran masih berpusat dengan guru. Hasil dari penggunaan model dan metode ini masih perlu dibenahi dapat dilihat dari nilai *pretest* peserta didik. Sebelum diterapkan model *Experiential Learning* rata-rata peserta didik kurang aktif dalam mengikuti proses pembelajaran.

Pembelajaran yang efektif memerlukan penggunaan pendekatan atau model pembelajaran yang sesuai untuk memenuhi kebutuhan peserta didik. Penting untuk diingat bahwa tidak ada teknik dan model pembelajaran yang salah, sebaliknya efektivitasnya bergantung pada bagaimana pengajar menerapkan dan menyajikannya.

**2. Deskripsi Realitas Pengetahuan konseptual dan Faktual Peserta Didik pada Pembelajaran IPA Kelas V SD Inpres Mangempang Kab. Gowa setelah Penerapan Model *Experiential Learning***

Peneliti memberikan perlakuan model *Experiential Learning* kepada peserta didik kelas V SD Inpres Mangempang Kabupaten Gowa. Perlakuan model *Experiential Learning* dilakukan di kelas eksperimen yang berjumlah 19 peserta didik. Pengetahuan konseptual dan faktual peserta didik pada mata pelajaran IPA kelas V SD Inpres Mangempang Kabupaten Gowa mengalami peningkatan. Hal ini ditunjukkan dari hasil nilai *posttest* peserta didik yang mengalami peningkatan.

Penggunaan model *Experiential Learning* dapat menumbuhkan keaktifan dan semangat belajar peserta didik dalam mengikuti proses pembelajaran di kelas. Hal ini terbukti pada saat peneliti memberikan perlakuan model *Experiential Learning*, peserta didik sangat antusias dalam mengaitkan materi pembelajaran dengan pengalaman pribadi masing-masing yang terjadi dilingkungan sekitar, dan akhirnya berpengaruh terhadap peningkatan pengetahuan konseptual dan faktual peserta didik. Hal ini juga berdampak pada Kondisi belajar peserta didik yang semakin efisien dan juga menyenangkan.

### **3. Penerapan Model Experiential Learning terhadap Tingkat Pengetahuan Konseptual dan Faktual pada Pembelajaran IPA Peserta Didik Kelas V di SD Inpres Mangempang Kab. Gowa**

Berdasarkan analisis *statistic* uji yang dilakukan adalah uji *Paired Sampel t-Test*. diketahui bahwa terdapat pengaruh dari penerapan model *experiential learning* jika dilihat dari nilai rata-rata (*mean*) hasil *posttest* lebih besar daripada *pre-test* yaitu  $87,37 > 29,47$

Data yang diperoleh dari *pretest* dan *posttest* dengan jumlah populai 19 orang peserta didik, nilai terendah yang diperoleh dari nilai *pretest* adalah 0, sedangkan *posttest* 60, kemudian nilai tertinggi *pre-test* 40 dan *posttest* 100. Adapun rata-rata (*mean*) dari *pretest* 29,47 dan *posttest* 87,37. Uji *Paired Sample t-Test* dapat dikatakan berpengaruh apabila nilai dari *sig (2-tailed)* lebih kecil dari 0,05 setelah dilakukan *uji paired sample t-Test* telah diperoleh nilai 0,000 yang artinya  $0,000 < 0,05$ .

Peningkatan pengetahuan konseptual dan faktual pada pembelajaran IPA melalui penggunaan model *experiential learning* disebabkan karena model *experiential learning* menekankan pada peran sentral dari pengalaman

peserta didik dalam proses pembelajaran. Pengalaman-pengalaman tersebut akan membangun pengetahuan yang bermakna bagi peserta didik berdasarkan pengalaman mereka, agar suasana belajar yang menyenangkan dan kondusif tercipta dengan sendirinya.

Hasil ini sejalan dengan penelitian terdahulu, penelitian Anggara yang menyimpulkan bahwa, model pembelajaran *experiential learning* menekankan pada proses belajar, yang menggunakan pengalaman kehidupan mahasiswa didik dalam belajar, sehingga tercipta suasana belajar yang menyenangkan. Hal ini berarti bahwa model *experiential learning* dapat meningkatkan hasil belajar peserta didik, sehingga hasil belajar peserta didik meningkat.<sup>1</sup> Penelitian yang lain dari Agustina menyatakan bahwa terjadi pengaruh yang signifikan keterampilan berpikir kritis IPA antara kelompok peserta didik yang dibelajarkan menggunakan model *Experiential Learning* dengan kelompok peserta didik yang dibelajarkan menggunakan model konvensional.<sup>2</sup>



---

<sup>1</sup> Anggara.

<sup>2</sup> Agustina, "Pengaruh Model Experiential Learning terhadap Hasil Belajar IPA Kelas V Kecamatan Sukasada," 5.2 (2017).

## BAB V

### PENUTUP

#### **A. Kesimpulan**

1. Realitas pengetahuan konseptual dan faktual peserta didik pada pembelajaran IPA kelas V SD Inpres Mangempang Kabupaten Gowa sebelum penerapan model *experiential learning*, memperoleh skor rata-rata atau mean sebesar 29.47 dengan skor terendah 0 berada pada kategori sangat rendah dan skor tertinggi 40 berada pada kategori rendah.
2. Deskripsi Realitas pengetahuan konseptual dan faktual peserta didik pada pembelajaran IPA kelas V SD Inpres Mangempang Kabupaten Gowa setelah penerapan model *experiential learning* memperoleh skor rata-rata sebesar 87.37 dengan skor terendah 60 berada pada kategori sedang dan skor tertinggi 100 berada pada kategori sangat tinggi.
3. Pengaruh Penerapan Model *Experiential Learning* Terhadap Tingkat Pengetahuan Konseptual dan Faktual Peserta Didik Kelas V SD Inpres Mangempang Kab Gowa, setelah dilakukan uji *Paired Sample t-Test* diperoleh nilai signifikansi Asymp. Sig. (2-tailed) sebesar 0,000. Nilai signifikansi yang diperoleh tersebut lebih kecil dari 0,05 ( $0,000 < 0,05$ ), maka dari data tersebut diperoleh bahwa ada perbedaan antara pengetahuan konseptual dan faktual peserta didik pada pembelajaran IPA dapat dilihat dari nilai *pre-test* dan *post-test*, sehingga dapat disimpulkan pula bahwa “terdapat pengaruh signifikan dari penerapan model *experiential learning* terhadap tingkat pengetahuan konseptual dan faktual peserta didik kelas V SD Inpres Mangempang kabupaten Gowa.

## **B. Implikasi**

1. Bagi guru memilih model pembelajaran *experiential learning* ini dapat menjadi referensi pemilihan model pembelajaran guna menaikkan pengetahuan konseptual dan faktual peserta didik, khususnya dalam pendidikan sains (IPA). Namun guru hendaknya tidak hanya bertugas sebagai motivator dan fasilitator, tetapi juga sebagai sumber inspirasi bagi peserta didiknya.
2. Bagi Peserta didik Penerapan model *experiential learning* ini dapat meningkatkan keterlibatan peserta didik dalam proses pembelajaran, khususnya dalam bidang sains (IPA) sehingga memberikan manfaat bagi peserta didik.
3. Bagi peneliti, Temuan penelitian ini bisa menjadi referensi berharga untuk para sarjana dalam upaya mereka di masa depan untuk membangun model pembelajaran berdasarkan pengalaman.

## DAFTAR PUSTAKA

- Agustina, "Pengaruh Model Experiential Learning terhadap Hasil Belajar IPA Kelas V Kecamatan Sukasada," 5.2 (2017)
- Alice Y, Kolb dan David A Kolb, "Learning Styles and Learning Spaces: Enhancing Experiential Learning in Higher Education," *Jurnal online Academy of Management Learning and Education*, 4.2 (2017)
- Anderson, Lorin W Karthwohl David R, *Kerangka Landasan Untuk Pembelajaran, Pengajaran dan Asesmen* (Yogyakarta: Pustaka Pelajar, 2015)
- Anggara, Ari Komang I, "Pengaruh Model Pembelajaran Experiential Terhadap Konsep Diri dan Pemahaman Konsep Fisika Peserta didik Kelas X SMA Negeri 4 SINGARAJA," *Jurnal Pendidikan dan Pembelajaran IPA Indonesia*, 2.1 (2012) <[https://ejournal-pasca.undiksha.ac.id/index.php/jurnal\\_ipa/article/view/405](https://ejournal-pasca.undiksha.ac.id/index.php/jurnal_ipa/article/view/405)>
- Apriovilita Citra, Hariri, "Penerapan Model Experiential Learning untuk Meningkatkan Pemahaman Materi Cahaya dan Sifat-Sifatnya Peserta didik Kelas 5 SD," *Scholaria: Jurnal Pendidikan dan Kebudayaan*, 8.1 (2018)
- Awwaliyah, Robiatul, "Pendidikan Islam Dalam Sistem Pendidikan Nasional," *Cendekia: Jurnal Kependidikan dan Kemasyarakatan*, 19.1 (2018), mu <<https://doi.org/10.21154/cendekia.v12i1.370>>
- Bambang, Prasetyo dan Lina Miftahul Jannah, *Metode Penelitian Kuantitatif Teori Dan Aplikasi* (Jakarta: PT Raha Grafindo, 2014)
- Dwi Sagitarin, Ni Madei dkk., "Model Experiential Learning berbantuan media konkret berpengaruh terhadap kompetensi pengetahuan IPA," *Jurnal Imiah Pendidikan dan Pembelajaran*, 4.1 (2020)
- Fathurrohman, Muhammad, *Paradigma Pembelajaran Kurikulum 2013;Strategi Alternatif pembelajaran di Era Global* (Yogyakarta: Kalimedia, 2015)
- Hamalik, Oemar, *Proses Belajar Mengajar* (Jakarta: Bumi aksara, 2010)
- Helanda, "Pengaruh model Experiential Learning terhadap keterampilan proses sains ditinjau dari kemandirian belajar peserta didik pada materi biologi SMAN 10 Bandar Lampung" (FTK UIN Raden Intan Lampung, 2019)
- Heri, Ratnawati, *Analisis Kuantitatif Instrument Penelitian* (Yogyakarta: Parama Publishing, 2016)
- Hosnan, Muhammad, *Pendekatan Saintifik Dan Kontekstual Dalam Pembelajaran Abad 21* (Bogor: Ghalia Indonesia, 2016)
- Kastawaningtyas, Ageng dan martini, "Peningkatan Keterampilan Proses Sains Peserta didik Melalui Model Experiential Learning Pada Materi Pencemaran Lingkungan," *Jurnal Penelitian Pendidikan IPA*, 2.2 (2017), 46
- Kunandar, *Guru Profesional Implementasi Kurikulum KTSP dan Sukses dalam Sertifikasi Guru* (Jakarta: Rajawali Pers, 2011)

- Kusuma, Intan, "Pengaruh Model Pembelajaran Experiential terhadap Hasil Belajar IPA Peserta didik Kelas V," *Jurnal Online Kreatif Garuda*, 10.5 (2017)
- Lajnah Pentashihan Mushaf Al-Qur'an Kementerian Agama RI, "Al-Qur'an al-Karim," 2019
- Majid, Abdul dan Chaerul Rochman, *Pendekatan Ilmiah dalam Implementasi Kurikulum 2013* (Bandung: PT. Remaja Rosdakarya, 2014)
- Miftahul, Huda, *Model-model pengajaran dan pembelajaran* (Yogyakarta: Pustaka Pelajar, 2013)
- Muhammad bin, Abdullah, *Tafsir Ibnu Katsir* (Pustaka Imam asy-Syafi' i, 2013)
- Munif I.R.S, Mosik, "Penerapan Metode Experiential Learning Pada Pembelajaran IPA untuk Meningkatkan Hasil Belajar Peserta didik Sekolah Dasar," *Jurnal Pendidikan Fisika Indonesia*, 5.2 (2012)
- Nurdyansyah, *Inovasi Model Pembelajaran* (Sidoarjo: Nizamia learning center, 2016)
- Pane, Aprida dan Darwis Dasopang Muhammad, "Belajar dan Pembelajaran," *Jurnal kajian ilmu-ilmu keislaman*, 3.2 (2017), 333-52
- Puspitowati, Pipit, "Penerapan Model Pembelajaran Berbasis Pengalaman Experiential Learning dengan Menggunakan Media Gambar dalam Pembelajaran Menulis Karangan Deskripsi pada Peserta didik Kelas IV MI Riyadlatul Uqul," *Linguista: Jurnal Ilmiah Bahasa, Sastra, dan Pembelajarannya*, 3.2 (2019), 120  
<<https://doi.org/10.25273/linguista.v3i2.5734>>
- Rahayu dkk, "Pengembangan Pembelajaran IPA Terpadu dengan Menggunakan Model Pembelajaran Problem Base Melalui Lesson Study," *Jurnal Pendidikan IPA Indonesia*, 1.1 (2012), 64  
<<https://doi.org/10.15294/jpii.v1i1.2015>>
- Rahmawati, Jeni, "Keefektifan Experiential Learning Dengan Strategi React Terhadap Kemampuan Komunikasi Matematis," *Unnes Journal of Mathematics Education*, 2.3 (2013)  
<<https://journal.unnes.ac.id/sju/index.php/ujme/article/view/3445%0Ahttps://journal.unnes.ac.id/sju/index.php/ujme/article/download/3445/3120>>
- Ridwan, Abdullah Sani, *Inovasi Pembelajaran* (Jakarta: Bumi Aksara, 2013)
- Rusman, *Seri Manajemen Sekolah Bermutu Model-Model Pembelajaran Mengembangkan Profesionalisme Guru*, Edisi Kedu (Jakarta: PT Raja Grafindo Persada, 2014)
- Saifuddin, Azwar, *Tes Prestasi Fungsi Pengembangan Pengukuran Prestasi Belajar*, II (Yogyakarta: Pustaka Pelajar, 2013)
- Sholihah, Dyahsiah Alin dan, dan Mahmudii Ali, "Keefektifan Experiential Learning Pembelajaran Matematika MTS Materi Bangun Ruang sIsi Datar," *Jurnal Riset Pendidikan Matematika*, 2.2 (2015)  
<<https://doi.org/10.21831/jrpm.v2i2.7332>>
- Sholihah, Mar'atus dkk, "Pengaruh Model Experiential Learning terhadap Kemampuan Berpikir Peserta didik SMA," *Jurnal Pendidikan - Teori*,



- Penelitian, dan Pengembangan*, 1.11 (2016)
- Sugiyono, *Metode Penelitian Kuantitatif, Kualitatif, dan R&D*, ed. oleh Cet XX (Bandung: Alfabeta, 2015)
- , *Metode Penelitian Pendidikan Pendekatan Kuantitatif, Kualitatif, dan R&D* (Bandung: Penerbit Alfabeta, 2015)
- , *Metodologi Penelitian Pendidikan* (Bandung: Alfabeta, 2013)
- Suharsimi, Arikanto, *Dasar-dasar evaluasi pendidikan* (Jakarta: PT. Bumi Aksara, 2013)
- Suryani dkk, "Pengaruh Experiential Learning Kolb Melalui Kegiatan Praktikum Terhadap Hasil Belajar Biologi Peserta didik," *Unnes Journal of Biology Education*, 3.2 (2014) <<http://journal.unnes.ac.id/sju/index.php/ujbe>>
- Syah, Muhibbin, *Psikologi Pendidikan* (Bandung: PT Remaja Rosdakarya, 2013)
- Syarifa Diva, Musthura, "Pengaruh Penerapan Model Pembelajaran Experiential Learning dengan pemanfaatan media video compact disc pada tema makananku sehat dan bergizi terhadap peningkatan hasil belajar peserta didik kelas IV MIN Jantho Aceh Besar" (FTK UIN AR-Raniry Darussalam Banda Aceh, 2017)
- Teguh Triwiyanto, *manajemen kurikulum dan pembelajaran* (Jakarta: Bumi aksara, 2015)
- Trianto, *Mendesain Model Pembelajaran Inovatif-Progresif* (Jakarta: Kencana, 2009)
- , *Model-Model Pembelajaran Inovatif Berorientasi Konstruktivistik* (Jakarta: Prestasi Pustaka, 2007)
- , *Model Pembelajaran Terpadu* (Jakarta: Bumi aksara, 2014)
- , *Model Pembelajaran Terpadu Konsep, Strategi dan Implementasinya dalam Kurikulum Tingkat Satuan Pendidikan (Ktsp)* (Jakarta: Bumi aksara, 2010)
- , *Pengantar Penelitian Pendidikan Bagi Pengembangan Profesi Pendidikan Dan Tenaga Kependidikan* (Jakarta: Kencana Prenada Media Group, 2010)
- Ulfa, Rafika, "Variabel Penelitian Dalam Penelitian Pendidikan," *Jurnal Pendidikan dan Keislaman*, 6115 (2019), 350 <<https://doi.org/10.32550/teknodik.v0i0.554>>
- Wati, Nurul, *Model Pembelajaran Inovatif* (Medan: Media Persada, 2010)
- Wisudawati, Asih Widi, *Metodologi Pembelajaran IPA* (Jakarta: Bumi aksara, 2014)





**LAMPIRAN-LAMPIRAN**

UNIVERSITAS ISLAM NEGERI  
**ALAUDDIN**  
MAKASSAR

### Lampiran : Dokumentasi Penelitian



## CURRICULUM VITAE



**Sri Wardiana Said**, lahir di Surokalling, salah satu daerah yang berada di Kecamatan Bungaya Kabupaten Gowa. Lahir pada tanggal 14 Agustus 2001 dari pasangan Bapak Muh Said dan Ibu Halima. Anak kedua dari tiga bersaudara, kakak bernama Wardiman dan adik bernama Nur Ariska. Pendidikan Formal dimulai dari Sekolah Dasar SD Negeri Sapaya, lulus pada tahun 2013, kemudian melanjutkan pendidikan di SMP Negeri 1 Bungaya dan lulus pada tahun 2016, lalu melanjutkan pendidikan di SMA Negeri 17 Gowa dan lulus pada tahun 2019. Selanjutnya pada tahun yang sama penulis melanjutkan pendidikan di perguruan tinggi Universitas Islam Negeri (UIN) Alauddin Makassar pada Program Studi Pendidikan Guru Madrasah Ibtidaiyah Fakultas Tarbiyah dan Keguruan sampai biografi ini dibuat. Akhir kata, penulis mengucapkan syukur yang sebesar-besarnya atas terselesaikannya skripsi ini dengan judul **“Pengaruh Penerapan Model *Experiential Learning* terhadap Tingkat Pengetahuan Konseptual dan Faktual pada Pembelajaran IPA Peserta Didik Kelas V di SD Inpres Mangempang Kabupaten Gowa”**.

UNIVERSITAS ISLAM NEGERI  
ALAUDDIN  
MAKASSAR