

**PENGEMBANGAN MEDIA PEMBELAJARAN LEMARI TERAMPIL BIOLOGI
(LENERA BIO) MATERI SISTEM PERNAPASAN KELAS XI IPA
DI SMAN 2 JENEPONTO**



Skripsi

Diajukan untuk Memenuhi Salah Satu Syarat Memperoleh Gelar Sarjana
Pendidikan Jurusan Pendidikan Biologi
pada Fakultas Tarbiyah dan Keguruan
UIN Alauddin Makassar

Oleh:

SRI RISKA RAMADANI
NIM 20500120009

**FAKULTAS TARBIYAH DAN KEGURUAN
UNIVERSITAS ISLAM NEGERI ALAUDDIN MAKASSAR
2024**

PERNYATAAN KEASLIAN SKRIPSI

Mahasiswa yang bertanda tangan di bawah ini:

Nama : Sri Riska Ramadani
Nim : 20500120009
Tempat/Tgl, Lahir : Jeneponto, 19 November 2002
Jurusan/Prodi : Pendidikan Biologi
Fakultas : Tarbiyah dan Keguruan
Alamat : Jln Paraikatte, Samata-Gowa
Judul : Pengembangan Media Lemari Terampil Biologi
(LENTERA BIO) Materi Sistem Pernapasan Kelas XI IPA
SMAN 2 Jeneponto

Menyatakan dengan sesungguhnya dan penuh kesadaran bahwa skripsi ini benar hasil karya sendiri. Jika dikemudian hari terbukti bahwa skripsi ini merupakan duplikat, tiruan, plagiat, atau dibuat oleh orang lain, sebagian atau seluruhnya, maka skripsi dan gelar yang diperoleh karenanya batal demi hukum.

Samata, 31 Juli 2024

Penulis



Sri Riska Ramadani

Nim. 20500120009

PENGESAHAN SKRIPSI

Skripsi berjudul "**Pengembangan Media Pembelajaran Lemari Terampil Biologi (LENTERA BIO) Materi Sistem Pernapasan Kelas XI IPA SMAN 2 Jeneponto**", yang disusun oleh Saudari Sri Riska Ramadani, NIM: 20500120009, mahasiswi Program Studi P BIO Fakultas Tarbiyah dan Keguruan UIN Alauddin Makassar, telah diuji dan dipertahankan dalam sidang Ujian Skripsi (Munaqasyah) yang diselenggarakan pada hari Jumat, tanggal 26 Juli 2024 M. bertepatan dengan tanggal 20 Muharram Akhir 1446 H, dinyatakan telah dapat diterima sebagai salah satu syarat untuk memperoleh gelar Sarjana Pendidikan pada Jurusan Pendidikan Biologi dengan beberapa perbaikan.

Gowa, 31 Juli 2024

DEWAN PENGUJI:

Nomor SK 3043 Tahun 2024

Ketua Sidang : Ainul Uyuni Taufiq S. P., S. Pd., M. Pd. (.....)

Sekretaris Sidang : Dr. Andi Ika Prasasti Abrar, S. Si., M. Pd. (.....)

DEWAN PENGUJI :

1. Dr. H. Muh. Rapi S. Ag., M. Pd.
2. Zulkarnaim, S. Si., M. Kes.
3. Andi Tenri Ola Rivai S.Pd., M. Kes., M. Pd
4. Hamansah S. Pd., M. Pd.

Disahkan Oleh:

Dekan FTK UIN Alauddin Makassar,

Dr. H. Achruh, M. Pd. I
NIP 196609081994031002

KATA PENGANTAR

بِسْمِ اللَّهِ الرَّحْمَنِ الرَّحِيمِ

Alhamdulillahilladzi bini“matihi tatimmusshalihat segala puji syukur penulis haturkan atas kehadiran Allah subhanahu wata“ala karena atas berkat rahmat dan hidayah-Nya sehingga penulis dapat menyusun skripsi yang berjudul “Pengembangan Media Pembelajaran Lemari Terampil Biologi (LENTERA BIO) Materi Sistem Pernapasan Kelas XI IPA SMAN 2 Jeneponto” ini hingga selesai. Salam dan shalawat kepada junjungan kita Rasulullah shallallahu ‘alaihi wasallam sebagai suri teladan yang merupakan sumber inspirasi dan motivasi dalam berbagai aspek kehidupan setiap insan. Penulis merasa sangat berhutang budi pada semua pihak yang telah mendukung dalam penyusunan skripsi ini, sehingga sewajarnya bila pada kesempatan ini penulis mengucapkan rasa terima kasih kepada pihak-pihak yang memberikan semangat dan bantuan, baik secara material maupun spiritual. Skripsi ini terwujud berkat uluran tangan dari insan-insan yang telah digerakkan hatinya oleh Sang Pencipta untuk memberikan dukungan, bantuan dan bimbingan bagi penulis.

Melalui skripsi yang ditulis ini, penulis menyampaikan ucapan terima kasih yang tulus, khususnya kepada kedua orang tua tercinta, Ibu **Nursanti** atas segala doa dan pengorbanannya yang telah melahirkan, mengasuh dengan penuh kasih sayang, pengorbanan yang tidak terhitung sejak dalam kandungan serta keikhlasan doa demi kesuksesan penulis dan Ayah **Kamaruddin Rani** yang telah mendidik, membimbing, memberikan motivasi dan dorongan baik moril dan materil. Semoga Allah Subhanahu wa Ta’ala memberikan perlindungan, kesehatan, dan pahala yang berlipat ganda atas

kebaikan yang telah dicurahkan kepada penulis selama ini.

Penulis menyadari sepenuhnya bahwa dalam menyelesaikan skripsi ini tidak akan terselesaikan tanpa bantuan, bimbingan serta dukungan dari berbagai pihak. Oleh karena itu penulis patut menyampaikan terima kasih yang sebesar-besarnya kepada:

1. Prof. H. Hamdan Juhannis., MA., Ph. D., selaku Rektor UIN Alauddin Makassar, Prof. Dr. Kamaluddin Abunawas, M.Ag. (Wakil Rektor Bidang Akademik Pengembangan Lembaga), Dr. Andi Aderus Lc, M. Ag. (Wakil Rektor Bidang Administrasi Umum dan Perencanaan Keuangan), Prof. Dr. Muhammad Khalifah Mustami M.Pd (Wakil Rektor Bidang Kemahasiswaan), dan Prof. Dr. Muhammad Amri Lc, M.Ag. (Wakil Rektor Bidang Kerjasama dan Pengembangan Lembaga) yang telah memberikan kesempatan kepada penulis untuk menjadi Mahasiswa Universitas Islam Negeri (UIN) alauddin makassar dan atas segala fasilitas yang diberikan dalam menimba ilmu di kampus peradaban ini.
2. Dr. H. Andi Achruh M.Pd.I., selaku Dekan Fakultas Tarbiyah dan Keguruan, Dr. H. Muh. Rapi, M.Pd (Wakil Dekan I Bidang Akademik), Dr. M. Rusdi, M.Ag. (Wakil Dekan II Bidang Administrasi dan Keuangan), dan Dr. H. Ilyas, M.Pd., M.Si. (Wakil Dekan III Bidang Kemahasiswaan) yang telah memberi izin untuk melakukan penelitian dan penyusunan skripsi.
3. Syahrani, S.Pd., M.Pd. dan Ainul Uyuni Taufik, S.P., S.Pd., M.Pd., selaku Ketua dan Sekretaris Program Studi Pendidikan Biologi. Mereka adalah orang tua yang selalu ada dan memberikan bantuan serta masukan ketika penulis kesulitan dalam menyusun skripsi.
4. Andi Tenri Ola Rivai, S. Pd., M.Kes., M.Pd. selaku Pembimbing I dan Hamansah, S.Pd., M.Pd. selaku Pembimbing II yang telah bersedia

- membimbing, mengarahkan dan memberikan semangat, motivasi, serta dukungan dalam penyusunan skripsi ini sampai pada taraf penyelesaian.
5. Dr. H. Muh. Rapi, M.Pd selaku Penguji I dan Zulkarnaim, S.Si., M.Kes. selaku Penguji II yang telah memberikan begitu banyak arahan dalam penyelesaian skripsi ini.
 6. Jamilah, S. Si., M. Si selaku Validator I dan, Sofyan S,Pd., M.Pd. selaku Validator II yang telah bersedia memvalidasi instrumen dan produk media pembelajaran yang dibuat penulis sehingga produk yang dikembangkan dinyatakan valid dan layak digunakan.
 7. Semua dosen dalam lingkup Fakultas Tarbiyah dan Keguruan, terutama dosen program studi pendidikan biologi yang telah memberikan banyak ilmu yang bermanfaat selama penulis menuntut ilmu di Program Studi Pendidikan Biologi UIN Alauddin Makassar.
 8. Semua staf Fakultas Tarbiyah dan Keguruan yang secara konkrit memberikan bantuannya baik secara langsung maupun tidak langsung.
 9. Kepala Sekolah SMAN 2 Jeneponto Timung, S.Pd., M.Pd. yang telah memberikan izin untuk melaksanakan penelitian di sekolah tersebut dan ibu Sri Widarti S.Pd., G.r selaku guru mata pelajaran yang telah mengizinkan peneliti untuk meneliti di kelas yang bersangkutan.
 10. Adik saya Reski Amanda yang telah memberikan arahan dan semangat kepada penulis selama proses pembuatan skripsi.
 11. Teman-teman Jurusan Pendidikan Biologi Angkatan 2020 (NEU20N), terutama Pendidikan Biologi kelas A, terimakasih atas kebersamaan serta telah banyak memberi saran, dukungan dan motivasi bagi penulis.

12. Semua pihak yang tidak dapat penulis sebutkan satu persatu yang telah banyak memberikan sumbangsih kepada penulis selama kuliah hingga penyelesaian skripsi.
13. Serta terimakasih kepada penulis yang sudah berusaha dengan semangat dan gigih untuk melalui setiap tahapan pada masa perkuliahan ini.

Semoga tulisan ini dapat bermanfaat dalam dunia pendidikan dan pelaksanaan pembelajaran, serta khususnya bagi diri penyusun. Aamiin

Gowa, 31 Juli 2024

Penulis,

A handwritten signature in black ink, appearing to read 'Sri Riska Ramadani'. The signature is stylized and includes the initials 'SRR' in a circle on the left side.

Sri Riska Ramadani
NIM: 20500120009

DAFTAR ISI

HALAMAN SAMPUL	i
PERNYATAAN KEASLIAN SKRIPSI	ii
PERSETUJUAN UJIAN	iii
KATA PENGANTAR	iv
DAFTAR ISI	viii
DAFTAR TABEL	x
DAFTAR GAMBAR	xi
DAFTAR LAMPIRAN	xii
ABSTRAK	xv
ABSTRACT	xvi
BAB I PENDAHULUAN	1
A. Latar Belakang Masalah	1
B. Fokus Penelitian dan Deskripsi Fokus	12
C. Rumusan Masalah.....	14
D. Kajian Pustaka.....	14
E. Tujuan dan Kegunaan Penelitian	17
F. Spesifikasi Produk	19
BAB II TINJAUAN TEORETIS	21
A. Penelitian dan Pengembangan	21
B. Media Pembelajaran.....	30
C. Media Pembelajaran LENTERA BIO	35

D. Model Pembelajaran.....	37
E. Sistem Pernapasan Manusia.....	46
BAB III METODE PENELITIAN	57
A. Jenis dan Lokasi Penelitian	57
B. Pendekatan Penelitian	57
C. Desain Penelitian dan Pengembangan	58
D. Sumber Data	61
E. Metode Pengumpulan Data.....	62
F. Instrumen Penelitian.....	63
G. Teknik Pengolahan dan Analisis Data.....	65
H. Pengujian Keabsahan Data.....	74
BAB IV HASIL PENELITIAN DAN PEMBAHASAN	75
A. Hasil Penelitian	75
B. Pembahasan	100
BAB V PENUTUP	119
A. Kesimpulan	119
B. Implikasi Penelitian	120
DAFTAR PUSTAKA	121
LAMPIRAN-LAMPIRAN	130
RIWAYAT HIDUP	207

DAFTAR TABEL

Tabel 3.2	Kriteria Tingkat Kevalidan	70
Tabel 3.3	Kategori Tingkat Kepraktisan	72
Tabel 3.4	Kategori Tingkat Keefektifan	73
Tabel 4.1	Rancangan Awal Media LENTERA BIO	82
Tabel 4.2	Rancangan Akhir Media LENTERA BIO.....	83
Tabel 4.3	Nama Validator.....	87
Tabel 4.4	Saran Perbaikan <i>Prototype</i>	88
Tabel 4.5	Perbedaan Hasil <i>Prototype</i>	89
Tabel 4.6	Hasil Penilaian Validator.....	97
Tabel 4.7	Hasil Respon Keseluruhan	98
Tabel 4.8	Persentase Ketuntasan Hasil Belajar.....	100

DAFTAR GAMBAR

Gambar 2.1	Rongga Hidung.....	47
Gambar 2.2	Faring	79
Gambar 2.3	Batang Tenggorokan (Trakea)	50
Gambar 2.4	Anak Cabang Batang Tenggorokan (Bronkiolus).....	51
Gambar 2.5	Paru-paru dan lapisan pelindungnya.....	52
Gambar 2.6	Mekanisme Pernapasan Manusia	54
Gambar 3.1	Alur Model Pengembangan ADDIE.....	66

DAFTAR LAMPIRAN

Lampiran A: Hasil Validasi Instrumen	130
Lampiran A.1 Hasil Validasi Media LENTERA BIO.....	131
A Hasil Validasi Media LENTERA BIO	131
B Analisis Hasil Validasi Media LENTERA BIO	132
Lampiran A.2 Hasil Validasi RPP	135
A Hasil Validasi RPP.....	135
B Analisis Hasil Validasi RPP.....	136
Lampiran A.3 Hasil Validasi Tes Hasil Belajar	137
A Hasil Validasi Tes Hasil Belajar	137
B Analisis Validasi Tes Hasil Belajar.....	138
Lampiran A.4 Hasil Validasi Angket Respon Peserta Didik	139
A Hasil Validasi Angket Respon Peserta Didik	139
B Analisis Hasil Validasi Angket Respon Peserta Didik	140
Lampiran A.5 Hasil Validasi Angket Respon Pendidik	141
A Hasil Validasi Angket Respon Pendidik.....	141
B Analisis Hasil Validasi Respon Pendidik.....	142
Lampiran B: Hasil Angket Respon dan Tes Hasil Belajar	144
Lampiran B.1 Hasil Angket Respon Peserta Didik	145
A Hasil Respon Peserta Didik Terhadap Media	146
Lampiran B.2 Hasil Angket Respon Pendidik.....	147
A Hasil Respon Pendidik Terhadap Media.....	148
Lampiran B.3 Hasil Tes Peserta Didik	150

A	Tes Hasil Belajar	150
B	Statistik Skor Hasil Belajar Biologi Peserta didik	150
C	Presentase Ketuntasan Hasil Belajar Peserta Didik	151
	Lampiran C: Lembar Validasi Instrumen dan Angket.....	152
Lampiran C.1	Lembar Validasi Media LENTERA BIO	153
Lampiran C.2	Lembar Validasi RPP.....	159
Lampiran C.3	RPP.....	163
Lampiran C.4	Lembar Validasi Tes Hasil Belajar	167
Lampiran C.5	Tes Hasil Belajar.....	171
Lampiran C.6	Lembar Validasi Angket Respon Pendidik.....	178
Lampiran C.7	Angket Respon Pendidik	182
Lampiran C.8	Lembar Validasi Angket Respon Peserta Didik	186
Lampiran C.9	Angket Respon Peserta Didik	190
Lampiran C.10	Hasil Observasi Survei Kepada Peserta Didik.....	193
	Lampiran D: Media, Bukti Pendukung, dan Dokumentasi.....	194
Lampiran D.1	Media LENTERA BIO.....	195
Lampiran D.2	Dokumentasi	198
	Lampiran E: Persuratan	202
Lampiran E.1	SK Pembimbing	203
Lampiran E.2	SK Penguji	204
Lampiran E.3	SK Surat Izin Penelitian Provinsi	205
Lampiran E.4	SK Surat Keterangan Penelitian	206

ABSTRAK

Nama : Sri Riska Ramadani

Nim : 20500120009

Judul : “Pengembangan Media Pembelajaran Lemari Terampil Biologi (LENTERA BIO) Materi Sistem Pernapasan Kelas XI IPA di SMAN 2 Jeneponto”

Penelitian ini merupakan penelitian pengembangan (*Research and Development*) yang bertujuan 1) mengembangkan media Lemari Terampil Biologi (LENTERA BIO) pada kelas XI IPA SMAN 2 Jeneponto, 2) mengetahui tingkat kevalidan media Lemari Terampil Biologi (LENTERA BIO) pada kelas XI IPA SMAN 2 Jeneponto, 3) mengetahui tingkat kepraktisan media Lemari Terampil Biologi (LENTERA BIO) kelas XI IPA SMAN 2 Jeneponto, 4) mengetahui tingkat keefektif media Lemari Terampil Biologi (LENTERA BIO) kelas XI MIA SMAN 2 Jeneponto.

Pada penelitian ini menggunakan jenis penelitian dan pengembangan dengan model pengembangan ADDIE yang terdiri dari 5 tahapan (*analysis, design, development, implementation, dan evaluation*). Produk pengembangan ini diuji dengan melalui tiga tahapan yaitu uji validitas, uji kepraktisan, dan uji keefektifan. Adapun subjek dalam penelitian ini adalah peserta didik kelas XI MIA SMAN 2 Jeneponto sebanyak 32 peserta didik. Instrumen penelitian yang digunakan berupa lembar validasi untuk mengetahui tingkat kevalidan produk yang akan dikembangkan, angket respon peserta didik dan angket respon pendidik untuk mengetahui kepraktisan produk yang akan dikembangkan, dan tes hasil belajar untuk mengetahui keefektifan produk yang akan dikembangkan.

Hasil penelitian menunjukkan bahwa media yang dikembangkan memiliki tingkat validitas yaitu 3,5 (sangat valid), tingkat kepraktisan penilaian respon pendidik 3,7 (sangat praktis) dan peserta didik yaitu 3,4 (sangat praktis), dan tes hasil belajar menggunakan media Lemari Terampil Biologi (LENTERA BIO) mencapai nilai 97% dengan nilai rata-rata tes hasil belajar 84,3 (efektif), sehingga media Lemari Terampil Biologi (LENTERA BIO) layak digunakan karena telah memenuhi kriteria valid, praktis, dan juga efektif.

Implikasi dalam penelitian ini dapat menjadi petunjuk dan acuan untuk menggunakan media pembelajaran yang tepat. Pembelajaran dengan menggunakan media Lemari Terampil Biologi (LENTERA BIO) dapat meningkatkan minat belajar dan pemahaman peserta didik dalam kegiatan pembelajaran.

Kata Kunci: ADDIE, Media LENTERA BIO, Sistem Pernapasan Manusia.

ABSTRACT

Name : Sri Riska Ramadani

Nim : 2050012009

Title : "Development of Biology Skilled Closet Learning Media (LENERA BIO) Respiratory System Material for Class XI Science at SMAN 2 Jeneponto"

This research is a development research (Research and Development) which aims to 1) develop the Biology Skilled Closet (LENERA BIO) media for class XI IPA SMAN 2 Jeneponto, 3) Knowing the Practicality Level of Biology Skilled Cabinets Media (Bio Lentera) in Class XI Mia SMAN 2 Jeneponto students, 4) Knowing the level of effectiveness of Biology Skilled Cabinets Media (Bio Lentera) in class XI Mia SMAN 2 students SMAN 2 Jeneponto.

This research uses a type of research and development with the ADDIE development model which consists of 5 stages (analysis, design, development, implementation, and evaluation). This development product was tested through three stages, namely validity test, practicality test and effectiveness test. The subjects in this research were 32 students in class XI IPA SMAN 2 Jeneponto. The research instruments used are validation sheets to determine the level of validity of the product to be developed, student response questionnaires and educator response questionnaires to determine the practicality of the product to be developed, and learning outcomes tests to determine the effectiveness of the product to be developed.

The results of the research show that the media developed has a validity level of 3.5 (very valid), a level of practicality for assessing teacher responses of 3.7 (very practical) and that of students is 3.4 (very practical), and the learning outcomes test uses Lemari media. Biology Skills (LENERA BIO) achieved a score of 97% with an average learning outcome test score of 84.3 (effective), so the Biology Skills Closet media (LENERA BIO) is suitable for use because it meets the criteria of being valid, practical and effective.

The implications of this research can be a guide and reference for using appropriate learning media. Learning using Biology Skilled Closet media (LENERA BIO) can increase students' interest in learning and understanding in learning activities.

Keywords: ADDIE, LENTERA BIO Media, Human Respiratory System.

BAB I

PENDAHULUAN

A. Latar Belakang Masalah

Perkembangan peradaban manusia memiliki kaitan erat dengan pendidikan, dikarenakan yang menjadi salah satu tugas penting pendidikan ialah untuk mengembangkan peradaban manusia itu sendiri. Perubahan yang terjadi pada peradaban manusia menjadi bukti bahwa pendidikan memiliki peran yang sangat penting bagi kehidupan. Pendidikan juga menjadi salah satu aspek yang membedakan manusia dengan makhluk hidup lainnya. Manusia menyiapkan generasi selanjutnya dengan memberikan pendidikan yang baik agar generasi selanjutnya lebih baik daripada sebelumnya. Pendidikan memiliki pengaruh besar dalam menentukan sifat setiap manusia, dengan adanya pendidikan kehidupan manusia lebih terarah.¹

Pendidikan adalah seseorang ataupun kelompok melakukan suatu usaha terhadap orang lain untuk menjadi dewasa sehingga mencapai lebih tinggi dalam tingkat hidup. Maksud dari dewasa di sini merujuk pada biasa melakukan tanggung jawab terhadap diri sendiri baik itu secara biologis, psikologis, pedagogis dan sosiologis.²

Pendidikan merupakan kegiatan terstruktur dan terjadwal yang memberikan

¹ Teguh Triwiyanto, *Pengantar Pendidikan* (Jakarta: PT Bumi Aksara, 2014), h. 13-14.

² Afifuddin Harisah. *Filsafat Pendidikan Islam Prinsip dan Dasar Pengembangan*. (Yogyakarta:Deepubsh, 2018) : h. 4.

kesempatan pada siswa untuk mendapatkan pengalaman yang nyata dalam rangka meningkatkan pemahaman tentang teori dan penguasaan keterampilan dalam belajar.³

Pendidikan memiliki tujuan untuk memajukan budi pekerti, intelektual dan jasmani yang sejalan dengan alam dan masyarakatnya. Menilik dari Undang-undang No. 22 Tahun 2003 yang membahas mengenai sistem pendidikan nasional, pendidikan menjadi aspek yang sangat penting dalam mengupayakan peningkatan rasa sadar para peserta didik secara sistematis sehingga peserta didik dapat dengan leluasa meningkatkan potensi yang dimiliki masing-masing. Bukan hanya pengembangan potensi yang dimiliki, aspek-aspek penting lainnya seperti pemahaman terkait akhlak mulia dan pemahaman mengenai keagamaan juga turut ditingkatkan. Tujuan pendidikan yang dirumuskan dalam Undang-Undang pendidikan Nasional akan melahirkan manusia yang agamis, berakhlak baik, cerdas, sehat serta bertanggung jawab.⁴

Peraturan pemerintah Republik Indonesia Nomor 57 Tahun 2021 tentang Standar Nasional Pendidikan menyatakan bahwa:

“Peserta didik adalah anggota masyarakat yang berusaha mengembangkan potensi diri melalui proses pembelajaran yang tersedia pada jalur, jenjang, dan jenis pendidikan tertentu. Jalur pendidikan adalah wahana yang dilalui peserta didik untuk mengembangkan potensi diri dalam suatu proses pendidikan yang sesuai dengan tujuan pendidikan”.

³ Syahriani, Wiwin Pramita Arif dan Syamsul “Pengembangan Assesmen Keterampilan Praktikum Botani Tingkat Rendah” *Jurnal Binomia*. Vol, 5 No, 2 (2022). h. 115-125.

⁴ Nur Kholis, “Paradigma Pendidikan Islam Dalam Undang-Undang SISDIKNAS 2003”*Jurnal Kependidikan*. Vol, 2 No, 1 .71-85.

Berdasarkan uraian di atas dapat dikatakan bahwa saat pengelolaan satuan pendidikan menjadi tanggung jawab masyarakat dalam pendidikan.⁵ Peraturan di atas diharapkan peserta didik untuk aktif dalam proses pembelajaran, agar tujuan pembelajaran dapat tercapai maka pendidik haruslah bisa menciptakan suatu model atau metode pembelajaran yang kreatif agar peserta didik dapat lebih aktif dalam proses pembelajaran. Metode ataupun model pembelajaran yang diciptakan oleh pendidik haruslah dapat mengembangkan pengetahuan dan keterampilan peserta didik, menarik perhatian mereka agar tetap fokus dalam proses pembelajaran dan kreatifitas mereka.⁶ Metode yang paling baik digunakan berdasarkan keadaan saat ini yaitu metode belajar berbantuan media belajar yang berkaitan dengan materi pembelajaran. Metode ini dapat membantu peserta didik agar lebih bergairah untuk melaksanakan pembelajaran dikarenakan metode ini dapat membuat peserta didik lebih semangat dan aktif dalam proses pembelajaran.

Pendidikan islam adalah proses menjadikan setiap tindakan manusia baik secara individu, berkelompok, dan lingkungan tempat berinteraksinya menjadi lebih baik dengan cara memberikan edukasi yang tentu mementingkan hak-hak asasi dalam bermasyarakat. Proses menjadikan setiap tindakan manusia kearah

⁵ Dini Irawati, dkk., "Capaian Standar Pengelolaan Pendidikan Pada SD, SMP, dan SMA Islam di Kota Bandung", *Jurnal Ilmiah Ilmu Pendidikan* 5, no. 1 (2020): h. 272-2778.

⁶ Muh.Khalifah Mustami, dkk. "Learning Model Combined With Mind Maps and Cooperatif Strategies For Junior High School Studen" *,Journal Of Engineering and Applied Science* 12, no. 07 (2017).

yang lebih baik ini akan membentuk kepribadian muslim yang menuntut adanya perkembangan dari individu menjadi lebih baik membentuk pribadi Muslim seutuhnya (*kaffah*). Pendidikan Islam membuat kegiatan-kegiatan yang dilaksanakan dalam pembelajaran menjadi terencana sehingga menciptakan keseimbangan pertumbuhan pribadi manusia secara menyeluruh.⁷ Pendidikan dalam islam memiliki tujuan yang sejalan dengan yang tertulis dalam Alquran. Peningkatan kecerdasan menjadi prioritas utama dalam menegakkan pendidikan agar setiap orang dapat terbebas dari kebodohan-kebodohan yang telah ada sebelumnya sehingga antara yang *haq* dan yang *batil* mampu disaring sebaik-baiknya. Hal ini sejalan dengan firman Allah swt dalam Q.S Al Mujadalah ayat 11

يَا أَيُّهَا الَّذِينَ آمَنُوا إِذَا قِيلَ لَكُمْ تَفَسَّحُوا فِي الْمَجَالِسِ فَافْسَحُوا يَفْسَحَ اللَّهُ لَكُمْ وَإِذَا قِيلَ انشُرُوا فَانشُرُوا يَرْفَعِ اللَّهُ الَّذِينَ آمَنُوا مِنْكُمْ وَالَّذِينَ أُوتُوا الْعِلْمَ دَرَجَاتٍ وَاللَّهُ بِمَا تَعْمَلُونَ خَبِيرٌ

Terjemahan :

“Wahai orang-orang yang beriman! Apabila dikatakan padamu, ‘Beri kelapangan di dalam suatu majelis,’ maka berilah kelapangan, niscaya Allah akan memberi kelapangan untukmu. Dan apabila dikatakan, “Berdirilah,” maka berdirilah, niscaya Allah akan mengangkat orang-orang yang beriman di antaramu dan orang-orang yang diberi ilmu beberapa derajat. Dan Allah Mahateliti apa yang kamu kerjakan”.⁸

Ayat tersebut secara jelas menyatakan bahwa tujuan pendidikan adalah menjadikan manusia menjadi ke arah yang baik dalam berbagai aspek. Sebagai manusia yang pada fitrahnya diciptakan dalam keadaan berakal, kita dituntut

⁷ Robiatul Awwaliyah, Hasan Baharun. “Pendidikan Islam dalam Sistem Pendidikan Nasional (Telaah Epistemologi Terhadap Problematika Pendidikan Islam)” *Jurnal Ilmiah Didaktika*. Vol, 19 No,1 .34-49.

⁸ Kementerian Agama RI, *Al-Quran Terjemahannya Indonesia* (Indonesia : WALI 2012), h. 543.

untuk senantiasa mencari ilmu oleh Allah SWT. Menuntut ilmu dapat meningkatkan kecerdasan yang kita miliki sehingga kita dapat menyaring antara yang *haq* dan yang *batil*. Makna dari ayat tersebut menegaskan bahwa orang-orang yang menuntut ilmu sehingga dikatakan berilmu memiliki derajat yang lebih tinggi daripada orang-orang yang hanya sekadar beriman saja. Kita dituntut untuk mencari ilmu dengan sebaik-baiknya agar derajat kita menjadi lebih tinggi. Hal ini mengindikasikan bahwa terdapat suatu isyarat yang menyebutkan ilmu yang dimiliki setelah pencarian yang panjang itulah yang berperan dalam meninggikan derajat kita.⁹

Belajar dikatakan juga sebagai usaha untuk mengubah tingkah laku yang membawa perubahan pada individu-individu, perubahan itu tidak hanya berkaitan dengan ilmu pengetahuan melainkan dapat juga berupa keterampilan, sikap, dan minat. Pendidik atau guru berperan sebagai pengajar bertujuan untuk memberikan ilmu pengetahuan yang luas serta peserta didik rajin dan mendengarkan guru kemudian dapat mengaplikasikannya.¹⁰

Media merupakan perantara atau pengantar, dengan kata lain media sendiri dapat diartikan sebagai alat komunikasi yang membantu tenaga pendidik untuk menyampaikan materi agar dapat merangsang peserta didik dalam belajar.

⁹ Sholeh. 2016. Pendidikan dalam Al-Qur'an (Konsep Ta'lim Q.S Al-Mujadalah ayat 11). *Jurnal Al-Thariqah*. Vol. 1 No. 2. h. 206-222.

¹⁰ Wirawan, *Evaluasi: Teori, Model, metodologi, Standar, Aplikasi Dan Profesi* (Jakarta: PT Rajagrafindo Persada, 2001), h. 1.

Adanya media pembelajaran ini, pesan yang ingin disampaikan dapat tersalurkan yang dapat merangsang pikiran, perasaan, perhatian, dan kemauan peserta didik untuk belajar.¹¹

Media tentu memiliki efek yang sangat bermanfaat demi kelancaran proses pemberian edukasi dalam suatu pembelajaran karena menjadi suatu hal yang padu dan wajib ada dalam dunia pendidikan. Tentunya, dengan penambahan suatu media akan membuat peserta didik lebih gigih dalam memahami konsep materi, membuat peserta didik tertarik untuk terus belajar, berbicara dan berimajinasi. Melalui media pembelajaran, akan tercipta suasana pembelajaran yang diinginkan serta akan terbentuk hubungan yang baik antara pemberi edukasi dan penerima edukasi. Kemudian salah satu hal penting dari media adalah dapat membuat peserta didik terhindar dari rasa kebosanan.¹² Media sangat diperlukan oleh pendidik sebagai alat bantu dalam proses *knowledge transfer*. Manfaat dari media salah satunya adalah dalam hal peningkatan secara signifikan motivasi belajar peserta didik. Contoh media yang dapat memudahkan proses pemahaman peserta didik adalah dengan media pembelajaran visual torso yang merupakan alat peraga berupa patung berbentuk organ-organ sistem pernapasan yang ada dalam tubuh manusia.

Pendidik sadar jika tidak adanya sebuah media yang dapat membantu

¹¹ Cepi Riyana, *Media Pembelajaran* (Jakarta Pusat: Kemenag RI, 2012), h. 9-10.

¹² Talizaro Tafonao. (2018). Peranan Media Pembelajaran dalam Meningkatkan Minat Belajar Mahasiswa. *Jurnal Komunikasi Pendidikan*. Vol. 2 No. 2, h.103-114.

proses pembelajaran akan sangat sulit untuk diterima atau dimengerti oleh para peserta didik, khususnya pada materi yang susah untuk dipahami, pemakaian media sebagai alat dalam memudahkan pembelajaran.

Media yang kreatif dan inovatif sangat diperlukan untuk meningkatkan efektivitas dalam pembelajaran, hal tersebut bertujuan agar pembelajaran tidak terkesan monoton, kurang menarik dan membosankan sehingga dapat menghambat proses *knowledge transfer*. Berdasarkan hal tersebut media memiliki posisi yang penting sehingga terjadi variasi dalam pembelajaran. Media memiliki banyak manfaat seperti membangkitkan motivasi sehingga perhatian peserta didik lebih meningkat, kemudian media dapat memfungsikan seluruh indera peserta didik serta dapat membuat konsep yang sifatnya abstrak menjadi lebih konkret sehingga visualisme bisa terminimalisir, misalnya dengan menggunakan gambar, skema, dan ilustrasi.

Berdasarkan uraian yang telah dipaparkan di atas, maka peneliti melakukan observasi dan wawancara di salah satu sekolah di Kabupaten Jeneponto, Sulawesi Selatan yakni SMAN 2 Jeneponto pada hari Sabtu, 20 Mei 2023, agar mendapatkan informasi awal terkait masalah yang dialami pendidik dan peserta didik dalam proses pembelajaran. Berdasarkan hasil wawancara dengan pendidik Ibu Sri Widarti, S.Pd., Gr dan beberapa peserta didik yang ada di sekolah tersebut mengatakan bahwa ada beberapa permasalahan yang terjadi 1) penggunaan media pembelajaran yang ada di sekolah cenderung lebih dominan

menggunakan media seperti buku, modul dan lembar kerja siswa (LKS) dalam proses pembelajaran 2) media pembelajaran seperti torso di sekolah tersebut sudah tidak memadai untuk dijadikan bahan pembelajaran karena banyak bagian anatomi organ yang hilang 3) melalui hasil wawancara didapati bahwa hasil belajar peserta didik masih minim berkisar pada nilai 50-70 sedangkan nilai kriteria ketuntasan minimal (KKM) yang ditetapkan sekolah pada kelas XI yakni 75 dan terlihat dengan masih banyaknya peserta didik yang masih remedial setelah ulangan harian.

Berdasarkan permasalahan yang telah dijelaskan di atas, peneliti menganggap bahwa permasalahan utama yang dialami ada pada media pembelajaran yang digunakan tidak bervariasi sehingga kurang menarik bagi peserta didik ketika proses pembelajaran dimulai. Sebenarnya peserta didik membutuhkan media yang dapat membuat proses pembelajaran lebih menarik, tidak monoton dan inovatif. Media yang sering digunakan menurut pendidik dan peserta didik dalam pembelajaran sekarang ini terbatas pada LKS dan modul pembelajaran maupun pada materi yang dijadikan dalam bentuk dokumen seperti *e-book*. Penggunaan media yang bisa disebut tidak bervariasi tersebut dapat mengurangi kesan menarik bagi peserta didik yang mengikuti proses pembelajaran, padahal media pembelajaran sebenarnya merupakan alat untuk mempermudah proses belajar dan meningkatkan efisiensi pembelajaran.

Hasil wawancara peneliti dengan guru di sekolah SMAN 2 Jeneponto

khususnya pada kelas XI juga mengatakan bahwa rata-rata materi yang sulit untuk dipahami oleh peserta didik terletak pada materi yang bersifat abstrak. Beliau menuturkan bahwa kasus yang terjadi misalnya pada materi sistem pernapasan. Materi sistem pernapasan tubuh meliputi rangkaian proses yang tidak hanya membahas mengenai proses pertukaran oksigen dan karbondioksida yang terjadi di dalam tubuh, melainkan juga terkait tentang bagaimana mekanisme pernapasan dada dan perut serta penyakit-penyakit yang menyerang sistem pernapasan dan memahami istilah-istilah ilmiah terkait sistem pernapasan yang masih belum dipahami oleh peserta didik.

Materi-materi yang telah disebutkan diatas termasuk materi yang mengandung konsep yang abstrak sehingga sulit untuk memahaminya sehingga hal tersebut mengakibatkan pemahaman peserta didik menjadi kurang optimal setelah mengikuti proses pembelajaran. Berdasarkan analisis kebutuhan yang telah disebutkan, peneliti berpendapat bahwa kesulitan-kesulitan belajar yang dialami peserta didik mengarah pada media pembelajaran yang diterapkan dalam pembelajaran, terlebih media tersebut tidak cocok untuk diterapkan pada materi tertentu. Maka dari itu perlu adanya media yang inovatif agar dapat mengatasi masalah tersebut. Salah satu fungsi media pembelajaran adalah memiliki fungsi manipulatif mengacu pada kemampuan indera manusia sehingga hal-hal yang abstrak dalam pembelajaran dapat termanipulasi dengan baik.

Pemilihan media pembelajaran ialah pemilihan alat bantu belajar yang

menarik serta memastikan tepatnya tipe media yang hendak digunakan, karena pemilihan media pembelajaran dapat mempengaruhi keefektifan dalam belajar. Media pembelajaran yang dibuat perlu mendeskripsikan kelebihan dari ciri media yang bersangkutan dengan berbagai macam komponen belajar yang relevan. Media pembelajaran yang mahal dan modern tidak dapat menjamin terciptanya proses belajar yang efektif dan efisien. Oleh karena itu, kedudukan media dalam pembelajaran sangat berpengaruh terhadap ketepatan dari tipe media yang hendak digunakan.¹³ Salah satunya yaitu media pembelajaran Lemari Terampil Biologi (LENERA BIO). Alasan memilih media Lemari Terampil Biologi (LENERA BIO) dalam penelitian ini dikarenakan media LENTERA BIO memiliki tampilan yang menarik, bervariasi dan warna yang cerah. Media Lemari Terampil Biologi (LENERA BIO) yang dirancang sedemikian rupa dapat menarik perhatian peserta didik agar tidak bosan dan senang mengikuti pembelajaran.

Media pembelajaran Lemari Terampil Biologi adalah media yang terbuat dari tripleks berbentuk segi empat dengan Panjang 70 cm x 60 cm dilengkapi dengan 4 laci, 3 laci pertanyaan dan 1 laci *mystery box*, berisikan torso organ sistem pernapasan. Dengan menggunakan desain yang menarik akan membantu peserta didik agar lebih mudah untuk memahami tujuan dari materi pembelajaran, termotivasi dalam belajar, dapat menumbuhkan rasa ingin tahu

¹³ Abidin, "Penerapan pemilihan media pembelajaran" *Edcomtech Jurnal Kajian Teknologi Pendidikan* 1, no. 1 (2017): h..9-20.)

dan memperoleh pengetahuan yang lebih nyata. Ini juga membuat peserta didik lebih mudah untuk memahami tujuan dan maksud dari materi pembelajaran.¹⁴

Media pembelajaran Lemari Terampil Biologi (LENTERA BIO) sebagai alat bantu belajar yang menarik serta memastikan tepatnya tipe media yang hendak digunakan, karena pemilihan media pembelajaran dapat mempengaruhi keefektifan dalam belajar. Oleh karena itu, kedudukan media dalam pembelajaran sangat berpengaruh terhadap ketepatan dari tipe media yang hendak digunakan.¹⁵ Selain itu, model pembelajaran yang digunakan yaitu model pembelajaran *team games tournament* (TGT) karena tipe model pembelajaran ini secara kelompok/tim yang menuntut keaktifan setiap peserta didik dalam proses pembelajaran dengan menggunakan metode *games* agar peserta didik tidak jenuh dan lebih semangat dalam mengikuti proses pembelajaran di dalam kelas. Dengan kata lain, pembelajaran dengan menggunakan model TGT dapat menuntun peserta didik untuk berpartisipasi secara aktif, kreatif, dan meningkatkan kemampuan mereka untuk berpikir kritis dan bekerja sama.¹⁶

Berdasarkan uraian diatas peneliti termotivasi untuk mengembangkan

¹⁴ Moto, Maklonia Meling, "Pengaruh Penggunaan Media Pembelajaran Dalam Dunia Pendidikan", *Indonesian Jurnal Of Primary Education* 3, no. 1 (2019): h. 20.

¹⁵Abidin, "Penerapan pemilihan media pembelajaran" *Edcomtech Jurnal Kajian Teknologi Pendidikan* 1, no. 1 (2017): h..9-20.

¹⁶Purnamasari, "Pengaruh Model Pembelajaran Kooperatif Tipe *Team Games Tournament* (TGT) Terhadap Kemandirian Belajar dan Peningkatan Kemampuan Penalaran dan Koneksi Matematik Peserta didik SMPN 1 Kota Tasikmalaya" *Jurnal Pendidikan dan Keguruan* 1, no. 1 (2014): h. 2.

sebuah media yang inovatif dan dapat diterapkan pada kegiatan pembelajaran sebagai solusi dari berbagai masalah yang dipaparkan di atas serta sesuai dengan kebutuhan peserta didik. Kemudian, peneliti juga mempertimbangkan gaya belajar peserta didik dengan mengetahui gaya belajar peserta didik, pendidik dapat membantu peserta didik belajar sesuai dengan *style* yang dimiliki sehingga prestasi belajar peserta didik dapat tumbuh dengan baik sesuai dengan gaya belajarnya.¹⁷ Hasilnya, peneliti menyimpulkan salah satu media yang cocok dan dapat diterapkan untuk mengatasi permasalahan tersebut. Media pembelajaran tersebut ialah media yang dikemas dalam bentuk media Lemari Terampil yang berisikan torso dengan tujuan untuk memudahkan peserta didik dalam mengetahui bentuk anatomi dari organ-organ sistem pernapasan dan dapat melihat secara langsung (visual) bentuk dari organ pernapasan pada manusia.

Berdasarkan uraian diatas, maka peneliti mengangkat judul **“Pengembangan Media Pembelajaran Lemari Terampil Biologi (LENTERA BIO) Materi Sistem Pernapasan Kelas XI IPA di SMAN 2 Jeneponto”**.

B. Fokus Penelitian dan Deskripsi Produk

1. Fokus Penelitian

Judul penelitian ini adalah “Pengembangan Media Pembelajaran Lemari Terampil Biologi (LENTERA BIO) Materi Sistem Pernapasan Kelas XI IPA di SMAN

¹⁷ Widyanti. 2013. Pentingnya mengetahui Gaya Belajar Siswa dalam Kegiatan Pembelajaran di Kelas. *ERUDIO*. 2(1).

2 Jeneponto”, oleh sebab itu peneliti berfokus kepada pengembangan media pembelajaran visual berupa torso (patung) organ pada sistem pernapasan manusia yang dilengkapi dengan *mystery box* dan kartu-kartu pertanyaan materi terkait sistem pernapasan kelas XI SMAN 2 Jeneponto. Jenis penelitian yang akan dilakukan oleh peneliti adalah penelitian dan pengembangan (*Research and Development*), dengan model pengembangan ADDIE (*Analysis, Design, Development, Implementation and Evaluation*).

2. Spesifikasi Produk

Media pembelajaran Lemari Terampil Biologi (LENTERA BIO) dibuat dalam bentuk segi empat berukuran 70 cm x 60 cm x 15 cm yang menyerupai bentuk lemari. Lemari terampil ini terbuat dari bahan tripleks bertujuan agar media pembelajaran tidak mudah rusak dan awet sehingga dapat digunakan dalam jangka panjang. Memiliki 2 sekat yang ada didalamnya, sekat pertama berisi torso organ pernapasan pada manusia yang dibuat dari leburan kertas dicampur dengan lem kemudian di bentuk menjadi organ sistem pernapasan dan sekat kedua berisi 4 laci. Satu laci merupakan *mystery box* yang berisi kartu memuat penambahan poin dalam menjawab soal, mendiskusikan jawaban dengan teman kelompok, tambahan waktu untuk menjawab soal dan pengurangan nilai ketika salah menjawab soal. Kemudian 3 laci lainnya berisi kartu soal terkait materi sistem pernapasan.

Jumlah kartu soal yang dibuat sebanyak 26 dan masing-masing laci

diberikan 8 kartu soal, kartu soal berbentuk segi empat dan dibuat dari kertas karton dan di laminating agar kartu soal dapat tahan lama ketika dipakai. Media pembelajaran Lentera Bio pada saat digunakan dalam kelas dipadukan dengan model pembelajaran *Team Games Tournament* (TGT) sebagai media pembelajaran yang bermanfaat agar proses pembelajaran tidak monoton, membosankan dan menarik minat belajar peserta didik.

C. Rumusan Masalah

Berdasarkan latar belakang masalah yang diuraikan diatas maka rumusan masalah sebagai berikut :

1. Bagaimana proses pengembangan media pembelajaran Lentera Bio materi sistem pernapasan kelas XI IPA di SMAN 2 Jeneponto?
2. Bagaimana tingkat kevalidan media pembelajaran Lentera Bio materi sistem pernapasan kelas XI IPA di SMAN 2 Jeneponto?
3. Bagaimana tingkat kepraktisan media pembelajaran Lentera Bio materi sistem pernapasan kelas XI IPA di SMAN 2 Jeneponto?
4. Bagaimana tingkat keefektifan media pembelajaran Lentera Bio materi sistem pernapasan kelas XI IPA SMAN di 2 Jeneponto?

D. Kajian Pustaka

Hasil penelitian yang berkaitan dengan pengembangan media pembelajaran Lemari Terampil Biologi (LENTERA BIO) Materi Sistem Pernapasan Kelas XI IPA di SMAN 2 Jeneponto sebagai berikut :

1. Penelitian dengan judul “Validasi media pembelajaran lemari pintar di RA AL Kholafiyah Probolinggo” yang dilakukan Rofikha Nuriyanti dan Linda kurnia Supraptiningsih telah melakukan suatu penelitian tahun 2019. Fokus penelitian adalah pada kekurangan media pembelajaran untuk anak-anak TK/RA. Penggunaan buku cetak dianggap kurang memotivasi dan kurang sehingga prestasi belajar mereka tidak mencapai potensi optimal.¹⁸
2. Penelitian dengan judul “Pengembangan Media Lemkasia (Lemari Kerangka Manusia) Pada Materi Rangka Tubuh Manusia Untuk Meningkatkan Minat Belajar Ipa Kelas V Mi Miftahul Falaah Manisrenggo Kota Kediri” oleh Sholikha, Afiffatus melakukan penelitian pada tahun 2022. Berdasarkan penilaian peserta didik, temuan penelitian menunjukkan bahwa LEMKASIA (Lemari Kerangka Manusia) terbukti efektif sebagai media pembelajaran dalam pembelajaran tematik IPA dengan skor rata-rata 88,57%.¹⁹
3. Penelitian dengan judul “Pengembangan Media Lesima (Lemari Siang Dan Malam) Pada Tema 3 Terhadap Hasil Belajar Siswa Kelas 1 Sekolah Dasar Tahun Ajaran 2021/2022” oleh Friska Arista Taslim telah melakukan

¹⁸ Rofikha Nuriyanti dan Linda kurnia Supraptiningsih, “Validasi media pembelajaran lemari pintar di RA AL Kholafiyah Probolinggo”, *Skripsi* (Jawa Timur, Universitas Panca Marga Probolinggo, 2019).

¹⁹ Sholikha, Afiffatus “Pengembangan Media Lemkasia (Lemari Kerangka Manusia) Pada Materi Rangka Tubuh Manusia Untuk Meningkatkan Minat Belajar Ipa Kelas V Mi Miftahul Falaah Manisrenggo Kota Kediri”. *Skripsi* (IAIN Kediri: 2020).

penelitian pada tahun 2022. Produk pengembangan media Lesima mempunyai nilai validasi materi sebesar 87% (sangat valid) dan nilai validasi ahli media sebesar 90% (sangat valid). Selain itu, data angket respon kepraktisan sebesar 93,33% (sangat praktis).²⁰

4. Penelitian dengan judul “Pengembangan Alat Peraga Lemari Pendingin Sebagai Media Pembelajaran Pada Mata Kuliah Perancangan Sistem Refrigerasi” Setiawan Totok telah melakukan penelitian pada tahun 2020. Hasil validasi menunjukkan bahwa: uji coba kelompok kecil persentase 91,60%, uji coba kelompok besar persentase 91,12%, ahli materi nilai persentase 97,00%, dan ahli media persentase 100%.²¹
5. Penelitian dengan judul “Pengembangan Media Lemari Tematik Tema 1 “Diriku” Dan Subtema 1 “Aku Dan Teman Baru” Pada Kelas 1 SD” Wilujeng Rahmah Islamiati telah melakukan penelitian pada tahun 2020. Hasil validasi Pengembangan Media Lemari Tematik, yang dievaluasi oleh ahli materi, mengalami revisi sebesar 94%, sementara validasi media mengalami revisi sebesar 90%. Pengujian media menunjukkan bahwa peserta didik berhasil menyelesaikan soal dengan persentase 95,2%.²²

²⁰ Friska, Arsita Taslim “Pengembangan Media Lesima (Lemari Siang Dan Malam) Pada Tema 3 Terhadap Hasil Belajar Siswa Kelas 1 Sekolah Dasar Tahun Ajaran 2021/2022”. *Skripsi* (Universitas Muhammadiyah Mataram: 2022).

²¹ Setyawan, Totok “Pengembangan Alat Peraga Lemari Pendingin Sebagai Media Pembelajaran Pada Mata Kuliah Perancangan Sistem Refrigerasi”. *Skripsi* (Universitas Pendidikan Ganesha: 2020).

²² wilujeng, Rahmah Islamiati “Pengembangan Media Lemari Tematik Tema 1 “Diriku” Dan Subtema 1 “Aku Dan Teman Baru” Pada Kelas 1 SD”. *Skripsi* (Universitas Muhammadiyah

Perbedaan media Lemari Terampil Biologi (Lentera Bio) yang peneliti kembangkan dengan media lemari yang telah dikembangkan secara keseluruhan yaitu dari segi bentuk, Lemari Terampil Biologi yang peneliti buat berbentuk segi empat dengan 2 sekat dan memiliki 4 laci sedangkan media sebelumnya hanya berbentuk segi empat dan tidak memiliki laci. Memiliki torso organ pernapasan yakni paru-paru, infografis terkait sistem pernapasan manusia, *mystery box* dan dilengkapi dengan laci kartu-kartu soal sedangkan media lemari sebelumnya hanya berisikan gabungan beberapa materi pelajaran. Kemudian perbedaan juga dari segi materi yang peneliti ambil mengenai materi sistem pernapasan sedangkan penelitian terdahulu kebanyakan mengenai materi tematik dan kerangka manusia.

E. Tujuan Penelitian dan Manfaat Penelitian

1. Tujuan Peneliiian

Tujuan penelitian ini dilaksanakan adalah untuk :

- a. Untuk mengembangkan media pembelajaran Lentera Bio materi sistem pernapasan kelas XI IPA SMAN 2 Jenepono.
- b. Untuk mengetahui tingkat kevalidan media pembelajaran Lentera Bio materi sistem pernapasan kelas XI IPA SMAN 2 Jenepono.
- c. Untuk mengetahui tingkat kepraktisan media pembelajaran Lentera Bio

materi sistem pernapasan kelas XI IPA SMAN 2 Jeneponto.

- d. Untuk mengetahui tingkat keefektifan media pembelajaran Lentera Bio materi sistem pernapasan kelas XI IPA SMAN 2 Jeneponto.

2. Manfaat Penelitian

Berdasarkan tujuan penelitian di atas, maka manfaat penelitian ini adalah sebagai berikut :

1) Manfaat Teoritis

Manfaat teoritis pada penelitian ini, di antaranya :

- a. Mampu menyajikan referensi baru mengenai media pembelajaran Lemari Terampil Biologi.
- b. Mampu memberikan kontribusi ilmu pengetahuan terutama dalam penerapan media pembelajaran Lemari Terampil Biologi. sebagai bentuk pengembangan media pembelajaran.

2) Manfaat Praktis

Manfaat praktis pada penelitian ini diantaranya sebagai berikut :

- a. Bagi Pendidik
 - 1) Menambah wawasan pendidik mengenai penggunaan dan penerapan dari media pembelajaran yang dikembangkan
 - 2) Memotivasi pendidik agar membuat media pembelajaran yang menarik
 - 3) Mempermudah pendidik untuk menyampaikan materi kepada peserta didik sehingga tercipta suasana pembelajaran yang menyenangkan

b. Bagi Peserta Didik

- 1) Memfasilitasi peserta didik dalam memahami materi dengan mudah
- 2) Merangsang antusias belajar peserta didik agar mampu meningkatkan semangat dan keaktifan peserta didik dalam memahami konsep pembelajaran

c. Bagi Sekolah

- 1) Informasi terkait media pembelajaran semakin bertambah dan bisa digunakan pada proses pembelajaran biologi.
- 2) Munculnya situasi pembelajaran interaktif yang lebih menyenangkan
- 3) Memberikan referensi dalam meningkatkan kualitas pendidikan dan proses belajar mengajar yang dilakukan oleh peserta didik.

d. Bagi Peneliti

- 1) Menambah pengetahuan mengenai penerapan media pembelajaran.
- 2) Dapat menjadi landasan bagi penelitian berikutnya yang berkaitan dengan media pembelajaran.

F. Spesifikasi Produk

Media pembelajaran LENTERA BIO (Lemari Terampil Biologi) dibuat dalam bentuk segi empat berukuran 70 cm x 60 cm x 15 cm yang menyerupai bentuk lemari. Lemari terampil ini terbuat dari bahan tripleks bertujuan agar media pembelajaran tidak mudah rusak dan awet sehingga dapat digunakan dalam jangka panjang. Memiliki 2 sekat yang ada didalamnya, sekat pertama

berisi torso organ pernapasan pada manusia yang dibuat dari leburan kertas dan sekat kedua berisi 4 laci. Satu laci merupakan *mystery box* yang berisi kartu memuat penambahan poin dalam menjawab soal, mendiskusikan jawaban dengan teman kelompok, tambahan waktu untuk menjawab soal dan pengurangan nilai ketika salah menjawab soal. Kemudian 3 laci lainnya berisi kartu soal terkait materi sistem pernapasan.

Jumlah kartu soal yang dibuat sebanyak 24 dan masing-masing laci diberikan 6 kartu soal, kartu soal berbentuk segi empat dan dibuat dari kertas karton yang sudah di laminating agar kartu soal dapat awet dan tidak mudah rusak. Media pembelajaran Lentera Bio pada saat digunakan dalam kelas dipadukan dengan model pembelajaran *Team Games Tournament* (TGT) sebagai media pembelajaran yang bermanfaat agar proses pembelajaran tidak monoton, membosankan dan menarik minat belajar peserta didik.

BAB II

TINJAUAN TEORITIS

A. Penelitian dan Pengembangan

1. Pengembangan Media

Pengembangan ialah serangkaian tindakan dalam menciptakan produk baru atau menyempurnakan produk lama.¹ Pengembangan media pembelajaran melibatkan upaya untuk menemukan, merancang, dan menerapkan metode yang efektif untuk menciptakan pengetahuan baru dan pengaturan pembelajaran yang spesifik. Proses penciptaan pembelajaran terfokus pada perolehan pengetahuan dan penyempurnaan pengalaman belajar.²

Secara keseluruhan, pengembangan bertujuan untuk meningkatkan atau menciptakan produk baru dengan memulai dari analisis literatur tentang produk yang serupa, mengembangkan produk tersebut, melakukan uji coba, dan mengevaluasi kelemahan serta kecocokan produk dengan kebutuhan yang telah ditetapkan.³

2. Langkah-langkah Penelitian Pengembangan

Penelitian pengembangan memiliki berapa tahapan atau proses, yakni:

¹ Sukmadinatasi dan Nana Syaodih, *Metode Penelitian Pendidikan* (Bandung: PT. Remaja Rosdakarya, 2015), h.164.

² Andi Alamsyah, Mantasya dan Andi Tenri Ola Rivai. Pelatihan Pengembangan Variasi Model-Model Pembelajaran Bagi Guru-guru di Sulawesi Selatan. *Jurnal Dedikasi*. (2021) Vol 23 No 1 16-21

³ Irawan Edi Sutarti Tatik, *Kiat Sukses Meraih Hibah Penelitian Pengembangan* (Yogyakarta: CV Budi Utama, 2017), h. 5.

1) menemukan suatu potensi dan masalah, 2) mengumpulkan data, 3) membuat rancangan produk, 4) melakukan proses verifikasi, 5) melakukan revisi desain dari produk, 6) melakukan percobaan terhadap produk, 7) melakukan revisi kedua, 8) melakukan percobaan terhadap penggunaan, 9) melakukan revisi ketiga dan 10) menerapkan produk. Berdasarkan 10 tahapan yang telah dijabarkan, dapat disimpulkan bahwa penelitian dan pengembangan memiliki tahapan yang runtut, sistematis dan setiap tahapan atau langkahnya bersifat prosedural (langkah-langkah yang dilakukan dalam penelitian bermula dari suatu hal yang memiliki sifat sederhana menuju ke proses atau langkah yang lebih kompleks).⁴

Penelitian pengembangan memiliki kemiripan dengan penelitian lainnya, secara umum penelitian pengembangan terlebih dahulu dimulai dengan tahap pembuatan rumusan masalah dan tahap terakhirnya yaitu penyusunan laporan. Langkah-langkah penelitian pengembangan secara lengkap yaitu:

- a. Membuat rumusan masalah dan tujuan dari penelitian yang dipaparkan secara jelas. Melakukan riset pendahuluan dan riset literatur yang konsisten tentang topik riset Anda, dapatkan teori-teori yang dapat mendukung riset Anda, dan konsultasikan dengan para ahli sesuai bidang riset Anda.
- b. Melakukan proses penyusunan rencana dari penelitian pengembangan Anda.

⁴ Rifqi Amin, *Pengembangan Pendidikan Islam; Reinterpretasi Berbasis Interdisipliner* (Yogyakarta: LKiS Pelangi Aksara, 2015), h. 23.

- c. Melakukan penelitian pengembangan dari rancangan yang telah disusun terlebih dahulu.
- d. Melakukan penilaian tahapan, produk, deskripsi data, dan refleksi penelitian.
- e. Membuat susunan laporan penelitian.⁵

3. Model Penelitian Pengembangan

a. Model ADDIE

1) Pengertian Model Pengembangan ADDIE

Model ADDIE (*Analysis, Design, Development, Implementation, dan Evaluation*) merupakan model penelitian yang mendeskripsikan suatu tahapan atau proses yang digunakan dalam mendesain atau merancang proses pembelajaran yang bertujuan untuk menghasilkan suatu rangkaian belajar.⁶ Model ADDIE telah banyak diterapkan pada praktik metode desain dalam pengembangan materi pembelajaran.⁷

2) Langkah-langkah Model Pengembangan ADDIE

Langkah-langkah model pengembangan ADDIE di antaranya:⁸

a) *Analyze*

Analyze merupakan proses menganalisis implikasi yang terkait dengan

⁵ A. Musri Yusuf, *Metode Penelitian; Penelitian Kuantitatif, Penelitian Kualitatif dan Penelitian Gabungan* (Jakarta: Kencana, 2014), h.83.

⁶ Setyosari, Punaji, *Desain Pembelajaran* (Jakarta: PT Bumi Aksara, 2019), h. 66-67.

⁷ Iwan Fachrozi dkk, *Penelitian dan Pengembangan Pendidikan Olahraga*, (Malang: UNIMA Press, 2020), h 125-126.

⁸ Robert Maribe Branch, *Instructional Design: The ADDIE Approach* (USA: Spiringer, 2009), h. 23-152.

pengembangan, kelayakan, persyaratan, metode, atau model pembelajaran modern.

b) *Design*

Desain merupakan perencanaan sebelum membuat media pembelajaran diantaranya yaitu: (1) Menyusun daftar komponen yang dibutuhkan dalam pengembangan media pembelajaran, (2) menyusun tujuan pengembangan media pembelajaran, (3) menyusun instrumen validasi

c) *Develop*

Pengembangan berisikan tahapan kegiatan pengembangan untuk mewujudkan desain produk. Dimana konsep dasar yang dihasilkan akan diimplementasikan ke dalam sebuah produk.

d) *Implement*

Implementasi diartikan sebagai langkah dalam mengimplementasikan rancangan dari produk yang sudah dikembangkan. Produk tersebut kemudian diterapkan pada kondisi yang sebenarnya. Materi pada media pembelajaran yang telah dikembangkan kemudian diimplementasikan sesuai dengan pembelajaran.

e) *Evaluate*

Evaluasi merupakan proses dalam pembelajaran untuk mengevaluasi produk yang telah dirancang. Produk dilakukan revisi kembali berdasarkan saran dan komentar para ahli untuk mengevaluasi kekurangan dari media pembelajaran yang telah dikembangkan agar dapat menghasilkan produk yang

valid, praktis, dan efektif.

3) Kelebihan dan Kekurangan Model Pengembangan ADDIE

Kelebihan model ADDIE diantaranya:

- a) Model desain pembelajaran yang bersifat sederhana dan terstruktur dengan sistematis, sehingga mudah dipelajari oleh pendidik.
- b) Model perancangan pembelajaran yang terdiri dari lima komponen dan saling berkaitan. Artinya, dari tahapan pertama sampai tahapan kelima dalam pengaplikasiannya harus secara sistematis.
- c) Model desain pembelajaran yang memperhatikan perkembangan pada ranah kognitif, afektif dan psikomotorik peserta didik serta bersifat konsisten, dimana tidak dapat berubah-ubah dalam penerapannya.

Kekurangan model ADDIE yaitu terletak pada tahap analisis, di mana pada tahap analisis membutuhkan waktu yang panjang, yaitu pendidik harus menganalisis peserta didik dalam hal analisis kebutuhan dan analisis kinerja, karena kedua komponen analisis ini nantinya akan memperoleh lamanya proses analisis peserta didik sebelum tahap pembelajaran dilaksanakan.⁹

b. Model *Dick and Carey*

1) Pengertian Model Pengembangan *Dick and Carey*

Model pengembangan *Dick and Carey* adalah model yang

⁹ Siti Nurhikmah dkk, 'Desain Pembelajaran PAI Dengan Model ADDIE Pada Materi Beriman Kepada Hari Akhir Di SMA Plus Tebar Ilmu Ciparay', *Al Qalam: Jurnal Ilmiah Keagamaan Dan Kemasyarakatan*, 17.2 (2023), 1046.

pengembangannya menggunakan pendekatan sistem. Ada beberapa komponen untuk penciptaan atau desain pembelajaran yang lebih luas dalam model ini. Penerapan model Dick and Carey membutuhkan proses yang terstruktur dan merata untuk menciptakan sistem pembelajaran yang optimal untuk mengatasi masalah pembelajaran.

2) Langkah-langkah Model Pengembangan *Dick and Carey*

Model ini memiliki langkah-langkah, yaitu: 1) analisis kebutuhan dalam penetapan tujuan, 2) analisis pedagogis, 3) analisis peserta didik dan konteksnya, 4) implementasi rumusan tujuan, 5) pengembangan perangkat penilaian, 6) pengembangan strategi pembelajaran, 7) pengembangan dan pemilihan materi pembelajaran, 8) proses penilaian formatif, 9) pelaksanaan kemajuan perbaikan, dan 10) merancang dan melakukan penilaian sumatif.¹⁰

3) Kelebihan dan Kekurangan Model Pengembangan *Dick and Carey*

Kelebihan model *Dick and Carey* sebagai berikut:

- a) Setiap langkah jelas, sehingga dapat diikuti
- b) Teratur, efektif dan efisiensi dalam pelaksanaan
- c) Merupakan model atau perencanaan pembelajaran yang terperinci, sehingga mudah diikuti
- d) Adanya revisi pada analisis instruksional, dimana hal tersebut merupakan hal

¹⁰ Yaumil Qoriah, Sumarno, dan Nurul Umamah, The Development Prehistoric of Jember Tourism Module Using Dick and Carey Model, *Jurnal Historica* 1, no. 1, (2017), h. 102-103.

yang sangat baik, apabila terjadi kesalahan maka segera dapat dilakukan perubahannya pada analisis instruksional tersebut, sebelum kesalahan didalamnya ikut mempengaruhi kesalahan pada komponen setelahnya

- e) Model *Dick and Carey* sangat lengkap komponennya, hampir mencakup semua yang dibutuhkan dalam suatu perencanaan pembelajaran

Kekurangan model *Dick and Carey* sebagai berikut:

- a) Kaku, karena setiap langkah telah ditentukan
- b) Tidak cocok diterapkan dalam e-learning dalam skala
- c) Uji coba tidak diuraikan secara jelas kapan harus dilakukan dan kegiatan revisi harus dilaksanakan setelah diadakan tes formatif
- d) Pada tahap-tahap pengembangan tes hasil belajar, strategi pembelajaran maupun pada pengembangan dan penilaian bahan pembelajaran tidak tampak secara jelas ada tidaknya penilaian pakar (validasi).¹¹

c. Model 4-D (*Four-D*)

1) Pengertian Model Pengembangan 4D

Model pengembangan 4D adalah desain pengembangan yang menyajikan empat langkah. Model pengembangan ini merupakan model pengembangan perangkat yang dikembangkan oleh S. Thagarajan, Dorothy S. Semmel dan Melvyn I. Semmel.

¹¹ Saringatun Mudrikah dkk, *Perencanaan Pembelajaran Di Sekolah: Teori Dan Implementasi* (Jawa Tengah: Pradina Pustaka Grup, 2021), h. 26.

2) Langkah-langkah Model Pengembangan 4D

Langkah-langkah model pengembangan 4D diantaranya:¹²

- a) Tahap *Define* (Pendefinisian): berfokus pada penetapan dan pendeskripsian tujuan serta ruang lingkup materi yang akan dikembangkan dalam perangkat pembelajaran.
- b) Tahap *Design* (Perencanaan): peneliti merancang perangkat pembelajaran yang akan digunakan, termasuk menyusun rencana detail dan spesifik.
- c) Tahap *Develop* (Pengembangan): diharapkan mampu mewujudkan perangkat pembelajaran yang telah direncanakan, dengan perbaikan dan revisi berdasarkan masukan dari para ahli.
- d) Tahap *Disseminate* (Penyebaran): Sesi terakhir ini melibatkan penyebaran dan penerapan perangkat yang telah dikembangkan ke dalam lingkup yang menyeluruh, seperti di kelas, sekolah, atau di tempat lain.¹³

3) Kelebihan dan Kekurangan Model Pengembangan 4D

Kelebihan dari model pengembangan 4D yaitu lebih tepat digunakan untuk pengembangan perangkat pembelajaran, uraian langkahnya lebih lengkap dan sistematis, sedangkan kekurangannya yaitu ketidakjelasan bagian mana yang seharusnya terlebih dahulu antara analisis konsep dan analisis tugas.¹⁴

¹² Sugiono, *Metode Penelitian & Pengembangan (Research and Development)* (Bandung: Alfabeta, 2016), h. 37-38.

¹³ Fitriani Nur, dan Masita, *Pengembangan Pembelajaran Matematika* (Makassar: PT. Nas Media Indonesia, 2022), h. 114-116.

¹⁴ Andi Ika Prasasti Abrar, *Model E-Split Classroom Untuk Melatih Keterampilan Berpikir Tingkat Tinggi Dan Kemandirian Belajar* (Jawa Tengah: NEM, 2022), h. 76.

d. Model PLOMP

1) Pengertian Model Pengembangan PLOMP

Model pengembangan PLOMP merupakan model yang banyak digunakan untuk penelitian pengembangan pada tahap penyelesaian skripsi, thesis dan disertasi. Model ini dapat menyesuaikan dengan karakteristik penelitian yang dilakukan, sehingga dipandang tidak kaku dan lebih luwes.¹⁵

2) Langkah-langkah Model Pengembangan PLOMP

Model pengembangan ini terdiri atas beberapa tahap yaitu sebagai berikut:¹⁶

- a) Investigasi awal, merupakan tahap awal dalam penelitian dan pengembangan model PLOMP. Pada tahap ini dilakukan analisis kurikulum, analisis peserta didik dan analisis materi sesuai dengan kebutuhan penelitian.
- b) Tahap desain, tahap ini merupakan tahap perancangan desain sebagai solusi dari masalah yang ditemukan pada tahap pertama. Tahap ini akan menghasilkan model awal dari produk yang ingin dikembangkan.
- c) Tahap Realisasi/Konstruksi, pada tahap ini rancangan produk kemudian dibuat dan direalisasikan sebagai prototype 1 dan diberikan kepada validator untuk diuji.

¹⁵ Ajeng Arianatasari dan Luqman Hakim, 'Penerapan Desain Model Plomp Pada Pengembangan Buku Teks Berbasis Guided Inquiry', *Jurnal Pendidikan Akuntansi*, 6.1 (2018), 37.

¹⁶ Nur Fadillah Andi Maulana dan Syahrani, 'Nur Fadillah, Andi Maulana Dan Syahrani', *Engembangan Penuntun Praktikum Biologi Berbasis Lingkungan Pada Materi Klasifikasi Makhluk Hidup Peserta Didik Kelas X SMA 7 Pinrang*, 1.2 (2019), 20.

- d) Tahap Test, Evaluasi dan Revisi, tahap ini merupakan tahap validasi produk yang dikembangkan yang selanjutnya akan direvisi terkait saran masukan validator. Produk yang telah divalidasi akan diuji keefektifan dan kepraktisannya.
- e) Tahap Implementasi, produk yang dinyatakan valid, praktis dan efektif selanjutnya diterapkan di wilayah yang lebih luas

3) Kelebihan dan Kekurangan Model Pengembangan PLOMP

Kelebihan model Plomp ini metode kerjanya sistematis menuju pemecahan dari masalah yang ada dan menggunakan pendekatan sistem dengan uraian Langkah-langkah yang lengkap.¹⁷

Kekurangan model Plomp sebagai berikut:¹⁸

- a) Membutuhkan dana yang tidak sedikit karena memerlukan validator ahli dan uji coba produk berulang kali
- b) Memerlukan waktu yang relatif panjang karena prosedur yang ditempuh relatif kompleks

B. Media Pembelajaran

Pembelajaran ialah upaya agar tujuan dari pendidikan tercapai dengan sempurna. Ketika tidak ada sebuah interaksi pengajaran oleh peserta didik dan

¹⁷ Kusnaeni Marungkil Pasaribu dan I Komang Werdhiana, 'Pengembangan Perangkat Pembelajaran Fisika Kelas X Dengan Model Plomp Di SMA Negeri 5 Palu', *Jurnal Mitra Sains*, 5.1 (2017), 78.

¹⁸ Djoko Adi Walujo dan Achmad Noor Fatirul, *Metode Penelitian Pengembangan Bidang Pembelajaran (Edisi Khusus Mahasiswa Pendidikan Dan Pendidik)* (Tangerang: Pascal Book, 2021), h. 33.

pendidik maka tujuan pendidikan itu sendiri tidak dapat tercapai. Jika dilihat dari perspektif lain, keberhasilan atau kegagalan tahap pembelajaran di kelas dapat terjadi oleh beragam faktor, seperti keahlian pendidik, fasilitas pendukung, dan penggunaan media dalam proses pembelajaran.¹⁹

1. Pengertian Media Pembelajaran

Bentuk jamak dari “media”, yang berasal dari bahasa Latin “*medius*”, dan berarti pembawa pesan atau perantara. Beberapa media bisa berperan sebagai sumber pembelajaran ketika digunakan untuk menyampaikan pesan-pesan tujuan pembelajaran. Media pembelajaran merupakan sumber pendidikan yang memuat isi atau pesan yang harus dipahami untuk mencapai hasil belajar yang diinginkan. Untuk membuat peserta didik tertarik pada proses pembelajaran, pendidik harus menggunakan metode pengajaran yang inovatif dan kreatif.²⁰

Menggunakan bahan ajar perlu karena peserta didik dalam tahapan pembelajaran sangat tergantung pada berbagai kegiatan yang dapat secara tidak langsung memperluas pengetahuan dan pemahaman mereka tentang mata pelajaran tertentu. Penting untuk menciptakan kondisi pembelajaran yang dapat meningkatkan efektivitas belajar, membangkitkan motivasi intrinsik peserta didik, dan mengubah segala sesuatu di sekitarnya menjadi kesempatan belajar.

¹⁹ Leo Agung, Character Educational Integration In Social Studies Learning. *International Journal of History Education* 12, no. 2, (2011), h. 392.

²⁰Rudi Susilana dan Cepi Riyana, *Media Pembelajaran* (Bandung: CV Wacana Prima, 2009), h. 6-7.

Pemilihan media yang sesuai memiliki potensi untuk merangsang berbagai aspek mental dan emosional peserta didik, termasuk motivasi dan perhatian pada kegiatan pembelajaran.²¹

2. Jenis-Jenis Media Pembelajaran

Batubara membagi jenis media pembelajaran menjadi tujuh jenis, yaitu:

- a. Benda nyata, yakni objek yang terlihat dengan mata dan tidak memerlukan penggunaan alat apapun, seperti tanaman dan hewan.
- b. Orang, orang yang berperan dalam menyampaikan atau menyampaikan pesan atau informasi, misalnya pengajar atau jurnalis.
- c. Model adalah benda tiga dimensi yang dapat disentuh untuk digunakan, misalnya, replika, globe, atau lainnya. Teks, berupa rangkaian huruf atau angka yang mengandung informasi tertentu, kemungkinan berupa buku.
- d. Visual, media grafis yang mendistribusikan informasi yang terlihat oleh penerima informasi seperti gambar (poster), bagan, grafik dan sejenisnya.
- e. Audio, alat komunikasi yang dapat didengar oleh penerima, seperti MP3, radio, siaran audio, dan lain-lain.
- f. Dukungan multi media, perangkat atau komputer yang menggabungkan beberapa media menjadi satu produk seperti video, animasi dan kelas virtual.²²

²¹ Nunu Mahnun, Media Pembelajaran (Kajian Terhadap Langkah-Langkah Pemilihan Media dan Implementasinya dalam Pembelajaran), *Jurnal Pemikiran Islam* 37, no. 1, (2012), h. 27-33.

²² Hamdan Husein Batubara, *Media Pembelajaran Efektif*, (Semarang: Fatawa Publishing, 2020), h. 7.

Jenis media pembelajaran dapat dibagi menjadi tiga kategori berdasarkan persepsi indra manusia:

- a. Media audio. Menyampaikan informasi melalui pendengaran, seperti radio, piringan hitam, DVD, atau rekaman suara.
- b. Media visual. Media ini menyampaikan informasi melalui penglihatan seperti benda nyata atau model tiruan.
- c. Media audio visual. Menggabungkan pendengaran dan penglihatan untuk menyampaikan informasi.²³

3. Kriteria Pemilihan Media

Seorang pendidik memiliki tanggung jawab penting dalam melaksanakan kegiatan pembelajaran dengan peserta didik. Salah satu langkah kunci dalam menghasilkan proses pembelajaran berkualitas ialah menetapkan media pembelajaran yang cocok. Oleh karena itu, pendidik perlu mempertimbangkan mutu media dari segi produk.²⁴

Memilih media yang tepat dalam proses pembelajaran sebenarnya sangat sederhana. Pemilihan media didasarkan pada kebutuhan dan tujuan yang ingin dicapai. Faktor-faktor yang perlu diperhatikan dalam pemilihan media adalah tujuan pengajaran, karakteristik dan jenis pembelajaran peserta didik (gambar,

²³ Pakpahan, Andrew Fernando *et al.* *Pengembangan Media Pembelajaran* (Medan: Yayasan Kita Menulis, 2020), h. 63-66.

²⁴ Puspyta Sari. Analisis terhadap Kerucut Pengalaman Edgar Dale dan Keragaman Gaya Belajar untuk Memilih Media yang Tepat dalam Pembelajaran. *Jurnal Mudir*, Vol 1, No. 1, (2019), h. 42-57.

suara, gerak), kondisi lingkungan setempat, dan tujuan pembelajaran, serta ruang lingkup layanan yang akan diterima. Dalam pemilihan media tidak lepas dari konteks yang ada karena media termasuk dalam komponen pedagogis keseluruhan dari sistem, sehingga banyak faktor yang dipertimbangkan, seperti strategi pembelajaran, alokasi waktu, sumber belajar, alat penilaian ataupun kelompok belajar.²⁵

Ada empat faktor yang menjadi pertimbangan, yaitu keberadaan sumber lokal, meskipun tidak ditemukan dari sumber, maka harus membeli atau mendesainnya sendiri. Yang kedua adalah manusia, fasilitas keuangan dan fisik yang dibutuhkan untuk memproduksi media. Ketiga, faktor jangkauan, kepraktisan dan daya tahan dalam jangka panjang, dimana media ini dapat dengan mudah digunakan dengan alat yang ada, kapan pun dan dimana pun serta nyaman untuk dibawa. Keempat, efektivitas media.²⁶

4. Pengklasifikasian Media Pembelajaran

Media pembelajaran dikelompokkan menjadi lima jenis, diantaranya :

- a. Media berdasarkan makhluk hidup, seperti manusia, hewan, dan tumbuhan, contohnya guru, instruktur, pengamatan tumbuhan hewan dan hewan.

²⁵ Yuni Rindiantika, Penerapan Media Dalam Kegiatan Pembelajaran Bahasa Inggris: Kajian Teoritik. *Jurnal Intelegensia*, Vol. 3, No. 1, (April 2018), h. 1-13.

²⁶ Syahidul Haq Chotib, Prinsip Dasar Pertimbangan Pemilihan Media Pembelajaran, *Jurnal PGMI* 1, no. 2, (2018), h. 109-115.

- b. Media berdasarkan cetak, meskipun tampaknya kuno, media cetak masih banyak digunakan oleh pendidik saat ini. Contohnya termasuk majalah ilmiah dan buku cetak.
- c. Media berdasarkan visual, menyertakan slide bagan, grafik dan lainnya.
- d. Media berdasarkan audio-visual, Di era digital ini, materi pembelajaran sering disampaikan melalui power point, video dari YouTube, dan film.
- e. Media berdasarkan komputer, termasuk proses bantuan komputer.²⁷

C. Lemari Terampil Biologi (LENTERA BIO)

Lemari merupakan benda yang berfungsi menyimpan arsip, yaitu segala sesuatu yang penting dan perlu disimpan. Bentuk dari lemari ini sangat beragam dengan ukuran yang bervariasi pula. Ukurannya sendiri bisa disesuaikan dengan kebutuhan area yang dimiliki. Begitu juga desainnya. Penataan laci dan partisi serta bilik di lemari dapat digunakan untuk menyimpan berbagai jenis dokumen dan arsip.²⁸

Media LENTERA BIO (Lemari Terampil Biologi) merupakan inovasi yang menggunakan model torso organ pernapasan manusia. Model ini adalah replika yang menyerupai bentuk asli, sehingga tampak sama dengan objek sebenarnya. Ketika media visual tidak dapat menyampaikan informasi secara jelas tentang

²⁷ Mustofa Abi Hamid, dkk. *Media Pembelajaran* (Medan: Yayasan Kita Menulis, 2020), h. 19.

²⁸ Astuti, Fitriyani (2021) *Rancang Bangun Keamanan Pintu Lemari Penyimpanan Di Bengkel Pcb Politeknik Negeri Sriwijaya Dengan Sim900a Berbasis Android (Hardware)*. *Other Thesis* (Politeknik Negeri Sriwijaya: 2021).

suatu objek, replika ini mampu mengatasi kekurangan tersebut. Torso berfungsi sebagai alat peraga berupa patung manusia yang memperlihatkan organ-organ tubuh, mengamati secara langsung kepada peserta didik mengenai peletakan dan fungsi organ-organ tersebut.²⁹

Dalam pembelajaran IPA di kelas, media torso digunakan sebagai alat atau media tiga dimensi. Fungsinya adalah untuk menggantikan tubuh manusia dengan menampilkan berbagai organ sehingga memberikan pemahaman menyeluruh tentang fungsinya. Dengan memanfaatkan media ini, peserta didik bisa mendapatkan pemahaman yang jelas tentang struktur tubuh manusia, termasuk bagian dalamnya.³⁰

Media torso didefinisikan sebagai suatu bentuk tiruan (replika) dari benda nyata, sehingga memiliki bentuk atau konstruksi yang sama atau serupa dengan benda yang dijadikan tiruan atau contohnya. Torso adalah model atau alat peraga berupa patung manusia lengkap beserta organ tubuh manusia, dan model tiruan yang memberikan pengamatan langsung secara optimal kepada para murid mengenai letak dan ukuran dari organ tubuh yang sebenarnya.³¹

Alat peraga adalah sebuah instrumen yang dipakai selama proses belajar

²⁹ Benny A. Pribadi, *“Media dan Teknologi Dalam Pembelajaran”*, (Jakarta: Kencana, 2017), h. 45-46.

³⁰ Feri Irwan, Khairil Hadi, dan Arief Aulia Rahman, “Pengaruh Pembelajaran Discovery Learning Berbasis Media Torso Pada Materi Sistem Pernafasan Terhadap Hasil Belajar Siswa Kelas XI SMA Negeri 1 Pante Ceureumen Kec Pante Ceureumen Kab Aceh Barat”, *Jurnal Ilmiah Pendidikan*, Vol 7, No. 1, (2020), 78.

³¹ Theresia Suryati, Marlinda Mulu, dan Mariana Jeduet, “Pengaruh Penggunaan Media Torso Terhadap Hasil Belajar IPA 2.

mengajar. Ini terdiri dari dua jenis: dua dimensi dan tiga dimensi, seperti poster, peta, globe, torso, dan patung. Digunakan sebagai produk pada media pembelajaran untuk memperdalam pemahaman peserta didik terkait materi pelajaran.³²

D. Model Pembelajaran

1. Pengertian Model Pembelajaran

Model pembelajaran ialah strategi pendekatan untuk menata tahapan pembelajaran serta mengubah perilaku peserta didik demi meningkatkan motivasi mereka. Konsep model pembelajaran meliputi aspek yang lebih luas, karena identik oleh gaya belajar yang dilakukan peserta didik dan peningkatan prestasi belajar mereka. Aspek yang lebih luas ini mencakup: (1) dasar konseptual dibangun oleh pembuat atau pengembang model pembelajaran; (2) pengetahuan terkait bagaimana peserta didik dalam belajar dan (3) penyesuaian metode pembelajaran yang digunakan.³³

Model pembelajaran juga memiliki peran khusus dalam suatu kegiatan pembelajaran. Peran atau fungsi model pembelajaran yakni sebagai berikut :

- 1) Membantu guru menciptakan perubahan perilaku siswa yang diinginkan.
- 2) Membantu guru dalam menentukan cara dan sarana untuk menciptakan

³² Hamansah dan Muhammad Danial. "Efektifitas Penggunaan Alat Peraga dalam Pembelajaran Biologi Pada Pokok Bahasan Sistem Sirkulasi Darah Manusia Siswa Kelas 2 di MAN Binamu Jeneponto". *Jurnal Biotek* 1, no. 1 (2013): h. 79

³³Ponidi, dkk, *Model Pembelajaran Inovatif dan Efektif*, (Jawa Barat: CV. Adanu Abimata, 2020), h. 10.

lingkungan yang sesuai dalam melaksanakan pembelajaran.

- 3) Membantu menciptakan interaksi antara guru dan peserta didik yang diinginkan selama proses pembelajaran berlangsung.
- 4) Membantu guru dalam merancang kegiatan pendidikan atau pembelajaran yang sesuai.³⁴

a. Jenis-Jenis Model Pembelajaran

1) Model Pembelajaran *Discovery/Inquiry*

Discovery/Inquiry ialah serangkaian tahapan pembelajaran memanfaatkan sepenuhnya potensi peserta didik untuk melakukan penelitian dan penyelidikan secara terstruktur, analitis, dan logis. Tujuannya adalah agar dapat menemukan nilai koognitif, psikomotorik dan afektif secara mandiri sehingga akan memunculkan perubahan dalam perilaku peserta didik.³⁵

2) Model Pembelajaran Berbasis Masalah

Melalui pendekatan proses peserta didik diberi kesempatan kegiatan menyelesaikan masalah dunia nyata dengan tujuan meningkatkan pengetahuan, keterampilan dan rasa percaya diri. Tahapan ini menggunakan masalah sebagai stimulus utama untuk mendorong keterlibatan siswa dalam proses pembelajaran. Masalah yang dihadapi biasanya terkait dengan materi pelajaran yang dipelajari

³⁴Isrok'atun dan Amelia Rosmala, *Model-Model Pembelajaran Matematika* (Jakarta: Bumi Aksara, 2018), h. 27.

³⁵Akhmad Yazidi, "Memahami Model-Model Pembelajaran dalam Kurikulum 2013 (The Understanding Of Model Of Teaching In Curriculum 2013)", *Jurnal Bahasa, Sastra dan Pembelajaran* 4, no. 1 (2017): h. 91

dan digunakan untuk menarik minat siswa sebelum memulai pembelajaran lebih lanjut.³⁶

3) Model Pembelajaran Kontekstual

Pembelajaran kontekstual ialah sebuah pendekatan pembelajaran mendorong peserta didik dalam mengaitkan koognitif mereka dengan aplikasinya dalam kehidupan keluarga dan masyarakat. Melalui pembelajaran dan pengajaran kontekstual, peserta didik diajak untuk mengkombinasikan pengalaman hidup dan proses pembelajaran. Dalam kerangka ini, materi pelajaran dianggap sebagai sarana untuk memperkaya pengetahuan yang dimiliki.³⁷

4) Model Pembelajaran Berbasis Proyek

Model pembelajaran berbasis proyek (*project based learning model*) merupakan pembelajaran yang berpusat pada proses, relatif berjangka waktu, berfokus pada masalah, unit pembelajaran bermakna dengan memadukan konsep-konsep dari sejumlah komponen baik itu pengetahuan, disiplin ilmu atau lapangan. Pembelajaran berbasis proyek, kegiatan pembelajaran berlangsung secara kolaboratif dalam kelompok yang heterogen.³⁸

³⁶Yuyu Yuliati, "Peningkatan Keterampilan Proses Sains Siswa Sekolah Dasar Melalui Model Pembelajaran Berbasis Masalah", *Jurnal Cakrawali Pendas* 2, no. 2 (2016): h. 74

³⁷Emi Ramdani, "Model Pembelajaran Kontekstual Berbasis Kearifan Lokal Sebagai Penguatan Pendidik Karakter", *Jurnal Pendidikan Ilmu-Ilmu Sosial* 10, no.1 (2018): h. 4

³⁸Yulita Dyah, Subiki dan Rif'ati, "Model Pembelajaran Berbasik Proyek (Project Based Learning Model) Pada Pembelajaran Fisika Disma", *Jurnal Pembelajaran Fisika*, no. 2 (2016): h.12

5) Model Pembelajaran Kooperatif

Pembelajaran berfokus mengenai partisipasi aktif, proses pembelajaran, serta mendorong peserta didik untuk bekerja sama guna memperoleh pengetahuan mendalam terkait topik dalam pelajaran, sekaligus memperkuat hubungan sosial di antara anggota kelompok.³⁹

Dalam pembelajaran kooperatif terdapat beberapa ciri-ciri yang akan dijelaskan yaitu sebagai berikut:⁴⁰

- a) Peserta didik dalam kelompok secara kooperatif menyelesaikan materi belajar sesuai kompetensi dasar yang akan dicapai.
- b) Kelompok dibentuk dari peserta didik yang memiliki kemampuan yang berbeda-beda, baik tingkat kemampuan tinggi, sedang dan rendah. Jika mungkin anggota kelompok berasal dari ras, budaya, suku, yang berbeda serta memperhatikan kesetaraan gender.
- c) Penghargaan lebih menekankan pada kelompok daripada masing-masing individu. Pembelajaran kooperatif tidak hanya mengajarkan kepada peserta didik untuk bekerja sama, tetapi juga mengajarkan untuk menyelesaikan materi secara mandiri, tidak membedakan unsur sosial seperti ras, suku dan budaya dan penghargaan yang tinggi terhadap kelompok-kelompok.

³⁹Ramli Abdullah, "Pengaruh Penerapan Model Pembelajaran Kooperatif Tipe Jigsaw Pada Mata Pelajaran Kimia Di Madrasah Aliyah", *Lantanida Journal* 5, no. 1 (2017): h. 15

⁴⁰Zuriatun Hasanah, "Model Pembelajaran Kooperatif Dalam Menumbuhkan Keaktifan Belajar Siswa", *Jurnal Studi Kemahasiswaan* 1, no.1 (2021): h. 3

Model pembelajaran *Teams Games Tournament* (TGT) pertama kali diperkenalkan dan diterapkan oleh Davied Devries dan Keith Edward pada tahun 1972. Kemudian dikembangkan dan disempurnakan oleh Devries dan Slavin pada tahun 1978.⁴¹ Model TGT merupakan suatu teknik model pembelajaran kooperatif yang memadukan kelompok belajar dengan tim kompetisi dan dapat digunakan untuk meningkatkan pembelajaran berbagai fakta, konsep dan keterampilan. Pembelajaran dengan model ini akan merangsang keaktifan peserta didik karena dalam *Teams Games Tournament* semua peserta didik aktif dalam menyuarakan pendapatnya, peserta didik, dengan kemampuan kelompok bawah dan atas bekerja sama untuk memecahkan masalah yang diberikan dalam pembelajaran. Penghargaan yang didapatkan oleh kelompok sangat ditentukan oleh keberhasilan penguasaan materi setiap anggota kelompok.⁴²

b. Model Pembelajaran *Teams Games Tournament* (TGT)

Model pembelajaran kooperatif tipe *Teams Games Tournament* (TGT) merupakan model pembelajaran yang menempatkan siswa untuk belajar secara berkelompok dimana setiap kelompok terdiri dari siswa dengan tingkat kemampuan kognitif, jenis kelamin, latar belakang ras dan suku yang berbeda-beda. Kegiatan pembelajaran dengan model TGT diawali dengan pemaparan

⁴¹ Utami, Dian, "Pengaruh Model Pembelajaran *Team Games Tournament* Terhadap Minat Belajar Geografi Siswa SMA", *Jurnal Swarnabhumi* 3, no. 2 (2018): h.81

⁴² Widhiastuti, Fachrurrozie, "*Team Games Tournament* (TGT) Sebagai Metode Untuk Meningkatkan Keaktifan dan Kemampuan Belajar", *Jurnal Pendidikan Ekonomi Dinamika Pendidikan* 9, no. 1 (2014): h. 49

materi dan pembagian kelompok belajar. Setiap kelompok akan bersaing untuk mendapatkan skor. Dengan bantuan model ini keaktifan siswa akan meningkat, siswa berpartisipasi aktif dalam mengungkapkan pikiran dan gagasannya. Penerapan model *Teams Games Tournament* (TGT) melibatkan partisipasi aktif seluruh siswa tanpa ada perbedaan status, melibatkan peran tutor sebaya, dan mengandung unsur permainan dan penguatan.⁴³

Teams Games Tournament (TGT) suatu prosedur pembelajaran yang memberikan kesempatan kepada kelompok untuk bersaing dengan kelompok lain agar siswa bersemangat dalam belajar. Berkat permainan dan turnamen yang menjadi ciri khas TGT, siswa menjadi antusias dalam proses pembelajaran karena siswa ingin membuktikan bahwa dirinya mampu menjadi yang terbaik dan menjadi juara dalam kompetisi.⁴⁴ Selain itu, model pembelajaran TGT dapat memberikan kesempatan kepada siswa untuk belajar lebih santai dengan tetap menumbuhkan tanggung jawab, kerjasama, persaingan yang sehat dan keterlibatan belajar.⁴⁵

Model pembelajaran TGT merupakan jenis pembelajaran yang membagi siswa ke dalam kelompok belajar yang terdiri dari 5 sampai 6 orang yang

⁴³ Rahmawati, Anita dan Mukhlis, "Analisa Penerapan Model Pembelajaran *Team Games Tournament* (TGT) Pada Pembelajaran Tematik Integratif", *Jurnal Pendidikan Tambusia* 7, no. 1 (2023): h. 3827-3828

⁴⁴ Thalita, Fitriyani dan Nuryani, "Penerapan Model Pembelajaran TGT Untuk Meningkatkan Keaktifan Belajar Siswa", *Jurnal Pendidikan Guru Sekolah Dasar* 4, no. 2 (2019): h. 149

⁴⁵ Mulyatiningsih, Endang, *Metode Penelitian Terapan Bidang Pendidikan*, (Bandung: Alfabeta, 2014), h. 244

mempunyai kemampuan, jenis kelamin, ras atau suku yang berbeda. Dengan kelompok heterogen ini peserta diajarkan berdiskusi dalam kelompoknya, belajar dan bekerja sama mengerjakan tugas yang diberikan pendidik. Sehingga ketika ada anggota kelompok yang kurang memahami tugas yang diberikan, anggota kelompok yang lain dapat membantu menjelaskannya.⁴⁶

TGT menggunakan permainan akademik, dalam turnamen peserta didik bertanding mewakili tim dengan anggota tim lain yang setara dalam kinerja akademik mereka sebelumnya. Permainan terdiri dari pertanyaan-pertanyaan yang relevan dengan konten yang dirancang untuk mengetes pengetahuan peserta didik yang diperoleh dari prestasi kelas dan tim latihan serta turnamen yang merupakan struktur bagian pelaksanaan permainan tersebut. Dengan menerapkan pembelajaran yang diselingi dengan permainan akan merangsang peserta didik untuk semangat mengikuti pembelajaran. Pembelajaran yang dilakukan melalui permainan akademik bertujuan untuk mengingatkan kembali materi yang telah diajarkan sebelumnya.⁴⁷

Dengan menerapkan model pembelajaran kooperatif tipe *Team Games Tournament* (TGT) diharapkan dapat membuat siswa lebih semangat dalam belajar dan tidak merasa bosan, karena model pembelajaran TGT meliputi

⁴⁶ Hikmah, Yenny dan Riyanto "Penerapan Model Pembelajaran *Team Games Tournament* (TGT) Terhadap Motivasi dan Hasil Belajar Peserta Didik Pada Materi Dunia Hewan Kelas X SMAN Unggul 8 Palembang", *Jurnal Pembelajaran Biologi* 5, no. 1 (2018): h. 48

⁴⁷ Mahardi, Nyoman dan I Gede "Model Pembelajaran *Team Games Tournament* (TGT) Berbasis kearifan Lokal Trikaya Parisudha Terhadap Pendidikan Karakter Gotong Royong dan Hasil Belajar IPA", *Jurnal Pendidikan Multikultural Indonesia* 1, no. 1 (2019): h. 100

permainan/turnamen di kelas yang menjadi pemenangnya. Turnamen ini akan diberikan penghargaan agar siswa termotivasi untuk menjadi yang terbaik. Dengan diadakannya turnamen yang menciptakan suasana kompetisi yang sehat diharapkan dapat memotivasi siswa sehingga dapat mencapai hasil belajar yang optimal.⁴⁸

Langkah-langkah *Team Games Tournament* (TGT) sebagai berikut :

- 1) Penyajian Kelas: Pendidik menyampaikan informasi yang diperlukan dalam pembelajaran, menyampaikan kompetensi yang ingin dicapai, memotivasi siswa dalam belajar.
- 2) *Team*: Pendidik membagi kelas menjadi beberapa kelompok belajar yang heterogen.
- 3) *Games*: Pendidik membimbing peserta didik untuk menjawab pertanyaan dalam permainan.
- 4) *Tournament*: Pendidik mengadakan kompetisi antar kelompok dan memberikan evaluasi untuk mengetahui hasil belajar peserta didik.
- 5) *Team recognition*: Pendidik memberikan penghargaan kepada kelompok belajar atas usaha dan hasil belajar yang telah dicapai peserta didik.⁴⁹

⁴⁸ Hikmah, Yenny dan Riyanto "Penerapan Model Pembelajaran *Team Games Tournament* (TGT) Terhadap Motivasi dan Hasil Belajar Peserta Didik Pada Materi Dunia Hewan Kelas X SMAN Unggul 8 Palembang", *Jurnal Pembelajaran Biologi* 5, no. 1 (2018): h. 49

⁴⁹ Mahardi, Nyoman dan I Gede "Model Pembelajaran *Team Games Tournament* (TGT) Berbasis kearifan Lokal Trikaya Parisudha Terhadap Pendidikan Karakter Gotong Royong dan Hasil Belajar IPA", *Jurnal Pendidikan Multikultural Indonesia* 1, no. 1 (2019): h. 102

Adapun kelebihan dan kekurangan model pembelajaran *time token* sebagai berikut:

Kelebihan model pembelajaran *Team Games Tournament* (TGT):

- a) Melatih peserta didik mengungkap dan menyampaikan ide/gagasannya.
- b) Melatih peserta didik untuk menghargai pendapat dan gagasan orang lain.
- c) Menumbuhkan rasa tanggung jawab social.
- d) Melatih siswa untuk mampu mengaktualisasikan dan mengoptimalkan dirinya menghadapi perubahan yang terjadi.⁵⁰
- e) Rasa percaya diri peserta didik menjadi lebih tinggi.
- f) Perilaku mengganggu peserta didik lain menjadi kecil.
- g) Motivasi belajar peserta didik bertambah.
- h) Meningkatkan kepekaan antara peserta didik juga dengan pendidik.
- i) Kerja sama antar peserta didik dengan pendidik akan membuat interaksi belajar dalam kelas menjadi hidup atau tidak membosankan.⁵¹

Kekurangan model pembelajaran *Team Games Tournament* (TGT) sebagai berikut:

- a) Kekurangan waktu untuk proses pembelajaran karena pembelajaran dengan model TGT membutuhkan waktu yang lumayan banyak.

⁵⁰ Astuti dan Firosalia "Penerapan Model Pembelajaran *Team Games Tournament* Untuk Meningkatkan Keaktifan Dan Hasil Belajar IPA", *Jurnal Ilmiah Sekolah* 1, no. 3 (2017): h. 157

⁵¹ Alawiyah, Jijim dan Muhammad "Penerapan Model Pembelajaran Kooperatif *Times Games Tournament* Untuk Meningkatkan Keaktifan Belajar Siswa Pada Pembelajaran Pendidikan Agama Islam", *Journal Of Islamic Education* 4, no. 1 (2023): h. 74

- b) Memungkinkan terjadinya kelas yang ribut apabila pendidik tidak dapat mengelola kelas dengan baik.⁵²

E. Sistem Pernapasan Manusia

1. Sistem Pernapasan

Sistem pernapasan manusia atau yang disebut sistem respirasi merupakan proses pengambilan oksigen dan pengeluaran sisa oksidasi didalam tubuh berupa karbon dioksida dan uap air.⁵³ Sistem pernapasan pada manusia atau respirasi adalah pertukaran gas antara makhluk hidup (organisme) dengan lingkungannya. Secara umum, pernapasan dapat diartikan sebagai proses menghirup oksigen dari udara serta mengeluarkan karbon dioksida dan uap air. Dalam proses pernapasan, oksigen merupakan zat kebutuhan utama.⁵⁴

1) Fungsi Sistem Pernapasan

- a. Lendir dalam hidung bertugas sebagai pengatur kelembaban udara.
- b. Pembuluh darah yang melimpah di organ pernapasan memungkinkan pengaturan suhu.
- c. Fungsi penyaringan dan perlindungan organ pernapasan adalah membersihkan udara yang dihirup dari debu dan bakteri.⁵⁵

⁵² Astutik dan Husni "Penerapan Model Pembelajaran Kooperatif Tipe *Team Games Tournament* (TGT) Untuk Meningkatkan Hasil Belajar Siswa IPS", *Jurnal PGSD* 1, no. 2 (2013): h. 5

⁵³ D.APratiwi, *Biologi Untuk SMA/MA Kelas XI*. (Jakarta:Erlangga, 2004),h. 201.

⁵⁴ Saktiyono Kimball. J. W. *Biologi Edisi Kelima*. (Jakarta: Erlangga, 1983) h. 168.

⁵⁵ Wardhani, Bayu. *Sistem Pernapasan Pada Tubuh Manusia*. (Yogyakarta: Relasi Inti Media, 2017). h. 9-10.

2) Organ dalam Sistem Pernapasan

Fungsi penting dalam kehidupan makhluk hidup adalah sistem pernapasan, karena mendukung keberlangsungan hidup. Secara keseluruhan, sistem ini terdiri dari serangkaian organ yang meliputi rongga hidung, faring, laring, trakea, bronkus, bronkiolus, alveolus, dan paru-paru.⁵⁶ Secara lebih rinci, meliputi:

a) Rongga Hidung

Hidung berfungsi sebagai pintu masuk dan keluar utama bagi udara saat bernapas. Hidung pada bagian dalamnya, terdapat rambut halus yang bertugas menyaring benda asing dan debu sebelum masuk ke dalam tubuh.⁵⁷



Gambar 2. 1 Rongga Hidung

Sumber: <https://hellosehat.com/tht/anatomi-hidung/>

Rongga hidung dilapisi oleh selaput lendir yang banyak terdapat pembuluh darah dan bersambung dengan lapisan faring. Udara masuk yang melewati

⁵⁶ Ardian. *Ensiklopedia Anatomi Tubuh Manusia*. (Yogyakarta: Hikam Pustaka, 2021). h. 1.

⁵⁷ Handayani, Sri. *Anatomi Fisiologi Tubuh Manusia*. (Bandung: Media Sains Indonesia, 2021). h. 49.

daerah hidung dihangatkan dan dilembabkan sehingga udara yang mencapai paru-paru akan hangat dan lembab.⁵⁸

b) Pangkal Tenggorokan (Faring)

Faring ialah bagian awal dari kerongkongan yang bercabang menjadi saluran pernapasan dan pencernaan. Pangkal tenggorokan memiliki katup yang disebut epiglotis, yang mengatur pembukaan dan penutupan saluran menuju faring.⁵⁹

Faring berperan penting dalam dua fungsi tubuh manusia: pencernaan dan pernapasan. Selama proses pernapasan faring berfungsi untuk memastikan kelancaran aliran udara ke laring, trakea dan akhirnya ke paru-paru. Otot-otot faring berkontraksi dan berelaksasi untuk memperlancar pernapasan.⁶⁰

Faring terbagi menjadi 3 bagian, yaitu:⁶¹

- 1) Nasofaring, merupakan bagian yang paling tinggi terletak di bagian paling atas saluran faring.
- 2) Orofaring, merupakan bagian yang terletak dibelakang mulut.

⁵⁸ Safrida. *Anatomi Fisiologi Manusia*. (Banda Aceh: Syiah Kuala University Press, 2018). h. 181.

⁵⁹ Ardian. *Ensiklopedia Anatomi Tubuh Manusia*. (Yogyakarta: Hikam Pustaka, 2021). h. 3.

⁶⁰ William Hardie, Understanding The Pharynx: An Essential Gateway In Human Anatomy. *Journal Of Clinical Respiratory Medicine* 7, no. 3, (2023), h. 147.

⁶¹ Safrida. *Anatomi Fisiologi Manusia*. (Banda Aceh: Syiah Kuala University Press, 2018). h. 182.

3) Laringofaring, merupakan bagian yang terletak paling bawah faring.

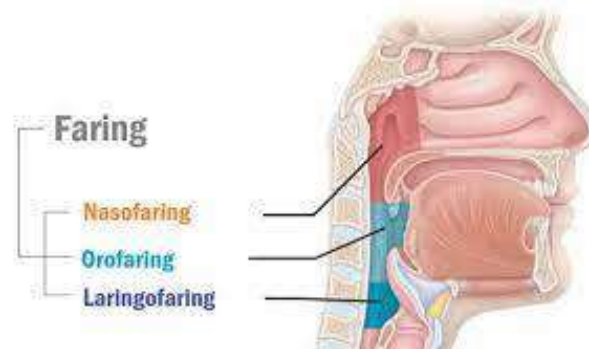

Gambar 2.2 Faring

Sumber: <https://www.harapanrakyat.com/2022/10/perbedaan-faring-dan-laring-manusia-definisi-hingga-letaknya/>

c) Laring

Tempat melekatnya pita suara (*pita vocalis*) masuknya udara melalui laring akan menyebabkan pita suara bergetar dan terdengar sebagai suara. Suara setiap orang berbeda-beda karena terjadinya perbedaan ukuran pita suara (*pita vocalis*). Suara dapat keluar jika kita menghirup udara, karena udara tersebutlah yang akan menyentuh pita suara sehingga pita suara menjadi bergetar serta terdapat tulang rawan yang membentuk jakun.⁶²

⁶² Wardhani, Bayu. *Sistem Pernapasan Pada Tubuh Manusia*. (Yogyakarta: Relasi Inti Media, 2017). h. 25.

d) Batang Tenggorokan (Trakea)

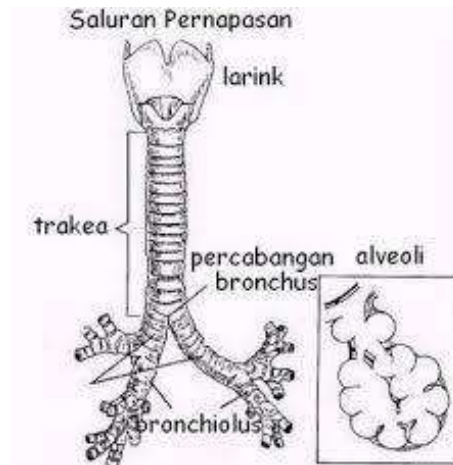

Gambar 2.3 Batang Tenggorokan (Trakea)

Sumber: <https://www.lybrate.com/topic/trachea-image>

Trakea memiliki Panjang 10 – 13 cm dan menghubungkan antara laring sampai bronkus. Dinding trakea terdiri dari 16–20 lempeng tulang kartilago (tulang lunak) yang menjaga trakea agar tetap terbuka. Fungsi dari trakea adalah untuk menyediakan tempat bagi udara yang dibawa masuk dan udara yang keluar. Trakea ini kaku karena tersusun dari cincin-cincin tulang rawan. Terdapat silia pada dinding bagian dalam yang berfungsi menyaring benda asing yang masuk.⁶³

e) Cabang Batang Tenggorokan (Bronkus)

Ukuran bronkus semakin kebawah akan semakin mengecil dan strukturnya berubah. Cincin tulang rawan yang menopang setiap cabang akan

⁶³ Safrida. *Anatomi Fisiologi Manusia*. (Banda Aceh: Syiah Kuala University Press, 2018). h. 182.

berubah menjadi tulang rawan tidak beraturan dan akhirnya menghilang saat mencapai bronkiolus.⁶⁴

f) Anak Cabang Batang Tenggorokan (Bronkiolus) dan Alveolus

Bronkiolus ialah percabangan organ bronkus, berperan dalam mengalirkan udara melalui bronkus menuju alveolus. Selain itu, bronkiolus juga mengatur volume udara yang masuk dan keluar selama proses pernapasan. Alveolus merupakan tempat bertukarnya oksigen dan karbondioksida⁶⁵

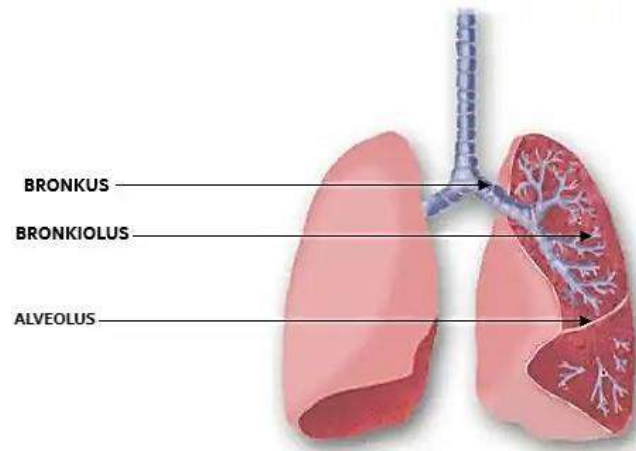

Gambar 2.4 Bronkus, Bronkiolus dan Alveolus

Sumber: <https://www.orami.co.id/magazine/fungsi-bronkus>

⁶⁴ Dionisia, et al, The Physiology and Function of Mucociliary Bronchus. *Journal THT* 9, no. 2, (2016), h. 65.

⁶⁵ Handayani, Sri. *Anatomi Fisiologi Tubuh Manusia*. (Bandung: Media Sains Indonesia. 2021). h. 50.

g) Paru-Paru (*Pulmo*)

Paru-paru terletak pada rongga dada bagian atas, dibagian samping dibatasi oleh otot dan rusuk serta dibagian bawah dibatasi oleh diafragma yang berotot kuat. Paru-paru ada dua bagian yaitu paru-paru kanan (*pulmo dekster*) yang terdiri dari 3 lobus dan paru-paru kiri (*pulmo sinenter*) yang terdiri atas 2 lobus. Paru-paru dibungkus oleh dua selaput tipis, disebut dengan *pleura*. Selaput bagian dalam yang langsung menyelaputi paru-paru disebut dengan *pleura viseralis* dan selaput yang menyelaputi rongga dada yang bersebelahan dengan tulang rusuk di sebut pleura parietalis. Pleura paru-paru memiliki fungsi untuk melindungi paru-paru dari gesekan akibat paru-paru yang mengembang dan mengempis.⁶⁶

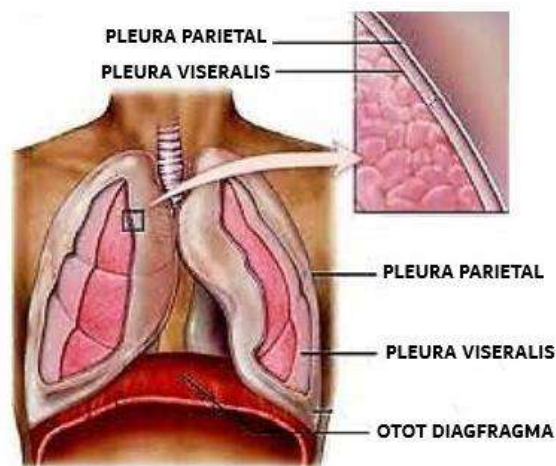

Gambar 2.5 Paru-Paru dan Lapisan Pelindungnya

Sumber: <https://efuasi-pleura/download/free.html>

⁶⁶ Wardhani, Bayu. *Sistem Pernapasan Pada Tubuh Manusia*. (Yogyakarta: Relasi Inti Media, 2017). h. 25.

2. Mekanisme Pernapasan

Pengambilan oksigen atau penarikan napas disebut sebagai inspirasi. Sedangkan, pengeluaran udara pernapasan disebut sebagai ekspirasi. Mekanisme dari pernapasan dilakukan oleh otot utama (otot interkostalis luar dan diafragma). Mekanisme pernapasan menggunakan otot intercostalis (otot antar tulang rusuk) disebut pernapasan dada, sedangkan pernapasan menggunakan diafragma disebut sebagai pernapasan perut.⁶⁷ Adapun secara detail, mekanisme pernapasan otot dada dan perut yakni:⁶⁸

1) Pernapasan Dada

Pernapasan dada terjadi karena adanya gerakan tulang-tulang rusuk dan otot-otot antar tulang rusuk (*interkostalis*). Pada proses inspirasi, udara masuk akibat tulang-tulang rusuk naik ke atas yang menyebabkan volume rongga dada membesar sehingga tekanan udara dalam rongga dada menurun dan paru paru mengembang. Akhirnya, tekanan udara yang ada di luar lebih besar dibandingkan yang ada di dalam paru-paru dan menyebabkan udara masuk. Sedangkan ekspirasi adalah kebalikannya. Ketika otot antar tulang rusuk bagian luar berelaksasi dan pada bagian dalam berkontraksi, tulang-tulang rusuk turun kembali. Hal ini menyebabkan volume rongga dada mengecil sehingga tekanan didalamnya naik sehingga menyebabkan paru-paru terdesak dan mengecil.

⁶⁷ Surtiretna, Nina. *Mengenal Sistem Pernapasan*. (Bandung: Dubia Pustaka Jaya, 2013), h. 26-27.

⁶⁸ Oktavina, Dian Malini. *Sistem Tubuh*. (Jakarta: Perca, 2021), h. 5-7.

Tekanan udara di dalam paru-paru lebih tinggi dibanding yang berada di luar mengakibatkan udara keluar dari paru-paru.

2) Pernapasan Perut

Pernapasan perut terjadi karena adanya gerakan otot diafragma. Bila otot diafragma berkontraksi, rongga dada akan membesar dan paru-paru ikut mengembang. Karenanya, tekanan udara dalam paru-paru turun dan udara luar masuk. Sebaliknya, jika otot diafragma berelaksasi, maka diafragma tentu kembali pada keadaan semula dimana rongga dada menjadi menyempit yang mendorong paru-paru mengecil. Akibatnya, tekanan udara yang berada dalam paru-paru menjadi lebih tinggi dibandingkan tekanan yang berada diluar sehingga udara keluar dari paru-paru.

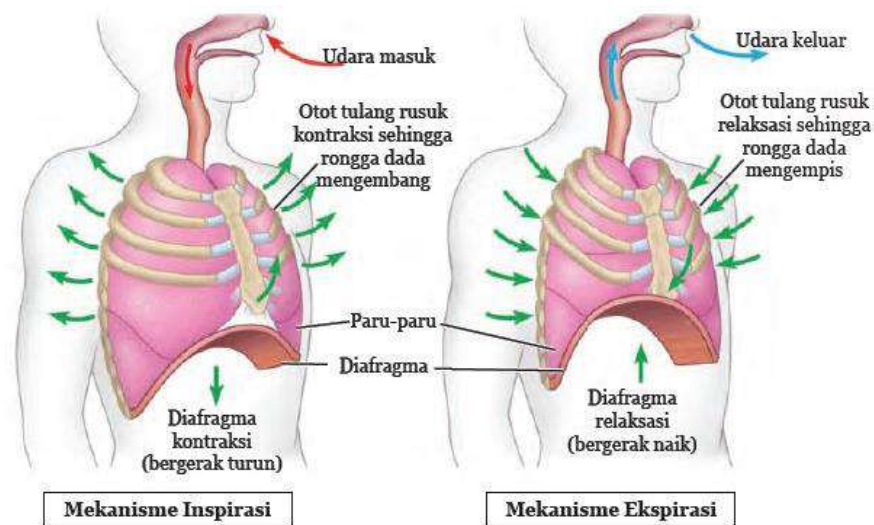

Gambar 2.6 Mekanisme Pernapasan Manusia

Sumber: <https://www.utakatikotak.com/Mekanisme-Pernapasan/kongkow/detail/7608>

3. Mekanisme Pertukaran Oksigen dan Karbondioksida

Mekanisme pertukaran oksigen dan karbon dioksida dari paru-paru sampai ke sel tubuh melibatkan beberapa proses penting, termasuk ventilasi, difusi, transportasi dalam darah, dan difusi ke dalam sel. Berikut penjelasan rinci tentang setiap tahap:⁶⁹

a. Ventilasi (Masuk dan Keluarnya Udara)

- 1) Inhalasi: Udara yang kaya oksigen masuk ke paru-paru melalui trakea, bronkus, dan bronkiolus, hingga mencapai alveoli.
- 2) Ekshalasi: Karbon dioksida yang dihasilkan oleh sel-sel tubuh dikeluarkan dari tubuh melalui jalur yang sama.

b. Pertukaran Gas di Alveoli

- 1) Difusi Oksigen: Oksigen di alveoli berdifusi melalui dinding tipis alveoli ke dalam kapiler darah di sekitarnya, di mana konsentrasi oksigen lebih rendah.
- 2) Difusi Karbon Dioksida: Karbon dioksida dalam darah kapiler berdifusi ke dalam alveoli, di mana konsentrasi karbon dioksida lebih rendah.

c. Transportasi Gas dalam Darah

- 1) Hemoglobin: Setelah berdifusi ke dalam darah, oksigen berikatan dengan hemoglobin dalam sel darah merah, membentuk oksihemoglobin.
- 2) Darah Teroksigenasi: Darah yang kaya oksigen (teroksigenasi) dari paru-paru dibawa oleh vena pulmonalis ke jantung dan kemudian dipompa ke seluruh tubuh melalui aorta.

d. Difusi Gas ke dalam Sel

- 1) Difusi melalui Kapiler: Ketika darah yang teroksigenasi mencapai jaringan tubuh, oksigen berdifusi dari kapiler darah (konsentrasi oksigen tinggi) ke cairan interstitial dan kemudian ke dalam sel-sel tubuh (konsentrasi

⁶⁹ Surtiretna, Nina. *Mengenal Sistem Pernapasan*. (Bandung: Dubia Pustaka Jaya, 2013), h. 26-27.

oksigen lebih rendah).

- 2) Respirasi Seluler: Oksigen digunakan dalam mitokondria sel untuk respirasi seluler, menghasilkan ATP (energi), karbon dioksida, dan air.

4. Penyakit yang Berkaitan dengan Sistem Pernapasan

Adapun penyakit yang terjadi pada saluran pernapasan diantaranya adalah:

a) Tuberkulosis (TBC)

Penyakit tuberculosis paru (TBC Paru) merupakan kondisi menular yang bersifat kronis yang disebabkan oleh *Mycobacterium tuberculosis*. Bakteri ini bisa memasuki tubuh manusia melalui berbagai jalur, termasuk saluran pernapasan, pencernaan, dan luka pada kulit. Saat seseorang yang terinfeksi TB batuk atau bersin tanpa menutup mulut, mereka dapat menyebarkan sekitar 3.000 kuman dalam bentuk percikan dahak ke udara, yang kemudian bisa masuk ke paru-paru orang lain. Selain menyerang paru-paru dapat pula menyebar ke organ lain misalnya pada otak, persendian, ginjal, serta hati. Gejala lain yang mungkin timbul meliputi batuk darah dan masalah gizi.⁷⁰

b) Asma

Asma merupakan penyakit tidak menular menyebabkan kesakitan dan kematian karena serangan asma yang tidak terkontrol. Gejala awal bisa berupa bersin terus menerus, hidung tersumbat, tenggorokan gatal, batuk, sering lelah, dan sulit tidur. Pola hidup yang tidak sehat dengan lingkungan yang tidak bersih

⁷⁰ Natalia Yobeanto, Theresia, "Resistence Patterns Of *Mycobacterium Tuberculosis* Germs First Line Tuberculosis Drugs", *Journl Health Sains* 3, no.5 (2022): h. 654.

dapat menjadi faktor pemicu meningkatnya penyakit asma. Jenis olah raga tertentu, alergen, asap, debu, bau menyengat, pilek, virus, emosi atau stres, polusi cuaca dan udara yang tidak bersih.⁷¹

3. Sinusitis

Sinusitis menunjukkan ciri keluarnya cairan berlebihan dari hidung, batuk di siang hari (yang mungkin lebih parah di malam hari), keluarnya cairan kental (nanah) dari hidung. Jika infeksi bakteri berlangsung antara 30 hingga 90 hari, gejala biasanya sembuh. sedangkan sinusitis kronis adalah episode peradangan pada sinus paranasal yang berlangsung lebih dari 90 hari, pasien akan mengalami gejala gangguan pernapasan yang menetap seperti batuk, rinorea, dan hidung tersumbat.⁷²

⁷¹ Ayunita et al, "Path Analisis: The Effect Of Biopsychosocial and Inveronmental Exposure On Child Asthma In Surakarta", *Journal of Maternal and Child Health* , no. 2 (2016): h. 2.

⁷² Rinaldi, dkk. "Sinusitis Pada Anak", *Jurnal Sari Pediatri* 7, no.4 (20): h. 244-245.

BAB III

METODE PENELITIAN

a. Jenis dan Lokasi Penelitian

1. Jenis Penelitian

Penelitian ini termasuk dalam jenis penelitian dan pengembangan atau *Research and Development* (R&D). Alasan peneliti menggunakan jenis penelitian *Research and Development* (R&D) karena jenis penelitian ini digunakan untuk meneliti dan mengembangkan sehingga menghasilkan suatu produk baru dan selanjutnya menguji keefektifan produk tersebut. Jenis penelitian *Research and Development* (R&D) dapat digunakan pada pengembangan suatu produk pembelajaran dalam dunia pendidikan.¹

2. Lokasi dan Subjek Penelitian

Penelitian ini dilakukan di SMAN 2 Jeneponto Kec. Tamalatea, Kab. Jeneponto, Sulawesi Selatan, 92351 dengan subjek penelitian yaitu peserta didik kelas XI IPA 1 SMAN 2 Jeneponto yang berjumlah 32 peserta didik.

b. Pendekatan Penelitian

Pendekatan yang digunakan adalah pendekatan kualitatif dan pendekatan kuantitatif. Pendekatan penelitian dan pengembangan atau *Research and Development* (R&D) adalah pendekatan yang penuh upaya menggabungkan pendekatan kualitatif dan pendekatan kuantitatif.² Data

¹Hanafi, Konsep Penelitian R&D Dalam Bidang Pendidikan, *Jurnal Kajian Keislaman* 4, no. 2 (2017): h. 15.

² Nana Syaodih, *Metode Penelitian Pengembangan*, (Bandung: Remaja Rosdakarya, 2015), h. 13.

kualitatif merupakan data berupa penjelasan kebutuhan akan media pembelajaran yang dikembangkan yakni hasil penelitian, masukan, tanggapan, kritik dan saran para ahli mengenai media pembelajaran yang dikembangkan sesuai kebutuhan sekolah, pendidik, dan peserta didik. Data kuantitatif yaitu data berupa lembar validasi dari 2 orang ahli materi dan media serta angket berupa data kelayakan media pembelajaran yang dikembangkan.

c. Desain Penelitian dan Pengembangan

Model pengembangan yang digunakan dalam penelitian ini adalah model ADDIE. Model pengembangan ini terdiri atas 5 tahap utama yaitu: 1) *Analyze* (analisis), 2) *Design* (perancangan), 3) *Develop* (pengembangan), 4) *Implement* (implementasi), dan 5) *Evaluate* (evaluasi).³ Dipilihnya model pengembangan ini karena model ADDIE lebih sistematis hal tersebut karena model pengembangan ADDIE pada setiap tahapannya terdapat evaluasi sehingga dari adanya tahap evaluasi akan meminimalisir kesalahan dan dapat memperoleh produk yang lebih efektif.⁴ Adapun lima tahapan pengembangan dengan menggunakan model ADDIE tersebut diuraikan sebagai berikut:

1. Tahap *Analysis* (Analisis)

Pada tahap pertama ini diperlukan analisis awal mengenai masalah yang terdapat dalam proses pembelajaran. Beberapa tahap analisis yang dapat diterapkan yaitu sebagai berikut:

³ Robert Maribe Branch, *Instructional Design: The ADDIE Approach* (USA: Springer, 2009), h. 23.

⁴ Kamilatul, dkk. "Uji Kelayakan Media Pembelajaran *Videoscribe* Berbasis *Animation Drawing* Menggunakan Model ADDIE pada Materi Pencemaran Lingkungan", *Jurnal Natural Science Educational Research* 6, no.1 (2023): h. 115.

a. Validasi masalah pembelajaran

Validasi masalah pembelajaran merupakan tahapan dalam menemukan masalah melalui wawancara dengan guru biologi dan survei kepada peserta didik.

b. Melakukan analisis peserta didik

Tahap ini dilaksanakan bertujuan untuk mengetahui masalah apa yang dialami peserta didik dalam proses pembelajaran sehingga diupayakan dari permasalahan tersebut dapat diperoleh solusi.

c. Menentukan tujuan pembelajaran

Tujuan pembelajaran yang dibuat harus menggambarkan empat unsur pokok yang harus dimiliki untuk mencapai tujuan diantaranya adalah *audience* merupakan sasaran dalam proses pembelajaran, *behaviour* adalah kegiatan yang dilakukan dalam proses pembelajaran, *condition* merupakan keadaan peserta didik sebelum dan setelah proses pembelajaran, dan *degree* merupakan tingkat penampilan peserta didik yang dapat diterima. Tujuan pembelajaran ini sebagai arah yang hendak dituju dari berbagai rangkaian aktivitas dalam pembelajaran.

d. Analisis Kebutuhan Pengembangan

Hal-hal yang dibutuhkan pada pengembangan media pembelajaran seperti sumber daya manusia, sumber materi yang akan diajarkan dan penyajian materi yang sistematis.

2. Tahap *Design* (Desain)

Tiga jenis kegiatan yang dilakukan pada tahap desain ini adalah menyusun keperluan pengembangan produk, menyusun tujuan pengembangan produk serta menyusun strategi pengujian. Pada tahap ini, media mulai didesain berdasarkan hasil analisa pada tahap sebelumnya. Media Lemari Terampil Biologi (LENTERA BIO) didesain dengan menggunakan aplikasi Mobil Planen Mit TrunAPP untuk desain awal dari media LENTERA BIO yang dibuat. Kemudian untuk desain tampilan dari media LENTERA BIO seperti desain pintu, desain laci, infografis, kartu soal dan kartu mystery box di edit menggunakan aplikasi Canva.

3. Tahap *Development* (Pengembangan)

Pada tahap ini, produk mulai dikembangkan sesuai dengan apa hasil dari tahap desain. Tentunya, pada saat proses pengembangan berlangsung, perlu diperhatikan prinsip dan kriteria media yang baik. Tahap ini merupakan tahap merealisasikan rancangan produk agar siap diimplementasikan. Tahap ini melibatkan validator dari para ahli untuk melakukan proses validasi, kemudian dari proses validasi diperoleh penilaian bahwa produk yang dikembangkan layak atau tidak diimplementasikan pada proses pembelajaran. Jika belum maka dilakukan revisi atau perbaikan pada produk tersebut

4. Tahap *Implementation* (Implementasi)

Tahap *implementation* (implementasi) merupakan suatu tahap untuk mengimplementasikan media Lemari Terampil Biologi (LENTERA BIO) yang telah dikembangkan pada situasi yang nyata didalam kelas. Setelah media

pembelajaran Lemari Terampil Biologi (LENTERA BIO) digunakan didalam kegiatan proses pembelajaran maka selanjutnya dilakukan kegiatan pengisian angket. Tahapan ini berguna bagi peneliti untuk mendapatkan informasi terkait kepraktisan dan keefektifan media yang dikembangkan dengan pemberian angket respon kepada pendidik dan peserta didik. Angket tersebut di dalamnya berisi pertanyaan mengenai penggunaan media untuk mengukur tingkat kepraktisan dan keefektifan media tersebut.

5. Tahap *Evaluation* (Evaluasi)

Tahap evaluasi adalah langkah terakhir yang terdapat dalam model pengembangan ini. Kegiatan pada tahap ini yaitu untuk menilai produk hasil pengembangan media Lemari Terampil Biologi (LENTERA BIO) yang telah dikembangkan dan diterapkan dikelas. Adapun tujuan pada tahap evaluasi untuk mengetahui peningkatan kemampuan peserta didik setelah diaplikasikan media Lemari Terampil Biologi (LENTERA BIO) dan mendapatkan informasi kualitas produk untuk kebutuhan revisi berdasarkan hasil evaluasi.

d. Sumber Data

Sumber data yang digunakan dalam penelitian ini adalah sumber data primer dan sekunder. Data primer diperoleh langsung dari sumbernya yaitu dengan mengamati pelaksanaan pembelajaran, mengajar di dalam ruang kelas, melakukan wawancara kepada pendidik mata pelajaran biologi dan peserta didik kelas XI MIA SMA Negeri 2 Jenepono. Data sekunder merupakan data yang diperoleh tidak langsung dari sumbernya. Sumber data sekunder

yang digunakan adalah sumber tertulis, seperti buku, dokumen, dan jurnal yang berkaitan dengan topik yang diteliti.

e. Metode Pengumpulan Data

Metode pengumpulan data yang digunakan dalam penelitian ini meliputi observasi, wawancara, angket dan evaluasi peserta didik. Penjelasan lebih rinci mengenai metode pengumpulan data adalah sebagai berikut:

1. Metode Observasi

Metode observasi/observasi dilakukan pada tahap awal penelitian pengembangan, yang meliputi tahap identifikasi masalah dan pengumpulan informasi. Metode observasi dirancang secara sistematis atau terstruktur, dimulai dari apa yang diamati, kapan dan dimana. Proses pelaksanaan observasi menggunakan proses observasi partisipan, dimana peneliti terlibat langsung dalam aktivitas sehari-hari di kelas. Dengan proses observasi ini maka data yang diperoleh akan lebih lengkap. Hasil dari metode observasi diperoleh data awal terkait proses pembelajaran, kebutuhan media pembelajaran di sekolah, serta kebutuhan peserta didik terhadap materi pembelajaran di SMA Negeri 2 Jeneponto.

2. Metode Wawancara

Metode wawancara dilaksanakan pada tahap awal penelitian pengembangan bersamaan dengan metode observasi. Tahapan metode wawancara meliputi tahap identifikasi masalah dan pengumpulan informasi wawancara yang dilakukan terhadap pendidik mata pelajaran yang bersangkutan dan peserta didik. Agar hasil bantuan wawancara dapat terekam

dengan baik maka diperlukan alat-alat elektronik seperti alat perekam atau menggunakan telepon seluler sebagai perekam suara dan buku catatan untuk mencatat poin-poin wawancara. Hasil wawancara digunakan sebagai data studi awal.

3. Metode Kuesioner

Metode angket digunakan untuk memperoleh data pada tahap pengujian instrumen dan juga pengujian produk. Instrumen yang digunakan dalam metode angket adalah berupa angket. Jenis kuesioner yang digunakan dalam penelitian ini adalah kuesioner yang berbentuk checklist.

4. Metode Evaluasi

Metode evaluasi digunakan untuk mengetahui prestasi belajar peserta didik. Instrumen yang digunakan dalam evaluasi ini berupa soal-soal evaluasi. Evaluasi terhadap soal-soal tersebut diberikan pada saat post-test. Post-test dilaksanakan setelah peserta didik menerima materi dengan menggunakan media pembelajaran. Soal post-test untuk peserta didik menggunakan jenis soal pilihan ganda yang berjumlah 30 soal.

f. Instrumen Penelitian

Instrumen penelitian adalah alat yang digunakan untuk mengumpulkan data atau mengukur subjek dari suatu variabel penelitian.⁵ Jenis instrumen yang digunakan untuk mengukur kualitas media pembelajaran Lemari Terampil Biologi (LENTERA BIO) yaitu menggunakan

⁵ Febrianawati Yusup, "Uji Validitas dan Reliabilitas Instrumen Penelitian Kuantitatif". *Jurnal Ilmiah Kependidikan* 7, No.1 (2018): h. 17.

angket dan tes hasil belajar. Sebelum menggunakan instrumen tersebut mesti dilakukan validasi terlebih dahulu oleh validator ahli untuk memastikan agar tepat digunakan.

1. Lembar Validasi

Produk yang telah dirancang kemudian dinilai oleh validator menggunakan lembar validasi. Lembar validasi terdiri dari lembar validasi media, lembar validasi soal, lembar validasi RPP, lembar validasi angket respon pendidik dan validasi angket respon peserta didik.

2. Angket Respon

Angket atau kuesioner adalah serangkaian pernyataan tertulis yang digunakan untuk memperoleh informasi atau data tentang pendapat atau komentar peserta didik terhadap kegiatan pembelajaran menggunakan media Lemari Terampil Biologi (LENTERA BIO). Selain itu, dengan menggunakan instrumen ini untuk mengetahui minat peserta didik dalam mengikuti kegiatan pembelajaran dengan menggunakan media Lemari Terampil Biologi (LENTERA BIO). Angket respon dibagi menjadi dua bagian yaitu angket respon pendidik dan angket respon peserta didik. Angket respon pendidik terdiri atas 16 pertanyaan dan angket respon peserta didik terdiri atas 16 pertanyaan. Responden diminta untuk menandai jawaban yang tepat dan benar dengan cara memberi tanda ceklis.

3. Tes Hasil Belajar

Tes hasil belajar adalah alat yang digunakan untuk mengetahui tingkat pemahaman dan kemahiran peserta didik terhadap materi pembelajaran yang

telah diberikan oleh pendidik yang telah sesuai dengan standar ketentuan KKM (kriteria ketuntasan maksimal). Tes hasil belajar dapat berupa kumpulan pertanyaan yang akan dijawab oleh peserta didik.⁶ Instrument ini berisi butir-butir tes untuk mengetahui tingkat keefektifan media Lemari Terampil Biologi (LENTERA BIO) yang diteliti.

g. Teknik Pengolahan dan Analisis Data

1. Teknik Pengolahan Data

Teknik pengolahan data adalah satu tahap yang sangat menentukan terhadap proses dan hasil penelitian yang dilakukan. Tujuannya ialah untuk mendapatkan data yang valid, agar hasil dan kesimpulan peneliti tidak diragukan lagi.⁷ Adapun beberapa teknik pengumpulan data yang digunakan adalah:

a. Data Uji Pengembangan Media

Data uji pengembangan media diperoleh dari model pengembangan yang akan peneliti terapkan ialah model pengembangan ADDIE terdiri atas lima tahap utama yaitu: (1) *Analysis* (analisis), (2) *Design* (Desain), (3) *Development* (Pengembangan), (4) *Implementation* (Implementasi) dan (5) *Evaluation* (Evaluasi). Diagram alur pengembangan Media Lemari Terampil Biologi (LENTERA BIO) dalam penelitian ini dapat dilihat pada gambar dibawah ini:

⁶ Rifka Agustianti, dkk., *Metode Penelitian Kuantitatif dan Kualitatif*, (Makassar: CV. Tohar Media, 2022): h. 94.

⁷ Tasnim, dkk. *Desain Penelitian Bisnis Pendekatan Kuantitatif*, (Yayasan Kita Menulis, 2021): h. 140.

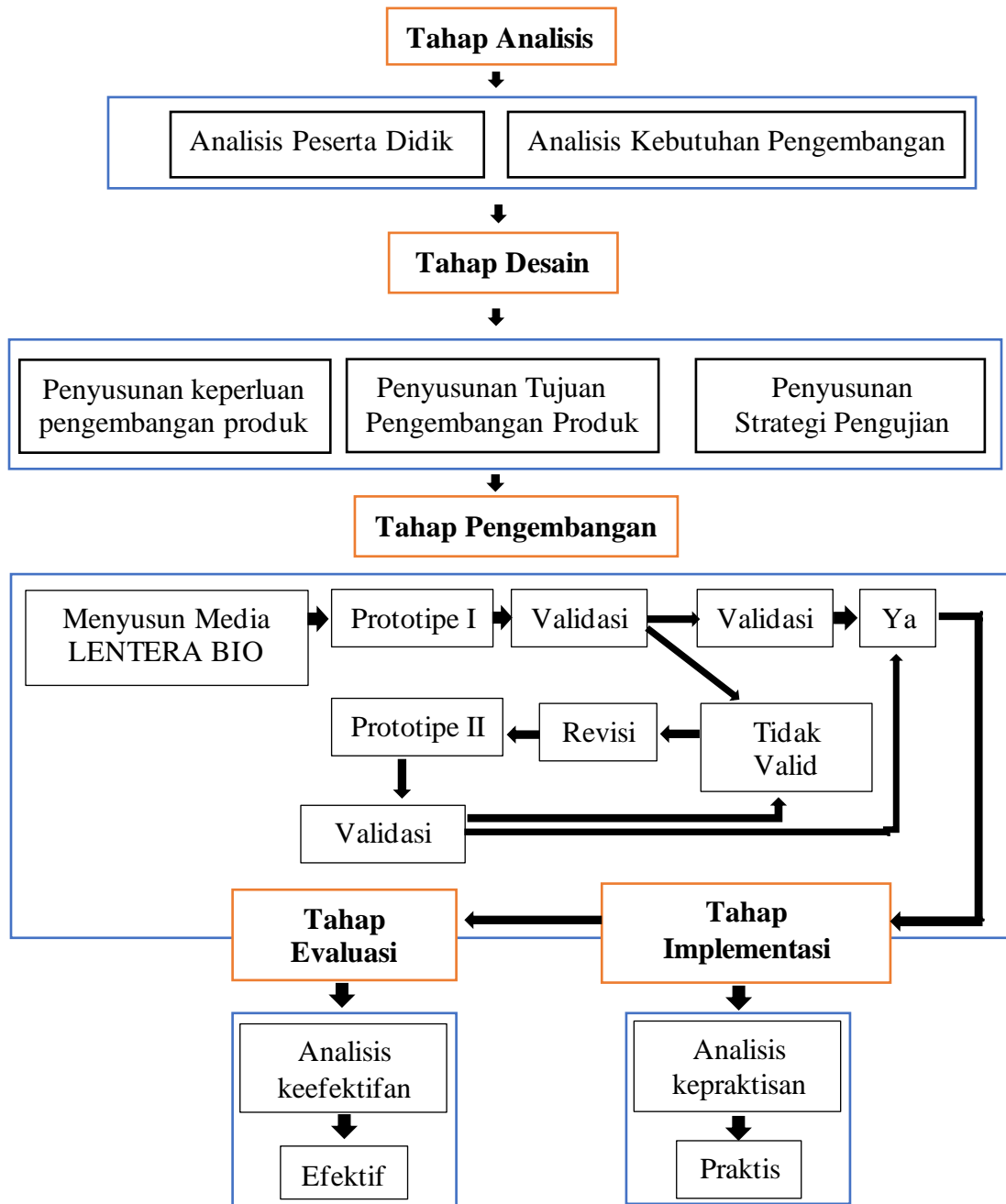

Gambar 3.1 Tahapan Alur Model Pengembangan ADDIE

b. Uji Kevalidan

Uji kevalidan dikenal sebagai suatu upaya untuk memastikan tingkat kevalidan ataupun kesahihan produk yang sedang dikembangkan dengan menggunakan lembar validasi. Penilaian yang dilakukan oleh seorang validator (berasal dari para ahli) yang menggunakan lampiran validasi. Informasi yang bersumber dari lembar validasi yang akan menjadi dasar dalam merevisi media yang dibuat sampai produk yang sedang dikembangkan dikatakan dapat diterima dan dapat diimplementasikan dalam proses pembelajaran antara peserta didik dan pendidik.

c. Uji Kepraktisan

Tingkat dari kepraktisan yang dimiliki oleh media dapat diketahui dari angket. Angket dikenal sebagai salah satu metode yang digunakan untuk mengumpulkan data yang diperoleh dari sejumlah pertanyaan ataupun pernyataan yang diberikan oleh peneliti kepada responden, dalam hal ini responden yang dimaksud adalah pendidik dan peserta didik. Data yang berasal dari angket yang telah diisi mengandung jawaban yang dapat memberikan sebuah gambaran atau bayangan yang berkaitan dengan tingkat kepraktisan yang dimiliki oleh media yang sementara dikembangkan.⁸

c. Uji Keefektifan

Uji keefektifan produk yang sedang dikembangkan dapat dilaksanakan dengan membuat tes hasil belajar yang kemudian kepada peserta didik yang

⁸ Sudaryono. *Metodologi Penelitian*. (Jakarta: PT raja Grafindo Persada, 2017), h. 207.

telah melalui proses belajar mengajar dengan memakai media pembelajaran yang dibuat dan dikembangkan oleh peneliti. Tes hasil belajar ini memiliki tujuan agar peneliti mendapatkan sebuah gambaran mengenai pemahaman peserta didik terhadap materi pembelajaran yang disajikan dalam bentuk media pembelajaran hasil pengembangan peneliti, sehingga dapat diperoleh sebuah hasil yang memberikan penjelasan mengenai tingkat keefektifan yang dimiliki media hasil pengembangan peneliti.⁹

2. Teknik Analisis Data

Teknik analisis data adalah suatu proses pengolahan data menjadi informasi baru. Proses tersebut dilakukan agar karakteristik data menjadi lebih mudah dipahami dan bermanfaat sebagai solusi dari permasalahan.¹⁰ Analisis data akan menghasilkan nilai yang menunjukkan bahwa media pembelajaran Lemari Terampil Biologi (LENTERA BIO) yang dikembangkan peneliti dapat dinyatakan valid, praktis dan efektif.

1) Analisis Kevalidan

Kevalidan produk hasil peneliti dinilai oleh beberapa orang validator yakni validator yang ahli dalam penyusunan perangkat pembelajaran. Kegiatan yang dilakukan dalam proses analisis data kevalidan adalah sebagai berikut:¹¹

⁹ Muhammad Khalifa Mustami. *Metodologi Penelitian Pendidikan*. (Yogyakarta: Aynat Publishing, 2015), h. 37.

¹⁰ Almira Keumala dkk, *Ragam Analisis Data Penelitian (Sastra, Riset dan Pengembangan)*, (Madura: IAIN Madura Press, 2022): h. 1.

¹¹ Ridwan, *Skala Pengukuran Variabel-variabel Penelitian*, (Cet. II; Bandung: Alfabeta, 2003), h. 102.

- a. Melakukan rekapitulasi hasil penilaian ahli dan praktisi ke dalam tabel yang meliputi: aspek (\overline{Ai}), dan nilai total (\overline{Vij}) untuk masing-masing validator.
- b. Menetapkan rata-rata nilai hasil validasi dari semua validator untuk setiap kriteria dengan rumus:

$$\overline{Ki} = \frac{\sum_{j=1}^n 1Vij}{n}$$

Keterangan:

\overline{Ki} = rata-rata kriteria ke-i

\overline{Vij} = skor hasil penilaian terhadap kriteria ke-i oleh penilai ke-j

n = banyaknya penilai

- c. Mencari rata-rata nilai untuk setiap aspek dengan rumus:

$$\overline{Ai} = \frac{\sum_{j=1}^n 1Kij}{n}$$

Keterangan:

\overline{Ai} = rata-rata kriteria ke-i

Kij = skor hasil penilaian terhadap kriteria ke-i oleh penilai ke-j

n = banyaknya penilai

- d. Mencari rata-rata total (\overline{x}) dengan rumus:

$$\overline{x} = \frac{\sum_{j=1}^n 1Aij}{n}$$

Keterangan:

\overline{x} = rata-rata total

Aij = rata-rata aspek ke-i

n = banyaknya aspek

- e. Menentukan kategori validasi setiap kriteria aspek atau keseluruhan

aspek dengan mencocokkan rata-rata kriteria atau rata-rata aspek (\bar{A}_i) atau rata-rata total (\bar{x}) dengan kategori validitas yang telah ditetapkan.

- f. Kategori validitas setiap kriteri, setiap aspek atau keseluruhan aspek ditetapkan sebagai berikut:

Tabel 3.1 Kriteria Tingkat Kevalidan¹²

Nilai	Kriteria
$3,4 < V \leq 4$	Sangat valid
$2,8 < V \leq 3,4$	Valid
$2,2 < V \leq 2,8$	Cukup valid
$1,6 < V \leq 2,2$	Kurang Valid
$V \leq 1,6$	Tidak Valid

Keterangan: V = nilai rata-rata kevalidan dari semua validator

Kriteria yang digunakan untuk memutuskan bahwa media memiliki derajat validitas yang memadai adalah mencapai nilai rata-rata $2,2 < V \leq 2,8$ pada kriteria cukup valid sehingga penelitiannya diterima. Jika tidak demikian, maka perlu dilakukan revisi berdasarkan saran dari para validator atau dengan melihat kembali aspek-aspek yang dinilainya kurang. Selanjutnya dilakukan validitas ulang lalu dianalisis kembali. Demikian seterusnya sampai memenuhi nilai V minimal berada dalam kategori cukup valid.¹³

¹² Suryo Hartanto, *Mobalean Meaning (Model Pembelajaran Berbasis Lean Manufacturing)* (Yogyakarta: Deepublish, 2020), h. 62.

¹³ Nurdin, *Model Pembelajaran Matematika yang Menumbuhkan Kemampuan Metakognitif untuk Menguasai Bahan Ajar*, (Surabaya: PPS UNESA, 2007), h. 143-144.

2) Analisis Data Kepraktisan

Analisis data kepraktisan pada penelitian ini yaitu menganalisis angket respon dari pendidik dan peserta didik. Tahapan dalam menganalisis data respon pendidik dan peserta didik sebagai berikut:

- a. Merekapitulasi hasil penelitian dalam pembelajaran
- b. Mencari rata-rata total (\bar{X}) dengan rumus:

$$\bar{X} = \frac{\sum_{j=0}^n A_i}{n}$$

Keterangan:

\bar{x} = rata-rata total

A_i = nilai kriteria ke-i

n = banyaknya kriteria

- c. Menetapkan kategori setiap kriteria dengan menyamakan nilai total rata-rata menggunakan kategori kepraktisan yang sudah ditentukan
- d. Nilai rata-rata dirujuk pada interval penentuan tingkat kepraktisan model sebagai berikut:

Tabel 3.2 Kategori Tingkat Kepraktisan¹⁴

Kategori Kepraktisan	Kriteria
3,26 - 4,00	Sangat Praktis
2,51 - 3,25	Praktis
1,76 - 2,50	Cukup Praktis
1,00 - 1,75	Tidak Praktis

Keterangan: X = Nilai Rata-rata Responden

Media pembelajaran Lemari Terampil Biologi (LENTERA BIO) dikatakan praktis jika mencapai nilai 2,51 – 3,25 dengan kriteria tinggi. Apabila nilai yang diperoleh tidak mencapai standar yang ditetapkan maka dilakukan revisi pada bagian-bagian yang dinilai kurang sesuai dengan saran validator. Selanjutnya divalidasi kembali dan dianalisis hingga mencapai standar nilai yang ditetapkan.

3) Analisis Data Keefektifan

Keefektifan media pembelajaran yang dikembangkan dianalisis melalui dengan bantuan data pengukuran hasil belajar peserta didik. Peserta didik dianggap berhasil (tuntas) apabila mencapai nilai lebih besar atau sama dengan nilai KKM (nilai \geq KKM). Pembelajaran dikatakan berhasil secara klasikal jika minimal 80% peserta didik mencapai nilai tuntas.¹⁵ Penetapan

¹⁴ Almira Kaumala Ulfa dkk, "Ragam Analisis Data Penelitian", (Pemekasan: IAIN Madura Press, 2022) h. 98.

¹⁵ S. Eko Putro Widoyoko, *Evaluasi Program Pembelajaran Panduan Praktis Bagi Pendidik dan Calon Pendidik*, (Yogyakarta: Pustaka pelajar, 2014), h. 244.

hasil tes belajar peserta didik dapat dianalisis dengan langkah sebagai berikut:

- a. Menghitung nilai hasil belajar peserta didik berdasarkan skor yang diperoleh dihitung dengan rumus:

$$N = \frac{B}{n} \times 100\%$$

Keterangan:

N = nilai yang diperoleh peserta didik

B = jumlah soal benar

n = banyaknya item soal

- b. Mengkategorisasi kemampuan peserta didik

Tabel 3.3 Kategori Tingkat keefektifan¹⁶

Tingkat Penguasaan	Kategori
$90 \leq TPP < 100$	Sangat Efektif
$75 \leq TPP < 90$	Efektif
$60 \leq TPP < 75$	Cukup Efektif
$40 \leq TPP < 60$	Kurang Efektif
$0 \leq TPP \leq 40$	Sangat Kurang Efektif

Keterangan = Tingkat Penguasaan Peserta didik

Peserta didik dikatakan tuntas dalam proses pembelajaran jika mendapatkan hasil yang sesuai dengan kriteria yang diterapkan di sekolah. Proses pembelajaran dikatakan efektif apabila 80% peserta didik yang

¹⁶ Hobri, *Metodologi Penelitian dan Pengembangan*, (Jember: Pena Salsabila, 2020): h. 85.

mengikuti pembelajaran mampu mencapai nilai acuan kriteria ketuntasan minimal (KKM) di sekolah yakni 75. Indikator bahwa peserta didik telah menguasai materi yakni kemampuan hasil belajar yang diukur telah mencapai kriteria ketuntasan minimal (KKM) yang telah ditetapkan.¹⁷

h. Pengujian Keabsahan Data

Keabsahan data digunakan untuk membuktikan apakah penelitian yang dilakukan benar-benar penelitian ilmiah sekaligus untuk menguji data yang diperoleh. Menguji kredibilitas atau keterpercayaan data penelitian yang disampaikan peneliti agar hasil penelitian yang dilakukan tidak diragukan lagi sebagai sebuah karya ilmiah. Bentuk uji kredibilitas yang dilakukan peneliti dalam kegiatan penelitian ini meliputi: Triangulasi Sumber, Data dan Waktu:

1. Triangulasi sumber dilakukan dengan cara memeriksa data yang telah diperoleh melalui beberapa sumber kemudian menganalisisnya untuk menghasilkan kesimpulan dan kesepakatan.
2. Triangulasi data dengan cara mengecek data terhadap sumber yang sama, seperti melalui wawancara, observasi dan dokumentasi.
3. Triangulasi waktu dilakukan peneliti dengan melakukan wawancara dan tes hasil belajar pada pagi hari saat pikiran narasumber masih *fresh*.

¹⁷ Djemeri Mardapi, Samsul Hadi, dan Heri Retnawati, "Menentukan Kriteria Ketuntasan Minimal Berbasis Peserta Didik", *Jurnal Penelitian dan Evaluasi Pendidikan* 19, No. 1 (2015): h. 39.

BAB IV

HASIL DAN PEMBAHASAN

A. Hasil Penelitian

1. Pengembangan Media Lemari Terampil Biologi (Lentera Bio)

Hasil pengembangan media pada penelitian ini merupakan penelitian pengembangan yang menggunakan media pembelajaran Lemari Terampil Biologi (LENTERA BIO) pada materi sistem pernapasan manusia kelas XI MIA SMAN 2 Jeneponto, pada bab ini membahas mengenai proses dan hasil dari pengembangan media Lemari terampil Biologi (LENTERA BIO) yang telah dikembangkan. Tujuan dari penelitian ini adalah untuk dapat menghasilkan sebuah media pembelajaran Lemari terampil Biologi (LENTERA BIO) yang memenuhi kriteria kevalidan, kepraktisan, dan keefektifan yang disusun dan dikembangkan dengan menggunakan model pengembangan ADDIE.

Adapun model pengembangan ADDIE terdiri dari lima tahapan yaitu tahap analisis (*analysis*), tahap desain (*design*), tahap pengembangan (*development*), tahap implementasi (*implementation*), dan tahap evaluasi (*evaluation*). Masing-masing tahapan kegiatan pengembangan media pembelajaran yang dilakukan beserta data yang diperoleh dapat diuraikan sebagai berikut:¹

a. Tahap Analisis (*Analysis*)

Tahapan analisis merupakan langkah awal yang dilakukan dalam

¹ Robert Maribe Branch, *Instructional Design: The ADDIE Approach*, (USA: Springer, 2009), h. 3.

penelitian ini. Adapun kegiatan utama yang akan dilakukan pada tahap ini adalah dengan menganalisis kebutuhan peserta didik di kelas XI MIA SMAN 2 Jeneponto. Analisis dalam mengembangkan media mencakup beberapa hal, yaitu:

1) Validasi Masalah Pembelajaran

Validasi masalah pembelajaran merupakan tahapan dalam menentukan masalah melalui wawancara dengan pendidik mata pelajaran biologi dan survei kepada peserta didik kelas XI MIA SMAN 2 Jeneponto. Permasalahan yang ditemukan yaitu:

- a) kurangnya media pembelajaran yang beragam di sekolah. Kurangnya penggunaan media pembelajaran dapat membuat peserta didik kurang semangat dalam belajar dan juga dapat merasa cepat jenuh serta bosan dalam pembelajaran.
- b) Media pembelajaran yang sering digunakan di sekolah hanya LKS, Modul dan buku paket.

Hal ini sejalan dengan hasil penelitian oleh Sulistyorini (2020) bahwa kurangnya media yang digunakan dalam pembelajaran dapat menyebabkan pengetahuan dan kemampuan peserta didik kurang berkembang dan peserta didik merasa jenuh.² Terutama pada materi sistem pernapasan pada manusia yang menurut peserta didik merupakan materi yang sulit dipahami karena terlalu banyak konsep dan memiliki istilah bahasa latin yang membuat peserta

² Dwi Sulistyorini, "Peningkatan Keterampilan Menulis Puisi dengan Media Gambar Pada Siswa Kelas V SDN Sawojajar V Kota Malang", *J-TEQIP* 1, No. 1 (2020): h. 204.

didik kesulitan untuk mempelajari materi tersebut.

2) Melakukan Analisis Peserta Didik

Tahapan ini memiliki tujuan untuk mengidentifikasi kebutuhan peserta didik yang menjadi masalah pada proses pembelajaran. Hal ini dilakukan oleh peneliti agar produk yang dihasilkan sesuai dengan apa yang dibutuhkan oleh peserta didik di dalam kelas. Maka dari itu, peneliti melakukan observasi dan wawancara dengan pendidik mata pelajaran biologi serta peserta didik kelas XI MIA SMAN 2 Jeneponto dan diperoleh hasil bahwa peserta didik kurang aktif dalam kegiatan proses pembelajaran karena biasanya materi pembelajaran hanya diberikan dengan menggunakan buku paket, modul dan LKS saja. Maka berdasarkan permasalahan atau hasil analisis kebutuhan media pembelajaran diperlukan adanya media yang dapat mendukung peserta didik untuk aktif dalam pembelajaran. Oleh karena itu peneliti mengembangkan media pembelajaran Lemari Terampil Biologi (LENTERA BIO) yang dilengkapi dengan torso organ pernapasan manusia, materi infografis seputar sistem pernapasan manusia, serta dilengkapi dengan kartu *mystery box* dan kartu soal yang membuat peserta didik lebih paham saat melakukan kegiatan pembelajaran di kelas.

3) Menentukan tujuan pembelajaran

Tujuan pembelajaran merupakan arah yang ingin dicapai dari berbagai rangkaian kegiatan dalam pembelajaran. Adapun tujuan pembelajaran diantaranya:

- a) Peserta didik mampu menemukan letak dan struktur organ pernapasan pada manusia
- b) Peserta didik mampu menjelaskan struktur dan fungsi pernapasan pada manusia
- c) Peserta didik mampu menganalisis mekanisme pernapasan pada manusia
- d) Peserta didik mampu menganalisis kelainan dan penyakit terkait sistem pernapasan

Tujuan pembelajaran yang dibuat perlu mendeskripsikan 4 unsur pokok yang harus dimiliki untuk mencapai tujuan pembelajaran yang terdapat dalam RPP (**Lampiran C3 hal 163-166**) diantaranya:

- a) *Audience*, sasaran dalam proses pembelajaran

Sasaran dalam proses pembelajaran yang dimaksud adalah peserta didik kelas XI MIA 1 di SMAN 2 Jeneponto yang berjumlah 32 peserta didik.

- b) *Behavior*, aktivitas yang dilakukan dalam proses pembelajaran

Aktivitas yang dilakukan dalam proses pembelajaran adalah mengidentifikasi dan memberikan materi pengajaran kepada peserta didik

- c) *Condition*, keadaan peserta didik saat proses pembelajaran

Kondisi yang dimaksud adalah aktivitas peserta didik selama mengikuti pembelajaran dengan menggunakan media Lemari Terampil Biologi (LENTERA BIO).

d) *Degree*, tingkat keberhasilan peserta didik

Tingkat keberhasilan peserta didik yang dimaksud adalah tepatnya dalam mengkaji referensi/media yang digunakan dalam proses pembelajaran.

4) Analisis kebutuhan pengembangan

Analisis kebutuhan pengembangan dilakukan untuk menentukan materi yang sesuai dengan produk yang dikembangkan. Adapun materi yang digunakan dalam penelitian ini sebagai pendukung dalam mengembangkan produk yaitu materi sistem pernapasan pada manusia. Dari hasil observasi angket yang telah diberikan terdapat beberapa faktor yang membuat materi sistem pernapasan pada manusia dalam pembelajaran biologi kurang dipahami serta dianggap sulit oleh peserta didik yaitu sebagai berikut:

- 1) Banyaknya teori dan istilah dalam sistem pernapasan manusia yang baru didengar oleh peserta didik sehingga peserta didik merasa kesulitan dalam pembelajaran
- 2) Peserta didik hanya mengandalkan daya khayal sehingga membuat peserta didik kesulitan dalam memahami materi.

Berdasarkan hal tersebut untuk dapat memudahkan peserta didik belajar dengan memahami materi, secara khusus pada materi sistem pernapasan manusia maka peneliti mengembangkan Lemari Terampil Biologi (LENTERA BIO) sebagai media torso interaktif yang digunakan dalam proses pembelajaran. Hal ini sejalan dengan hasil penelitian oleh Danial dkk (2022) bahwa alat peraga atau torso dapat mendorong peserta didik aktif dan

memunculkan rasa ketertarikan peserta didik dalam pembelajaran sehingga tidak lagi mengandalkan daya khayal saja.³

b. Tahap Perancangan (*Design*)

Setelah melakukan tahap analisis, tahap yang kedua adalah merancang. *Design* adalah kegiatan merancang produk sesuai dengan kebutuhan dan analisis masalah. Tahap perancangan ini peneliti membuat gambaran garis besar dari isi media LENTERA BIO yang akan dikembangkan. Rancangan pengembangan dapat dirumuskan melalui tahap berikut:

1) Menyusun keperluan pengembangan produk

Tujuan mengidentifikasi keperluan pengembangan produk penting dilakukan untuk menentukan bahan dan alat yang diinginkan dan diperlukan untuk pengembangan produk. Adapun alat dan bahan yang diperlukan seperti triplek, paku, sekrup, palu, kawat, kertas, *blender* dan lain sebagainya. Pada proses pembuatan lemari triplek dipotong sesuai dengan ukuran lemari yang telah ditentukan. Kemudian potongan tripleks tersebut dirakit dengan memakai paku dan sekrup sampai berbentuk model lemari. Setelah itu lemari di cat dengan menggunakan cat politur kayu agar media lemari terlihat lebih menarik.

Media torso dibuat dengan menggunakan bahan kertas, lem fox, kawat dan cat akrilik. Cara membuatnya yakni potongan kertas dihaluskan dengan menggunakan *blender* sampai menjadi leburan kertas. Kemudian leburan

³ Danial, dkk, "Efektivitas Media Alat Peraga Papan Statistika Terhadap Pembelajaran Matematika", *J-SENTIKJAR* 1, No. 1 (2022): h. 18.

kertas dicampurkan dengan lem fox agar terbentuk adonan untuk dimasukkan ke dalam cetakan rangka kawat. Setelah itu, media torso dikeringkan sampai adonan dari kertas mengeras dan tahapan terakhir media torso diwarnai dengan menggunakan cat akrilik.

2) Menyusun Tujuan Pengembangan Produk

Tujuan pengembangan media LENTERA BIO ini agar dapat menjawab permasalahan yang ada pada saat observasi awal, dimana peserta didik kekurangan media pembelajaran. Oleh karena itu, peserta didik membutuhkan media yang menarik dan agar mudah memahami materi. Dengan demikian, media pembelajaran Lemari Terampil Biologi (LENTERA BIO) dapat menjadi media yang menarik dan memudahkan peserta didik memahami materi karena membuat peserta didik lebih paham bentuk replika dari organ sistem pernapasan manusia (3D) dibandingkan dengan peserta didik yang hanya mengandalkan daya khayalan saja.

3) Menyusun Strategi Pengujian

Tahap ini bertujuan untuk menguji kemampuan peserta didik. Pada strategi pengujian, dibuat soal-soal untuk mengetahui tingkat pemahaman peserta didik terhadap materi sistem pernapasan. Setiap butir soal yang dibuat disesuaikan dengan Kompetensi Inti (KI) dan Kompetensi Dasar (KD). Hal ini dapat dilihat dari hasil tes belajar peserta didik, yakni dari 32 orang jumlah peserta didik yang memperoleh nilai tuntas dengan persentase sebesar (97%) (**Lampiran B.3 Hal. 151**). Rancangan awal media lemari terampil biologi dapat dilihat pada tabel 4.1.

Tabel 4.1 Rancangan Awal Media Lemari Terampil Biologi (LENERA BIO)

Tampilan Depan Media LENTERA BIO:



Rancangan desain awal tampilan depan media LENTERA BIO:

- ❖ Bagian depan berwarna coklat memiliki tampilan yang masih polos
- ❖ Pada bagian pintu berukuran 45 x 60 x 15 cm dan laci soal berukuran 15 x 15 cm
- ❖ Belum terdapat roda pada bagian bawah lemari
- ❖ Belum terdapat gambar pendukung terkait materi sistem pernapasan pada pintu media LENTERA BIO
- ❖ Belum ada tulisan pembeda antara laci soal dan laci *mystery*

Lanjutan tabel 4.1

Tampilan Dalam Media LENTERA BIO:

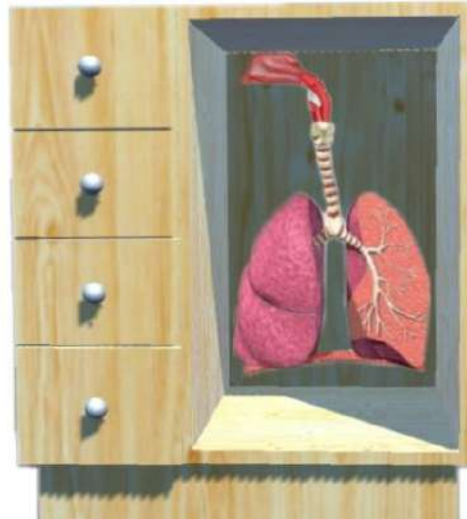

Terdapat Torso
Organ Sistem
Pernapasan

Rancangan desain awal tampilan dalam media LENTERA BIO:

- ❖ Terdapat organ torso sistem pernapasan manusia dalam media pembelajaran

Berdasarkan tabel 4.1, saran-saran perbaikan terkait desain awal media pembelajaran Lemari Terampil Biologi (Lentera Bio) kemudian dilakukan revisi (perbaikan) dan untuk desain akhir media LENTERA BIO dapat dilihat pada tabel 4.2.

Tabel 4.2 Rancangan Akhir Media Lemari Terampil Biologi (LENTERA BIO)

Tampilan Depan Media LENTERA BIO:



Ukuran Laci
15x15 cm

Font Laci:
"Zenaida"
Size: 28,8 pt
Warna: Merah

Ukuran
LENTERA BIO:
70 x 60 x 15 cm
Lebar Pintu:
45 x 60 cm

Font Pintu:
"Cinzel"
Size: 56,4 pt
Warna: Merah

Lanjutan tabel 4.2

Rancangan akhir tampilan depan media LENTERA BIO:

- ❖ Bagian pintu memiliki latar warna dasar putih dan merah gelap
- ❖ Desain pada bagian pintu berukuran 45 x 60 cm, laci soal serta laci *mystery* yang berukuran 15 x 15 cm
- ❖ Terdapat logo UIN Alauddin Makassar berukuran 6x4 cm
- ❖ Terdapat gambar organ sistem pernapasan pada pintu media
- ❖ Adanya info dari identitas peneliti, jurusan dan kampus

Tampilan Dalam Media LENTERA BIO:

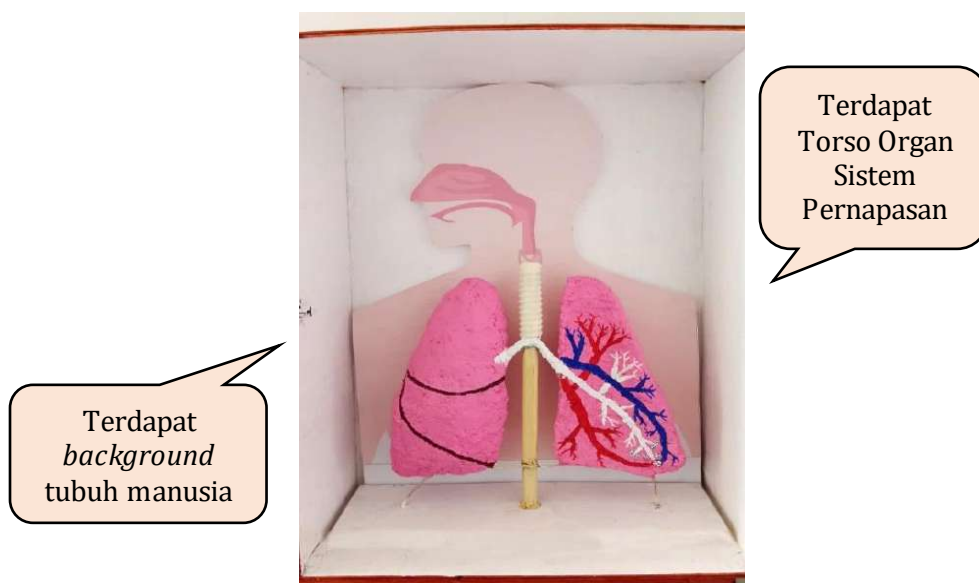

Rancangan akhir tampilan dalam media LENTERA BIO:

- ❖ Terdapat organ torso sistem pernapasan manusia dalam media pembelajaran
- ❖ Terdapat *background* tubuh manusia
- ❖ Terdapat perbedaan warna pada pembuluh darah dalam paru-paru yang mengantarkan oksigen dan karbondioksida

Lanjutan tabel 4.2

Ukuran Infografis : 60 x 45 cm
Font: "League Spartan"
Size: 65,4 pt

SISTEM PERNAPASAN

sistem pernapasan merupakan sistem organ pada manusia yang berperan dalam metabolisme tubuh melalui pertukaran oksigen dan karbondioksida

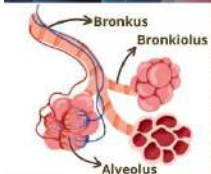

Bronkus
Bronkiolus
Alveolus

Organ-Organ Sistem Pernapasan

- Hidung**
Alat pernapasan terluar, terdapat bulu-bulu hidung, berfungsi untuk menyaring udara yang masuk.
- Faring (Rongga Tekak)**
Daerah perhubungan, dilengkapi katup epiglottis yang dapat membuka dan menutup.
- Laring**
Pangkal tenggorokan yang terdapat pita suara, terdiri dari lempengan tulang rawan.
- Trakea (Tenggorokan)**
Batang tenggorokan yang tersusun atas cincin tulang rawan.
- Paru-Paru (Pulmo)**
Organ pernapasan yang terletak di dalam rongga dada di atas diafragma, sebagai tempat pertukaran oksigen dan karbondioksida.

UDARA PERNAPASAN MASUK MELALUI JALUR BERIKUT:
Hidung -> Faring -> Laring -> Trakea -> Bronkus -> Bronkiolus -> Alveolus

SIKLUS PERNAPASAN

- > **Fase Inspirasi:**
Mendengarnya udara ke dalam paru-paru karena tekanan di dalam lebih rendah daripada di luar paru-paru.
- > **Fase Ekspirasi:**
Ketika udara dari dalam paru-paru karena tekanan di dalam lebih tinggi daripada di luar paru-paru.



Inspirasi Ekspirasi

Proses pertukaran oksigen dan karbon dioksida dalam alveolus terjadi pada pembuluh darah kecil bernama kapiler yang berlangsung secara difusi

MEKANISME PERNAPASAN

- > **Pernapasan Dada:**
Terjadi karena gerakan tulang rusuk oleh otot otot diantara tulang rusuk (interkostal).
- > **Pernapasan Perut:**
Terjadi karena gerakan otot diafragma.

PENYAKIT/KELAINAN SISTEM PERNAPASAN

- Influenza (flu)
- Asma
- Tuberkulosis (TBC)
- Pneumonia (Radang Paru-Paru)
- Kanker Paru-Paru
- Bronkitis

Isi Infografis Media:

- ❖ Terdapat beberapa gambar pendukung yang membahas mengenai sistem pernapasan pada manusia
- ❖ Berisikan materi-materi inti yang akan mempermudah pendidik ketika mengajar di dalam kelas
- ❖ Memiliki tampilan warna yang bagus sehingga dapat menarik minat peserta didik dalam pembelajaran

Lanjutan tabel 4.2

KARTU SOAL

LENTERA BIO

Perhatikan gambar alat pernapasan manusia berikut:

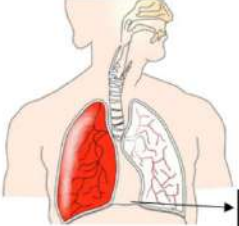

Otot yang ada pada sistem pernapasan terbagi menjadi 2, Bagian yang bertanda X merupakan otot yang bernama



Font: "Open Sans"
Size: 45 pt
Uk. Kartu: 6x4 cm

Kartu Soal:

- ❖ Memiliki latar watermark dominan berwarna hijau
- ❖ Kartu soal berukuran 6x4 cm

LENTERA BIO

Kartu Mystery Box

Selamat, kamu mendapatkan kesempatan untuk berdiskusi dengan teman kelompokmu



Font:
"Lexend Deca"
Size: 27 pt
Uk. Kartu: 6x5

Kartu *Mystery Box*:

- ❖ Memiliki latar watermark dominan berwarna orange
- ❖ Kartu soal berukuran 6x5 cm

3. Tahap Pengembangan (*Development*)

Tahap pengembangan bertujuan membuat dan memodifikasi media pembelajaran hingga siap untuk dipakai dalam proses pembelajaran. Pada tahap sebelumnya, disusun kerangka secara konseptual untuk mengembangkan produk. Namun pada tahap pengembangan kerangka yang konseptual itu dapat direalisasikan menjadi produk yang selanjutnya siap untuk diimplementasikan. Hasil dari tahap pengembangan ini adalah produk yang siap diuji untuk mengetahui validitas oleh ahli media dan ahli materi. Tahap validitas dimulai dari media yang telah dirancang oleh peneliti kemudian diberikan nilai oleh validator ahli, validator terdiri dari dua dosen. Adapun nama dari kedua validator ahli dapat dilihat pada tabel 4.3.

Tabel 4.3 Nama Validator

No.	Nama Validator
1.	Jamilah, S. Si., M. Si.
2.	Sofyan, S.Pd., M.Pd.

Sebelum media divalidasi atau dinilai terdapat *prototype* I yang dinilai oleh validator. Apabila pada media yang telah dibuat masih terdapat banyak kekurangan saran dan masukan dari validator maka akan membutuhkan lebih banyak perbaikan agar media pembelajaran yang dibuat valid dan layak untuk digunakan. Saran perbaikan *prototype* sebelum validasi oleh validator dapat dilihat pada tabel 4.4.

Tabel 4.4 Saran Perbaikan *prototype* sebelum validasi oleh Validator

Kategori	Validator I	Validator II
Media Lemari Terampil Biologi (LENTERA BIO)	<ol style="list-style-type: none"> 1. Memberikan pembagian estimasi waktu pada RPP agar proses pembelajaran dapat tertata lebih optimal 2. Pembagian sesi menjawab pertanyaan pada saat media LENTERA BIO digunakan 3. Menyesuaikan soal kartu pertanyaan dengan indikator pembelajaran 4. Memberikan saran untuk menambahkan poster tubuh manusia di belakang torso sistem pernapasan 5. Menambahkan gambar yang menarik pada infografis 	<ol style="list-style-type: none"> 1. Menambahkan materi yang belum termuat di dalam media LENTERA BIO 2. Memperbaiki desain pintu media 3. Menyesuaikan kualitas warna media 4. Gambar yang kurang jelas dalam media lebih ditingkatkan lagi kualitasnya

Adapun perbedaan hasil *prototype* sebelum validasi dan *prototype* setelah validasi yang disusun sesuai dengan saran oleh kedua validator agar dapat digunakan. Perbedaan hasil *prototype* sebelum validasi dan setelah validasi dapat dilihat pada tabel 4.5.



Tabel 4.5 Perbedaan Hasil *Prototype* sebelum validasi dan *Prototype* setelah validasi Pada Media Lemari Terampil Biologi (LENTERA BIO)

Komponen Media	<i>Prototype</i> Sebelum Validasi	<i>Prototype</i> Setelah Validasi
Media Lentera bio	 <p>Sebelum melakukan validasi model awal Lentera Bio yakni tampilan media yang masih polos dengan didominasi warna coklat</p>	 <p>Setelah melakukan validasi tampilan media sudah lebih menarik, memiliki variasi warna merah dan putih, terdapat gambar organ sistem pernapasan</p>

Lanjutan tabel 4.5

<p>Tampilan Media</p>	 <p>Sebelum melakukan validasi pemilihan gambar objek sistem pernapasan kurang cocok untuk dijadikan tampilan media</p>	 <p>Sesudah validasi kemudian mencantumkan gambar organ sistem pernapasan manusia dan menambahkan identitas jurusan serta kampus pada desain pintu</p>
---------------------------	--	--

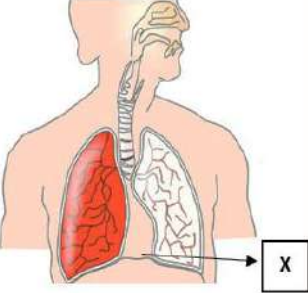
Lanjutan tabel 4.5

<p>Soal kartu</p>	<p>Perhatikan gambar alat pernapasan manusia berikut:</p>  <p>Otot yang ada pada sistem pernapasan terbagi menjadi 2, Bagian yang bertanda X merupakan otot yang bernama</p>	<p>KARTU SOAL LENTERA BIO</p> <p>Perhatikan gambar alat pernapasan manusia berikut:</p>  <p>Otot yang ada pada sistem pernapasan terbagi menjadi 2, Bagian yang bertanda X merupakan otot yang bernama</p> 
	<p>Sebelum melakukan validasi kartu soal masih polos berlatar warna putih</p>	<p>Sesudah validasi latar kartu soal di dominasi warna hijau dengan tambahan tulisan “Lentera Bio” dan dilengkapi gambar sistem pernapasan</p>

Lanjutan tabel 4.5

Infografis *Prototype*

(Sebelum Validasi)

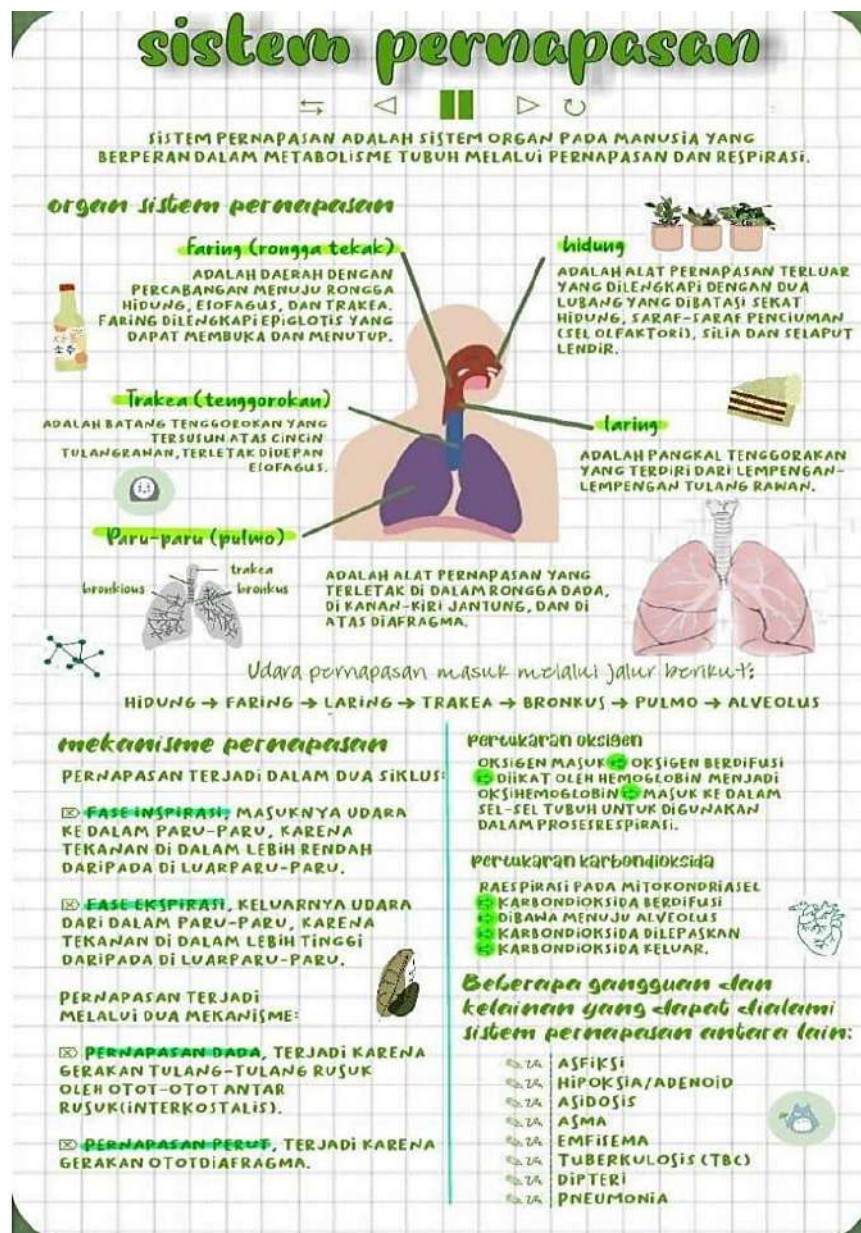

Sebelum melakukan validasi masih banyak gambar yang tidak sesuai dengan topik sistem pernapasan, warna teks menyatu dengan latar sehingga teks agak sulit terbaca dan terlihat monoton

Lanjutan tabel 4.5

Infografis *Prototype*

(Setelah Validasi)

SISTEM PERNAPASAN

sistem pernapasan merupakan sistem organ pada manusia yang berperan dalam metabolisme tubuh melalui pertukaran oksigen dan karbondioksida

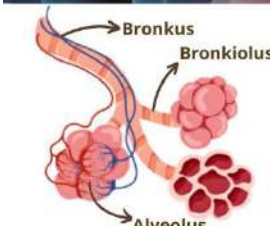

Bronkus
Bronkiolus
Alveolus



Organ-Organ Sistem Pernapasan

- Hidung**
Alat pernapasan terluar, terdapat bulu hidung bertujuan untuk menyaring udara yang masuk
- Faring (Rongga Tekak)**
Daerah percabangan, dilengkapi katup epiglottis yang dapat membuka dan menutup
- Laring**
Pangkal tenggorokan yang terdapat pita suara, terdiri dari lempengan tulang rawan
- Trakea (Tenggorokan)**
Batang tenggorokan yang tersusun atas cincin tulang rawan
- Paru-Paru (Pulmo)**
Organ pernapasan yang terletak di dalam rongga dada di atas diafragma, sebagai tempat pertukaran oksigen dan karbondioksida

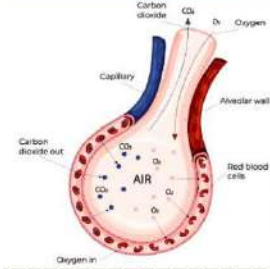

Carbon dioxide (CO₂)
Oxygen (O₂)
Capillary
Alveolar wall
Red blood cells
AIR
Carbon dioxide out
Oxygen in

UDARA PERNAPASAN MASUK MELALUI JALUR BERIKUT:
Hidung -> Faring -> Laring -> Trakea -> Bronkus -> Bronkiolus -> Alveolus

SIKLUS PERNAPASAN

- > Fase Inspirasi:**
Masuknya udara kedalam paru-paru karena tekanan di dalam lebih rendah daripada di luar paru-paru
- > Fase Ekspirasi:**
Keluarnya udara dari dalam paru-paru karena tekanan di dalam lebih tinggi daripada di luar paru-paru



Inspirasi **Ekspirasi**

Proses pertukaran oksigen dan karbon dioksida dalam alveolus terjadi pada pembuluh darah kecil bernama kapiler yang berlangsung secara difusi

MEKANISME PERNAPASAN

- > Pernapasan Dada:**
Terjadi karena gerakan tulang rusuk oleh otot-otot diantara tulang rusuk (interkosta)
- > Pernapasan Perut:**
Terjadi karena gerakan otot diafragma

PENYAKIT/KELAINAN SISTEM PERNAPASAN

- Influenza (flu)
- Asma
- Tuberkulosis (TBC)
- Pneumonia (Radang Paru-Paru)
- Kanker Paru-Paru
- Bronkitis

Sesudah validasi merevisi susunan letak (*layout*) tiap materi, menambahkan gambar pendukung pada topik dan memilih perpaduan warna yang baik agar menarik untuk dilihat

Berdasarkan saran perbaikan yang diberikan oleh dua validator atau ahli pakar pada tabel 4.3, kemudian *prototype* sebelum validasi diperbaiki dengan mengacu pada saran perbaikan yang diberikan dan menghasilkan *ptototype* setelah validasi. Setelah dilakukan perbaikan terhadap kekurangan-kekurangan yang terdapat pada *prototype* sebelum validasi sesuai dengan saran dari validator atau ahli pakar. Hasil uji validitas oleh ahli pakar terhadap produk media, angket respon peserta didik, angket respon pendidik, validitas RPP, dan validitas butir soal tes hasil belajar. Maka didapatkan rata-rata hasil media 3,5 dengan kategori sangat valid, angket respon peserta didik 3,5 dengan kategori sangat valid, angket respon pendidik 3,6 dengan kategori sangat valid, validitas RPP 3,5 dengan kategori sangat valid dan validitas butir soal tes hasil belajar 3,6 dengan kategori sangat valid.

Prototype setelah validasi yang dihasilkan kemudian diuji di lapangan yaitu di kelas XI MIA SMAN 2 Jeneponto. Hasil uji lapangan terhadap angket respon peserta didik, angket respon pendidik, dan tes hasil belajar peserta didik. Maka didapatkan rata-rata hasil angket respon peserta didik 3,4 dengan kategori sangat praktis dan angket respon pendidik 3,7 dengan kategori sangat praktis serta tes hasil belajar peserta didik berada pada persentase 97% dengan kategori sangat tinggi.

Media pembelajaran yang telah direvisi dan melalui tahap pengembangan maka kedua validator berhak memvalidasi atau memberikan penilaian terhadap media atau produk yang telah dibuat.

4. Tahap Implementasi (*Implementation*)

Tahap implementasi merupakan tahap dimana peneliti telah siap dalam menggunakan media Lemari Terampil Biologi (LENTERA BIO) di dalam suatu kelas yang akan langsung melibatkan peserta didik dalam proses pembelajaran.⁴ Tahap implementasi tersebut dilaksanakan pada tanggal 22 Februari 2024 yang dikhususkan pada kelas XI MIA SMAN 2 Jeneponto yang beralamat di Jln. Daud Dg Lili No.17 Tanetea, Kecamatan Tamalatea, Kabupaten Jeneponto dengan jumlah peserta didik sebanyak 32 orang.

Pada saat tahapan implementasi, peserta didik tersebut mengikuti arahan dari peneliti dengan berpedoman pada RPP yang telah dibuat. Pada pertemuan pertama, peneliti terlebih dahulu menjelaskan materi pengantar dengan menggunakan media Lemari Terampil Biologi (LENTERA BIO) sebagai media bahan ajar selama kurang lebih 15 menit dengan menggunakan bantuan media torso sistem pernapasan manusia dan infografis yang terdapat dalam media LENTERA BIO. Selanjutnya peserta didik dibagi menjadi 5 kelompok. Setelah itu peneliti memulai model pembelajaran *Team Games Tournament* (TGT) dengan mempersilahkan peserta didik untuk menjawab soal secara estafet yang sudah tertempel di papan tulis, setelah soal terjawab peserta didik pada masing-masing kelompok mempresentasikan hasil jawabannya yang telah diisi pada lembar kerja peserta didik. Kemudian pada pertemuan kedua, tetap memakai model pembelajaran *Team Games*

⁴ Hidayat Fitria & Muhammad Nizar, "Model ADDIE (Analysis, Design, Development, Implementation and Evaluation) Dalam Pembelajaran Pendidikan Agama Islam", *JIPAI* 1, No. 1 (2021): h. 33.

Tournament (TGT), peserta didik dibagi kedalam 3 kelompok heterogen. Kemudian masing-masing kelompok peserta didik naik untuk menjawab soal secara estafet yang terdapat pada laci soal media Lemari Terampil Biologi (LENTERA BIO). Tim yang mendapatkan nilai tertinggi dinyatakan menang dalam *games*.

5. Tahap Evaluasi (*Evaluation*)

Terdapat beberapa kegiatan yang dilakukan pada tahap evaluasi adalah sebagai berikut:

a. Menyiapkan Perangkat Evaluasi

Perangkat evaluasi yang harus disiapkan pada saat berada di tahap evaluasi adalah menyiapkan angket serta soal tes hasil belajar. Evaluasi yang dilakukan adalah evaluasi formatif dimana produk kembali revisi berdasarkan komentar dan juga saran dari validator. Sementara evaluasi sumatif dilakukan pada tahap akhir penelitian pengembangan model *ADDIE*.⁵ Evaluasi tersebut juga dilakukan untuk mengetahui tingkat keefektifan media yang akan dikembangkan.

b. Melakukan Evaluasi

Evaluasi pada penelitian ini dilakukan dengan cara memberikan soal tes hasil belajar untuk mengetahui tingkat keefektifan media diukur berdasarkan tingkat pemahaman peserta didik terhadap materi sistem pernapasan yang diajarkan menggunakan media Lemari Terampil Biologi

⁵ Sulastris Sardjo dkk, *Implementasi Model Evaluasi Formatif Program Pembangunan Sosial*, (Jakarta: Yayasan Pustaka Obor Indonesia, 2016): h. 4.

(LENTERA BIO). Butir-butir tes yang diberikan berupa tes tertulis dengan tipe soal pilihan ganda sebanyak 30 soal dan subjek penelitian sebanyak 32 orang.

2. Tingkat Kevalidan Media Lemari Terampil Biologi (Lentera Bio)

Kevalidan suatu produk diperoleh dari lembar validasi media pembelajaran yang memuat aspek-aspek penilaian baik dari segi tampilan, isi media, kualitas teknis maupun bahasa. Penilaian dilakukan oleh validator (berasal dari para ahli) yang menggunakan lampiran validasi. Adapun hasil penilaian dari kedua validator ahli dapat dilihat pada tabel 4.6.

Tabel 4.6 Hasil Penilaian Validator

Aspek Penilaian	Hasil Penilaian Validator I	Hasil Penilaian Validator II	Total	Kategori
Tampilan	3,8	3,8	3,8	Sangat Valid
Isi media (LENTERA BIO)	3	3,6	3,3	Valid
Kualitas Teknis	3,6	3,6	3,6	Sangat Valid
Bahasa Komunikatif	3,2	3,5	3,35	Valid
Rata-rata	3,4	3,6	3,5	Sangat Valid

Berdasarkan uraian hasil analisis pada tabel 4.6, dapat diketahui bahwa hasil penilaian validator I yakni 3,4 dan penilaian validator II 3,6 maka rata-rata total kevalidan media Lemari Terampil Biologi (LENTERA BIO) dari dua validator ahli adalah 3,5. Oleh karena itu, sesuai kriteria kevalidan nilai ini dinyatakan dalam kategori sangat valid karena berada diantara kisaran $3,5 \leq$

$V \leq 4$. Jadi dapat dinyatakan bahwa hasil analisis dari media Lemari Terampil Biologi (LENTERA BIO) ditinjau dari keseluruhan aspek yang dinilai oleh kedua validator ahli mendapatkan nilai 3,5 yang berada pada kriteria sangat valid.

3. Tingkat Kepraktisan Media Lemari Terampil Biologi (Lentera Bio)

Tingkat kepraktisan diukur dengan pemberian angket kepada peserta didik dan pendidik. Hasil respon keseluruhan dari peserta didik dan pendidik terhadap kepraktisan media Lemari Terampil Biologi (LENTERA BIO) dapat dilihat pada tabel 4.7.

Tabel 4.7 Hasil Respon Keseluruhan

Aspek Penilaian	Pendidik	Peserta Didik
Teknik Penyajian	3,8	3,4
Kemudahan Media	3,8	3,3
Pencapaian Tujuan Pembelajaran	3,7	3,5
Rata-rata	3,7	3,4
Kategori	Sangat Praktis	Sangat Praktis

Berdasarkan tabel 4.7, hasil analisis angket media Lemari Terampil Biologi (LENTERA BIO) dari respon pendidik yaitu 3,7 berada pada kategori sangat praktis dan angket respon peserta didik yaitu 3,4 berada pada kategori sangat praktis. Sesuai dengan kriteria kepraktisan yaitu jika media memiliki nilai rata-rata dari 3,26 – 4,00 yang artinya respon berada dalam kategori sangat tinggi sehingga media Lemari Terampil Biologi (LENTERA BIO) dapat dikatakan sangat praktis digunakan dalam proses pembelajaran.

4. Tingkat Keefektifan Media Lemari Terampil Biologi (Lentera Bio)

Tingkat keefektifan penelitian diukur melalui pemberian butir soal kepada peserta didik untuk menguji tingkat keefektifan media pembelajaran Lemari Terampil Biologi (LENTERA BIO). Instrumen yang digunakan adalah butir-butir tes berupa tes tertulis dengan tipe soal pilihan ganda sebanyak 30 butir soal dan subjek penelitian 32 orang peserta didik pada kelas XI IPA 1 SMAN 2 Jenepono. Peserta didik dianggap berhasil (tuntas) apabila mencapai nilai lebih besar atau sama dengan nilai KKM (nilai \geq KKM). Klasifikasi Tingkat penguasaan peserta didik dapat dilihat pada tabel 4.8.

Tabel 4.8 Klasifikasi Tingkat Penguasaan Peserta Didik

Skor	Jumlah Peserta didik	Klasifikasi
$90 \leq \text{TPP} < 100$	9 Orang	Sangat Efektif
$75 \leq \text{TPP} < 90$	22 Orang	Efektif
$60 \leq \text{TPP} < 75$	1 Orang	Cukup Efektif
$40 \leq \text{TPP} < 60$	0 Orang	Kurang Efektif
$0 \leq \text{TPP} < 40$	0 Orang	Sangat Kurang Efektif

Berdasarkan tabel 4.8, Setelah menganalisis hasil tingkat penguasaan peserta didik diperoleh klasifikasi tingkat penguasaan peserta didik dengan menyesuaikan nilai peserta didik pada tabel klasifikasi yang ada di atas. Apabila diuraikan maka dilihat bahwa kategori sangat efektif ($90 \leq \text{TPP} < 100$) terdiri atas 9 orang dan kategori efektif ($75 \leq \text{TPP} < 90$) yaitu 22 orang. Adapun peserta didik yang tidak tuntas adalah 1 orang dengan kategori cukup efektif 1 orang ($60 \leq \text{TPP} < 75$) dan 0 orang peserta didik yang memiliki klasifikasi

ketuntasan kurang efektif ($40 \leq \text{TPP} < 60$). Sedangkan untuk klasifikasi sangat kurang efektif ($0 \leq \text{TPP} < 40$) 0 peserta didik.

Pembelajaran dikatakan berhasil secara klasikal jika minimal 80% peserta didik mencapai nilai tuntas. Persentase jumlah ketuntasan peserta didik dapat dilihat pada tabel 4.9.

Tabel 4.9 Presentase Ketuntasan Hasil Belajar Peserta Didik

No	Skor Peserta Didik	Frekuensi	Persentase
1.	75-100	31	97%
2.	0-74	1	3%
Jumlah		32	100%

Berdasarkan tabel 4.9 dapat diketahui bahwa terdapat 31 peserta didik yang memiliki nilai diantara 75-100 dengan persentase 97% dan terdapat 1 peserta didik yang memiliki nilai antara 0-74 dengan persentase 3%. Artinya terdapat 97% peserta didik yang tuntas dalam pembelajaran dengan menggunakan media Lemari Terampil Biologi (LENTERA BIO) dengan total rata-rata nilai hasil belajar peserta didik secara keseluruhan yaitu 84,3 yang menunjukkan bahwa tingkat penguasaan materi peserta didik berada pada kategori (efektif). Soal tes hasil belajar peserta didik dapat dilihat pada **(Lampiran C.5 hal 171)**. Analisis tes hasil belajar peserta didik dapat dilihat pada **(Lampiran B.3 hal 151)**.

B. Pembahasan

1. Pengembangan Media Lemari Terampil Biologi (Lentera Bio)

Pengembangan media Lemari Terampil Biologi (Lentera Bio) bertujuan

untuk dapat menghasilkan sebuah produk yang dapat membantu proses pembelajaran di dalam kelas. Media pembelajaran yang dikembangkan berupa media Lemari Terampil Biologi (Lentera Bio) yakni sebuah media yang berisi torso organ sistem pernapasan pada manusia. Media tersebut dirancang agar menciptakan kegiatan belajar yang lebih menyenangkan serta dapat mendorong motivasi dan minat para peserta didik.

Berdasarkan wawancara yang telah dilakukan dengan pendidik mata pelajaran biologi SMAN 2 Jeneponto maka dapat diketahui bahwa di sekolah tersebut masih kurangnya variasi media pembelajaran yang digunakan, sehingga peneliti tertarik untuk menawarkan media Lemari Terampil Biologi (Lentera Bio) kepada pihak sekolah dan direspon dengan baik karena sekolah tersebut yang memang membutuhkan sebuah media pembelajaran interaktif yang dapat membantu proses belajar mengajar di dalam kelas agar peserta didik jauh lebih aktif dalam pembelajaran.

Adapun beberapa keunggulan yang dimiliki oleh media Lemari Terampil Biologi (Lentera Bio) jika dibandingkan dengan media lainnya yaitu, karena dengan menggunakan media Lemari Terampil Biologi (Lentera Bio) maka dapat mendorong peserta didik untuk lebih aktif lagi di dalam proses pembelajaran apalagi media pembelajaran ini dipadukan dengan model pembelajaran *Team Games Tournament* (TGT) sehingga selain peserta didik mendapatkan ilmu dalam pembelajaran juga dapat menghilangkan kejenuhan peserta didik dalam belajar karena media ini dipadukan dengan *games*, meningkatkan tingkat kerjasama peserta didik karena media pembelajaran

LENTERA BIO digunakan dengan teman kelompok sehingga dapat meningkatkan rasa kerjasama dalam tim dan peserta didik secara sistematis dapat memahami materi pelajaran yang diberikan oleh pendidik melalui media yang dikembangkan serta memiliki tampilan yang menarik.⁶

Media Lemari Terampil Biologi (Lentera Bio) yang dikembangkan harus memiliki tingkat kevalidan, kepraktisan, dan juga keefektifan yang memenuhi kriteria. Proses pengembangan media Lemari Terampil Biologi (Lentera Bio) dilakukan secara bertahap yang mengacu pada model ADDIE yang terdiri dari tahap analisis (*analysis*), tahap perancangan (*design*), tahap pengembangan (*development*), tahap implementasi (*implementation*), dan tahap evaluasi (*evaluation*).

a. Tahap Analisis (*Analysis*)

Tahap analisis ini dilakukan untuk mendapatkan gambaran mengenai kondisi awal peserta didik, media pembelajaran, dan juga mengidentifikasi hal-hal yang dibutuhkan.⁷ Berdasarkan hasil observasi dapat diketahui bahwa media pembelajaran yang digunakan di sekolah masih terbatas dan media yang dipakai hanya menggunakan buku paket, modul ajar dan lembar kerja siswa (lks). Kurang bervariasinya media pembelajaran dapat menimbulkan kebosanan pada peserta didik yang bisa memicu hilangnya konsentrasi pada peserta didik dalam menerima materi pembelajaran. Maka dari hasil analisis

⁶ Apri Wahyudi & Choirudin, "Pengembangan Alat Peraga Pembelajaran Matematika Materi perkalian berbasis Montessori", *Jurnal Manajemen Pendidikan Islam Al-Idarah* 4, No. 2 (2019): h. 36.

⁷ Hasan Maksum & Wawan Purwanto, *Model Pembelajaran Pendidikan Vokasi*, (Padang: UNP Press, 2019): h. 130.

tersebut, peneliti memiliki inisiatif untuk mengembangkan sebuah media Lemari Terampil Biologi (Lentera Bio) yang bertujuan untuk dapat meningkatkan semangat peserta didik dalam proses pembelajaran.

Penggunaan media pembelajaran pada tahap orientasi pembelajaran dapat membantu keefektifan proses pembelajaran dan juga penyampaian pesan dan isi pelajaran pada saat proses pembelajaran sedang berlangsung. Dengan menggunakan media Lemari Terampil Biologi (Lentera Bio) ini maka dapat meningkatkan kemampuan berfikir peserta didik. Materi yang digunakan oleh peneliti dalam pengembangan media Lemari Terampil Biologi (Lentera Bio) adalah materi sistem pernapasan manusia.⁸ Peserta didik diharapkan untuk mampu memahami komponen-komponen materi sistem pernapasan manusia seperti letak dan struktur organ pernapasan manusia, fungsi organ pernapasan manusia, mekanisme pernapasan manusia serta gangguan/penyakit pada sistem pernapasan manusia. Oleh sebab itu, peneliti memilih materi tersebut karena sesuai dengan produk yang akan dikembangkan yaitu media Lemari Terampil Biologi (Lentera Bio) pada materi sistem pernapasan.

b. Tahap Desain (*Design*)

Setelah melakukan tahap analisis, tahap yang kedua adalah merancang. *Design* adalah kegiatan merancang produk sesuai dengan kebutuhan dan analisis masalah. Tahap perancangan ini peneliti membuat gambaran garis

⁸ Purwosiwi Pandansari, *Media Pembelajaran Game Fashion*, (Jawa Tengah: Lakeisha, 2019): h. 17-18.

besar dari isi media LENTERA BIO yang akan dikembangkan. Rancangan pengembangan dapat dirumuskan melalui tahap berikut:

1) Menyusun keperluan pengembangan produk

Tujuan mengidentifikasi keperluan pengembangan produk penting dilakukan untuk menentukan bahan dan alat yang diinginkan dan diperlukan untuk pengembangan produk. Adapun alat dan bahan yang diperlukan seperti tripleks, palu, kawat, kertas, *blender* dan lain sebagainya. Pada proses pembuatan lemari, alat dan bahan yang digunakan yakni tripleks, paku dan palu. Cara membuatnya yaitu tripleks dipotong sesuai dengan ukuran lemari yang telah ditentukan. Kemudian potongan tripleks tersebut dirakit dengan memakai paku dan sekrup sampai berbentuk model lemari. Setelah itu lemari di cat dengan menggunakan cat politur kayu agar media lemari terlihat lebih menarik.

Media torso dibuat dengan menggunakan bahan kertas, lem fox, kawat dan cat akrilik. Cara membuatnya yakni potongan kertas dihaluskan dengan menggunakan *blender* sampai menjadi leburan kertas. Kemudian leburan kertas dicampurkan dengan lem fox agar terbentuk adonan untuk dimasukkan kedalam cetakan rangka kawat. Setelah itu, media torso dikeringkan sampai adonan dari kertas mengeras dan tahapan terakhir media torso diwarnai dengan menggunakan cat akrilik.

2) Menyusun Tujuan Pengembangan Produk

Tujuan pengembangan media LENTERA BIO ini agar dapat menjawab permasalahan yang ada pada saat observasi awal, dimana peserta didik

kekurangan media pembelajaran. Oleh karena itu, peserta didik membutuhkan media yang menarik dan agar mudah memahami materi. Dengan demikian, media pembelajaran Lemari Terampil Biologi (LENTERA BIO) dapat menjadi media yang menarik dan memudahkan peserta didik memahami materi karena membuat peserta didik lebih paham bentuk replika dari organ sistem pernapasan manusia (3D) dibandingkan dengan peserta didik yang hanya mengandalkan daya khayalan saja.

3) Menyusun Strategi Pengujian

Tahap ini bertujuan untuk menguji kemampuan peserta didik. Pada strategi pengujian, dibuat soal-soal untuk mengetahui tingkat pemahaman peserta didik terhadap materi sistem pernapasan. Setiap butir soal yang dibuat disesuaikan dengan Kompetensi Inti (KI) dan Kompetensi Dasar (KD). Hal ini dapat dilihat dari hasil tes belajar peserta didik, yakni dari 32 orang jumlah peserta didik yang memperoleh nilai tuntas dengan rata-rata 84,3 (Efektif) (**Lampiran B.3 Hal. 151**).

c. Tahap Pengembangan (*Development*)

Pada tahapan pengembangan peneliti mewujudkan rancangan yang telah dibuat menjadi produk yaitu berupa media media Lemari Terampil Biologi (Lentera Bio). Selain itu pada tahapan ini juga dilakukan validasi terhadap media yang telah dikembangkan, dimana pada tahap validasi peneliti melibatkan ahli media dan juga ahli materi untuk dapat memberikan penilaian dan masukan terhadap media yang telah dikembangkan.

Adapun saran dan juga masukan yang diberikan oleh validator untuk media Lemari Terampil Biologi (Lentera Bio) yaitu pembagian sesi menjawab pertanyaan pada saat media LENTERA BIO di pakai, menyesuaikan soal kartu pertanyaan dengan indikator pembelajaran, memberikan saran untuk menambahkan poster tubuh manusia di belakang torso sistem pernapasan, menambahkan gambar yang menarik pada infografis, memperbaiki desain pintu media dan menyesuaikan kualitas warna pada media. Selanjutnya, saran dan masukan untuk RPP yang harus diperbaiki yaitu memberikan pembagian estimasi waktu pada RPP agar proses pembelajaran dapat lebih optimal. Terakhir yaitu saran dan masukan pada butir tes soal hasil belajar yaitu menyesuaikan soal yang dibuat dengan kompetensi dasar (KD) dan gambar yang dimasukkan di dalam soal lebih diperjelas.

d. Tahap Implementasi (*Implementation*)

Pada tahap implementasi media yang telah dinyatakan valid maka selanjutnya akan di implementasikan kepada peserta didik kelas XI IPA SMAN 2 Jenepono yakni di kelas XI IPA 1 dengan jumlah peserta didik sebanyak 32 orang, yang selanjutnya dibagi kedalam beberapa kelompok kecil. Pada tahap ini media Lemari Terampil Biologi (Lentera Bio) diletakkan di depan kelas peserta didik untuk digunakan sebagai media pembelajaran. Tujuan dari implementasi ini adalah untuk dapat melihat media yang telah dikembangkan dalam pembelajaran nyata dan juga mendapatkan respon tentang bagaimana kepraktisan dari peserta didik dan pendidik terhadap media yang telah dikembangkan. Selain itu, tahap implementasi juga bertujuan untuk

mengetahui keefektifan media yang didasarkan pada tes hasil belajar peserta didik sehingga dapat diperoleh media yang praktis dan juga efektif.⁹

e. Tahap Evaluasi (*Evaluation*)

Tahap evaluasi merupakan proses untuk melihat apakah sistem pembelajaran yang telah diciptakan menggunakan media yang dibuat berhasil, sesuai dengan harapan pengembangan di awal atau tidak.¹⁰ Pada tahap ini dimana peneliti memberikan soal tes hasil belajar yang dibagikan kepada masing-masing peserta didik untuk mengukur tingkat keefektifan media Lemari Terampil Biologi (*Lentera Bio*) yang digunakan selama pembelajaran.

Pada model pengembangan ADDIE tahap evaluasi dilakukan pada setiap akhir tahapan keempat fase pada model pengembangan ADDIE. Evaluasi yang terjadi pada setiap akhir tahapan tersebut dinamakan evaluasi formatif yang bertujuan untuk melakukan perbaikan atau revisi oleh validator. Pengembangan bahan ajar diharapkan mampu membantu peserta didik mempunyai kemampuan berinteraksi dan tidak merasa bosan selama proses pembelajaran berlangsung sehingga pembelajaran yang ada akan tersampaikan dengan baik dan sesuai dengan tujuan pembelajaran. Sifat bahan ajar yang menarik, praktis dan fleksibel akan meningkatkan minat, motivasi dan kreativitas peserta didik dalam melakukan proses

⁹ Benny A. Pribadi, *Desain dan Pengembangan Program Pelatihan berbasis Kompetensi*, (Jakarta: Prenada Media Group, 2014): h. 32.

¹⁰ Sugihartini, N., dan Kadek, "ADDIE Sebagai Model Pengembangan Media Instruksional Edukatif (MIE) Mata Kuliah Kurikulum dan Pengajaran", *Jurnal Pendidikan Teknologi dan Kejuruan* 15, No. 2 (2018): h. 281.

pembelajaran.¹¹

2. Tingkat Kevalidan Media Lemari Terampil Biologi (Lentera Bio)

Kevalidan media Lemari Terampil Biologi (Lentera Bio) dilakukan untuk mengetahui apakah produk yang diciptakan valid atau layak untuk digunakan. Adapun aspek-aspek yang diperhatikan dalam validasi media Lemari Terampil Biologi (LENERA BIO) ini adalah aspek tampilan, isi media, kualitas teknis, dan bahasa, maka produk yang telah dikembangkan dapat digunakan dalam proses pembelajaran. Validasi dilakukan dengan cara menghadirkan tenaga ahli yaitu dua validator yang sudah berpengalaman untuk dapat menilai sebuah produk yang telah dirancang sehingga dapat diketahui kekurangan-kekurangan apa saja dalam suatu produk tersebut. Jika skor rata-rata yang diperoleh sudah mencapai nilai yang maksimal maka produk media yang telah dikembangkan sudah dianggap efektif dan layak untuk digunakan dalam proses pembelajaran.

Indikator pertama adalah dari aspek tampilan, media Lemari Terampil Biologi (LENERA BIO) mempunyai tampilan yang menarik karena bentuk dan warna yang digunakan berwarna merah dan putih serta gambar-gambar yang digunakan sesuai dengan materi sistem pernapasan manusia. Aspek tampilan dari segi pemilihan warna yang digunakan dalam mengembangkan media pembelajaran Lemari Terampil Biologi (LENERA BIO) dominan warna merah dan putih. Warna merah dikatakan sebagai simbol kekuatan dan

¹¹ I Gede, dkk, "Pengembangan Media Pembelajaran Menggunakan Smartphone Berbasis Android Untuk Pembelajaran Teknologi Jaringan Berbasis Luas (WAN)", *Jurnal Pendidikan Teknik Elektro Undiksha* 9, No. 3 (2020): h. 232.

kreativitas yang dimana bisa merangsang otak manusia dalam peningkatan percaya diri. Teori warna dalam pemanfaatannya disisi kesehatan adalah warna merah dapat merangsang kerja sistem saraf dan melancarkan peredaran darah.¹² Adapun warna putih berarti bersih aman dan murni mempunyai konotasi makna positif. Warna putih juga dapat melambangkan keberhasilan, sering dikaitkan dengan terang dan dapat menghasilkan perasaan yang tenang dan nyaman.¹³ Hal ini sesuai dengan teori yang menyatakan bahwa tampilan media alat peraga yang menarik dapat meningkatkan motivasi peserta didik, menghilangkan rasa bosan dalam belajar, dan meningkatkan pemahaman peserta didik dalam proses pembelajaran.¹⁴

Indikator kedua adalah dari aspek isi media Lemari Terampil Biologi (LENTERA BIO) yang disajikan sesuai dengan topik pembelajaran, kompetensi dasar (KD) dan tujuan pembelajaran, selain itu juga terdapat organ torso sistem pernapasan dan infografis pada media yang dapat meningkatkan minat belajar peserta didik. Hal ini sesuai dengan penelitian yang dilakukan oleh Nida Jarmita dengan hasil penelitian bahwa pemilihan media hendaknya memperhatikan relevansi dengan materi dan kemampuan koognitif peserta

¹² Rian Tasalim dan Lily Widy Astuti. *Terapi Komplementer*. (Bogor: Guepedia, 2021) h. 65

¹³ Zuhriah. *Makna Warna dalam Tradisi Budaya: Studi Kontrastif Antara Budaya Indonesia dan Budaya Asing*. (Makassar : Universitas Hasanuddin, 2018) : h.7

¹⁴ Badian Susanti, "Penggunaan Media Pembelajaran Videoscribe untuk Meningkatkan Minat Belajar Siswa Kelas V Madrasah Ibtidaiyah At-Taqwa Pinang Kota Tengerang Tahun 2018", *Jurnal Kajian Penelitian dan Pendidikan dan Pembelajaran* 3, No. 2 (2018): h. 21.

didik baik secara visual, audio maupun audio visual.¹⁵

Indikator ketiga adalah aspek kualitas teknis, tidak diperlukan keahlian khusus dalam penggunaan media Lemari Terampil Biologi (LENTERA BIO) karena memakai bahan dari kayu/tripleks sehingga media ini tahan lama untuk dipakai, tidak mudah rusak dan tidak berbahaya jika digunakan. Hal ini sesuai dengan teori yang menyatakan bahwa peningkatan kualitas media pembelajaran dapat mempengaruhi prestasi dan hasil belajar peserta didik selama proses pembelajaran.¹⁶

Indikator keempat adalah penggunaan istilah atau bahasa yang digunakan pada media Lemari Terampil Biologi (LENTERA BIO) sudah sesuai dengan kaidah penulisan dan aturan yang berlaku. Hal ini sesuai dengan teori yang menyatakan bahwa media pembelajaran harus mudah dipahami oleh peserta didik yang mana dalam penggunaan istilah dan bahasa yang digunakan harus menggunakan kata baku, selain itu kata asing harus dicetak miring.¹⁷

Setelah melalui tahap desain, maka *prototype* I dapat diperoleh. Kemudian *ptototype* yang telah diperiksa oleh validator selanjutnya direvisi berdasarkan saran dan juga masukan yang telah diberikan oleh validator sehingga diperoleh *prototype* II. Adapun hasil penilaian dari validasi *ptototype*

¹⁵ Nida Jarmita, "Pengembangan Media Seven In One Ditinjau Dari Uji Kelayakan dan Uji Kepraktisan di Kelas V MI/SD Di Banda Aceh", *Jurnal Ilmiah DIDAKTIKA* 21, No. 1 (2020): h. 113.

¹⁶ Inesa Tri, dan Rini Intansari, "Peran Media Pembelajaran Dalam Meningkatkan Prestasi Belajar Siswa", *Jurnal Pendidikan Manajemen Perkantoran* 3, No. 2 (2018): h. 173.

¹⁷ Fahri Eka dan David, "Telaah Buku Teks IPA Kurikulum K-13 dan KTSP Ditinjau Dari Kelayakan Isi, Kebahasaan, dan Sajian", *Jurnal Tadris IPA Indonesia* 2, No. 3 (2022): h. 306.

II yaitu rata-rata nilai yang diberikan oleh kedua validator media adalah 3,5 yang berada pada kategori sangat valid

Media Lemari Terampil Biologi (LENTERA BIO) yang telah dikembangkan memenuhi kategori sangat valid. Karena dapat dilihat dari aspek-aspek media yang dikembangkan dan menunjukkan nilai rata-rata 3,5 yang berada pada kategori sangat valid. Adapun pada aspek tampilan media diperoleh nilai rata-rata 3,8 yang berada pada kategori sangat valid, aspek materi ajar media LENTERA BIO diperoleh nilai dengan rata-rata 3,3 yang berada pada kategori valid, aspek kualitas teknis diperoleh nilai dengan rata-rata 3,6 yang berada pada kategori sangat valid, dan aspek kesesuaian bahasa komunikatif diperoleh nilai dengan rata-rata 3,37 yang berada pada kategori valid. Penilaian rata-rata validator I dan validator II terhadap semua aspek menggunakan skala perbandingan 2 sampai 4. Berdasarkan hasil penilaian dari validator tersebut, maka media Lemari Terampil Biologi (Lentera Bio) pada materi sistem pernapasan pada manusia telah layak digunakan sebagai media pembelajaran.

Berdasarkan hasil validasi yang diperoleh maka media Lemari Terampil Biologi (Lentera Bio) yang dikembangkan memenuhi kategori sangat valid dan dapat diuji cobakan dengan sedikit revisi, sesuai dengan teori yang dikemukakan oleh sugiyono bahwa jika media pembelajaran yang memiliki rata-rata nilai kevalidan berada pada $3,5 \leq V \leq 4$ maka dapat dikatakan sangat

valid.¹⁸

Media Lemari Terampil Biologi (Lentera Bio) yang dikembangkan tergolong sangat valid. Hal tersebut sesuai dengan teori Zaroah Dwi Fajrianti (2018), jika skor rata-rata penilaian mencapai kategori baik maka produk yang dikembangkan sudah dianggap valid dan layak untuk digunakan.¹⁹ Adapun beberapa faktor yang lain yaitu 1) media pembelajaran mampu memotivasi peserta didik untuk belajar dikarenakan media pembelajaran yang dikembangkan sesuai dengan tingkat perkembangan peserta didik, dan 2) kegiatan pembelajaran berfokus pada peserta didik yang dapat memudahkan peserta didik untuk menemukan kembali suatu konsep.²⁰ Hal ini sesuai juga dengan penelitian yang dilakukan oleh Desi Listiani dan Erlina Prihatni (2018), dengan hasil penelitian bahwa media pembelajaran yang dikembangkan berada pada kategori sangat valid disebabkan oleh penilaian dari aspek materi dan aspek media pembelajaran.²¹

3. Tingkat Kepraktisan Media Lemari Terampil Biologi (Lentera Bio)

Kegiatan pembelajaran dengan menggunakan media Lemari Terampil Biologi (LENERA BIO) dimulai dengan membangun pengetahuan peserta didik melalui apersepsi yang disampaikan oleh peneliti sebagai salah satu

¹⁸ Sugiyono, *Metode Penelitian Pendidikan Pendekatan Kuantitatif, Kualitatif dan R&D*, (Bandung: Alfabeta, 2013): h. 33.

¹⁹ Zaroah Dwi Fajrianti dkk, "Pengembangan LKS Berbasis *Project Based Learning* untuk Meningkatkan Keterampilan Proses Sains Siswa SMP", *Jurnal Pendidikan IPA Veteran* 2, No. 2 (2018): h. 154.

²⁰ Dwijayani, "Pengembangan Media Pembelajaran ICARE", *Jurnal Matematika Kreatif Inovatif* 8, No. 2 (2017): h. 131.

²¹ Desi Listiani & Erlina Prihatni, "Pengembangan Media Pembelajaran Dart Board Math Bagi Siswa Kelas VII SMP", *Jurnal Pendidikan Matematika* 4, No. 1 (2018): h. 31.

komponen yang harus ada dalam pembelajaran. Pembelajaran dilakukan dengan proses pembagian kelompok belajar. Selanjutnya menggunakan media Lemari Terampil Biologi (LENTERA BIO) sebagai media pengajaran setelah itu, dilakukan kegiatan refleksi terhadap materi yang telah diberikan untuk lebih memperdalam pemahaman peserta didik terkait topik yang dibahas..

Setelah melakukan kegiatan pembelajaran di kelas, maka dilanjutkan dengan pemberian angket respon pendidik dan angket respon peserta didik untuk dapat menganalisis kepraktisan suatu media. Kepraktisan media Lemari Terampil Biologi (Lentera Bio) yang telah dikembangkan kemudian diukur dengan menggunakan instrumen penilaian berupa angket respon peserta didik dan juga angket respon pendidik. Adapun hasil rata-rata yang diperoleh pada angket respon peserta didik adalah 3,4 yang berada pada tingkat sangat praktis dan hasil rata-rata yang diperoleh pada angket respon pendidik adalah 3,7 yang berada pada tingkat sangat praktis sehingga sebuah media pembelajaran dapat dikatakan praktis apabila media tersebut sudah digunakan atau diterapkan oleh pendidik dan juga peserta didik dalam proses pembelajaran.²²

Media Lemari Terampil Biologi (Lentera Bio) dikategorikan sangat praktis karena dapat dilihat pada aspek ketertarikan. Pada aspek ketertarikan di dalam media Lemari Terampil Biologi (Lentera Bio) disajikan sesuai dengan materi sistem pernapasan manusia yang didalam media LENTERA BIO

²² Magfirah Rasyid, "Pengembangan Media Pembelajaran Berbasis Multimedia dalam Konsep Sistem Indera Pada Siswa Kelas XI SMA", *Jurnal Pendidikan Biologi* 7, No. 2 (2017): h. 75

terdapat torso organ pernapasan manusia dan infografis mengenai materi sistem pernapasan, perpaduan antara warna, dan juga jenis font dalam media LENTERA BIO dibuat dengan menarik agar dapat meningkatkan semangat peserta didik dalam proses pembelajaran.

Berdasarkan uraian diatas dapat disimpulkan bahwa media Lemari Terampil Biologi (LENTERA BIO) yang digunakan oleh peserta didik termasuk sangat praktis. Praktisnya media pembelajaran yang dikembangkan ditunjang oleh kemudahan dalam menggunakan media tersebut, hal ini dapat dilihat dari lembar respon peserta didik dan respon pendidik sebagai hasil dari tingkat kepraktisan media. Kepraktisan produk pengembangan mengacu pada pengguna menyukai dan dapat digunakan dengan mudah dalam kondisi normal.²³ Sesuai dengan pendapat Muhammad Khalifah Mustami dkk, yang menyatakan bahwa kepraktisan suatu produk pengembangan mengacu pada aspek-aspek yang memungkinkan pendidik dan juga peserta didik untuk memiliki minat terhadap produk tersebut dan ketertarikan tersebut didasarkan pada kemudahan penggunaan produk sebagai hasil pengembangan kegiatan pembelajaran sehingga tujuan dapat tercapai.²⁴ Adapun teori Syaiful (2016), menyatakan bahwa suatu media pembelajaran dikatakan praktis apabila hasil uji kepraktisan media pembelajaran yang dikembangkan mendapat respon positif dari pendidik dan peserta didik yaitu

²³ M. Haviz, "Research and Development: Penelitian Dibidang Kependidikan yang Inovatif, Produktif dan Bermakna", *Jurnal Ta'di* 16, No. 1 (2013): h. 33.

²⁴ Muhammad Khalifah Mustami et al., "Validity, Practicality, and Effectiveness Development of Biology Textbook Integrated With Augmented Reality On High School Student", *Int. J. Technology Echanced Learning* 11, No. 2 (2019): h. 194

kriteria minimal praktis (positif).²⁵

4. Tingkat Keefektifan Media Lemari Terampil Biologi (Lentera Bio)

Media Lemari Terampil Biologi (LENTERA BIO) yang dikembangkan dikatakan efektif karena dapat digunakan sebagai media pembelajaran dalam proses belajar, meningkatkan dan juga mengembangkan kemampuan peserta didik yang dapat dibuktikan dengan pemberian tes hasil belajar kepada peserta didik dengan nilai yang memuaskan dan juga tercapainya tujuan pembelajaran. Keefektifan media Lemari Terampil Biologi (Lentera Bio) dapat diketahui dengan melihat tes hasil belajar peserta didik yang dapat dilakukan diakhir pembelajaran. Maka hasil pembelajaran tersebut akan mencerminkan kemampuan para peserta didik untuk dapat memenuhi prestasi tahap pengalaman belajarnya.²⁶ Adapun instrumen yang digunakan berupa tes hasil belajar peserta didik yang memuat 30 butir soal dalam bentuk pilihan ganda, materi yang dimuat sesuai dengan kompetensi dasar dan indikator.

Peserta didik dapat dikatakan tuntas apabila peserta didik tersebut memperoleh nilai lebih besar dari nilai KKM (Nilai \geq KKM), nilai KKM yang ditetapkan oleh sekolah pada mata pelajaran biologi yaitu 75. Berdasarkan rata-rata tes hasil belajar peserta didik secara keseluruhan mendapatkan nilai dengan persentase rata-rata ketuntasan hasil belajar yakni 84,3 sehingga dapat dikategorikan efektif. Pembelajaran dapat dikatakan berhasil apabila

²⁵ Syaiful Hamzah, dkk "Pengembangan Media Pembelajaran untuk Mendukung Kemampuan Penalaran Spesial Peserta didik Pada Topik Dimensi Tiga Kelas X (FMIPA Universitas Malang)" *Jurnal KIP* 4 No. 2 (2016): h. 9.

²⁶ Ainun Mardhiah & Said Ali Akbar, "Efektivitas Media Pembelajaran Terhadap Hasil Belajar Kimia Siswa SMA Negeri 16 Banda Aceh", *Jurnal Lantanida* 6, No. 1 (2018): h. 54.

80% peserta didik mencapai nilai yang tuntas. Dari hasil belajar peserta didik didapatkan hasil bahwa 31 peserta didik mencapai nilai yang tuntas. Maka berdasarkan hasil yang diperoleh dapat disimpulkan bahwa media Lemari Terampil Biologi (LENTERA BIO) yang telah dikembangkan oleh peneliti memenuhi kriteria efektif dilihat dari tes hasil belajar peserta didik. Media pembelajaran yang dikembangkan dapat juga dikatakan efektif apabila media tersebut dapat menarik perhatian peserta didik dalam pengaplikasian media tersebut dalam proses pembelajaran di dalam kelas.²⁷

Berdasarkan hasil yang diperoleh maka dapat disimpulkan bahwa media Lemari Terampil Biologi (Lentera Bio) yang telah dikembangkan oleh peneliti berada pada kategori efektif dilihat dari jumlah peserta didik yang mendapatkan nilai tuntas dalam proses pembelajaran materi sistem pernapasan manusia. Hal ini didukung oleh penelitian M. Haviz yang menyatakan bahwa suatu produk pengembangan dikatakan efektif apabila memberikan hasil yang sesuai dengan tujuan pembelajaran yang ditunjukkan dalam tes hasil belajar oleh peserta didik.²⁸ Selain itu, media Lemari Terampil Biologi (LENTERA BIO) telah dikembangkan berisi torso sistem pernapasan manusia dan infografis yang ditampilkan sehingga mudah dipahami oleh peserta didik dan dapat meningkatkan hasil belajarnya.

Media Pembelajaran dapat memberi motivasi belajar sehingga peserta

²⁷ Sigit Purnama, "Elememen Warna dalam Pengembangan Multimedia Pembelajaran Agama Islam", *Jurnal Al-Bidayah* 2, No. 1 (2019): h. 114.

²⁸ M. Haviz, *Research and Development: Penelitian Dibidang Kependidikan yang Inovatif, Produktif, dan Bermakna*, h. 34.

didik tidak menjadi bosan dan dapat terlibat aktif dalam pembelajaran. Maka diharapkan melalui rangkaian proses dalam pembelajaran, peserta didik belajar dengan secara intensif, mampu berkomunikasi, partisipasi secara aktif, sehingga memberikan pemahaman dalam pembentukan karakter peserta didik, dan kepribadian maupun pengetahuan dalam pembelajaran.²⁹ Selain itu, peserta didik juga diharapkan untuk mampu menganalisis konsep dan juga prinsip-prinsip agar dapat memperoleh pengalaman dan dapat melakukan pendekatan ilmiah yang mengizinkan mereka untuk menemukan prinsip-prinsip itu sendiri. Pengetahuan yang diperoleh akan bertahan lama atau lebih mudah untuk diingat.³⁰

Media Lemari Terampil Biologi (LENTERA BIO) pada materi sistem pernapasan manusia yang dikembangkan dikategorikan efektif sebagai media pembelajaran dapat dilihat dari keterbantuan peserta didik dalam proses pembelajaran. Selain itu dengan menggunakan media Lemari Terampil Biologi (LENTERA BIO) peserta didik dapat mengetahui bentuk langsung 3D dari organ sistem pernapasan manusia agar peserta didik tidak hanya mengandalkan dunia khayal saja untuk dapat mengetahui bentuk organ sistem pernapasan manusia dan tingkat kerja sama peserta didik menjadi lebih meningkat karena belajar tidak hanya dilakukan secara mandiri tapi dapat dilakukan dengan teman kelompok serta peserta didik lebih aktif dan banyak melakukan aktivitas lain selama proses pembelajaran seperti berdiskusi,

²⁹ Talizaro Tafonoa, "Peranan Media Pembelajaran Dalam Meningkatkan Minat Belajar Mahasiswa", *Jurnal Komunikasi Pendidikan* 2. No. 2 (2018): h. 79.

³⁰ Jeditia Taliak, *teori dan Model Pembelajaran*, (Jawa Barat: PT. Adab, 2020): h. 28.

menentukan, memahami, menjelaskan, dan mendemonstrasikan hasil yang diperoleh dari pembelajaran yang telah dilakukan. Maka dengan kemajuan tersebut akan berdampak baik terhadap peningkatan kualitas belajar peserta didik yang memiliki presentase rata-rata nilai ketuntasan hasil belajar yakni 84,3 berada pada kategori (efektif).

Adapun kelebihan dari media Lemari Terampil Biologi (Lentera Bio) yang dikembangkan terletak pada pemilihan warna media yang menarik dan dilengkapi gambar organ-organ sistem pernapasan sehingga tampilannya tidak membuat peserta didik merasa bosan dan dengan desain yang menarik mampu membuat peserta didik lebih tertarik dalam proses pembelajaran terutama didalam media LENTERA BIO terdapat torso organ pernapasan manusia. Bahan yang digunakan untuk pembuatan media lemari yakni dari bahan tripleks agar media dapat tahan lama dan bahan pembuatan organ torso sistem pernapasan manusia terbuat dari leburan kertas yang dipadatkan dengan menggunakan lem, ukuran yang dibuat juga lumayan besar sehingga tulisan dan gambar jelas untuk dibaca dan dilihat. Sedangkan kelemahannya media Lemari Terampil Biologi (Lentera Bio) butuh waktu cukup lama dalam proses desain dan pembuatannya.

BAB V

PENUTUP

A. Kesimpulan

Berdasarkan hasil penelitian dan pembahasan pada penelitian ini, maka dapat ditarik kesimpulan sebagai berikut:

1. Proses pengembangan media pembelajaran Lemari Terampil Biologi (LENTERA BIO) yang dikembangkan menggunakan model ADDIE terdiri dari lima tahapan yaitu tahap analisis (*analysis*), tahap desain (*design*), tahap pengembangan (*development*), tahap implementasi (*implementation*), dan tahap evaluasi (*evaluation*).
2. Tingkat kevalidan media Lemari Terampil Biologi (LENTERA BIO) pada materi sistem pernapasan manusia berada pada kategori sangat valid dengan nilai rata-rata 3,5.
3. Tingkat kepraktisan media Lemari Terampil Biologi (LENTERA BIO) pada materi sistem pernapasan manusia berada pada kategori sangat praktis dengan nilai angket respon pendidik 3,7 dan angket respon peserta didik dengan nilai 3,4.
4. Tingkat keefektifan media Lemari Terampil Biologi (LENTERA BIO) pada materi sistem pernapasan manusia berada pada kategori efektif karena persentase ketuntasan belajar peserta didik mencapai nilai 97% dengan rata-rata nilai hasil belajar peserta didik 84,3.

B. Implikasi Penelitian

Berdasarkan hasil penelitian ini dapat dikemukakan implikasi secara teoritis dan praktis sebagai berikut:

1. Bagi peserta didik, dengan menggunakan Media Lemari Terampil Biologi (LENERA BIO) dapat lebih mudah mengingat serta memahami materi serta dapat membantu peserta didik untuk mendapatkan nilai yang maksimal.
2. Bagi pendidik, dapat menjadi petunjuk dan acuan untuk menggunakan media pembelajaran yang tepat. Pembelajaran dengan menggunakan Media Lemari Terampil Biologi (LENERA BIO) dapat meningkatkan minat belajar dan meningkatkan pemahaman peserta didik dalam kegiatan proses pembelajaran.
3. Bagi peneliti selanjutnya, dapat menambah wawasan dan pengetahuan tentang tata cara mengajar yang efektif yang sesuai dengan keinginan peserta didik.

DAFTAR PUSTAKA

- A. Musri Yusuf, *Metode Penelitian; Penelitian Kuantitatif, Penelitian Kualitatif dan Penelitian Gabungan* (Jakarta: Kencana, 2014), h.83.
- Abidin, "Penerapan pemilihan media pembelajaran" *Edcomtech Jurnal Kajian Teknologi Pendidikan* 1, no. 1 (2017): h..9-20.)
- Achmad Noor Fatirul, dan Djoko Adi Walujo, *Metode Penelitian Pengembangan Bidang Pembelajaran (Edisi Khusus Mahasiswa Pendidikan dan Pendidik)* (Tangerang: Pascal Book, 2021), h. 44.
- Afifuddin Harisah. *Filsafat Pendidikan Islam Prinsip dan Dasar Pengembangan*. (Yogyakarta:Deepubsh, 2018) : h. 4.
- Akhmad Yazidi, "Memahami Model-Model Pembelajaran dalam Kurikulum 2013 (The Understanding Of Model Of Teaching In Curriculum 2013)", *Jurnal Bahasa, Sastra dan Pembelajaran* 4, no. 1 (2017): h. 91
- Alawiyah, Jijim dan Muhammad "Penerapan Model Pembelajaran Kooperatif *Times Games Tournament* Untuk Meningkatkan Keaktifan Belajar Siswa Pada Pembelajaran Pendidikan Agama Islam", *Journal OfIslamic Education* 4, no. 1 (2023): h. 74
- Almira Kaumala Ulfa dkk, "*Ragam Analisis Data Penelitian*", (Pemekasan: IAIN Madura Press, 2022) h. 98.
- Andi Alamsyah, Mantasya dan Andi Tenri Ola Rivai. Pelatihan Pengembangan Variasi Model-Model Pembelajaran Bagi Guru-guru di Sulawesi Selatan. *Jurnal Dedikasi*. (2021) Vol 23 No 1 16-21
- Apri Wahyudi & Choirudin, "Pengembangan Alat Peraga Pembelajaran Matematika Materi perkalian berbasis Montessori", *Jurnal Manajemen Pendidikan Islam Al-Idarah* 4, No. 2 (2019): h. 36.
- Ardian. *Ensiklopedia Anatomi Tubuh Manusia*. (Yogyakarta: Hikam Pustaka, 2021). h. 1.
- Astutik dan Husni "Penerapan Model Pembelajaran Kooperatif Tipe *Team Games Tournament* (TGT) Untuk Meningkatkan Hasil Belajar Siswa IPS", *Jurnal PGSD* 1, no. 2 (2013): h. 5
- Ayunita et al, "Path Analisis: The Effect Of Biopsychosocial and Inveronmental Exposure On Child Asthma In Surakarta", *Journal of Maternal and Child Health* , no. 2 (2016): h. 2.

- Badian Susanti, "Penggunaan Media Pembelajaran Videoscribe untuk Meningkatkan Minat Belajar Siswa Kelas V Madrasah Ibtidaiyah At-Taqwa Pinang Kota Tengerang Tahun 2018", *Jurnal Kajian Penelitian dan Pendidikan dan Pembelajaran* 3, No. 2 (2018): h. 21.
- Benny A. Pribadi, "Media dan Teknologi Dalam Pembelajaran", (Jakarta: Kencana, 2017), h. 45-46.
- Desi Listiani & Erlina Prihatni, "Pengembangan Media Pembelajaran Dart Board Math Bagi Siswa Kelas VII SMP", *Jurnal Pendidikan Matematika* 4, No. 1 (2018): h. 31.
- Dini Irawati, dkk., "Capaian Standar Pengelolaan Pendidikan Pada SD, SMP, dan SMA Islam di Kota Bandung", *Jurnal Ilmiah Ilmu Pendidikan* 5, no. 1 (2020): h. 272-2778.
- Dionisia, et al, The Physiology and Function of Mucociliary Bronchus. *Journal THT* 9, no. 2, (2016), h. 65.
- Djemeru Mardapi, Samsul Hadi, dan Heri Retnawati, "Menentukan Kriteria Ketuntasan Minimal Berbasis Peserta Didik", *Jurnal Penelitian dan Evaluasi Pendidikan* 19, No. 1 (2015): h. 39.
- Dwi Sulistyorini, "Peningkatan Keterampilan Menulis Puisi dengan Media Gambar Pada Siswa Kelas V SDN Sawojajar V Kota Malang", *J-TEQIP* 1, No. 1 (2020): h. 204.
- Dwijayani, "Pengembangan Media Pembelajaran ICARE", *Jurnal Matematika Kreatif Inovatif* 8, No. 2 (2017): h. 131.
- Emi Ramdani, "Model Pembelajaran Konstektual Berbasis Kearifan Lokal Sebagai Penguatan Pendidik Karakter", *Jurnal Pendidikan Ilmu-Ilmu Sosial* 10, no.1 (2018): h. 4
- Fahri Eka dan David, "Telaah Buku Teks IPA Kurikulum K-13 dan KTSP Ditinjau Dari Kelayakan Isi, Kebahasaan, dan Sajian", *Jurnal Tadris IPA Indonesia* 2, No. 3 (2022): h. 306.
- Febrianawati Yusup, "Uji Validitas dan Reliabilitas Instrumen Penelitian Kuantitatif". *Jurnal Ilmiah Kependidikan* 7, No.1 (2018): h. 17.
- Feri Irwan, Khairil Hadi, dan Arief Aulia Rahman, "Pengaruh Pembelajaran Discovery Learning Berbasis Media Torso Pada Materi Sistem Pernafasan Terhadap Hasil Belajar Siswa Kelas XI SMA Negeri 1 Pante Ceureumen Kec Pante Ceureumen Kab Aceh Barat", *Jurnal Ilmiah Pendidikan*, Vol 7, No. 1,

(2020), 78.

Fitriani Nur, dan Masita, *Pengembangan Pembelajaran Matematika* (Makassar: PT. Nas Media Indonesia, 2022), h. 114-116.

Friska, Arsita Taslim “Pengembangan Media Lesima (Lemari Siang Dan Malam) Pada Tema 3 Terhadap Hasil Belajar Siswa Kelas 1 Sekolah Dasar Tahun Ajaran 2021/2022”. *Skripsi* (Universitas Muhammadiyah Mataram: 2022).

Hamansah dan Muhammad Danial. “Efektifitas Penggunaan Alat Peraga dalam Pembelajaran Biologi Pada Pokok Bahasan Sistem Sirkulasi Darah Manusia Siswa Kelas 2 di MAN Binamu Jeneponto”. *Jurnal Biotek* 1, no. 1 (2013): h. 79

Hamdan Husein Batubara, *Media Pembelajaran Efektif*, (Semarang: Fatawa Publishing. 2020), h. 7.

Hanafi, Konsep Penelitian R&D Dalam Bidang Pendidikan, *Jurnal Kajian Keislaman* 4, no. 2 (2017): h. 15.

Handayani, Sri. *Anatomi Fisiologi Tubuh Manusia*. (Bandung: Media Sains Indonesia. 2021). h. 49.

Hasan Maksum & Wawan Purwanto, *Model Pembelajaran Pendidikan Vokasi*, (Padang: UNP Press, 2019): h. 130.

Hikmah, Yenny dan Riyanto “Penerapan Model Pembelajaran *Team Games Tournament* (TGT) Terhadap Motivasi dan Hasil Belajar Peserta Didik Pada Materi Dunia Hewan Kelas X SMAN Unggul 8 Palembang”, *Jurnal Pembelajaran Biologi* 5, no. 1 (2018): h. 48

Hobri, *Metodologi Penelitian dan Pengembangan*, (Jember: Pena Salsabila, 2020): h. 85.

I Gede, dkk, “Pengembangan Media Pembelajaran Menggunakan Smartphone Berbasis Android Untuk Pembelajaran Teknologi Jaringan Berbasis Luas (WAN)”, *Jurnal Pendidikan Teknik Elektro Undiksha* 9, No. 3 (2020): h. 232.

Inesa Tri, dan Rini Intansari, “Peran Media Pembelajaran Dalam Meningkatkan Prestasi Belajar Siswa”, *Jurnal Pendidikan Manajemen Perkantoran* 3, No. 2 (2018): h. 173.

Isrok’atun dan Amelia Rosmala, *Model-Model Pembelajaran Matematika* (Jakarta: Bumi Aksara, 2018), h. 27.

- Iwan Fachrozi dkk, *Penelitian dan Pengembangan Pendidikan Olahraga*, (Malang: UNIMA Press, 2020), h 125-126.
- Kamilatul, dkk. "Uji Kelayakan Media Pembelajaran *Videoscribe* Berbasis *Animation Drawing* Menggunakan Model ADDIE pada Materi Pencemaran Lingkungan", *Jurnal Natural Science Educational Research* 6, no.1 (2023): h. 115.
- Kementrian Agama RI, *Al-Quran Terjemahannya Indonesia* (Indonesia : WALI 2012), h. 543.
- Leo Agung, Character Educational Integration In Social Studies Learning. *International Journal of History Education* 12, no. 2, (2011), h. 392.
- Magfirah Rasyid, "Pengembangan Media Pembelajaran Berbasis Multimedia dalam Konsep Sistem Indera Pada Siswa Kelas XI SMA", *Jurnal Pendidikan Biologi* 7, No. 2 (2017): h. 75
- Mahardi, Nyoman dan I Gede "Model Pembelajaran *Team Games Tournament* (TGT) Berbasis kearifan Lokal Trikaya Parisudha Terhadap Pendidikan Karakter Gotong Royong dan Hasil Belajar IPA", *Jurnal Pendidikan Multikultural Indonesia* 1, no. 1 (2019): h. 100
- Moto, Maklonia Meling, "Pengaruh Penggunaan Media Pembelajaran Dalam Dunia Pendidikan", *Indonesian Jurnal Of Primary Education* 3, no. 1 (2019): h. 20.
- Muh.Khalifah Mustami, dkk. "Learning Model Combined With Mind Maps and Cooperatif Strategies For Junior High School Studen" *Journal Of Engineering and Applied Science* 12, no. 07 (2017).
- Muhammad Khalifa Mustami. *Metodologi Penelitian Pendidikan*. (Yogyakarta: Aynat Publishing, 2015), h. 37.
- Muhammad Noor, *Media Pembelajaran Berbasis Teknologi*, (Jakarta : PT Multi Kreasi, 2021), h. 67-69.
- Mulyatiningsih, Endang, *Metode Penelitian Terapan Bidang Pendidikan*, (Bandung: Alfabeta, 2014), h. 244
- Mustofa Abi Hamid, dkk. *Media Pembelajaran* (Medan: Yayasan Kita Menulis, 2020), h. 19.
- Nana Syaodih, *Metode Penelitian Pengembangan*, (Bandung: Remaja Rosdakarya, 2015), h. 13.

- Natalia Yobeanto, Theresia, "Resistence Patterns Of *Mycobacterium Tuberculosis* Germs First Line Tuberculosis Drugs", *Journl Health Sains* 3, no.5 (2022): h. 654.
- Nida Jarmita, "Pengembangan Media Seven In One Ditinjau Dari Uji Kelayakan dan Uji Kepraktisan di Kelas V MI/SD Di Banda Aceh", *Jurnal Ilmiah DIDAKTIKA* 21, No. 1 (2020): h. 113.
- Nunu Mahnun, Media Pembelajaran (Kajian Terhadap Langkah-Langkah Pemilihan Media dan Implementasinya dalam Pembelajaran), *Jurnal Pemikiran Islam* 37, no. 1, (2012), h. 27-33.
- Nurdin, *Model Pembelajaran Matematika yang Menumbuhkan Kemampuan Metakognitif untuk Menguasai Bahan Ajar*, (Surabaya: PPS UNESA, 2007), h. 143-144.
- Oktavina, Dian Malini. *Sistem Tubuh*. (Jakarta: Perca, 2021), h. 5-7.
- Pakpahan, Andrew Fernando *et al. Pengembangan Media Pembelajaran* (Medan: Yayasan Kita Menulis, 2020), h. 63-66.
- Ponidi, dkk, *Model Pembelajaran Inovatif dan Efektif*, (Jawa Barat: CV. Adanu Abimata, 2020), h. 10.
- Purnamasari, "Pengaruh Model Pembelajaran Kooperatif Tipe *Team Games Tournament* (TGT) Terhadap Kemandirian Belajar dan Peningkatan Kemampuan Penalaran dan Koneksi Matematik Peserta didik SMPN 1 Kota Tasikmalaya" *Jurnal Pendidikan dan Keguruan* 1, no. 1 (2014): h. 2.
- Purwosiwi Pandansari, *Media Pembelajaran Game Fashion*, (Jawa Tengah: Lakeisha, 2019): h. 17-18.
- Puspyta Sari. Analisis terhadap Kerucut Pengalaman Edgar Dale dan Keragaman Gaya Belajar untuk Memilih Media yang Tepat dalam Pembelajaran. *Jurnal Mudir*, Vol 1, No. 1, (2019), h. 42-57.
- Rahmawati, Anita dan Mukhlis, "Analisa Penerapan Model Pembelajaran *Team Games Tournament* (TGT) Pada Pembelajaran Tematik Integratif", *Jurnal Pendidikan Tambusia* 7, no. 1 (2023): h. 3827-3828
- Ramli Abdullah, "Pengaruh Penerapan Model Pembelajaran Kooperatif Tipe Jigsaw Pada Mata Pelajaran Kimia Di Madrasah Aliyah", *Lantanida Journal* 5, no. 1 (2017): h. 15

- Ridwan, *Skala Pengukuran Variabel-variabel Penelitian*, (Cet. II; Bandung: Alfabeta, 2003), h. 102.
- Rifka Agustianti, dkk., *Metode Penelitian Kuantitatif dan Kualitatif*, (Makassar: CV. Tohar Media, 2022): h. 94.
- Rifqi Amin, *Pengembangan Pendidikan Islam; Reinterpretasi Berbasis Interdisipliner* (Yogyakarta: LKiS Pelangi Aksara, 2015), h. 23.
- Rinaldi, dkk. "Sinusitis Pada Anak", *Jurnal Sari Pediatri* 7, no.4 (20): h. 244-245.
- Robert Maribe Branch, *Instructional Design: The ADDIE Approach* (USA: Spiringer, 2009), h. 23.
- Robert Maribe Branch, *Instructional Design: The ADDIE Approach*, (USA: Springer, 2009), h. 3.
- Robiatul Awwaliyah, Hasan Baharun. "Pendidikan Islam dalam Sistem Pendidikan Nasional (Telaah Epistemologi Terhadap Problematika Pendidikan Islam)" *Jurnal Ilmiah Didaktika*. Vol, 19 No,1 .34-49.
- Rofikha Nuriyanti dan Linda kurnia Supraptiningsih, "Validasi media pembelajaran lemari pintar di RA AL Kholafiyah Probolinggo", *Skripsi* (Jawa Timur, Universitas Panca Marga Probolinggo, 2019).
- Rudi Susilana dan Cepi Riyana, *Media Pembelajaran* (Bandung: CV Wacana Prima, 2009), h. 6-7.
- S. Eko Putro Widoyoko, *Evaluasi Program Pembelajaran Panduan Praktis Bagi Pendidik dan Calon Pendidik*, (Yogyakarta: Pustaka pelajar, 2014), h. 244.
- Safrida. *Anatomi Fisiologi Manusia*. (Banda Aceh: Syiah Kuala University Press, 2018). h. 182.
- Saktiyono Kimball. J. W. *Biologi Edisi Kelima*. (Jakarta: Erlangga, 1983) h. 168.
- Setyawan, Totok "Pengembangan Alat Peraga Lemari Pendingin Sebagai Media Pembelajaran Pada Mata Kuliah Perancangan Sistem Refrigerasi". *Skripsi* (Universitas Pendidikan Ganesha: 2020).
- Setyosari, Punaji, *Desain Pembelajaran* (Jakarta: PT Bumi Aksara, 2019), h. 66-67.
- Sholeh. 2016. Pendidikan dalam Al-Qur'an (Konsep Ta'lim Q.S Al-Mujadalah ayat 11). *Jurnal Al-Thariqah*. Vol. 1 No. 2. h. 206-222.
- Sholikha, Afiffatus "Pengembangan Media Lemkasia (Lemari Kerangka Manusia)

Pada Materi Rangka Tubuh Manusia Untuk Meningkatkan Minat Belajar Ipa Kelas V Mi Miftahul Falaah Manisrenggo Kota Kediri". Skripsi (IAIN Kediri: 2020).

Sudaryono. *Metodologi Penelitian*. (Jakarta: PT raja Grafindo Persada, 2017), h. 207.

Sugihartini, N., dan Kadek, "ADDIE Sebagai Model Pengembangan Media Instruksional Edukatif (MIE) Mata Kuliah Kurikulum dan Pengajaran", *Jurnal Pendidikan Teknologi dan Kejuruan* 15, No. 2 (2018): h. 281.

Sugiyono, *Metode Penelitian Pendidikan Pendekatan Kuantitatif, Kualitatif dan R&D*, (Bandung: Alfabeta, 2013): h. 33.

Sukmadinatasi dan Nana Syaodih, *Metode Penelitian Pendidikan* (Bandung: PT. Remaja Rosdakarya, 2015), h.164.

Sulastrisardjo dkk, *Implementasi Model Evaluasi Formatif Program Pembangunan Sosial*, (Jakarta: Yayasan Pustaka Obor Indonesia, 2016): h. 4.

Surtiretna, Nina. *Mengenal Sistem Pernapasan*. (Bandung: Dubia Pustaka Jaya, 2013), h. 26-27.

Suryo Hartanto, *Mobalean Meaning (Model Pembelajaran Berbasis Lean Manufacturing)* (Yogyakarta: Deepublish, 2020), h. 62.

Sutarti Tatik, Irawan Edi, *Kiat sukses meraih hibah penelitian pengembangan* (Yogyakarta : CV Budi Utama, 2017), h. 5.

Syahidul Haq Chotib, Prinsip Dasar Pertimbangan Pemilihan Media Pembelajaran, *Jurnal PGMI* 1, no. 2, (2018), h. 109-115.

Talizaro Tafonao. (2018). Peranan Media Pembelajaran dalam Meningkatkan Minat Belajar Mahasiswa. *Jurnal Komunikasi Pendidikan*. Vol. 2 No. 2, h.103-114.

Tasnim, dkk. *Desain Penelitian Bisnis Pendekatan Kuantitatif*, (Yayasan Kita Menulis, 2021): h. 140.

Teguh Triwiyanto, *Pengantar Pendidikan* (Jakarta: PT Bumi Aksara, 2014), h. 13-14.

Thalita, Fitriyani dan Nuryani, "Penerapan Model Pembelajaran TGT Untuk Meningkatkan Keaktifan Belajar Siswa", *Jurnal Pendidikan Guru Sekolah Dasar* 4, no. 2 (2019): h. 149

- Theresia Suryati, Marlinda Mulu, dan Mariana Jeduet, "Pengaruh Penggunaan Media Torso Terhadap Hasil Belajar IPA 2.
- Utami, Dian, "Pengaruh Model Pembelajaran *Team Games Tournament* Terhadap Minat Belajar Geografi Siswa SMA", *Jurnal Swarnabhumi* 3, no. 2 (2018): h.81
- Wardhani, Bayu. *Sistem Pernapasan Pada Tubuh Manusia*. (Yogyakarta: Relasi Inti Media, 2017). h. 25.
- Widhiastuti, Fachrurrozie, "*Team Games Tournament (TGT) Sebagai Metode Untuk Meningkatkan Keaktifan dan Kemampuan Belajar*", *Jurnal Pendidikan Ekonomi Dinamika Pendidikan* 9, no. 1 (2014): h. 49
- Widyanti. 2013. Pentingnya mengetahui Gaya Belajar Siswa dalam Kegiatan Pembelajaran di Kelas. *ERUDIO*. 2(1).
- William Hardie, Understanding The Pharynx: An Essential Gateway In Human Anatomy. *Journal Of Clinical Respiratory Medicine* 7, no. 3, (2023), h. 147.
- wilujeng, Rahmah Islamiati "Pengembangan Media Lemari Tematik Tema 1 "Diriku" Dan Subtema 1 "Aku Dan Teman Baru" Pada Kelas 1 SD". *Skripsi* (Universitas Muhammadiyah Malang: 2020).
- Wirawan, *Evaluasi: Teori, Model, metodologi, Standar, Aplikasi Dan Profesi* (Jakarta: PT Rajagrafindo Persada, 2001), h. 1.
- Yaumil Qoriah, Sumarno, dan Nurul Umamah, The Development Prehistoric of Jember Tourism Module Using Dick and Carey Model, *Jurnal Historica* 1, no. 1, (2017), h. 102-103.
- Yudi Hari Rayanto dan Sugianti, *Penelitian dan Pengembangan Model ADDIE dan R2D2 Teori dan Praktek* (Pasuruan: Lembaga Academic dan Research Institute, 2020), h 92-94.
- Yulita Dyah, Subiki dan Rif'ati, "Model Pembelajaran Berbasik Proyek (Project Based Learning Model) Pada Pembelajaran Fisika Disma", *Jurnal Pembelajaran Fisika* , no. 2 (2016): h.12
- Yuni Rindiantika, Penerapan Media Dalam Kegiatan Pembelajaran Bahasa Inggris: Kajian Teoritik. *Jurnal Intelegensia*, Vol. 3, No. 1, (April 2018), h. 1-13.
- Yuyu Yulianti, "Peningkatan Keterampilan Proses Sains Siswa Sekolah Dasar Melalui Model Pembelajaran Berbasis Masalah", *Jurnal Cakrawali Pendas* 2, no. 2 (2016): h. 74

Zaroah Dwi Fajrianti dkk, "Pengembangan LKS Berbasis *Project Based Learning* untuk Meningkatkan Keterampilan Proses Sains Siswa SMP", *Jurnal Pendidikan IPA Veteran* 2, No. 2 (2018): h. 154.

Zuriatun Hasanah, "Model Pembelajaran Kooperatif Dalam Menumbuhkan Keaktifan Belajar Siswa", *Jurnal Studi Kemahasiswaan* 1, no.1 (2021): h. 3

**PENGEMBANGAN MEDIA PEMBELAJARAN LEMARI TERAMPIL BIOLOGI
(LENERA BIO) MATERI SISTEM PERNAPASAN KELAS XI IPA
SMAN 2 JENEPONTO**

LAMPIRAN

Oleh :

Sri Riska Ramadani
NIM: 20500120009

**JURUSAN PENDIDIKAN BIOLOGI
FAKULTAS TARBIYAH DAN KEGURUAN
UNIVERSITAS ISLAM NEGERI ALAUDDIN MAKASSAR**

2024

**PENGEMBANGAN MEDIA PEMBELAJARAN LEMARI TERAMPIL BIOLOGI
(LENTERA BIO) MATERI SISTEM PERNAPASAN KELAS XI IPA
SMAN 2 JENEPONTO**

LAMPIRAN A

- 1. HASIL VALIDASI MEDIA LENTERA BIO**
- 2. HASIL VALIDASI RPP**
- 3. HASIL VALIDASI SOAL**
- 4. VALIDASI ANGKET RESPON PESERTA DIDIK**
- 5. VALIDASI ANGKET RESPON PENDIDIK**

Lampiran A.1 Hasil Validasi Media LENTERA BIO

A. Hasil Validasi Media LENTERA BIO

No	Aspek Yang Dinilai	Penilaian Validator			
		Validator 1	Validator 2	Rata-rata	Ket
Tampilan Media LENTERA BIO					
1	Tampilan media pembelajaran LENTERA BIO cukup jelas	3	4	3,5	Sangat Valid
2	Kesesuaian penggunaan <u>font</u> dan ukuran huruf pada kartu	4	3	3,5	Sangat Valid
3	Huruf yang digunakan pada kartu mudah terbaca	4	4	4	Sangat Valid
4	Ukuran media pembelajaran LENTERA BIO cukup jelas	4	4	4	Sangat Valid
5	Bentuk media pembelajaran LENTERA BIO bersifat kokoh dan ringan	4	4	4	Sangat Valid
Total Nilai		3,8	3,8	3,8	Sangat Valid
Isi Materi Media LENTERA BIO				Rata-rata	Ket
1	Kesesuaian isi media pembelajaran LENTERA BIO dengan kompetensi dasar (KD)	3	4	3,5	Sangat Valid
2	Kesesuaian isi media pembelajaran LENTERA BIO dengan tujuan pembelajaran	3	3	3	Valid
3	Kejelasan topik pembelajaran	3	4	3,5	Sangat Valid
Rata-Rata		3	3,6	3,3	Valid

Kualitas Teknis				Rata-rata	Ket
1	Media pembelajaran LENTERA BIO mudah untuk digunakan dimana saja	3	3	3	Valid
2	Media pembelajaran LENTERA BIO terbuat dari bahan yang tidak mudah rusak	4	4	4	Sangat Valid
3	Media pembelajaran LENTERA BIO tidak berbahaya ketika digunakan	4	4	4	Sangat Valid
4	Media pembelajaran LENTERA BIO mudah untuk dibawa kemana saja	3	3	3	Valid
5	Laci media pembelajaran LENTERA BIO tidak mudah rusak	4	4	4	Sangat Valid
Rata-Rata		3,6	3,6	3,6	Sangat Valid
Bahasa Komunikatif				Rata-rata	Ket
1	Menggunakan Bahasa Indonesia yang sesuai dengan pedoman Umum Ejaan Bahasa Indonesia (PUEBI)	3	4	3,5	Sangat Valid
2	Bahasa yang digunakan mudah dipahami oleh pengguna	3	4	3,5	Sangat Valid
3	Teks yang digunakan jelas	4	3	3,5	Sangat Valid
4	Teks yang digunakan tidak bermakna ganda	3	3	3	Valid
Rata-Rata		3,25	3,5	3,37	Valid

B. Analisis Hasil Validasi Media LENTERA BIO

Rata-Rata Hasil Penilaian Validator :

$$\bar{X} = \frac{\sum_{j=1}^n \bar{K}_j}{n}$$

$$\bar{X} = \frac{3,8+3,3+3,6+3,37}{4}$$

$$\bar{X} = 3,5$$

Hasil Validasi Media Lemari Terampil Biologi(LENTERA BIO)

Aspek Penialian	Penilaian	Kategori
Tampilan Media LENTERA BIO	3,8	Sangat Valid
Isi Materi Media LENTERA BIO	3,3	Valid
Kualitas Teknis	3,6	Sangat Valid
Bahasa Komunikatif	3,37	Valid
Rata-rata	3,5	Sangat Valid

Lampiran A.2 Hasil Validasi RPP

A. Hasil Validasi RPP

No	Aspek Yang Dinilai	Penilaian Validator			
		Validator 1	Validator 2	Rata-rata	Ket
Materi (Isi) yang Disajikan					
1	Kesesuaian materi dengan KD dan Indikator	3	3	3	Valid
2	Kesesuaian materi dengan tingkat perkembangan intelektual peserta didik	3	4	3,5	Sangat Valid
Total Nilai		3	3,5	3,25	Valid
Bahasa				Rata-rata	Ket
1	Penggunaan Bahasa ditinjau dari kaidah Bahasa Indonesia yang baku	3	4	3,5	Sangat Valid
2	Sifat komunikatif Bahasa yang digunakan	3	4	3,5	Sangat Valid
Rata-Rata		3	4	3,5	Sangat Valid
Waktu				Rata-rata	Ket
1	Kejelasan alokasi waktu setiap kegiatan/fase pembelajaran	4	4	4	Sangat Valid
2	Rasionalitas alokasi waktu untuk setiap kegiatan/fase pembelajaran	4	4	4	Sangat Valid
Rata-Rata		4	4	4	Sangat Valid
Metode Sajian				Rata-rata	Ket
1	Dukungan strategi pembelajaran dalam pencapaian indikator	4	4	4	Sangat Valid

2	Dukungan metode dan kegiatan pembelajaran terhadap capaian indikator	3	4	3,5	Sangat Valid
3	Dukungan metode dan kegiatan pembelajaran terhadap proses pemahaman konsep	4	4	4	Sangat Valid
Rata-Rata		3,6	4	3,8	Sangat Valid
Sarana dan Alat Bantu Pembelajaran				Rata-rata	Ket
1	Kesesuaian alat bantu dengan materi	3	3	3	Valid
Rata-Rata		3	3	3	Valid

B. Analisis Hasil Validasi RPP

Rata-rata Hasil Penilaian Validator

$$\bar{X} = \frac{\sum_{j=1}^n \bar{K}_i}{n}$$

$$\bar{X} = \frac{3,25 + 3,5 + 4 + 3,8 + 3}{5}$$

$$\bar{X} = 3,5$$

Hasil Validasi RPP

Aspek Penilaian	Penilaian	Kategori
Materi (Isi) yang Disajikan	3,25	Valid
Bahasa	3,5	Sangat Valid
Waktu	4	Sangat Valid
Metode Sajian	3,8	Sangat Valid
Sarana dan Alat Bantu Pembelajaran	3	Valid
Rata-Rata	3,5	Sangat Valid

Lampiran A.3 Hasil Validasi Tes Hasil Belajar

A. Hasil Validasi Tes Hasil Belajar

No	Aspek Yang Dinilai	Penilaian Validator			
		Validator 1	Validator 2	Rata-rata	Ket
Materi					
1	Soal sesuai dengan indikator	3	3	3	Valid
2	Pertanyaan memiliki batas jawaban yang diharapkan	4	4	4	Sangat Valid
3.	Materi pertanyaan sesuai dengan jenjang jenis sekolah atau tingkat kelas	4	3	3,5	Sangat Valid
Total Nilai		3,6	3,3	3,45	Valid
Kontruksi				Rata-rata	Ket
1.	Menggunakan kata tanya yang menuntut jawaban yang terurai	3	4	3,5	Sangat Valid
2.	Setiap soal ada pedoman penskorannya	4	4	4	Sangat Valid
3.	Gambar dan skema yang disajikan jelas dan terbaca	4	4	4	Sangat Valid
Rata-Rata		3,6	4	3,8	Sangat Valid
Bahasa				Rata-rata	Ket
1.	Rumusan kalimat soal komunikatif	4	4	4	Sangat Valid
2.	Menggunakan Bahasa Indonesia yang baik dan benar (sesuai PUEBI)	4	4	4	Sangat Valid
3.	Tidak menimbulkan penafsiran ganda	3	3	3	Valid
Rata-Rata		3,6	3,6	3,6	Sangat Valid

B. Analisis Validasi Tes Hasil Belajar

Rata-Rata Hasil Penilaian Validator

$$\bar{X} = \frac{\sum_{j=1}^n \bar{K}_i}{n}$$

$$\bar{X} = \frac{3,45+3,8+3,6}{3}$$

$$\bar{X} = 3,6$$

Deskripsi Hasil Validasi Tes Hasil Belajar

Aspek Penilaian	Penilaian	Kategori
Materi	3,45	Valid
Kontruksi	3,8	Sangat Valid
Bahasa	3,6	Sangat Valid
Rata-Rata	3.6	Sangat Valid

Lampiran A.4 Hasil Validasi Angket Respon Peserta Didik

A. Hasil Validasi Angket Respon Peserta Didik

No	Aspek Yang Dinilai	Penilaian Validator			
		Validator 1	Validator 2	Rata-rata	Ket
Petunjuk					
1	Petunjuk pengisian angket dinyatakan dengan jelas	4	4	4	Sangat Valid
2	Pilihan respon siswa dinyatakan dengan jelas	4	3	3,5	Sangat Valid
Total Nilai		4	3,5	3,75	Sangat Valid
Cakupan Respon				Rata-rata	Ket
1.	Kategori respon peserta didik yang diamati dinyatakan dengan jelas	4	3	3,5	Sangat Valid
2.	Kategori respon peserta didik yang diamati termuat dengan lengkap	4	4	4	Sangat Valid
3.	Kategori respon peserta didik yang diamati dapat teramati dengan baik	3	3	3	Valid
Rata-Rata		3,6	3,3	3,45	Valid
Bahasa				Rata-rata	Ket
1.	Menggunakan bahasa yang sesuai PUEBI	3	4	3,5	Sangat Valid
2.	Menggunakan bahasa yang mudah dipahami	3	4	3,5	Sangat Valid
3.	Menggunakan pertanyaan yang komunikatif	3	4	3,5	Sangat Valid
Rata-Rata		3	4	3,5	Sangat Valid

B. Analisis Hasil Validasi Angket Respon Peserta Didik

Rata-Rata Hasil Penilaian Validator

$$\bar{X} = \frac{\sum_{j=1}^n \bar{K}_i}{n}$$

$$\bar{X} = \frac{3,75+3,45+3,5}{3}$$

$$\bar{X} = 3,5$$

Deskripsi Hasil Angket Respon Peserta Didik

Aspek Penilaian	Penilaian	Kategori
Petunjuk	3,75	Sangat Valid
Cakupan Respon	3,45	Valid
Bahasa	3,5	Sangat Valid
Rata-Rata	3,5	Sangat Valid

Lampiran A.5 Hasil Validasi Angket Respon Pendidik

A. Hasil Validasi Angket Respon Pendidik

No	Aspek Yang Dinilai	Penilaian Validator			
		Validator 1	Validator 2	Rata-rata	Ket
Petunjuk					
1	Petunjuk pengisian angket dinyatakan dengan jelas	4	4	4	Sangat Valid
2	Pilihan respon guru dinyatakan dengan jelas	4	3	3,5	Sangat Valid
Total Nilai		4	3,5	3,75	Sangat Valid
Bahasa				Rata-rata	Ket
1.	Penggunaan bahasa ditinjau dari penggunaan kaidah Bahasa Indonesia yang baik, benar dan sudah tepat	3	4	3,5	Sangat Valid
2.	Kejelasan bahasa pada angket	3	3	3	Valid
3.	Kesederhanaan struktur kalimat	3	4	3,5	Valid
Rata-Rata		3	3,6	3,3	Valid
Isi				Rata-rata	Ket
1.	Tujuan penggunaan angket dinyatakan dengan jelas dan terukur	4	4	4	Sangat Valid
2.	Pertanyaan-pertanyaan pada angket dapat menjangkau seluruh respon guru terhadap media Lemari Terampil Biologi (LENTERA BIO)	4	3	3,5	Sangat Valid
3.	Pertanyaan-pertanyaan pada angket sesuai dengan tujuan pengukuran	4	3	3,5	Sangat Valid

4.	Komponen media pembelajaran media Lemari Terampil Biologi (LENTERA BIO) dinyatakan dengan jelas	4	4	4	Sangat Valid
5.	Rumusan pernyataan pada angket menuntut pemberian tanggapan dari guru	4	4	4	Sangat Valid
Rata-Rata		4	3,6	3,8	Sangat Valid

B. Analisis Hasil Validasi Respon Pendidik

Rata-Rata Hasil Penilaian Validator

$$\bar{X} = \frac{\sum_{j=1}^n \bar{K}_j}{n}$$

$$\bar{X} = \frac{3,75+3,3+3,8}{3}$$

$$\bar{X} = 3,6$$

Analisis Hasil Respon Angket Pendidik

Aspek Penilaian	Penilaian	Kategori
Petunjuk	3,75	Sangat Valid
Bahasa	3,3	Valid
Isi	3,8	Sangat Valid
Rata-Rata	3,6	Sangat Valid

**PENGEMBANGAN MEDIA PEMBELAJARAN LEMARI TERAMPIL BIOLOGI
(LENTERA BIO) MATERI SISTEM PERNAPASAN KELAS XI IPA
SMAN 2 JENEPONTO**

LAMPIRAN B

- 1. HASIL ANGKET RESPON PESERTA DIDIK**
- 2. HASIL ANGKET RESPON PENDIDIK**
- 3. HASIL TES BELAJAR PESERTA DIDIK**
- 4. VALIDASI VALIDITAS DAN REABILITAS SOAL**

Lampiran B.1 Angket Peserta Didik

A. Hasil Respon Peserta Didik terhadap Media LENTERA BIO

No	Nama	1	2	3	4	5	6	7	8	9	10	11	12	13	14	15	16
1	Adil Hidayat Al-Haris	4	4	3	3	4	3	3	3	3	4	4	3	3	4	3	4
2	Ahmad Ardiyansyah	4	4	4	4	3	3	4	4	4	3	4	3	3	4	4	4
3	Aliva Putri Juana	4	4	3	4	4	3	3	4	3	4	4	4	3	4	3	4
4	Andre Aditya	4	4	3	3	4	4	4	3	4	4	4	4	3	4	4	4
5	Anindhita Maulidya	4	4	3	4	4	3	4	3	2	3	4	3	4	4	4	4
6	Annisa Stefani	3	4	3	3	3	3	3	3	3	3	3	3	3	4	3	3
7	Arianti	4	4	4	4	4	4	4	4	4	4	4	4	4	4	4	4
8	Arini	3	4	3	3	3	3	3	3	3	3	3	3	3	4	3	3
9	Atika Mulyani Zainal	4	4	4	3	3	3	3	4	2	3	3	3	3	3	3	3
10	Cahyaningsih Amalia Pratiwi	3	4	4	4	4	4	3	3	2	3	4	3	4	4	4	4
11	Dhea Ananda Syaputri	4	4	4	3	4	4	4	4	4	3	4	3	3	4	4	4
12	Eka	4	4	4	3	3	4	3	3	3	4	4	4	3	3	4	4

	Anugrah Putra																
13	Hijrah Syahir	4	4	2	4	3	3	4	4	4	4	4	3	4	4	3	4
14	Indira Bahar	4	4	3	3	3	3	4	4	3	3	3	4	4	3	3	4
15	Isro M. Ipul Jamal	4	4	4	4	4	4	4	3	4	3	3	4	3	4	4	4
16	Jusniati	4	4	3	3	3	3	3	2	2	3	4	3	3	4	3	3
17	Miranti Aulia S.	4	4	3	4	4	4	4	4	4	4	4	4	3	4	4	4
18	Muh. Anasrullah	3	4	3	4	4	3	3	4	3	3	3	4	4	3	3	3
19	Muh. Nur Alam Syarip	4	3	4	4	3	3	4	4	3	4	3	4	3	4	4	4
20	Nikita Della Sebrina	2	4	3	2	4	4	2	2	2	3	4	4	2	4	2	3
21	Nirmala Ahsanulaeli	3	3	3	3	3	3	3	3	3	3	3	3	3	4	2	3
22	Nur Andini	3	3	3	3	3	2	2	3	3	3	2	3	3	3	3	3
23	Nur Resky Firdayanti	3	4	3	4	3	3	4	3	4	3	3	3	3	4	4	4
24	Nurmi Aulia	3	4	3	3	3	3	4	3	4	3	4	4	3	4	3	3
25	Putra Aditia	4	4	4	4	4	4	4	4	4	4	4	4	4	4	4	4
26	Qisthy As Dhawatul	4	4	4	4	4	4	3	3	3	4	4	3	3	4	4	3

27	Rafika Juniasari	4	4	4	4	4	4	4	4	3	3	4	3	3	4	3	4
28	Rangga Perdana Saputra	3	4	2	3	3	2	3	4	4	3	2	2	3	4	3	3
29	Reski Amelia	3	4	3	3	3	3	3	3	3	3	3	3	3	4	3	3
30	Saskia Nabila Akbar	4	4	4	3	3	4	3	4	3	3	4	3	3	4	4	3
31	Trizia	3	3	4	3	4	3	4	4	3	4	4	4	4	4	3	4
32	Wahdaniah	2	3	2	3	2	3	3	3	3	3	3	3	3	3	2	3
Rata-Rata		3,53	3,84	3,31	3,40	3,43	3,34	3,40	3,40	3,18	3,34	3,53	3,37	3,21	3,81	3,34	3,56
Total		3,4							3,3						3,5		

B. Hasil Respon Peserta Didik Terhadap Media

$$P = \frac{\text{Total Rata-rata Skor Item}}{\text{Total Item}}$$

$$P = \frac{3,4+3,3+3,5}{3}$$

$$P = 3.4 \text{ (Sangat Praktis)}$$

Keterangan Warna:	
	Teknik Penyajian Media
	Kemudahan Media
	Pencapaian Tujuan Pembelajaran Media

Lampiran B.2 Angket Respon Pendidik

1. Angket respon pendidik I

a. Deskripsi Hasil Respon Pendidik I Terhadap Media Pembelajaran Lemari Terampil Biologi (LENTERA BIO)

No	Pernyataan	Penilaian
1.	Tampilan luar pada media LENTERA BIO menarik perhatian peserta didik	4
2.	Media torso dan kartu yang terdapat didalam LENTERA BIO menarik untuk digunakan	4
3.	Perpaduan warna dalam media LENTERA BIO tidak menarik perhatian	3
4.	Media LENTERA BIO membuat peserta didik lebih mudah memahami materi pembelajaran	4
5.	Penyajian materi dalam media LENTERA BIO berkaitan satu dengan yang lain	4
6.	Media LENTERA BIO ini mudah untuk digunakan	4
7.	Media LENTERA BIO dapat dengan mudah membuat peserta didik belajar secara mandiri	4
8.	Media LENTERA BIO memudahkan pencapaian tujuan pembelajaran	4
9.	Materi yang disajikan tidak sistematis dan sulit dipelajari	3
10.	Kartu pertanyaan yang ada pada setiap laci disajikan sesuai dengan tujuan pembelajaran	4
11.	Dengan adanya LENTERA BIO membuat semangat peserta didik menurun	3
12.	Kartu pertanyaan dan kartu <i>Mysteri Box</i> media pembelajaran LENTERA BIO dapat meningkatkan pemahaman peserta didik dalam pembelajaran	4
13.	Media LENTERA BIO ini membuat peserta didik lebih fokus dalam belajar	4
14.	Media LENTERA BIO dapat membuat peserta didik lebih bergairah untuk menambah pengetahuan yang lebih mendalam lagi	3
15.	Peserta didik lebih kompak dalam proses pembelajaran karena penggunaan media ini mengarahkan untuk kerja tim	4

16.	Peserta didik memiliki kemauan untuk lebih aktif dalam belajar melalui media LENTERA BIO	4
Rata-Rata		60

b. Analisis hasil angket respon pendidik

$$P = \frac{\text{Total jawaban Responden}}{\text{Total item}}$$

$$P = \frac{60}{16}$$

$$P = 3.7$$

2. Angket respon pendidik II

a. Deskripsi Hasil Respon Pendidik II Terhadap Media Pembelajaran Lemari Terampil Biologi (LENTERA BIO)

No	Pernyataan	Penilaian
1.	Tampilan luar pada media LENTERA BIO menarik perhatian peserta didik	4
2.	Media torso dan kartu yang terdapat didalam LENTERA BIO menarik untuk digunakan	4
3.	Perpaduan warna dalam media LENTERA BIO tidak menarik perhatian	4
4.	Media LENTERA BIO membuat peserta didik lebih mudah memahami materi pembelajaran	4
5.	Penyajian materi dalam media LENTERA BIO berkaitan satu dengan yang lain	3
6.	Media LENTERA BIO ini mudah untuk digunakan	4
7.	Media LENTERA BIO dapat dengan mudah membuat peserta didik belajar secara mandiri	4
8.	Media LENTERA BIO memudahkan pencapaian tujuan pembelajaran	4
9.	Materi yang disajikan tidak sistematis dan sulit dipelajari	4
10.	Kartu pertanyaan yang ada pada setiap laci disajikan sesuai dengan tujuan pembelajaran	4
11.	Dengan adanya LENTERA BIO membuat semangat peserta didik menurun	3

12.	Kartu pertanyaan dan kartu <i>Mysteri Box</i> media pembelajaran LENTERA BIO dapat meningkatkan pemahaman peserta didik dalam pembelajaran	4
13.	Media LENTERA BIO ini membuat peserta didik lebih fokus dalam belajar	3
14.	Media LENTERA BIO dapat membuat peserta didik lebih bergairah untuk menambah pengetahuan yang lebih mendalam lagi	4
15.	Peserta didik lebih kompak dalam proses pembelajaran karena penggunaan media ini mengarahkan untuk kerja tim	4
16.	Peserta didik memiliki kemauan untuk lebih aktif dalam belajar melalui media LENTERA BIO	4
Rata-Rata		61

b. Analisis hasil angket respon pendidik

$$P = \frac{\text{Total jawaban Responden}}{\text{Total item}}$$

$$P = \frac{61}{16}$$

$$P = 3.8$$

Hasil Respon Keseluruhan Pendidik

NO	Responden	Rata-Rata
1	Pendidik I	3,75
2	Pendidik II	3.81
Rata-Rata Total		3.7
Kriteria Penilaian		Sangat Praktis

Lampiran B.3 Hasil Tes Peserta Didik

A. Tes Hasil Belajar

No	Nama	Nilai	Keterangan
1	Adil Hidayat Al-Haris	86	TUNTAS
2	Ahmad Ardiyansyah	90	TUNTAS
3	Aliva Putri Juana	93	TUNTAS
4	Andre Aditya	80	TUNTAS
5	Anindhita Maulidya	86	TUNTAS
6	Annisa Stefani	96	TUNTAS
7	Arianti	80	TUNTAS
8	Arini	80	TUNTAS
9	Atika Mulyani Zainal	80	TUNTAS
10	Cahyaningsih Amalia P	83	TUNTAS
11	Dhea Ananda Syaputri	83	TUNTAS
12	Eka Anugrah Putra	76	TUNTAS
13	Hijrah Syahir	80	TUNTAS
14	Indira Bahar	93	TUNTAS
15	Isro M. Ipul Jamal	76	TUNTAS
16	Jusniati	90	TUNTAS
17	Miranti Aulia S.	83	TUNTAS
18	N. Dellla Sebrina	80	TUNTAS
19	Muh. Anasrullah	80	TUNTAS
20	Muh. Nur Alam Syarip	73	TIDAK TUNTAS
21	Nirmala Ahsanulaeli	93	TUNTAS
22	Nur Andini	80	TUNTAS
23	Nur Resky Firdayanti	83	TUNTAS
24	Nurmi Aulia	90	TUNTAS
25	Putra Aditia	86	TUNTAS
26	Qisthy As Dhawatul A.	86	TUNTAS

27	Rafika Juniasari	83	TUNTAS
28	Rangga Perdana Saputra	90	TUNTAS
29	Reski Amelia	80	TUNTAS
30	Saskia Nabila Akbar	80	TUNTAS
31	Trizia	83	TUNTAS
32	Wahdaniah	96	TUNTAS
Rata-rata		84,3	EFEKTIF

B. Statistik Skor Hasil Belajar Biologi Peserta didik

Nilai	Keterangan
Subjek Penelitian	32
Nilai Ideal	100
Rata-rata	84,3
Nilai Maksimum	96
Nilai Minimum	73
Jumlah Peserta Didik yang Tuntas	31
Jumlah Peserta Didik yang Tuntas	1

C. Presentase Ketuntasan Hasil Belajar Peserta Didik

Ketuntasan Peserta Didik	Jumlah	Presentase (%)
Peserta didik yang tuntas	31 orang	97%
Peserta didik yang tidak tuntas	1 orang	3%
Jumlah		100 %

**PENGEMBANGAN MEDIA PEMBELAJARAN LEMARI TERAMPIL BIOLOGI
(LENTERA BIO) MATERI SISTEM PERNAPASAN KELAS XI IPA
SMAN 2 JENEPONTO**

LAMPIRAN C

- 1. LEMBAR VALIDASI MEDIA LEMARI TERAMPIL BIOLOGI (LENTERA BIO)**
- 2. LEMBAR VALIDASI RPP**
- 3. RPP**
- 4. LEMBAR VALIDASI TES HASIL BELAJAR**
- 5. TES HASIL BELAJAR**
- 6. LEMBAR VALIDASI ANGKET RESPON PENDIDIK**
- 7. ANGKET RESPON PENDIDIK**
- 8. LEMBAR VALIDASI ANGKET RESPON PESERTA DIDIK**
- 9. ANGKET RESPON PESERTA DIDIK**
- 10. LEMBAR OBSERVASI AKTIVITAS PESERTA DIDIK**

Lampiran C.1 Lembar Validasi Media LENTERA BIO

1. Hasil Lembar Validasi Media Dari Validator I (Pertama)

INSTRUMEN VALIDITAS MEDIA

1. Bapak/Ibu validator diminta untuk memberi penilaian terhadap setiap butir pernyataan tentang relevansi butir dengan indikator atau dimensi dan ketepatan Bahasa/kalimat serta disain instrumennya.
2. Penilaian dilakukan dengan memberi tanda centang untuk setiap pernyataan berdasarkan penilaian Bapak/Ibu sebagai berikut: (1) tidak relevan; (2) kurang relevan; (3) relevan; (4) sangat relevan

INDIKATOR	BUTIR	PENILAIAN VALIDATOR				KETERANGAN
		1	2	3	4	
Tampilan	1. Tampilan media pembelajaran LENTERA BIO cukup jelas			✓		
	2. Kesesuaian penggunaan jenis dan ukuran huruf pada kartu			✓		
	3. Huruf yang digunakan pada kartu mudah terbaca			✓		
	4. Ukuran media pembelajaran LENTERA BIO cukup jelas			✓		
	5. Bentuk media pembelajaran LENTERA BIO bersifat kokoh dan ringan			✓		
Saran						
Isi Media Lentera Bio	1. Kesesuaian isi media pembelajaran LENTERA BIO dengan kompetensi dasar (KD)			✓		
	2. Kesesuaian isi media pembelajaran LENTERA BIO dengan tujuan pembelajaran			✓		
	3. Kejelasan topik pembelajaran			✓		

Catatan:

.....
.....
.....

Samata, 2024
Validator



Jamilah S. Si., M. Si.
NIP 197604052005012005

2. Hasil Lembar Validasi Media Dari Validator II (Kedua)

INSTRUMEN VALIDITAS MEDIA

1. Bapak/Ibu validator diminta untuk memberi penilaian terhadap setiap butir pernyataan tentang relevansi butir dengan indikator atau dimensi dan ketepatan Bahasa/kalimat serta disain instrumennya.
2. Penilaian dilakukan dengan memberi tanda centang untuk setiap pernyataan berdasarkan penilaian Bapak/Ibu sebagai berikut: (1) tidak relevan; (2) kurang relevan; (3) relevan; (4) sangat relevan

INDIKATOR	BUTIR	PENILAIAN VALIDATOR				KETERANGAN
		1	2	3	4	
Tampilan	1. Tampilan media pembelajaran LENTERA BIO cukup jelas				✓	
	2. Kesesuaian penggunaan jenis dan ukuran huruf pada kartu			✓		
	3. Huruf yang digunakan pada kartu mudah terbaca				✓	
	4. Ukuran media pembelajaran LENTERA BIO cukup jelas				✓	
	5. Bentuk media pembelajaran LENTERA BIO bersifat kokoh dan ringan				✓	
Saran						
Isi Media Lentera Bio	1. Kesesuaian isi media pembelajaran LENTERA BIO dengan kompetensi dasar (KD)				✓	
	2. Kesesuaian isi media pembelajaran LENTERA BIO dengan tujuan pembelajaran			✓		
	3. Kejelasan topik pembelajaran				✓	

Saran		1. Media pembelajaran LENTERA BIO mudah untuk digunakan dimana saja	✓	✓
Kualitas Teknis	2. Media pembelajaran LENTERA BIO terbuat dari papan yang tidak mudah rusak	✓		
	3. Media pembelajaran LENTERA BIO tidak berbahaya ketika digunakan	✓		
	4. Media pembelajaran LENTERA BIO mudah untuk dibawa kemana saja	✓		
	5. Laci media pembelajaran LENTERA BIO tidak mudah rusak	✓		
	Saran			
Bahasa	1. Menggunakan bahasa Indonesia yang sesuai dengan pedoman Umum Ejaan Bahasa Indonesia (PUEBI)	✓		
	2. Bahasa yang digunakan mudah dipahami oleh pengguna	✓		
	3. Teks yang digunakan jelas	✓		
	4. Teks yang digunakan tidak bermakna ganda	✓		
Saran				

Catatan:

.....
.....
.....
.....

Samata,
Validator 2024

Sofyan, S. Pd., M. Pd.
NIP 199307152023211022

Lampiran C.2 Lembar Validasi RPP

1. Hasil Lembar Validasi RPP Dari Validator I (Pertama)

INSTRUMEN VALIDITAS RPP

1. Bapak/Ibu validator diminta untuk memberi penilaian terhadap setiap butir pernyataan tentang relevansi butir dengan indikator atau dimensi dan ketepatan Bahasa/kalimat serta disain instrumennya.
2. Penilaian dilakukan dengan memberi tanda centang untuk setiap butir TES berdasarkan penilaian Bapak/Ibu sebagai berikut: (1) tidak relevan; (2) kurang relevan; (3) relevan; (4) sangat relevan

Indikator	Butir	Penilaian Validator				Keterangan
		1	2	3	4	
Materi (Isi) yang Disajikan	1. Kesesuaian konsep dengan KD dan indikator			✓		
	2. Kesesuaian materi dengan tingkat perkembangan intelektual peserta didik			✓		
Saran						
Bahasa	1. Penggunaan bahasa ditinjau dari kaidah bahasa Indonesia yang baku			✓		
	2. Sifat komunikatif bahasa yang digunakan			✓		
Saran						
Waktu	1. Kejelasan alokasi waktu setiap kegiatan/fase pembelajaran				✓	
	2. Rasionalitas alokasi waktu untuk setiap kegiatan/fase pembelajaran				✓	
Saran						

Metode Sajian	1. Dukungan strategi pembelajaran dalam pencapaian indikator				✓	
	2. Dukungan metode dan kegiatan pembelajaran terhadap pencapaian indikator				✓	
	3. Dukungan metode dan kegiatan pembelajaran terhadap proses penamaan konsep				✓	
	Saran					
Sarana dan Alat Bantu Pembelajaran	Kecesuaian alat bantu dengan materi pembelajaran				✓	
	Saran					

Catatan:

.....

Samata, 2024
Validator,

Jamilah, S. Si., M. Si.
NIP 197604052005012005

2. Hasil Lembar Validasi RPP Dari Validator II (Kedua)

INSTRUMEN VALIDITAS RPP

1. Bapak/Ibu validator diminta untuk memberi penilaian terhadap setiap butir pernyataan tentang relevansi butir dengan indikator atau dimensi dan ketepatan Bahasa/kalimat serta disain instrumennya.
2. Penilaian dilakukan dengan memberi tanda centang untuk setiap butir TES berdasarkan penilaian Bapak/Ibu sebagai berikut: (1) tidak relevan; (2) kurang relevan; (3) relevan; (4) sangat relevan

Indikator	Butir	Penilaian Validator				Keterangan
		1	2	3	4	
Materi (Isi) yang Disajikan	1. Kesesuaian konsep dengan KD dan indikator			✓		
	2. Kesesuaian materi dengan tingkat perkembangan intelektual peserta didik				✓	
Saran						
Bahasa	1. Penggunaan bahasa ditinjau dari kaidah bahasa Indonesia yang baku				✓	
	2. Sifat komunikatif bahasa yang digunakan				✓	
Saran						
Waktu	1. Kejelasan alokasi waktu setiap kegiatan/fase pembelajaran				✓	
	2. Rasionalitas alokasi waktu untuk setiap kegiatan/fase pembelajaran				✓	
Saran						

Metode Sajian	1. Dukungan strategi pembelajaran dalam pencapaian indikator				✓
	2. Dukungan metode dan kegiatan pembelajaran terhadap pencapaian indikator				✓
	3. Dukungan metode dan kegiatan pembelajaran terhadap proses penamaan konsep				✓
	Saran				
Sarana dan Alat Bantu Pembelajaran	Kesesuaian alat bantu dengan materi pembelajaran				✓
	Saran				

Catatan:

.....

Samata, 2024

Validator,

Sofyan, S. Pd., M. Pd

NIP 199307152023211022

Lampiran C.3 RPP

1. Pertemuan Pertama

RENCANA PELAKSANAAN PEMBELAJARAN

Sekolah	: SMAN 2 JENEPONTO	Kelas/Semester	: XI/2	KD	:3.8
Mata Pelajaran	: BIOLOGI	Alokasi Waktu	: 2 x 45 menit	Pertemuan ke	:1
Materi	: Struktur dan Fungsi Sistem Pemapasan				

A. KOMPETENSI PEMBELAJARAN

A. Kompetensi Inti (KI)

- K1 Menghayati dan mengamalkan ajaran agama yang dianutnya
 K2 Menghayati dan mengamalkan perilaku jujur, disiplin, tanggung jawab, peduli (gotong royong, kerjasama, damai), santun, responsif dan proaktif dan menunjukkan sikap sebagai bagian dari solusi atas berbagai permasalahan dalam berinteraksi secara efektif dengan lingkungan sosial dan alam serta dalam menempatkan diri sebagai cerminan bangsa dalam pergaulan dunia
 K3 Memahami, menerapkan, dan menganalisis pengetahuan faktual, konseptual, prosedural, dan metakognitif berdasarkan rasa ingin tahunya tentang ilmu pengetahuan, teknologi, seni, budaya, dan humaniora dengan wawasan kemanusiaan, kebangsaan, kenegaraan, dan peradaban terkait penyebab fenomena dan kejadian, serta menerapkan pengetahuan prosedural pada bidang kajian yang spesifik sesuai dengan bakat dan minatnya untuk memecahkan masalah
 K4 Mengolah, menalar, dan menyaji dalam ranah konkret dan ranah abstrak terkait dengan pengembangan dari yang dipelajarinya di sekolah secara mandiri, bertindak secara efektif dan kreatif, serta mampu menggunakan metoda sesuai kaidah keilmuan

B. Kompetensi Dasar dan Indikator Pencapaian Kompetensi

- 3.8. Menganalisis hubungan antara struktur jaringan penyusun organ pada sistem respirasi dalam kaitannya dengan bioproses dan gangguan fungsi yang mungkin terjadi pada sistem respirasi manusia.

Indikator Pencapaian Kompetensi

- 3.8.1. Menemukan letak dan struktur organ pernapasan pada manusia
 3.8.2. Menjelaskan struktur dan fungsi organ pernapasan pada manusia
 3.8.3. Menganalisis mekanisme pernapasan pada manusia
 3.8.4. Menganalisis kelainan dan penyakit terkait sistem pemapasan

Materi Pokok: Sistem Respirasi

B. TUJUAN

- Peserta didik diharapkan mampu menemukan letak dan struktur organ pemapasan manusia melalui media pembelajaran LENTERA BIO
- Peserta didik diharapkan mampu menjelaskan struktur dan fungsi organ pemapasan pada manusia melalui media pembelajaran LENTERA BIO

C. LANGKAH-LANGKAH PEMBELAJARAN

Media :	Alat/Bahan :	Model Pembelajaran :	Metode Pembelajaran :	Sumber :
➤ LENTERA BIO	➤ Laptop	Kooperatif (<i>Team Games Tournament</i>)	Diskusi	➤ Buku Biologi yang relevan ➤ Artikel ➤ Media Lentera Bio

PENDAHULUAN
 (Penyajian Kelas)
 10 Menit

- Pendidik menginstruksikan peserta didik untuk membuka kegiatan pembelajaran dengan memberi salam dan berdoa bersama
- Pendidik mengecek kehadiran peserta didik dan memberimotivasi
- Pendidik menyampaikan tujuan dan manfaat pembelajaran tentang topik yang akan diajarkan
- Pendidik bertanya sebagai pemantik kepada peserta didik untuk mengidentifikasi topik tentang: Tahukah kalian salah satu ciri makhluk hidup adalah bernapas?

		<p>Bagaimanakah urutan yang benar mengenai alir organ sistem pemapasan serta apa perbedaan fungsinya masing-masing?</p> <ul style="list-style-type: none"> • Pendidik menyampaikan garis besar kegiatan yang akan dilakukan untuk menyelesaikan tujuan pembelajaran
KEGIATAN INTI	<p>Belajar dalam kelompok (<i>Team</i>)</p> <p>20 Menit</p>	<ul style="list-style-type: none"> • Peserta didik dibagi ke dalam beberapa kelompok secara heterogen • Pendidik memberikan informasi awal terkait topik pembahasan yang diajarkan • Peserta didik kemudian diberi waktu untuk mengamati materi yang terdapat pada media lentera bio dan membaca buku teks terkait materi letak, struktur dan fungsi organ pemapasan pada manusia
	<p>Permainan (<i>Games</i>)</p> <p>10 Menit</p>	<ul style="list-style-type: none"> • Pendidik memastikan kelas kondusif untuk memulai melakukan permainan • Pendidik kemudian memberikan intruksi peraturan (<i>rules</i>) permainan yang akan dilakukan • Peserta didik sudah berada pada tim kelompoknya dengan posisi barisan berjejer kebelakang • Pendidik menempelkan beberapa pertanyaan di papan tulis
	<p>Pertandingan (<i>Tournament</i>)</p> <p>30 Menit</p>	<ul style="list-style-type: none"> • Peserta didik harus menjawab pertanyaan yang ada pada soal tersebut • Peserta didik menjawab pertanyaan secara estafet dengan teman kelompoknya • Pendidik mengamati jalannya permainan dengan melihat peserta didik menjawab pertanyaan yang ada di papan tulis • Peserta didik yang kelompok diskusinya menjawab pertanyaan dengan tepat maka dinyatakan menang dalam <i>games</i>
	<p>Penghargaan kelompok</p> <p>(<i>Team recognition</i>)</p> <p>10 Menit</p>	<ul style="list-style-type: none"> • Pendidik memberikan penghargaan berupa pujian kepada peserta didik. • Pendidik memberikan apresiasi dan umpan balik terhadap hasil diskusi pada kemampuan peserta didik dalam menjawab pertanyaan dalam permainan <i>games</i> • Pendidik menyimpulkan tentang materi pembelajaran.
<p>PENUTUP</p> <p>10 Menit</p>		<ul style="list-style-type: none"> • Pendidik bersama peserta didik merefleksikan pengalaman belajar • Pendidik menanyakan apakah ada pertanyaan terkait materi yang belum dipahami • Pendidik memberikan penguatan kepada peserta didik • Pendidik mengingatkan peserta didik untuk tetap belajar di rumah • Pendidik menutup pembelajaran dengan berdoa dan memberikan salam penutup

D. PENILAIAN

- Pengetahuan : Media pembelajaran lentera bio, buku biologi yang relevan dan artikel

Jenepono, 22 Februari 2024

Peneliti

SP4
Sri Riska Ramadani

2. Pertemuan Kedua

RENCANA PELAKSANAAN PEMBELAJARAN

Sekolah	: SMAN 2 JENEPONTO	Kelas/Semester	: XI / 2	KD	: 3.8
Mata Pelajaran	: BIOLOGI	Alokasi Waktu	: 2 x 45 menit	Pertemuan ke	: 2
Materi	: Mekanisme Pernapasan dan Kelainan Penyakit Sistem Pernapasan Manusia				

A. KOMPETENSI PEMBELAJARAN

A. Kompetensi Inti (KI)

- K5 Menghayati dan mengamalkan ajaran agama yang dianutnya
 K6 Menghayati dan mengamalkan perilaku jujur, disiplin, tanggung jawab, peduli (gotong royong, kerjasama, damai), santun, responsif dan proaktif dan menunjukkan sikap sebagai bagian dari solusi atas berbagai permasalahan dalam berinteraksi secara efektif dengan lingkungan sosial dan alam serta dalam menempatkan diri sebagai cerminan bangsa dalam pergaulan dunia
 K7 Memahami, menerapkan, dan menganalisis pengetahuan faktual, konseptual, prosedural, dan metakognitif berdasarkan rasa ingin tahunya tentang ilmu pengetahuan, teknologi, seni, budaya, dan humaniora dengan wawasan kemanusiaan, kebangsaan, kenegaraan, dan peradaban terkait penyebab fenomena dan kejadian, serta menerapkan pengetahuan prosedural pada bidang kajian yang spesifik sesuai dengan bakat dan minatnya untuk memecahkan masalah
 K8 Mengolah, menalar, dan menyaji dalam ranah konkret dan ranah abstrak terkait dengan pengembangan dari yang dipelajarinya di sekolah secara mandiri, bertindak secara efektif dan kreatif, serta mampu menggunakan metoda sesuai kaidah keilmuan

B. Kompetensi Dasar dan Indikator Pencapaian Kompetensi

- 3.8. Menganalisis hubungan antara struktur jaringan penyusun organ pada sistem respirasi dalam kaitannya dengan bioproses dan gangguan fungsi yang mungkin terjadi pada sistem respirasi manusia.

Indikator Pencapaian Kompetensi

- 3.8.1. Menemukan letak dan struktur organ pernapasan pada manusia
 3.8.2. Menjelaskan struktur dan fungsi organ pernapasan pada manusia
 3.8.3. Menganalisis mekanisme pernapasan pada manusia
 3.8.4. Menganalisis kelainan dan penyakit terkait sistem pernapasan

Materi Pokok: Sistem Respirasi

B. TUJUAN

- Peserta didik diharapkan mampu menganalisis mekanisme pernapasan pada manusia melalui media pembelajaran Lentera Bio
- Peserta didik diharapkan mampu menganalisis kelainan dan penyakit sistem pernapasan pada manusia

C. LANGKAH-LANGKAH PEMBELAJARAN

Media :	Alat/Bahan :	Model Pembelajaran:	Metode Pembelajaran:	Sumber :
➤ Media Lentera Bio	➤ Laptop	Kooperatif (<i>Team Games Tournament</i>)	➤ Tanya jawab ➤ Diskusi	➤ Buku Biologi yang relevan ➤ media Lentera Bio

PENDAHULUAN (Penyajian Kelas) 10 Menit

- Pendidik menginstruksikan peserta didik untuk membuka kegiatan pembelajaran dengan memberi salam dan berdoa bersama
- Pendidik mengecek kehadiran peserta didik dan memberi motivasi
- Pendidik menyampaikan tujuan dan manfaat pembelajaran tentang topik yang akan diajarkan
- Pendidik bertanya sebagai pemantik kepada peserta didik untuk mengidentifikasi topik tentang: bagaimanakah gas oksigen dan karbondioksida dapat masuk dan keluar dari tubuh kita?, organ apa saja yang dilaluinya?

		<ul style="list-style-type: none"> • Pendidik menyampaikan garis besar kegiatan yang akan dilakukan untuk menyelesaikan tujuan pembelajaran
KEGIATAN INTI	Belajar dalam kelompok (<i>Team</i>) 15 Menit	<ul style="list-style-type: none"> • Peserta didik dibagi ke dalam beberapa kelompok secara heterogen • Pendidik memberikan informasi walterkait topik pembahasan yang diajarkan • Peserta didik kemudian diberi waktu untuk mengamati materi yang terdapat pada media lentera bio dan membaca buku teks terkait materi mekanisme pemapasan dan kelainan/penyakit pemapasan pada manusia
	Permainan (<i>Games</i>) 10 Menit	<ul style="list-style-type: none"> • Pendidik memastikan kelas kondusif untuk memulai melakukan permainan • Peserta didik sudah berada pada tim kelompoknya dengan posisi barisan berjejer kebelakang • Pendidik kemudian memberikan intruksi kepada salah satu peserta didik untuk naik ke depan kelas membacakan peraturan (<i>rules</i>) permainan yang akan dilakukan • Masing-masing perwakilan kelompok peserta didik naik ke depan kelas untuk memilih nomer angka laci yang di <i>random</i> dengan cara di lot • Peserta didik yang sudah mendapatkan nomer laci berkesempatan untuk membuka laci soal sesuai dengan angka laci yang didapatkan
	Pertandingan (<i>Tournament</i>) 35 Menit	<p>Sesi 1: Kartu Soal Individu (Sesi Mengumpulkan Poin) : 15 Menit</p> <ul style="list-style-type: none"> • Peserta didik mengambil kartu pertanyaan pada laci soal • Peserta didik harus menjawab pertanyaan yang terdapat pada laci soal lentera bio <p>Sesi 2: Kartu <i>Mystery Box</i> : 20 Menit</p> <ul style="list-style-type: none"> • Peserta didik mengambil kartu pertanyaan pada laci soal yang terdapat kesempatan untuk membuka laci <i>Mystery Box</i> • Laci <i>mystery box</i> berisikan kesempatan: untuk dapat berdiskusi dengan teman kelompok terkait jawaban kartu soal, penambahan waktu dalam menjawab soal, penambahan poin saat benar menjawab soal dan pengurangan poin saat salah menjawab soal • Peserta didik harus menjawab pertanyaan yang terdapat pada kartu soal tersebut • Pendidik memantau peserta didik dalam kegiatan <i>games</i> • Peserta didik yang kelompok diskusinya mendapatkan poin tertinggi maka dinyatakan menang dalam <i>games</i>
	Penghargaan kelompok (<i>Team recognition</i>) 10 Menit	<ul style="list-style-type: none"> • Pendidik memberikan penghargaan berupa pujian dan pemberian hadiah kepada peserta didik • Pendidik memberikan apresiasi dan umpan balik terhadap hasil diskusi pada kemampuan peserta didik dalam menjawab pertanyaan pada permainan <i>games</i> • Pendidik menyimpulkan tentang materi pembelajaran
PENUTUP 10 Menit		<ul style="list-style-type: none"> • Pendidik bersama peserta didik merefleksikan pengalaman belajar • Pendidik menanyakan apakah ada pertanyaan terkait materi yang belum dipahami • Pendidik memberikan penguatan kepada peserta didik • Pendidik mengingatkan peserta didik untuk tetap belajar di rumah • Pendidik menutup pembelajaran dengan berdoa dan memberikan salam penutup

D. PENILAIAN

- Pengetahuan : Media pembelajaran lentera bio, buku biologi yang relevan dan artikel

Jeneponto, 22 Februari 2024

Peneliti

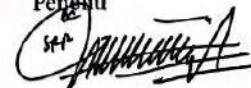

Sri Riska Ramadani

Lampiran C.4 Lembar Validasi Tes Hasil Belajar

1. Hasil Lembar Validasi Tes Hasil Belajar Dari Validator I (Pertama)

INSTRUMEN VALIDITAS ISI BUTIR SOAL

Petunjuk:

1. Bapak/Ibu validator diminta untuk memberi penilaian terhadap setiap butir pernyataan tentang relevansi butir dengan indikator atau dimensi dan ketepatan Bahasa/kalimat serta disain instrumennya.
2. Penilaian dilakukan dengan memberi tanda centang untuk setiap butir TES berdasarkan penilaian Bapak/Ibu sebagai berikut: (1) tidak relevan; (2) kurang relevan; (3) relevan; (4) sangat relevan

INDIKATOR	BUTIR	PENILAIAN VALIDATOR				KETERANGAN
		1	2	3	4	
Materi	1. Soal sesuai dengan indikator			✓		
	2. Pertanyaan memiliki batas jawaban yang diharapkan				✓	
	3. Materi pertanyaan sesuai dengan jenjang jenis sekolah atau tingkat kelas.				✓	
Saran						
Kontruksi	1. Menggunakan kata tanya yang menuntut jawaban yang terurai				✓	
	2. Setiap soal ada pedoman penskorannya				✓	
	3. Gambar dan skema yang disajikan dengan jelas, terbaca dan berfungsi				✓	
Saran						
Bahasa	1. Rumusan kalimat soal komunikatif				✓	
	2. Menggunakan bahasa Indonesia yang baik dan benar (sesuai PUEBI)				✓	
	3. Tidak menimbulkan penafsiran ganda.				✓	

Catatan:

.....
.....
.....

Samata.....2024
Validator,



Jamilah, S. Si., M. Si
NIP 197604052005012005

b. Hasil Lembar Validasi Tes Hasil Belajar Dari Validator II (Kedua)

INSTRUMEN VALIDITAS ISI BUTIR SOAL

Petunjuk:

1. Bapak/Ibu validator diminta untuk memberi penilaian terhadap setiap butir pernyataan tentang relevansi butir dengan indikator atau dimensi dan ketepatan Bahasa/kalimat serta disain instrumennya.
2. Penilaian dilakukan dengan memberi tanda centang untuk setiap butir TES berdasarkan penilaian Bapak/Ibu sebagai berikut: (1) tidak relevan; (2) kurang relevan; (3) relevan; (4) sangat relevan

INDIKATOR	BUTIR	PENILAIAN VALIDATOR				KETERANGAN
		1	2	3	4	
Materi	1. Soal sesuai dengan indikator			✓		
	2. Pertanyaan memiliki batas jawaban yang diharapkan				✓	
	3. Materi pertanyaan sesuai dengan jenjang jenis sekolah atau tingkat kelas.			✓		
Saran						
Kontruksi	1. Menggunakan kata tanya yang menuntut jawaban yang terurai			✓		
	2. Setiap soal ada pedoman penskorannya				✓	
	3. Gambar dan skema yang disajikan dengan jelas, terbaca dan berfungsi				✓	
Saran						
Bahasa	1. Rumusan kalimat soal komunikatif				✓	
	2. Menggunakan bahasa Indonesia yang baik dan benar (sesuai PUEBI)				✓	
	3. Tidak menimbulkan penafsiran ganda.				✓	

Catatan:

.....
.....
.....
.....

Samata.....2024

Validator,

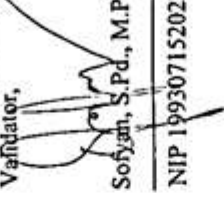

Sofyani, S.Pd., M.Pd

NIP 199307152023211022

Lampiran C.5 Tes Hasil Belajar

A. Petunjuk Pengisian

1. Tulis nama, kelas, NIS Anda pada lembar jawaban yang tersedia.
2. Kerjakan pada lembar jawaban yang telah disediakan.
3. Tanyakan soal yang kurang jelas.
4. Pilihlah salah satu jawaban yang dianggap benar.
5. Berilah tanda silang (X) pada huruf A, B, C, D dan E pada lembar jawaban yang dianggap benar.
6. Periksa seluruh pekerjaan Anda sebelum diserahkan.
7. Waktu mengerjakan soal 30 menit.

B. Pertanyaan

1. Perhatikan gambar di bawah ini!

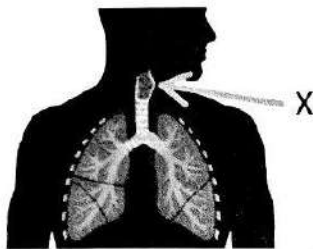

Gambar yang ditunjukkan oleh anak panah bertanda X merupakan organ dari sistem pernapasan yang bernama

- A. laring
 - B. faring
 - C. trakea
 - D. alveolus
 - E. bronkiolus
2. Pertukaran gas antara oksigen dan karbon dioksida terjadi pada bagian paru-paru yang disebut
 - A. alveolus
 - B. pleura
 - C. lobus
 - D. bronkiolus
 - E. bronkus
 3. Cermati gambar sistem respirasi di bawah ini!

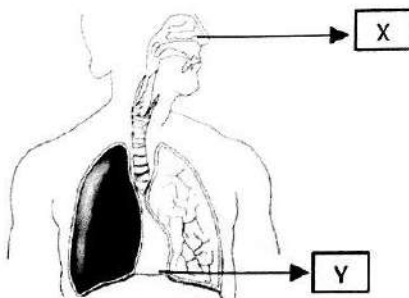

Bagian yang diberikan tanda X dan Y adalah

- A. tenggorokan dan paru-paru

- B. hidung dan diafragma
- C. laring dan bronkus
- D. hidung dan trakea
- E. laring dan paru-paru

4. Perhatikan organ-organ pernapasan berikut:

- 1) Alveolus
- 2) Bronkiolus
- 3) Bronkus
- 4) Hidung
- 5) Laring
- 6) Trakea

Berikut ini urutan yang benar pada proses pernapasan saat kita menghirup udara adalah....

- A. 3-6-5-2-3-1
- B. 4-3-2-5-6-1
- C. 4-5-3-2-6-1
- D. 4-5-6-3-2-1
- E. 4-6-5-2-3-1

5. Pernyataan yang paling tepat untuk membedakan antara faring dan laring adalah

- A. faring berperan sebagai pusat pertukaran udara di dalam sistem pernapasan manusia sedangkan laring berperan dalam menyalurkan udara dari hidung ke trakea
- B. faring tidak memiliki pita suara sedangkan pada laring terdapat pita suara
- C. faring berfungsi dalam pertukaran oksigen dan karbondioksida sedangkan laring sebagai kotak suara
- D. faring berfungsi meneruskan udara ke laring sedangkan laring berfungsi sebagai *first protection* terhadap bakteri
- E. Faring berperan dalam pengaturan pita suara sedangkan laring berperan dalam menjaga udara tetap hangat

6. Cermatilah gambar sistem respirasi manusia di bawah ini!

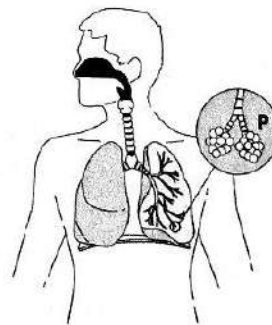

Berdasarkan gambar di atas, fungsi bagian alat pernapasan yang ditunjuk huruf P adalah

- A. menyaring debu dan kotoran yang masuk ke hidung
- B. menyalurkan udara ke paru-paru kanan dan kiri
- C. menyesuaikan suhu dan kelembapan udara
- D. pertukaran O_2 dan CO_2 secara difusi

- E. membawa udara masuk dan keluar dari paru-paru
7. Fungsi dari bulu pada hidung adalah
- membantu distribusi udara di paru-paru
 - mengambil oksigen yang masuk ke tubuh
 - membawa udara ke paru-paru
 - menyaring udara agar bakteri tidak masuk ke dalam tubuh
 - mengalirkan udara dari hidung ke paru-paru
8. Organ mulut dan hidung pada manusia memiliki saluran tersendiri yang muaranya akan bertemu dengan organ faring. Hal tersebut memungkinkan manusia dapat menghirup udara untuk bernapas melalui mulut maupun hidung. Organ yang paling sesuai untuk menghirup udara dari luar tubuh yang digunakan dalam proses pernapasan adalah
- mulut, karena udara akan lebih cepat masuk dalam saluran pernapasan dengan bantuan kemampuan menelan yang dimiliki organ mulut
 - hidung, karena udara yang masuk melalui hidung akan disaring dari kotoran dan benda asing yang terbawa masuk serta suhunya akan disesuaikan dengan suhu tubuh
 - mulut, karena dimulut udara akan cepat digunakan untuk pernapasan tanpa melalui proses penyaringan dan penyesuaian suhu udara dengan suhu tubuh
 - hidung, karena hidung merupakan saluran pernapasan yang dapat mempercepat udara masuk ke dalam tubuh untuk segera digunakan dalam kegiatan pernapasan
 - hidung, karena hidung membawa udara masuk melalui hidung lebih mudah dan cepat tanpa perlu adanya proses penyaringan kotoran dan benda asing
9. Organ yang berada pada bagian tengah leher, berbentuk tabung memanjang yang tersusun atas tulang rawan berbentuk cincin yang kuat tapi fleksibel, merupakan ciri-ciri dari organ
- faring
 - hidung
 - bronkus
 - alveolus
 - trakea

10. Perhatikan gambar di bawah ini!

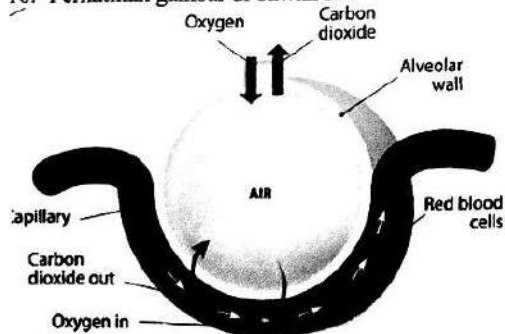

Bagaimanakah mekanisme yang berlangsung dalam alveolus pada saat proses difusi berlangsung

- jalan bagi udara dan makanan
 - mempertipis membrane respirasi sehingga difusi gas pernapasan dapat lebih efisien
 - terjadi pertukaran gas O_2 dari ruang alveolus ke kapiler atau sebaliknya gas CO_2 dari kapiler ke ruang alveolus
 - menangkap dan mengeluarkan partikel kotoran yang masuk bersama udara pernapasan
 - sebagai saluran udara respirasi dari atmosfer ke dalam alveoli
11. Perbedaan utama dari pernapasan dada dan pernapasan perut adalah
- pernapasan dada tidak dapat dikontrol sedangkan pernapasan perut dapat dikontrol
 - pernapasan dada berfungsi untuk menghasilkan energi dalam jumlah besar sedangkan pernapasan perut menghasilkan energi dalam jumlah sedikit
 - pernapasan dada melibatkan otot interkosta untuk membantu pernapasan sedangkan pernapasan perut menggunakan otot diafragma
 - pernapasan dada diatur oleh gerakan sadar sedangkan pernapasan perut diatur oleh gerakan tidak sadar
 - pernapasan dada menyempitkan paru-paru sedangkan pernapasan perut memperluas volume paru-paru
12. Di bawah ini adalah beberapa pernyataan tentang mekanisme pernapasan:
- Otot antar tulang rusuk berkontraksi, tulang rusuk naik, volume dada membesar, tekanan udara turun, udara masuk.
 - Otot sekat rongga dada mengerut, volume rongga dada mengecil, udara keluar.
 - Otot antartulang rusuk kendur, tulang rusuk turun, volume rongga dada mengecil, tekanan bertambah, akibatnya udara keluar.
 - Otot sekat rongga dada mendatar, volume rongga dada membesar, udara masuk.
- Pernyataan yang benar tentang mekanisme pernapasan dada adalah
- 1 dan 2
 - 2 dan 3
 - 3 dan 4
 - 2 dan 4
 - 1 dan 3

13. Amatilah gambar sistem respirasi manusia di bawah ini!

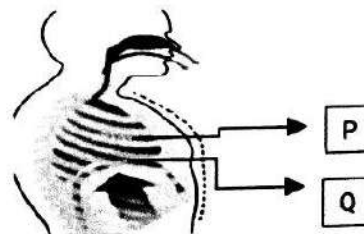

Proses ekspirasi akan terjadi jika

- A. P dan Q berelaksasi
- B. P berkontraksi
- C. Q berkontraksi
- D. P berelaksasi
- E. Q berelaksasi

14. Perhatikan table dibawah ini!

Usia	Tekanan Darah	Nadi	Pernapasan
Bayi	70-90 mmHg	120-130 kali/menit	30-60 kali/menit
Balita	80-100 mmHg	80-90 kali/menit	20-30 kali/menit
Dewasa	90-120 mmHg	70-80 kali/menit	16-20 kali/menit
Lansia	110-130 mmHg	60-70 kali/menit	14-16 kali/menit

Berdasarkan tabel tersebut, faktor yang mempengaruhi pernapasan manusia adalah

- A. suhu tubuh
 - B. jenis kelamin
 - C. umur
 - D. tinggi badan
 - E. lingkungan sekitar
15. Apa yang memungkinkan terjadinya difusi oksigen dari alveolus ke dinding kapiler?
- A. perbedaan tekanan oksigen antara alveolus dengan kapiler
 - B. perbedaan tekanan karbondioksida antara alveolus dan kapiler
 - C. perbedaan tekanan nitrogen antara alveolus dan kapiler
 - D. perbedaan tekanan hidrogen antara alveolus dan kapiler
 - E. perbedaan tekanan helium antara alveolus dan kapiler
16. Seorang perenang profesional yang berpartisipasi dalam suatu kegiatan kompetisi memiliki frekuensi pernapasan yang lebih terkontrol dibandingkan dengan pemula. Mengapa hal ini dapat terjadi?
- A. pengaruh latihan pernapasan dalam
 - B. peningkatan kebutuhan oksigen
 - C. penurunan produksi karbon dioksida
 - D. pengurangan aktivitas otot pernapasan
 - E. jumlah paru-paru
17. Orang yang tinggal di dataran rendah kemudian berkunjung ke pegunungan untuk liburan. Pada saat sampai di pegunungan dataran tinggi, ia merasakan perubahan pada frekuensi pernapasannya. Faktor utama apa yang memengaruhi perubahan ini?
- A. peningkatan suhu tubuh dan lingkungan
 - B. peningkatan volume tidal
 - C. kenaikan tekanan atmosfer
 - D. aktivasi sistem saraf simpatis
 - E. usia

18. Pertukaran udara pernapasan antara oksigen dan karbon dioksida terjadi melalui peristiwa

- A. transpor aktif
- B. transport gugus
- C. difusi
- D. difusi fasilitatif
- E. osmosis

19. Perhatikan beberapa pernyataan di bawah ini!

- 1) Mengonsumsi alkohol
- 2) Menggunakan masker
- 3) Mencuci tangan secara teratur
- 4) Menggunakan baju yang ketat
- 5) Menghindari ruang terbuka
- 6) Menjaga jarak

Cara yang benar untuk menjaga diri dari penyebaran penyakit influenza adalah

- A. 1,2 dan 3
- B. 2, 5 dan 6
- C. 1,3 dan 6
- D. 4,5 dan 6
- E. 2,4 dan 5

20. Perhatikan gambar di bawah ini!

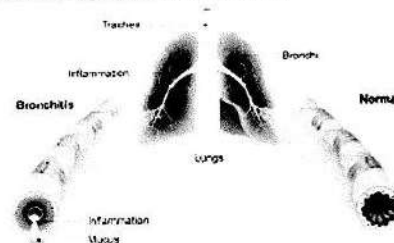

Berdasarkan gambar di atas, salah satu ciri dari pengidap penyakit bronkitis adalah

- A. batuk dan meningkatnya produksi lendir
 - B. mengalami kesemutan pada kaki secara terus menerus
 - C. kejang-kejang
 - D. sering mengalami sakit kepala
 - E. produksi mucus yang sangat sedikit
21. Penderita asma ternyata memiliki perbedaan bentuk paru-paru dengan orang yang normal. Perbedaan paru-paru orang normal dan orang yang terkena asma dicirikan dengan
- A. paru-paru penderita asma akan mengalami inflamasi dan pembengkakan serta mengeluarkan cairan mucus
 - B. pada orang normal, paru-paru mengeluarkan mucus sedangkan pada penderita asma tidak mengeluarkan mucus sama sekali
 - C. paru-paru penderita asma akan mengalami pembesaran saluran sehingga kesulitan untuk mengatur napas
 - D. paru-paru penderita asma akan mengalami kebocoran yang membuat kesulitan bernapas
 - E. orang normal memiliki paru-paru yang saling berkoordinasi dengan jantung sedangkan pada penderita asma tidak ada koordinasi dengan jantung sama sekali

22. Dampak buruk dari nikotin, karbonmonoksida dan tar berturut-turut adalah
- meningkatkan kadar kolesterol dalam darah, terjadinya kerusakan jaringan, dapat menyebabkan kanker
 - mengakibatkan serangan jantung, sebagai pengurai energi, dan merusak gusi
 - meningkatkan kadar kolesterol darah, menyebabkan kanker dan menurunkan nafsu makan
 - menurunkan kadar kolesterol dalam darah, terjadinya kerusakan jaringan, dapat menyebabkan kanker
 - dapat menyebabkan kanker, menciptakan efek candu berlebihan, dapat menurunkan nafsu makan
23. Danu merupakan anak usia 5 tahun yang berkunjung di suatu daerah yang udaranya tercemar oleh hasil buangan dari pabrik-pabrik yang ada di daerah itu dan akhirnya Danu pun ikut menghirup udara yang tercemar tersebut. Akibat dari pencemaran udara tersebut, Hal yang bukan menjadi dampak mengganggu kesehatan Danu ialah
- memicu serangan asma
 - menghambat perkembangan anak
 - terjangkit penyakit paru obstruktif kronis (PPOK)
 - meningkatkan kekebalan tubuh dan fungsi paru-paru
 - meningkatkan risiko sakit jantung dan stroke
24. Salah satu cara mencegah diri dari resiko penyakit bronchitis yang baik dan benar adalah
- rutin menggunakan masker
 - menjaga jarak
 - mengisolasi diri
 - tidak merokok
 - menghindari dari pengidap penyakit asma
25. Perhatikan gambar di bawah ini!

Asthma - Inflamed Bronchial Tube

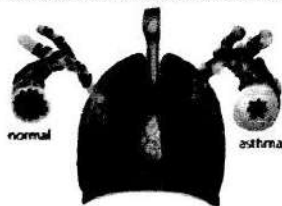

- Berdasarkan gambar di atas, pasien yang terserang penyakit asma di tandai dengan adanya gejala
- batuk secara terus menerus
 - sulit bernapas dan dada terasa sesak
 - nyeri pada hidung
 - dapat bernapas dengan lega
 - banyaknya cairan dalam paru-paru
26. Penyakit atau gangguan pemapasan yang disebabkan oleh bakteri *Mycobacterium tuberculosis* adalah

- dispnea
 - difteri
 - tuberculosis (TBC)
 - emfisema
 - faringitis
27. Sarah merupakan seorang mahasiswi yang sering merasa kesulitan bernapas saat musim semi tiba. Setiap kali Sarah melewati taman bunga, ia mengalami bersin-bersin, hidung meler, dan sulit bernapas. Apa yang paling mungkin menjadi penyebab reaksi alergi Bella?
- warna bunga
 - aroma bunga
 - bentuk bunga
 - ukuran bunga
 - akar bunga
28. Ari selalu mengalami batuk dan bersin-bersin setiap kali membersihkan kamarnya. Setelah berkonsultasi dengan dokter, diketahui bahwa Aria memiliki alergi debu. Apa yang dapat membantu Aria mengurangi risiko alerginya?
- menambahkan lebih banyak perabot di kamarnya
 - menggunakan pembersih udara dan ventilasi kamar yang baik
 - menghindari tidur di malam hari
 - menggunakan parfum dengan aroma segar
 - tidak menggunakan masker
29. Seorang pasien rumah sakit mengalami suatu penyakit dengan gejala yaitu demam, sesak napas, batuk dahak kental berwarna kuning dan detak jantung yang menjadi cepat. Setelah dilakukan pemeriksaan ditemukan bahwa ada bakteri yang terdapat di bagian alveolus pasien tersebut. Bakteri tersebut akan menyebabkan alveolus penuh dengan cairan. Berdasarkan hasil pengamatan tersebut dapat disimpulkan bahwa pasien tersebut menderita penyakit
- influenza
 - laringitis
 - asma
 - radang paru-paru (pneumonia)
 - batuk
30. Selama berkunjung ke rumah neneknya, Hannah sering kali mengalami mata berair dan gatal-gatal karena adanya kucing peliharaan. Solusi apa yang sebaiknya diambil oleh Hannah untuk mengelola alerginya terhadap bulu kucing?
- meningkatkan waktu bermain dengan kucing
 - bermain dekat dengan kucing
 - menggunakan masker pelindung dan membawa obat alergi
 - menambahkan lebih banyak kucing di rumah neneknya
 - tidak membersihkan kandang kucing secara rutin

-SELAMAT MENGERJAKAN-

LEMBAR JAWABAN

Nama :

Kelas :

No.Urut :

NO.	Pilihan Jawaban				
1	A	B	C	D	E
2	A	B	C	D	E
3	A	B	C	D	E
4	A	B	C	D	E
5	A	B	C	D	E
6	A	B	C	D	E
7	A	B	C	D	E
8	A	B	C	D	E
9	A	B	C	D	E
10	A	B	C	D	E
11	A	B	C	D	E
12	A	B	C	D	E
13	A	B	C	D	E
14	A	B	C	D	E
15	A	B	C	D	E
16	A	B	C	D	E
17	A	B	C	D	E
18	A	B	C	D	E
19	A	B	C	D	E
20	A	B	C	D	E
21	A	B	C	D	E
22	A	B	C	D	E
23	A	B	C	D	E
24	A	B	C	D	E
25	A	B	C	D	E
26	A	B	C	D	E
27	A	B	C	D	E
28	A	B	C	D	E
29	A	B	C	D	E
30	A	B	C	D	E

1. Peserta didik nilai tertinggi

SELAMAT MENGERJAKAN

LEMBAR JAWABAN

Nama Lengkap: Wandaniah

Kelas : XI IPA 3

No. Urut : 32

Benar : 29

Salah : 1

No	Pilihan Jawaban				
1. ✓	X	B	C	D	E
2. ✓	X	B	C	D	E
3. ✓	A	X	C	D	E
4. ✓	A	B	C	X	E
5. ✓	A	X	C	D	E
6. ✓	A	B	C	X	E
7. ✓	A	B	C	X	E
8. ✓	A	X	C	D	E
9. ✓	A	B	C	D	X
10. ✓	A	B	X	D	E
11. ✓	A	B	X	D	E
12. ✓	A	B	C	D	X
13. ✓	X	B	C	D	E
14. ✓	A	B	X	D	E
15. ✓	X	B	C	D	E
16. ✓	X	B	C	D	E
17. ✓	X	B	C	D	E
18. ✓	A	B	X	D	E
19. ✓	X	B	C	D	E
20. ✓	X	B	C	D	E
21. ✓	X	B	C	D	E
22. ✓	X	B	C	D	E
23. ✓	A	B	C	X	E
24. ✓	A	B	C	X	E
25. ✓	A	X	C	D	E
26. ✓	A	B	X	D	E
27. ✓	X	B	C	D	E
28. ✓	A	X	C	D	E
29. ✓	A	B	C	X	E
30. ✓	A	B	X	D	E

2. Peserta didik nilai terendah

(73)

SELAMAT MENGERJAKAN

LEMBAR JAWABAN

Nama Lengkap: Muh Nur Alam S.

Benar : 22

Kelas : XI IPA.1

Salah : 8

No. Urut : 20

No	Pilihan Jawaban				
	A	B	C	D	E
1. X	A	B	C	D	E
2. X	A	B	C	D	E
3. ✓	A	B	C	D	E
4. ✓	A	B	C	D	E
5. ✓	A	B	C	D	E
6. ✓	A	B	C	D	E
7. ✓	A	B	C	D	E
8. X	A	B	C	D	E
9. ✓	A	B	C	D	E
10. ✓	A	B	C	D	E
11. X	A	B	C	D	E
12. ✓	A	B	C	D	E
13. X	A	B	C	D	E
14. ✓	A	B	C	D	E
15. ✓	A	B	C	D	E
16. X	A	B	C	D	E
17. ✓	A	B	C	D	E
18. ✓	A	B	C	D	E
19. ✓	A	B	C	D	E
20. ✓	A	B	C	D	E
21. X	A	B	C	D	E
22. ✓	A	B	C	D	E
23. ✓	A	B	C	D	E
24. ✓	A	B	C	D	E
25. ✓	A	B	C	D	E
26. ✓	A	B	C	D	E
27. ✓	A	B	C	D	E
28. ✓	A	B	C	D	E
29. X	A	B	C	D	E
30. ✓	A	B	C	D	E

Lampiran C.6 Lembar Validasi Angket Respon Pendidik
1. Hasil Lembar Validasi Angket Pendidik Dari Validator I (Pertama)

INSTRUMEN VALIDITAS ANGKET GURU

Petunjuk:

1. Bapak/Ibu validator dimohon untuk memberi penilaian terhadap setiap butir pernyataan tentang relevansi butir dengan indikator atau dimensi dan ketepatan Bahasa/kalimat serta disain instrumennya.
2. Penilaian dilakukan dengan memberi tanda centang untuk setiap butir TES berdasarkan penilaian Bapak/Ibu sebagai berikut: (1) tidak relevan; (2) kurang relevan; (3) relevan; (4) sangat relevan

INDIKATOR	BUTIR	PENILAIAN VALIDATOR				KETERANGAN
		1	2	3	4	
Aspek Petunjuk	1. Petunjuk pengisian angket dinyatakan dengan jelas				✓	
	2. Pilihan respon guru dinyatakan dengan jelas				✓	
Saran						
Aspek Bahasa	1. Penggunaan bahasa ditinjau dari penggunaan kaidah Bahasa Indonesia yang baik, benar dan sudah tepat			✓		
	2. Kejelasan bahasa pada angket			✓		
	3. Kesederhanaan struktur kalimat			✓		
Saran						
Aspek Isi	1. Tujuan penggunaan angket dinyatakan dengan jelas dan terukur				✓	
	2. Pernyataan-pernyataan pada angket dapat menjangkau seluruh respon guru terhadap LENTERA BIO				✓	
	3. Pernyataan-pernyataan pada angket sesuai dengan tujuan pengukuran				✓	
	4. Komponen media pembelajaran LENTERA BIO dinyatakan dengan jelas				✓	
	5. Rumusan pernyataan pada angket menuntut pemberian tanggapan dari guru				✓	
Saran						

Catatan :

.....
.....
.....
.....

Samata, 2024
Validator



Jamilah S. Si, M. Si
NIP 197604052005012005

2. Hasil Lembar Validasi Angket Pendidik Dari Validator II (Kedua)

INSTRUMEN VALIDITAS ANGKET GURU

Petunjuk:

1. Bapak/Ibu validator dimohon untuk memberi penilaian terhadap setiap butir pernyataan tentang relevansi butir dengan indikator atau dimensi dan ketepatan Bahasa/kalimat serta disain instrumennya.
2. Penilaian dilakukan dengan memberi tanda centang untuk setiap butir TES berdasarkan penilaian Bapak/Ibu sebagai berikut: (1) tidak relevan; (2) kurang relevan; (3) relevan; (4) sangat relevan

INDIKATOR	BUTIR	PENILAIAN VALIDATOR				KETERANGAN
		1	2	3	4	
Aspek Petunjuk	1. Petunjuk pengisian angket dinyatakan dengan jelas				✓	
	2. Pilihan respon guru dinyatakan dengan jelas			✓		
Saran						
Aspek Bahasa	1. Penggunaan bahasa ditinjau dari penggunaan kaidah Bahasa Indonesia yang baik, benar dan sudah tepat				✓	
	2. Kejelasan bahasa pada angket			✓		
	3. Kesederhanaan struktur kalimat				✓	
Saran						
Aspek Isi	1. Tujuan penggunaan angket dinyatakan dengan jelas dan terukur				✓	
	2. Pernyataan-pernyataan pada angket dapat menjaring seluruh respon guru terhadap LENTERA BIO			✓		
	3. Pernyataan-pernyataan pada angket sesuai dengan tujuan pengukuran			✓		
	4. Komponen media pembelajaran LENTERA BIO dinyatakan dengan jelas				✓	
	5. Rumusan pernyataan pada angket menuntut pemberian tanggapan dari guru				✓	
Saran						

Catatan :

.....
.....
.....
.....

Samata, 2024
Validator



Sofyan, S. Pd., M.Pd
NIP 199307152023211022

Lampiran C.7 Angket Respon Pendidik

1. Hasil Lembar Validasi Angket Pendidik Dari Pendidik I

ANGKET RESPON GURU

Judul Penelitian : Pengembangan Media Pembelajaran Lemari Terampil Biologi (Lentera Bio) Materi Sistem Pernapasan Kelas XI SMAN 2 Jeneponto

Dalam menyusun skripsi ini, peneliti menggunakan instrumen berupa angket respon guru terhadap media pembelajaran Lemari Terampil Biologi (Lentera Bio) yang dikembangkan, karena itu peneliti meminta kesediaan Bapak/ Ibu untuk memberikan penilaian terhadap media yang dikembangkan. Pengisian angket ini bertujuan untuk mendapatkan masukan dari Bapak/ Ibu untuk memperbaiki kualitas dari media pembelajaran Lemari Terampil Biologi (Lentera Bio) yang saya buat dalam rangka penelitian untuk penyusunan skripsi.

Nama : Sri Widarti S. Pd., Gr

Berilah skor pada setiap butir penilaian media pembelajaran Lemari Terampil Biologi (Lentera Bio) dengan cara membubuhkan tanda *check* (✓) pada sesuai dengan kriteria berikut:

STS = Sangat Tidak Setuju

TS = Tidak Setuju

S = Setuju

SS = Sangat setuju

Alokasi Waktu : 30 Menit

Aspek	Pernyataan	Penilaian			
		STS	TS	S	SS
Teknik Penyajian	1. Tampilan luar pada media LENTERA BIO menarik perhatian peserta didik				✓
	2. Media torso dan kartu yang terdapat didalam LENTERA BIO menarik untuk digunakan				✓
	3. Perpaduan warna dalam media LENTERA BIO tidak menarik perhatian		✓		
	4. Media LENTERA BIO membuat peserta didik lebih mudah memahami materi pembelajaran				✓
Kemudahan	5. Penyajian materi dalam media LENTERA BIO berkaitan satu dengan yang lain				✓
	6. Media LENTERA BIO ini mudah untuk digunakan				✓
	7. Media LENTERA BIO dapat dengan mudah membuat peserta didik belajar secara mandiri				✓
	8. Media LENTERA BIO memudahkan pencapaian tujuan pembelajaran				✓

	9. Materi yang disajikan tidak sistematis dan sulit dipelajari		✓		
Pencapaian Tujuan Pembelajaran	10. Kartu pertanyaan yang ada pada setiap laci disajikan sesuai dengan tujuan pembelajaran				✓
	11. Dengan adanya LENTERA BIO membuat semangat peserta didik menurun		✓		
	12. Kartu pertanyaan dan kartu <i>Mysteri Box</i> media pembelajaran LENTERA BIO dapat meningkatkan pemahaman peserta didik dalam pembelajaran				✓
	13. Media LENTERA BIO ini membuat peserta didik lebih fokus dalam belajar				✓
	14. Media LENTERA BIO dapat membuat peserta didik lebih bergairah untuk menambah pengetahuan yang lebih dalam lagi			✓	
	15. Peserta didik lebih kompak dalam proses pembelajaran karena penggunaan media ini mengarahkan untuk kerja tim				✓
	16. Peserta didik memiliki kemauan untuk lebih aktif dalam belajar melalui media LENTERA BIO				✓

Komentar dan Saran

.....

Jenepono , 22 Februari 2024

Guru



(Sri Widarti S.Pd., Gr)

2. Hasil Lembar Validasi Angket Pendidik Dari Pendidik II

ANGKET RESPON GURU

Judul Penelitian : Pengembangan Media Pembelajaran Lemari Terampil Biologi (Lentera Bio) Materi Sistem Pernapasan Kelas XI SMAN 2 Jeneponto

Dalam menyusun skripsi ini, peneliti menggunakan instrumen berupa angket respon guru terhadap media pembelajaran Lemari Terampil Biologi (Lentera Bio) yang dikembangkan, karena itu peneliti meminta kesediaan Bapak/ Ibu untuk memberikan penilaian terhadap media yang dikembangkan. Pengisian angket ini bertujuan untuk mendapatkan masukan dari Bapak/ Ibu untuk memperbaiki kualitas dari media pembelajaran Lemari Terampil Biologi (Lentera Bio) yang saya buat dalam rangka penelitian untuk penyusunan skripsi.

Nama : Kartia Djadfar S.P., M. Pd

Berilah skor pada setiap butir penilaian media pembelajaran Lemari Terampil Biologi (Lentera Bio) dengan cara membubuhkan tanda *check* (✓) pada sesuai dengan kriteria berikut:

STS = Sangat Tidak Setuju

TS = Tidak Setuju

S = Setuju

SS = Sangat setuju

Alokasi Waktu : 30 Menit

Aspek	Pernyataan	Penilaian			
		STS	TS	S	SS
Teknik Penyajian	1. Tampilan luar pada media LENTERA BIO menarik perhatian peserta didik				✓
	2. Media torso dan kartu yang terdapat didalam LENTERA BIO menarik untuk digunakan				✓
	3. Perpaduan warna dalam media LENTERA BIO tidak menarik perhatian	✓			
	4. Media LENTERA BIO membuat peserta didik lebih mudah memahami materi pembelajaran				✓
Kemudahan	5. Penyajian materi dalam media LENTERA BIO berkaitan satu dengan yang lain			✓	
	6. Media LENTERA BIO ini mudah untuk digunakan				✓
	7. Media LENTERA BIO dapat dengan mudah membuat peserta didik belajar secara mandiri				✓
	8. Media LENTERA BIO memudahkan pencapaian tujuan pembelajaran				✓

	9. Materi yang disajikan tidak sistematis dan sulit dipelajari				✓
Pencapaian Tujuan Pembelajaran	10. Kartu pertanyaan yang ada pada setiap laci disajikan sesuai dengan tujuan pembelajaran				✓
	11. Dengan adanya LENTERA BIO membuat semangat peserta didik menurun		✓		
	12. Kartu pertanyaan dan kartu <i>Mysteri Box</i> media pembelajaran LENTERA BIO dapat meningkatkan pemahaman peserta didik dalam pembelajaran				✓
	13. Media LENTERA BIO ini membuat peserta didik lebih fokus dalam belajar			✓	
	14. Media LENTERA BIO dapat membuat peserta didik lebih bergairah untuk menambah pengetahuan yang lebih dalam lagi				✓
	15. Peserta didik lebih kompak dalam proses pembelajaran karena penggunaan media ini mengarahkan untuk kerja tim				✓
	16. Peserta didik memiliki kemauan untuk lebih aktif dalam belajar melalui media LENTERA BIO				✓

Komentar dan Saran

.....

Jeneponto , 22 Februari 2024
 Guru

 (Kartia Djafar S.P., M.Pd)

Lampiran C.8 Lembar Validasi Angket Respon Peserta Didik

1. Hasil Lembar Validasi Angket Peserta Pendidik Dari Validator I (Pertama)

INSTRUMEN VALIDITAS ANGKET PESERTA DIDIK

1. Bapak/Ibu validator diminta untuk memberi penilaian terhadap setiap butir pernyataan tentang relevansi butir dengan indikator atau dimensi dan ketepatan Bahasa/kalimat serta disain instrumennya.
2. Penilaian dilakukan dengan memberi tanda centang untuk setiap butir TES berdasarkan penilaian Bapak/Ibu sebagai berikut: (1) tidak relevan; (2) kurang relevan; (3) relevan; (4) sangat relevan

INDIKATOR	BUTIR	PENILAIAN VALIDATOR				KETERANGAN
		1	2	3	4	
Aspek petunjuk	1. Petunjuk pengisian angket dinyatakan dengan jelas				✓	
	2. Pilihan respon peserta didik dinyatakan dengan jelas				✓	
Saran						
Aspek Cakupan Respons	1. Kategori respon peserta didik yang diamati dinyatakan dengan jelas				✓	
	2. Kategori respon peserta didik yang diamati teramat dengan lengkap				✓	
	3. Kategori respon peserta didik yang diamati dapat teramat dengan baik				✓	
Saran						
Aspek Bahasa	1. Menggunakan bahasa yang sesuai dengan Pedoman Umum Ejaan Bahasa Indonesia (PUEBI)				✓	
	2. Menggunakan bahasa yang mudah dipahami				✓	
	3. Menggunakan pernyataan yang				✓	

Saran	komunikatif						

Catatan:

.....
.....
.....

Samata,
Validator,
2024



Jamilah, S. Si., M. Si
NIP 197604052005012005

2. Hasil Lembar Validasi Angket Peserta Pendidik Dari Validator II (Kedua)

INSTRUMEN VALIDITAS ANGKET PESERTA DIDIK

1. Bapak/Ibu validator diminta untuk memberi penilaian terhadap setiap butir pernyataan tentang relevansi butir dengan indikator atau dimensi dan ketepatan Bahasa/kalimat serta disain instrumennya.
2. Penilaian dilakukan dengan memberi tanda centang untuk setiap butir TES berdasarkan penilaian Bapak/Ibu sebagai berikut: (1) tidak relevan; (2) kurang relevan; (3) relevan; (4) sangat relevan

INDIKATOR	BUTIR	PENILAIAN VALIDATOR				KETERANGAN
		1	2	3	4	
Aspek petunjuk	1. Petunjuk pengisian angket dinyatakan dengan jelas				✓	
	2. Pilihan respon peserta didik dinyatakan dengan jelas			✓		
Saran						
Aspek Cakupan Respons	1. Kategori respon peserta didik yang diamati dinyatakan dengan jelas			✓		
	2. Kategori respon peserta didik yang diamati termuat dengan lengkap				✓	
	3. Kategori respon peserta didik yang diamati dapat teramati dengan baik			✓		
Saran						
Aspek Bahasa	1. Menggunakan bahasa yang sesuai dengan Pedoman Umum Ejaan Bahasa Indonesia (PUEBI)				✓	
	2. Menggunakan bahasa yang mudah dipahami				✓	
	3. Menggunakan pernyataan yang komunikatif				✓	

Saran	
-------	--

Catatan:

.....
.....
.....

Samata, 2024

Validator,

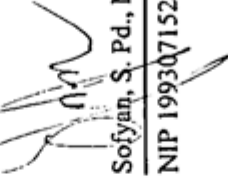

Sofyan, S. Pd., M. Pd

NIP 199307152023211022

Lampiran C.9 Angket Respon Peserta Didik

ANGKET RESPON PESERTA DIDIK

Nama Sekolah : SMAN 2 JENEPONTO
 Nama Siswa : Indira Bahar
 NIS : 22015
 Tanggal : 23 Februari 2024
 Alokasi Waktu : 15 Menit

Petunjuk :

- Berilah tanda check list (✓) sesuai kolom persetujuan yang Anda berikan berdasarkan setiap pernyataan yang diberikan disampingnya, sebagai tanggapan atau respon Anda. Dengan kriteria :
 STS= Sangat Tidak Setuju; TS = Tidak Setuju, S = Setuju, SS = Sangat setuju
- Berikanlah penjelasan, alasan, atau saran yang jelas, ringkas pada pernyataan yang membutuhkan penjelasan, alasan atau saran.
- Angket ini diajukan oleh peneliti yang saat ini sedang melakukan penelitian mengenai respon siswa terhadap kepraktisan pembelajaran menggunakan media pembelajaran LENTERA BIO
- Responlah setiap butir pernyataan yang diberikan sesuai dengan penilaian atau sikap pribadi Anda sendiri dan bukan karena dorongan orang lain
- Respon Anda tidak ada pengaruhnya terhadap pencapaian prestasi belajar yang telah atau akan Anda capai dalam pembelajaran Biologi. Untuk itu, jawablah dengan jujur sesuai dengan hati nurani masing-masing tanpa merasa ada tekanan dari siapapun.

Butir-butir pertanyaan dan pernyataan dan pilihan responnya:

No	Aspek	Pernyataan	Pilihan respon			
			STS	TS	S	SS
1	Teknik Penyajian	Tampilan media LENTERA BIO menarik perhatian saya				✓
		Media LENTERA BIO tidak menarik dan membosankan	✓			
		Penggunaan variasi warna membuat media pembelajaran LENTERA BIO enak dipandang			✓	
		Saya tertarik belajar biologi menggunakan media LENTERA BIO			✓	
		Kemenarikan desain media LENTERA BIO membuat saya termotivasi untuk belajar			✓	

		Penggunaan media LENTERA BIO tidak membosankan			✓	
		Keseluruhan tampilan media LENTERA BIO menarik dari segala sisi				✓
2	Kemudahan	Media LENTERA BIO mudah digunakan dalam pembelajaran				✓
		Ukuran media LENTERA BIO cukup jelas sehingga saya tidak kesulitan untuk melihatnya			✓	
		Saya dapat mengikuti pelajaran dengan mudah karena adanya media pembelajaran LENTERA BIO			✓	
		Saya kurang bisa memahami materi pelajaran ketika belajar menggunakan media pembelajaran LENTERA BIO		✓		
		Penggunaan media pembelajaran LENTERA BIO membuat saya lebih fokus dalam belajar				✓
		Penggunaan media LENTERA BIO sangat membantu saya dalam proses belajar biologi karena sesuai dengan gaya belajar saya				✓
3	Pencapaian Tujuan Pembelajaran	Media LENTERA BIO membantu saya untuk belajar lebih aktif		✓		
		Penyajian materi dalam media LENTERA BIO mendorong saya untuk berdiskusi dengan teman-teman yang lain			✓	
		Media LENTERA BIO membantu saya lebih teliti dalam menjawab soal				✓

Saran, komentar atau harapan untuk penggunaan media pembelajaran iLENTERA BIO:

~~Saya~~ Menurut Saya pada pembelajaran menggunakan LENTERA BIO* Sangat membantu saya dalam /cepat memahami pada pelajaran tersebut.

Dan kakak Riska sangat baik cara mengajarnya sehingga saya juga lebih bersemangat. :)

Gowa,..... 2024

Responden

(.....)
INDIRA

Lampiran C 10. Hasil Observasi awal Survei Kepada Peserta Didik

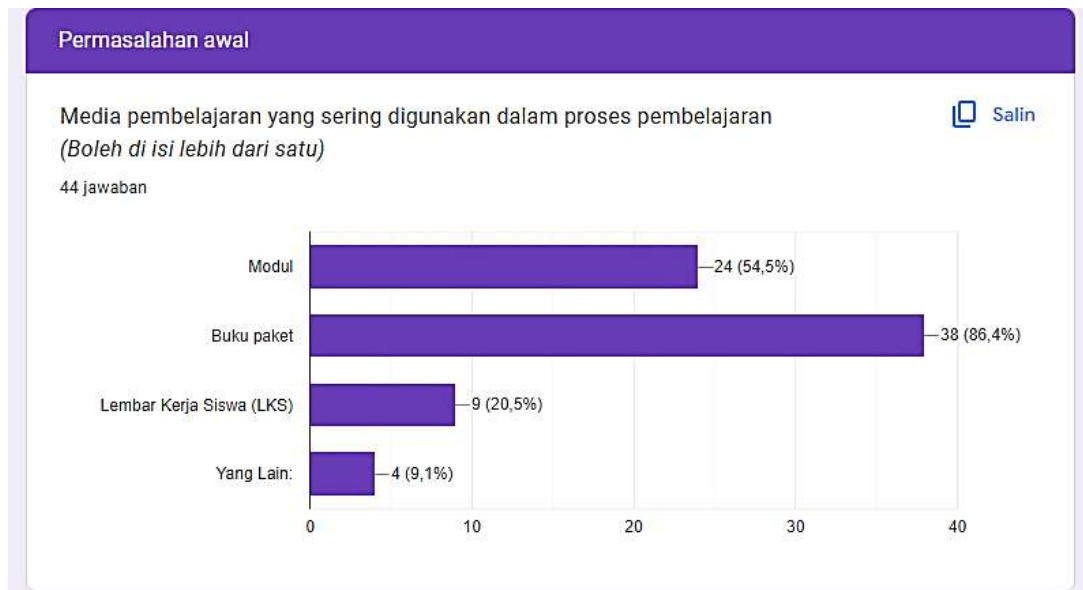

Anda lebih senang belajar dengan metode pembelajaran seperti apa?

Salin

44 jawaban

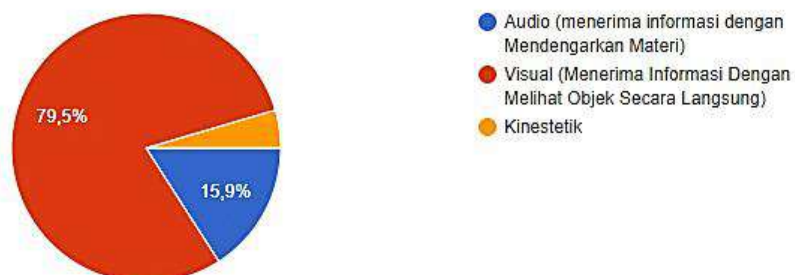

Menurut anda, Materi apakah yang sulit untuk dipahami?

Salin

44 jawaban

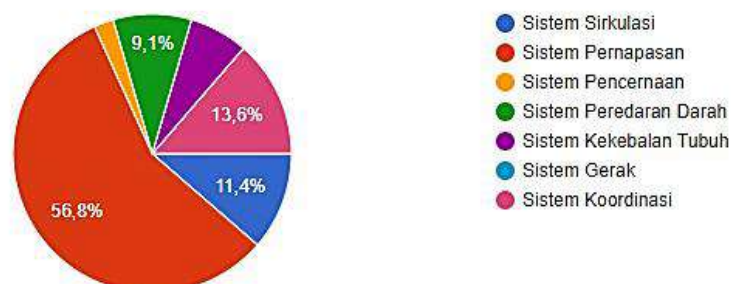

**PENGEMBANGAN MEDIA PEMBELAJARAN LEMARI TERAMPIL BIOLOGI
(LENTERA BIO) MATERI SISTEM PERNAPASAN KELAS XI IPA
SMAN 2 JENEPONTO**

LAMPIRAN D

- 1. MEDIA LENTERA BIO**
- 2. DOKUMENTASI**

Lampiran D.1 Media Lemari Terampil Biologi (LENERA BIO)

Gambar D.1 Media Pembelajaran Lemari Terampil Biologi

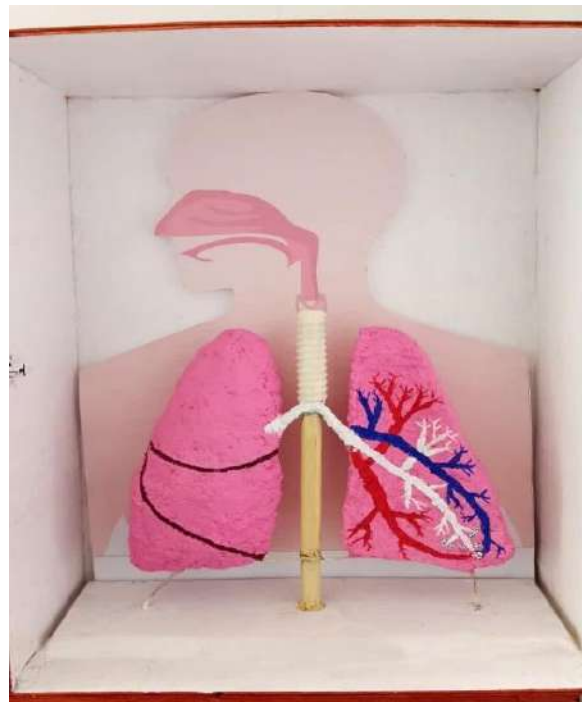

Gambar D.2 Torso Organ Pernapasan Manusia



Gambar D.3 Kartu Soal Media LENTERA BIO



Gambar D.4 Kartu *Mysteri Box* Media LENTERA BIO

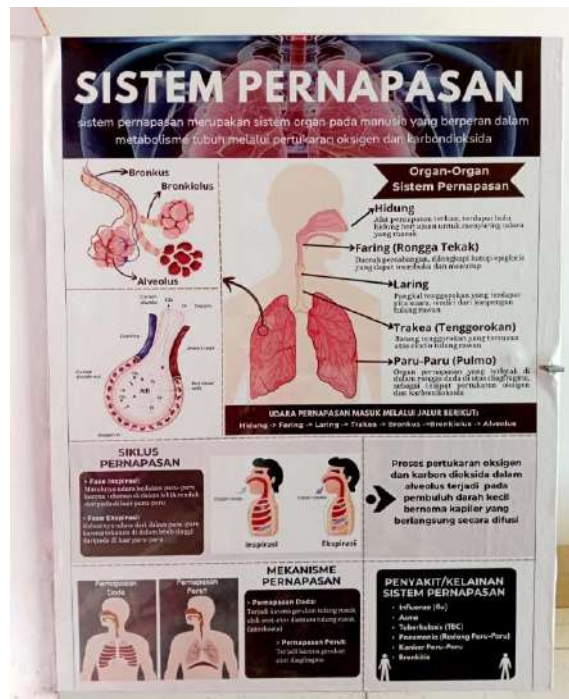

Gambar D.5 Infografis Media LENTERA BIO

D.2 Dokumentasi

1. Pertemuan Pertama



Gambar D.6 Pemberian Materi Pengantar Sistem Pernapasan



Gambar D.7 Setiap Tim Menjawab Pertanyaan Dengan Model Pembelajaran *Team Games Tournament (Tgt)*



Gambar D.8 Peneliti Dan Peserta Didik Merefleksikan Hasil Diskusi

2. Pertemuan Kedua



Gambar D.9 Peserta Didik Mengambil Soal Pada Laci Pertanyaan



Gambar D.10 Peserta Didik Menjawab Soal Yang Terdapat Pada Kartu



Gambar D.11 Pemberian Hadiah Kepada Tim Yang Menang Dalam Games



Gambar D.12 Foto Bersama Pertemuan Kedua



Gambar D.17 Pelaksanaan Tes Hasil Belajar dan Pengisian Angket Peserta Didik

**PENGEMBANGAN MEDIA PEMBELAJARAN LEMARI TERAMPIL BIOLOGI
(LENTERA BIO) MATERI SISTEM PERNAPASAN KELAS XI IPA
SMAN 2 JENEPONTO**

LAMPIRAN D

- 1. SK PEMBIMBING**
- 2. SK PENGUJI**
- 3. SURAT IZIN PENELITIAN PROVINSI**
- 4. SURAT KETERANGAN PENELITIAN**

Lampiran E. 1 SK Pembimbing



KEMENTERIAN AGAMA REPUBLIK INDONESIA
UNIVERSITAS ISLAM NEGERI (UIN) ALAUDDIN MAKASSAR
FAKULTAS TARBIYAH DAN KEGURUAN
JURUSAN/PRODI PENDIDIKAN BIOLOGI

Kampus II: Jl. H. M. Yasin Limpo No. 36, Gowa, Telepon/Faks: 0411-882682

Nomor : 1036/P.BIO/XII/2023

Gowa, 18 Desember 2023

Hal : **Permohonan Pengesahan Judul Skripsi dan Penetapan Dosen Pembimbing**

Kepada Yth.
Dekan Fakultas Tarbiyah dan Keguruan
UIN Alauddin Makassar
 Di
 Gowa

Assalamu 'Alaykum Wr. Wb.

Ketua Jurusan/Prodi Pendidikan Biologi menerangkan bahwa:

Nama : **Sri Riska Ramadani**
 NIM : 20500120009
 Semester : VII
 Jurusan/Prodi : S1 - Pendidikan Biologi
 Alamat/Tlp. : Salasaka, Dusun Panaikang, Desa
 Balumbungang, Kecamatan Bontoramba, Kabupaten
 Jeneponto Kelurahan Balumbungang Kecamatan
 Bontoramba / 085242852078
 Email : 20500120009@uin-alauddin.ac.id

telah mengajukan judul skripsi :

Pengembangan Media Pembelajaran Lemari Terampil Biologi (LENTERA BIO)
 Materi Sistem Pemasangan Kelas XI IPA SMAN 2 Jeneponto

untuk selanjutnya mohon disahkan dan ditetapkan pembimbing sebagai berikut:

Pembimbing I : Andi Tenri Ola Rivai, S.Pd., M.Kes, M.Pd.
 Pembimbing II : Hamansah S.Pd., M.Pd

Demikian permohonan ini dan atas perkenannya diucapkan terima kasih.

Wasalam

Disahkan oleh:

an Dekan
 Wakil Dekan Bidang Akademik,



D. H. Muh. Rapi S.Ag., M.Pd.
 NIP 197303022002121002

Ketua Jurusan/Prodi,

Syahriani S.Pd., M.Pd.
 NIP 198805241990037007

Lampiran E.2 SK Penguji



KEMENTERIAN AGAMA REPUBLIK INDONESIA
UNIVERSITAS ISLAM NEGERI (UIN) ALAUDDIN MAKASSAR
FAKULTAS TARBIYAH DAN KEGURUAN
JURUSAN/PRODI PENDIDIKAN BIOLOGI

Kampus II: Jl. H. M. Yasin Limpo No. 36, Gowa, Telepon/Faks: 0411-882682

Nomor : 259/P.BIO/VI/2024

Gowa, 10 Juni 2024

Hal : **Permohonan Ujian**
Kualifikasi Hasil Skripsi

Kepada Yth.
Dekan Fakultas Tarbiyah dan Keguruan
UIN Alauddin Makassar
 Di
 Gowa

Assalamu 'Alaykum Wr. Wb.

Ketua Jurusan/Prodi Pendidikan Biologi menerangkan bahwa:

Nama : **Sri Riska Ramadani**
 NIM : 20500120009
 Semester : VIII (Delapan)
 Jurusan/Prodi : S1 - Pendidikan Biologi
 Alamat/Tlp. : Salasaka, Dusun Panaikang, Desa Balumbungang, Kecamatan Bontoramba, Kabupaten Jeneponto Kelurahan Balumbungang Kecamatan Bontoramba / 085242852078
 Judul Skripsi : Pengembangan Media Pembelajaran Lemari Terampil Biologi (LENTERA BIO) Materi Sistem Pernapasan Kelas XI IPA SMAN 2 Jeneponto

telah memenuhi syarat untuk menempuh Ujian Kualifikasi Hasil Skripsi dan selanjutnya mohon ditetapkan Dewan Penguji sebagai berikut:

Penanggung Jawab : Dr. H. Achruh, M.Pd.I
 Ketua Sidang : Andi Tenri Ola Rivai, S.Pd., M.Kes, M.Pd.
 Sekretaris Sidang : Hamansah S.Pd., M.Pd
 Penguji 1 : Dr. H. Muh. Rapi S.Ag., M.Pd.
 Penguji 2 : Zulkarnaim, S.Si., M.Kes.
 Pelaksana : Bahraeni S.Ag., M.Pd.

Demikian permohonan ini dan atas perkenannya diucapkan terima kasih.
 Wasalam

Disahkan oleh:

Wakil Dekan
 Wakil Dekan Bidang Akademik,

Dr. H. Muh. Rapi S.Ag., M.Pd.
 NIP 197303022002121002

Ketua Jurusan/Prodi,

Syahrani S.Pd., M.Pd.
 NIP 198603242019032007

Lampiran E.3 Surat Izin Penelitian Provinsi



PEMERINTAH PROVINSI SULAWESI SELATAN
DINAS PENANAMAN MODAL DAN PELAYANAN TERPADU SATU PINTU
 Jl. Bougenville No.5 Telp. (0411) 441077 Fax. (0411) 448936
 Website : <http://simap-new.sulselprov.go.id> Email : ptsp@sulselprov.go.id
 Makassar 90231

Nomor	: 3623/S.01/PTSP/2024	Kepada Yth.
Lampiran	: -	Kepala Dinas Pendidikan Prov. Sulawesi Selatan
Perihal	: <u>Izin penelitian</u>	

di-
Tempat

Berdasarkan surat Ketua LPPM UIN Alauddin Maassar Nomor : B- 5974/Un.06/LP2M/PP.00.9/2/2024 tanggal - perihal tersebut diatas, mahasiswa/peneliti dibawah ini:

N a m a	: SRI RISKA RAMADANI
Nomor Pokok	: 20500120009
Program Studi	: Pendidikan Biologi
Pekerjaan/Lembaga	: Mahasiswa (S1)
Alamat	: Jl. H. M. Yasin Limpo No. 36 Romang polong-Gowa PROVINSI SULAWESI SELATAN

Bermaksud untuk melakukan penelitian di daerah/kantor saudara dalam rangka menyusun SKRIPSI, dengan judul :

" Pengembangan Media Pembelajaran Lemari Terampil Biologi (LENTERA BIO) Materi Sistem Pernapasan Kelas XI IPA SMAN 2 Jeneponto "

Yang akan dilaksanakan dari : Tgl. **19 Februari s/d 19 Maret 2024**

Sehubungan dengan hal tersebut diatas, pada prinsipnya kami **menyetujui** kegiatan dimaksud dengan ketentuan yang tertera di belakang surat izin penelitian.

Demikian Surat Keterangan ini diberikan agar dipergunakan sebagaimana mestinya.

Diterbitkan di Makassar
Pada Tanggal 16 Februari 2024

**KEPALA DINAS PENANAMAN MODAL DAN PELAYANAN TERPADU
SATU PINTU PROVINSI SULAWESI SELATAN**



ASRUL SANI, S.H., M.Si.
Pangkat : PEMBINA TINGKAT I
Nip : 19750321 200312 1 008

Tembusan Yth

1. Ketua LPPM UIN Alauddin Makassar di Makassar;
2. *Pertinggal.*

Lampiran E.4 Surat Keterangan Penelitian

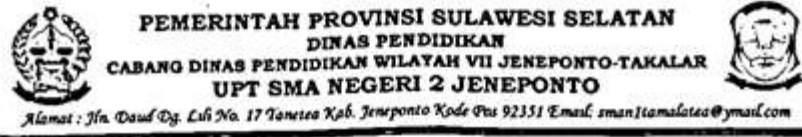

SURAT KETERANGAN PENELITIAN

Nomor : 421.3/050 – UPT SMA.02/JNP/DISDIK.

Yang bertanda tangan di bawah ini, Kepala UPT SMA Negeri 2 Jeneponto, Kabupaten Jeneponto Provinsi Sulawesi Selatan, menerangkan bahwa:

Nama	: SRI RISKA RAMADANI
N I M	: 20500120009
Fakultas	: Fakultas Tarbiyah dan Keguruan
Jurusan/Prodi	: Pendidikan Biologi
Pekerjaan	: Mahasiswa (S1)
Perguruan Tinggi	: Universitas Islam Negeri Alauddin Makassar
Alamat	: Balumbungan, Kec. Bontoramba Jeneponto.

Benar telah melakukan Penelitian di UPT SMA Negeri 2 Jeneponto dengan judul **"Pembelajaran Lemari Terampil Biologi (LENTERA BIO) Materi Sistem Pernapasan Kelas XI IPA SMAN 2 JENEPONTO"** pada tanggal 22 Februari s/d 27 Februari 2024.

Demikian surat keterangan ini di berikan kepada yang bersangkutan untuk dapat dipergunakan sebagaimana mestinya.

Jeneponto, 26 Februari 2024



YIMANG, S. Pd., M. Pd.
 NIP. 19760505 200701 1 028

RIWAYAT HIDUP



Sri Riska Ramadani, yang biasa dipanggil Riska, Lahir di Jeneponto, 19 November 2002, anak dari pasangan Ayahanda Kamaruddin Rani dan Ibunda Nursanti. Penulis pertama kali menempuh pendidikan dasar pada tahun 2007 di SDI No. 148 Panaikang hingga tamat pada tahun 2014. Kemudian ditahun yang sama melanjutkan Sekolah Menengah Pertama di SMP Negeri 1 Tamalatea dan tamat pada tahun 2017, dan ditahun yang sama penulis melanjutkan Sekolah Menengah Atas di SMA Negeri 2 Jeneponto, tamat pada tahun 2020. Setelah menyelesaikan pendidikan di jenjang sekolah menengah, penulis kemudian melanjutkan pendidikan di jenjang pendidikan tinggi di Universitas Islam Negeri Alauddin (UIN) Makkassar tahun 2020 prodi Pendidikan Biologi pada Fakultas Tarbiyah dan Keguruan melalui jalur UM-PTKIN.