

**PENGEMBANGAN PENDIDIKAN ISLAM MELALUI BAHASA MELAYU
DI PATTANI SELATAN THAILAND**



Skripsi

Diajukan untuk Memenuhi Salah Satu Syarat dalam Memperoleh Gelar Sarjana
(S.Pd.) Jurusan Pendidikan Agama Islam pada Fakultas
Tarbiyah dan Keguruan UIN Alauddin Makassar

Oleh:

FATIHAH SANING
NIM. 20100117092

FAKULTAS TARBIYAH DAN KEGURUAN
UIN ALAUDDIN MAKASSAR
2023

PERNYATAAN KEASLIAN SKRIPSI

Mahasiswa yang bertanda tangan di bawah ini:

Nama : Fatihah Saning
NIM : 20100117092
Tempat/Tanggal Lahir : Pattani, 27 Mei 1995
Jurusan/Program Studi : Pendidikan Agama Islam
Alamat : Desa Nawang, Kecamatan Cabang Tiga,
Kabupaten Meuang Pattani Selatan Thailand
Judul : Pengembangan Pendidikan Islam Melalui
Bahasa Melayu di Pattani Selatan Thailand

Menyatakan dengan sesungguhnya dan penuh kesadaran bahwa skripsi ini benar adalah hasil karya sendiri, jika di kemudian hari terbukti ia merupakan tiruan, duplikat, plagiat atau dibuat oleh orang lain, sebagian atau seluruhnya, maka skripsi ini dan gelar yang diperoleh karenanya batal demi hukum.

Pattani, Agustus 2023

Penyusun

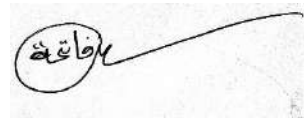

Fatihah Saning
20100117092

PENGESAHAN SKRIPSI

Skripsi berjudul, “Pengembangan Pendidikan Islam melalui bahasa Melayu di Pattani Selatan Thailand”, yang disusun oleh Fatimah Saning, NIM: 20100117092, mahasiswa Jurusan Pendidikan Agama Islam Fakultas Tarbiyah dan Keguruan UIN Alauddin Makassar, telah diuji dan dipertahankan dalam sidang Munaqasyah Skripsi yang diselenggarakan pada hari **Senin, tanggal September 2023 M, bertepatan dengan 18 Safar 1445 H**, dinyatakan telah dapat diterima sebagai salah satu syarat untuk memperoleh gelar Sarjana Pendidikan dalam Ilmu Tarbiyah dan Keguruan, Jurusan Pendidikan Agama Islam dengan beberapa perbaikan.

04 September 2023 M.



Samata-

18 Safar 1445 H.

Gowa,

DEWAN PENGUJI:

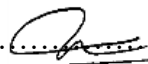
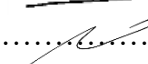
Nomor SK 3467

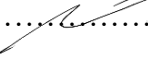
Ketua	: Prof Dr. H. Bahaking Rama, M.S	(..... )
Sekretaris	: Dr. H. Erwin Hafid, Lc., M.Th.I., M.Ed.	(..... )
Munaqisy I	: Dr. H. Syamsuri, S.S., M.A	(..... )
Munaqisy II	: Dr. Muhammad Rusmin B., M.Pd.I.	(..... )
Pembimbing I	: Prof Dr. H. Bahaking Rama, M.S.	(..... )
Pembimbing II	: Dr. H. Erwin Hafid, Lc., M.Th.I., M.Ed.	(..... )

Diketahui oleh:

Dekan Fakultas Tarbiyah dan Keguruan

UIN Alauddin Makassar,



Dr. H. Andi Achruh, M.Pd.I.
NIP 196609081994031002

KATA PENGANTAR

Assalaamu'alaikum warahmatullaahi wabarakaatuh

Syukur alhamdulillah penulis panjatkan hanya ke hadirat Allah swt. yang telah memberikan kesehatan, kesabaran dan pengetahuan kepada penyusun, sehingga bisa menyelesaikan skripsi ini dengan baik. Salam dan salawat semoga selalu tercurah kepada Nabi Muhammad saw., keluarganya, para sahabatnya serta pengikut-pengikutnya hingga akhir zaman.

Penyusun menyadari bahwa sejak persiapan dan proses pengerjaan skripsi ini terdapat banyak kesulitan serta tantangan yang dihadapi. Namun berkat rida Allah swt. dan do'a dari kedua orang tua segala kesulitan dan tantangan dapat teratasi. Sehingga penyusun sangat berterima kasih kepada kedua orang tuaku ayahanda **Abduqadir** dan ibunda **Faridah**, yang selalu memotivasi, memberikan nasehat, cinta dan kasih sayang serta restu sehingga penyusun dapat menyelesaikan pendidikan ini.

Selama penyusunan skripsi ini tidak terlepas dari bimbingan, dorongan, dan bantuan material maupun spiritual dari berbagai pihak. Karena itu perkenankanlah penyusun mengucapkan terima kasih kepada:

1. **Prof. H. Hamdan, M.A., Ph.D.** Rektor UIN Alauddin Makassar, yang telah membina dan memimpin UIN Alauddin Makassar menjadi tempat bagi penyusun untuk memperoleh ilmu.
2. **Dr. H. A. Marjuni, S.Ag., M.Pd.I.** Dekan Fakultas Tarbiyah dan Keguruan UIN Alauddin Makassar.
3. **Dr. H. Syamsuri, S.S., M.A.,** Ketua Jurusan sekaligus Pembimbing II yang telah memberikan arahan, bimbingan dan saran selama proses penyelesaian skripsi ini.

4. **Dr. Muhammad Rusmin B., M.Pd.I.**, Sekretaris Jurusan sekaligus Penguji I yang telah memberikan koreksi, arahan dan pengetahuan baru dalam penyelesaian skripsi ini.
5. **Prof. Dr. H. Bahaking Rama, M.S.** Pembimbing I yang telah meluangkan waktunya untuk memberikan arahan, bimbingan, saran dan motivasi dalam penyelesaian skripsi ini.
6. **Dr. H. Erwin Hafid, Lc., M.Th.I., M.Ed.** Penguji II telah memberikan koreksi, arahan dan pengetahuan baru dalam penyelesaian skripsi ini.
7. Segenap **Dosen dan Staf Jurusan** Pendidikan Agama Islam UIN Alauddin Makassar.
8. Segenap **Bapak dan Ibu Dosen** khususnya di Jurusan Pendidikan Agama Islam dan dosen dari luar Jurusan Pendidikan Agama Islam yang telah memberikan ilmu yang luar biasa kepada penyusun.
9. **Kepala Sekolah, Guru, dan adik-adik** di Tadika Masjid Raja Cabang Tiga Pattani yang telah memberikan saya kesempatan untuk melaksanakan penelitian dalam skripsi ini.
10. **Masyarakat Pattani** yang telah membantu saya dalam memperoleh informasi terkait bahasa Melayu.
11. Sahabat-sahabatku **Sumarni Safaruddin, Armanee Yusoh, Namiratul Nissah, Magfirah, Chilma Nihayatul Ulya** dan **Hanan** serta semua teman-teman yang tidak dapat saya sebutkan satu persatu. Terima kasih atas bantuan, dukungan dan semangatnya sehingga skripsi ini bisa terselesaikan.
12. Seluruh pihak yang terlibat dalam memberikan sumbangsih kepada penyusun selama perkuliahan hingga penyelesaian skripsi ini.

Penyusun menyadari bahwa skripsi ini masih jauh dari kata sempurna. Oleh karena itu, kritik dan saran sangat penyusun harapkan dari semua pihak. Semoga skripsi ini dapat bermanfaat bagi semua orang. Aamiin
Wassalaamu'alaikum warahmatullaahi wabarakaatuh

Pattani, Agustus 2023

Penyusun

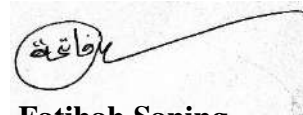
A handwritten signature in black ink, enclosed in a circular stamp. The signature appears to be 'Fatihah Saning'.

Fatihah Saning

20100117092

DAFTAR ISI

SAMPUL	i
PERNYATAAN KEASLIAN SKRIPSI	ii
PENGESAHAN SKRIPSI	iii
KATA PENGANTAR	iv-vi
DAFTAR ISI	vii-viii
ABSTRAK	ix
BAB I PENDAHULUAN	1-13
A. Latar Belakang Masalah	1
B. Rumusan Masalah	8
C. Fokus Penelitian dan Deskripsi Fokus	8
D. Kajian Pustaka	9
E. Tujuan dan Kegunaan Penelitian	12
BAB II TINJAUAN TEORITIS	14-25
A. Pengertian pengembangan	14
B. Pendidikan Islam	15
C. Pengembangan Pendidikan Islam	22
D. Latar Belakang Perkembangan Pendidikan Islam di Patani	24
BAB III METODOLOGI PENELITIAN	26-33
A. Jenis dan Lokasi Penelitian	26
B. Pendekatan Penelitian	27
C. Sumber Data	28
D. Metode Pengumpulan Data	29
E. Instrumen	30

F. Teknik Pengolahan dan Analisis Data	31
G. Pengujian Keabsahan Data	32

BAB IV PENGEMBANGAN PENDIDIKAN ISLAM MELALUI

BAHASA MELAYU DI PATTANI SELATAN THAILAND... 34-82

A. Gambaran Umum Lokasi Penelitian	34
B. Sejarah Pendidikan Islam di Pattani Selatan Thailand	37
C. Peranan Bahasa Melayu terhadap pengembangan Pendidikan Islam di Pattani Selatan Thailand	56

BAB V PENUTUP 63-64

A. Kesimpulan	63
B. Implikasi	64

DAFTAR PUSTAKA 65-67

LAMPIRAN 68-73

RIWAYAT HIDUP 74

ABSTRAK

Nama : **Fatihah Saning**
NIM : **20100117092**
Judul Skripsi : **Pengembangan Pendidikan Islam Melalui Bahasa Melayu di Pattani Selatan Thailand**

Tujuan penelitian adalah untuk: 1) Untuk mengetahui bagaimana pengembangan pendidikan Islam di Patani Thailand Selatan. 2) Untuk mengetahui bagaimana peran bahasa Melayu terhadap pengembangan pendidikan Islam di Patani Thailand Selatan

Jenis penelitian yang digunakan adalah penelitian kualitatif dengan pendekatan sosiologis yang mengambil lokasi di Patani Selatan Thailand, yaitu Tadika Masjid Raja Fathoni. Sumber data dalam penelitian ini adalah kepala sekolah, guru peserta didik di Tadika Masjid Raja Fathoni serta masyarakat di Pattani.

Hasil penelitian ini menunjukkan bahwa Pendidikan Islam di Pattani bermula sejak Islam datang dan menetap di Patani yaitu pada abad ke-15, lembaga pendidikan terdiri dari pendidikan informal, pendidikan non formal dan pendidikan formal. Bahasa Melayu sangat besar peranannya dalam penulisan, pengajaran dan sosial budaya pendidikan Islam di Pattani.

Implikasi penelitian ini adalah bahasa Melayu pada masyarakat Pattani harus dilestarikan penggunaannya baik dalam bidang penulisan, pengajaran serta kehidupan sosial pendidikan Islam. Karena bahasa Melayu adalah bahasa ibu yang menjadi ciri khas dari masyarakat Pattani.

BAB I

PENDAHULUAN

A. Latar Belakang Masalah

Sistem Pendidikan Tradisional Melayu adalah sistem yang muncul di Patani, sejak abad ke-17 dengan institusi seperti madrasah dan masjid. Masjid bukan hanya sebagai tempat beribadah, tetapi juga pusat pengajian dan penyebaran agama Islam. Perkembangan pendidikan Islam di Patani terlaksana melalui sistem pondok. Pondok berasal dari bahasa Arab “*funduq*” artinya “bangunan untuk pengembara.” Menurut Awang Had Salleh, pondok ialah sebuah institusi pendidikan kampung yang mengendalikan pengajian agama Islam. Guru yang mengajar dikenal sebagai Tuan Guru dan diakui keahliannya oleh penduduk kampung untuk mengajar mereka yang ingin melanjutkan pengajian agama Islam.¹

Proses islamisasi di Patani tidak bisa dilepaskan dari peranan pendidikan. Pada tahap awal, pendidikan informal sangat berperan, yaitu kontak antara mubaligh dengan rakyat setempat. Selanjutnya ditindaklanjuti dengan munculnya pendidikan nonformal, dan terakhir pendidikan formal. Pada tahap awal, pendidikan Islam di Patani Thailand Selatan dilaksanakan pendidikan al-Qur’an. Pengajian al-Qur’an sesuatu yang mesti dipelajari oleh setiap muslim. Hal ini tertuang dalam sabda Rasulullah saw:

عَنْ عَثْمَانَ رَضِيَ اللَّهُ عَنْهُ عَنِ النَّبِيِّ قَالَ: خَيْرُكُمْ مَنْ تَعَلَّمَ الْقُرْآنَ وَعَلَّمَهُ.
رواه البخاري

¹ M. Zamberi A. Malek, *Patani dalam Tamadun Melayu* (Kuala Lumpur: Dewan Bahasa dan Pustaka, 1994), h. 92.

Artinya:

Sebaik-baik kalian adalah orang yang belajar al-Qur`ân dan mengajarkannya.
(HR Imam al-Bukhari)

Pengajian al-Qur`an ini dilaksanakan di masjid dan di rumah-rumah Tok Guru.² Di setiap kampung ada rumah Tok Guru yang dijadikan tempat pengajian al-Qur`an. Selanjutnya muncullah pendidikan pondok.³ Berposisi sebagai lembaga pendidikan yang amat penting di Selatan Thailand.⁴

Pendidikan merupakan faktor terpenting dalam membangun bangsa dan negara. Pendidikan berperan dalam terciptanya masyarakat yang cerdas dan dapat membantu negara menuju kemakmuran. Program pendidikan yang dirancang oleh pemerintah Thailand di empat wilayah Melayu dianggap berhasil. Pada tahun 1990, jumlah sekolah umum di wilayah Patani, Naratiwat, Yala, dan Satun, mencapai 1.216 buah; mengalahkan jumlah sekolah swasta Islam milik Melayu Patani yang hanya mencapai 189 buah. Kira-kira 202.972 orang pelajar Islam belajar di sekolah pemerintah dan hanya 22.423 orang pelajar yang menuntut ilmu di sekolah agama.⁵

Pelaksanaan pendidikan di Thailand, berdasarkan Undang-Undang Dasar kerajaan Thai (Kod Mai Raj Thammanum) tahun 1997 pasal 3 ayat 43 disebutkan bahwa setiap warga Thai memiliki hak yang sama untuk mendapatkan pendidikan formal dari tingkat dasar sampai menengah yaitu 12 tahun. Pemerintah harus

² Saiful Akhyar Lubis, *Konseling Islami Kiai dan Pesantren* (Yogyakarta: ELSAQ Press, 2007), h. 169.

³ Seni madakakul, *Sejarah Patani (Thailand: Bangkok Majelis Agama Islam Bangkok, 1996)*, h. 43.

⁴ Haidar Putra Daulay, *Dinamika Pendidikan Islam di Asia Tenggara*, h. 131.

⁵ Dedi Supriyadi, *Sejarah Peradaban Islam* (Bandung: Pustaka Setia, 2008), h. 121.

menyelenggarakan tanpa memungut biaya apapun.⁶ Realisasi undang-undang tersebut, sistem pendidikan formal baik dari tingkat dasar maupun menengah diselenggarakan oleh pemerintah dan swasta.

Sejak abad ke-17 bahasa Melayu dan aksara Jawi menjadi media pendidikan Islam, selain sebagai alat komunikasi bisnis dan pemerintahan. Dengan bahasa Melayu dan aksara Jawi juga, para guru agama Islam menulis kitab-kitab dan risalah untuk bahan ajar kepada murid-murid Nusantara mereka. Di kerajaan Melayu pada abad ke-7 bahasa Melayu telah berkembang menjadi satu elemen penting sejarah perkembangan masyarakat dan budaya Nusantara. Peran penting bahasa tersebut sejalan dengan proses islamisasi dimana bahasa Melayu menjadi *lingua franca* tidak saja untuk interaksi sosial, diplomasi politik dan perdagangan, tapi juga agama Islam.

Pendidikan adalah bimbingan yang diberikan kepada seseorang agar ia berkembang secara maksimal. Dengan demikian, pendidikan Islam sebenarnya sudah mulai dapat dirumuskan. Akan tetapi ingatlah ini hanya sebagian dari pendidikan. Yaitu pendidikan oleh orang lain. Pendidikan oleh diri sendiri dan pendidikan oleh lingkungan tidak disebut pendidikan ini adalah pendidikan dalam arti sempit. Definisi inilah yang kita ambil. Definisi inilah selanjutnya yang digunakan dalam tulisan ini, dan teori-teori yang akan dibicarakan hanyalah mencakup teori-teori pendidikan untuk pendidikan seperti itu dalam keluarga, masyarakat, dan terutama di sekolah.⁷

⁶ Undang-undang Dasar Kerajaan Thai (Raj Tham Manum Heing Raj Anajak Thai 2540) (Bangkok: J. Film Proses Company Limited, 1997), h. 12.

⁷ Ahmad Tafsir, *Ilmu Pendidikan Islam* (Cet.IV, Bandung: 2016), h. 36.

Kata “Islam” dalam “pendidikan islami” menunjukkan warna pendidikan tertentu, yaitu pendidikan yang berwarna Islam. Pendidikan yang islami, yaitu pendidikan yang berdasarkan Islam.⁸

Pendidikan Islam pada khususnya bersumberkan nilai-nilai dalam menanamkan dan membentuk sikap hidup yang dijiwai oleh nilai-nilai agama Islam, juga mengembangkan kemampuan berilmu pengetahuan sejalan dengan nilai-nilai Islam yang melandasinya. Pendidikan Islam selain berisikan tentang sikap dan tingkah laku masyarakat menuju hidup perseorangan dan bersama, juga berisikan kemampuan dalam ilmu pengetahuan yang sejalan dengan nilai-nilai Islam yang menjadi dasarnya.⁹

Secara umum, bahasa didefinisikan sebagai lambang. Bahasa adalah alat komunikasi yang berupa lambang bunyi yang dihasilkan alat ucap manusia. Sebagaimana kita ketahui, bahasa terdiri atas kata-kata atau kumpulan kata. Masing-masing mempunyai makna, yaitu hubungan abstrak antara kata sebagai lambang objek atau konsep yang diwakili kumpulan kata atau kosa kata itu oleh ahli bahasa disusun secara alfabetis, atau menurut urutan abjad, disertai penjelasan dan kemudian dibukukan menjadi sebuah kamus atau leksikon.¹⁰

Bahasa Melayu dalam konteks ini dilihat sebagai salah satu unsur penting kebudayaan Islam dimana pendidikan merupakan unsur utamanya. Proses evolusi, perubahan dan juga perkembangannya hingga menjadi bahasa yang digunakan secara luas (*lingua franca*) bersamaan dengan penggunaan tulisan Jawi yaitu tulisan Arab untuk bahasa Melayu. Bahasa Melayu dan tulisan Jawi menjadi satu kesatuan yang tidak bisa dipisahkan satu sama lain. Dan keduanya berfungsi sebagai bahasa dan

⁸ Ahmad Tafsir, *Ilmu Pendidikan Islam*, h. 33.

⁹ Uci Sanusi dan Rudi Ahmad Suryadi, *Ilmu Pendidikan Islam* (Cet. I; Yogyakarta: CV Budi Utama), h. 7-8.

¹⁰ Mulyati dalam Sitti Aminah, *Bahasa Indonesia Untuk Perguruan Tinggi* (Cet.I; Bandar Aceh : April 2020), h.1.

aksara pendidikan Islam Nusantara berarti penerimaan dan penggunaan bahasa Melayu dan tulisan Jawi dalam kehidupan.¹¹

Perkembangan bahasa Melayu melesat mengikuti penyebaran agama Islam, baik dari sisi kebahasaan maupun dari produksi naskah, risalah dan kitab-kitab berbahasa Melayu. Penyebaran agama Islam inheren menjadi bagian dari kemampuan bahasa Melayu. Fungsi bahasa Melayu sebagai bahasa pendidikan dan pengajaran agama mengalami pengayaan kosa kata dan konsep dari bahasa Arab yang menunjukkan bahwa Islam Nusantara bersifat akomodatif terhadap unsur lokal.¹²

Pada saat yang sama, Islam Nusantara tidaklah anti budaya Arab, akan tetapi untuk melindungi Islam dari Arabisasi dengan memahaminya secara kontekstual. Islam Nusantara tetaplah berpijak pada akidah tauhid sebagaimana esensi ajaran Islam yang dibawa Nabi Muhammad saw. Arabisasi bukanlah esensi ajaran Islam. Karenanya, kehadiran Islam Nusantara bukanlah respon dari upaya Arabisasi atas percampuran budaya Arab dengan ajaran Islam, akan tetapi menegaskan pentingnya sebuah keselarasan dan kontekstualisasi terhadap budaya lokal sepanjang tidak melanggar esensi ajaran Islam.¹³

Bangsa Melayu Patani merupakan bangsa minoritas di Selatan Thailand. Mayoritas masyarakat di Thailand berbangsa Thai dan mereka berbahasa Thai. Sedangkan masyarakat Patani berbangsa, berbudaya Melayu dan beragama Islam. Proses islamisasi di Patani tidak bisa dilepaskan dari peranan pendidikan dan peranan

¹¹ Jajat Burhanuddin, *Islam dalam Arus Sejarah Indonesia* (Jakarta: Kencana, 2017), h. 160.

¹² Akhmad Sahal dan Munawir Aziz, *Islam Nusantara: Dari Ushul Fiqih Hingga Paham Kebangsaan* (Bandung: Mizan, 2015), h. 17.

¹³ Zainul Milal Bizawie, *Materpiece Islam Arus Sejarah Indonesia* (Jakarta: Kencana, 2016), h. 4-5.

bahasa. Pada tahap awal pendidikan informal sangat berperan, yaitu kontak informal antara muballigh dengan rakyat setempat selanjutnya ditindaklanjuti dengan munculnya pendidikan non formal dan terakhir pendidikan formal.

Kebiasaan pengajian agama Islam di masyarakat Patani mengutamakan bahasa Melayu sebagai bahasa pengantar, bahasa tulisan buku, dan bahasa dalam belajar mengajar di dalam kelas atau di luar. Oleh karena itu kegunaan bahasa Melayu di masyarakat Patani dianggap sebagai bahasa dasar di kalangan mereka dalam kehidupan sehari-sehari seperti di bidang sosial, komunikasi dan lain-lain. Sedangkan dalam pandangan pemerintah bahasa ini bukan bahasa dasar bahkan hanya dianggap sebagai bahasa daerah saja, sehingga tidak ada perkembangan terhadap bahasa Melayu di sana.

Patani pernah menjadi sebuah negara merdeka dan telah menjadikan bahasa Melayu sebagai bahasa utama/bahasa resmi dalam semua urusan kehidupan warganya. Setelah perjanjian Inggris pada tahun 1909, secara resmi Patani berada di bawah pemerintahan Siam (kemudian bertukar nama dengan negara Thai/Thailand). Kedudukan bahasa Melayu sebagai bahasa utama bangsa Melayu Patani dalam kehidupan mereka khususnya dalam bidang pendidikan, menyebabkan pemerintah Thai merasa curiga terhadap kedudukan bahasa Melayu. Sejarah pendidikan bahasa Melayu di Patani tergantung kepada suhu politik pemerintah Thai. Berbagai dasar Siamisasi penduduk Melayu di Selatan Thai oleh Phibun Songkram telah dilaksanakan, namun bangsa Melayu tetap berusaha menyediakan alternatif penyelamat kepada permasalahan ini agar identitas bahasa Melayu dan Islam terus terpelihara. Bagi pemerintah Thailand, mereka juga berusaha menghapuskan sekolah-sekolah, kemudian menyediakan juga sedikit pengajaran agama di sekolah kebangsaan. Guru-guru yang mengajar pula bukan dari lulusan yang terbaik dalam bidang agama maupun

bidang bahasa Melayu, tetapi semua guru yang mempunyai potensi dalam bidang agama maupun bahasa Melayu. Sekolah pondok dan Tadika sangat berperan penting dalam melestarikan bahasa Melayu di Patani. Sejak berlaku krisis keamanan di Selatan Thai pada tahun 2005, kerajaan Thai mulai menitikberatkan tentang identitas bangsa Melayu Patani khususnya dalam bidang keagamaan dan bahasa. Kerajaan mulai membuka subjek agama dan bahasa Melayu di sekolah-sekolah milik kerajaan. Kerajaan telah mengambil guru-guru agama dan bahasa Melayu menjadi guru di sekolah milik kerajaan di samping penggunaan bahasa Melayu yang meluas dalam berbagai program dan aktivitas masyarakat di Selatan Thai.¹⁴

Menurut hemat penulis hal tersebut berhubungan erat karena masyarakat di Patani bisa dikatakan menggunakan bahasa Melayu sebagai bahasa pengantar di bidang pendidikan Islam contohnya di Pondok Pesantren, di Ma'had, di Madrasah, di Tadika (Taman Didikan Kanak-kanak) dan sebagainya. Maka penulis tertarik untuk membahas tentang **“Pengembangan Pendidikan Islam melalui Bahasa Melayu di Pattani Selatan Thailand”**.

B. Rumusan Masalah

Berdasarkan dari latar belakang yang telah dipaparkan di atas, maka penulis merumuskan beberapa permasalahan yang akan dibahas lebih lanjut dalam karya ilmiah ini, sebagai berikut:

1. Bagaimana pengembangan pendidikan Islam di Pattani Selatan Thailand?
2. Bagaimana peran bahasa Melayu terhadap pengembangan Pendidikan Islam di Pattani Selatan Thailand?

¹⁴ Phaosan Jehwae, *Sejarah Pendidikan Bahasa Melayu Di Patani Selatan Thai* (Patani: Jan, 2019), h.15-16.

C. Fokus Penelitian dan Deskripsi Fokus

Table 1.1

Fokus Penelitian dan Deskripsi Fokus

Fokus	Deskripsi Fokus
1. Perkembangan pendidikan Islam di Pattani Selatan Thailand	1. Perkembangan Islam di Patani Selatan Thailand <ul style="list-style-type: none"> a. Sejarah masuknya Islam di Patani Selatan Thailand b. Latar belakang perkembangan pendidikan Islam di Patani Thailand Selatan c. Lembaga dan metode pendidikan Islam di Pattani Selatan Thailand
2. Peranan bahasa Melayu terhadap pengembangan pendidikan Islam di Pattani Selatan Thailand	2. Peran bahasa Melayu <ul style="list-style-type: none"> a. Peranan dalam Bidang Penulisan Pendidikan Islam

	<p>b. Peranan dalam Bidang Pengajaran Pendidikan Islam</p> <p>c. Peranan dalam Bidang Sosial Budaya Pendidikan Islam</p>
--	--

D. Kajian Pustaka

Berbagai hasil penelusuran karya ilmiah berupa hasil penelitian terhadap beberapa literatur, penulis menemukan penelitian terdahulu yang memiliki kaitan dengan penelitian lapangan (*field research*) dan literatur pustaka (*library research*) berupa jurnal-jurnal yang memiliki kajian terkait dengan masalah yang penulis teliti dan dapat dijadikan sumber inspirasi dalam menuangkan ide-ide dan gagasan dalam penelitian, yaitu sebagai berikut:

1. Penelitian yang dilakukan oleh Ening Hermiti dengan judul Islam dan Perkembangan Bahasa Melayu. Hasil penelitian menunjukkan bahwa penyebaran agama Islam di Nusantara berpengaruh pada sistem aksara (Arab Jawi), bentuk serapan, bidang penyerapan, dan transliterasi Arab Latin. Persamaan antara penelitian yang dilakukan oleh Ening Hermiti dan peneliti jika dilihat dari judul maka sama-sama meneliti tentang bahasa Melayu. Sedangkan perbedaannya jika dilihat dari lokasi penelitian, maka Ening Hermiti meneliti di Selat Malaka dan Peneliti meneliti di Pattani Selatan Thailand. Penelitian yang dilakukan Ening Hermiti sebatas tentang perkembangan bahasa Melayu, belum membahas tentang perannya dalam pengembangan pendidikan Islam.
2. Penelitian yang dilakukan oleh Sifa Fauziah dengan judul Sejarah Perkembangan Pendidikan Islam di Thailand Selatan (Patani) pada abad ke XVII sampai XX M. Hasil penelitian ini menunjukkan bahwa pada tahun 1961 pemerintahan Thai mengeluarkan suatu kebijakan yaitu mengubah Pondok Tradisional menjadi sistem Pondok Modern atau Sekolah Pondok Swasta. Adanya perubahan itu menjadikan pemerintah Thai ikut serta dalam mendirikan pondok di Patani,

dengan tujuan memasukan sistem pendidikan semi sekuler di lembaga pondok yang pada akhirnya bisa melahirkan pelajar yang dapat berbahasa Thai dan mempunyai semangat sebagai warga negara Thai. Persamaan antara penelitian yang dilakukan oleh Sifa Fauziah dan peneliti jika judulnya maka sama-sama meneliti tentang perkembangan pendidikan Islam. Sedangkan perbedaannya jika dilihat dari jenis penelitian maka Sifa Fauziah meneliti dengan jenis penelitian kepustakaan dan Peneliti menggunakan penelitian kualitatif. Selain itu, dalam penelitiannya hanya membahas tentang perkembangan pendidikan Islam, belum mengaitkan tentang peran bahasa Melayu dalam perkembangan pendidikan Islam.

3. Penelitian yang dilakukan oleh Muhammad Yusron dengan judul Sistem Pendidikan Agama Islam di Patani Thailand Studi kasus pada Sekolah Sasnaksuksa (Sayap). Hasil penelitian menunjukkan bahwa sistem pendidikan agama Islam di Sekolah Sasnaksuksa (Sayap) berlandaskan al-qur'an dan hadis disertai dengan kecintaan terhadap tanah air dan sang raja. Pengaplikasian model pendidikan di sekolah tersebut bercorak resmi-sekuler yakni proses pembelajaran dilaksanakan dua bagian bidang pendidikan secara terpisah yaitu pendidikan agama dan umum. Persamaan antara penelitian Muhammad Yusron dan Peneliti jika dilihat dari judul maka sama-sama meneliti tentang pendidikan agama Islam. Sedangkan perbedaan jika dilihat dari lokasi penelitian maka Muhammad Yusron meneliti di Sekolah Sasnaksuksa (Sayap) dan peneliti di Pattani Selatan Thailand. Penelitian tersebut belum membahas tentang perkembangan pendidikan Islam dan peran bahasa Melayu dalam perkembangannya.

4. *Jurnal* yang berjudul “Sejarah Pendidikan Bahasa Melayu di Patani Selatan Thai”. Membahas bahwa sistem pendidikan tradisional Melayu adalah sistem yang muncul di Patani, sejak abad ke-17 dengan institusi seperti madrasah dan masjid. Masjid bukan hanya sebagai tempat beribadah, tetapi juga pusat pengajian dan penyebaran agama Islam. Perkembangan pendidikan Islam di Patani terlaksana melalui sistem pondok. Persamaan antara jurnal yang ditulis oleh Budiman dan peneliti jika dilihat dari judul maka sama-sama membahas tentang bahasa Melayu yaitu sejarah pendidikan bahasa Melayu dan pengembangan pendidikan Islam melalui bahasa Melayu. Jika dilihat dari lokasi penelitian maka sama-sama meneliti di Patani Thailand Selatan. Sedangkan perbedaannya jika dilihat dari judul maka Budiman meneliti seputar sejarah pendidikan bahasa Melayu dan Peneliti meneliti tentang pengembangan pendidikan Islam melalui bahasa Melayu.
5. Penelitian yang dilakukan oleh Azizul Hakim dengan judul Komunikasi Bahasa Melayu (Studi Penerapan Bahasa Melayu pada Mahasiswa Fakultas Ilmu Komunikasi Universitas Islam Riau). Hasil penelitian menunjukkan bahwa mahasiswa yang beretnis Melayu bukan tidak mau menggunakan bahasa Melayu di lingkungan Fakultas Ilmu Komunikasi tetapi hanya ingin menghargai dan tidak ingin terjadi kesalahpahaman dalam penggunaan bahasa Melayu kepada mahasiswa yang bukan beretnis Melayu. Persamaan antara penelitian yang dilakukan oleh Azizul Hakim dan peneliti jika dilihat dari judul maka sama-sama meneliti tentang bahasa Melayu. Sedangkan perbedaannya jika dilihat dari lokasi penelitian maka Azizul Hakim meneliti di Fakultas Ilmu Komunikasi Universitas Islam Riau dan Peneliti meneliti di Patani Thailand Selatan. Selain itu, dalam

penelitian tersebut belum membahas tentang peran bahasa Melayu dalam pengembangan pendidikan Islam.

E. Tujuan dan Kegunaan Penelitian

1. Tujuan Penelitian

Adapun tujuan yang ingin dicapai dalam penelitian ini adalah sebagai berikut:

- a. Untuk mengetahui bagaimana pengembangan pendidikan Islam di Patani Thailand Selatan.
- b. Untuk mengetahui bagaimana peran bahasa Melayu terhadap pengembangan pendidikan Islam di Patani Thailand Selatan

2. Kegunaan Penelitian.

Adapun kegunaan penelitian yang dimaksud adalah sebagai berikut:

- a. Secara akademik: sebagai bahan informasi untuk memperkaya nuansa keilmuan terkait peran bahasa Melayu dalam pengembangan pendidikan Islam di Patani Thailand Selatan.
- b. Secara Praktis: Memberikan informasi serta referensi kepada masyarakat secara menyeluruh tentang pengembangan pendidikan Islam dan peran bahasa Melayu terhadap pengembangan pendidikan Islam di Patani Thailand Selatan.
- c. Bermanfaat sebagai acuan standar atau referensi, khususnya penelitian mengenai peran bahasa Melayu terhadap pengembangan pendidikan Islam di Patani Thailand Selatan.

BAB II

TINJAUAN TEORITIS

A. Pengertian Pengembangan

Menurut Undang-Undang Republik Indonesia nomor 18 tahun 2002, pengembangan adalah kegiatan ilmu pengetahuan dan teknologi yang bertujuan memanfaatkan kaidah dan teori ilmu pengetahuan yang telah terbukti kebenarannya untuk meningkatkan fungsi, manfaat, dan aplikasi ilmu pengetahuan dan teknologi yang telah ada atau menghasilkan teknologi baru. Pengembangan adalah suatu proses yang dipakai untuk mengembangkan dan memvalidasi produk pendidikan. Penelitian ini mengikuti suatu langkah-langkah secara siklus. Langkah penelitian atau proses pengembangan ini terdiri atas kajian tentang temuan penelitian produk yang akan dikembangkan, mengembangkan produk berdasarkan temuan-temuan tersebut, melakukan uji coba lapangan sesuai dengan latar di mana produk tersebut akan dipakai, dan melakukan revisi terhadap hasil uji lapangan.¹⁵

Pada hakikatnya pengembangan adalah upaya pendidikan baik formal maupun non formal yang dilaksanakan secara sadar, terencana, terarah, teratur, dan bertanggung jawab dalam rangka memperkenalkan, menumbuhkan, membimbing, mengembangkan suatu dasar kepribadian yang seimbang, utuh, selaras, pengetahuan, keterampilan sesuai dengan bakat, keinginan serta kemampuan kemampuan sebagai bekal atas prakarsa sendiri untuk menambah, meningkatkan, mengembangkan diri ke

¹⁵ Hamdani Hamid, *Pengembangan Sistem Pendidikan di Indonesia*, (Bandung: Pustaka Setia, 2013), h. 125.

arah tercapainya martabat, mutu dan kemampuan manusiawi yang optimal dan pribadi mandiri.¹⁶

B. Pendidikan Islam

1. Pengertian Pendidikan Islam

Dalam bahasa Arab ada beberapa istilah yang biasa digunakan dalam pengertian pendidikan antara lain: “*Tarbiyah*”. Asal kata “*rabba*” (mendidik) atau pendidikan.¹⁷ Kata *rabba* (mendidik), sudah digunakan pada zaman Nabi Muhammad saw., seperti terlihat dalam QS. al-Isra’/17:24, yang berbunyi:¹⁸

وَأَخْفِضْ لَهُمَا جَنَاحَ الذُّلِّ مِنَ الرَّحْمَةِ وَقُلْ رَبِّ أَرْحَمُهُمَا كَمَا رَبَّيْتَانِي صَغِيرًا.

Terjemahnya:

Dan rendahkanlah dirimu terhadap keduanya dengan penuh kasih sayang dan ucapkanlah, “Wahai Tuhanku Sayangi keduanya sebagaimana mereka berdua telah mendidik aku pada waktu kecil.

Tuhan bersifat mendidik, mengasuh, memelihara dan juga mencipta. Hasan Langgulung mengatakan bahwa istilah pendidikan atau dalam bahasa Inggrisnya disebut *education*, berasal dari bahasa latin *educare* yang berarti memasukkan sesuatu, memasukkan ilmu ke kepala orang.

Adapun pengertian pendidikan menurut istilah, dikemukakan beberapa pendapat para ahli tentang pengertian pendidikan sebagai berikut:

¹⁶ Hamdani Hamid, (Bandung: Pustaka Setia, 2013), h. 127.

¹⁷ Muhammad Yunus, *Kamus Arab (Indonesia-Arab, Arab-Indonesia)* (Surabaya: Wacana Intelektual, 2016), h. 575.

¹⁸ Departemen Agama RI, *al-Quran dan Terjemahnya*, h. 284.

Menurut H. M. Arifin, pendidikan adalah usaha orang dewasa secara sadar untuk membimbing dan mengembangkan kepribadian serta kemampuan dasar peserta didik dalam bentuk formal dan nonformal.¹⁹

Istilah “pendidikan Islam” terjalin dari dua kata, pendidikan dan Islam. Dalam hal ini, kata kuncinya adalah “Islam” berfungsi sebagai sifat, penegas dan pemberi ciri khas bagi kata “pendidikan”. Dengan demikian pendidikan Islam adalah pendidikan yang secara khas memiliki ciri islami, berbeda dengan konsep atau model pendidikan yang lain. Apabila dalam pendidikan lainnya cukup mengetahui hal yang berkenaan dengan pengetahuan yang disampaikan, maka dalam pendidikan Islam masih dituntut melaksanakannya atau mengamalkan ajaran dan nilai-nilai pendidikan Islam dalam kehidupan sehari-hari. Untuk memperoleh pengertian pendidikan Islam yang lebih jelas, penulis menguraikan beberapa pendapat dari para ahli tentang pendidikan Islam, di antaranya adalah Ahmad D. Marimba mengatakan bahwa pendidikan Islam adalah bimbingan jasmani dan rohani berdasarkan hukum-hukum agama Islam menuju terbentuknya kepribadian utama menurut ukuran-ukuran Islam.

Dari uraian di atas, dapat dikemukakan bahwa pendidikan Islam berupaya membimbing dan mengembangkan potensi manusia. Untuk itu diperlukan usaha-usaha yang sistematis yang berdasarkan ajaran agama Islam, baik di dalam kehidupan pribadi maupun dalam kehidupan bermasyarakat.

Berdasarkan beberapa pengertian pendidikan Islam yang penulis kemukakan di atas, dapat ditarik kesimpulan, bahwa pendidikan Islam adalah semua usaha berupa bimbingan dan pertolongan yang dilakukan secara sadar oleh pendidik terhadap peserta

¹⁹ Imam Bawani, *Tradisionalisme dalam Pendidikan Islam* (Surabaya: Usana Offset Printing, 1993), h. 59.

didik. Ini dilakukan dalam proses perkembangan dan pertumbuhan jasmani dan rohani menuju terbentuknya kepribadian muslim yang bertakwa kepada Allah swt.. Dan menjauhi larangan serta menjalankan apa yang diperintahkan-Nya.²⁰

Istilah pengembangan pendidikan Islam menurut Muhaimin dapat bermakna sempit dan luas. Secara sempit, pengembangan berarti bagaimana menjadikan pendidikan Islam yang lebih besar, merata dan meluas pengaruhnya dalam konteks pendidikan pada umumnya. Secara luas, bagaimana menjadikan pendidikan Islam lebih baik, bermutu, dan lebih maju sejalan dengan ide-ide dasar atau nilai-nilai Islam itu sendiri yang seharusnya selalu berada di depan dalam merespons dan mengantisipasi berbagai tantangan pendidikan.²¹

Azyumardi Azra memiliki sejumlah pemikiran tentang pendidikan Islam yang bersifat konseptual dan strategis, yakni:

- a. Pendidikan sebagai prasyarat pembentukan masyarakat madani. Kemajuan bangsa tidak akan terwujud tanpa pendidikan. Pendidikan bukan hanya memberikan pengetahuan kepada peserta didik, tetapi juga membentuk kesadaran mereka akan hak dan kewajiban mereka sebagai warga negara.
- b. Perlunya modernisasi pendidikan Islam, yang dimaksud di sini adalah mengupayakan pengembangan kajian Islam sebagai disiplin keilmuan universitas, peningkatan kualitas sumber daya manusia, serta pembentukan sekolah-sekolah yang unggul.
- c. Pendidikan multikultural, yang dimaksud di sini adalah Pendidikan agama yang

²⁰ Munirah, *Lingkungan dalam Perspektif Pendidikan Islam* (Makassar: Alauddin Press, 2011), h. 14-17.

²¹ Abuddin Nata, *Tokoh-tokoh Pembaruan Pendidikan Islam di Indonesia*, (Jakarta: PT RajaGrafindo Persada, 2005), h. 406-412.

diberikan harus menggunakan orientasi baru dan menekankan pada perspektif multikulturalisme serta mengajarkan mengenai pengakuan dan penghormatan terhadap perbedaan.

- d. Transformative learning, yang dimaksud di sini adalah mengajak umat muslim agar mau melakukan refleksi atas berbagai musibah yang tiada henti di bumi Indonesia.
- e. Integrasi ilmu umum dan ilmu agama, yang dimaksud di sini adalah pendekatan umum (Barat) dan pendekatan agama (Timur) dalam kajian dan pendidikan Islam merupakan bagian yang seharusnya tidak dipertentangkan. Kedua pendekatan tersebut sebaiknya dipadukan guna mendominasi pemikiran Islam.²²

2. Tujuan Pendidikan Islam

Tujuan ialah arah, haluan, atau yang dituju. Menurut Zakiah Dradjat, tujuan ialah suatu yang diharapkan tercapai setelah suatu usaha atau kegiatan selesai. Karena pendidikan merupakan suatu usaha dan kegiatan yang berproses, maka tujuannya bertahap dan bertingkat. Tujuan pendidikan Islam merupakan suatu keseluruhan dari kepribadian seseorang, berkenaan dengan seluruh aspek kehidupan.²³

Zakiah Dradjat membagi empat tujuan pendidikan, yaitu tujuan umum, tujuan akhir, tujuan sementara, dan tujuan operasional.

- a. Tujuan umum ialah tujuan yang akan dicapai dengan semua kegiatan, baik dengan pengajaran atau dengan cara lain yang meliputi seluruh aspek kemanusiaan, baik

²² Abuddin Nata, *Tokoh-tokoh Pembaruan Pendidikan Islam di Indonesia*, (Jakarta: PT RajaGrafindo Persada, 2005), h. 406-412.

²³ Bahaking Rama, *Nilai-nilai Pendidikan Islam Dalam Syair Kelong (Nyanyian) Religius Bahasa Makassar* (Cet. I; Makassar: Alauddin Press University, 2013), h. 52.

sikap, tingkah laku, penampilan, dan kebiasaan maupun pandangan (insan kamil) pada setiap tingkat umur manusia.

- b. Tujuan akhir ialah terbentuknya manusia yang berkepribadian muslim yang hingga akhir hayatnya selalu beriman dan bertaqwa kepada Allah swt.

Firman Allah swt. dalam QS Ali Imran/3: 102, yang berbunyi:

يَا أَيُّهَا الَّذِينَ ءَامَنُوا اتَّقُوا اللَّهَ حَقَّ تَقَاتِهِ ؕ وَلَا تَمُوتُنَّ إِلَّا وَأَنتُمْ مُسْلِمُونَ.

Terjemahnya:

Wahai orang-orang yang beriman! Bertakwalah kepada Allah sebenar-benar takwa kepada-Nya dan janganlah kamu mati kecuali dalam keadaan muslim.²⁴

- c. Tujuan sementara ialah tujuan yang akan dicapai setelah anak didik diberi sejumlah pengalaman tertentu yang direncanakan dalam suatu kurikulum pendidikan formal.
- d. Tujuan operasional ialah tujuan praktis yang akan dicapai dengan sejumlah kegiatan pendidikan tertentu.²⁵

Menurut Abdul Rahman al-Nawawi ada empat tujuan umumnya yaitu: Pendidikan akal dan persiapan pikiran. Pendidikan Islam memandang dengan penuh terhadap pemikiran, renungan, dan meditasi. Allah menyuruh untuk memikirkan langit dan bumi supaya kita bergantung kepada akal untuk sampai kepada keimanan yang sempurna kepada Allah.

Menumbuhkan potensi-potensi dan bakat-bakat asal pada anak didik. Islam adalah agama fitrah, adalah fitrah yang manusia ciptakan sesuai dengannya, tidak ada kesukaran dan perkara yang luar biasa. Islam memandang bahwa tugas pendidikan

²⁴ Departemen Agama RI, *al-Quran dan Terjemahnya*, h. 63.

²⁵ Bahaking Rama, *Nilai-Nilai Pendidikan Islam Dalam Syair Kelong Kelong (Nyanyian) Religius Bahasa Makassar*, h. 52-54.

Islam adalah menguatkan fitrah kanak-kanak menjauhkan diri dari kesesatan, dan tidak menyelewengkan dari kesucian dan kelurusannya.

- a. Menaruh perhatian pada kekuatan dan potensi generasi muda dan mendidik mereka sebaik-baiknya.
- b. Berusaha untuk menyeimbangkan segala kekuatan dan kesediaan-kesediaan manusia.²⁶

3. Fungsi Pendidikan Islam

Fungsi pendidikan Islam meliputi tiga hal sebagai berikut:

- a. Menumbuh kembangkan peserta didik ke tingkat yang normatif yang lebih baik, dengan kata lain, fungsi pendidikan Islam merupakan kristalisasi dari nilai-nilai yang terkandung dalam landasan dasar pendidikan Islam tersebut yaitu al-Qur'an dan Hadis. Adapun mengenai interpretasi dan pemahaman harus senantiasa dinamis disesuaikan dengan tuntutan zaman dan kondisi masyarakat.
- b. Melestarikan ajaran Islam dalam berbagai aspek, dalam hal ini berarti ajaran Islam itu dijadikan tetap, tidak berubah, dibiarkan murni seperti keadaan semula, sekaligus juga dipertahankan kelangsungan eksistensinya hingga waktu yang tak terbatas. Hal ini khususnya yang menyangkut tekstual al-Quran dan Hadis. Adapun mengenai interpretasi dan pemahaman harus senantiasa dinamis disesuaikan dengan tuntutan zaman dan kondisi masyarakat.
- c. Melestarikan kebudayaan dan peradaban Islam, dalam arti buah budi dan kemajuan yang dicapai umat Islam secara keseluruhan mencakup pengetahuan, kepercayaan, moral, hukum, adat serta prestasi yang mereka capai.²⁷

²⁶ Soleha dan Rada. *Ilmu Pendidikan Islam* (Cet.I; Bandung: Shiddiq Press, 2011), h. 39-45.

²⁷ Soleha dan Rada, *Ilmu Pendidikan Islam*, h. 45-46

Khursid Ahmad sebagaimana dikutip Ramayulis, membagi dua fungsi pendidikan Islam yakni:

- a. Alat untuk memelihara, memperluas dan menghubungkan tingkat-tingkat kebudayaan, nilai-nilai tradisi dan sosial, serta ide-ide masyarakat dan negara.
- b. Alat untuk mengadakan perubahan, inovasi dan perkembangan yang secara garis besarnya mencakup ilmu pengetahuan serta keterampilan yang baru ditemukan dan melatih tenaga-tenaga manusia yang produktif untuk menemukan perubahan sosial dan kemampuan ekonomi secara seimbang.

Dengan demikian fungsi pendidikan Islam dapat mengarahkan manusia agar mampu mengembangkan amanah dari Allah, yakni menjalankan tugas-tugas hidupnya bumi ini, baik sebagai hamba Allah yang harus tunduk dan taat terhadap segala aturan ataupun sebagai khalifah Allah di muka bumi ini, yang menyangkut tugas khalifah terhadap diri sendiri, rumah tangga, masyarakat serta alam sekitarnya.

Untuk itu, pendidikan Islam harus mampu menjadikan penyalur nilai-nilai yang ada dalam perantara kehidupan manusia supaya tetap eksis ke permukaan. Oleh karena itu, menurut Arifin, pendidikan Islam harus mampu menyerap, mengelola, dan menganalisa serta menjabarkan aspirasi dan identitas nilai yang dianut oleh suatu masyarakat. Artinya, pendidikan Islam harus mampu mengalihkan dan menginternalisasikan identitas masyarakat pada peserta didiknya, sekaligus mampu mewarnai perkembangan dengan warna dan nilai Islam.

Jika semua fungsi tersebut di atas tertanam dan dihayati oleh peserta didik, maka mampu menjadi alat kontrol bagi manusia dalam melaksanakan setiap kegiatannya di muka bumi ini. Seluruh aktivitasnya dengan senantiasa bernuansa ibadah kepada Allah dan untuk kepentingan seluruh umat manusia. Oleh karena itu,

pendidikan Islam mempunyai tanggung jawab yang sangat besar, harus dipikul oleh institusi pendidikan Islam, dalam upaya mengantarkan peserta didik pada tujuan pendidikan yang diinginkan.²⁸

C. Pengembangan Pendidikan Islam

Pemikiran pengembangan pendidikan Islam yang dimaksud adalah mengajak seseorang untuk berpikir analitis-kritis, kreatif dan inovatif dalam menghadapi berbagai praktik dan isu aktual di bidang pendidikan. Dalam hal ini, pemikiran tentang pengembangan pendidikan Islam bermuara pada tiga masalah pokok, yakni:

1. Foundational Problems

Foundational Problems merupakan masalah-masalah pondasi pendidikan Islam. Permasalahan fondasi terdiri dari *religious foundation* (pondasi agama), *philosophic foundational problem* (permasalahan pondasi filosofis), fondasi yuridis atau hukum, *empiric/ scientific foundational*.²⁹

2. Structural Problems

Structural Problems merupakan masalah-masalah struktural pendidikan Islam. Permasalahan struktur terdiri dari:

- a. Struktur demografis dan geografis bisa dikategorikan ke dalam kota, pinggiran kota, desa dan desa terpencil.
- b. Struktur perkembangan jiwa manusia bisa dikategorikan ke dalam masa kanak-kanak, remaja, dewasa dan manula.

²⁸ Soleha dan Rada, *Ilmu Pendidikan Islam*, h. 46-48

²⁹ Hamdani Hamid, *Pengembangan Sistem Pendidikan di Indonesia*. (Bandung: Pustaka Setia, 2013), h. 129.

- c. Struktur ekonomi bisa dikategorikan ke dalam kaya, menengah dan miskin.
- d. Struktur rumah tangga bisa dikategorikan karir dan non karir.

3. *Operational Problems*

Operational Problems merupakan masalah-masalah operasional pendidikan Islam. Permasalahan operasional terdiri dari:

- a. Operasional mikro, yakni permasalahan mengenai keterkaitan faktor/ unsur/komponen dalam pendidikan Islam. Misalnya, hubungan interaktif lima faktor pendidikan, yaitu tujuan pendidik dan tenaga kerja pendidikan, peserta didik, alat-alat pendidikan Islam dan lingkungan pendidikan.
- b. Operasional makro, yakni permasalahan mengenai keterkaitan pendidikan Islam dengan sistem di luar pendidikan Islam. Seperti sistem sosial, politik, ekonomi, budaya dan agama. Baik secara nasional maupun transnasional.³⁰

D. Latar Belakang Perkembangan Pendidikan Islam di Patani

Sistem pendidikan tradisional Melayu adalah sistem yang muncul di Patani, sejak abad ke-17 dengan institusi seperti madrasah dan masjid. Masjid bukan hanya sebagai tempat beribadah, tetapi juga pusat pengajian dan penyebaran agama Islam. Perkembangan pendidikan Islam di Patani terlaksana melalui sistem pondok.

Pondok berasal dari bahasa Arab “*funduq*” artinya “bangunan untuk pengembara.” Menurut Awang Had Salleh, pondok ialah sebuah institusi pendidikan kampung yang mengendalikan pengajian agama Islam. Guru yang mengajarnya

³⁰ Hamdani Hamid, *Pengembangan Sistem Pendidikan di Indonesia*, h. 130-132

dikenalkan sebagai Tuan Guru, dan diakui keahliannya oleh penduduk kampung untuk mengajar mereka yang ingin melanjutkan pengajian agama Islam.³¹

Pelajar-pelajar yang tinggal di pondok disebut “tuk pake” (santri). Istilah ini berasal dari bahasa Arab yang berarti orang yang sangat berhajat kepada ilmu pengetahuan dan bimbingan keagamaan.³²

Sebagaimana dikenalkan bahwa pendidikan suatu bangsa bertumbuh dan berkembang sejalan dengan sejarah bangsa tersebut. Seperti yang dialami oleh umat Islam Patani, sepanjang masa harus menghadapi berbagai gejala dan permasalahan sehingga mengharuskan umat Islam Patani mencari jalan yang terbaik dan bertindak selayaknya sesuai dengan perkembangan keadaan di masa itu. Patani di bawah rezim pemerintahan tujuh negara bagian mengalami perkembangan yang berbeda satu sama lain. Karena tergantung pada kemampuan administrasi pemerintahan raja masing-masing. Tuan Solong yang memerintah bagian Patani. Ketika itu dipercaya menjadi tempat tumpuan bagi perkembangan pendidikan (pondok).

Menjelang tahun 1921, pemerintah Siam telah mengeluarkan akta pendidikan rendah, yang mewajibkan anak-anak usia sekolah belajar di sekolah pemerintah yang menggunakan bahasa Siam sebagai bahasa pengantar. Orang Patani menganggap peraturan ini sebagai program siamisasi, menghapuskan kebudayaan mereka.

Selanjutnya pada tahun 1932, terjadi peristiwa bersejarah di negeri Siam, yaitu ada pergantian sistem pemerintah negara dari sistem monarki absolut kepada sistem monarki konstitusi. Di bawah sistem ini umat Islam Patani berharap mereka akan

³¹ M. Zamberi A. Malek, *Patani dalam Tamadun Melayu* (Kuala Lumpur: Dewan Bahasa dan Pustaka, 1944), h. 92

³² M. Zamberi A. Malek, *Patani dalam Tamadun Melayu*, h. 97.

memperoleh konsesi dari kerajaan pusat untuk mengenalkan otonomi berhubungan dengan agama, budaya dan bahasa mereka. Namun mereka dikecewakan juga. Walaupun demikian semangat dan harapan masyarakat Patani tetap ada. Sehubungan dengan itu, di Patani telah muncul seorang figur pemimpin yang penuh kharismatik, yaitu H. Solong Tuan Mina, seorang ulama sekaligus politikus, sebelumnya beliau tinggal di kota Mekah. Pada tahun 1827 beliau pulang ke Patani. Di Patani beliau menyaksikan berbagai masalah yang dihadapi oleh rakyat Patani, khususnya dalam bidang Pendidikan agama.

BAB III

METODOLOGI PENELITIAN

A. Jenis dan Lokasi Penelitian

Metode penelitian digunakan sebagai tolak ukur dalam menguji sebuah kebenaran. Metode penelitian menjadi petunjuk untuk menguji kebenaran dan mengatasi masalah yang telah ditentukan dalam penelitian. Adapun prosedur atau metode penelitian ini yaitu sebagai berikut:

1. Jenis Penelitian

Penelitian menurut Subagyo P. Joko, adalah terjemahan dari bahasa Inggris: *research* yang berarti usaha atau pekerjaan untuk mencari kembali yang dilakukan dengan suatu metode tertentu dan dengan cara hati-hati, sistematis serta sempurna terhadap permasalahan, sehingga dapat digunakan untuk menyelesaikan atau menjawab *problem*.³³

Jenis penelitian yang digunakan adalah jenis penelitian deskriptif kualitatif, di mana penelitian ini mendeskripsikan apa-apa yang saat ini berlaku. Di dalamnya terdapat upaya mendeskripsikan, mencatat analisis dan menginterpretasi kondisi yang sekarang ini terjadi atau ada. Dengan kata lain penelitian deskriptif bertujuan untuk memperoleh informasi mengenai keadaan saat ini, dan melihat kaitan antara variabel-variabel yang ada. Penelitian ini tidak menguji hipotesis melainkan hanya mendeskripsikan informasi apa adanya sesuai dengan variabel-variabel yang diteliti.³⁴

³³ P. Joko Subagyo, *Metode Penelitian (Dalam Teori dan Praktek)* (Jakarta: PT. Rineka Cipta 1991), h. 2.

³⁴ Mardalis, *Metode Penelitian (Suatu Pendekatan Proposal)* (Cet. XII; Jakarta: PT. Bumi Aksara, 2010), h. 26.

Sedangkan Noeng Muhadjir mengatakan bahwa penelitian dengan menggunakan pendekatan kualitatif merupakan penelitian yang hanya sekedar menggambarkan hasil analisis suatu variabel penelitian.³⁵ Selanjutnya Imron Arifin dalam bukunya *Penelitian Kualitatif dalam Ilmu-ilmu sosial* mengatakan bahwa penelitian kualitatif bersifat fleksibel, terbuka dan dapat dikondisikan berdasarkan lapangan penelitian.³⁶

2. Lokasi Penelitian

Penelitian ini berlokasi di Patani Selatan Thailand, yaitu Tadika Masjid Raja Fathoni. Dengan demikian pengalaman peneliti pernah KKN di sekolah Tadika ini dianggap sangat membantu karena peneliti telah mengenal kondisi lembaga pendidikan yang akan dijadikan lokasi penelitian. Alasan lain dari penelitian ini adalah untuk memperkenalkan bagaimana peranan bahasa Melayu terhadap pengembangan pendidikan Islam di Patani Thailand Selatan, dan juga lokasi penelitian mudah dijangkau, sehingga peneliti tidak mengeluarkan biaya yang terlalu banyak dan waktu penelitian dapat diminimalisir.

B. Pendekatan Penelitian

Sebuah pendekatan dalam penelitian tidak terlepas dari kelebihan dan kekurangan. Sebuah penelitian dilakukan, baik kualitatif maupun penelitian kuantitatif, selalu berangkat dari masalah. Masalah dalam penelitian kualitatif bersifat sementara, dan akan berkembang atau berganti setelah peneliti berada di lapangan. Oleh karena

³⁵ Emzir, *Metodologi Penelitian Pendidikan, Kuantitatif dan kualitatif* (Jakarta: Rajawali Pers, 2014), h. 28.

³⁶ Imron Arifin, *Penelitian Kualitatif Dalam Ilmu-ilmu Sosial dan Keagamaan* (Cet. III; Malang: Kalimasada Press, 1996), h. 40.

itu untuk memperoleh hasil yang relevan, maka perlu dipahami masing-masing pendekatan dari penelitian tersebut.³⁷

Pendekatan yang digunakan dalam penelitian ini adalah pendekatan sosiologis, yaitu data yang diperoleh tidak disentuh oleh penafsiran ataupun berbagai penambahan dan pengurangan. Semua gejala sebagai data dilukiskan apa adanya. Realitas yang terjadi dilapangan adalah sosiologis, gejala yang berbicara tentang dirinya sendiri yang sebagai pertimbangan rasionalnya, peneliti dapat makna-makna yang logis dalam fenomena sosial secara sistematis dan bertahap, kemudian dikuatkan dengan teori ilmiah agar pemaknaannya bertahap dan kuat dengan demikian, pendekatan penelitian kualitatif dapat menghasilkan data deskriptif yang berupa kalimat tertulis, atau kalimat lisan dari orang dan perilakunya yang telah diamati dan melihat kondisi, keadaan yang terjadi.³⁸ Sehingga Pendekatan penelitian yang dilakukan oleh penulis yakni pendekatan yang sifatnya sosiologi. Dikatakan Pendekatan sosiologi karena pendekatan ini dilakukan oleh penulis melalui interaksi lingkungan sesuai dengan unit sosial, individu, kelompok, lembaga, atau masyarakat.

C. Sumber Data

Ada dua jenis sumber data yang digunakan penulis dalam penelitian ini, adalah:

1. Data Primer, merupakan data yang diambil dari informan secara langsung di Tadika Masjid Raja Fathoni Selatan Thailand yaitu kepala sekolah, guru dan peserta didik.

³⁷ Emzir, *Metodologi Penelitian Pendidikan, Kuantitatif dan kualitatif*, (Jakarta: Rajawali Pers, 2014), h. 28.

³⁸ Beni Ahmad Saebani, *Metode Penelitian*, (Bandung: Pustaka Setia, 2008), h. 91.

2. Data Sekunder, merupakan data yang kebanyakan diperoleh dari buku-buku, jurnal- jurnal, artikel, majalah dan lain sebagainya³⁹. Data sekunder ini harus sesuai dan relevan dengan apa yang menjadi pembahasan dalam penelitian. Data sekunder dalam penelitian ini adalah buku, jurnal, skripsi dan masyarakat.

D. Metode Pengumpulan Data

Pengumpulan Data adalah Suatu metode yang strategi yang digunakan peneliti dalam mengumpulkan data-data yang akurat dan diperlukan dalam sebuah penelitian⁴⁰. Adapun metode pengumpulan data yang digunakan dalam penelitian ini yaitu:

1. Observasi

Observasi merupakan cara pengumpulan data dengan melakukan pengamatan secara langsung kepada responden penelitian untuk mencari perubahan atau hal-hal yang akan diteliti.⁴¹ Observasi adalah pengamatan yang dilakukan secara sengaja, sistematis mengenai fenomena sosial dengan gejala-gejala psikis untuk kemudian dilakukan pencatatan.⁴² Metode observasi digunakan untuk melakukan pengamatan kepada guru di Tadika Masjid Raja Fathoni Selatan Thailand.

2. Wawancara

Salah satu metode pengumpulan data dilakukan melalui wawancara, yaitu suatu kegiatan dilakukan untuk mendapatkan informasi secara langsung dengan mengungkapkan pertanyaan-pertanyaan pada para responden. Wawancara bermakna

³⁹ Wiratna Sujarweni, *Metodologi Penelitian* (Yogyakarta: Pustaka Baru Press, 2014), h.74.

⁴⁰ Wiratna Sujarweni, *Metodologi Penelitian*, h.75.

⁴¹ Kamaluddin Tajibu, *Metode Penelitian Komunikasi* (Cet. I; Makassar: Alauddin University Press, 2013), h. 161.

⁴² P. Joko Subagyo, *Metode Penelitian (Dalam Teori Praktek)*, h. 62-63.

berhadapan langsung responden, dan kegiatan dilakukan secara lisan.⁴³ Jadi dengan teknik ini peneliti melakukan wawancara langsung terhadap responden agar menjawab pertanyaan-pertanyaan lisan maupun tulisan yang berkaitan penerapan model pembelajaran partisipatif pada mata pelajaran Pendidikan Agama Islam, selain untuk mewawancarai metode ini juga dapat dijadikan sebagai sumber data. Dalam pengumpulan data ini dengan melakukan tanya jawab kepada pihak-pihak yang perlu dimintai keterangan. Dalam hal ini peneliti berusaha mendapatkan informasi melalui wawancara pihak kepala sekolah, guru atau pengajar, peserta didik dan masyarakat tempatan di Tadika Masjid Raja Fathoni Selatan Thailand serta masyarakat.

3. Dokumentasi

Dokumentasi adalah cara yang digunakan dalam sebuah penelitian dengan mengumpulkan data-data dari dokumen dokumen yang ada dalam suatu lembaga yang teruji keakuratannya. Dokumen yang dimaksudkan penulis adalah dokumen atau data yang diambil di Tadika Masjid Raja Fathoni Selatan Thailand.

E. Instrumen Penelitian

Dalam melakukan Penelitian tentulah yang menjadi instrumen terpenting adalah peneliti itu sendiri. Peneliti yang melakukan pengamatan mendalam, peneliti yang merancang jalannya suatu penelitian dan peneliti pula yang melakukan rangkaian penelitian seperti observasi, wawancara dan lain lainnya.

Adapun alat yang menjadi kebutuhan pengumpulan data dalam penelitian ini yakni sebagai berikut:

1. Pedoman wawancara

⁴³ P. Joko Subagyo, *Metode Penelitian (dalam Teori Praktek)*, h. 39.

2. Pedoman observasi
3. Alat tulis (*ballpoint*)
4. Kamera pengambil gambar
5. Perekam suara
6. Dokumen atau literatur yang menyangkut tentang penelitian.

F. Teknik Pengolahan dan Analisis Data

Miles dan Huberman memberikan pandangan bahwa analisis data pada dasarnya terdiri dari tiga tahapan kegiatan yang terjadi secara berkesinambungan, adapun yang dimaksudkan adalah sebagai berikut:

1. Reduksi data adalah tahapan untuk memilih dan menyeleksi data data atau transformasi kasar yang diperoleh dari data yang ada lapangan.
2. Penyajian data, Penyajian yang dimaksud dalam hal ini meliputi uraian singkat, grafik, jaringan, dan bagan. Hal demikian dilakukan guna menggabungkan informasi yang sifatnya lebih tersusun rapi dalam suatu bentuk yang padu dan mudah dipahami, dengan demikian seorang peneliti lebih mengetahui apa yang selanjutnya ia lakukan⁴⁴.
3. Kesimpulan, tahapan terakhir yang dilakukan oleh seorang peneliti adalah memberikan kesimpulan dan verifikasi. Verifikasi dilakukan untuk kemudian mengecek ulang atau mengoreksi kembali catatan-catatan data yang diperoleh dan pemahaman yang dilakukan terhadap data data yang ada. Penarikan kesimpulan yaitu data yang sudah disajikan dianalisis secara kritis berdasarkan

⁴⁴ Husni Mubaraq, *Peran Lembaga Amil Zakat Dalam Efektivitas Pengelolaan Dana Zakat Produktif (Studi LAZIS DPP-Wahdah Islamiyah Kota Makassar) Skripsi*“, *Angewandte Chemie International Edition*, 6(11), 951–952. (Universitas Islam Negeri Alauddin Makassar, 2019),h 53.

fakta-fakta yang diperoleh di lapangan. Penarikan dikemukakan dalam bentuk naratif sebagai jawaban dari rumusan masalah yang telah dirumuskan. Kesimpulan dalam penelitian kualitatif merupakan kesimpulan awal yang dikemukakan masih bersifat sementara dan akan berubah bila tidak ditemukan bukti-bukti yang kuat untuk mendukung pada tahap pengumpulan berikutnya. Tetapi bila kesimpulan dikemukakan pada tahap awal, didukung oleh bukti-bukti yang valid dan konsisten saat peneliti kembali kelapangan mengumpulkan data, maka kesimpulan yang dikemukakan merupakan kesimpulan yang kredibel (dapat dipercaya).⁴⁵

G. Pengujian Keabsahan Data

Pengujian keabsahan data menggunakan uji reabilitas, terhadap hasil penelitian kualitatif, yaitu dengan triangulasi, menggunakan bahan referensi.

1. Triangulasi

Metode penelitian triangulasi merupakan validasi silang kualitatif. Triangulasi menilai dan mengkaji ketercukupan pada pengubungan sumber data atau prosedur pengumpulan data yang jamak. Dengan kata lain dapat dikatakan bahwa triangulasi merupakan mengecek data yang diperoleh melalui beberapa sumber.

Penelitian kualitatif tidak menggunakan instrumen yang standar tetapi peneliti yang akan bertindak sebagai instrumen. Peneliti berusaha melaporkan hasil penelitian sesuai data yang diperoleh di lokasi penelitian. Karena itu apa yang dilaporkan

⁴⁵ Sugiyono, *Metode Penelitian Pendidikan (Kualitatif, Kuantitatif, dan R&D)* (Bandung: CV. Alfabeta, 2014), h. 246-252.

memiliki derajat kesesuaian dengan kondisi yang sesungguhnya terjadi di lokasi sehingga hasil penelitian dipandang valid.

Dalam penelitian ini, peneliti menggunakan ketiga triangulasi yaitu triangulasi teknik, triangulasi sumber dan triangulasi waktu.

a. Triangulasi Sebagai Teknik Pengumpulan Data

Triangulasi teknik berarti peneliti menggunakan teknik pengumpulan data yang berbeda-beda untuk mendapatkan data dari sumber yang sama. Peneliti menggunakan observasi, wawancara, dan dokumentasi untuk sumber data yang sama.

b. Triangulasi sumber data

Triangulasi sumber data adalah untuk mendapatkan data dari sumber yang berbeda dengan teknik yang sama.

c. Triangulasi waktu

Triangulasi waktu adalah data yang dikumpulkan saat yang tertentu.

2. Menggunakan Bahan Referensi

Bahan referensi yang dimaksud disini adalah adanya pendukung untuk membuktikan data yang ditemukan oleh peneliti, seperti; alat bantu perekam wawancara data dalam penelitian kualitatif dan perlu didukung oleh foto-foto atau dokumen sehingga menjadi lebih dipercaya.

BAB IV

PENGEMBANGAN PENDIDIKAN ISLAM MELALUI BAHASA MELAYU

DI PATTANI SELATAN THAILAND

A. Gambaran Umum Lokasi Penelitian

1. Profil Tadika Masjid Raja Cabang Tiga Fathoni Selatan Thai

a. Latar belakang berdirinya Tadika Masjid Raja Cabang Tiga Fathoni

Pada tahun 1970, sekolah Tadika tersebar luas di kampung-kampung, mereka sediakan tempat khas untuk mengajar, seperti di rumah Tok Guru, surau dan masjid. Para pengajar pula terdiri dari orang lepasan pondok dan sekolah-sekolah agama dan mereka yang pulang dari Mekah. Sebagian tempat, sekolah Tadika itu dibesarkan menjadi pondok dan sekolah agama.

Tadika dalam pendidikan agama Islam, dengan menggunakan bahasa Melayu bertulisan jawi dan rumi untuk anak-anak Melayu Selatan Thailand yang berumur antara 5 sampai 12 tahun. Biasanya belajar hari Sabtu dan Ahad, sebagian Tadika belajar hari Ahad sampai hari Kamis termasuk Tadika Masjid Raja Cabang Tiga Fathoni.

Akhir-akhir ini, bermula tahun 1977, karena kebanyakan pengajar-pengajar Tadika terdiri dari anak-anak lepasan sekolah agama dan sekolah pondok, maka mata pelajaran dan ilmu yang diajar mengikut apa yang dipelajari di tempat pengajar belajar. Pelajaran dasar yang mereka tetapkan, di antaranya adalah al-Quran, tauhid, fiqih, akhlak, sejarah (sirah) dan bahasa Melayu (jawi dan rumi).

Tadika Masjid Raja Cabang Tiga Fathoni awalnya pada tahun 1971, proses belajar mengajar dilakukan di masjid, surau dan rumah tok guru. Kemudian, pada tahun

1977, Tadika Masjid Raja Cabang Tiga Fathoni mulai didirikan di kampung Cabang Tiga Daerah Meuang Provinsi Pattani Selatan Thailand.

Secara historis keberadaan Tadika Masjid Raja Cabang Tiga Fathoni berkaitan dengan sejarah berdirinya Tadika (Taman Didikan Kanak-kanak) di setiap tempat, khususnya di bagian Selatan Thailand, bisa dikatakan di setiap kampung di Selatan Thailand itu wajib mendirikan Tadika karena Tadika dijadikan sebagai lambang Agama Islam dan tempat mempertahankan identitas masyarakat Melayu Pattani Selatan Thailand.

Tadika Masjid Raja Cabang Tiga Fathoni merupakan sebuah taman didikan kanak-kanak yang berada di bawah naungan Masjid Raja Cabang Tiga Fathoni. Salah satu masjid yang bersejarah Selatan Thailand. Masjid ini dibina oleh para raja Pattani saat Negara Pattani masih merdeka.

b. Dasar dan Tujuan

Adapun dasar dan tujuan Pendidikan Agama Islam di Tadika Masjid Raja Cabang Tiga Fathoni (Pattani Selatan Thailand) sebagai berikut:

- 1) Pendidikan berdasarkan al-qur'an dan as-sunnah
- 2) Pendidikan berdasar paham ahlus-sunnah wal-jamaah
- 3) Pendidikan falsafah Negara, yaitu cinta kepada agama, bangsa dan tanah air.

Tujuan didirikan Tadika Masjid Raja Cabang Tiga Fathoni adalah:

- 1) Mencerdaskan kehidupan umat Islam di Selatan Thailand dan mengembangkan manusia yang beragama Islam selanjutnya.
- 2) Memajukan dan membangkitkan agama Islam serta ilmu pengetahuan dan keterampilan.

2. Visi dan Misi Tadika Masjid Raja Cabang Tiga Fathoni

Visi Tadika Masjid Raja Cabang Tiga Fathoni: Keunggulan dalam proses pembelajaran dengan fokus pada peningkatan kualitas siswa dengan prinsip-prinsip moralitas Islam.

Adapun misi Tadika Masjid Raja Cabang Tiga Fathoni yaitu:

- a. Mengembang pendidikan kesiapsiagaan.
- b. Pengembangan pendidikan Islam yang berkualitas.
- c. Untuk mengembangkan moral yang baik menurut ajaran Islam.

3. Struktur Organisasi

Struktur Organisasi Tadika Masjid Raja Cabang tiga Fathoni (Pattani) Selatan Thailand.

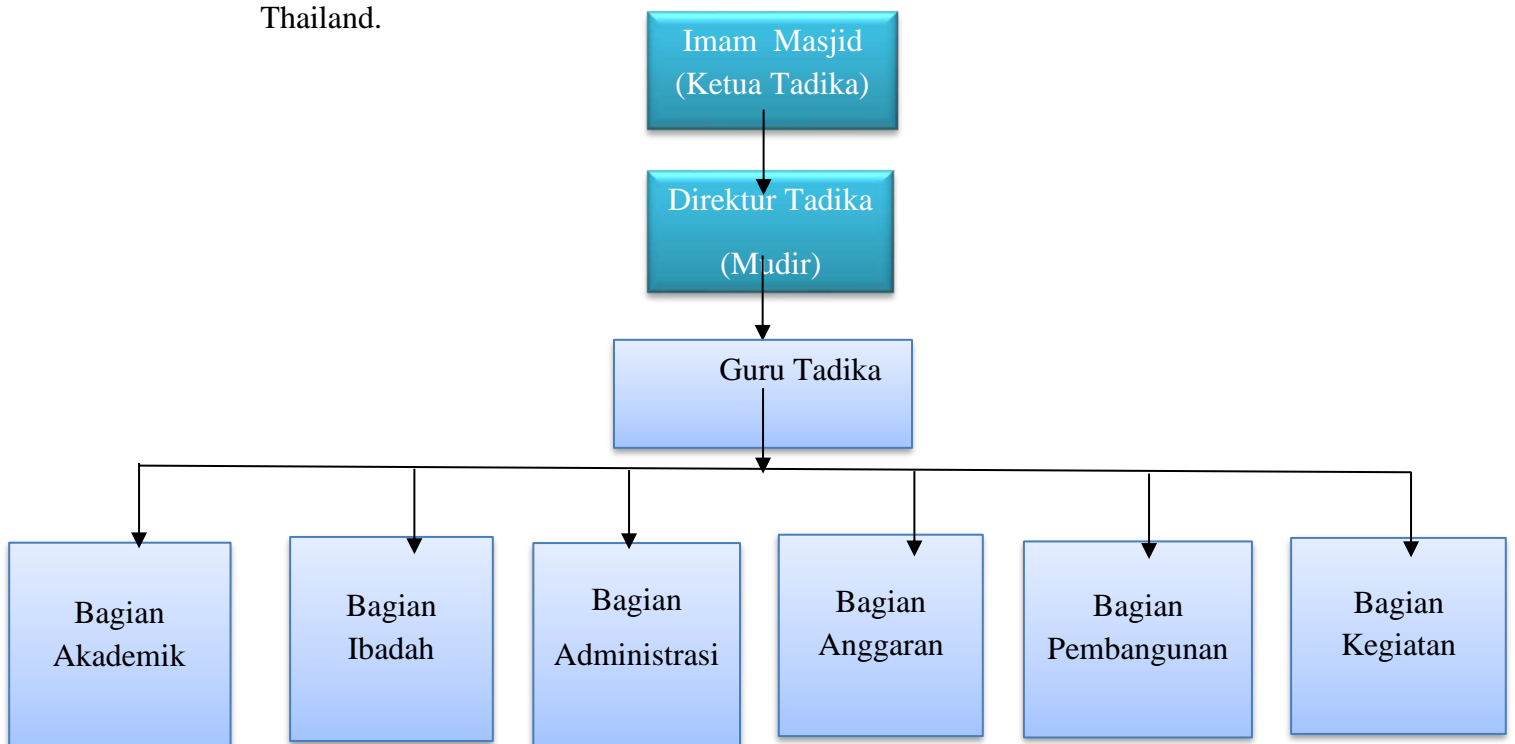

B. Perkembangan Pendidikan Islam di Patani Selatan Thailand

1. Sejarah masuknya Islam di Patani Selatan Thailand

Terdapat sebuah tempat yang bernama Pattani di Selatan Thailand, dimana Pattani merupakan salah satu dari empat provinsi di Thailand yang mempunyai penduduk beragama Islam (80%). Nama Patani berasal dari dua perkataan bahasa Melayu logat setempat yaitu “Pata” (pantai) dan “Ni” (ini). Sebagai salah satu wilayah baru yang terbentuk dari negara Patani awal, demografinya tidak jauh berbeda dengan provinsi lainnya yang penduduknya mayoritas Melayu Islam yang lain, seperti Narathiwat (menara), Yala (jala), Satun (sentul) dan Songkhla (Senggora). Nama Patani berasal dari Patani berasal dari bahasa Arab yang bermakna pandai atau cerdik (fathoni), karena disitu tempat lahirnya banyak ulama dan cendekiawan berbagai golongan dari tanah Melayu (Jawi).⁴⁶

Menurut penyusun buku “Sejarah Asia Tenggara”, Islam berada di daerah yang sekarang menjadi bagian Thailand Selatan sejak awal mula penyebaran Islam dari jazirah Arab. Hal ini bisa dilihat dari fakta sejarah, seperti lukisan kuno yang menggambarkan bangsa Arab di Ayutthaya, sebuah daerah di Thailand. Dan juga keberhasilan bangsa Arab dalam mendirikan Daulah Islamiyah Patani menjadi bukti bahwa Islam sudah ada lebih dahulu sebelum kerajaan Thai.⁴⁷

Islam masuk ke Thailand sebenarnya telah terasa pada masa pemerintahan kerajaan Sukhotai di abad XIII. Perdagangan merupakan faktor-faktor dominan yang mendekatkan Islam dengan kerajaan Ayutthaya. Peran orang-orang muslim sebagai

⁴⁶ Harun Nasution, *Ensiklopedi Islam Indonesia* (Jakarta: Djambatan, 1992), h. 203.

⁴⁷ D.G.E. Hall, *Sejarah Asia Tenggara* (terj) I. P. Soewarsha (Surabaya: Usaha Nasional, t.th), h. 151.

menteri dan saudagar yang dekat dengan raja menjadikan mereka sebagai kelompok yang berpengaruh di istana. Selanjutnya, mereka banyak memberi pengaruh terhadap rakyat bawah yang berhubungan langsung dengannya, dan jaminan politik dari raja-raja yang berkuasa secara langsung memberi ruang yang cukup untuk mengenalkan Islam secara terbuka.

Kaum muslim tidak hanya mampu mengontrol jalur perdagangan yang melintasi semenanjung, namun juga mampu mengamankan perjanjian administrasi di seluruh kerajaan Ayutthaya. Rapuhnya Melayu Patani di Thailand Selatan, hancurnya kekuatan politik dan hilangnya peran elite tradisional mereka menimbulkan efek melemahkan umat. Bahasa Melayu yang menjadi perekat identitas mereka dan media dalam sistem pengajaran dihapuskan, karena mendapat pengawasan dari penguasa Thai.⁴⁸

Setelah mengalami konflik yang berkepanjangan, akhirnya Islam di Thailand menemui titik kemajuan. Pastinya hal ini atas perjuangan panjang masyarakat muslim Thailand. Yang akhirnya pemerintah memperbolehkan warga muslim Thailand untuk menyelenggarakan pendidikan Islam. Kesempatan ini tidak dilewatkan oleh umat Islam untuk mengembangkan pendidikan Islam. Tercatat 200 lembaga pendidikan Islam dan 2000 masjid berdiri di Thailand. Bahkan beberapa dari 200 lembaga pendidikan itu menggunakan sistem pesantren yang sama persis di Indonesia. Itu artinya sistem pendidikan yang dipakai sama seperti di negeri berpenduduk Islam lainnya, seperti Indonesia dan Malaysia.

Sistem pendidikan Islam di Thailand ternyata tidak dilakukan di sekolah-

⁴⁸ D.G.E. Hall, *Sejarah Asia Tenggara* (terj) I. P. Soewarsha, h. 152.

sekolah dan pesantren saja. Proses pendidikan Islam di Thailand sudah mengalami perkembangan dan kemajuan. Hal itu bisa dilihat dari kegiatan-kegiatan yang diadakan oleh beberapa lembaga Islam. Seperti pengajian bapak-bapak dan ibu-ibu, TPA/TKA dan kajian mingguan mahasiswa adalah beberapa kegiatan rutin yang diadakan mingguan. Masyarakat dan Pelajar Muslim Indonesia juga mengadakan silaturahmi bulanan dalam forum pengajian *Ngajikhun*. Acara ini dilaksanakan di berbagai wilayah di Thailand.

Tidak hanya itu saja, program pengembangan pendidikan Islam di Thailand sudah mencapai level yang lebih dari sekadar nasional dan regional. Umat muslim Thailand bekerjasama dengan beberapa lembaga pendidikan negara lain, baik yang nasional maupun internasional untuk mengadakan seminar internasional pendidikan Islam. Mereka mengirimkan kader-kadernya ke berbagai universitas dunia, seperti al-Azhar Mesir, Madinah. Dan juga beberapa universitas tanah air, seperti UII, UIN, dan lainnya. Termasuk juga mengirimkan putra-putra Thailand ke berbagai pesantren di Indonesia, termasuk Gontor.

Pusat dakwah Islam terbesar di Bangkok terletak di Islamic Center Ramkamhaeng. Hampir semua aktivitas keislaman mulai dari pengajian, layanan pernikahan, serta makanan halal dapat ditemukan. Salah satu orang yang berjasa di bidang sertifikasi makanan halal adalah Winai Dahlan (cucu dari KH. Ahmad Dahlan), yang sudah puluhan tahun tinggal dan menjadi warga Thailand, yang menjabat sebagai direktur dari Halal Science Center di Universitas Chulalongkorn, yang giat melakukan promosi mengenai makanan halal ke seluruh dunia.

Masuknya Islam di Patani merupakan titik awal terjadinya pertemuan, persentuhan, dan perpaduan antara nilai-nilai Islam dengan kebudayaan Melayu Patani,

dan merupakan pendorong (*ad-dawāfi'*) terjadinya proses inkulturasi nilai-nilai Islam dalam kebudayaan Melayu Patani. Dalam perspektif sejarah, keberadaan Islam di Patani diawali dengan konversi kekuasaan ke dalam Islam. Sejarah islamisasi Patani telah mencerminkan bahwa pengakuan raja (*sultan*), para pembesar negara dan orang Melayu Patani pada masa itu, dapat memberikan solusi untuk mengatasi masalah politik, ekonomi dan budaya.⁴⁹ Proses islamisasi di Patani sebagaimana juga proses islamisasi di kawasan Nusantara lainnya, tentu saja melalui jalan damai, toleransi, tidak melibatkan kekuatan senjata. Eksistensi Islam mampu mengakomodasi semua perkembangannya harus mengorbankan eksistensinya sebagai agama wahyu yang mengandung nilai-nilai universal.⁵⁰

Sikap yang dikembangkan oleh para dai membuat ajaran Islam mudah diterima di kalangan masyarakat Melayu Patani, sebagaimana yang tercermin dalam gaya kehidupan dari berbagai aspek, baik dari aspek kepercayaan, ritual keagamaan maupun adat istiadat Melayu. Terjadinya proses inkulturasi nilai-nilai Islam dalam kebudayaan Melayu Patani, menjadi suatu pendorong untuk mengidentifikasi unsur-unsur Melayu dengan nilai-nilai Islam sampai sekarang. Nilai-nilai Islam menjadi dasar sistem keagamaan dan kebudayaan masyarakat Melayu Patani, dalam arti bahwa setiap ajaran Islam dijadikan acuan tindakan dan pengarah dalam kehidupan. Hal tersebut secara garis besar dapat dikemukakan sebagai berikut:

a. Agama Islam sebagai Identitas Melayu Patani

Sebagian besar interaksi sosial berlangsung dalam konteks agama dan budaya.

⁴⁹Moeflih Hasbullah, *Islam dalam Era "Nation State" Politik dan Pembaharuan Islam Asia Tenggara* (Bandung: Fokus Media, 2003), h. 81.

⁵⁰Azyumardi Azra, *Jaringan Global dan Lokal: Islam Nusantara* (Bandung: Mizan, 2002), h.18.

Dengan kesadaran keagamaan dan kebudayaan, orang Melayu Patani berusaha untuk menjaga dan memelihara identitas Islam dan Melayu, meskipun lingkungan sosial berubah dan mendapat tekanan dari berbagai pihak, terutama tekanan politik Muang Thai untuk menghilangkan rasa dan kesadaran nasionalisme Melayu.

b. Sistem Keagamaan Masyarakat Melayu Patani Cenderung Konservatif

Dengan arti mereka memandang suatu perubahan sebagai sebuah pilihan terakhir (baik tentang tata cara hidup, maupun tentang keagamaan dan kebudayaan). Proses inkulturasi nilai-nilai Islam dalam kebudayaan Melayu Patani merupakan proses tarik menarik antara nilai-nilai Islam dengan budaya Melayu dan menghasilkan sebuah dinamika kebudayaan masyarakat. Proses inkulturasi nilai-nilai Islam dalam kebudayaan Melayu Patani, dimana aspek kepercayaan dan ritual keagamaan merupakan suatu instrumen yang penting dalam terjadinya proses inkulturasi.⁵¹

2. Latar Belakang Perkembangan Pendidikan Islam di Pattani Selatan Thailand

Sistem pendidikan tradisional Melayu adalah sistem yang muncul di Patani, sejak abad ke-17 dengan institusi seperti madrasah dan masjid. Masjid bukan hanya sebagai tempat beribadah, tetapi juga pusat pengajian dan penyebaran agama Islam. Perkembangan pendidikan Islam di Patani terlaksana melalui sistem pondok. Pondok berasal dari bahasa Arab "*funduq*" artinya "bangunan untuk pengembara". Menurut Awang Had Salleh, "pondok" ialah "sebuah institusi pendidikan kampung yang mengendalikan pengajian agama Islam". Guru yang mengajarnya dikenalkan sebagai

⁵¹ Peter L. Berger, *Langit Suci: Agama Sebagai Realitas Sosial* (Jakarta: LP3ES, 1994), h. 49.

Tuan Guru, dan diakui keahliannya oleh penduduk kampung, untuk mengajar mereka yang ingin melanjutkan pengajian agama Islam.⁵²

Sumbangan mereka sungguh besar terhadap pendidikan Islam, terutama dalam pembangunan pondok, baik di dalam maupun di luar wilayah Patani. Dikatakan demikian, karena tidak semua dari mereka ini tinggal menetap di Patani. Harus diingat bahwa semenjak berabad lamanya, orang Patani gemar merantau dan berlayar jauh karena berbagai tujuan mencari tempat tinggal baru, mengajar agama, menuntut ilmu, berdagang, dan mengundurkan diri dari penindasan penjajah Siam. Ada yang berhijrah ke negeri-negeri di Semenanjung Malaysia, ada yang mengembara ke kepulauan Indonesia, dan ada yang ke tanah Hijaz.⁵³

Pelajar-pelajar yang tinggal di pondok disebut "*Tuk Pake*" (santri). Istilah ini berasal dari bahasa Arab yang berarti orang yang sangat berhajat kepada ilmu pengetahuan dan bimbingan keagamaan.⁵⁴

Sebagaimana diketahui bahwa pendidikan suatu bangsa bertumbuh dan berkembang sejalan dengan sejarah perjalanan bangsa tersebut. Seperti hal itu juga yang dialami oleh umat Islam Patani, sepanjang masa ini harus menghadapi berbagai gejolakan dan permasalahan sehingga mengharuskan umat Islam Patani mencari jalan yang terbaik dan bertindak selayaknya sesuai dengan perkembangan keadaan di masa itu.

Patani di bawah rezim pemerintahan tujuh buah negeri bagian mengalami

⁵² M. Zamberi A. Malek, *Patani dalam Tamadun Melayu* (Kuala Lumpur: Dewan Bahasa dan Pustaka, 1994), h. 92.

⁵³ Wan Mohd. Saghir Abdullah, *Manhalush Shafi Syeikh Daud al-Fatani*, Cet. I, Kuala Lumpur. 1992, h. 4-7.

⁵⁴ M. Zamberi A. Malek, *Patani dalam Tamadun Melayu*, h. 97.

perkembangan yang berbeda antara satu sama lain. Karena tergantung pada kemampuan administrasi pemerintahan raja masing-masing. Tuan Sulong yang memerintah bagian Patani. Ketika itu di Kerisek menjadi tempat tumpuan bagi perkembangan pendidikan (pondok).

Menjelang tahun 1921, pemerintah Siam telah mengeluarkan akta pendidikan rendah, yang mewajibkan anak-anak usia yang belajar di sekolah pemerintah yang menggunakan bahasa Siam sebagai bahasa pengantar. sebagai sebagian dari program siamisasi, menghapus kebudayaan mereka. Selanjutnya pada tahun 1932, terjadi peristiwa bersejarah di negara Siam, yaitu ada pergantian sistem pemerintah negara dari sistem Monarki Absolut kepada sistem Monarki Konstitusi. Di bawah sistem ini umat Islam Patani berharap mereka akan memperoleh konsesi dari kerajaan pusat untuk mengenalkan otonomi berhubungan dengan agama, budaya dan bahasa mereka.⁵⁵

3. Lembaga dan Metode Pendidikan Islam di Pattani Selatan Thailand

Pendidikan Islam di Patani bermula sejak Islam datang dan menetap di Patani yaitu pada abad ke-15, pendidikan dasar bermula di kalangan masyarakat Islam dengan mempelajari al-Quran. Bacaan al-Quran menjadi pengajian utama yang harus dilalui oleh setiap anggota masyarakat. Pendidikan al-Quran telah mengalahkan pendidikan berbentuk pondok, kemudian pondok mulai didirikan di Patani secara bersamaan. Pondok menjadi institusi pendidikan terpenting di Patani. Dalam hal ini Patani menjadi pusat pendidikan agama Islam yang terkenal di selatan Thailand dan semenanjung tanah Melayu pada waktu itu.

Pondok menjadi institusi pendidikan yang sangat berpengaruh dan sebagai

⁵⁵Farid Mat Zain, *Minoriti di Thailand* (Selangor: L, Minda Bandar Baru Bangi, 1998), h. 12.

tempat panduan masyarakat serta dianggap sebagai benteng bagi mempertahankan budaya setempat. Para santri sama-sama menggunakan kain sarung, berbaju Melayu, berkopiah putih, dan menggunakan tulisan Jawi dan buku-buku Jawi.⁵⁶

Setelah tahun 1966 M. pemerintah mewajibkan secara paksa setiap institusi pendidikan agama mendaftarkan diri kepada pihak kerajaan di bawah akta "*Rong Rean Son Sasna Islam*" (sekolah swasta pendidikan Islam), sejak itu pendidikan Islam mengalami perubahan, dari pondok menjadi madrasah yang sistematis dan terkontrol.

Pada akhir 1970 M. sekolah agama yang mempunyai dua sistem menjadi tumpuan masyarakat. Sebagian besar pelajar dimasukkan ke sekolah yang mempunyai dua sistem pelajaran, agama dan umum. Pondok bentuk tradisional kurang mendapat perhatian dan sebagian besarnya dinyatakan tutup. Kemudian pada tahun 1980 M. minat masyarakat bertumpu kepada sekolah agama yang besar dan mempunyai dua sistem pelajaran serta sarana lengkap sebagian besar tenaga pengajarnya adalah lulusan dari luar negeri yang dipanggil ustaz.⁵⁷

Secara garis besar lembaga pendidikan Islam di Patani dapat diklasifikasi ke dalam tiga jenis, yaitu:

a. Lembaga Pendidikan Informal

Pendidikan informal merupakan pendidikan yang lebih umum, berjalan dengan sendirinya, berlangsung terutama dalam lingkungan keluarga, media massa, dan tempat bermain. Di dalam lingkungan informal, seseorang secara sadar atau tidak, disengaja

⁵⁶Ahmad Umar Chapakia, *Politik dan Perjuangan Masyarakat Islam di Selatan Thailand 1902-2002* (Cet I; Malaysia: UKM, 2000), h. 82.

⁵⁷Ahmad Umar Chapakia, *Politik dan Perjuangan Masyarakat Islam di Selatan Thailand 1902-2002*, h. 82.

maupun tidak, direncanakan atau tidak, memperoleh sejumlah pengalaman berharga dari lahir hingga akhir hayatnya. Sesuai dengan kesepakatan Jomtien- Thailand, bahwa pendidikan informal merupakan pendidikan untuk semua dan berlangsung sepanjang hayat.

Pendidikan keluarga merupakan pendidikan yang pasti dialami seseorang sejak ia dilahirkan, dan biasanya dilaksanakan sendiri oleh orang tua dan anggota keluarganya yang lain.⁵⁸ Pada umumnya pendidikan dalam keluarga (rumah tangga) itu bukan berpangkal tolak dari kesadaran dan pengertian yang lahir dari pengetahuan mendidik, melainkan karena secara kodrati suasana dan strukturnya memberikan kemungkinan alami membangun situasi pendidikan. Situasi pendidikan itu terwujud berkat adanya pergaulan dan hubungan pengaruh mempengaruhi secara timbal balik antara orang tua dan anak.⁵⁹

Keluarga adalah unit terkecil dari masyarakat. Baik tidaknya masyarakat ditentukan oleh baik tidaknya keadaan keluarga umumnya pada masyarakat tersebut. Oleh karena itu apabila kita menghendaki suatu masyarakat yang baik, tertib, dan diridhai Allah mulailah dari keluarga. Melihat peran yang dapat dimainkan oleh pendidikan keluarga maka tidak berlebihan bila Sidi Ghazalba mengkategorikannya pada jenis lembaga pendidikan primer, utamanya untuk masa bayi dan masa anak-anak sampai usia sekolah. Dalam lembaga ini sebagai pendidikan adalah orang tua, kerabat, famili dan sebagainya. Orang tua selain sebagai pendidik, juga sebagai penanggung

⁵⁸ Soelaiman Joesief dan Slamet Santoso, *Pendidikan Luar Sekolah* (Surabaya: CV. Usaha Nasional, 1981), h. 48.

⁵⁹ Zakiah Darajat, dkk, *Ilmu Pendidikan Islam* (Jakarta: Tidak Ada Penerbit, 1991), h. 35.

jawab.⁶⁰ Jadi pendidikan oleh orang tua merupakan pendidikan utama dan pertama bagi anak-anak mereka, karena merekalah anak mula-mula menerima pendidikan. Dengan demikian bentuk pertama dari pendidikan terdapat dalam kehidupan keluarga.

b. Lembaga Pendidikan Non formal

Pendidikan yang berasal dari masyarakat maupun lingkungan dan keluarga disebut dengan pendidikan nonformal atau pendidikan luar sekolah. sistem pendidikan non-formal terdiri dari program sertifikat kejuruan, program short course sekolah kejuruan dan interest group program. Pendidikan non formal di Thailand juga didukung oleh pemerintah. Namun beberapa diantaranya terdapat terdapat sekolah-sekolah yang mandiri. Sekolah-sekolah ini memiliki kontribusi dan menyokong ketersediaan infrastruktur pendidikan di Thailand secara umum.⁶¹

Pendidikan bermula di kalangan masyarakat Islam dengan mempelajari al-Qur'an di surau, masjid dan rumah-rumah yakni pendidikan informal yang terdapat di setiap kampung di Patani. Pendidikan al-Qur'an telah menggalakkan pendidikan berbentuk pondok yakni pendidikan nonformal. Sejak itu pondok di Patani mulai didirikan.⁶²

Pendidikan non formal adalah jalur pendidikan yang tujuannya untuk menambah ilmu, wawasan dan juga melengkapi kekurangan pada pendidikan formal terdiri dari:

1) Surau dan Masjid

⁶⁰ Ramayulis, *Ilmu Pendidikan Islam* (Jakarta: Kalam Mulia, 2008), h. 282.

⁶¹ Faculty of Law, *Thailand and the Islam World* (Bangkok: Chulalongkorn University, tt.), h.7.

⁶² Ahmad Umar Chapakia, *Politik dan Perjuangan Masyarakat Islam di Selatan Thailand 1902-2002* (Cet I; Malaysia: UKM, 2000), h. 25.

Keberadaan surau dan masjid di Patani bukan saja berfungsi sebagai tempat ibadah, melainkan berfungsi juga sebagai lembaga pendidikan Islam. Surau dan masjid sejak dari dulu telah memegang peranan penting dalam penyebaran agama Islam di Patani. Melalui lembaga tersebut para ulama dapat menyampaikan ajaran agama Islam kepada masyarakat dalam bentuk pengajian agama secara rutin.

Surau dan masjid di Pattani di siang hari merupakan lembaga agama yang masih aktif sebagai lembaga pendidikan agama walaupun sudah ada lembaga- lembaga pendidikan formal lainnya. Adapun pengajian yang di terapkan di masjid ini di antaranya belajar membaca al-Quran, belajar kitab-kitab Jawi, belajar barazanji, belajar menjadi imam sholat, serta melaksanakan sholat jama'ah.⁶³

2) Pondok Tradisional

Pondok adalah sebuah tempat pengajian yang menjalankan sistem pengajiannya yang tersendiri. Sistem talaqi (menadah kitab) merupakan sistem utama yang diamalkan di pondok. Di sini tuan guru bukan hanya sebagai seorang tenaga pengajar, akan tetapi sebagai qudwah (teladan) bagi pelajar-pelajar, di samping sebagai penasihat dan pembimbing pelajar tersebut sepanjang masa. Sehingga pelajar tersebut mampu membaca kitab sendiri. Serta mampu berdiri sendiri dan keluarsebagai seorang tuan guru untuk mengembangkan sistem pondok dan agama Islam. Pondok merupakan lembaga pendidikan tradisional yang tertua di Patani, para sejarawan memperkirakan lembaga ini sudah ada seiring dengan penyebaran agama Islam di Patani.

Keberadaan pondok di Patani tidak berbeda jauh dari keberadaan pondok pesantren lain di Nusantara, baik dari segi latar belakang, pembentukan pondok tidak

⁶³ Seni, Madakakul. *Sejarah Patani*, (Thailand: Bangkok Majlis Agama Islam Bangkok, 1996), h. 43.

lagi sebagai lembaga pendidikan agama yang seutuhnya, karena sudah dicampur dengan pendidikan umum, setelah pemerintah Thai mentransformasikan lembaga pondok kepada pendidikan sekolah swasta pendidikan Islam atau pondok modern.⁶⁴

Pondok pesantren memberikan pendidikan dan pengajaran agama Islam dengan sistem bandongan (seorang kiai membaca kitab, menerjemahkan dan menjelaskan maksud ibarat yang dibacanya, dan santrinya menyimak bukunya sambil mencatat arti pada buku yang disimaknya itu) dan sorongan (kiai membacakan suatu kitab dan santri menyimak dan menirukannya atau santri membacakan kitabnya di depan kiai, kemudian kiai menyimak dan mengoreksi bacaannya kemudian menambah pelajaran untuk santri tersebut), menggunakan metode hafalan dan tuntunan.

Para santrinya disediakan pondokan, selain itu terdapat pula santri kalong. Tidak jarang sebuah pesantren memenuhi kriteria pendidikan formal yaitu berbentuk madrasah dan bahkan mengelola sekolah umum dalam berbagai tingkatan dan kejuruan menurut kebutuhan masyarakat. Pesantren dapat pula berarti lembaga pendidikan Islam yang memiliki ciri khas, yaitu:

- a) Melaksanakan pendidikan terpadu meliputi kematangan teori dan intuisi serta sikap dan aplikasi pengajaran dalam kehidupan sehari-hari.
- b) Tujuan pendidikannya tidak lagi berorientasi duniawi, tetapi juga ukhrawi.
- c) Terdapat hubungan yang erat antara individu dengan masyarakat, antara kiai dengan santri.
- d) Lembaga ini merupakan agen konservasi, pendalaman, pengembangan, pemurnian nilai abadi dan budaya sehingga proses akulturasi berjalan dengan pola tersendiri.

⁶⁴ Seni, Madakakul. *Sejarah Patani*, h. 43.

3) Taman Didikan Kanak-Kanak (Tadika)

Tadika merupakan kata dari bahasa Melayu berasal dari kata penuh, Taman Didik Kanak-kanak yang berarti pusat atau tempat menjaga, mengajar, melatih dan mendidik anak-anak kecil. merupakan fasilitas pengajaran agama dasar untuk anak-anak merupakan pendidikan agamadasar yang diselenggarakan untuk anak-anak di desa bagi anak-anak untuk belajar agama sebagai pendidikan konsisten dengan budaya.

Gedung yang digunakan adalah masjid sebagai tempat belajar dan mengajar pada waktu sore hari dari hari Senin sampai dengan hari Jumat atau Sabtu atau Minggu sesuai dengan kesepakatan bersama masyarakat. Gurunya adalah pemimpin agama dan sukarelawan di masyarakat. Siswa berasal dari sekolah dasar di sekolah umum dan sekolah swasta. Bahasa yang digunakan dalam proses belajar dan mengajar adalah bahasa Melayu sehingga membuat siswa menjadi senang belajar.

Sesuai dengan peraturan Departemen Agama, No 1 tahun 2008 tentang "Peraturan Urusan Agama tentang Pusat Pelatihan Agama Islam dan etika di masjid", dan diperkuat dengan Surat Edaran Komisi Pendidikan Swastatahun 2012, tentang kriteria, prosedur dan ketentuan untuk alokasi subsidi sebagai kompensasi bagi guru di Pusat Pendidikan Islam (Tadika) dan biaya manajemen untuk masjid, sebagai berikut:

- a) Pusat Pendidikan Islam Masjid (Tadika) dan guru yang berhak menerima subsidi berdasarkan pengumuman ini harus ditempatkan di masjid yang terdaftar di bawah undang-undang tentang pengelolaan organisasi Islam hanya dengan memberikan subsidi masing-masing tidak lebih dari satu masjid.
- b) Kompensasi untuk guru di Pusat Studi Islam Tadika dan biaya pengelolaan masjid.

- c) Pusat Pendidikan Islam Masjid (Tadika) harus mengajar dan mengevaluasi hasil studi atau belajar menurut kurikulum fardu'in Masjid 2005.

c. Lembaga Pendidikan Formal

Pendidikan formal terdiri dari sedikitnya dua belas tahun dari pendidikandasar, dan pendidikan tinggi. Pendidikan dasar (primary school) dan 6 tahun, sekolah menengah (secondary school). Sekolah menengah dibagi menjadi 2, yaitu 3 tahun untuk sekolah menengah pertama dan tiga tahun untuk sekolah menengah atas. Taman kanak-kanak merupakan jenjang pendidikan sebelum pendidikan dasar (part of pre-primary education) yang merupakan bagian dari jenjang pendidikan dasar dengan lama waktu 2-3 tahun. Tergantung dari masing-masing penyelenggara. Struktur pendidikan dasar di Thailand dibagi menjadi empat tingkatan, yaitu

- 1) Tingkatan pertama, adalah kelas awal di sekolah dasar yaitu kelas 1-3, yang disebut Prathom 1-3. Siswa yang termasuk tingkatan ini adalah mereka yang berumur 6-8 tahun.
- 2) Tingkatan kedua, adalah siswa sekolah dasar kelas 4-6 yang disebut Prathom 4-6 siswa yang termasuk tingkatan ini adalah mereka yang berumur 9-11 tahun.
- 3) Tingkatan ketiga, adalah siswa sekolah menengah pertama yang disebut Matthayom 1-3 umumnya mereka berumur 12-14 tahun.
- 4) Tingkatan keempat, adalah siswa yang duduk dibangku sekolah menengah atas yang disebut Matthayom 4-6 umumnya mereka berumur 15-17 tahun. Pada tingkatan yang keempat ini siswa diberi kebebasan untuk memilih jalur kejuruan atau akademis, sehingga setelah memiliki mereka dibedakan menjadi dua kelompok sesuai dengan pilihannya tersebut.

Sebagaimana disebut di atas bahwa para siswa di sekolah-sekolah menengah atas, diberikan kebebasan memilih jalur akademik atau kejuruan. Atas dasar pilihan tersebut maka terdapat tiga jenis sekolah menengah atas akademik, sekolah menengah atas kejuruan, dan juga sekolah menengah atas komprehensif yang menawarkan atau menyelenggarakan kedua jalur tersebut yaitu jalur akademik dan jalur kejuruan. Para siswa yang memilih jalur akademis biasanya berniat untuk masuk ke universitas, sedangkan siswa yang masuk sekolah kejuruan biasanya masuk di dunia kerja.

Untuk dapat menjadi siswa pada siswa sekolah menengah atas, maka calon siswa mengikuti ujian masuk. Untuk dapat naik tingkat, siswa harus mengikuti dan lulus tes nasional yang disebut NET (*National Education Test*). Anak-anak Thailand membutuhkan waktu 6 tahun bersekolah dasar tambahan tiga tahun akhir sekolah menengah. Mereka yang lulus 6 tahun sekolah menengah adalah mereka yang lulus dari O-NET (*Ordinary National Education Test*).

Lembaga pendidikan Islam di antaranya adalah sebagai berikut:

1) Madrasah

Pertama kali madrasah yang di bangun di bumi Patani adalah Madrasah al-Maarif al-Wathaniyah al-Fathani, pada tahun 1933, walaupun aktif hanya tiga tahun namun hal itu tentunya sudah merupakan pedoman bagi pertumbuhan madrasah lain sesudahnya.

Adapun tingkat pendidikan di madrasah bermula pada tingkat Ibtidaiyah, kemudian berkembang menjadi Mutawasitah dan seterusnya tingkat Tsanawiyah. Sistem pengajian agama di madrasah mengutamakan sistem talaqqi dan turath.

Kurikulum madrasah sebagai pendidikan Islam harus memiliki dua komponen pokok yakni komponen pendidikan umum dan Islam. Madrasah merupakan lembaga

pendidikan Islam yang menjadi cermin bagi umat Islam. Fungsi dan tugasnya adalah merealisasikan cita-cita umat Islam yang menginginkan anak mereka dididik menjadi manusia beriman dan berilmu pengetahuan. Untuk meraih kehidupan sejahtera duniawi dan kebahagiaan hidup di akhirat.⁶⁵

2) Pondok Modern (Sekolah Swasta Pendidikan Islam)

Lembaga ini merupakan lembaga pendidikan hasil proses transformasi dari lembaga pondok pesantren tradisional ke pondok pesantren modern. Semua kegiatan diatur oleh pemerintah Thai melalui Pusat Pendidikan Kawasan II, di provinsi Yala.

Sistem pendidikan dilaksanakan dalam bentuk dualisme semi-sekuler, yaitu pendidikan agama tingkat pendidikan Ibtidaiyah, Mutawasitah dan Tsanawiyah, sedangkan pendidikan umum dari tingkat Sekolah Menengah Pertama (SMP) dan Sekolah Menengah Atas (SMA).

Sedangkan metode pengajaran dikelompokkan menjadi tiga macam metode, dimana di antara masing-masing metode mempunyai ciri khas tersendiri, yaitu:

- a) Metode Sorogan, kata sorongan berasal dari bahasa Jawa yang berarti ‘sodoran atau yang disodorkan’. Maksudnya suatu metode belajar secara individual di mana seorang santri berhadapan dengan seorang guru, terjadi interaksi saling mengenal di antara keduanya. Seorang kiai atau guru menghadapi santri satu persatu secara bergantian. Pelaksananya, santri yang banyak itu datang bersama, kemudian mereka antri menunggu giliran masing-masing. Metode sorogan ini menggambarkan bahwa seorang kiai di dalam memberikan pengajarannya senantiasa berorientasi pada tujuan, selalu berusaha agar santri yang bersangkutan

⁶⁵ Muhaimin Abdul Madjid, *Pemikiran Pendidikan Islam (Kajian Filosofis dan Kerangka Operasionalnya)* (Bandung, Trigenda Karya, 1993), h. 307.

dapat membaca dan mengerti serta mendalami isi kitab.

- b) Metode Bandongan, metode ini sering disebut dengan halaqah, dimana dalam pengajian kitab yang dibaca oleh kiai hanya satu, sedangkan para santrinya membawa kitab yang sama, lalu santri mendengarkan dan menyimak bacaan kiai. Orientasi pengajaran secara bondongan ini, lebih banyak pada keikutsertaan santri dalam pengajian. Sementara kiai berusaha menanamkan pengertian dan kesadaran kepada santri bahwa pengajian itu merupakan kewajiban bagi mukhalaf. Kiai dalam hal ini memandang penyelenggaraan pengajian halaqah dari segi ibadah kepada Allah swt.
- c) Metode Weton, istilah weton berasal dari bahasa Jawa yang diartikan berkala atau berwaktu. Pengajian weton bukan pengajian rutin harian, tetapi dilaksanakannya pada saat-saat tertentu, misalnya pada setiap selesai sholat Jum'at dan sebagainya. Peserta pengajian weton tidak harus membawa kitab, karena apa yang dibicarakan kiai tidak bisa dipastikan, cara penyampaian kiai kepada peserta pengajian bermacam-macam, ada yang dengan diberi makna, tetapi ada juga yang hanya diartikan secara bebas.

Selain itu, pondok juga masih bertahan dengan ciri-ciri tradisionalnya adalah sebagai berikut:

- a) Pondok tradisional biasanya terletak di kawasan pedalaman. Pondok itu didirikan di tanah milik tok guru atau sebagainya, dibeli sendiri dan sebagian lagi dimiliki oleh masyarakat dan menyerahkannya kepada tok guru.
- b) Pondok-pondok yang menjadi asrama penginapan para pelajar semasaberada di institusi pengajian itu biasanya didirikan oleh pelajar. Oleh karena itu pelajar mempunyai hak yang sama, baik menjual atau mewakafkannya setelah tamat

belajar. Ketiga, Balai atau masjid merupakan pusat kegiatan, di sinilah tok guru akan melaksanakan kegiatan mengajar kepada para pelajar dan kadang kala menyampaikan pengajaran ilmu kepada masyarakat pada hari tertentu.

- c) Tok Guru atau Babo pondok merupakan pemimpin yang bertanggung jawab atas keseluruhan aktivitas termasuk pentadbiran maupun hubungan pondok dengan masyarakat dan ibu bapak pelajar.
- d) Tok guru pondok tidak memungut sembarangan bayaran dari para pelajar. Biaya hidup keluarganya diperoleh dari sumber kekayaannya sendiri. Walaupun kedudukannya yang dihormati itu mendapat sedekah, infaq dan zakat dari para pelajarnya dan masyarakat sekelilingnya.

Penyelenggaraan pendidikan di pondok, awalnya memang belum menampilkan sistem pentadbiran yang jelas. Pengelolaan pondok hanya sekadar mengisi kebutuhan masyarakat tentang pengetahuan agama. Kemudian dalam perkembangan berikutsejalan dengan bertambahnya pelajar dan perkembangan zaman serta pengalaman kiai, telah memberi angin baru dalam pertumbuhan dan perkembangan pendidikan pondok di Patani.

Sejajar dengan kedudukan pendidikan Patani sebagai pusat tamadun Islam di era akhir abad ke-18 dan awal abad ke-19, pertumbuhan dan perkembangan pondok semakin pesat, sehingga terdapat beberapa buah tokoh yang terkenal, di antaranya: Pondok Kuala Bekah, Pondok Samela, Pondok Bendang Daya, Pondok Dala, Pondok Teragu, Pondok Tokyong dan Pondok Asistan.

C. Peranan Bahasa Melayu terhadap Pengembangan Pendidikan Islam di Pattani Selatan Thailand

Bagian ini dijelaskan mengenai peran bahasa Melayu dalam pengembangan pendidikan Islam di Pattani, Selatan Thailand. Dilakukan dengan menganalisis hasil wawancara dan observasi yang telah dilakukan penulis. Adapun peran yang dimaksud adalah peran dalam bidang penulisan, bidang pengajaran dan bidang sosial budaya pendidikan Islam.

1. Peranan Bahasa Melayu dalam bidang penulisan Pendidikan Islam

Masyarakat muslim Melayu khususnya Pattani dalam hal tulisan memakai huruf Arab Melayu. Sebenarnya pemerintah Thailand telah memerintahkan untuk tidak menggunakan tulisan huruf Arab Melayu tersebut, tetapi masyarakat Pattani tidak mau menggunakan tulisan Thailand karena beranggapan bahwa akan menghilangkan budaya tulisan dari mereka yang asli. Tulisan yang masyarakat Pattani pakai biasa disebut dengan istilah tulisan Jawi, yang merupakan bagian dari bahasa Melayu. Tulisan itu berbentuk Arab tetapi bahasanya memakai bahasa Melayu.

Bahasa Melayu digunakan dalam penulisan buku mata pelajaran di sekolah-sekolah Pattani, Selatan Thailand. Berdasarkan wawancara yang dilakukan di Tadika Masjid Raja Cabang Tiga Fathoni. Sekolah tersebut menggunakan Bahasa Melayu pada mata pelajaran. Hal ini diungkapkan oleh Nuriyah Abdurrahman, kepala sekolah Tadika Masjid Raja Cabang Tiga Fathoni.

Buku-buku yang digunakan dalam proses belajar mengajar di Tadika Masjid Raja Fathoni menggunakan bahasa Melayu di setiap mata pelajarannya. Jumlah mata pelajaran di tadika ini terdiri dari delapan mata pelajaran, yaitu Bahasa Melayu

(tulisan Jawi), Bahasa Melayu (tulisan Rumi), Fiqih, Tauhid, Akhlak, Sejarah, Bahasa Arab dan Hadits.

2. Peranan Bahasa Melayu dalam bidang pengajaran Pendidikan Islam

Bahasa Melayu menjadi bahasa bunda (bahasa pertama) dan warisan peninggalan paling berharga bagi masyarakat Melayu yang tinggal di selatan Thailand. Bahasa Melayu memainkan peranan yang sangat penting di selatan Thailand. Bahasa Melayu sebagai alat komunikasi untuk mengungkapkan sesuatu pemikiran, perasaan, emosi, keperluan dan lain-lain. Bahasa Melayu merupakan alat perhubungan dalam kehidupan harian dan bahasa ini dituturkan meluas oleh semua golongan. Bahasa Melayu dituturkan oleh masyarakat biasa, pegawai kerajaan, pegawai swasta dan peniaga yang berbangsa Melayu dan bukan Melayu.

Proses dalam pengajaran pendidikan Islam, para tuan guru (Tuan guru yang dimaksudkan oleh masyarakat Patani adalah pemilik sekolah pondok atau sekolah swasta agama Islam) dan guru agama menggunakan buku atau kitab bahasa Melayu baku dan menguraikannya dalam bahasa Melayu dialek Patani.

Setelah Patani mengalami kekalahan perang dengan Siam dan Patani jatuh di bawah jajahan Siam. Institusi pondok mengalami kemunduran dalam penyebaran agama dan bahasa Melayu. Pondok masih tetap mengajar agama dan bahasa Melayu tetapi dewasa ini pondok terbagi kepada dua sistem. Pertama, pondok masih mempertahankan sistem lama, mengajar kitab kuning dalam bahasa Arab dan Melayu. Mereka belajar di surau atau masjid dan tinggal dalam pondok kecil-kecil. Sekarang ini sistem pondok ini sudah mulai lenyap di bumi Patani dan hanya tinggal beberapa buah sahaja yang masih aktif. Kedua, adalah pondok dalam bentuk sekolah agama Islam swasta (madrasah). Pondok ini merupakan perubahan daripada sistem pondok

lama kepada sistem persekolahan. Bahasa Melayu merupakan alat penyampaian yang penting dalam sistem pendidikan pondok maupun tadika.

Bahasa Melayu memegang peranan yang sangat penting dalam pengajaran pendidikan Islam. Sejalan dengan penjelasan dari hasil wawancara dengan Nuriyah Abdurrahman.

Bahasa Melayu sangat penting dan sangat besar perannya bagi masyarakat Patani, bahasa Melayu bisa dikatakan sebagai bahasa ibunda atau bahasa yang digunakan sehari-hari, terutamanya di kalangan pelajar-pelajar Sekolah Tadika, karena di sekolah Tadika peran bahasa Melayu itu sebagai bahasa pengantar dalam proses belajar mengajar dan apabila disebut pendidikan Islam di Patani sudah tentu digunakan bahasa Melayu sebagai bahasa pengantar dalam proses pengajaran. Selain itu, bahasa Melayu bukan hanya berperan di bidang pendidikan saja, tetapi juga sangat berperan di bidang agama. Contohnya apabila mengadakan ceramah agama, tuan guru atau kiyai menggunakan bahasa Melayu, karena masyarakat di Patani kebanyakan bisa memahami bahasa melayu dibanding dengan bahasa Thai.

Penggunaan bahasa Melayu lebih dominan digunakan dalam pendidikan Islam. Selain karena merupakan bahasa ibu, juga untuk melestarikan bahasa Melayu yang berada di antara bahasa Thai. Nuriyah Abdurrahman melanjutkan penjelasannya terkait peran bahasa Melayu dalam pengajaran pendidikan Islam.

Sekolah tadika lebih dominan menggunakan bahasa Melayu, karena di Pattani apabila disebutkan pendidikan Islam, pasti bahasa yang digunakan dalam proses belajar mengajar adalah bahasa Melayu khususnya di bidang Pendidikan Islam. Seluruh pesantren ataupun sekolah yang mengajar agama Islam menggunakan bahasa Melayu. 99 % rakyat di Pattani menggunakan bahasa Melayu dalam berkomunikasi di kehidupan sehari-hari.

Penjelasan di atas sejalan dengan respon dari guru kelas yang mengajar di Tadika saat dilakukan wawancara.

Peran bahasa melayu dalam pengajaran pendidikan Islam itu sangat penting karena bahasa Melayu menjadi dasar bagi orang dan kanak-kanak di Tadika ini. Begitu kita perlukan menggunakan bahasa melayu di dalam proses pengajaran dan menggunakan dalam kehidupan seharian. Proses pengajaran sekarang mengambil berat tentang bahasa melayu karena di hari ini banyak bahasa asing seperti bahasa English dan Thai yang masuk mempengaruhi sehingga

membuatkan kanak-kanak kurang fasih dalam berbahasa melayu, oleh karena itu tugas guru sebagai pengajar usahakan menggunakan bahasa melayu dalam proses mengajar dengan baik dan tepat.

3. Peranan Bahasa Melayu dalam bidang sosial budaya Pendidikan Islam

Bahasa Melayu di Patani Selatan Thai memiliki peranan dan kedudukan yang sangat penting. Bahasa Melayu bukan sekadar menjadi alat perhubungan saja tetapi berperanan lebih dari itu. Bahasa Melayu tidak boleh berpisah dari masyarakat Melayu di Patani. Perjalanan sejarah Patani yang panjang dan penuh cabaran, namun bahasa Melayu tetap menjadi sesuatu isu yang penting. Walaupun Patani bukan merupakan sebuah negara Melayu di Nusantara tetapi masyarakat Patani tetap menjaga identitas mereka sebagai bangsa Melayu yang berbahasa Melayu.

Bahasa Melayu telah menjadi budaya bagi masyarakat Pattani yang digunakan dalam kehidupan sehari-hari, baik dalam bidang pengajaran di sekolah maupun dalam kehidupan sosial masyarakat. Banyak budaya-budaya dari masyarakat Pattani yang menggunakan bahasa Melayu. Salah seorang informan dari masyarakat Pattani menjelaskan tentang pentingnya peran bahasa Melayu.

Bahasa Melayu sangat penting digunakan dalam kehidupan sehari-hari untuk orang di negeri ini karena ia sebagai bahasa jati diri atau sebagai bahasa ibunda. Sebenarnya bahasa Melayu Pattani dengan Bahasa Melayu Malaysia sama saja karena sama-sama bahasa Melayu. Yang berbeda hanya karena dialek Melayu daerah. Di Malaysia pun bahasa Melayu daerah ada perbezaan. Bahasa Melayu Kelantan berbeza dengan bahasa Melayu Perlis. Tapi syukur di Malaysia ada bahasa standar sebagai bahasa Malaysia. Dalam hal ini di Patani tidak ada bahasa Melayu standar. Jadi, perbezaan bahasa Melayu Patani dengan bahasa Melayu Malaysia, di Patani hanya ada bahasa Melayu daerah sedangkan di Malaysia ada bahasa Melayu daerah dan ada bahasa Melayu standar sebagai bahasa Malaysia.

Keterangan di atas menjelaskan bahwa bahasa Melayu yang digunakan di Pattani adalah bahasa Daerah. Sedangkan bahasa Melayu di Malaysia adalah bahasa resmi. Hal ini dikarenakan daerah Pattani telah menjadi bagian dari Negara Thailand yang menggunakan bahasa Thai sebagai bahasa resmi. Alasan inilah yang membuat

bahasa Melayu memiliki aturan dalam penggunaannya baik di sekolah maupun lingkungan masyarakat. Sebagaimana penjelasan dari Nuriyah Abdurrahman.

Terdapat aturan penggunaan bahasa melayu di sekolah Tadika ini, oleh karena sekolah Tadika ini 90% menggunakan bahasa Melayu, baik dalam berkomunikasi maupun dalam proses belajar mengajar. Hanya 10% saja yang menggunakan bahasa Thai. Bahasa Thai yang digunakan khususnya ketika guru menjelaskan materi kepada pelajar. Guru-gurunya akan menyelipkan sedikit bahasa Thai agar lebih mudah untuk memahami materi yang disampaikan oleh guru. Proses pembelajaran akademik di luar pendidikan Islam di Pattani atau seluruh negara Thailand 100% menggunakan bahasa Thai dalam proses pembelajaran karena di negara Thailand khususnya di Bangkok bisa dikatakan rakyat di sana hanya 5% saja yang bisa berbahasa melayu. Bahkan di kalangan rakyat Thailand di Bangkok yang dapat berbicara dengan bahasa Melayu asal usul mereka atau nenek mereka asalnya dari Pattani.

Meskipun dalam lingkungan sekolah Tadika menggunakan bahasa Melayu. Kebanyakan anak-anak mulai berkurang dalam bertutur bahasa Melayu karena adanya pengaruh dari bahasa Thai yang ingin menguasai atau menjadikannya sebagai bahasa sehari-hari. Hal ini senada dengan jawaban dari informan guru kelas dari Tadika.

Menurut pandangan saya bahasa melayu sangat penting bagi setiap lapisan masyarakat Patani karena bahasa Melayu dianggap sebagai bahasa ibunda dan bahasa Melayu juga adalah bahasa yang digunakan dalam berkomunikasi dalam kehidupan sehari-hari. Bahasa melayu sangat berperan penting dalam lingkungan sekolah tetapi sekarang kebanyakan anak-anak kurang bertutur atau bercakap dengan bahasa Melayu yang menjadi penyebabnya itu lingkungan keluarga, lingkungan teman-teman dan sebagainya, karena lingkungan tersebut dipengaruhi oleh bahasa Thai.

Menurut guru kelas Tadika terkait tergerusnya penggunaan bahasa Melayu dalam kehidupan sosial yang dipengaruhi oleh bahasa Thai.

Pada zaman dahulu bisa dikatakan 100% pelajar-pelajar di Tadika ini bertutur atau bercakap dengan menggunakan bahasa Melayu, karena lingkungan keluarga atau lingkungan masyarakat Pattani sangat suka bercakap dengan bahasa Melayu, tetapi zaman sekarang sudah terbalik. Saat ini, pelajar-pelajar di sekolah Tadika ini tidak semua bisa berbahasa Melayu oleh karena sangat kuat proses siamisasi di zaman sekarang menyebabkan anak-anak rasa sukar dalam berbahasa Melayu padahal bahasa melayu ini adalah bahasa ibu dan bahasa asas bagi masyarakat Pattani. Untuk solusinya dalam memperoleh kembali untuk kanak yang belum bisa dan belum fasih dalam berbahasa melayu caranya step pertama kanak-kanak

itu harus sering bergaul dengan lingkungan teman yang selalu bercakap bahasa melayu. Step yang kedua guru di kelas atau guru setiap mata pelajaran usahakan dalam proses belajar mengajar itu jangan menggunakan bahasa Thai oleh karena kita dapat melatih kanak-kanak tersebut melalui dia sering dengar bahasa melayu. Step terakhir ajar dia mengenal tentang kepentingan bahasa melayu dan mengenal kaidah-kaidah menggunakan bahasa melayu itu seperti apa, *insya Allah* dengan *step by step* kanak-kanak itu akan cepat pintar dan otomatis akan bisa berbahasa melayu.

Penggunaan bahasa Melayu di lingkungan sekolah sangat dipengaruhi oleh lingkungan keluarga dan pergaulan. Proses siamisasi adalah upaya pemerintah Thailand untuk menjadi bahasa Thai sebagai bahasa resmi juga digunakan oleh masyarakat Pattani. Hal ini juga dijelaskan oleh salah satu tokoh masyarakat terkait besarnya peran siamisasi dalam menggerus penggunaan bahasa Melayu dalam kehidupan sosial.

Sebenarnya pada zaman dahulu pihak pemerintah Thai menganggap bahasa Melayu itu sebagai bahasa bangsa yang terjajah. Bahasa yang tidak dapat diterima oleh pihak pemerintah. Namun demikian, jika kita melihat pada masa sekarang, bahasa Melayu sudah terekspos pada masyarakat umum, maka pihak pemerintah memahami bahwa bahasa melayu sekarang ini sangat penting. Lebih dari 200 juta pengguna bahasa Melayu di seluruh dunia khususnya di Indonesia, Malaysia, Brunei dan juga di Selatan Thailand menggunakan bahasa Melayu oleh. Jika kita melihat penggunaan bahasa Melayu sekarang ini, telah banyak di sekolah-sekolah bahkan di sekolah kerajaan sendiri pun terdapat pengajaran menggunakan bahasa Melayu. Walaupun jam mengajarnya masih sedikit, tetapi pihak pemerintah telah memberi peluang untuk belajar bahasa Melayu. Kita harus memberi penjelasan kepada pihak pemerintah bahwa bahasa Melayu sangat penting bukan hanya digunakan di selatan Thailand saja, bahkan ia adalah bahasa perantara, bahasa perdagangan dan bahasa komunikasi dengan masyarakat di Malaysia, Indonesia, Brunei, Singapura dan beberapa negara yang menggunakan bahasa Melayu.

Seiring dengan terjadinya siamisasi di dalam masyarakat Pattani, anak-anak di lingkungan keluarga dan pergaulan sehari-harinya lebih banyak menggunakan bahasa Thai. Hal ini menjadikan anak-anak terkadang susah memahami bahasa Melayu. Hal ini dijelaskan oleh salah satu peserta didik di Tadika.

Kesulitan yang terdapat dalam menggunakan bahasa melayu bagi saya yaitu saya merasa susah untuk memahami arti-arti kosa kata dan sering salah dalam

bercakap bahasa melayu kerana kebanyakan ahli keluarga saya bercakap dengan menggunakan bahasa Thai, mungkin itu juga salah sebab membuatkan sulit dalam memahami bahasa dengan baik dan satu sebab lagi yang menjadi halangan bagi saya dalam menggunakan bahasa dalam belajar atau dalam kehidupan seharian yaitu saya lahir di provinsi Phuket selatan Thai yang kebanyakan masyarakat menggunakan bahasa Thai dalam komunikasi harian.

BAB V

KESIMPULAN

A. Kesimpulan

Berdasarkan hasil penelitian yang telah dilakukan penyusun maka dapat disimpulkan sebagai berikut:

1. Pendidikan Islam di Pattani bermula sejak Islam datang dan menetap di Patani yaitu pada abad ke-15. Setelah tahun 1966 M pemerintah mewajibkan secara paksa setiap institusi pendidikan agama mendaftarkan diri kepada pihak kerajaan di bawah akta "*Rong Rean Son Sasna Islam*" (sekolah swasta pendidikan Islam). Pada akhir 1970 M sekolah agama yang mempunyai dua sistem menjadi tumpuan masyarakat. Pada tahun 1980 M minat masyarakat bertumpu kepada sekolah agama yang besar dan mempunyai dua sistem pelajaran serta sarana lengkap sebagian besar tenaga pengajarnya adalah lulusan dari luar negeri yang dipanggil ustaz. Pendidikan Islam di Pattani saat ini terdiri dari tiga jenis, yaitu pendidikan informal, pendidikan non formal dan pendidikan formal.
2. Peran bahasa Melayu dalam pendidikan Islam di Pattani sangatlah penting. Bahasa Melayu adalah bahasa ibu bagi masyarakat Pattani. Bahasa Melayu digunakan dalam penulisan buku mata pelajaran pada sekolah Islam. Proses belajar mengajar yang dilakukan juga menggunakan bahasa Melayu. Selain untuk menyampaikan materi pelajaran kepada anak-anak, juga untuk melestarikan bahasa Melayu itu sendiri. Meskipun pernah terjadi pelarangan penggunaan bahasa Melayu di sekolah-sekolah, tetapi masyarakat Pattani mendesak pemerintah Thailand untuk tetap diizinkan. Selain bahasa Melayu

merupakan alat komunikasi di antara masyarakat, juga merupakan salah satu budaya dari masyarakat Pattani.

B. Implikasi

Berdasarkan hasil penelitian, maka implikasi penelitian ini adalah bahasa Melayu pada masyarakat Pattani harus dilestarikan penggunaannya baik dalam bidang penulisan, pengajaran serta kehidupan sosial pendidikan Islam. Karena bahasa Melayu adalah bahasa ibu yang menjadi ciri khas dari masyarakat Pattani.

DAFTAR PUSTAKA

- Abdullah, Wan Mohd. Shagir, Manhalush Shafi Syeikh Daud al-Fatani, Cet I; Kuala Lumpur: t.t, 1992.
- Ahmad, Beni Saebani. *Metode Penelitian*. Bandung: Pustaka Setia, 2008.
- Aminah, Sitti. *Bahasa Indonesia Untuk Perguruan Tinggi*. Cet.I, Bandar Aceh: April 2020.
- Arifin, Imron. *Penelitian Kualitatif Dalam Ilmu-ilmu Sosial dan Keagamaan*. Cet. III; Malang: Kalimasada Press, 1996.
- Azra, Azyumardi. *Jaringan Global dan Lokal: Islam Nusantara*. Bandung: Mizan, 2002.
- Bawani, Imam. *Tradisionalisme dalam Pendidikan Islam*. Surabaya: Usana Offset Printing, 1993.
- Berger, Peter L. *Langit Suci: Agama Sebagai Realitas Sosial*. Jakarta: LP3ES, 1994.
- Burhanuddin, Jajat. *Islam dalam Arus Sejarah Indonesia*. Jakarta: Kencana, 2017.
- Chaptakia, Ahmad Umar. *Politik dan Perjuangan Masyarakat Islam di Selatan Thailand 1902-2002*. Cet I; Malaysia: UKM, 2000.
- Emzir. *Metodologi Penelitian Pendidikan, Kuantitatif dan kualitatif*. Jakarta: Rajawali Pers, 2014.
- Hall, D.G.E, *Sejarah Asia Tenggara*. Terj. P. Soewarsha. Surabaya: Gema Insani, t.th.
- Hasbullah, Moeflih. *Islam dalam Era "Nation State" Politik dan Pembaharua Islam Asia Tenggara*. Bandung: Pustaka Setia, 2013.
- Hamid, Hamdani. *Pengembangan Sistem Pendidikan di Indonesia*. Bandung: Pustaka Setia, 2013.
- Jehwae, Phaosan. *Sejarah Pendidikan Bahasa Melayu Di Patani Selatan Thai*. Patani: Jani, 2019.
- Joesief, Soelaiman dan Slamet Santoso, *Pendidikan Luar Sekolah*. Surabaya: CV. Usaha Nasional, 1981.

- Joko, P. Subagyo. *Metode Penelitian (Dalam Teori dan Praktek)*. Jakarta: PT. Rineka Cipta, 1991.
- Madakakul, Seni. *Sejarah Patani*, Thailand: Bangkok Majelis Agama Islam Bangkok, 1996.
- Madjid, Muhaimin Abdul. *Pemikiran Pendidikan Islam (Kajian Filosofis dan kerangka Operasionalnya)*. Bandung: Trigenda Karya, 1993.
- Mardalis. *Metode Penelitian (Suatu Pendekatan Proposal)*. Cet. XII; Jakarta: PT. Bumi Aksara, 2010.
- Mat Zain, Farid, *Minoriti di Thailand*. Selangor: L, Minda Bandar Baru Bangi, 1998.
- Milal, Zainul Bizawie. *Materpiece Islam Arus Sejarah Indonesia*. Jakarta: Kencana, 2016.
- Mubaraq, Husni. *Peran Lembaga Amil Zakat Dalam Efektivitas Pengelolaan Dana Zakat Produktif*. Studi LAZIS DPP-Wahdah Islamiyah Kota Makassar) Skripsi“, *Angewandte Chemie International Edition*, 6(11), 951–952. Universitas Islam Negeri Alauddin Makassar, 2019.
- Munirah. *Lingkungan dalam Perspektif Pendidikan Islam*. Makassar: Alauddin Press, 2011.
- Nasution, Harun. *Ensiklopedi Islam Indonesia*. Jakarta: Djambatan, 1992).
- Nata, Abuddin. *Tokoh-tokoh Pembaruan Pendidikan Islam di Indonesia*. Jakarta: PT RajaGrafindo Persada, 2005.
- Rama, Bahaking. *Nilai-Nilai Pendidikan Islam Dalam Syair Kelong (Nyanyian) Religius Bahasa Makassar*. Cet. I; Makassar: Alauddin Press University, 2013.
- Sahal, Akhmad dan Munawir Aziz. *Islam Nusantara: Dari Ushul Fiqih Hingga Paham Kebangsaan*. Bandung: Mizan, 2015.
- Sanusi, Uci dan Rudi Ahmad Suryadi, *Ilmu Pendidikan Islam*. Cet. I, Yogyakarta: CV Budi Utama.
- Soleha dan Rada. *Ilmu Pendidikan Islam*. Cet.I; Bandung: Shiddiq Press, 2011.

- Sugiyono. *Metode Penelitian Pendidikan (Kualitatif, Kuantitatif, dan R&D)*. Bandung: CV. Afabeta, 2014.
- Sujarweni, Wiratna. *Metodologi penelitian*. Yogyakarta: Pustaka Baru Press, 2014.
- Supriyadi, Dedi. *Sejarah Peradaban Islam*. Bandung: Pustaka Setia, 2008.
- Tafsir, Ahmad. *Ilmu Pendidikan Islam*. Cet.IV, Bandung: 2016.
- Tajibu, Kamaluddin. *Metode Penelitian Komunikasi*. Cet. I; Makassar: Alauddin University Press, 2013.
- Yunus, Muhammad. *Kamus Arab (Indonesia-Arab, Arab-Indonesia)*. Surabaya: Wacana Intelektual, 2016.
- Zamperi, M. A. Malek. *Patani dalam Tamadun Melayu*. Kuala Lumpur: Dewan Bahasa dan Pustaka, 1994.

L

A

M

P

I

R

A

N

Lampiran 1

Nama : Fatihah Saning

NIM : 20100117092

Jurusan : Pendidikan Agama Islam

**Judul : Pengembangan Pendidikan Islam Melalui Penggunaan
Bahasa Melayu di Pattani Selatan Thailand**

Daftar Pertanyaan Wawancara kepada Kepala Sekolah, Guru dan Peserta Didik di TADIKA Masjid Raja Fathoni serta masyarakat

A. Pertanyaan kepada Kepala Sekolah

1. Menurut Ibu, seberapa besar peran Bahasa Melayu dalam pendidikan Islam?
2. Apakah Bahasa yang digunakan di Sekolah Tadika ini lebih dominan Bahasa Melayu? Jika iya, mengapa?
3. Apakah terdapat aturan tentang penggunaan Bahasa Melayu di Sekolah Tadika?
4. Apakah buku pelajaran dalam proses pembelajaran menggunakan Bahasa Melayu?

B. Pertanyaan kepada Guru

1. Menurut Bapak/Ibu, seberapa besar peran bahasa Melayu dalam pengajaran pendidikan Islam?
2. Menurut Bapak/Ibu, apakah bahasa Melayu seharusnya lebih balik jika digunakan dalam proses belajar mengajar?
3. Menurut Bapak/Ibu, seberapa besar peran bahasa Melayu dalam kehidupan sosial budaya, terutama dalam lingkungan sekolah?
4. Apakah kanak-kanak atau pelajar-pelajar di sekolah tadika ini semua bisa berbahasa melayu dan jika terdapat pelajar yang tidak bisa berbahasa melayu bagaimana solusinya?

C. Pertanyaan kepada Peserta Didik

1. Bagaimana perasaan adik-adik saat menggunakan bahasa Melayu dalam proses pembelajaran?
2. Apakah terdapat kesulitan dalam menggunakan bahasa Melayu?

D. Pertanyaan kepada Masyarakat

1. Menurut Bapak/Ibu, seberapa penting bahasa Melayu digunakan dalam kehidupan sehari-hari, dan apakah terdapat perbedaan antara bahasa melayu di Malaysia dan Pattani?
2. Bagaimana pendapat Bapak/Ibu atas penolakan penggunaan bahasa Melayu oleh pihak pemerintah yang pernah terjadi?
3. Menurut Bapak/Ibu, saat ini apakah seluruh rakyat Patani fasih berbahasa Melayu atau menggunakan bahasa lain?

Lampiran 2

Nama : Fatihah Saning
Nim : 20100117092
Konsentrasi : Pendidikan Agama Islam
Judul Skripsi : Pengembangan Pendidikan Islam melalui Penggunaan Bahasa Melayu di Pattani Thailand Selatan.

LEMBAR PERSETUJUAN MENJADI RESPONDEN

Yang bertanda tangan dibawah ini

Nama :

Jenis Kelamin :

Alamat :

Menyatakan dengan sesungguhnya saya secara sukarela bersedia untuk menjadi responden dalam penelitian ini dengan judul “Pengembangan Pendidikan Islam melalui penggunaan Bahasa Melayu di Pattani Thailand Selatan” saya akan berpartisipasi dalam penelitian ini selesai dan saya akan memberikan jawaban sesuai dengan apa yang saya lihat dan yang apa yang saya alami, dan bila sewaktu-waktu dirugikan dalam bentuk apapun berhak membatalkan persetujuan.

Demikian pernyataan ini saya buat dengan sebenar-benarnya dan penuh kesadaran tanpa paksaan siapapun.

Pattani, Agustus 2023

Peneliti

Responden

Fatihah Saning

Lampiran 3

Dokumentasi Wawancara

1. Wawancara kepada Kepala Sekolah



2. Wawancara kepada Guru



3. Wawancara kepada Peserta Didik



4. Wawancara kepada Masyarakat



RIWAYAT HIDUP



Fatihah Saning lahir di Desa Nawang, Kecamatan Cabang tiga, Kabupaten Meuang Pattani Selatan Thailand pada tanggal 27 Mei 1995. Ia merupakan anak keempat dari lima bersaudara dari pasangan **Abdulqadir** dan **Faridah**, suku Melayu yang tinggal dan menetap di Desa Nawang, Kecamatan Cabang tiga, Kabupaten Meuang Pattani Selatan Thailand.

Riwayat pendidikan yang ia lalui yaitu SD Tessaban 1 Ban Cabang Tiga School daerah Meuang Provinsi Pattani Thailand, kemudian melanjutkan pendidikan di SMP dan SMA Triamsuksa Wittaya Scool daerah. Meuang Provinsi Pattani Thailand. Setelah lulus SMA kemudian melanjutkan pendidikan ke perguruan tinggi tepatnya di Universitas Islam Negeri Alauddin Makassar, pada Jurusan Pendidikan Agama Islam Fakultas Tarbiyah dan Keguruan melalui jalur beasiswa. Cita-cita menjadis seorang guru yang profesional dalam mencerdaskan bangsa dan negara. Motto hidup “Jangan pernah berhenti untuk berdo’a dan berusaha karena di dunia ini tidak ada yang tidak mungkin, di balik kesulitan selalu ada kemudahan, manusia hanya menjalani tetapi Allah menentukan yang terbaik.