

**PENGARUH PROSES REKRUTMEN DAN SELEKSI TERHADAP KINERJA  
PEGAWAI DI BALAI DIKLAT KEAGAMAAN KOTA MAKASSAR**



UNIVERSITAS ISLAM NEGERI  
**ALAUDDIN**  
M A K A S S A R

**Skripsi**

Diajukan untuk Memenuhi Salah Satu Syarat Memperoleh Gelar Sarjana  
Pendidikan Prodi Manajemen Pendidikan Islam  
pada Fakultas Tarbiyah dan Keguruan

UIN Alauddin Makassar

Oleh:

**NUR HIKMAH MAUDINAH**

**NIM: 20300120039**

**FAKULTAS TARBIYAH DAN KEGURUAN**

**UIN ALAUDDIN MAKASSAR**

**2024**

## PERNYATAAN KEASLIAN SKRIPSI

Mahasiswa yang bertanda tangan di bawah ini:

Nama : Nur Hikmah Maudinah  
NIM : 20300120039  
Tempat/Tanggal Lahir : Jenepono, 25 Mei 2002  
Jurusan/Prodi : Manajemen Pendidikan Islam  
Fakultas : Tarbiyah dan Keguruan  
Alamat : BTN Nuki Blok A12/24E, Pallangga  
Judul : Pengaruh Proses Rekrutmen dan Seleksi  
Terhadap Kinerja Pegawai di Balai Diklat  
Keagamaan Kota Makassar

Menyatakan dengan sesungguhnya dan penuh kesadaran bahwa skripsi ini benar adalah hasil karya penulis sendiri. Jika dikemudian hari terbukti bahwa skripsi ini adalah tiruan, duplikat, plagiat atau dibuat dan disusun oleh orang lain secara keseluruhan atau sebagian, maka skripsi dan gelar yang diperoleh batal demi hukum.

Samata-Gowa, Juli 2024

Penulis



Nur Hikmah Maudinah  
20300120039

## PENGESAHAN SKRIPSI

Skripsi berjudul, "Pengaruh Proses Rekrutmen dan Seleksi Terhadap Kinerja Pegawai di Balai Diklat Keagamaan Kota Makassar", yang disusun oleh Saudari Nur Hikmah Maudinah, NIM: 20300120039, Mahasiswa Program Studi Manajemen Pendidikan Islam Fakultas Tarbiyah dan Keguruan UIN Alauddin Makassar, telah diuji dan dipertahankan dalam sidang Ujian Skripsi/Munaqasyah yang diselenggarakan pada hari Jumat, tanggal 12 Juli 2024 M, bertepatan dengan 6 Muharram 1446 H, dinyatakan telah dapat diterima sebagai salah satu syarat untuk memperoleh gelar Sarjana Pendidikan pada Jurusan/Prodi Manajemen Pendidikan Islam dengan beberapa perbaikan.

Samata-Gowa, 26 Juli 2024 M  
20 Muharram 1446 H

### DEWAN PENGUJI: Nomor SK 2763 Tahun 2024

Ketua	: Dr. Ahmad Afif, S.Ag., M.Si.	
Sekretaris	: Lisa Nursita, S.E., M.Si.	
Munaqisy I	: Dr. Mardhiah, M.Pd.	
Munaqisy II	: Dr. Andi Ika Prasasti Abrar, S.Si., M.Pd.	
Pembimbing I	: St. Ibrah Mustafa Kamal, S.E., M.Sc.	
Pembimbing II	: Dr. Ridwan Idris, S.Ag., M.Pd.	

Disahkan oleh:  
Dekan Fakultas Tarbiyah dan Keguruan  
UIN Alauddin Makassar,



Andi Achruh, M.Pd.I.

NIP 196609081994031002

## KATA PENGANTAR



Alhamdulillahirobbil alamin, segala rasa puji dan syukur penulis panjatkan kehadirat Allah SWT, yang telah memberikan kesempatan, suka maupun duka sehingga penulis dapat menyelesaikan karya tulis ilmiah ini dengan tepat waktu. Sholawat serta salam penulis haturkan kepada Nabi Muhammad SAW. Suka dan duka telah banyak penulis lalui dalam proses perjalanan yang panjang ini dengan penuh tekad yang kuat, upaya yang luar biasa, dan juga kesabaran yang tidak ada habisnya untuk menyelesaikan karya ini. Izinkan penulis untuk menyampaikan ucapan rasa syukur dan terima kasih serta penghargaan setinggi-tingginya kepada semua pihak yang telah memberikan dorongan yang kuat.

Pertama dan yang paling utama kedua orang tua penulis superhero, panutan serta cinta pertama penulis Bapak **Jahidin Ismail**, pintu surga dan inspirasi penulis Ummi **St. Aminah** yang tidak henti-hentinya memberikan kasih sayang dengan penuh cinta dan selalu memberikan motivasi. Terima kasih selalu berjuang untuk kehidupan penulis sehingga penulis dapat berada pada titik ini. Sehat selalu dan hiduplah lebih lama lagi, semoga selalu hadir disetiap perjalanan dan pencapaian hidup penulis *I love you more than u know*. Tidak lupa penulis senantiasa mengucapkan terima kasih kepada:

1. **Prof. Dr. H. Hamdan Juhannis, Ph.D** Rektor UIN Alauddin Makassar, **Prof. Dr. H. Kamaluddin Abunawas, M.Ag.** Wakil Rektor I Bidang Akademik Pengembangan Lembaga, **Dr. H. Andi Aderus, Lc., M.A.,** Wakil Rektor II Bidang Administrasi Umum dan Perencanaan Keuangan, **Prof. Dr. Muhammad Halifah Mustami, M.Pd.,** Wakil Rektor III Bidang Kemahasiswaan dan Prof. Dr. Muhammad Amri, Lc.,

M.Ag., Wakil Rektor IV Bidang Kerja sama yang telah membina dan memimpin UIN Alauddin Makassar menjadi tempat bagi penulis memperoleh ilmu baik dari segi akademik maupun non akademik.

2. **Dr. H. Andi Achruh, M.Pd.**, Dekan Fakultas Tarbiyah dan Keguruan, **Dr. H. Muh. Rapi, M.Pd.**, Wakil Dekan I Bidang Akademik, **Dr. M. Rusdi, M.Ag.**, Wakil Dekan II Bidang Administrasi Umum dan Perencanaan Keuangan dan **Dr. Ridwan Idris, S.Ag., M.Pd.**, Wakil Dekan III Bidang Kemahasiswaan yang telah membina penulis dan memimpin Fakultas Tarbiyah dan Keguruan dengan sangat baik.
3. **Dr. Ahmad Afiif, M.Si.**, dan **Lisa Nursita, S.E., M.Si.**, selaku Ketua dan Sekretaris jurusan Manajemen Pendidikan Islam UIN Alauddin Makassar yang telah memberikan banyak motivasi dan pengalaman yang berharga bagi penulis selama masa perkuliahan.
4. **St. Ibrah Mustafa Kamal, S.E., M.Sc.**, selaku pembimbing I sekaligus sebagai kakak, motivator, dan sahabat bagi penulis yang tak henti-hentinya memberikan banyak pengalaman, dukungan serta menjadi pendengar yang baik selama proses penyusunan skripsi ini. **Dr. Ridwan Idris, S.Ag., M.Pd** selaku pembimbing II dan juga Bapak kedua selama di kampus yang juga tak henti-hentinya memberikan pengalaman dan motivasi penulis mulai dari awal masuk kampus sebagai mahasiswa baru hingga penulis menjadi alumni.
5. **Dr. Mardhiah, M.Pd.**, selaku Dosen Penguji I dan **Dr. Andi Ika Prasasti Abrar, S.Si., M.Pd.**, selaku Dosen Penguji II yang turut memberikan masukan, arahan, motivasi dan dukungan moral dalam proses penyusunan skripsi ini.

6. Seseorang yang tak kalah penting kehadirannya dalam hidup penulis, kakak kandung penulis **Sri Andri Yani** dan **Siti Hardyanti** saudara terbaik penulis yang juga berkontribusi mendidik penulis dari kecil sampai berada ditahap ini. Terima kasih karena selalu kebersamai menjadi penyemangat, pendengar, pengingat di saat lupa dan motivator yang baik. Terima kasih untuk semua nasihat yang kadang menjadi perdebatan karena pikiran yang tidak sejalan.
7. Teristimewa keponakan penulis yang tersayang **Arumi** dan **Arsyi** terima kasih telah hadir dalam hidup penulis, menjadi obat serta energi bagi penulis ketika lelah dengan kehidupan.
8. Rekan-rekan mahasiswa Manajemen Pendidikan Islam Angkatan 2020 terima kasih atas dukungan, motivasi, semangat dan rasa kekeluargaan yang hangat selama proses perkuliahan selama 6 semester lantai 4 di gedung Fakultas Tarbiyah dan Keguruan UIN Alauddin Makassar.
9. Semua pihak yang tidak dapat penulis sebut satu persatu yang telah banyak membantu dan memberikan pemikiran demi kelancaran dan keberhasilan penyusunan skripsi ini.
10. Untuk diri sendiri terima kasih sudah mau bertahan sampai detik ini, terima kasih atas usaha dan upayanya, mampu mengendalikan diri dari berbagai tekanan diluar keadaan dan tak pernah memutuskan untuk menyerah sesulit apapun prosesnya dan juga sudah mau menyadarkan diri sendiri ternyata dunia tidak seburuk itu. *And last but not least, I wanna thank me, I wanna thank me for believing in me, I wanna thank me for doing all this hard work, I wanna thank me for having no days off, I wanna thank me for never quit of for just being at all times.*

Penyusunan skripsi ini, penulis menyadari bahwa skripsi ini masih jauh dari kata sempurna. Oleh Karena itu, penulis berharap akan saran dan kritik demi kesempurnaan skripsi ini. Sekali lagi, peneliti mengucapkan terima kasih banyak untuk semua pihak yang telah membantu. Semoga skripsi ini bermanfaat untuk semua yang membaca.

Samata-Gowa, Juli 2024

Penulis,



Nur Hikmah Maudinah  
NIM 20300120039



UNIVERSITAS ISLAM NEGERI  
**ALAUDDIN**  
M A K A S S A R

## DAFTAR ISI

PERNYATAAN KEASLIAN SKRIPSI.....	i
PENGESAHAN SKRIPSI.....	ii
KATA PENGANTAR.....	iii
DAFTAR ISI .....	vii
DAFTAR TABEL .....	ix
<b>BAB I PENDAHULUAN.....</b>	<b>1</b>
A. Latar Belakang Masalah .....	1
B. Rumusan Masalah.....	7
C. Hipotesis .....	8
D. Definisi Operasional Variabel .....	9
E. Kajian Pustaka .....	11
F. Tujuan dan Manfaat Penelitian.....	15
<b>BAB II TINJAUAN TEORETIS.....</b>	<b>17</b>
A. Dasar Hukum Rekrutmen .....	17
B. Proses Rekrutmen .....	19
C. Seleksi.....	29
D. Kinerja Pegawai.....	34
E. Hubungan Proses Rekrutmen dengan Kinerja Pegawai.....	39
F. Hubungan Seleksi dengan Kinerja Pegawai .....	40
G. Hubungan Seleksi dengan Kinerja Pegawai .....	41
H. Kerangka Berpikir .....	42
<b>BAB III METODOLOGI PENELITIAN.....</b>	<b>44</b>
A. Jenis dan Lokasi Penelitian .....	44
B. Populasi dan Sampel .....	50
C. Metode Pengumpulan Data.....	51
D. Instrumen Penelitian.....	51
E. Uji Instrumen Penelitian .....	56
F. Teknik Analisis Data .....	60
<b>BAB IV HASIL DAN PEMBAHASAN.....</b>	<b>67</b>



A. Hasil Penelitian.....	67
B. Pembahasan.....	88
BAB V PENUTUP.....	102
A. Kesimpulan.....	102
B. Implikasi Penelitian.....	103
DAFTAR PUSTAKA.....	105
LAMPIRAN-LAMPIRAN.....	111
DOKUMENTASI.....	142
RIWAYAT HIDUP.....	146

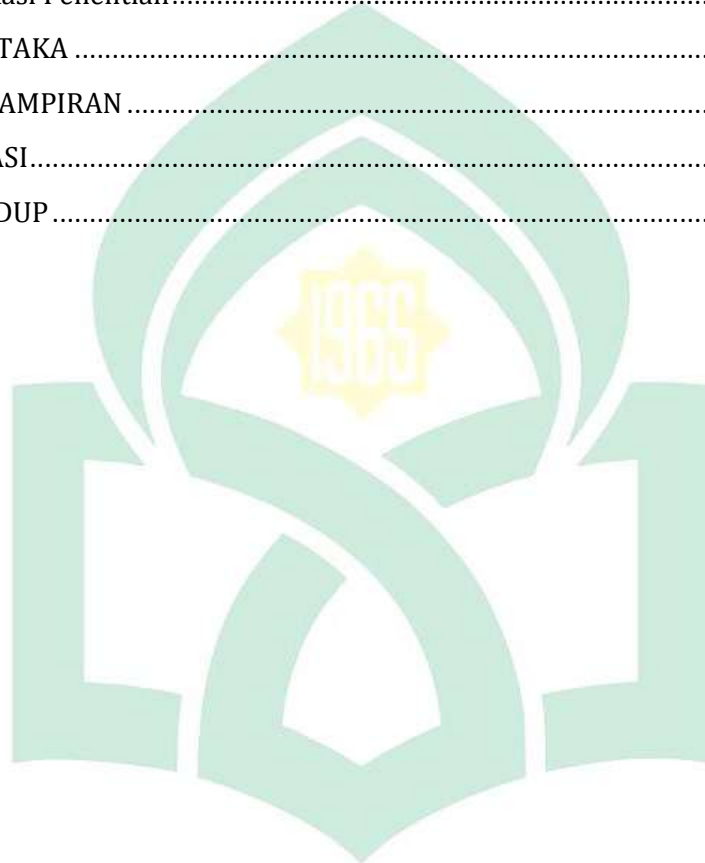

UNIVERSITAS ISLAM NEGERI  
**ALAUDDIN**  
M A K A S S A R

## DAFTAR TABEL

Tabel 3.1. Daftar Nama Kepala Balai Diklat dan Keagamaan.....	46
Tabel 3.2. Kondisi Pegawai Balai Diklat dan Keagamaan.....	46
Tabel 3.3. Karakteristik Responden Berdasarkan Jenis Kelamin.....	48
Tabel 3.4. Karakteristik Responden Berdasarkan Usia.....	488
Tabel 3.5. Karakteristik Responden Berdasarkan Jenjang Pendidikan .....	48
Tabel 3.6. Karakteristik Responden Berdasarkan Lama Bekerja .....	49
Tabel 3.7. Indikator Variabel Proses Rekrutmen ( $X_1$ ) .....	52
Tabel 3.8. Indikator Variabel Seleksi ( $X_2$ ).....	53
Tabel 3.9. Indikator Variabel Kinerja Pegawai (Y).....	54
Tabel 3.10. Skor Alternatif Jawaban .....	55
Tabel 3.11. Uji Validasi Instrumen Penelitian Variabel Proses Rekrutmen ( $X_1$ ) .....	56
Tabel 3.12. Uji Validasi Instrumen Penelitian Variabel Seleksi ( $X_2$ ).....	57
Tabel 3.13. Uji Validasi Instrumen Penelitian Variabel Kinerja Pegawai (Y).....	58
Tabel 3.14. Hasil Uji Reliabilitas Variabel Proses Rekrutmen ( $X_1$ ).....	59
Tabel 3.15. Hasil Uji Reliabilitas Variabel Seleksi ( $X_2$ ) .....	59
Tabel 3.16. Hasil Uji Reliabilitas Variabel Kinerja Pegawai (Y) .....	60
Tabel 3.17. Kategorisasi Skor Responden .....	62
Tabel 4.1. Deskripsi Statistik Variabel Proses Rekrutmen .....	67
Tabel 4.2. Tabulasi Data Menghitung Nilai Mean .....	69
Tabel 4.3. Distribusi Frekuensi Proses Rekrutmen .....	69
Tabel 4.4. Data Standar Deviasi Variabel Proses Rekrutmen.....	69
Tabel 4.5. Tabel Interpretasi Skor Responden Variabel Proses Rekrutmen .....	70
Tabel 4.6. Hasil Deskriptif Jawaban Responden Variabel $X_1$ .....	70
Tabel 4.7. Hasil Deskriptif Indikator Variabel Proses Rekrutmen ( $X_1$ ) .....	70
Tabel 4.8. Deskripsi Statistik Variabel Seleksi ( $X_2$ ).....	72
Tabel 4.9. Tabulasi Data untuk Nilai Mean .....	74
Tabel 4.10. Distribusi Frekuensi Variabel Seleksi.....	74
Tabel 4.11. Data Standar Deviasi Variabel Seleksi.....	74
Tabel 4.12. Tabel Interpretasi Skor Responden Variabel Seleksi.....	75
Tabel 4.13. Hasil Deskriptif Jawaban Responden Variabel $X_2$ .....	70
Tabel 4.14. Hasil Deskriptif Indikator Variabel Seleksi ( $X_2$ ) .....	70
Tabel 4.15. Deskripsi Statistik Variabel Kinerja Pegawai (Y).....	77
Tabel 4.16. Tabulasi Data untuk Nilai Mean.....	78
Tabel 4.17. Distribusi Frekuensi Variabel Kinerja Pegawai.....	79
Tabel 4.18. Data Standar Deviasi Variabel Kinerja Pegawai .....	79
Tabel 4.19. Tabel Interpretasi Skor Responden Variabel Kinerja Pegawai .....	80
Tabel 4.20. Hasil Deskriptif Jawaban Responden Variabel Y.....	80
Tabel 4.21. Hasil Deskriptif Indikator Variabel Kinerja Pegawai (Y) .....	70
Tabel 4.22. Tabel Uji Normalitas Kolmogorov-Smirnov Test.....	82
Tabel 4.23. Hasil Uji Heterokedastisitas .....	83

Tabel 4.24. Hasil Uji Multikolinieritas.....	84
Tabel 4.25. Hasil Uji Parsial (Uji T) .....	85
Tabel 4.26 Hasil Uji Simultan (Uji F) .....	86
Tabel 4.27. Hasil Uji Regresi Linear Berganda .....	86
Tabel 4.28. Hasil Koefisien Determinasi .....	87



UNIVERSITAS ISLAM NEGERI  
**ALAUDDIN**  
M A K A S S A R

**ABSTRAK**

**Nama : Nur Hikmah Maudinah**  
**NIM : 20300120039**  
**Jurusan : Manajemen Pendidikan Islam**  
**Judul Skripsi : Pengaruh Proses Rekrutmen dan Seleksi Terhadap Kinerja Pegawai Balai Diklat Keagamaan Kota Makassar**

---

---

Penelitian ini mengkaji tentang pengaruh proses rekrutmen dan seleksi terhadap kinerja pegawai Balai Diklat Keagamaan Kota Makassar dengan tujuan penelitian diantaranya memahami 1) Gambaran proses rekrutmen; 2) Gambaran seleksi; 3) Gambaran kinerja pegawai; dan mengetahui 4) pengaruh proses rekrutmen terhadap kinerja pegawai; 5) pengaruh seleksi terhadap kinerja pegawai; 6) pengaruh proses rekrutmen dan seleksi terhadap kinerja pegawai.

Jenis penelitian yang digunakan ialah metode kuantitatif dengan penelitian *ex-post facto*. Pada penelitian ini sampel yang digunakan sebanyak 65 pegawai. Teknik pengambilan sampel yang digunakan ialah teknik *random sampling*. Teknik pengumpulan data yang digunakan ialah dengan kuesioner (angket) dan dokumentasi. Kemudian teknik analisis data yang penelitian ini ialah teknik analisis deskriptif dan teknik analisis statistik inferensial.

Berdasarkan hasil analisis deskriptif ditemukan bahwa proses rekrutmen memberikan penilaian sedang dalam hal ini masih perlu ditingkatkan lagi pada metode perekrutannya. Dalam variabel seleksi penilaian tinggi dan mempertahankan penilaian dalam seleksinya. Sementara itu, variabel kinerja pegawai menunjukkan memberikan penilaian sedang, mencakup aspek dalam hal kualitas kerja yang perlu ditingkatkan lagi. Hasil uji t menunjukkan bahwa proses rekrutmen dan seleksi secara parsial memiliki pengaruh signifikan dan positif terhadap kinerja pegawai dan Uji F menunjukkan pengaruh simultan yang signifikan dari kedua variabel terhadap kinerja pegawai. Implikasi dari penelitian ini adalah perlunya peningkatan metode rekrutmen dan penentuan kualifikasi keahlian, kesehatan, pengalaman dan pendidikan dengan tujuan bahwa untuk memastikan calon pegawai yang direkrut memiliki kualifikasi, keterampilan, pengalaman dan pendidikan serta karakter yang sesuai dengan kebutuhan posisi yang tersedia di Balai Diklat Keagamaan Kota Makassar untuk menemukan kandidat yang sesuai dengan kebutuhan sumber daya manusia, serta memastikan kualifikasi, keterampilan, pengalaman, pendidikan, dan karakter calon pegawai sesuai dengan posisi yang tersedia.

## BAB I

### PENDAHULUAN

#### A. *Latar Belakang Masalah*

Era abad 21 sekarang, dunia semakin canggih dan perkembangannya begitu cepat. Semakin canggih dan luas kesempatan memudahkan untuk mengakses sumber daya yang mudah dan beragam serta menciptakan aliansi kerja sama dengan berbagai pihak.<sup>1</sup> Keunggulan yang diperoleh dengan adalah aset penting bagi organisasi ataupun lembaga. Karena ini menjadi pedoman selesainya pekerjaan dan penentuan dalam perhitungan efektif dan efisiennya suatu pekerjaan berasal dari jumlah sdm itu sendiri.<sup>2</sup> Oleh karena itu suatu organisasi maupun perusahaan jika dalam penyediaan sumber daya manusia tidak tepat dapat mengakibatkan tidak efektif dan efisien selesainya pekerjaan.

Keunggulan yang kompetitif maupun tujuan dari lembaga itu sendiri tidak akan tercapai tanpa adanya manusia. Untuk perencanaan, pengelolaan serta pengendalian sumber daya manusia yang membutuhkan perangkat manajerial yang disebut manajemen sumber daya manusia.<sup>3</sup> Oleh karena itu manajemen sumber daya manusia memerlukan peningkatan efektivitas sumber daya manusia organisasi.

Manajemen sumber daya manusia merupakan proses yang ada kaitannya dengan upaya dilakukan perencanaan, perekrutan, pendanaan kontrak, penempatan serta pengembangan kualifikasi dan

---

<sup>1</sup> Kasmawati, "Sumber Daya Manusia Sebagai Sumber Keunggulan Kompetitif," *Jurnal Idaarah 2*, no. 2 (2018). h. 229.

<sup>2</sup> Soemarsono, "SDM (Sumber Daya Manusia): Pilar Penting atas Keberhasilan dan

<sup>2</sup> Soemarsono, "SDM (Sumber Daya Manusia): Pilar Penting atas Keberhasilan dan Kegagalan Organisasi," *Kppn Palangka Raya*, last modified 2018, accessed February 18, 2023,

<sup>3</sup> Furtasan Ali Yusuf and Budi Ilham Maliki, *Manajemen Sumber Daya Manusia: Suatu Pendekatan Fungsional, Teoritis, Dan Aplikatif* (Serang: Rajawali Pers, 2020). h.32

tanggung jawab persyaratan yang diberikan. Ketersediaan sumber daya manusia berdasarkan kualifikasi merupakan implikasi dari perencanaan yang telah dibuat.<sup>4</sup>

Pedoman bekerja seorang muslim adalah al-Qur'an dan Hadis. Dalam pandangan Islam dikenal sebagai manajemen sumber daya insani yang merupakan pengelola dengan potensi yang dimiliki sehingga memungkinkan dapat memberikan kemampuan yang bisa membawa dampak positif ke organisasi.<sup>5</sup> Proses awal yang dilakukan dalam menjalankan suatu organisasi ialah rekrutmen dan seleksi. Kunci keberhasilan dalam pencapaian tujuan organisasi adalah rekrutmen dan seleksi.<sup>6</sup> Oleh karena itu, sistem rekrutmen dan seleksi yang sesuai dengan hukum Islam dengan tujuan untuk pengembangan potensi dan bermanfaat secara maksimal dan sebesar-besarnya dari perekrutan itu. Dalam Islam sudah ditentukan bahwa dalam pemilihan pegawai haruslah sesuai dengan bidang dan keahliannya. Rasulullah Shallallahu'alahi wassalam bersabda:

حَدَّثَنَا مُحَمَّدُ بْنُ سِنَانَ حَدَّثَنَا فُلَيْحُ بْنُ سُلَيْمَانَ حَدَّثَنَا هَلَالُ بْنُ عَلِيٍّ عَنْ عَطَاءِ بْنِ يَسَارٍ عَنْ أَبِي هُرَيْرَةَ رَضِيَ اللَّهُ عَنْهُ قَالَ قَالَ رَسُولُ اللَّهِ صَلَّى اللَّهُ عَلَيْهِ وَسَلَّمَ إِذَا ضَيَعَتِ الْأَمَانَةُ فَانْتَظِرِ السَّاعَةَ قَالَ كَيْفَ إِضَاعَتُهَا يَا رَسُولَ اللَّهِ قَالَ إِذَا أُسْنِدَ الْأَمْرُ إِلَى غَيْرِ أَهْلِهِ فَانْتَظِرِ السَّاعَةَ

Terjemahnya:

"Telah menceritakan kepada kami Muhammad bin Sinan telah menceritakan kepada kami Fulaih bin Sulaiman telah menceritakan kepada kami Hilal bin Ali dari 'Atha' bin yasar dari Abu Hurairah radhilayyahu'anhu mengatakan; Rasulullah shallallahu 'alaihi wasallam bersabda: "Jika amanat telah disia-siakan, tunggu saja kehancuran terjadi." Ada seorang sahabat bertanya; 'bagaimana

<sup>4</sup> Yusuf and Budi Ilham Maliki, *Manajemen Sumber Daya Manusia: Suatu Pendekatan Fungsional, Teoritis, Dan Aplikatif*. h.47

<sup>5</sup> Kartawan, Lina Marlina, and Agus Susanto, *Manajemen Sumberdaya Insani* (Tasikmalaya: LPPM Universitas Siliwangi, 2018). h.26.

<sup>6</sup> Nila Mardiah, "Rekrutmen, Seleksi dan Penempatan dalam Perspektif Islam," *Maqdis: Jurnal Kajian Ekonomi Islam* 1, no. 2 (2016): h. 224.

maksud amanat disia-siakan? ' Nabi menjawab; "Jika urusan diserahkan bukan kepada ahlinya, maka tunggulah kehancuran itu".<sup>7</sup>

Meskipun proses perekrutan dan seleksi berhasil, masalah muncul ketika seorang kandidat ditemukan bekerja untuk organisasi yang tidak selaras dengan kualifikasi. Maka dari itu, kinerja yang dihasilkan kurang ideal dari tujuan organisasi. Menurut firman Allah swt. Al-Qashas ayat 26:

قَالَتِ أَحَدُهُمَا يَأْتِ اسْتَأْجَرَهُ ۖ إِنَّ خَيْرَ مَنِ اسْتَأْجَرْتَ الْقَوِيُّ الْأَمِينُ

Terjemahnya:

"Dan salah seorang dari kedua (perempuan) itu berkata, "Wahai ayahku! Jadikanlah dia sebagai pekerja (pada kita), sesungguhnya orang yang paling baik yang engkau ambil sebagai pekerja (pada kita) ialah orang yang kuat dan dapat dipercaya."<sup>8</sup>

Quraish Shibab dalam penjelasannya tersebut, kedua sifat itu dipandang oleh siapapun yang diberi tugas. Siapa pun yang diberi tugas dapat melihat betapa pentingnya kedua kualitas ini. Kekuatan yang dimaksud adalah kekuatan berbasis luas. Oleh karena itu, perlu untuk menentukan bidang mana yang akan diberikan kepada yang dipilih terlebih dahulu. Selain itu, kepercayaan yang dimaksud adalah integritas pribadi, yang mengharuskan karakter kepercayaan sehingga tampaknya tidak ada di tangannya adalah milik pribadi, melainkan milik penyedia amant dan harus disimpan dan dikembalikan jika diminta lagi. Sulit untuk menemukan seseorang yang memadukan dua kualitas dengan benar.<sup>9</sup>

Kepercayaan masyarakat berkorelasi langsung dengan kapasitas pegawai negeri untuk melakukan pekerjaan mereka dengan cara yang jujur, tertib, dan akuntabel. Menyangkal kepercayaan karyawan sama dengan pengkhianatan terhadap Allah swt dan Rasulnya. Karena itu, para profesional

<sup>7</sup> Imam Muhammad bin Ismail Al-Bukhari, *Hadis Riwayat Bukhari Nomor 6015, Juz 1* (Bairut: Daar Al Kutub, 2008). h.37.

<sup>8</sup> Kementerian Agama Republik Indonesia, *Al-Qur'an Al-Karim dan Terjemahnya* (Surabaya: HALIM Publishing dan Distributing, 2013). h.388

<sup>9</sup> M. Quraish Shihab, *Tafsir Al-Misbah: Pesan, Kesan, dan Keserasian Al-Qur'an Jilid 1, Volume 9*, (Tangerang: Lentera Hati, 2021).h.579

yang diidentifikasi sebagai Muslim perlu mempertimbangkan apa yang disebutkan dalam QS. Al-Anfal ayat 27:

يَا أَيُّهَا الَّذِينَ آمَنُوا لَا تَخُونُوا اللَّهَ وَالرَّسُولَ وَتَخُونُوا أَمْنِيَكُمْ وَأَنْتُمْ تَعْلَمُونَ

Terjemahnya:

“Hai orang-orang yang beriman, janganlah kamu mengkhianati Allah dan Rasul (Muhammad) dan (juga) janganlah kamu mengkhianati amanat-amanat yang dipercayakan kepadamu, sedang kamu mengetahui.”<sup>10</sup>

Menurut Quraish Shibab, penjelasan tersebut menyatakan bahwa berkah yang berlimpah juga disertai dengan tanggung jawab untuk bersyukur. Dalam konteks ini, orang-orang beriman diingatkan untuk terus bersyukur kepada Allah sebagai sumber segala sesuatu, termasuk perintah yang diberikan manusia kepada manusia lain. Pengkhianatan terhadap Allah adalah tindakan yang tidak bisa diterima karena itu berarti mengkhianati orang lain. Pengkhianatan kepada orang lain adalah tindakan nyata yang dapat dimaknai sebagai bentuk toleransi terhadap pengkhianatan.

Secara rasional, seseorang akan menyadari bahaya pengkhianatan, bahkan jika pengkhianatan tersebut dilakukan terhadap diri sendiri. Situasi semacam itu sangat menakutkan. Meskipun demikian, ayat ini tampaknya juga menyiratkan bahwa jika seseorang tidak mengetahui atau menyadari adanya pengkhianatan, mungkin ada toleransi untuk situasi tersebut.<sup>11</sup>

Mengingat bahwa perubahan global di setiap industri membawa persaingan berkualitas di antara orang-orang. Pendidikan harus mampu menghasilkan orang-orang yang cerdas dan kompetitif. Upaya untuk

<sup>10</sup> Kementerian Agama Republik Indonesia, *Al-Qur'an Al-Karim Dan Terjemahnya*. h.180

<sup>11</sup> M. Quraish Shihab, *Tafsir Al-Misbah: Pesan, Kesan, dan Keserasian Al-Qur'an Jilid 2, Volume 4* (Tangerang: Lentera Hati, 2021). h.508



memperkuat SDM di Indonesia sangat tergantung pada pendidikan.<sup>12</sup> Pada dasarnya SDM ialah penentu jalannya suatu instansi.<sup>13</sup> Kebijakan-kebijakan manajemen memperdayakan organisasi melalui lingkungan kerja manusia merupakan adanya konsep dari kualitas.

Pegawai mempunyai keahlian dan kemampuan dalam melaksanakan tugas dengan hati-hati, presisi, ketepatan waktu dan mengikuti prosedur yang jelas. Pegawai yang memiliki kinerja tentunya mempunyai bekal pendidikan, latihan serta pengalaman dalam melaksanakan kewenangan dan tanggung jawabnya.<sup>14</sup> Menurut Al-Qur'an jelas tergambar seseorang diberkahi dengan sifat mengakui Allah, bebas, dapat dipercaya, dan memiliki rasa tanggung jawab pribadi untuk keduanya.<sup>15</sup> Kinerja pegawai dapat dipastikan melalui tahap rekrutmen dan seleksi yang tepat.

Balai Diklat Keagamaan Makassar merupakan lembaga pendidikan yang beban pekerjaan serta fungsinya untuk melaksanakan pendidikan dan pelatihan tenaga administrasi dan tenaga teknis keagamaan.<sup>16</sup> Dalam Keputusan Menteri Agama Nomor 345 tahun 2004 tentang organisasi dan tata kerja Balai Diklat Keagamaan, disebutkan bahwa Balai Diklat Keagamaan adalah tempat yang tepat untuk memberikan bimbingan dan petunjuk dalam

---

<sup>12</sup> Desnita Fitriani et al., "Penerapan Manajemen Kelas Dalam Meningkatkan Motivasi Belajar Mahasiswa PGSD Upi Kampus Cibiru," *Aulad: Journal on Early Childhood* 5, no. 1 (2022).h.89

<sup>13</sup> Beatrik Hutauruk, Agus Sutardjo, and Rizka Hadya, "Pengaruh Kualitas Kerja dan Komitmen Kerja Terhadap Penilaian Prestasi Kerja Pegawai Negeri Sipil (PNS) pada Badan Kepegawaian dan Pengembangan Sumber Daya Manusia (BKPSDM) di Kabupaten Kepulauan Mentawai," *Jurnal Matua* 3, no. 3 (2021): h.432.

<sup>14</sup> Kina Atika and Nisa' Ulul Mafra, "Pengaruh Kualitas Sumber Daya Manusia dan Profesionalisme Kerja Terhadap Kinerja Karyawan pada PT. PIN (Persero) Pelaksana Pembangkit Bukit Asam Tanjung Enim," *Jurnal Media Wahana Ekonomika* 17, no. 4 (2020): h.356.

<sup>15</sup> Mujiono, "Manusia Berkualitas Menurut Al-Qur'an," *Hermeunetik* 7, no. 2 (2013): h.362.

<sup>16</sup> Kementerian Agama RI, "Peraturan Menteri Agama Republik Indonesia Nomor 15 Tahun 2021 Tentang Organisasi Dan Tata Kerja Unit Pelaksana Teknis Pendidikan Dan Pelatihan Kegamaan" (Jakarta, 2021).

memahami materi baru di dunia pendidikan. Pelatihan yang diselenggarakan di balai tersebut memiliki peran penting dalam dunia pendidikan.

Pendidikan dan pelatihan dilakukan sebagai upaya mencerdaskan anak bangsa yang tentunya tujuan dari lembaga pendidikan. Wahana yang strategis digunakan dalam membina manusia yang berkualitas adalah lembaga pendidikan.<sup>17</sup> Karena berperan dalam mengubah masyarakat menjadi unggul.<sup>18</sup> Faktor penentu dari keberhasilan dalam mencerdaskan anak bangsa adalah terselenggaranya sistem pendidikan yang relevan dan bermutu.<sup>19</sup> Dengan pendidikan yang ditetapkan oleh bangsa Indonesia, maka akan membentuk manusia Indonesia seutuhnya.<sup>20</sup>

Peneliti melakukan studi awal tentang perekrutan yang ada di Balai Diklat Keagamaan Makassar adalah Pegawai Negeri Sipil (PNS) dan Pegawai Honorer. Balai Diklat Keagamaan Makassar hanya menyiapkan panitia pelaksana rekrutmen CPNS dan yang menentukan kelulusan semua ada di Kementerian Agama Republik Indonesia. Perekrutan tenaga honorer di Balai Diklat Keagamaan Makassar masih didasarkan pada hubungan kekerabatan, sehingga pegawai yang bekerja tidak selalu relevan dengan latar belakang pendidikan atau bidangnya. Contohnya ada beberapa pegawai yang direkrut bukan berasal dari tenaga kependidikan seperti ada yang direkrut ditempatkan di bagian administrasi dari Psikologi, Pendidikan Fisika, Bahasa Jerman, Akuntansi, dan Teknik.

---

<sup>17</sup> Ridwan Idris, *Manajemen Pendidikan dalam Aplikasinya di Sekolah* (Makassar: Alauddin University Press, 2014). h.155

<sup>18</sup> Ridwan Idris and Lisa Nursita, *Manajemen Lembaga Pendidikan* (Gowa: Rajawali Pers, 2021). h.17

<sup>19</sup> Ridwan Idris, "Pendidikan Sebagai Agen Perubahan Menuju Masyarakat Indonesia Seutuhnya," *Lentera Pendidikan* 16, no. 1 (2013): h.66.

<sup>20</sup> Mardhiah, Ida Suaidah, and St. Ibrah Mustafa Kamal, "Inovasi Manajemen Pembelajaran Melalui Model Hypnoteaching dalam Meningkatkan Minat dan Kemampuan Membaca Al-Qur'an Bagi Anak Pemulung di Kota Makassar," *Jurnal Muslim Heritage* 5, no. 2

Perekrutan dilakukan sesuai dengan kebutuhan Balai Diklat Keagamaan Kota Makassar. Syarat menjadi tenaga honorer tergantung dari pekerjaannya, ada yang bekerja bagian keuangan, ada yang bekerja bagian administrasi, kepegawaian, dan humas. Pendidikan dan *skill* yang poin utama perekrutan untuk menjadi pegawai Balai Diklat Keagamaan Kota Makassar.

Berdasarkan uraian di atas mengenai proses rekrutmen dan seleksi ternyata terdapat dua proses rekrutmen yang dilakukan yaitu proses rekrutmen pusat dan internal Balai Diklat Keagamaan Kota Makassar serta proses seleksi yang dilakukan tergantung dari kebutuhan kantor. Sehingga peneliti terdorong untuk dilakukannya penelitian ini perihal “Pengaruh Proses Rekrutmen dan Seleksi terhadap Kinerja Pegawai di Balai Diklat Keagamaan Kota Makassar”.

#### **B. Rumusan Masalah**

Dengan latar belakang tersebut, calon peneliti merumuskan permasalahan penelitian sebagai berikut:

1. Bagaimana gambaran proses rekrutmen pegawai di Balai Diklat Keagamaan di Kota Makassar?
2. Bagaimana gambaran seleksi yang dilakukan di Balai Diklat Keagamaan Kota Makassar untuk mendapatkan pegawai yang diharapkan?
3. Bagaimana gambaran kinerja pegawai di Balai Diklat Keagamaan di Kota Makassar?
4. Apakah terdapat pengaruh proses rekrutmen terhadap kinerja pegawai di Balai Diklat Keagamaan di Kota Makassar?
5. Apakah terdapat pengaruh seleksi terhadap kinerja pegawai di Balai Diklat Keagamaan Kota Makassar?

6. Apakah terdapat pengaruh proses rekrutmen dan seleksi kinerja pegawai di Balai Diklat Keagamaan Kota Makassar?

### **C. Hipotesis**

Hipotesis adalah perkiraan sementara yang diformulasikan sebagai jawaban potensial terhadap pertanyaan penelitian berdasarkan teori yang relevan dan belum diuji melalui pengumpulan data dari objek penelitian sebenarnya.<sup>21</sup> Oleh karena itu, Dengan mengajukan hipotesis untuk menguji data yang diperoleh dari beberapa rumusan masalah sebelumnya, maka dapat disimpulkan pada penelitian ini memiliki 2 hipotesis yaitu:

#### **1. Hipotesis Penelitian**

- a. Ha : ada pengaruh secara parsial yang signifikan antara proses rekrutmen terhadap kinerja pegawai di Balai Diklat Keagamaan Kota Makassar  
Ho : tidak ada pengaruh secara parsial yang signifikan antara proses rekrutmen terhadap kinerja pegawai di Balai Diklat Keagamaan Kota Makassar
- b. Ha : ada pengaruh secara parsial yang signifikan antara seleksi terhadap kinerja pegawai di Balai Diklat Keagamaan Kota Makassar  
Ho : tidak ada pengaruh secara parsial yang signifikan antara seleksi terhadap kinerja pegawai di Balai Diklat Keagamaan Kota Makassar
- c. Ha : ada pengaruh secara simultan yang signifikan antara proses rekrutmen dan seleksi terhadap kinerja pegawai di Balai Diklat Keagamaan Kota Makassar

---

<sup>21</sup> Sugiyono, *Metode Penelitian Pendidikan: Pendekatan Kuantitatif, Kualitatif dan R&D* (Bandung: Alfabeta Bandung, 2017).

$H_0$  : tidak ada pengaruh secara simultan yang signifikan antara proses rekrutmen dan seleksi terhadap kinerja pegawai di Balai Diklat Keagamaan Kota Makassar

## 2. Hipotesis Statistik

a. Ada pengaruh antara proses rekrutmen terhadap kinerja pegawai

$$H_0 : \beta = 0 \quad H_a : \beta \neq 0$$

b. Ada pengaruh antara seleksi terhadap kinerja pegawai

$$H_0 : \beta = 0 \quad H_a : \beta \neq 0$$

c. Ada pengaruh antara proses rekrutmen dan seleksi terhadap kinerja pegawai

$$H_0 : \beta = 0 \quad H_a : \beta \neq 0$$

## D. Definisi Operasional Variabel

### 1. Proses Rekrutmen

Proses rekrutmen ialah proses pencarian tenaga kerja sesuai untuk mengisi posisi jabatan yang kosong dengan beban pekerjaan di dalam suatu lembaga atau organisasi. Kegiatan rekrutmen dilakukan untuk menemukan sumber daya manusia yang memenuhi kebutuhan organisasi. Organisasi memiliki kebebasan untuk mencari kandidat yang cocok dan mampu memenuhi kebutuhan tenaga kerja. Dengan melalui proses rekrutmen, organisasi dapat memilih sumber daya manusia yang memiliki kualitas dan kompetensi di bidangnya atau minimal mendekati standar yang diharapkan, sehingga dapat membantu organisasi mencapai tujuannya.

Dengan indikator; 1) Dasar rekrutmen yang berpedoman pada spesifikasi pekerjaan yang telah ditentukan untuk mengisi jabatan kosong ;

2) Sumber perekrutan yaitu sumber internal dan eksternal; 3) Metode perekrutan yaitu metode tertutup dan metode terbuka.<sup>22</sup>

## 2. Seleksi

Seleksi adalah proses memilih dan menentukan serta menetapkan calon pelamar untuk menjadi pegawai di organisasi tempat melamar. Dalam seleksi, banyak hal yang menjadi pertimbangan untuk memutuskan siapa yang akan diterima dan ditolak agar sesuai dengan apa yang diinginkan organisasi untuk mengisi jabatan kosong dengan tepat dan berkualitas. Dengan indikator yang digunakan adalah: 1) Pengisian formulir lamaran; 2) Tes seleksi; 3) Tes wawancara; 4) Penentuan kualifikasi keahlian, kesehatan, pengalaman dan pendidikan.<sup>23</sup>

## 3. Kinerja Pegawai

Kinerja adalah suatu kondisi yang diperoleh seorang pegawai pada suatu periode tertentu. Bagi pegawai kinerja berperan sebagai umpan balik tentang berbagai hal seperti kemampuan, kekurangan dan potensi untuk menentukan tujuan, jalur, rencana dan kinerja tersebut. Sedangkan bagi organisasi kinerja pegawai sangat penting dalam pengambilan keputusan seperti identifikasi program pendidikan dan pelatihan, rekrutmen, seleksi, penempatan dan promosi.<sup>24</sup>

Dengan menggunakan indikator sebagai berikut, indikator kinerja adalah alat untuk mengukur sejauh mana pencapaian kinerja karyawan. Berikut beberapa indikator untuk mengukur kinerja karyawan adalah: 1)

---

<sup>22</sup> Malayu Hasibuan, *Manajemen Sumber Daya Manusia* (Jakarta: Bumi Aksara, 2011). h.41

<sup>23</sup> Rillopan Budi Ardhi Yanto and Vera Sylvia Saragi Sitio, "Pengaruh Rekrutmen, Seleksi, Dan Motivasi Terhadap Kinerja Karyawan Bagian Produksi PT. Kingfood Bekasi," *Jurnal Ilmiah Mahasiswa Manajemen Unsurya* 1, no. 1 (2020): h.6.

<sup>24</sup> Kepler Sinaga, Deimak Yosepa Simatupang, and Anathasya Grace Br Gultom, "Pengaruh Pengawasan Terhadap Disiplin Dan Kinerja Pegawai," *Jurnal Ilmu Sosial dan Politik* 3, no. 1 (2023): 14–34.

Kualitas Kerja; 2) Kuantitas kerja; 3) Ketepatan Waktu; 4) Efektifitas; 5) Kemandirian.<sup>25</sup>

### **E. Kajian Pustaka**

Peneliti melihat sejumlah temuan dari peneliti sebelumnya yang relevan dengan penelitian ini yaitu:

1. Penelitian oleh Lilis Suryani dan Asep Sulaeman (2021) dengan judul **"Pengaruh Rekrutmen dan Seleksi Karyawan terhadap Kinerja Karyawan PT. Telkom Akses Jakarta Barat"**. Hasil penelitian mereka menunjukkan bahwa variabel rekrutmen dan seleksi berpengaruh terhadap kinerja karyawan PT. Telkom Akses Jakarta Barat baik secara parsial maupun simultan. Pengujian parsial menunjukkan bahwa rekrutmen memiliki pengaruh signifikan terhadap kinerja karyawan dengan nilai  $t$ -hitung  $2,692 > t$ -tabel  $1,960$  dan nilai signifikansi  $0,009 < 0,05$ . Demikian pula, seleksi juga memiliki pengaruh signifikan terhadap kinerja karyawan dengan nilai  $t$ -hitung  $19,351 > t$ -tabel  $1,960$  dan nilai signifikansi  $0,000 < 0,05$ . Meskipun ada persamaan dengan penelitian sebelumnya terkait pengaruh rekrutmen dan seleksi, penelitian ini berbeda pada lokasi penelitian, yaitu dilaksanakan pada Karyawan PT. Telkom Akses Jakarta Barat, sementara penelitian yang dilakukan oleh peneliti mengangkat lokasi penelitian di Balai Diklat Keagamaan Kota Makassar.
2. Penelitian oleh Surlanti (2021) dengan judul penelitiannya **"Pengaruh Rekrutmen, Seleksi, dan Penempatan Pegawai terhadap Kinerja Pegawai Badan Kepegawaian dan Pengembangan SDM Kabupaten"**

---

<sup>25</sup> Betaria Simanjuntak and Arif Yusuf Hamali, "Pengaruh Disiplin Kerja Terhadap Kinerja Pegawai Pada PT. Bank BNI 1946 (Persero) Tbk. Kantor Cabang Asia Afrika Bandung," *Banking and Management Review* 5, no. 1 (2016): 575–585.

**Bantaeng**". Temuan penelitian menunjukkan bahwa hanya jenis penempatan tertentu yang memiliki implikasi positif dan signifikan terhadap cara kerja orang-orang di Badan Kepegawaian dan Pengembangan SDM Kabupaten Bantaeng. Namun, tidak ada efek positif atau signifikan dari perekrutan dan seleksi terhadap pekerjaan di Badan Kepegawaian dan Pengembangan SDM Kabupaten Bantaeng. Secara keseluruhan, penelitian ini menunjukkan bahwa secara bersamaan, rekrutmen, seleksi, dan penempatan memiliki pengaruh yang positif dan signifikan terhadap kinerja pegawai di Badan Kepegawaian dan Pengembangan SDM Kabupaten Bantaeng. Hal ini yang menjadi persamaan penelitian yang dilakukan oleh Surianti (2021) dengan peneliti sekarang adalah terletak pada indikator proses rekrutmen dan seleksi. Namun, yang menjadi perbedaan peneliti terdahulu meneliti terkait kinerja pegawai pada Badan Kepegawaian dan Pengembangan SDM sedangkan penelitian ini meneliti terkait kinerja pegawai Balai Diklat Keagamaan Kota Makassar.

3. Penelitian yang dilakukan oleh Erny Dita Rosalina (2021) dengan judul Penelitiannya "***Pengaruh Rekrutmen dan Seleksi terhadap Kinerja Karyawan Melalui Komitmen Organisasi pada PT. UME Persada Indonesia Gresik***". Hasil penelitian menunjukkan bahwa rekrutmen memiliki pengaruh yang signifikan dan positif terhadap kinerja karyawan di PT. UME Persada Indonesia Gresik. Hal ini disebabkan oleh komitmen organisasi dalam memastikan kualitas yang dijaga selama lima tahun terakhir. Dapat disimpulkan bahwa PT. UME Persada Indonesia Gresik memiliki konsistensi yang tinggi dalam proses rekrutmen. Proses rekrutmen yang tepat berdampak pada citra



dan eksistensi perusahaan tersebut. Dengan memperoleh kualifikasi yang sesuai pada tahap awal rekrutmen, perusahaan akan mendapatkan calon tenaga kerja yang profesional. Selain itu, pengaruh seleksi terhadap kinerja karyawan juga menunjukkan pengaruh yang signifikan dan positif di PT. UME Persada Indonesia Gresik. Perusahaan melakukan seleksi dengan kualitas yang baik dan tepat, termasuk tes pengetahuan umum tentang profil perusahaan dan bidang kerja, tes psikotes, tes kesehatan, serta mempertimbangkan pengalaman kerja. Penelitian ini memiliki kesamaan dengan penelitian sebelumnya yang membahas pengaruh rekrutmen dan seleksi. Namun, perbedaannya terletak pada fokus penelitian, di mana penelitian sebelumnya mengevaluasi pengaruh rekrutmen terhadap kinerja karyawan melalui komitmen organisasi, sedangkan penelitian ini akan meneliti pengaruh rekrutmen dan seleksi terhadap kinerja pegawai saja.

4. Penelitian yang dilakukan oleh Boihaki dan Dedi Musliadi (2021) dengan judul penelitiannya ***“Pengaruh Seleksi dan Rekrutmen Karyawan terhadap Kinerja Karyawan pada PT. Bank Indonesia (Persero) Tbk Cabang Sigli Kabupaten Pidie”***. Hasil penelitian menunjukkan bahwa terdapat hubungan antara faktor seleksi (X1), rekrutmen (X2), dan kinerja karyawan (Y) dengan koefisien korelasi sebesar 78,9%. Selain itu, nilai koefisien determinasi (R<sup>2</sup>) sebesar 62,2% menunjukkan bahwa terdapat pengaruh signifikan antara X1 dan X2 terhadap Y. Dengan demikian, dapat disimpulkan bahwa semakin baik pelaksanaan seleksi, maka akan semakin berpengaruh terhadap kinerja karyawan. Pengaruh seleksi dan rekrutmen terhadap

kinerja karyawan sebesar 62,2% secara signifikan (0,057). Sisanya, sebesar 37,8%, dipengaruhi oleh faktor-faktor lain yang tidak termasuk dalam persamaan ini. Dalam penelitian tersebut terdapat persamaan peneliti terdahulu dengan peneliti akan membahas terkait pengaruh rekrutmen dan seleksi. Akan tetapi, perbedaan penelitian tersebut pada objek penelitian yaitu peneliti terdahulu objek penelitiannya pada karyawan PT Bank Indonesia yang merupakan lembaga keuangan, sedangkan peneliti saat ini akan melakukan penelitian pada sumber daya manusia di sebuah lembaga pendidikan dan pelatihan.

5. Penelitian yang dilakukan oleh Mela Rosi Pertiwi (2020) dengan judul penelitiannya ***“Pengaruh Proses Rekrutmen, Seleksi dan Kompensasi terhadap Kinerja Tenaga Pendidik di Madrasah Aliyah Swasta Se-Kota Bandar Lampung.”*** Hasil penelitian menunjukkan temuan 1) Terdapat pengaruh signifikan sebesar 55,6% antara proses rekrutmen dengan kinerja tenaga pendidik di seluruh Madrasah Aliyah se-kota Bandar Lampung. 2) Tidak terdapat pengaruh yang signifikan antara seleksi dan kinerja tenaga pendidik di Madrasah Aliyah se-kota Bandar Lampung. Hal ini dibuktikan dengan nilai signifikansi sebesar 0,206, yang menunjukkan probabilitas lebih besar dari 0,05, sehingga dapat disimpulkan bahwa seleksi tidak berpengaruh secara signifikan terhadap kinerja tenaga pendidik. 3) Terdapat pengaruh signifikan sebesar 57,3% antara kompensasi dengan kinerja tenaga pendidik di Madrasah Aliyah se-kota Bandar Lampung. 4) Terdapat pengaruh signifikan sebesar 64,0% antara proses rekrutmen, seleksi, dan kompensasi terhadap kinerja tenaga

pendidik di Madrasah Aliyah se-kota Bandar Lampung. Meskipun penelitian ini memiliki persamaan dengan penelitian sebelumnya yang mengevaluasi pengaruh rekrutmen dan seleksi, terdapat perbedaan pada lokasi penelitian. Penelitian sebelumnya berfokus pada kinerja tenaga pendidik di Madrasah Aliyah, sementara penelitian saat ini akan meneliti kinerja pegawai di Balai Diklat sebagai lembaga pendidikan dan pelatihan.

## ***F. Tujuan dan Manfaat Penelitian***

### **1. Tujuan Penelitian**

Tujuan dari penelitian ini yang tidak dinyatakan secara eksplisit adalah:

- a. Memahami gambaran tentang proses rekrutmen di Balai Diklat Keagamaan Kota Makassar
- b. Memahami gambaran tentang seleksi di Balai Diklat Keagamaan Kota Makassar
- c. Memahami gambaran tentang kinerja pegawai di Balai Diklat Keagamaan Kota Makassar
- d. Untuk mengetahui pengaruh proses rekrutmen terhadap kinerja pegawai di Balai Diklat Keagamaan Kota Makassar
- e. Untuk mengetahui pengaruh seleksi terhadap kinerja pegawai di Balai Diklat Keagamaan Kota Makassar
- f. Untuk mengetahui pengaruh proses rekrutmen dan seleksi terhadap kinerja pegawai di Balai Diklat Keagamaan Kota Makassar

### **2. Manfaat Penelitian**

Dari hasil penelitian ini, peneliti berharap penelitiannya dapat memberi informasi yang baik serta bermanfaat bagi seluruh pihak yaitu:

- a. Pihak lembaga pendidikan proses rekrutmen dan seleksi, penelitian ini bermanfaat dalam pemberian saran untuk peningkatan program kerja di lembaga pendidikan sehingga dapat mengurangi terjadinya penyimpangan serta dapat memilah dan memilih pegawai berkualitas sehingga tujuan dari lembaga pendidikan tersebut tercapai.
- b. Pihak penulis menambah pengalaman, informasi serta ilmu pengetahuan kajian tentang masalah yang sedang diteliti dan perbandingan antara teori dengan praktik yang ada mengenai dampak dari proses rekrutmen dan seleksi terhadap kinerja pegawai
- c. Pihak luar akan digunakan sebagai referensi untuk memberikan perbandingan dalam penelitian berikutnya mengenai manajemen sumber daya manusia.
- d. Secara teoritis penelitian ini bermanfaat sebagai referensi penelitian yang disajikan dalam penelitian ini memberikan banyak masukan dan saran.
- e. Secara praktisi penelitian ini bermanfaat dengan pengalaman baru yang bisa diterapkan.

## BAB II

### TINJAUAN TEORETIS

#### **A. Dasar Hukum Rekrutmen**

Indonesia, sebagai negara yang diatur oleh supremasi hukum dalam Pasal 1, Ayat 3 Undang-Undang Dasar 1945. Sebagai aturan hukum negara, semua aspek pemerintahan harus didasarkan pada hukum yang berlaku. Menyadari keterbatasan pemerintah dalam menyediakan layanan publik yang komprehensif, langkah-langkah kebijakan khusus telah diterapkan untuk mengatasi keterbatasan ini. Misalnya, karena jumlah Pegawai Negeri Sipil yang terbatas, pemerintah telah memberi wewenang kepada pejabat terkait untuk melibatkan individu yang memenuhi syarat dari masyarakat sebagai karyawan tidak tetap untuk memenuhi kebutuhan layanan publik. Menurut Pasal 27 ayat 2 Undang-Undang Dasar 1945 Republik Indonesia, disebutkan bahwa "Setiap warga negara berhak atas pekerjaan yang sesuai dan penghidupan yang layak bagi kemanusiaan." Ketentuan konstitusional ini menegaskan hak setiap warga negara untuk memperoleh pekerjaan yang sesuai dengan kemampuannya dan mencari penghidupan yang menghormati martabat kemanusiaan.

Undang-Undang Nomor 43 Tahun 1999 sistem karir dan sistem prestasi kerja telah diterapkan dalam praktek rekrutmen dan seleksi. Hal ini merupakan perubahan dari praktik masa lampau seperti *spoil system* dan *nepotisme*, yang tidak sesuai dengan nilai-nilai Pancasila dan Undang-Undang Dasar 1945. Perubahan ini dipicu oleh Undang-Undang Nomor 5 Tahun 2014 Tentang Aparatur Sipil Negara, yang mulai berlaku pada 15 Januari 2014, menggantikan Undang-Undang Nomor 43 Tahun 1999 tentang pokok-pokok kepegawaian. Undang-Undang ini menetapkan sistem manajemen

kepegawaian berdasarkan sistem merit, di mana penilaian dan seleksi karyawan didasarkan pada prestasi kerja mereka. Dengan adanya perubahan ini, diharapkan bahwa rekrutmen dan seleksi pegawai akan lebih adil dan transparan, serta mencerminkan kemampuan dan kompetensi individu.<sup>26</sup>

Sampai saat ini, aturan terkait hal tersebut belum secara resmi disahkan, sehingga pemerintah masih mengikuti peraturan pelaksanaan dari Undang-Undang sebelumnya. Misalnya, Peraturan Pemerintah Nomor 56 Tahun 2012 adalah revisi kedua dari Peraturan Pemerintah Nomor 48 Tahun 2005 yang berkaitan dengan Pengangkatan Tenaga Honorar menjadi Calon Pegawai Negeri Sipil. Selanjutnya, terdapat Peraturan Kepala Badan Kepegawaian Negara Nomor 9 Tahun 2012 yang mengatur Pedoman Pelaksanaan Pengadaan Calon Pegawai Negeri Sipil dari Tenaga Honorar.<sup>27</sup>

Dalam Pasal 16 ayat (1) Undang-Undang Nomor 8 Tahun 1974 tentang pokok-pokok kepegawaian yang telah diubah oleh Undang-Undang Nomor 43 Tahun 1999, disebutkan bahwa pengadaan PNS dilakukan untuk mengisi formasi yang kosong. Terutama dalam Peraturan Kepala Badan Kepegawaian Negara (BKN) Nomor 22 Tahun 2005 mengenai Panduan Pelaksanaan Pengadaan Calon Pegawai Negeri Sipil Tahun 2005, dijelaskan bahwa pengadaan Calon Pegawai Negeri Sipil (CPNS) adalah serangkaian proses untuk mengisi formasi yang kosong.

---

<sup>26</sup> Undang-Undang Dasar 1945, "Undang-Undang Nomor 5 Tahun 2014 Tentang Aparatur Sipil Negara (Lembaran Negara Republik Indonesia Tahun 2014 Nomor 6, Tambahan Lembaran Negara Republik Indonesia Nomor 5494)," 2014.

<sup>27</sup> Kementerian Pendayagunaan Aparatur Negera dan Reformasi Birokrasi, "Peraturan Kepala Badan Kepegawaian Negara Nomor 9 Tahun 2012 Tentang Pedoman Pelaksanaan Pengadaan Calon Pegawai Negeri Sipil Dari Tenaga Honorar," 2012.

## B. Proses Rekrutmen

### 1. Pengertian Rekrutmen

Kebutuhan-kebutuhan manusia dalam melangsungkan kehidupan di dunia membutuhkan pekerjaan untuk memperoleh kekayaan untuk memenuhi kebutuhan tersebut. Fitrah seorang manusia terdorong untuk memenuhi kebutuhannya dengan bekerja mencari nafkah. Melalui pekerjaan, akan terpenuhinya hidup satu keluarga, memberikan bantuan kepada sesama, berjalan di jalan yang diridhai Allah, dan memperjuangkan kebenaran tercantum dalam al-Qur'an Surah An-Nahl ayat 71:

والله فضل بعضكم على بعض في الرزق فما الذين فضلوا برادي رزقهم على ما ملكت ايمنهم فهم فيه سواء افينعمة الله يجحدون

Terjemahnya:

“Dan Allah melebihkan sebagian kamu atas sebagian yang lain dalam hal rezeki, tetapi orang yang dilebihkan (rezekinya itu) tidak mau memberikan rezekinya kepada para hamba sahava yang mereka miliki, sehingga mereka sama-sama (merasakan) rezeki itu. Mengapa mereka mengingkari nikmat Allah”.<sup>28</sup>

Menurut Quraish Shihab penjelasan tentang perbedaan rezeki setelah ayat sebelumnya menjelaskan tentang kuasa Allah dalam menentukan perbedaan umur. Ada juga ulama yang memahami ayat ini sebagai anjuran kepada orang-orang yang memiliki kekayaan untuk memberikan sebagian dari rezeki yang mereka peroleh kepada mereka yang lemah, seperti budak dan fakir miskin. Ayat ini menggambarkan bahwa Allah telah memberikan kelebihan kepada mereka, dan dengan sewajarnya mereka harus menyebarkannya kepada orang-orang yang membutuhkan, sehingga mereka semua sama dalam pemenuhan kebutuhan hidup. Kelebihan yang mereka

<sup>28</sup> Kementerian Agama Republik Indonesia, *Al-Qur'an Al-Karim Dan Terjemahnya*. h.274

miliki adalah nikmat dari Allah yang seharusnya disebarluaskan. Jika mereka enggan menyebarkannya, itu berarti mereka mengingkari nikmat-Nya?<sup>29</sup>

Rekrutmen merupakan keputusan perencanaan manajemen sumber daya manusia yang melibatkan pemilihan jumlah dan waktu perekrutan karyawan yang dibutuhkan dalam suatu organisasi. Pada dasarnya, rekrutmen bertujuan untuk mengisi posisi atau pekerjaan yang kosong di dalam lingkungan organisasi tersebut.<sup>30</sup> Definisi lain dari rekrutmen adalah kegiatan terpadu yang melibatkan perencanaan strategis sumber daya manusia untuk mengisi lowongan pekerjaan yang ada di organisasi. Hal ini dapat dilakukan melalui proses jangka pendek, seperti rotasi, promosi, atau mutasi internal pegawai. Selain itu, rekrutmen juga dapat dilakukan melalui proses jangka panjang dengan merekrut pegawai baru untuk memenuhi kebutuhan organisasi.<sup>31</sup>

Proses rekrutmen melibatkan identifikasi sumber tenaga kerja dan upaya untuk mendapatkan sumber daya tersebut. Tujuan dari rekrutmen adalah mengidentifikasi individu yang memiliki potensi dan kualifikasi yang tepat untuk mengisi posisi kerja yang kosong pada waktu yang sesuai. Melalui rekrutmen, organisasi berusaha untuk menarik kandidat yang potensial guna memenuhi kebutuhan sumber daya yang dibutuhkan. Oleh karena itu, organisasi perlu memiliki pemahaman tentang analisis dan desain pekerjaan yang sesuai dengan tujuan dan kebutuhan organisasi. Tugas

---

<sup>29</sup> M. Quraish Shihab, *Tafsir Al-Misbah: Pesan, Kesan, Dan Keserasian Al-Qur'an Volume 6* (Tangerang: Lentera Hati, 2021). h.652

<sup>30</sup> Sigit Hermawan, *Rekrutmen Dan Seleksi (Antara Nepotisme Dan Profesional)* (Jawa Timur: UMSIDA Press, 2020).h.4

<sup>31</sup> Haekal et al., *Manajemen Sumber Daya Manusia* (Gorontalo: Ideas Publishing, 2019).h.50



manajemen adalah untuk mengisi jabatan dengan sumber daya manusia yang sesuai dan memiliki kualitas yang dibutuhkan.<sup>32</sup>

Dari beberapa definisi rekrutmen di atas maka dapat disimpulkan bahwa rekrutmen adalah kegiatan yang dilakukan untuk mencari sumber daya manusia yang memenuhi kebutuhan sumber daya manusia dalam suatu organisasi. Rekrutmen mencari calon pekerja yang sesuai dengan jabatan yang kosong. Oleh karena itu, dari proses rekrutmen memperoleh sumber daya manusia yang berkualitas dan kompeten pada bidangnya atau minimal mendekati standar yang diharapkan agar dapat menjalankan organisasi untuk mencapai tujuan.

## 2. Dasar Rekrutmen

Proses Rekrutmen penting dilakukan dengan tepat oleh suatu lembaga maupun organisasi, karena kualitas sumber daya manusia sangat bergantung pada proses rekrutmen. Adapun proses rekrutmen terdiri dari beberapa poin, diantaranya; a) Menyusun strategi dalam merekrut yaitu divisi sumber daya manusia yang bertanggung jawab untuk menentukan kualifikasi pekerjaan, bagaimana tenaga kerja yang akan direkrut, dimana dan kapan akan direkrut; b) Mencari pelamar kerja dipengaruhi oleh pihak yang merekrut dalam menginformasikan lowongan pekerjaan yang kosong; c) setelah semua lamaran diterima harus dilakukan penyaringan untuk menyisihkan pelamar yang tidak sesuai dengan kualifikasi pekerjaan; d) Kelompok pelamar yang terdiri dari pelamar yang sudah sesuai dengan kualifikasi yang ditetapkan dan merupakan kandidat yang layak untuk mengisi posisi yang dibutuhkan.<sup>33</sup>

---

<sup>32</sup> Dedi Rianto Rahadi and Miftah Farid, *Monograf: E-Rekrutmen and Selection* (Tasikmalaya: CV. Lentera Ilmu Mandiri, 2021).h.5

<sup>33</sup> SURIANTI, "Pengaruh Proses Rekrutmen Dan Seleksi Terhadap Kinerja Pegawai PT Sutomo Sukses Sejati," *Jurnal Ilmiah Smart 2*, no. 1 (2018): 39-47.

### 3. Tujuan Rekrutmen

Tujuan utama organisasi dalam melakukan rekrutmen adalah untuk menemukan calon pegawai yang sesuai dengan posisi yang dibutuhkan dan memiliki kualifikasi yang relevan. Alasan organisasi melakukan proses rekrutmen antara lain adalah karena pendirian organisasi baru, ekspansi atau perluasan kegiatan organisasi, penciptaan posisi pekerjaan baru, pensiunnya pegawai, atau meninggalnya pegawai. Tujuan umum dari proses rekrutmen adalah menyediakan calon pelamar yang memenuhi kriteria untuk menjadi pegawai dalam organisasi tersebut. Proses rekrutmen juga memiliki arti penting dalam konsistensi dengan strategi organisasi serta membantu meningkatkan keberhasilan proses seleksi dengan mengeliminasi calon pegawai yang tidak memenuhi kriteria yang ditetapkan.<sup>34</sup>

Rekrutmen memiliki peran penting dalam mendapatkan calon pegawai yang dapat berkontribusi pada kemajuan organisasi dari segi kualitas yang dihasilkan.<sup>35</sup> Dengan adanya calon pelamar yang memenuhi kualifikasi yang memadai, organisasi memiliki fleksibilitas dalam memilih tenaga kerja yang diinginkan. Setelah itu, proses selanjutnya adalah memilih calon pelamar yang telah melalui proses seleksi.<sup>36</sup>

### 4. Faktor-Faktor yang Mempengaruhi Proses Rekrutmen

Proses rekrutmen dipengaruhi oleh berbagai faktor yang dapat mempengaruhi efektivitas dan efisiensi dalam mendapatkan kandidat yang tepat untuk suatu posisi. Berikut adalah faktor utama yang mempengaruhi proses rekrutmen.

---

<sup>34</sup> Pinondang Nainggolan and Resna Napitu, "Pengaruh Rekrutmen Dan Seleksi Terhadap Kinerja Karyawan Pada PD. Sinarmas Pematangsiantar," *Manajemen: Jurnal Ekonomi USI* 2, no. 1 (2020): h.66

<sup>35</sup> Haekal et al., *Manajemen Sumber Daya Manusia*.h.54

<sup>36</sup> Kartawan, Marlina, and Susanto, *Manajemen Sumberdaya Insani*.h.71

a. Kondisi Pasar Tenaga Kerja

Ketersediaan calon pegawai di pasar tenaga kerja yang kompetitif dengan banyak kandidat berkualitas dapat memudahkan proses rekrutmen, sementara pasar yang kekurangan tenaga kerja dengan keterampilan tertentu bisa membuat proses rekrutmen lebih sulit. Kemudian tingkat pengangguran yang tinggi biasanya menyediakan lebih banyak kandidat, sementara tingkat pengangguran yang rendah mungkin membuat lembaga bersaing lebih keras untuk menarik kandidat.<sup>37</sup>

b. Sumber Rekrutmen Secara Internal

Sumber internal dalam proses rekrutmen mengacu pada perekrutan kandidat dari dalam organisasi itu sendiri. Sumber internal mencakup pegawai yang saat ini bekerja di organisasi tersebut dan dapat diangkat untuk dipromosikan, dipindahkan tugasnya, atau mengisi posisi yang kosong. Keuntungan dari sumber internal ini yaitu berjalannya proses manajemen dan pengembangan karir serta peningkatan performan kerja pegawai dan proses adaptasi calon pelamar akan lebih mudah. Sedangkan kelemahan dari sumber internal ini adalah organisasi sulit memperoleh paradigma yang unik baik dalam hal kebijakan, budaya yang akan berdampak buruk pada kualitas kerja pegawai jika dilakukan tidak tepat yang istilahnya adalah bernuansa politik.<sup>38</sup> Adapun sumber internal dapat diperoleh melalui:

- 1) *Job posting dan bidding* (penempatan dan penawaran pekerjaan)  
Merupakan suatu sistem di mana organisasi mengumumkan adanya posisi pekerjaan yang kosong kepada para pekerja yang memiliki kualifikasi

---

<sup>37</sup> Sisna Munaty, Yustinus Rawi Dandono, and Setiasih, "The Effect of Revruitment, Selection and Training Process on Employee Performance," *International Journal of Management and Digital Business* 1, no. 1 (2022): 37–51.

<sup>38</sup> Eliana Sari, *Manajemen Sumber Daya Manusia: Teori Dan Aplikasi* (Jakarta: Jayabaya University Press, 2008).h.31

tinggi, memberikan kesempatan kepada semua pekerja yang berminat untuk mengisi jabatan tersebut.

- 2) *Promotion dan transfer* yaitu pemindahan pegawai ke jabatan yang memiliki tanggung jawab yang lebih tinggi. Dalam hal ini, promosi bersifat vertikal karena pegawai naik ke tingkatan yang lebih tinggi dalam hierarki organisasi. Di sisi lain, pemindahan atau transfer pegawai adalah perpindahan pegawai antar jabatan yang memiliki tingkatan atau level yang sama. Pemindahan ini bersifat horizontal karena pegawai dipindahkan ke posisi yang setara dalam hierarki organisasi tanpa perubahan tingkatan atau tanggung jawab yang signifikan.
- 3) Magang adalah suatu kegiatan di mana seorang pekerja ditempatkan di unit kerja yang berbeda sebagai bantuan untuk suatu jabatan. Setelah jangka waktu tertentu, jika pekerja magang terbukti cocok dan memenuhi kriteria, mereka dapat diangkat untuk mengisi jabatan yang kosong tersebut.
- 4) Kontrak kerja adalah suatu kelompok pekerja yang bekerja secara sementara dalam suatu organisasi, di mana mereka dipekerjakan dengan pembayaran upah sesuai dengan kebutuhan dan dihitung berdasarkan jam atau hari kerja.

c. Sumber Rekrutmen Secara Eksternal

Sumber eksternal dalam proses rekrutmen adalah perekrutan calon pegawai secara menyeluruh (umum). Keuntungan dari sumber eksternal ini adalah memiliki calon pelamar yang beragam, adanya paradigma atau pemikiran dan strategi yang baru. Sedangkan kelemahan dari sumber

eksternal yaitu pada proses adaptasi calon pegawai akan terasa lebih lama dan mungkin bermasalah.<sup>39</sup> Sumber eksternal di dapatkan melalui:

1) Lembaga Pendidikan

Pengambilan calon pegawai oleh lembaga pendidikan dilakukan dengan mempertimbangkan jenis pendidikan yang diperlukan tanpa memperhatikan pengalaman kerja. Tujuannya adalah untuk membentuk pegawai sesuai dengan kebutuhan lembaga.

2) Hubungan kekerabatan

Organisasi atau lembaga dapat meminta bantuan dari pegawai lama untuk mencari calon tenaga kerja. Secara umum, pegawai yang diminta akan merespon positif meskipun tidak ada imbalan yang diberikan untuk tugas mencari calon tenaga kerja.

3) Lamaran terdahulu yang telah masuk

Perekrutan juga dapat dilakukan dengan mengambil berkas lamaran yang sudah masuk sebelumnya. Dengan membuka arsip atau file lamaran yang belum diproses, diharapkan dapat ditemukan calon pegawai yang memenuhi persyaratan yang diinginkan.

4) Agen tenaga kerja

Sumber ini masih tergolong baru dan belum populer di Indonesia. Agen tenaga kerja adalah organisasi atau lembaga swasta yang fokus pada pencarian dan penyaluran tenaga kerja.

5) Pegawai Organisasi atau Lembaga lain

Perekrutan calon pegawai dari satu organisasi ke organisasi lain dapat dilakukan secara legal atau ilegal. Dalam perekrutan yang legal, organisasi yang ingin merekrut akan membayar biaya kepada organisasi tempat calon

---

<sup>39</sup> Sari, *Manajemen Sumber Daya Manusia: Teori Dan Aplikasi*.h.32

pegawai tersebut bekerja. Sementara itu, perekrutan ilegal adalah bentuk "pembajakan" pegawai. Keuntungan dari perekrutan ilegal ini adalah pengalaman pegawai terjamin dan kemungkinan mendapatkan ide-ide baru lebih besar, namun kelemahannya adalah kurangnya kepastian loyalitas dan calon pegawai mungkin memiliki kebiasaan yang tidak sesuai dengan iklim organisasi.

#### 6) *Outsourcing* (Tenaga kerja kontrak)

Terkadang organisasi perlu melakukan efisiensi dengan menggunakan tenaga kerja kontrak untuk pekerjaan tertentu yang tidak memerlukan pegawai tetap.<sup>40</sup>

### 5. Strategi Proses Rekrutmen

#### a. Metode Terbuka

Metode rekrutmen terbuka adalah pendekatan yang melibatkan penyebaran informasi secara luas, baik melalui iklan maupun media massa. Dengan menggunakan metode terbuka, organisasi memberikan kesempatan kepada individu dari luar organisasi untuk melamar menjadi pegawai. Semakin banyak jumlah pelamar, semakin besar pula peluang untuk mendapatkan calon pegawai yang berkualitas sesuai dengan kebutuhan organisasi.<sup>41</sup> Untuk menarik minat calon pelamar dengan metode terbuka, beberapa langkah dapat dilakukan: 1) Menyajikan informasi yang jelas, termasuk nama organisasi atau lembaga, posisi yang ditawarkan, kompensasi yang diberikan, jenjang karir, dan fasilitas menarik lainnya yang tersedia. 2) Membuat format lamaran yang menarik dan memberikan kesan yang

---

<sup>40</sup> Rakhmat Wibowo and A. Adibudin Alhalim, "Teknik Rekrutmen," *Jurnal Tawadhu* 2, no. 2 (2018): h.658.

<sup>41</sup> Akhmad Shunaji, Ahmad Zain Sarnoto, and Mhd Sukron, "Manajemen Rekrutmen Pendidik Dalam Peningkatan Mutu Pendidikan Di SDI Al Ikhlas Cilandak Jakarta Selatan," *SOSAINS (Jurnal Sosial dan Sains)* 2, no. 1 (2022): h.1306.

profesional, karena calon pelamar umumnya memperhatikan hal ini sebelum mengirimkan surat lamaran. 3) Memilih media yang sesuai dengan segmen calon pelamar yang diinginkan. Pemilihan media yang tepat juga mencerminkan keaslian dan reputasi organisasi atau lembaga. Calon pelamar cenderung melamar melalui media yang dianggap memiliki reputasi yang baik. 4) Memberikan waktu yang memadai bagi calon pelamar untuk melamar, sehingga memaksimalkan jumlah pelamar yang dapat diperoleh.

Dengan mengikuti langkah-langkah tersebut, organisasi dapat meningkatkan daya tarik rekrutmen terbuka dan meningkatkan jumlah calon pegawai potensial yang melamar.

#### b. Metode Tertutup

Metode rekrutmen tertutup adalah pendekatan di mana informasi tentang lowongan pekerjaan hanya diberikan kepada karyawan internal atau pihak tertentu tertentu. Metode ini bertujuan untuk mempercepat proses rekrutmen dan mengurangi biaya yang terkait, serta memberikan kesempatan kepada pegawai yang ada dengan kompetensi yang sesuai untuk mengisi jabatan kosong yang ada. Namun, dampak dari penggunaan metode tertutup ini adalah jumlah lamaran yang diterima akan relatif sedikit. Jadi, kemungkinan kecil untuk mendapatkan calon pegawai yang memiliki kualitas bagus.<sup>42</sup>

#### c. Teknik

Secara umum, terdapat dua teknik yang umum digunakan dalam proses rekrutmen, yaitu:

- 1) Teknik sentralisasi juga dikenal sebagai pendekatan yang terpusat, sering digunakan dalam upaya penghematan biaya dalam rekrutmen.

---

<sup>42</sup> Hermawan, *Rekrutmen Dan Seleksi (Antara Nepotisme Dan Profesional)*.h.8

Dalam teknik ini, tanggung jawab perekrutan atau koordinator sumber daya manusia adalah untuk meminta informasi dari setiap unit kerja mengenai kebutuhan jumlah dan klasifikasi pegawai yang diperlukan di masa mendatang. Hal ini dilakukan dengan menghitung kebutuhan pegawai untuk setiap unit kerja.

- 2) Teknik desentralisasi biasanya diterapkan dalam organisasi yang relatif kecil karena kebutuhan rekrutmen yang terbatas. Metode ini sering digunakan untuk mengisi jabatan yang bersifat khusus, profesional, ilmiah, atau administratif di suatu organisasi tertentu. Penggunaan teknik desentralisasi menjadi lebih efektif ketika permintaan untuk pekerjaan di sektor pemerintahan meningkat, namun jumlah lowongan yang tersedia terbatas.<sup>43</sup>

#### 6. Faktor Internal dan Eksternal

Faktor eksternal meliputi; 1) Peraturan kebijakan pemerintah dan kebijakan ketenagakerjaan mengenai perekrutan dapat mempengaruhi proses, misalnya undang-undang yang mendorong keragaman dan inklusi di tempat kerja; 2) Tren ekonomi dan perkembangan dalam industri tertentu dapat mempengaruhi kebutuhan akan keterampilan tertentu dan jumlah tenaga kerja yang dibutuhkan.<sup>44</sup> Sedangkan untuk Faktor internalnya meliputi 1) Kebutuhan lembaga dan perencanaan tenaga kerja yang tepat sangat penting untuk memastikan bahwa proses rekrutmen selaras dengan strategi bisnis dan kebutuhan jangka panjang; 2) Kualitas tim rekrutmen dilihat dari keahlian dan pengalaman tim rekrutmen serta pemahaman

---

<sup>43</sup> Anisa Sholathiah, Retno Puji Lestari, and Shanty Komalasari, "Teknik Dan Metode Rekrutmen Sebagai Penentu Hasil Kinerja Karyawan," *Jurnal Ecoment Global: Kajian Bisnis dan Manajemen* 7, no. 2 (2022): h.178.

<sup>44</sup> Munaty, Dandono, and Setiasih, "The Effect of Revruitment, Selection and Training Process on Employee Performance."



mereka tentang budaya dan kebutuhan organisasi sangat mempengaruhi hasil proses rekrutmen. Faktor faktor ini saling berkaitan dan memerlukan pendekatan yang strategis dan adaptif untuk memastikan proses rekrutmen yang efektif dan efisien. Dengan memahami dan mengelola faktor-faktor ini, suatu lembaga atau organisasi dapat meningkatkan peluang menarik dan mempertahankan bakat terbaik.

#### 7. Indikator Proses Rekrutmen

Menurut Hasibuan berikut indikator variabel proses rekrutmen diantaranya; a) Dasar Rekrutmen yaitu harus didasarkan pada spesifikasi pekerjaan yang telah ditetapkan untuk mengisi posisi yang kosong; b) sumber rekrutmen yaitu terdiri dari sumber internal pemindahan pegawai yang memenuhi persyaratan dari posisi yang kosong tersebut dan sumber eksternal tenaga kerja yang mengisi posisi yang kosong direkrut dari sumber eksternal; c) Metode rekrutmen yaitu menggunakan metode tertutup yaitu hanya dikomunikasikan kepada para pegawai atau orang-orang tertentu saja dan metode terbuka dengan melakukan promosi atau menyebar iklan ke masyarakat umum.<sup>45</sup>

### C. *Seleksi*

#### 1. Pengertian Seleksi

Menyeleksi pegawai yang ditempatkan pada posisi jabatan tertentu sangat sulit, walau jumlah pelamar banyak. Dalam proses seleksi hal yang banyak dijadikan pertimbangan dalam menerima pegawai dalam suatu organisasi yang tepat dan cocok. Loyalitas, pengetahuan serta profesionalisme seorang pegawai sangat penting dalam mengatasi sumber

---

<sup>45</sup> Malayu S.P Hasibuan, *Manajemen Sumber Daya Manusia*, Cetakan 15. (Jakarta: PT. Bumi Aksara, 2011).

daya manusia organisasi.<sup>46</sup> Seleksi merupakan kegiatan dari manajemen sumber daya manusia yang dilakukan setelah proses rekrutmen seleksi dilaksanakan. Setelah mengumpulkan berkas dari proses rekrutmen, terkumpul sejumlah pelamar yang memenuhi syarat untuk kemudian dipilih dan ditetapkan sebagai pegawai dalam suatu organisasi.<sup>47</sup> Seleksi juga merupakan proses pemilihan orang-orang yang memiliki kualifikasi yang dibutuhkan untuk mengisi lowongan pekerjaan di sebuah organisasi bertujuan untuk mencapai kesesuaian antara orang dan pekerjaan.<sup>48</sup> Proses seleksi pegawai merupakan salah satu bagian yang penting dari seluruh rangkaian proses manajemen sumber daya manusia.<sup>49</sup>

Dari beberapa definisi mengenai seleksi, dapat disimpulkan bahwa seleksi merupakan proses yang dilakukan dalam rangka memilih kandidat terbaik dari sejumlah pelamar yang memenuhi persyaratan untuk mengisi suatu posisi atau jabatan. Tujuan dari seleksi adalah untuk memperoleh individu yang memiliki kemampuan, kualifikasi, dan potensi yang sesuai dengan kebutuhan organisasi serta dapat memberikan kontribusi yang maksimal. Dalam proses seleksi, dilakukan berbagai metode dan teknik evaluasi untuk menentukan kandidat yang paling cocok, termasuk melalui penilaian keterampilan, pengetahuan, pengalaman, wawancara, dan asesmen. Seleksi yang baik dapat membantu organisasi dalam membangun tim yang kuat dan efisien serta meningkatkan kinerja organisasi secara keseluruhan.

---

<sup>46</sup> Adjunct Marniati, *Manajemen Sumber Daya Manusia* (Jakarta, 2020).h.59

<sup>47</sup> Ade Iqbal Prasetya, Ardian Dwi Cahyo, and Atiqatul Maula, "Metode Dan Prosedur Pelaksanaan Rekrutmen Seleksi PT. Bank Rakyat Indonesia (Persero) Tbk," *Kompetensi 12*, no. 2 (2018): h.94.

<sup>48</sup> Mahmudah Enny Widyaningrum and Endang Siswati, *Manajemen Sumber Daya Manusia* (Surabaya: Ubhara Manajemen Press, 2017).h.60

<sup>49</sup> Faroman Syarief et al., *Manajemen Sumber Daya Manusia* (Bandung: Widina Bhakti Persada Bandung, 2022). h.106

## 2. Tujuan Seleksi

Seleksi adalah proses saling berpengaruh di mana organisasi menyediakan posisi pekerjaan dengan kompensasi yang sesuai, sementara calon pelamar mengevaluasi organisasi dan daya tarik posisi serta imbalan yang ditawarkan.<sup>50</sup>

Seleksi penerimaan pegawai bertujuan untuk mendapatkan pegawai yang telah memenuhi syarat seperti; a) *qualified* dan potensial; b) jujur dan disiplin; c) cakap dengan penentuan yang tepat; d) dinamis dan kreatif; e) memiliki potensi untuk pengembangan yang lebih baik di masa mendatang; f) mampu bekerja secara independen; g) inovatif dan bertanggung jawab dan; h) loyal dan berdedikasi tinggi kepada organisasi.<sup>51</sup>

Dapat disimpulkan bahwa tujuan seleksi adalah untuk memilih kandidat terbaik yang memenuhi kualifikasi dan memiliki potensi untuk sukses dalam posisi atau jabatan yang ditawarkan. Seleksi bertujuan untuk mengidentifikasi individu yang memiliki kemampuan, pengetahuan, dan keterampilan yang relevan serta mampu berkontribusi secara efektif dalam mencapai tujuan organisasi. Selain itu, seleksi juga bertujuan untuk memastikan kecocokan antara calon pegawai dan budaya organisasi, serta meminimalkan risiko kegagalan dalam rekrutmen dan penempatan pegawai.

## 3. Metode Seleksi

### a. Metode Non Ilmiah

Metode non ilmiah adalah suatu metode seleksi di mana pemilihan calon pegawai tidak didasarkan pada kriteria atau spesifikasi jabatan, melainkan lebih bergantung pada perkiraan berdasarkan pengalaman calon

---

<sup>50</sup> Muhammad Noviar Indra Hardian, "Proses Seleksi Pegawai Tidak Tetap Pada Kantor Dinas Kebudayaan Dan Pariwisata Provinsi Kalimantan Timur," *Journal Administrasi Publik* 4, no. 3 (2016): 4532–4546. h.4536

<sup>51</sup> Syarief et al., *Manajemen Sumber Daya Manusia*. h.107

pegawai. Metode ini termasuk dalam metode lama yang memiliki kelemahan signifikan, yaitu ketidakpastian dalam menentukan apakah seorang pegawai cocok untuk memegang suatu jabatan tertentu. Dalam metode ini, pertimbangan berikut ini digunakan:

- 1) Penyampaian surat lamaran dengan atau tanpa materai
- 2) Verifikasi ijazah dan catatan akademik
- 3) Pemeriksaan surat keterangan pekerjaan dan pengalaman kerja sebelumnya
- 4) Referensi atau rekomendasi dari pihak yang dapat dipercaya
- 5) Melakukan wawancara langsung dengan calon pelamar yang relevan.<sup>52</sup>

#### b. Metode Ilmiah

Metode ilmiah adalah pendekatan seleksi yang didasarkan pada spesifikasi jabatan dan kebutuhan nyata yang harus diisi, dengan mengacu pada kriteria dan standar tertentu. Metode ini merupakan pengembangan dari metode seleksi non-ilmiah. Dalam metode ilmiah, seleksi didasarkan pada pengetahuan ilmiah dengan melakukan tes kepada calon pegawai, di mana hasil tes dan penilaian tersebut sangat mempengaruhi keputusan apakah calon pegawai tersebut diterima atau ditolak.<sup>53</sup>

Beberapa prosedur seleksi yang umum digunakan adalah sebagai berikut: 1) Penilaian surat lamaran yang diterima; 2) Pengisian formulir lamaran; 3) Verifikasi referensi; 4) Wawancara awal; 5) Tes pemeriksaan; 6) Tes psikologi; 7) Persetujuan akhir; 8) Keputusan penerimaan atau penolakan.<sup>54</sup>

---

<sup>52</sup> Ariadna Mulyati, "Rekrutmen Dan Seleksi Pegawai," *el-Idarah (Jurnal Manajemen Pendidikan Islam)* 2, no. 2 (2018): h.20.

<sup>53</sup> Ariadna Mulyati, "Rekrutmen Dan Seleksi Pegawai," *el-Idarah (Jurnal Manajemen Pendidikan Islam)* 2, no. 2 (2018): h.21.

<sup>54</sup> Mulyati, "Rekrutmen Dan Seleksi Pegawai." . h.21

#### 4. Prosedur dalam Seleksi

Proses seleksi di dalam unit kerja yang bertanggung jawab atas manajemen sumber daya manusia telah memperoleh informasi melalui langkah-langkah tertentu. Berikut adalah langkah-langkah yang umumnya digunakan dalam proses seleksi:

- a. Tahap awal seleksi melibatkan penyaringan pelamar dengan mengumpulkan informasi awal seperti pendidikan, pengalaman kerja, minat, posisi yang diinginkan, upah yang diharapkan, dan keahlian khusus. Informasi yang relevan akan digunakan sebagai pertimbangan selanjutnya.
- b. Tes digunakan untuk menguji kemampuan nyata pelamar terkait dengan pekerjaan dan tugas yang akan dijalani. Jenis tes dapat bervariasi, seperti tes pengetahuan, tes kecerdasan, tes kepribadian, tes psikologis, tes kemampuan komputer, tes minat, dan bakat. Jenis tes ini akan disesuaikan dengan jenis pekerjaan yang akan diisi oleh pelamar.
- c. Wawancara awal digunakan untuk melakukan penilaian awal terhadap kesesuaian pelamar dengan pekerjaan yang ditawarkan. Wawancara ini dapat melibatkan diskusi mengenai pengalaman kerja, tingkat kinerja yang diinginkan, dan kesiapan untuk mutasi atau promosi. Namun, wawancara ini biasanya tidak dilakukan jika jumlah pelamar sangat banyak karena akan memakan biaya dan tidak efisien.
- d. Evaluasi latar belakang pendidikan digunakan untuk memverifikasi informasi yang diberikan oleh pelamar mengenai pendidikan mereka.
- e. Setelah tes dan wawancara sebelumnya, dilakukan wawancara mendalam untuk mendapatkan informasi lebih lanjut tentang pelamar. Wawancara ini juga digunakan untuk memverifikasi informasi yang telah diberikan

secara tertulis. Wawancara mendalam dapat dilakukan oleh manajer tingkat menengah atau tingkat atas untuk menilai kemampuan sebenarnya dari calon pelamar yang akan mengisi posisi strategis.

- f. Tes kesehatan merupakan tahap penting dalam seleksi. Semua calon pelamar diharuskan menjalani tes kesehatan untuk mengecek keberadaan penyakit atau kondisi kesehatan yang dapat mempengaruhi kinerja mereka. Tes kesehatan ini dapat dilakukan pada tahap awal atau akhir seleksi, tergantung pada kebijakan dan kebutuhan organisasi.
- g. Setelah melalui serangkaian tes dan wawancara, calon pelamar yang memenuhi syarat siap untuk diterima oleh organisasi. Keputusan ini biasanya disampaikan melalui surat, telepon, media massa, atau pengumuman di lokasi seleksi. Calon yang tidak diterima sebaiknya diberitahu dengan alasan penolakan yang jelas. Standar alasan penolakan dapat ditetapkan untuk menghindari kesalahan atau perbedaan penafsiran. Pengambilan keputusan dalam menawarkan pekerjaan ini sangat penting dan strategis, karena akan mempengaruhi keberhasilan calon pegawai dalam pekerjaan dan posisi yang akan dijalani.<sup>55</sup>

#### **D. Kinerja Pegawai**

##### **1. Pengertian Kinerja Pegawai**

Bagi orang-orang yang berkecimpung dalam manajemen sumber daya manusia pada umumnya sependapat bahwa kinerja pegawai merupakan bagian penting dari seluruh proses pegawai. Pentingnya kinerja yang rasional dan objektif meliputi paling sedikit dua kepentingan yaitu: kepentingan

---

<sup>55</sup> Nasir et al., *Manajemen Sumber Daya Manusia: Pengadaan dan Retensi SDM di Perguruan Tinggi Swasta* (Bandung: Alfabeta Bandung, 2020). h.60-63

pegawai yang bersangkutan dan kepentingan organisasi. Kinerja dapat didefinisikan sebagai "hasil yang dicapai oleh seseorang atau kelompok dalam melaksanakan tugas dan tanggung jawab mereka." Kinerja mencakup pencapaian tujuan, produktivitas, kualitas kerja, inovasi, kepatuhan terhadap prosedur, dan kontribusi terhadap keberhasilan organisasi.<sup>56</sup>

Pegawai adalah orang yang bekerja pada pemerintah (perusahaan) dan sebagainya. Menurut Undang-Undang Nomor 43 Tahun 1999 tentang perubahan Undang-Undang Nomor 8 Tahun 1974 tentang Pokok- Pokok Kepegawaian, bahwa yang dimaksud dengan pegawai adalah warga negara Republik Indonesia yang memenuhi syarat-syarat yang ditentukan dalam peraturan perundang-undangan yang berlaku, diangkat oleh pejabat yang berwenang dan disertai tugas negara dalam suatu jabatan serta digaji menurut peraturan perundang- undangan yang berlaku.

Pada umumnya, kinerja pegawai diberi batasan sebagai kesuksesan seseorang dalam melaksanakan suatu pekerjaan. Kinerja pegawai juga dapat diartikan dengan melakukan tugas pekerjaannya dinamakan *level of performance*. Kinerja yang baik adalah kinerja yang optimal, yaitu kinerja yang sesuai standar organisasi dan mendukung tercapainya tujuan organisasi. Organisasi yang baik adalah organisasi yang berusaha meningkatkan kemampuan sumber daya manusianya, karena hal ini merupakan faktor kunci untuk meningkatkan kinerja pegawai. Oleh karena itu upaya-upaya untuk meningkatkan kinerja pegawai merupakan tantangan manajemen yang paling serius karena keberhasilan untuk mencapai tujuan

---

<sup>56</sup> Susanti Usman et al., "Faktor Yang Mempengaruhi Kinerja Pegawai (Studi Literatur Manajemen Sumber Daya)," *Jurnal Pendidikan Tambusai* 7, no. 2 (2023): 10462–10468.

dan kelangsungan hidup perusahaan tergantung pada kualitas kinerja sumber daya manusia yang ada didalamnya.<sup>57</sup>

Kinerja adalah suatu kondisi yang diperoleh seorang pegawai pada suatu periode tertentu. Bagi pegawai kinerja berperan sebagai umpan balik tentang berbagai hal seperti kemampuan, kekurangan dan potensi untuk menentukan tujuan, jalur, rencana dan kinerja tersebut. Sedangkan bagi organisasi kinerja pegawai sangat penting dalam pengambilan keputusan seperti identifikasi program pendidikan dan pelatihan, rekrutmen, seleksi, penempatan dan promosi.<sup>58</sup>

Kinerja pegawai pada umumnya merupakan tolak ukur yang digunakan oleh perusahaan di dalam melakukan penilaian terhadap karyawannya. Karyawan yang memiliki kinerja sesuai dengan standar atau bahkan melebihinya dapat diberikan penghargaan atau sebaliknya, bagi yang belum dapat mencapai standar yang ditentukan dapat dikenakan konsekuensi. Kinerja adalah hasil kerja secara kualitas dan kuantitas yang dicapai oleh seorang karyawan dalam melaksanakan tugas dan tanggung jawab yang diberikan kepadanya. kinerja sebagai hasil pekerjaan yang dicapai seseorang berdasarkan persyaratan-persyaratan tertentu untuk dapat dilakukan dalam mencapai tujuan yang disebut juga sebagai standar pekerjaan.<sup>59</sup>

Berdasarkan pengertian diatas, maka dapat disimpulkan bahwa kinerja pegawai merupakan pencapaian hasil karyawan dalam suatu proses melaksanakan tugasnya dengan sesuai tanggung jawab yang diberikan.

---

<sup>57</sup> Dwi Linda Yuliarti and Ida Anggriani, "Analisis Faktor-Faktor Yang Mempengaruhi Kinerja Pegawai Pada Dinas Pendapatan, Pengelolaan Keuangan Dan Aset (Dppka) Kota Bengkulu," *EKOMBIS REVIEW: Jurnal Ilmiah Ekonomi dan Bisnis* 2, no. 1 (2015): 122–138.

<sup>58</sup> Sinaga, Simatupang, and Gultom, "Pengaruh Pengawasan Terhadap Disiplin Dan Kinerja Pegawai."

<sup>59</sup> William Widjaja, "Analisis Kinerja Karyawan Dan Faktor-Faktor Yang Memengaruhinya: Studi Kasus Di PT X," *Jurnal Perspektif* 19, no. 1 (2021): 32–40.



Dengan meningkatkan kinerja karyawan akan membawa dampak yang positif bagi perusahaan, sehingga karyawan memiliki tingkat kinerja yang baik dan optimal untuk membantu mewujudkan tujuan perusahaan.

## 2. Faktor-Faktor yang Mempengaruhi Kinerja Pegawai

Secara teori terdapat banyak faktor yang dapat mempengaruhi kinerja seseorang. Faktor yang mempengaruhi kinerja yaitu Kebutuhan karyawan, Motivasi kerja, Kepuasan kerja, serta Partisipasi kerja.<sup>60</sup>

Penting untuk dicatat bahwa faktor-faktor ini dapat berinteraksi dan saling mempengaruhi satu sama lain dalam memengaruhi kinerja seseorang. Selain itu, faktor-faktor yang mempengaruhi kinerja dapat bervariasi tergantung pada konteks organisasi dan individu yang bersangkutan. Adapun aspek-aspek yang dinilai untuk mengukur kinerja seseorang dapat bervariasi tergantung pada konteks organisasi dan tujuan pengukuran. Berikut adalah beberapa aspek umum yang sering dinilai untuk mengukur kinerja individu, diantaranya 1) Pencapaian Tujuan; 2) Produktivitas; 3) Kualitas Kerja; 4) Kompetensi dan Keterampilan; 5) Inisiatif dan Kreativitas; 6) Kolaborasi dan Kerjasama; 7) Kepatuhan dan Kepatuhan Terhadap Aturan; 8) Kemampuan Problem Solving; 9) Sikap dan Etika Kerja; 10) Pengembangan Pribadi; 11) Lingkungan kerja adalah konteks atau kondisi di mana individu bekerja.<sup>61</sup>

Metode atau cara bekerja yang digunakan mencapai hasil yang maksimum, baik dari segi kuantitas dan kualitas. Pelaksanaan metode atau cara terbaik yang disiplin itu berlangsung dengan prosedur dan mekanisme

---

<sup>60</sup> Lugas Rofiliana and Mohammad Rofiuddin, "Faktor-Faktor Yang Mempengaruhi Kinerja Karyawan Bank Syariah Indonesia," *Journal of Management and Digital Business* 1, no. 1 (2021): 1–12.

<sup>61</sup> Susanti Usman et al., "Faktor Yang Mempengaruhi Kinerja Pegawai (Suatu Kajian Studi Literatur Manajemen Sumber Daya Manusia)," *Jurnal Pendidikan Tambusai* 7, no. 2 (2023): 10462–10468.

yang benar, cermat, dan tepat; metode terbaik atau paling serasi; Penggunaan sarana dan prasarana, memiliki tujuan untuk memperkecil atau meniadakan hambatan kerja, sehingga hasil maksimum dapat diwujudkan; Kenggunaan metode atau cara kerja sarana dan prasarana, dapat meminimalisir resiko yang ada dan dapat merugikan dalam proses bekerja dan hasilnya, terutama memiliki jaminan yang tinggi terhadap keselamatan dan kesehatan kerja. Meskipun demikian, setidaknya-tidaknya resiko itu harus lebih kecil daripada jika menggunakan metode atau cara-cara alternatif lainnya; Kreativitas, Inisiatif, dan Sikap Kerja yang Tepat, terutama ketika menghadapi hambatan-hambatan yang timbul selama bekerja. Selain itu, aspek ini menyangkut juga kesediaan dan kemampuan memperbaiki alat jika mengalami kerusakan agar tetap berfungsi.<sup>62</sup>

Faktor-faktor yang mempengaruhi kinerja antara lain:

- a. Faktor kemampuan Secara psikologis kemampuan (ability) pegawai terdiri dari kemampuan potensi (IQ) dan kemampuan realita (pendidikan). Oleh karena itu pegawai perlu ditempatkan pada pekerjaan yang sesuai dengan keahliannya.
  - b. Faktor motivasi Motivasi terbentuk dari sikap (attitude) seorang pegawai dalam menghadapi situasi (situation) kerja. Motivasi merupakan kondisi yang menggerakkan diri pegawai terarah untuk mencapai tujuan kerja.<sup>63</sup>
3. Indikator Kinerja Pegawai

Menurut Robbins kinerja adalah alat untuk mengukur sejauh sejauh mana pencapaian kinerja pegawai. Adapun beberapa indikatornya diantaranya; a) Kualitas kerja dapat digambarkan dari tingkat baik buruknya

---

<sup>62</sup> Suwanto, "Faktor-Faktor Yang Mempengaruhi Kinerja Pegawai," *Eksis: Jurnal Ilmiah Ekonomi dan Bisnis* 11, no. 1 (2020): 15-24.

<sup>63</sup> Fadli Sandewa, "Faktor-Faktor Yang Mempengaruhi Kinerja Pegawai Di Kabupaten Banggai Kepulauan," *Jurnal Ilmiah Clean Government* 1, no. 2 (2018): 90-113.

hasil kerja dalam menyelesaikan pekerjaan juga kemampuan serta keterampilan pegawai dalam mengerjakan tugas yang diberikan; b) Kuantitas kerja ukuran hasil kerja unit maupun jumlah aktivitas yang diselesaikan oleh pegawai sehingga kinerja pegawai dapat diukur melalui jumlah tersebut. Misal pegawai dapat menyelesaikan pekerjaannya dengan cepat dari batas waktu yang ditentukan; c) Ketepatan waktu dalam menyelesaikan pekerjaan yang ditugaskan yang diselesaikan pada awal waktu yang dinyatakan. Sehingga tidak mengganggu pekerjaan lain yang merupakan bagian dari tugas pegawai; d) Efektifitas yaitu pemanfaatan sumber daya baik itu sumber daya manusia maupun sumber daya berupa teknologi, modal, informasi dan bahan baku di organisasi dapat digunakan semaksimal mungkin dan; e) Kemandirian merupakan tingkat seseorang yang akan dapat menjalankan fungsi kerjanya tanpa menerima bantuan, bimbingan dari pengawas. Pegawai yang mandiri ketika melakukan pekerjaannya tidak perlu lagi diawasi dan bisa menjalankan sendiri fungsi kerjanya tanpa meminta bantuan dari orang lain.<sup>64</sup>

#### ***E. Hubungan Proses Rekrutmen dengan Kinerja Pegawai***

Pelaksanaan rekrutmen terhadap calon karyawan dimaksudkan agar perusahaan dapat memperoleh karyawan yang berkualitas dan mampu merealisasikan tujuan perusahaan. Prinsip *the right man on the right place* harus merupakan pegangan bagi manajer personalia dalam menempatkan karyawan dalam perusahaan.

Kegagalan dalam melakukan rekrutmen dan penempatan kerja akan mempengaruhi kinerja karyawan yang selanjutnya menjadi penghambat bagi proses pencapaian tujuan perusahaan. Sistem rekrutmen dan

---

<sup>64</sup> Timothy A. Judge and Stephen P. Robbins, *Organizational Behaviour. Edisi 16 P* (United State America: Pearson, 2015).

penempatan kerja yang dilakukan dengan tepat dan sesuai dengan kebutuhan bertujuan agar tercapainya tujuan perusahaan serta kesulitan dalam mencari dan melatih karyawan dapat dihindari. Salah satu fungsi manajemen sumber daya manusia adalah untuk mendapatkan calon karyawan yang paling sesuai dengan persyaratan pekerjaan yang dibutuhkan melalui proses rekrutmen.<sup>65</sup>

#### **F. Hubungan Seleksi dengan Kinerja Pegawai**

Seleksi merupakan tahap yang dilakukan setelah proses rekrutmen dimana tahap tersebut nantinya akan mempengaruhi bagaimana kinerja karyawan dalam sebuah perusahaan atau institusi. Dengan adanya seleksi yang tepat perusahaan akan mendapat tenaga kerja yang professional. Terdapat beberapa peneliti yang menyatakan bahwa seleksi berpengaruh positif signifikan. Menurut Latif membahas mengenai bagaimana pengaruh seleksi terhadap kinerja karyawan dan hasil dari penelitian ini menyatakan bahwa seleksi dinyatakan berpengaruh signifikan terhadap kinerja karyawan.<sup>66</sup>

Seleksi adalah usaha pertama yang harus dilakukan perusahaan untuk memperoleh karyawan yang *qualified* dan kompeten yang akan menjabat serta mengerjakan semua pekerjaan pada perusahaan. Penelitian yang dilakukan Riko Randika pada tahun 2019 menyebutkan terdapat pengaruh signifikan antara variabel seleksi terhadap kinerja karyawan, begitu pula dengan penelitian yang dilakukan Billy Renaldo Potale, dkk pada tahun 2016 dan penelitian dari N. Lilis Suryani dan Asep Sulaeman pada tahun 2021,

---

<sup>65</sup> Repis Kayanti, "Pengaruh Rekrutmen Terhadap Kinerja Karyawan Pada PT Bank Riau Kepri Cabang Teluk Kuantan," *Jurnal Online Administrasi Bisnis* 3, no. 2 (2016): 1-9.

<sup>66</sup> Abdul Latif, "Pengaruh Rekrutmen, Seleksi, Dan Pelatihan Terhadap Kinerja Karyawan Melalui Komitmen Organisasi Sebagai Variabel Intervening Pada PT. Bank Rakyat Indonesia c.g Cikditiro Yogyakarta" (Universitas Islam Indonesia, 2018).

Menunjukkan bahwa variabel seleksi berpengaruh signifikan terhadap kinerja karyawan karyawan.

### **G. Hubungan Seleksi dengan Kinerja Pegawai**

Teori mengenai pengaruh proses rekrutmen dan seleksi terhadap kinerja pegawai pada tahun 2022 menunjukkan bahwa proses ini memiliki dampak signifikan pada efektivitas dan produktivitas organisasi. Beberapa studi terbaru menyoroti beberapa aspek penting dari proses rekrutmen dan seleksi yang mempengaruhi kinerja pegawai.

**Penggunaan Teknologi dan AI:** Penggunaan teknologi, khususnya kecerdasan buatan (AI), dalam rekrutmen dan seleksi telah meningkatkan efisiensi dan akurasi dalam memilih kandidat yang tepat. AI membantu dalam menyaring ribuan aplikasi dengan lebih cepat dan mengurangi bias dalam proses seleksi, yang pada gilirannya meningkatkan kualitas karyawan yang direkrut dan mempengaruhi kinerja mereka secara positif.<sup>67</sup>

**Kesesuaian Karyawan dengan Organisasi:** Proses rekrutmen yang efektif tidak hanya fokus pada keterampilan teknis tetapi juga pada kesesuaian kandidat dengan budaya dan nilai-nilai organisasi. Hal ini penting karena karyawan yang merasa cocok dengan budaya perusahaan cenderung memiliki tingkat kepuasan kerja yang lebih tinggi dan berkontribusi lebih baik pada kinerja organisasi secara keseluruhan.<sup>68</sup>

**Pelatihan dan Pengembangan:** Selain proses rekrutmen dan seleksi, pelatihan dan pengembangan yang berkelanjutan juga merupakan faktor penting yang mempengaruhi kinerja karyawan. Karyawan yang diberi

---

<sup>67</sup> Saqib Rehman et al., "Talent Acquisition and Technology: A Step Towards Sustainable Development," *Frontiers in Psychology* (2022).

<sup>68</sup> Rashed Aldhuhoori et al., "The Effect of Recruitment, Selection, and Training Practices on Employee Performance in the Construction Adn Related Industries," *Civil Engineering Journal* 8, no. 12 (2022): 3831-3841.

kesempatan untuk mengembangkan keterampilan mereka cenderung lebih produktif dan inovatif, yang meningkatkan kinerja mereka dan kontribusi terhadap tujuan organisasi.<sup>69</sup>

#### **H. Kerangka Berpikir**

Manusia sebagai penggerak utama organisasi dalam mencapai tujuan organisasi merupakan sumber daya yang tidak dapat diganti fungsinya dengan peralatan lain seberapa pesatnya perkembangan teknologi. Melihat pentingnya manusia dalam pencapaian tujuan organisasi diperlukan adanya penanganan tersendiri terhadap sumber daya manusia agar mereka dapat bekerja sesuai dengan apa yang diinginkan oleh pimpinan organisasi.

Setiap organisasi pasti menginginkan dapat mencapai tujuan yang telah ditetapkan. Untuk mencapai tujuan tersebut tentunya suatu organisasi mencari sumber daya manusia yang dapat menjalankan organisasi tersebut yaitu dengan melakukan proses rekrutmen dan seleksi. Pegawai adalah sumber daya manusia yang dimiliki oleh organisasi yang digunakan untuk menggerakkan atau mengelola sumber daya lainnya sehingga harus benar-benar dapat digunakan secara efektif dan efisien sesuai kebutuhan riil organisasi untuk mencapai tujuan, inovasi dan peningkatkan kinerja pegawai.<sup>70</sup>

---

<sup>69</sup> Aldhuhoori et al., "The Effect of Recruitment, Selection, and Training Practices on Employee Performance in the Construction Adn Related Industries."

<sup>70</sup> Ellyta Yullyanti, "Analisis Proses Rekrutmen Dan Seleksi Pada Kinerja Pegawai," *BISNIS dan BIROKRASI: Jurnal Ilmu Administrasi dan Organisasi* 16, no. 3 (2009): 131-139.

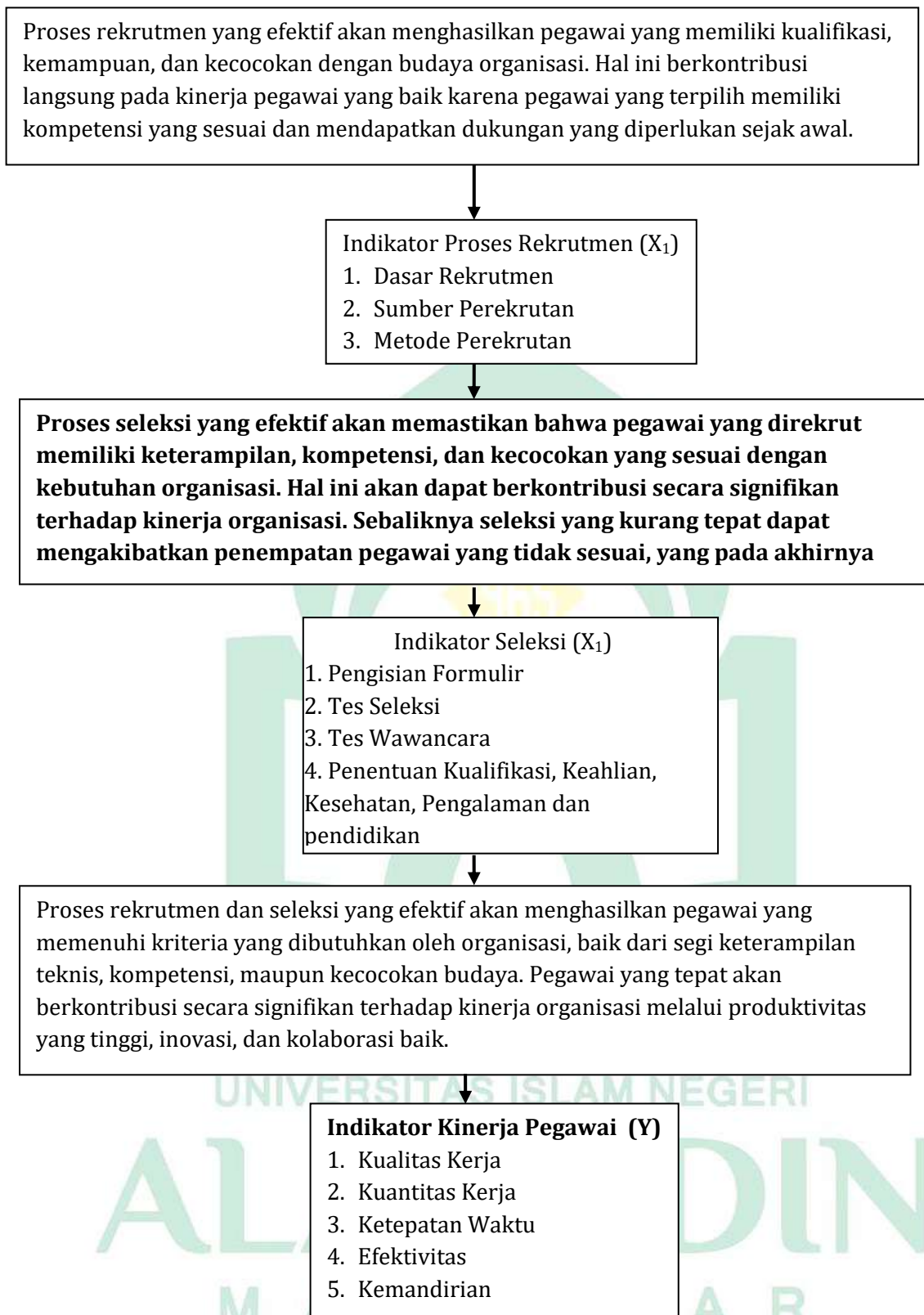

**Gambar 1. Gambaran Proses Rekrutmen dan Seleksi Terhadap Kinerja Pegawai**

## BAB III

### METODOLOGI PENELITIAN

#### **A. Jenis dan Lokasi Penelitian**

##### 1. Jenis Penelitian

Penelitian ini menggunakan metode penelitian kuantitatif. Pendekatan kuantitatif digunakan untuk menggambarkan fenomena sosial secara numerik yang terjadi dalam masyarakat dan hubungannya antar individu. Pendekatan ini berfokus pada analisis data dalam bentuk angka yang selanjutnya diolah dengan menggunakan metode statistik.<sup>71</sup> Dengan menggunakan metode kuantitatif, penelitian ini bertujuan mendapatkan kebermaknaan dalam perbedaan antar kelompok atau hubungan signifikan antar variabel yang sedang diteliti.<sup>72</sup>

##### 2. Lokasi Penelitian

Lokasi penelitian berada di Balai Diklat Keagamaan Kota Makassar tepatnya berada di jalan Sultan Alauddin No. 105a, Mannuruki, Kecamatan Tamalate, Kota Makassar, Provinsi Sulawesi Selatan 90221.

##### 3. Profil Lokasi Penelitian

Balai Diklat Keagamaan Makassar adalah salah satu instansi pemerintah di bawah naungan Kementerian Agama yang merupakan unit pelaksana teknis kediklatan Kementerian Agama di daerah. Balai Diklat Keagamaan Makassar secara hierarki bertanggung jawab kepada Badan Litbang dan Diklat Kementerian Agama serta merupakan salah satu dari 14 (empat belas ) Balai Diklat Keagamaan di seluruh Indonesia yakni : Medan,

---

<sup>71</sup> Sudaryono, *Metode Penelitian: Kuantitatif, Kualitatif, Dan Mix Method* (Depok: Rajawali Pers, 2017). h.98

<sup>72</sup> Hardani Ahyar et al., *Buku Metode Penelitian Kualitatif & Kuantitatif* (Yogyakarta: CV. Pustaka Ilmu Group, 2020). h.238



Padang, Palembang, Jakarta, Bandung, Semarang, Surabaya, Denpasar, Makassar, Banjarmasin, Manado, Ambon, Aceh dan Papua sedangkan Balai Diklat Keagamaan Makassar adalah Balai Diklat Keagamaan yang ke X.

Landasan utama dibentuknya adalah mempertimbangkan perlunya dilakukan pembinaan kepada aparatur Kementerian Agama secara sistematik, terencana dan berkesinambungan sesuai dengan kebutuhan, beban tugas organisasi, perkembangan masyarakat yang dilayani serta kemajuan ilmu pengetahuan dan teknologi agar mereka memiliki keunggulan kompetitif dan profesional serta memiliki moralitas yang tinggi sehingga mereka mampu memberikan pelayanan dan pembinaan kepada masyarakat secara intensif dan optimal.

Untuk merealisasikan hal tersebut, berawal dari Keputusan Menteri Agama No. 18/1978 tanggal 16 Maret 1978 dengan persetujuan Menteri Pendayagunaan Aparatur Negara (MENPAN) No.B 251./I/MENPAN/3/1978 tanggal 6 Maret 1978, maka didirikanlah Balai Penataran Guru Agama (BPGA) sebanyak 6 Balai yang tersebar di 6 (enam) propinsi untuk seluruh wilayah Indonesia, salah satunya adalah BPGA di Makassar yang mewakili Indonesia bagian Timur.

BPGA kemudian berubah menjadi Pendidikan dan Pelatihan (DIKLAT) Kementerian Agama berdasarkan KMA No. 45/1981 tanggal 23 Mei 1981 atas persetujuan MENPAN No.B.504/I/MENPAN/5/1981 Tahun 1981 sekaligus mencabut KMA No. 18 Tahun 1978. Lengkapnya adalah Balai Pendidikan dan Pelatihan Pegawai Teknis Keagamaan Kementerian Agama. Sejak awal berdirinya (sejak 1978) lembaga kediklatan ini bertempat di Jl. Sultan Alauddin. Dengan terbitnya KMA 345 tahun 2004, Nomenklatur Balai Diklat Pegawai Teknis Keagamaan, diubah menjadi Balai Diklat Keagamaan

sampai sekarang; Semenjak berdirinya Balai Diklat Keagamaan Makassar, sampai sekarang telah dipimpin oleh oleh 8 (delapan) orang kepala Balai secara bergantian, adapun urutan nama-nama kepala Balai sesuai dengan masa bertugas :

**Tabel 3 1. Daftar Nama Kepala Balai Diklat dan Keagamaan**

<b>NO</b>	<b>NAMA KEPALA BALAI DIKLAT KEAGAMAAN</b>
1	<b>Drs. H. Abdurrahman K</b> (Tahun 1979 s.d 1983 )
2	<b>Dr. H. Iskandar Idy</b> (Tahun 1983 s.d 1990)
3	<b>Drs. H. Amin Hamma, M.Si</b> (Tahun 1990 s.d 1996)
4	<b>Drs. H. Mubarak Pataba</b> (Tahun 1996 s.d 2001)
5	<b>Darma Setiawan, S.Sos.</b> (Tahun 2001 s.d 2003)
6	<b>Drs. H. Shodiq Kawu, M. Pd.</b> (Tahun 2003 s.d 2007)
7	<b>Drs. H. Asri Latief Dt. Pamuncak</b> (Tahun 2007 s.d 2009)
8	<b>Dr. H. Abd. Kadir Ahmad, MS.</b> (Tahun 2009 s.d 2011)
9	<b>Dr. H. Muhajirin Yanis, M. Pd.I.</b> (Tahun 2011 s.d 2012)
10	<b>Hj. Musyarrafah Amin, S.Sos., M.Si</b> (Tahun 2012 s.d 2018)
11	<b>Juhrah, S.Sos., M.AP.</b> (Tahun 2018 s.d 2024)
12	<b>Sukmah, S.Pd.I., M.A.,</b> (Tahun 2024 s.d.sekarang)

**1. Kondisi Pegawai Balai Diklat Keagamaan Kota Makassar**

**Tabel 3 2. Kondisi Pegawai Balai Diklat dan Keagamaan**

<b>No</b>	<b>Jabatan</b>	<b>Status</b>		<b>Jumlah</b>
		<b>PNS</b>	<b>NON PNS</b>	
1	Kepala Balai Diklat dan Keagamaan	0	0	0
2	Widyaiswara	24	0	24
3	Penyusun Program Anggaran dan Pelaporan	1	0	1
4	Sub Bagian Tata Usaha	15	0	15
5	Seksi Tenaga Teknis Pendidikan dan Keagamaan	3	0	3
6	Seksi Diklat Tenaga Administrasi	3	0	3
7	Arsiparis	3	0	3

No	Jabatan	Status		Jumlah
		PNS	NON PNS	
8	Perencana	1	0	1
9	Pengawas Kebersihan	1	0	1
10	Seksi Tenaga Teknis	0	1	1
11	Keuangan	0	2	2
12	Kepegawaian	0	2	2
13	Bagian Umum	0	2	2
14	Resepsionis	0	1	1
15	Satpam	0	9	9
16	Petugas Kebersihan	0	5	5
17	Teknisi	0	1	1
18	Sopir	0	2	2
<b>TOTAL</b>		<b>76</b>		

*Sumber : Bagian Kepegawaian Balai Diklat dan Keagamaan, 2023*

## **2. Visi dan Misi Balai Diklat Keagamaan Kota Makassar**

Visi:

“Terwujudnya penyelenggaraan Diklat yang Profesional dalam menyiapkan Sumber Daya Manusia Aparatur Kementerian Agama yang unggul dan Berakhlak Mulia”

Misi:

- a) Meningkatkan kualitas penyelenggaraan diklat administrasi
- b) Meningkatkan kualitas penyelenggaraan diklat teknis
- c) Meningkatkan kualitas Sumber Daya Manusia penyelenggara diklat
- d) Meningkatkan kualitas tata kelola Balai Diklat Keagamaan Makassar

## **3. Karakteristik Responden**

Karakteristik responden merupakan profil terhadap objek penelitian yang mana dapat memberikan hasil penelitian mengenai faktor-faktor yang mempengaruhi kinerja pegawai. Karakteristik responden pada penelitian ini diklasifikasikan berdasarkan jenis kelamin, usia, jenjang pendidikan dan lama bekerja.

**Tabel 3.3 Karakteristik Responden Berdasarkan Jenis Kelamin**

Jenis Kelamin	Jumlah Responden	Persentase
Laki-Laki	44	67,7%
Perempuan	21	32,3%
<b>Total</b>	<b>65</b>	<b>100%</b>

Sumber: Data Diolah Peneliti, 2024

Berdasarkan tabel 4.1 diketahui bahwa perbandingan antara laki-laki dan perempuan adalah 0,677 : 0,323 dengan total jenis kelamin laki-laki sebanyak 44 responden sedangkan jenis kelamin perempuan sebanyak 21 responden. Dengan demikian jumlah responden terbanyak dalam penelitian ini adalah laki-laki.

**Tabel 3.4 Karakteristik Responden Berdasarkan Usia**

Usia (Tahun)	Jumlah Responden	Persentase
20-30 Tahun	10	15,4%
31-40 Tahun	11	16,9%
41-50 Tahun	20	30,8%
51-60 Tahun	23	35,4%
>60 Tahun	1	1,5%
<b>Total</b>	<b>65</b>	<b>100%</b>

Sumber: Data Diolah Peneliti, 2024

Berdasarkan tabel 4.2 diketahui terdapat 5 kategori usia yang menjadi responden yaitu usia rentang 20-30 tahun sampai dengan usia >60 tahun. Hasil kuesioner dengan usia rentang 20-30 tahun berjumlah 10 responden, 31-40 tahun berjumlah 11 responden, 41-50 tahun berjumlah 20 responden, 51-60 tahun berjumlah 23 responden dan usia >60 tahun berjumlah 1 responden. Oleh karena itu dapat diambil kesimpulan bahwa persentase terbesar dengan jumlah responden terbanyak merupakan golongan usia 51-60 tahun dengan persentase sebesar 35,4%.

**Tabel 3.4 Karakteristik Responden Berdasarkan Jenjang Pendidikan**

Pendidikan Terakhir	Jumlah Responden	Persentase
SLTA	18	23,7%
D4/S1	15	23,1%

<b>Pendidikan Terakhir</b>	<b>Jumlah Responden</b>	<b>Persentase</b>
S2	19	29,2%
S3	13	20%
<b>Total</b>	<b>65</b>	<b>100%</b>

Sumber: Data Diolah Peneliti, 2024

Berdasarkan tabel 4.3 diketahui terdapat 4 kategori berdasarkan jenjang Pendidikan terakhir. Pendidikan terakhir yaitu lulusan SLTA sebanyak 18 responden, D4/S1 sebanyak 15 responden, S2 sebanyak 19 responden dan S3 sebanyak 13 responden. Maka dapat diambil kesimpulan responden terbesar merupakan lulusan S2. Berdasarkan karakteristik jenjang pendidikan, pegawai Balai Diklat Keagamaan Kota Makassar adalah orang-orang yang memiliki pendidikan tinggi. Karena dengan jenjang pendidikan mempengaruhi tingkat kinerja pegawai dimana semakin tinggi pendidikan pegawai maka akan semakin memiliki wawasan yang luas dalam penanganan pekerjaan.

**Tabel 3.5 Karakteristik Responden Berdasarkan Lama Bekerja**

<b>Lama Bekerja</b>	<b>Jumlah Responden</b>	<b>Persentase</b>
1-2 Tahun	5	7,7%
3-5 Tahun	11	16,9%
6-10 Tahun	8	12,3%
> 10 Tahun	41	63,1%
<b>Total</b>	<b>65</b>	<b>100%</b>

Sumber: Data Diolah Peneliti, 2024

Berdasarkan tabel 4.4 diketahui persentase lama bekerja responden tertinggi di Balai Diklat Keagamaan Kota Makassar adalah >10 Tahun yaitu 63,1% dan terendah dengan rentang lama bekerja 1-2 Tahun yaitu 7,7%. Berdasarkan persentase lama bekerja dapat ditarik kesimpulan bahwa pegawai di Balai Diklat Keagamaan Kota Makassar memiliki pengalaman yang cukup dan sangat berperan dalam kemajuan Lembaga. Hal ini dapat dikatakan bahwa pegawai yang bekerja di Balai Diklat Keagamaan Kota Makassar rata-rata bekerja >10 Tahun, dimana semakin tinggi masa kerja

pegawai maka akan semakin tinggi pula pengalaman pegawai dalam menangani setiap pekerjaan. Sehingga dalam tingkat menangani setiap pekerjaan maka akan semakin tinggi pula kinerja yang dihasilkan oleh pegawai.

## **B. Populasi dan Sampel**

### 1. Populasi

Suharsimi Arikunto mendefinisikan populasi merupakan keseluruhan objek pada penelitian.<sup>73</sup> Oleh karena itu, penelitian ini adalah keseluruhan sumber daya manusia yang ada di Balai Diklat Keagamaan Kota Makassar dengan jumlah keseluruhan sebanyak 79 pegawai baik itu tenaga honorer maupun Pegawai Negeri Sipil. Adapun yang sudah pension sebanyak 2 orang dan 1 orang yang berhenti. Jadi total secara keseluruhan adalah sebanyak 76 pegawai.

### 2. Sampel

Menurut definisi dari Suharsimi Arikunto, sampel adalah sebagian kecil dari keseluruhan populasi yang dipilih untuk dijadikan fokus penelitian.<sup>74</sup> Sehingga sampel yang diselidiki bisa mewakili keseluruhan populasi dengan jumlahnya lebih sedikit. Dalam penelitian ini, teknik pengambilan sampel yang digunakan adalah teknik *random sampling* dengan menggunakan penentuan sampel nomogram Herry King yaitu alat yang digunakan untuk menentukan jumlah sampel berdasarkan parameter kunci yaitu *margin of error*, tingkat kepercayaan dan variabilitas populasi. Penelitian oleh Nur Fadillah dkk tahun 2023 juga menjelaskan bahwa penggunaan nomogram Herry King untuk menentukan ukuran sampel dalam studi populasi tertentu

---

<sup>73</sup> Suharsimi Arikunto, *Prosedur Penelitian Suatu Pendekatan Praktis*, Cet. XII. (Jakarta: Rineka Cipta, 2002).h.108

<sup>74</sup> Arikunto, *Prosedur Penelitian Suatu Pendekatan Praktis*.h.112

menekankan pentingnya margin of error dan tingkat kepercayaan dalam pengambilan sampel.<sup>75</sup> Dalam penelitian ini jumlah populasi 76 masuk pada tingkat 80 dengan *margin error* 5%, maka sampel yang digunakan sebagai responden berjumlah 65 responden.

### **C. Metode Pengumpulan Data**

Metode pengumpulan data merujuk pada pendekatan yang digunakan untuk menghimpun informasi dalam sebuah penelitian. Dalam penelitian ini, peneliti menggunakan pendekatan sebagai berikut:

#### 1. Angket (Kuesioner)

Kuesioner Teknik pengumpulan data yang digunakan dalam penelitian ini adalah kuesioner atau metode self-administrasi.<sup>76</sup> Dalam teknik ini, peneliti memberikan daftar pertanyaan kepada responden yang diminta untuk mengisi kuesioner.

#### 2. Dokumentasi

Menurut Sugiyono dokumentasi adalah cara yang digunakan untuk memperoleh data dan informasi dalam bentuk buku, arsip, dokumen, tulisan angka dan gambar yang berupa laporan serta keterangan yang dapat mendukung penelitian.<sup>77</sup> Oleh karena itu dokumentasi digunakan dalam penelitian ini adalah untuk mendokumentasikan hasil penelitian dalam bentuk gambar sehingga mendukung kevalidan penelitian.

### **D. Instrumen Penelitian**

Instrumen penelitian merupakan sarana yang digunakan oleh peneliti untuk mempermudah dan menjalankan penelitian secara sistematis.

---

<sup>75</sup> Nur Fadilah Amin, Sabaruddin Garancang, and Kamaluddin Abunawas, "Konsep Umum Populasi Dan Sampel Dalam Penelitian," *Jurnal Pilar* 14, no. 1 (2023): 15–31.

<sup>76</sup> Sugiyono, *Metode Penelitian Pendidikan Kuantitatif, Kualitatif, Dan R & D*, Cet. XXIII. (Bandung: Alfabeta, 2016). h.126

<sup>77</sup> Sugiyono, *Metode Penelitian Pendidikan: Pendekatan Kuantitatif, Kualitatif Dan R&D*. h.329

Instrumen ini dapat berupa benda atau alat untuk pengumpulan data. Contohnya meliputi angket, daftar pernyataan, skala, panduan wawancara, lembar observasi, kuis, dan sebagainya. Dengan menggunakan instrumen penelitian, peneliti dapat mengumpulkan data dengan lebih terstruktur dan efisien.<sup>78</sup>

Instrumen yang digunakan dalam penelitian ini adalah kuesioner atau angket. Untuk memastikan validitas instrumen, beberapa langkah telah dilakukan dalam menyusunnya. Arikunto dalam Astina mengidentifikasi variabel yang terkait dengan judul penelitian. Kemudian, variabel tersebut dijabarkan menjadi sub-variabel, indikator, dan akhirnya menjadi sub-butir pertanyaan. Berikut indikator penelitian untuk variabel Proses Rekrutmen ( $X_1$ ), Seleksi ( $X_2$ ), dan Kinerja Pegawai ( $Y$ ) dengan angket:

**Tabel 3.6 Indikator Variabel Proses Rekrutmen ( $X_1$ )**

<b>Indikator Penelitian</b>	<b>Pernyataan</b>	<b>Jumlah item</b>
Dasar Rekrutmen	<ol style="list-style-type: none"> <li>1. Pengumuman lowongan kerja jelas dan mudah dipahami</li> <li>2. Informasi tentang proses rekrutmen, kriteria seleksi, dan jadwal perekrutan disampaikan secara transparan kepada semua calon pelamar.</li> <li>3. Saya merasa bahwa proses rekrutmen berlangsung dengan efisien, dari pengumuman posisi hingga penyelesaian pemilihan kandidat.</li> <li>4. Saya yakin bahwa dasar rekrutmen ini memberikan kesempatan yang sama bagi semua individu, tanpa memandang latar belakang atau karakteristik pribadi.</li> </ol>	4
Sumber Perekrutan	<ol style="list-style-type: none"> <li>1. Media yang digunakan untuk mengumumkan lowongan kerja efektif.</li> </ol>	4

<sup>78</sup> Sudaryono, *Metode Penelitian: Kuantitatif, Kualitatif, Dan Mix Method*. h.216



Indikator Penelitian	Pernyataan	Jumlah item
	2. Saya merasa bahwa informasi tentang posisi yang dibuka dan persyaratan yang diperlukan disampaikan secara jelas dan transparan. 3. Secara keseluruhan, saya puas dengan sumber rekrutmen yang saya gunakan dalam mencari peluang pekerjaan. 4. Sumber rekrutmen yang saya gunakan memberikan informasi yang jelas tentang persyaratan yang dibutuhkan untuk setiap posisi pekerjaan	
Metode Perekrutan	1. Dalam pelaksanaan proses rekrutmen dilakukan secara terbuka maupun tertutup. 2. Proses screening awal dilakukan dengan transparan dan adil 3. Media yang digunakan untuk menerima lamaran (online, email, langsung) efektif dan mudah diakses. 4. Jadwal tes seleksi disusun dengan fleksibel dan mudah diatur	4

**Tabel 3.7 Indikator Variabel Seleksi (X<sub>2</sub>)**

Indikator Penelitian	Pernyataan	Jumlah item
Pengisian Formulir	1. Saya mengisi data dengan jenjang pendidikan yang dipersyaratkan berkaitan dengan kebutuhan pekerjaan 2. Saya merasa nyaman dan yakin dalam mengisi formulir sesuai dengan kebutuhan pekerjaan saya 3. Saya merasa bahwa sistem pengisian formulir yang ada cukup fleksibel untuk menyesuaikan dengan perubahan dalam tugas atau kebutuhan. 4. Saya merasa formulir yang disediakan memiliki instruksi yang jelas tentang cara mengisinya	4
Tes Seleksi	1. Saya merasa bahwa tes yang diberikan adalah untuk mengetahui pengetahuan yang saya miliki 2. Saya merasa tes yang diujikan sesuai dengan kebutuhan pekerjaan 3. Tes kemampuan yang diberikan sesuai dengan posisi yang dilamar. 4. Proses pelaksanaan tes berjalan dengan baik .	4

<b>Indikator Penelitian</b>	<b>Pernyataan</b>	<b>Jumlah item</b>
Tes Wawancara	<ol style="list-style-type: none"> <li>1. Wawancara dilakukan dengan professional dan fokus pada keahlian yang dibutuhkan.</li> <li>2. Pertanyaan mencakup aspek-aspek penting yang dibutuhkan untuk posisi tersebut</li> <li>3. Saya merasa wawancara berjalan dengan baik dan terstruktur.</li> <li>4. Saya puas dengan pengalaman wawancara secara keseluruhan.</li> </ol>	4
Penentuan Kualifikasi, Keahlian, Kesehatan, Pengalaman, dan Pendidikan	<ol style="list-style-type: none"> <li>1. Kualifikasi pendidikan yang diminta sesuai dengan kebutuhan posisi.</li> <li>2. Pemeriksaan kesehatan dilakukan dengan professional</li> <li>3. Saya merasa pengalaman kerja saya memberikan nilai tambah dalam proses rekrutmen</li> <li>4. Proses penilaian kualifikasi, keahlian, kesehatan, dan pengalaman berjalan dengan transparan.</li> </ol>	4

**Tabel 3.8 Indikator Variabel Kinerja Pegawai (Y)**

<b>Indikator Penelitian</b>	<b>Pernyataan</b>	<b>Jumlah item</b>
Kualitas Kerja	<ol style="list-style-type: none"> <li>1. Saya cermat dalam bekerja agar meminimalisir kesalahan dalam bekerja</li> <li>2. Saya memenuhi persyaratan atau standar kerja yang ditetapkan pimpinan.</li> </ol>	2
Kuantitas Kerja	<ol style="list-style-type: none"> <li>1. Saya mengerjakan pekerjaan yang sudah ditentukan dan mencapai target dengan benar sampai pekerjaan itu selesai</li> <li>2. Saya mampu menghasilkan kinerja yang progresif dan memenuhi beban kerja yang telah ditentukan</li> <li>3. Saya mampu menyelesaikan sejumlah pekerjaan yang diberikan sesuai dengan target yang telah ditentukan.</li> </ol>	3
Ketepatan Waktu	<ol style="list-style-type: none"> <li>1. Saya menyelesaikan pekerjaan sesuai dengan standar waktu yang ditentukan secara efektif dan efisien</li> <li>2. Saya menunda pekerjaan dan hal itu yang sering saya lakukan</li> </ol>	2
Efektivitas	<ol style="list-style-type: none"> <li>1. Saya mampu beradaptasi dan menyesuaikan diri dengan cepat terhadap lingkungan kerja dengan</li> </ol>	3

Indikator Penelitian	Pernyataan	Jumlah item
	baik. 2. saya mampu menghasilkan efektivitas kerja yang tinggi karena kerja sama dengan rekan kerja 3. Saya bekerja sesuai dengan SOP dan hasil kerja yang dihasilkan sesuai dengan standard yang sudah ditentukan	
Kemandirian	1. Saya mampu menyelesaikan pekerjaan tanpa perlu bantuan orang lain 2. Saya dapat memahami setiap pekerjaan yang diberikan oleh pimpinan	2

Menurut pandangan tersebut, instrumen ini memiliki validitas yang logis karena setiap pertanyaan dirancang berdasarkan kisi-kisi yang telah ditentukan. Instrumen ini menggunakan *Skala Likert*, yang berguna untuk mengukur sikap, pendapat, dan persepsi individu atau kelompok terhadap fenomena sosial. Setiap instrumen dalam *Skala Likert* memiliki tingkat respons yang berkisar dari sangat positif hingga negatif. Dalam analisis kuantitatif, setiap jawaban pada instrumen diberikan skor.

**Tabel 3.9. Skor Alternatif Jawaban**

Pernyataan Positif (+)		Pernyataan Negatif (-)	
Sangat setuju	5	Sangat setuju	1
Setuju	4	Setuju	2
Netral	3	Netral	3
Tidak setuju	2	Tidak setuju	4
Sangat tidak setuju	1	Sangat tidak setuju	5

### **E. Uji Instrumen Penelitian**

#### 1. Uji Validitas

Instrumen dalam penelitian ini salah satu syaratnya adalah melakukan uji validitas. Validitas instrumen mengacu pada standar instrumen yang dianggap valid dan dapat digunakan untuk pengukuran yang dimaksud. Validitas adalah proses pengujian instrumen untuk menentukan sejauh mana instrumen tersebut valid. Data dianggap valid jika nilai Korelasi Item Tertinggi (KIT) atau Korelasi Total (KT) lebih besar dari 0,5.

Kuesioner yang digunakan yaitu mengukur variabel proses rekrutmen ( $X_1$ ), dengan 6 pernyataan, variabel seleksi ( $X_2$ ) dengan 10 pernyataan, dan variabel kinerja pegawai ( $Y$ ) dengan 12 pernyataan. Berikut ini hasil dari uji validasi instrumen penelitian:

**Tabel 3.10 Uji Validasi Instrumen Penelitian Variabel Proses Rekrutmen ( $X_1$ )**

<b>Indikator</b>	<b>r Hitung</b>	<b>r Tabel</b>	<b>Sig.</b>	<b>Keterangan</b>
PR1	0,481	0,361	0,007	Valid
PR2	0,441	0,361	0,015	Valid
PR3	0,494	0,361	0,006	Valid
PR4	0,664	0,361	0,000	Valid
PR5	0,549	0,361	0,002	Valid
PR6	0,708	0,361	0,000	Valid
PR7	0,632	0,361	0,000	Valid
PR8	0,544	0,361	0,002	Valid
PR9	0,469	0,361	0,009	Valid
PR10	0,554	0,361	0,001	Valid
PR11	0,684	0,361	0,000	Valid

Indikator	r Hitung	r Tabel	Sig.	Keterangan
PR12	0,549	0,361	0,002	Valid

Sumber: Data Diolah Peneliti, 2024

Berdasarkan hasil uji validitas yang dilakukan pada variabel  $X_1$  yaitu proses rekrutmen, dengan nilai  $r_{\text{tabel}}$  yang terlampir di halaman 121 sebesar 0,361 dengan tingkat signifikan yang digunakan sebesar 5% dan jumlah data (N) sebanyak 30 responden. Hasil uji validitas pada tabel di atas menunjukkan keenam instrumen yang digunakan terbukti valid sebagai alat ukur. Selanjutnya uji validasi pada variabel seleksi ( $X_2$ ) diuji dengan 30 responden dan 10 indikator pernyataan berikut hasil uji validitasnya:

**Tabel 3.11 Uji Validasi Instrumen Penelitian Variabel Seleksi ( $X_2$ )**

Indikator	r Hitung	r Tabel	Sig.	Keterangan
S1	0,638	0,361	0,000	Valid
S2	0,408	0,361	0,025	Valid
S3	0,635	0,361	0,000	Valid
S4	0,542	0,361	0,002	Valid
S5	0,729	0,361	0,000	Valid
S6	0,476	0,361	0,008	Valid
S7	0,633	0,361	0,000	Valid
S8	0,391	0,361	0,032	Valid
S9	0,392	0,361	0,032	Valid
S10	0,614	0,361	0,000	Valid
S11	0,633	0,361	0,000	Valid
S12	0,729	0,361	0,000	Valid

Sumber: Data Diolah Peneliti, 2024

Hasil uji validitas yang dilakukan pada variabel  $X_2$  yaitu seleksi dengan nilai  $r_{\text{tabel}}$  yang terlampir di halaman 121 sebesar 0,361, tingkat signifikan yang digunakan sebesar 5% dan jumlah data (N) sebanyak 30 responden. Hasil uji validitas pada tabel di atas menunjukkan sepuluh indikator instrumen yang digunakan terbukti valid sebagai alat ukur. Selanjutnya untuk uji validasi pada variabel kinerja pegawai (Y) diuji dengan 30 responden dan 12 indikator pernyataan berikut hasil uji validitasnya:

**Tabel 3.12 Uji Validasi Instrumen Penelitian Variabel Kinerja Pegawai (Y)**

Indikator	r Hitung	r Tabel	Sig.	Keterangan
KP1	0,801	0,361	0,000	Valid
KP2	0,880	0,361	0,000	Valid
KP3	0,820	0,361	0,000	Valid
KP4	0,861	0,361	0,000	Valid
KP5	0,661	0,361	0,000	Valid
KP6	0,837	0,361	0,000	Valid
KP7	0,871	0,361	0,000	Valid
KP8	0,578	0,361	0,001	Valid
KP9	0,640	0,361	0,000	Valid
KP10	0,753	0,361	0,000	Valid
KP11	0,860	0,361	0,000	Valid
KP12	0,746	0,361	0,000	Valid

Sumber: Data Diolah Peneliti, 2024

Hasil uji validitas yang dilakukan pada variabel  $X_2$  yaitu seleksi dengan nilai  $r_{\text{tabel}}$  sebesar 0,361, tingkat signifikan yang digunakan sebesar 5% dan jumlah data (N) sebanyak 30 responden. Hasil uji validitas keseluruhan

variabel pada tabel di atas menunjukkan hasil yang valid sehingga instrumen dapat digunakan sebagai instrument penelitian.

## 2. Uji Reliabilitas

Uji reliabilitas adalah suatu metode yang digunakan untuk mengukur keandalan kuesioner sebagai indikator variabel. Tujuan dari uji reliabilitas instrumen adalah untuk mengukur kekonsistenan data dan menentukan apakah instrumen tersebut dapat dianggap reliabel. Untuk mencapai tujuan tersebut, dengan menggunakan dasar pengambilan keputusan instrumen dikatakan reliabel ialah apabila menggunakan koefisien *Cronbach's Alpha* > 0,6.<sup>79</sup>

**Tabel 3.4. Hasil Uji Reliabilitas Variabel Proses Rekrutmen (X<sub>1</sub>)**

Reliability Statistics	
Cronbach's Alpha	N of Items
.801	12

Sumber: Data Diolah Peneliti, 2024

Hasil yang diperoleh dari *Cronsbach's Alpha* menunjukkan nilai 0,801 dengan item pernyataan sebanyak 12. Hal itu membuktikan bahwa variabel proses rekrutmen dinyatakan reliabel dengan CA > 0,6.

**Tabel 3.5. Hasil Uji Reliabilitas Variabel Seleksi (X<sub>2</sub>)**

Reliability Statistics	
Cronbach's Alpha	N of Items
.801	12

Sumber: Data Diolah Peneliti, 2024

Hasil yang diperoleh dari *Cronsbach's Alpha* menunjukkan nilai 0,801 dengan item pernyataan sebanyak 12. Hal itu membuktikan bahwa variabel seleksi dinyatakan reliabel dengan CA > 0,6.

<sup>79</sup> V. Wiratna Sujarweni, *Metodologi Penelitian Bisnis Dan Ekonomi* (Yogyakarta: Pustaka Baru Press, 2015). h.192

**Tabel 3.6 Hasil Uji Reliabilitas Variabel Kinerja Pegawai (Y)**

Reliability Statistics	
Cronbach's Alpha	N of Items
.941	12

Sumber: Data Diolah Peneliti, 2024

Hasil yang diperoleh dari *Cronsbach's Alpha* menunjukkan nilai 0,941 dengan item pernyataan sebanyak 12. Hal itu membuktikan bahwa variabel seleksi dinyatakan reliabel dengan  $CA > 0,6$ . Berdasarkan hasil dari ketiga tabel di atas maka semua pernyataan dalam kuesioner pada setiap variabel penelitian dinyatakan reliabel dan layak digunakan dalam penelitian.

#### **F. Teknik Analisis Data**

Tujuan dari teknik analisis data adalah untuk menguji data yang telah dikumpulkan dan menentukan apakah jawaban terhadap hipotesis yang telah dirumuskan sebelumnya dapat diterima atau tidak. Proses analisis data pada sampel dan hasilnya digeneralisasi ke populasi disebut statistik inferensial.<sup>80</sup> Dalam penelitian ini digunakan teknik pengolahan data analisis deskriptif dan teknik analisis inferensial.

#### 5. Analisis Deskriptif

Analisis deskriptif merupakan statistik yang digunakan untuk menganalisis data dengan cara mendeskripsikan data yang telah terkumpul sebagaimana adanya tanpa bermaksud membuat kesimpulan yang berlaku umum dan statistik deskriptif ini digunakan apabila penelitian dilakukan pada populasi.<sup>81</sup> Teknik ini dilakukan untuk melihat hasil analisis hipotesis penelitian dapat digeneralisasi atau tidak. Jika hipotesis  $H_0$  diterima, maka hasil penelitian dapat digeneralisasi.<sup>82</sup>

<sup>80</sup> Sugiyono, *Metode Penelitian Pendidikan: Pendekatan Kuantitatif, Kualitatif Dan R&D*. h.209

<sup>81</sup> Rukaesih A. Maolani and Ucu Cahyana, *Metodologi Penelitian Pendidikan* (Jakarta: Raja Grafindo Persada, 2015). h.154

<sup>82</sup> Leni Masnidar Nasution, "Statistik Deskriptif," *Jurnal Hikmah* 14, no. 1 (2017): 52.



Adapun langkah-langkah teknik analisis statistik deskriptif adalah sebagai berikut:

- a. Menghitung range

$$R = NT - NR$$

Keterangan:

R = Range

NT = Nilai Tinggi

NR = Nilai Rendah

- b. Menghitung banyaknya kelas interval

$$BK = 1 + 3,3, \log n$$

Keterangan:

BK = Banyak kelas

n = Jumlah responden

- c. Menghitung panjang kelas interval

$$P = \frac{R}{i}$$

Keterangan:

P = Panjang kelas

R = Range

i = Interval

- d. Menghitung mean (nilai rata-rata) dengan rumus:

$$\bar{x} = \frac{\sum fi \cdot xi}{\sum fi}$$

Keterangan:

$\bar{x}$  = Mean (nilai rata – rata)

$\Sigma fi$  = Jumlah Frekuensi

$x_i$  = Batas kelas interval

- e. Menghitung Persentase Frekuensi

$$P = \frac{f}{n} \times 100\%$$

Keterangan:

P = Persentase

f = Frekuensi jawaban

n = jumlah responden

- f. Menghitung Standar Deviasi

$$SD = \frac{\sqrt{\Sigma fi(x_i - \bar{x})^2}}{n - 1}$$

Keterangan:

SD = Standar Deviasi

$\Sigma fi$  = Jumlah Frekuensi

$\bar{x}$  = Skor

N = Jumlah Responden

- g. Interpretasi skor responden dengan menggunakan 3 kategori yaitu:<sup>83</sup>

**Tabel 3.7. Kategorisasi Skor Responden**

Kategori	Kriteria
Rendah	$X < M - 1SD$
Sedang	$M - 1SD \leq X < M + 1SD$
Tinggi	$M + 1SD \leq X$

Sumber : Modul MPI Olah Data SPSS, 2022

Keterangan:

M = Mean

X = Skor

<sup>83</sup> Molli Wahyuni, *Statistik Deskriptif Untuk Penelitian Olah Data Manual Dan SPSS Versi 25* (Kampar: Bintang Pustaka Madani, 2020). h.18

SD = Standar Deviasi

## 2. Uji Prasyarat Penelitian (Uji Asumsi Klasik)

Model regresi yang dihasilkan melalui metode kuadrat terkecil biasa OLS (*Ordinary Least Squares*) adalah model regresi yang memberikan estimasi linear tak bias terbaik yang dikenal sebagai BLUE (*Best Linear Unbiased Estimator*) jika memenuhi beberapa asumsi yang dikenal sebagai asumsi klasik. Berikut adalah beberapa asumsi klasik tersebut:<sup>84</sup>

### a) Uji Normalitas

Uji normalitas digunakan untuk mengevaluasi apakah residual yang diamati mengikuti distribusi normal atau tidak. Uji normalitas data dapat dilakukan dengan menggunakan uji *Kolmogorov-Smirnov*, dan jika nilai p-value yang diperoleh lebih besar dari 0,05, dapat disimpulkan bahwa data tersebut normal.

### b) Uji Heterokedastisitas

Uji Heterokedastisitas yang dilakukan peneliti menggunakan uji *glejser* yang dapat lebih menjamin keakuratan hasil data yang didapatkan dari SPSS 26. Uji Heterokedastisitas ini berguna untuk menguji apakah model regresi yang digunakan terdapat kesamaan atau tidak dalam pengamatan yang satu dengan pengamatan yang lainnya

### c) Uji Multikolinieritas

Sebuah model regresi yang baik seharusnya tidak menunjukkan korelasi yang signifikan antara variabel bebas. Maka dari itu peneliti melakukan Uji Multikolinieritas yang bertujuan untuk menentukan apakah terdapat hubungan yang kuat antara variabel bebas dalam model regresi.

---

<sup>84</sup> Susanti Budiastuti, Sri Hartati, dan Suseno, "Analisis Pengaruh Rasio Keuangan Terhadap Kinerja Keuangan Perbankan," *Jurnal Manajemen dan Ekonomi* 5, no. 1 (2022): h.59.

Apabila nilai  $VIF < 10$  maka dapat disimpulkan bahwa tidak terjadi multikolinieritas. Kemudian nilai  $Tolerance > 0,10$  disimpulkan tidak terjadi multikolinieritas dalam model regresi. Sedangkan jika nilai  $Tolerance < 0,10$  diartikan bahwa terjadi multikolinieritas.

### 3. Uji Hipotesis

Koefisien determinasi adalah metode pengujian yang digunakan untuk mengukur sejauh mana variabel independen mempengaruhi variabel dependen. Nilai R Square adalah untuk mengetahui seberapa besar persentase pengaruh yang dijelaskan oleh variabel independen. Semakin tinggi persentase pengaruhnya, semakin besar pengaruh yang diberikan oleh variabel independen.<sup>85</sup>

#### a) Uji Parsial (Uji T)

Uji ini dilakukan untuk menguji dan mengetahui ada tidaknya Pengaruh Proses Rekrutmen dan Seleksi Terhadap Kinerja Pegawai di Balai Diklat Keagamaan Kota Makassar. Uji ini bertujuan untuk melihat variabel X di uji dengan variabel Y. Dasar pengambilan keputusan uji t yakni bila  $t_{hitung} < t_{tabel}$  berarti  $H_0$  diterima dan  $H_a$  ditolak. Sebaliknya bila  $t_{hitung} > t_{tabel}$  berarti  $H_a$  diterima dan  $H_0$  ditolak.<sup>86</sup>

#### b) Uji Simultan (Uji F)

Uji ini dilakukan untuk menguji dan mengetahui ada tidaknya Pengaruh Proses Rekrutmen dan Seleksi Terhadap Kinerja Pegawai di Balai Diklat Keagamaan Kota Makassar. Uji ini bertujuan untuk melihat variabel  $X_1$  dan  $X_2$  di uji secara bersamaan dengan variabel Y. Pengambilan keputusan

---

<sup>85</sup> Purbayu Budi Santosada, *Analisis Statistik Dengan Microsoft Excel & SPSS*, Edisi 1. (Yogyakarta: Andi Yogyakarta, 2007). h.144.

<sup>86</sup> Lailatus Sa'adah, *Statistik Inferensial* (Jombang: LPM Universitas KH. Abdul Wahab Hasbullah, 2021).

dilakukan dengan melihat bila  $F_{hitung} < F_{tabel}$  berarti  $H_0$  diterima dan  $H_a$  ditolak, sedangkan bila  $F_{hitung} > F_{tabel}$  berarti  $H_0$  ditolak dan  $H_a$  diterima.

#### 4. Analisis Regresi Linear Berganda

Analisis regresi linear berganda digunakan untuk mengevaluasi bentuk persamaan regresi berganda dan mengidentifikasi pengaruh proses rekrutmen dan seleksi terhadap kinerja pegawai. Rumus regresi linear berganda untuk analisis ini adalah sebagai berikut.

$$Y = a + b_1X_1 + b_2X_2$$

Dimana:

$Y$  = Kinerja Pegawai (Variabel dependen)

$X_1$  = Proses Rekrutmen (Variabel independen)

$X_2$  = Seleksi (Variabel independen)

$a$  = Konstanta dari rata-rata  $Y$

$b_1$  = Koefisien  $X_1$

$b_2$  = Koefisien  $X_2$

Dalam melakukan pengujian analisis data, peneliti menggunakan perangkat lunak SPSS untuk menguji hipotesis tentang pengaruh proses rekrutmen dan seleksi terhadap kinerja pegawai di Balai Diklat Keagamaan Kota Makassar.

#### 5. Koefisien Determinasi

Uji koefisien determinasi dilakukan untuk mengetahui seberapa besar variabel endogen secara simultan mampu menjelaskan variabel eksogen. Semakin tinggi nilai  $R^2$  berarti semakin baik model prediksi dari model penelitian yang diajukan. Uji koefisien determinasi ( $R^2$ ) dilakukan untuk menentukan dan memprediksi seberapa besar atau penting kontribusi

pengaruh yang diberikan oleh variabel independen secara bersama – sama terhadap variabel dependen. Nilai koefisien determinasi yaitu antara 0 dan 1. Jika nilai mendekati 1, artinya variabel independen memberikan hampir semua informasi yang dibutuhkan untuk memprediksi variabel dependen. Namun, jika nilai  $R^2$  semakin kecil, artinya kemampuan variabel – variabel independen dalam menjelaskan variabel dependen cukup terbatas.<sup>87</sup>



---

<sup>87</sup> Imam Ghozali, *Aplikasi Analisis Multivariete Dengan Program IBM SPSS 23* (Semarang: Badan Penerbit Universitas Diponegoro., 2016). h.295

## BAB IV

### HASIL DAN PEMBAHASAN

#### A. Hasil Penelitian

Pelaksanaan penelitian dilakukan di Balai Diklat Keagamaan Kota Makassar yang berada di jalan Sultan Alauddin No. 105a, Mannuruki, Kecamatan Tamalate, Kota Makassar, Provinsi Sulawesi Selatan 90221. Waktu pelaksanaan penelitian dimulai pada Januari-Februari 2024 dengan objek penelitian yaitu 65 pegawai di Balai Diklat Keagamaan Kota Makassar. Teknik pengumpulan data yang dilakukan menggunakan kuesioner (angket) yang meliputi 12 butir pernyataan untuk variabel proses rekrutmen ( $X_1$ ) variabel seleksi ( $X_2$ ) dengan 12 pernyataan, dan variabel kinerja pegawai ( $Y$ ) dengan 12 pernyataan.

Tujuan dalam pengujian deskripsi data ini peneliti mencoba untuk mengetahui gambaran atau kondisi responden yang menjadi sampel dalam penelitian ini. Data yang disajikan merupakan data mentah yang diolah dengan aplikasi SPSS Statistik 26. Berikut hasil yang dapat peneliti uraikan:

##### a. Analisis Deskriptif Proses Rekrutmen ( $X_1$ )

Hasil penyebaran angket dapat dilihat pada lampiran. Adapun deskripsi data yang dilakukan untuk menganalisis variabel proses rekrutmen sebagai berikut:

**Tabel 4.1 Deskripsi Statistik Variabel Proses Rekrutmen ( $X_1$ )**

#### Statistics

Proses Rekrutmen		
N	Valid	65
	Missing	0
Mean		47.69
Std. Error of Mean		.438
Median		48.00

Mode	48
Std. Deviation	3.531
Variance	12.466
Skewness	-.034
Std. Error of Skewness	.297
Kurtosis	-.389
Std. Error of Kurtosis	.586
Range	15
Minimum	40
Maximum	55
Sum	3100

a. Menghitung range

$$R = \text{Nilai Tertinggi} - \text{Nilai Terendah}$$

$$= 55 - 40$$

$$= 15$$

b. Menghitung banyaknya kelas interval

$$BK = 1 + 3,3 \log n$$

$$= 1 + 3,3 \log 65$$

$$= 1 + (3,3) 1,81$$

$$= 1 + 5,973 = 6,973$$

$$= 7$$

c. Menghitung panjang kelas interval

$$P = \frac{R}{i}$$

$$P = \frac{15}{8}$$

$$P = 1,875$$

$$P = 2 \text{ (dibulatkan)}$$

d. Menghitung mean (nilai rata-rata) dengan rumus:



**Tabel 4.2 Tabulasi Data Menghitung Nilai Mean**

No	Interval	<i>Fi</i>	<i>Xi</i>	<i>fi.xi</i>
1	40-41	3	40,5	121,5
2	42-43	5	42,5	212,5
3	44-45	10	44,5	445
4	46-47	12	46,5	558
5	48-49	16	48,5	776
6	50-51	10	50,5	505
7	52-53	4	52,5	210
8	54-55	5	54,5	272,5
	<b>Jumlah</b>	<b>65</b>		<b>3.100,5</b>

Sumber: Data Diolah Peneliti, 2024

$$\bar{x} = \frac{\sum fi \cdot xi}{\sum fi}$$

$$\bar{x} = \frac{3.100,5}{65}$$

$$\bar{x} = 47,7 = 48$$

- e. Menghitung Persentase Frekuensi dengan rumus :

$$P = \frac{f}{n} \times 100\%$$

**Tabel 4.3 Distribusi Frekuensi Proses Rekrutmen**

No	Interval	<i>F</i>	<i>Persentase</i>
1	40-41	3	5%
2	42-43	5	8%
3	44-45	10	15%
4	46-47	12	18%
5	48-49	16	25%
6	50-51	10	15%
7	52-53	4	6%
8	54-55	5	8%
	<b>Jumlah</b>	<b>65</b>	<b>100%</b>

Sumber: Data Diolah Peneliti, 2024

- f. Menghitung Standar Deviasi Variabel Proses Rekrutmen

**Tabel 4.4 Data Standar Deviasi Variabel Proses Rekrutmen**

No	Interval	<i>fi</i>	<i>xi</i>	<i>xi - x̄</i>	<i>(xi - x̄)²</i>	<i>fi (xi - x̄)²</i>
1	40-41	3	40,5	-7,5	56,25	168,75
2	42-43	5	42,5	-5,5	30,25	151,25

3	44-45	10	44,5	-3,5	12,25	122,5
4	46-47	12	46,5	-1,5	2,25	27
5	48-49	16	48,5	0,5	0,25	4
6	50-51	10	50,5	2,5	6,25	62,5
7	52-53	4	52,5	4,5	20,25	81
8	54-55	5	54,5	6,5	42,25	211,25
	<b>Jumlah</b>	<b>65</b>				<b>828,28</b>

Sumber: Data Diolah Peneliti, 2024

$$SD = \frac{\sqrt{\sum fi(x_i - x)^2}}{n - 1}$$

$$SD = \frac{\sqrt{828,28}}{65 - 1}$$

$$SD = \frac{\sqrt{828,28}}{64}$$

$$SD = \sqrt{12,94}$$

$$SD = 3,59 = 2$$

g. Interpretasi Skor Responden

Kategorisasi skor responden adalah sebagai berikut:

$$\text{Range} = 15$$

$$\text{Mean} = 48$$

$$SD = 2$$

**Tabel 4.5 Tabel Intrepretasi Skor Responden Variabel Proses Rekrutmen**

No.	Skor Nilai	Interval	Frekuensi	Persentase	Kategori
1.	$X < M - 1SD$	$X < 48 - 1 (2)$ <b><math>X &lt; 46</math></b>	24	37%	Rendah
2.	$M - 1SD \leq X < M + 1SD$	$48 - 1 (2) \leq X < 48 + 1 (2)$ <b><math>48 \leq X &lt; 50</math></b>	26	40%	Sedang
3.	$M + 1SD \leq X$	$48 + 1 (2) \leq X$ <b><math>50 \leq X</math></b>	15	23%	Tinggi
<b>Jumlah</b>			<b>65</b>	<b>100%</b>	

Sumber: Data Diolah Peneliti, 2024

Tabel 4.5 untuk intepretasi pada variabel proses rekrutmen ( $X_1$ ) diperoleh 24 responden berada pada kategori rendah dengan persentase sebesar 37%. Pada kategori sedang sebanyak 26 responden dengan persentase sebesar 40% dan pada kategori tinggi diperoleh 15 responden dengan persentase 23%. Dengan demikian, kesimpulan yang didapat bahwasanya untuk intepretasi pada variabel Proses Rekrutmen memiliki nilai yang paling tinggi berada pada kategori sedang.

Peneliti melakukan analisis deskriptif pada setiap pernyataan pada variabel Proses Rekrutmen dan diperoleh hasil analisis deskriptif sebagai berikut:

**Tabel 4.6 Hasil Deskriptif Jawaban Responden Variabel  $X_1$**

Pernyataan	Jawaban Responden					Skor	Rata-Rata
	1	2	3	4	5		
PR1	0	2	2	29	32	286	4.40
PR2	0	2	7	35	21	270	4.15
PR3	0	1	20	34	10	248	3.82
PR4	0	0	34	17	14	240	3.69
PR5	0	3	12	21	29	271	4.17
PR6	0	1	18	24	22	262	4.03
PR7	0	5	24	24	12	238	3.66
PR8	0	0	13	37	15	262	4.03
PR9	0	0	23	27	15	252	3.88
PR10	0	0	33	15	17	244	3.75
PR11	0	0	12	31	22	270	4.15
PR12	0	0	17	34	14	257	3.95
<b>Total</b>	<b>0</b>	<b>14</b>	<b>215</b>	<b>328</b>	<b>223</b>	<b>3100</b>	<b>3.97</b>

Sumber: Data Diolah Peneliti, 2024

Hasil analisis deskriptif pada tabel 4.6 terkait dengan Proses Rekrutmen bahwa jawaban responden paling banyak menjawab adalah "Setuju" dengan skor jawaban 4 memiliki total jawaban sebanyak 328 dengan nilai tertinggi yaitu 286 yang mencakup dalam rumusan pengumuman lowongan pekerjaan, penyelesaian pemilihan kandidat, memberikan

kesempatan bagi semua individu, media yang digunakan, penyampaian posisi kerja yang dibuka, pelaksanaan proses rekrutmen dilakukan secara terbuka dan transparan. Dengan demikian proses rekrutmen di Balai Diklat Keagamaan Kota Makassar berada pada kategori sedang.

**Tabel 4.7 Hasil Deskriptif Indikator Variabel Proses Rekrutmen (X1)**

No	Indikator	Skor	Rata-Rata
1.	Dasar Rekrutmen	1044	4,15
2.	Sumber Perekrutan	1033	3,97
3.	Metode Perekrutan	1023	3,93
<b>Total</b>		<b>3100</b>	<b>4,01</b>

Sumber: Data Diolah Peneliti, 2024

Hasil analisis deskriptif untuk indikator variabel proses rekrutmen menunjukkan skor rata-rata paling tinggi adalah dasar rekrutmen dengan skor rata-rata 4,15 yang berarti proses rekrutmen oleh Balai Diklat Keagamaan Kota Makassar mampu mengimplementasikan proses rekrutmen melalui dasar rekrutmen dan sumber perekrutannya. Sedangkan indikator metode perekrutannya memiliki skor rata-rata paling rendah sebesar 3,93 sehingga proses rekrutmen dengan metode perekrutan yang dilakukan oleh Balai Diklat Keagamaan Kota Makassar masih perlu ditingkatkan lagi.

#### **b. Analisis Deskriptif Seleksi (X<sub>2</sub>)**

Hasil penyebaran angket dapat dilihat pada lampiran. Adapun deskripsi data yang dilakukan untuk menganalisis variabel seleksi sebagai berikut:

**Tabel 4.8 Deskripsi Statistik Variabel Seleksi (X<sub>2</sub>)**

#### **Statistics**

SELEKSI		
N	Valid	65
	Missing	0
Mean		47.55
Std. Error of Mean		.472
Median		48.00

Mode	49
Std. Deviation	3.808
Variance	14.501
Skewness	-.101
Std. Error of Skewness	.297
Kurtosis	-.187
Std. Error of Kurtosis	.586
Range	17
Minimum	39
Maximum	56
Sum	3091

a. Menghitung range

R = Nilai Tertinggi-Nilai Terendah

$$= 56 - 39$$

$$= 17$$

b. Menghitung banyaknya kelas interval

$$BK = 1 + 3,3 \log n$$

$$= 1 + 3,3 \log 65$$

$$= 1 + (3,3) 1,81$$

$$= 1 + 5,973 = 6,973 = 7$$

c. Menghitung panjang kelas interval

$$P = \frac{R}{i}$$

$$P = \frac{17}{8}$$

$$P = 2,125$$

$$P = 3 \text{ (dibulatkan)}$$

d. Menghitung mean (nilai rata-rata) dengan rumus:

**Tabel 4.9 Tabulasi Data untuk Nilai Mean**

No	Interval	Fi	Xi	fi.xi
1	39-41	4	40	160
2	42-44	7	43	301
3	45-47	21	46	966
4	48-50	20	49	980
5	51-53	8	52	416
6	54-56	5	55	275
	<b>Jumlah</b>	<b>65</b>		<b>3098</b>

Sumber: Data Diolah Peneliti, 2024

$$\bar{x} = \frac{\sum fi \cdot xi}{\sum fi}$$

$$\bar{x} = \frac{3098}{65}$$

$$\bar{x} = 47,66 = 48$$

- e. Menghitung Persentase Frekuensi dengan rumus :

$$P = \frac{f}{n} \times 100\%$$

**Tabel 4.10 Distribusi Frekuensi Variabel Seleksi**

No	Interval	F	Persentase
1	39-41	4	
2	42-44	7	
3	45-47	21	
4	48-50	20	
5	51-53	8	
6	54-56	5	
	<b>Jumlah</b>		<b>100%</b>

Sumber: Data Diolah Peneliti, 2024

- f. Menghitung Standar Deviasi Variabel Seleksi

**Tabel 4.11 Data Standar Deviasi Variabel Seleksi**

No	Interval	fi	xi	xi - $\bar{x}$	(xi - $\bar{x}$ ) <sup>2</sup>	fi (xi - $\bar{x}$ ) <sup>2</sup>
1	39-41	4	40	-8	64	256
2	42-44	7	43	-5	25	175
3	45-47	21	46	-2	4	84
4	48-50	20	49	1	1	20
5	51-53	8	52	4	16	128

No	Interval	$f_i$	$x_i$	$x_i - \bar{x}$	$(x_i - \bar{x})^2$	$f_i (x_i - \bar{x})^2$
6	54-56	5	55	7	49	245
	<b>Jumlah</b>	<b>65</b>		<b>-3</b>	<b>159</b>	<b>908</b>

Sumber: Data Diolah Peneliti, 2024

$$SD = \frac{\sqrt{908}}{65 - 1}$$

$$SD = \frac{\sqrt{886}}{64}$$

$$SD = \sqrt{14,18}$$

$$SD = 3,76 = 4$$

g. Interpretasi Skor Responden

Kategorisasi skor responden adalah sebagai berikut:

Range = 17; Mean = 48; Standar Deviasi = 4

**Tabel 4.12 Tabel Intrepretasi Skor Responden Variabel Seleksi**

No.	Skor Nilai	Interval	Frekuensi	Persentase	Kategori
1.	$X < M - 1SD$	$X < 41 - 1 (4)$ <b><math>X &lt; 37</math></b>	0	0%	Rendah
2.	$M - 1SD \leq X < M + 1SD$	$41 - 1 (4) \leq X < 41 + 1 (4)$ <b><math>37 \leq X &lt; 45</math></b>	18	28%	Sedang
3.	$M + 1SD \leq X$	$41 + 1 (4) \leq X$ <b><math>45 \leq X</math></b>	47	72%	Tinggi
	<b>Jumlah</b>		<b>65</b>	<b>100%</b>	

Sumber: Data Diolah Peneliti, 2024

Tabel 4.12 untuk intrepretasi pada variabel seleksi ( $X_2$ ) diperoleh pada kategori sedang sebanyak 18 responden dengan persentase sebesar 28% dan pada kategori tinggi diperoleh 47 responden dengan persentase 72%. Dengan demikian, kesimpulan yang didapat bahwasanya untuk intrepretasi pada variabel Seleksi memiliki nilai yang paling tinggi berada pada kategori tinggi.

**Tabel 4.13 Hasil Deskriptif Jawaban Responden Variabel Seleksi (X2)**

Pernyataan	Jawaban Responden					Skor	Rata-Rata
	1	2	3	4	5		
S1	0	4	18	26	17	251	3.86
S2	0	2	8	37	18	266	4.09
S3	0	0	19	30	16	257	3.95
S4	0	0	16	36	13	257	3.95
S5	0	1	13	33	18	263	4.05
S6	0	1	25	22	17	250	3.85
S7	0	4	21	32	8	239	3.68
S8	0	0	9	33	23	274	4.22
S9	0	0	12	28	25	273	4.20
S10	0	3	23	22	17	248	3.82
S11	0	0	23	23	19	256	3.94
S12	0	1	17	31	16	257	3.95
<b>Total</b>	<b>0</b>	<b>16</b>	<b>204</b>	<b>353</b>	<b>207</b>	<b>3091</b>	<b>3.96</b>

Sumber: Data Diolah Peneliti, 2024

Hasil analisis deskriptif pada tabel di atas terkait dengan Seleksi bahwa jawaban responden paling banyak menjawab adalah “Setuju” dengan skor jawaban 4 memiliki total jawaban sebanyak 353 yang mencakup dalam rumusan jenjang pendidikan syarat untuk kebutuhan pekerjaan yang menyesuaikan dengan perubahan dalam tugas, tes kemampuan sesuai dengan kebutuhan pekerjaan, wawancara professional, pengalaman kerja menjadi nilai tambah. Dengan demikian seleksi di Balai Diklat Keagamaan Kota Makassar berada pada kategori sedang.

**Tabel 4.14 Hasil Deskriptif Indikator Variabel Seleksi**

No	Indikator	Skor	Rata-Rata
1.	Pengisian Formulir	774	3,96
2.	Tes Seleksi	770	3,95
3.	Tes Wawancara	786	4,03
4.	Penentuan Kualifikasi Keahlian, Kesehatan, Pengalaman dan Pendidikan	761	3,9
<b>Total</b>		<b>3091</b>	<b>3,96</b>

Sumber: Data Diolah Peneliti, 2024



Hasil analisis deskriptif untuk indikator variabel seleksi menunjukkan skor rata-rata paling tinggi adalah tes wawancara dengan skor rata-rata 4,03 yang berarti seleksi yang dilakukan oleh Balai Diklat Keagamaan Kota Makassar mampu mengimplementasikan proses rangkaian seleksi melalui pengisian formulir, tes seleksi dan tes wawancara. Sedangkan indikator penentuan kualifikasi keahlian, kesehatan, pengalaman dan pendidikan memiliki skor rata-rata paling rendah sebesar 3,9 sehingga seleksi yang dilakukan oleh Balai Diklat Keagamaan Kota Makassar untuk penentuan kualifikasi keahlian, kesehatan, pengalaman dan pendidikan masih perlu ditingkatkan lagi.

### c. Analisis Deskriptif Kinerja Pegawai (Y)

Hasil penyebaran angket dapat dilihat pada lampiran. Adapun deskripsi data yang dilakukan untuk menganalisis variabel kinerja pegawai sebagai berikut:

**Tabel 4.15 Deskripsi Statistik Variabel Kinerja Pegawai (Y)**

Statistics		
KINERJA PEGAWAI		
N	Valid	65
	Missing	0
Mean		47.62
Std. Error of Mean		.802
Median		48.00
Mode		48
Std. Deviation		6.468
Variance		41.834
Skewness		-.281
Std. Error of Skewness		.297
Kurtosis		.018
Std. Error of Kurtosis		.586
Range		30
Minimum		30

Maximum	60
Sum	3095

- a. Menghitung range

R = Nilai Tertinggi-Nilai Terendah

$$= 60 - 30$$

$$= 30$$

- b. Menghitung banyaknya kelas interval

BK =  $1 + 3,3 \log n$

$$= 1 + 3,3 \log 65$$

$$= 1 + (3,3) 1,81$$

$$= 1 + 5,973 = 6,973$$

$$= 7$$

- c. Menghitung panjang kelas interval

$$P = \frac{R}{i}$$

$$P = \frac{30}{7}$$

$$P = 4,285$$

$$P = 4$$

- d. Menghitung mean (nilai rata-rata) dengan rumus:

**Tabel 4.16 Tabulasi Data untuk Nilai Mean**

No	Interval	<i>Fi</i>	<i>xi</i>	<i>fi.xi</i>
1	30-33	1	31,5	31,5
2	34-37	3	35,5	106,5
3	38-41	7	39,5	276,5
4	42-45	8	43,5	348
5	46-49	22	47,5	1045
6	50-53	13	51,5	669,5
7	54-57	5	55,5	277,5
8	58-61	6	59,5	357

No	Interval	Fi	xi	fi.xi
	<b>Jumlah</b>	<b>65</b>		<b>3111,5</b>

Sumber: Data Diolah Peneliti, 2024

$$\bar{x} = \frac{\sum fi \cdot xi}{\sum fi}$$

$$\bar{x} = \frac{3111,5}{65}$$

$$\bar{x} = 47,86 = 48 \text{ (dibulatkan)}$$

- e. Menghitung Persentase Frekuensi dengan rumus :

$$P = \frac{f}{n} \times 100\%$$

**Tabel 4.17 Distribusi Frekuensi Variabel Kinerja Pegawai**

No	Interval	F	Persentase
1	30-33	1	1%
2	34-37	3	5%
3	38-41	7	11%
4	42-45	8	12%
5	46-49	22	34%
6	50-53	13	20%
7	54-57	5	8%
8	58-61	6	9%
	<b>Jumlah</b>	<b>65</b>	<b>100%</b>

Sumber: Data Diolah Peneliti, 2024

- f. Menghitung Standar Deviasi Variabel Kinerja Pegawai

**Tabel 4.18 Data Standar Deviasi Variabel Kinerja Pegawai**

No	Interval	fi	xi	xi - $\bar{x}$	(xi - $\bar{x}$ ) <sup>2</sup>	fi (xi - $\bar{x}$ ) <sup>2</sup>
1	30-33	1	31,5	-16,5	272,25	272,25
2	34-37	3	35,5	-12,5	156,25	468,75
3	38-41	7	39,5	-8,5	72,25	505,75
4	42-45	8	43,5	-4,5	20,25	162
5	46-49	22	47,5	-0,5	0,25	5,5
6	50-53	13	51,5	3,5	12,25	159,25
7	54-57	5	55,5	7,5	56,25	281,25
8	58-61	6	59,5	11,5	132,25	793,5
	<b>Jumlah</b>	<b>65</b>		<b>-20</b>	<b>722</b>	<b>2648,25</b>

Sumber: Data Diolah Peneliti, 2024

$$SD = \frac{\sqrt{2648,25}}{65 - 1}$$

$$SD = \frac{\sqrt{2648,25}}{64}$$

$$SD = \sqrt{41,37}$$

$$SD = 6,43 = 6$$

g. Interpretasi Skor Responden

**Tabel 4.19 Tabel Intrepretasi Skor Responden Variabel Kinerja Pegawai**

No.	Skor Nilai	Interval	Frekuensi	Persentase	Kategori
1.	$X < M - 1SD$	$X < 48 - 1 (6)$ <b><math>X &lt; 42</math></b>	11	14%	Rendah
2.	$M - 1SD \leq X < M + 1SD$	$48 - 1 (6)$ $\leq X < 48 + 1 (6)$ <b><math>42 \leq X &lt; 54</math></b>	54	72%	Sedang
3.	$M + 1SD \leq X$	$48 + 1 (6) \leq X$ <b><math>54 \leq X</math></b>	11	14%	Tinggi
<b>Jumlah</b>			<b>76</b>	<b>100%</b>	

Sumber: Data Diolah Peneliti, 2024

Tabel 4.23 untuk intrepretasi pada variabel Kinerja Pegawai (Y) diperoleh 11 responden berada pada kategori rendah dengan persentase sebesar 14%. Pada kategori sedang sebanyak 54 responden dengan persentase sebesar 72% dan pada kategori tinggi diperoleh 11 responden dengan persentase 14%. Dengan demikian, kesimpulan yang didapat bahwasanya untuk intrepretasi pada variabel kinerja pegawai memiliki nilai yang paling tinggi berada pada kategori sedang.

**Tabel 4.20 Hasil Deskriptif Jawaban Responden Variabel Kinerja Pegawai (Y)**

Pernyataan	Jawaban Responden					Skor	Rata-Rata
	1	2	3	4	5		
KP1	0	5	14	27	19	255	3.92
KP2	0	1	20	25	19	257	3.95
KP3	0	1	17	32	15	256	3.94

Pernyataan	Jawaban Responden					Skor	Rata-Rata
	1	2	3	4	5		
KP4	0	2	14	35	14	256	3.94
KP5	0	5	14	39	7	243	3.74
KP6	0	2	12	32	19	263	4.05
KP7	0	3	10	34	18	262	4.03
KP8	0	5	12	40	8	246	3.78
KP9	0	1	11	37	16	263	4.05
KP10	0	1	11	35	18	265	4.08
KP11	0	2	12	35	16	260	4.00
KP12	0	1	9	35	20	269	4.14
<b>Total</b>	<b>0</b>	<b>29</b>	<b>156</b>	<b>406</b>	<b>189</b>	<b>3095</b>	<b>3.96</b>

Sumber: Data Diolah Peneliti, 2024

Hasil analisis deskriptif pada tabel di atas terkait dengan Kinerja Pegawai bahwa jawaban responden paling banyak menjawab adalah “Setuju” dengan skor jawaban 4 memiliki total jawaban sebanyak 406 yang mencakup cermat dalam bekerja, standar kerja yang ditetapkan pimpinan, mencapai target pekerjaan yang efektif dan efisien, menghasilkan kinerja yang progresif, penyesuaian diri dengan lingkungan kerja, kemampuan kerjasama dengan rekan kerja, bekerja sesuai dengan SOP. Dengan demikian Kinerja Pegawai di Balai Diklat Keagamaan Kota Makassar berada pada kategori baik hal tersebut dinyatakan bahwa kinerja pegawai masih perlu ditingkatkan lagi.

**Tabel 4.21 Hasil Deskriptif Indikator Variabel Kinerja Pegawai (Y)**

No	Indikator	Skor	Rata-Rata
1.	Kualitas Kerja	512	3,93
2.	Kuantitas Kerja	755	3,87
3.	Ketepatan Waktu	525	4,04
4.	Efektivitas	774	3,97
5.	Kemandirian	529	4,07
<b>Total</b>		<b>3095</b>	<b>4,97</b>

Sumber: Data Diolah Peneliti, 2024

Hasil analisis deskriptif untuk indikator variabel kinerja pegawai menunjukkan skor rata-rata paling tinggi adalah kemandirian dengan skor

rata-rata 4,07 yang berarti kinerja pegawai di Balai Diklat Keagamaan Kota Makassar mampu mengimplementasikan kinerjanya melalui kualitas kerja, ketepatan waktu, efektivitas dan kemandirian Sedangkan indikator kuantitas kerja memiliki skor rata-rata paling rendah sebesar 3,87 sehingga kinerja pegawai dengan kualitas kerja terhadap kinerja pegawai Balai Diklat Keagamaan Kota Makassar masih perlu ditingkatkan lagi.

### 1. Hasil Uji Prasyarat Penelitian (Uji Asumsi Klasik)

#### a. Uji Normalitas

**Tabel 4.22 Tabel Uji Normalitas Kolmogorov-Smirnov Test**

#### One-Sample Kolmogorov-Smirnov Test

		Unstandardized Residual
N		65
Normal Parameters <sup>a,b</sup>	Mean	.0000000
	Std. Deviation	6.07269293
Most Extreme Differences	Absolute	.051
	Positive	.038
	Negative	-.051
Test Statistic		.051
Asymp. Sig. (2-tailed)		.200 <sup>c,d</sup>

a. Test distribution is Normal.

b. Calculated from data.

c. Lilliefors Significance Correction.

d. This is a lower bound of the true significance.

Berdasarkan tabel 33 di atas, hasil uji normalitas pada variabel Proses Rekrutmen ( $X_1$ ), Seleksi ( $X_2$ ), dan Kinerja Pegawai ( $Y$ ) dengan menggunakan *Kolmogorov-Smirnov Test* menunjukkan nilai signifikansi 0,200. Sehingga diartikan bahwa penyebaran data telah terdistribusi normal dan dibuktikan dengan nilai signifikansi  $0,200 > 0,05$ .

### b. Uji Heterokedastisitas

Uji Heterokedastisitas yang dilakukan peneliti menggunakan uji glejser yang dapat lebih menjamin keakuratan hasil data yang didapatkan dari SPSS 26. Uji Heterokedastisitas ini berguna untuk menguji apakah model regresi yang digunakan terdapat kesamaan atau tidak dalam pengamatan yang satu dengan pengamatan yang lainnya. Berikut ini hasil Uji Heterokedastisitas.

**Tabel 4.23 Hasil Uji Heterokedastisitas**

		Unstandardized Coefficients		Standardized Coefficients		
Model		B	Std. Error	Beta	t	Sig.
1	(Constant)	9.006	7.900		1.140	.259
	PROSES REKRUTMEN	-.113	.141	-.105	-.802	.426
	SELEKSI	.023	.130	.023	.173	.863

a. Dependent Variable: Abs\_Res

Berdasarkan tabel di atas, hasil uji heterokedastisitas diperoleh pada masing-masing variabel yakni Proses Rekrutmen ( $X_1$ ) dengan nilai signifikansi 0,426 yang berarti nilai sig  $0,426 > 0,05$ . Untuk variabel Seleksi ( $X_2$ ) dengan nilai signifikansi 0,863 yang berarti nilai sig  $0,863 > 0,05$ . Oleh karena itu, dapat ditarik kesimpulan bahwa kedua variabel independen tersebut tidak terjadi heterokedastisitas pada model regresi pada penelitian ini.

### c. Uji Multikolinieritas

Sebuah model regresi yang baik seharusnya tidak menunjukkan korelasi yang signifikan antara variabel bebas. Maka dari itu peneliti melakukan Uji Multikolinieritas yang bertujuan untuk menentukan apakah terdapat hubungan yang kuat antara variabel bebas dalam model regresi.

Apabila nilai  $VIF < 10$  maka dapat disimpulkan bahwa tidak terjadi multikolinieritas. Kemudian nilai  $Tolerance > 0,10$  disimpulkan tidak terjadi multikolinieritas dalam model regresi. Sedangkan jika nilai  $Tolerance < 0,10$  diartikan bahwa terjadi multikolinieritas. Berikut hasil uji multikolinieritas:

**Tabel 4.24 Hasil Uji Multikolinieritas**

Model		Coefficients <sup>a</sup>					Collinearity Statistics	
		Unstandardized Coefficients		Standardized Coefficients	t	Sig.	Tolerance	VIF
	B	Std. Error	Beta					
1	(Constant)	43.370	12.690		3.418	.001		
	PROSES REKRUTMEN	.542	.226	.296	2.398	.020	.935	1.070
	SELEKSI	-.454	.209	-.267	-2.167	.034	.935	1.070

a. Dependent Variable: KINERJA PEGAWAI

Berdasarkan hasil uji multikolinieritas diperoleh nilai *Variance Inflation Factor* (VIF) pada variabel Proses Rekrutmen ( $X_1$ ), Seleksi ( $X_2$ ), dan Kinerja Pegawai (Y) sebesar 1.070. Hasil dari kedua variabel tersebut menunjukkan nilai VIF  $1.070 < 10$ . Hal tersebut selaras dengan nilai *tolerance* pada variabel Proses Rekrutmen ( $X_1$ ) dan Seleksi ( $X_2$ ) yakni  $0,935 > 0,10$ . Oleh karena itu, dapat ditarik kesimpulan bahwasanya antar kedua variabel bebas menunjukkan tidak terjadi multikolinieritas pada model regresi tersebut.

## 2. Uji Hipotesis

Uji hipotesis dilakukan dengan Uji Parsial dan uji Simultan (Uji F). Uji Parsial (Uji T) dilakukan untuk melihat pengaruh pada variabel X dengan variabel Y. Dengan dasar pengambilan keputusan uji T yakni bila  $t_{hitung} < t_{tabel}$  berarti  $H_0$  diterima dan  $H_a$  ditolak. Sebaliknya bila  $t_{hitung} > t_{tabel}$  berarti  $H_a$  diterima dan  $H_0$  ditolak. Berikut hasil uji T yang dilakukan pada penelitian ini.



**Tabel 4.25 Hasil Uji Parsial (Uji T)**

		Unstandardized Coefficients		Standardized Coefficients		
Model		B	Std. Error	Beta	t	Sig.
1	(Constant)	43.370	12.690		3.418	.001
	PROSES REKRUTMEN	.542	.226	.296	2.398	.020
	SELEKSI	.454	.209	.267	2.167	.034

a. Dependent Variable: KINERJA PEGAWAI

Hasil output yang didapatkan pada tabel 4.29 yaitu variabel proses rekrutmen ( $X_1$ ) nilai signifikansi  $0,020 > 0,05$  dan menunjukkan nilai  $t_{hitung}$  sebesar 2,398 dan nilai  $t_{tabel}$  pada tingkat signifikan 5% atau 0,05 yang terlampir di halaman 119 sebesar 1,669 sehingga  $2,398 < 1,669$   $H_a$  diterima dan  $H_0$  ditolak. Artinya ada pengaruh secara parsial yang signifikan antara Proses Rekrutmen terhadap Kinerja Pegawai di Balai Diklat Keagamaan Kota Makassar. Sedangkan variabel seleksi ( $X_2$ ) nilai signifikansi  $0,034 < 0,05$ , untuk nilai  $t_{hitung}$  sebesar 2,167 dan nilai  $t_{tabel}$  pada tingkat signifikan 5% atau 0,05 sebesar 1,669 sehingga  $2,167 > 1,665$  berarti  $H_a$  diterima dan  $H_0$  ditolak. Artinya ada pengaruh secara parsial yang signifikan antara seleksi terhadap kinerja pegawai.

Uji F ini dilakukan untuk menguji dan mengetahui ada tidaknya Pengaruh Proses Rekrutmen dan Seleksi Terhadap Kinerja Pegawai di Balai Diklat Keagamaan Kota Makassar. Uji ini bertujuan untuk melihat variabel  $X_1$  dan  $X_2$  di uji secara bersamaan dengan variabel Y. Pengambilan keputusan dilakukan dengan melihat bila  $F_{hitung} < F_{tabel}$  berarti  $H_0$  diterima dan  $H_a$  ditolak, sedangkan bila  $F_{hitung} > F_{tabel}$  berarti  $H_0$  ditolak dan  $H_a$  diterima. Berikut hasil uji F yang dilakukan pada penelitian ini adalah sebagai berikut:

**Tabel 4.26 Hasil Uji Simultan (Uji F)**

		ANOVA <sup>a</sup>				
Model		Sum of Squares	df	Mean Square	F	Sig.
1	Regression	317.218	2	158.609	4.167	.020 <sup>b</sup>
	Residual	2360.166	62	38.067		
	Total	2677.385	64			

a. Dependent Variable: KINERJA PEGAWAI

b. Predictors: (Constant), SELEKSI, PROSES REKRUTMEN

Hasil output yang didapatkan pada tabel 4.30 menunjukkan nilai  $F_{hitung}$  sebesar 4,167 dan nilai  $F_{tabel}$  pada tingkat signifikan 5% yang terlampir di halaman 120 sebesar 3,14. Berdasarkan uji F tersebut dengan nilai  $4,167 > 3,14$  dan nilai signifikan yakni  $0,000 < 0,05$  berarti  $H_0$  ditolak dan  $H_a$  diterima. Oleh karena itu, dapat diambil kesimpulan bahwa ada pengaruh secara simultan yang signifikan antara variabel Proses Rekrutmen ( $X_1$ ) dan variabel Seleksi ( $X_2$ ) terhadap variabel Kinerja Pegawai (Y) di Balai Diklat Keagamaan Kota Makassar.

### 3. Analisis Regresi Linear Berganda

Berikut ini uji regresi linear berganda bertujuan untuk menguji variabel Proses Rekrutmen ( $X_1$ ) dan variabel Seleksi ( $X_2$ ) terhadap variabel Kinerja Pegawai (Y):

**Tabel 4.27 Hasil Uji Regresi Linear Berganda**

		Coefficients <sup>a</sup>				
Model		Unstandardized Coefficients		Standardized Coefficients	t	Sig.
		B	Std. Error	Beta		
1	(Constant)	43.370	12.690		3.418	.001
	PROSES REKRUTMEN	.542	.226	.296	2.398	.020
	SELEKSI	.454	.209	.267	2.167	.034

a. Dependent Variable: KINERJA PEGAWAI

Adapun persamaan uji regresi berganda pada penelitian ini yang diperoleh sebagai berikut:

$$Y = a + b_1X_1 + b_2X_2$$

$$Y = 43,257 + (0,542)X_1 + 0,454X_2$$

Berdasarkan output yang dihasilkan, secara keseluruhan dari persamaan regresi berganda bila variabel Proses Rekrutmen ( $X_1$ ) dan variabel Seleksi ( $X_2$ ) memberikan pengaruh yang positif dengan nilai konstanta sebesar 43,257. Nilai koefisien Proses Rekrutmen ( $X_1$ ) menunjukkan nilai sebesar 0,542 yang artinya apabila Proses rekrutmen semakin meningkat maka kinerja pegawai juga akan meningkat sebesar 0,542. Sedangkan untuk nilai koefisien Seleksi ( $X_2$ ) nilainya sebesar 0,454 yang artinya bila seleksi semakin meningkat maka kinerja pegawai juga meningkat sebesar 0,454. Dengan demikian yang memberikan pengaruh lebih terhadap kinerja pegawai adalah variabel Proses Rekrutmen ( $X_1$ ) sebesar 0,542.

#### 4. Koefisien Determinasi

**Tabel 4.28 Hasil Koefisien Determinasi**

Model Summary				
Model	R	R Square	Adjusted R Square	Std. Error of the Estimate
1	.344 <sup>a</sup>	.118	.090	6.170

a. Predictors: (Constant), SELEKSI, PROSES REKRUTMEN

Berdasarkan tabel 4.32 hasilnya diperoleh nilai R sebesar 0,344 yang berarti variabel Proses Rekrutmen ( $X_1$ ) dan variabel Seleksi ( $X_2$ ) memiliki hubungan yang cukup kuat terhadap kinerja pegawai di Balai Diklat Keagamaan Kota Makassar. Koefisien determinasi pada penelitian ini diketahui R *square* sebesar 0,118 yang memiliki makna bahwa pengaruh Proses Rekrutmen ( $X_1$ ) dan variabel Seleksi ( $X_2$ ) secara simultan terhadap

kinerja pegawai (Y) ialah 11,8% dan 88,2% dipengaruhi oleh variabel lain yang tidak diteliti dalam penelitian ini.

## **B. Pembahasan**

Pembahasan pada penelitian ini bertujuan untuk menyajikan gambaran dan meningkatkan pemahaman terhadap temuan yang diperoleh dari penelitian ini yang dilaksanakan di Balai Diklat Keagamaan Kota Makassar. Berdasarkan hasil analisis data yang telah dilakukan dapat diungkapkan pembahasan penelitian ini bahwa penelitian ini melibatkan 65 Pegawai di Balai Diklat Keagamaan Kota Makassar. Demografi responden yang mendominasi penelitian ini adalah laki-laki sebesar 67,7% laki-laki, dengan rentang usia 51-60 sebesar 35,4%, tingkat jenjang pendidikan Pascasarjana Strata-2 (S2) sebesar 29,2%, dan dengan rentang lama bekerja >10 Tahun sebesar 63,1%.

Uji validitas menunjukkan bahwa seluruh pernyataan dalam kuesioner pada setiap variabel memiliki r-hitung yang lebih besar dari r-tabel sehingga dapat dikatakan bahwa terbukti valid dan uji validitas terpenuhi. Pada uji reliabilitas hasilnya menunjukkan bahwa seluruh variabel penelitian memiliki nilai *Cronbach's Alpha* lebih besar dari 0,6 sehingga kuesioner tersebut layak digunakan dalam penelitian ini.

### **1. Proses Rekrutmen di Balai Diklat Keagamaan Kota Makassar**

Analisis deskriptif yang telah peneliti lakukan menunjukkan sebanyak 26 responden dengan persentase 40% berada pada kategori sedang. Oleh karena itu, dapat ditarik kesimpulan bahwa penilaian yang paling tertinggi pada proses rekrutmen di Balai Diklat Keagamaan Kota Makassar berada pada kategori sedang dengan persentase sebesar 40%. Ada kebutuhan untuk meningkatkan proses rekrutmen agar lebih banyak

responden yang menilai sebagai kategori tinggi dengan membandingkan proses rekrutmen standar industry yang memiliki tingkat kepuasan rekrutmen. Adapun strategi perbaikan yaitu dengan memberikan pelatihan dan pengembangan kepada tim HRD mengenai teknik rekrutmen terbaru dan efektif, evaluasi dan tingkatkan sistem dan prosedur rekrutmen, dan tingkatkan komunikasi dengan calon pegawai selama proses rekrutmen bisa meningkatkan kepercayaan dan kepuasan. Dengan menimplementasikan strategi ini, diharapkan proses rekrutmen dapat meningkat dari kategori sedang ke kategori tinggi yang pada akhirnya akan berkontribusi pada kualitas perekrutan dan kepuasan pegawai baru yang lebih baik.

Berdasarkan jawaban paling banyak menjawab adalah “Setuju” dengan skor jawaban 4 memiliki total jawaban sebanyak 328 yang mencakup dalam rumusan pengumuman lowongan pekerjaan, penyelesaian pemilihan kandidat, memberikan kesempatan bagi semua individu, media yang digunakan, penyampaian posisi kerja yang dibuka, pelaksanaan proses rekrutmen dilakukan secara terbuka dan transparan. Untuk indikator variabel proses rekrutmen oleh Balai Diklat Keagamaan Kota Makassar mampu mengimplementasikan proses rekrutmen melalui dasar rekrutmen dan sumber perekrutannya. Sedangkan indikator metode perekrutannya pada proses rekrutmen dengan metode perekrutan yang dilakukan oleh Balai Diklat Keagamaan Kota Makassar masih perlu ditingkatkan lagi.

Proses rekrutmen di Balai Diklat Keagamaan Kota Makassar dinilai baik oleh mayoritas responden. Namun, untuk mencapai tingkat “Sangat Baik” perlu dilakukan peningkatan pada beberapa aspek melalui pelatihan, evaluasi, dan adopsi teknologi baru. Proses ini dimulai dengan menyusun strategi yang efektif dalam merekrut, termasuk penggunaan media sosial

untuk mencari pelamar berkualitas. Penekanan dasar rekrutmen sangat penting karena kualitas sumber daya manusia sangat bergantung pada efektivitas proses rekrutmen tersebut. Dengan menerapkan strategi yang tepat dan melakukan evaluasi secara berkala, proses rekrutmen dapat terus ditingkatkan untuk mencapai kepuasan yang lebih tinggi dari calon pegawai dan meningkatkan efisiensi organisasi.

Proses rekrutmen yang diterapkan di Balai Diklat Keagamaan Makassar mencakup perekrutan pegawai baik CPNS maupun Honorer dilakukan karena adanya formasi yang kosong. Proses rekrutmen yang telah dilakukan berjalan dengan baik yaitu dalam pelaksanaan rekrutmen calon pegawai didapatkan melalui penyebaran informasi melalui sumber eksternal maupun internal menggunakan metode rekrutmen telah dilakukan secara efektif dan efisien karena proses rekrutmen dilakukan berdasarkan peraturan pemerintah. Untuk proses rekrutmennya dilakukan secara online dengan memanfaatkan penggunaan media massa seperti website, instagram, facebook dan media sosial lainnya. Pada lingkup kementerian agama proses rekrutmen mulai dari pengiriman berkas melalui aplikasi CASN yaitu di <https://casn.kemenag.go.id/>.

Sedangkan tenaga honorer dilakukan dengan metode tertutup yaitu menyebar informasi lowongan pekerjaan yang dibutuhkan saat itu. Kemudian calon pelamar datang ke kantor untuk mendaftar dan melakukan tes sesuai dengan bidang yang dibutuhkan. Kemudian dilakukan tahap wawancara untuk mempertimbangkan hal-hal yang berkaitan dengan pekerjaan yang dibutuhkan instansi. Kemudian Balai Diklat melakukan metode *outsourcing* (pihak ketiga) untuk security, teknisi dan tenaga kebersihan dan tentunya memiliki pengalaman. Ada kuota setiap lowongan

formasi yang kosong sesuai dengan kebutuhan instansi misalnya pegawai di bidang keuangan, bagian administrasi dll.

Pada hakikatnya inti dari proses rekrutmen adalah untuk memenuhi sejumlah tenaga kerja yang dibutuhkan sesuai dengan perencanaan sumber daya manusia yang sudah dibuat sebelumnya. Untuk memperoleh sejumlah pelamar yang diinginkan tergantung dari jumlah dan kualifikasi yang diinginkan. Penting juga dipilih melalui proses seleksi. Hasil seleksi digunakan untuk mengisi posisi-posisi baik jabatan tertentu atau pegawai yang harus segera diisi agar kegiatan instansi dapat berjalan sebagaimana mestinya.<sup>88</sup>

## **2. Seleksi di Balai Diklat Keagamaan Kota Makassar**

Analisis deskriptif yang telah dilakukan menunjukkan sebanyak 47 responden dengan persentase 72% berada pada kategori tinggi. Dengan demikian hasil tersebut menunjukkan bahwa penilaian tertinggi pada seleksi berada pada kategori tinggi dengan persentase 72% setuju bahwa pada seleksi pegawai di Balai Diklat Keagamaan Kota Makassar mempunyai beberapa tahap seleksi seperti tes seleksi, tes wawancara serta penentuan kualifikasi keahlian, kesehatan, pengalaman dan pendidikan untuk mendapatkan calon pegawai yang professional yang sesuai dengan kebutuhan lembaga. Karena mayoritas responden menilai seleksi sangat baik, penting untuk mempertahankan metode yang sudah ada. Menguatkan proses yang sudah terbukti efektif ini juga dapat meningkatkan kepuasan dan kepercayaan para pelamar dan pegawai.

Hasil analisis deskriptif pada jawaban responden paling banyak menjawab adalah "Setuju" dengan skor jawaban 4 memiliki total jawaban

---

<sup>88</sup> Kasmir, *Manajemen Sumber Daya Manusia (Teori Dan Praktik)* (Jakarta: PT RajaGrafindo Persada, 2017). h.93.

sebanyak 353 yang mencakup dalam rumusan jenjang pendidikan syarat untuk kebutuhan pekerjaan yang menyesuaikan dengan perubahan dalam tugas, tes kemampuan sesuai dengan kebutuhan pekerjaan, wawancara professional, pengalaman kerja menjadi nilai tambah. Dengan demikian seleksi di Balai Diklat Keagamaan Kota Makassar berada pada kategori baik. Tes Wawancara dengan skor rata-rata 4,03 yang berarti tes wawancara di Balai Diklat Keagamaan Kota Makassar adalah tahap untuk memilih kandidat terbaik yang memenuhi kualifikasi dan memiliki potensi untuk sukses dalam posisi atau jabatan yang ditawarkan dan mengidentifikasi individu yang memiliki kemampuan, pengetahuan, dan keterampilan yang relevan serta mampu berkontribusi secara efektif dalam mencapai tujuan.

Mengingat bahwa mayoritas responden setuju bahwa seleksi sudah baik, organisasi perlu mempertahankan standar yang ada, termasuk kriteria pendidikan, tes kemampuan, wawancara professional dan penilaian pengalaman kerja. Meskipun proses seleksi sudah dianggap baik, upaya untuk terus meningkatkan kualitas seleksi harus dilakukan. Ini bisa melibatkan pelatihan tambahan untuk pewawancara, peninjauan berkala terhadap tes kemampuan dan penyesuaian kriteria pendidikan sesuai dengan perkembangan industri.

Berdasarkan hasil analisis deskriptif untuk indikator variabel seleksi menunjukkan skor rata-rata paling tinggi adalah tes wawancara yang berarti seleksi yang dilakukan oleh Balai Diklat Keagamaan Kota Makassar mampu mengimplementasikan proses rangkaian seleksi melalui pengisian formulir, tes seleksi dan tes wawancara. Sedangkan indikator penentuan kualifikasi keahlian, kesehatan, pengalaman dan pendidikan memiliki skor rata-rata paling rendah sehingga seleksi yang dilakukan oleh Balai Diklat Keagamaan



Kota Makassar untuk penentuan kualifikasi keahlian, kesehatan, pengalaman dan pendidikan masih perlu ditingkatkan lagi.

Berdasarkan hasil wawancara dengan pegawai pada bidang kepegawaian bahwa tahap awal dalam seleksi untuk CPNS yaitu setelah verifikasi berkas dan dilakukan pengumuman kelulusan berkas jika sudah memenuhi syarat masuk tahap selanjutnya yaitu tes CAT (*Computer Assisted Test*) yaitu sistem yang dipakai untuk membantu proses seleksi dengan alat bantu komputer. Dengan menggunakan *Computer Assisted Test* ini bisa mendapatkan standar minimal kompetensi dasar untuk para pelamar. Kemudian jika dinyatakan lulus pada tahap uji tes yaitu CAT (*Computer Assisted Test*) selanjutnya masuk tahap wawancara yang dilakukan secara *hybrid* tergantung dari pemerintah pusat. Pada saat tahun 2020 sampai tahun 2022 wawancara dilakukan secara *online* karena covid-19, wawancara dilakukan oleh penguji baik dari internal maupun eksternal.

Sedangkan untuk tahap seleksi pada tenaga honorer dilakukan sesuai dengan kebutuhan pekerjaan. Untuk tahap seleksi setelah penyebaran informasi lowongan pekerjaan yang kosong dilakukan tes tertulis. Kemudian setelah dinyatakan lulus pada tes tertulis dilakukan tes wawancara yaitu wawancara tidak terstruktur yang pertanyaannya tidak beraturan dengan tujuan untuk melihat konsistensi pelamar dalam menjawab pertanyaan yang diajukan.<sup>89</sup> Wawancara dilakukan oleh pimpinan Balai Diklat Keagamaan Kota Makassar. Kemudian setelah wawancara dilakukan pengumuman kelulusan dan calon pelamar yang dinyatakan lulus akan bekerja pada esok harinya dan diberikan.

---

<sup>89</sup> Kasmir, *Manajemen Sumber Daya Manusia (Teori Dan Praktik)*. h.109

Tahap akhir setelah rangkaian proses rekrumen dan seleksi dilaksanakan dilakukan tes kesehatan untuk mengecek keberadaan penyakit atau kondisi kesehatan yang dapat mempengaruhi kinerja mereka yang dilakukan tergantung pada kebijakan dan kebutuhan instansi. Pengambilan keputusan dalam menawarkan pekerjaan ini sangat penting dan strategis, karena akan mempengaruhi keberhasilan calon pegawai dalam pekerjaan dan posisi yang akan dijalani.<sup>90</sup>

### **3. Kinerja Pegawai di Balai Diklat Keagamaan Kota Makassar**

Analisis deskriptif yang telah dilakukan menunjukkan sebanyak 54 responden berada pada kategori sedang dengan persentase 72%, Dengan demikian penilaian tertinggi pada kinerja pegawai di Balai Diklat Keagamaan Kota Makassar berada pada kategori sedang dengan persentase 72%. Bahwa pada kategori sedang yaitu 72% atau sebanyak 54 responden setuju bahwa dengan memiliki kinerja pegawai pada kategori sedang Balai Diklat Keagamaan Kota Makassar akan mudah dalam mencapai tujuannya. Karena pegawai yang memiliki kemampuan dalam menyelesaikan tugas sebaik-baiknya dan memiliki tanggung jawab terhadap hasil pekerjaannya juga dapat bekerja secara personal maupun secara tim dan memiliki kepribadian yang baik di tempat kerja sehingga menjadi teladan yang baik bagi rekan kerja.

Hasil analisis deskriptif pada jawaban responden paling banyak menjawab adalah "Setuju" dengan skor jawaban 4 memiliki total jawaban sebanyak 406 yang mencakup cermat dalam bekerja, standar kerja yang ditetapkan pimpinan, mencapai target pekerjaan yang efektif dan efisien, menghasilkan kinerja yang progresif, penyesuaian diri dengan lingkungan

---

<sup>90</sup> Nasir et al., *Manajemen Sumber Daya Manusia: Pengadaan Dan Retensi SDM Di Perguruan Tinggi Swasta*.

kerja, kemampuan kerjasama dengan rekan kerja, bekerja sesuai dengan SOP. Indikator variabel kinerja pegawai menunjukkan skor rata-rata paling tinggi adalah kemandirian yang berarti kinerja pegawai di Balai Diklat Keagamaan Kota Makassar mampu mengimplementasikan kinerjanya melalui kualitas kerja, ketepatan waktu, efektivitas dan kemandirian. Sedangkan indikator kuantitas kerja memiliki skor rata-rata paling rendah sehingga kinerja pegawai dengan kualitas kerja terhadap kinerja pegawai Balai Diklat Keagamaan Kota Makassar masih perlu ditingkatkan lagi.

Berdasarkan pengamatan yang dilakukan selama penelitian di Balai Diklat Keagamaan Kota Makassar setiap pegawai mampu beradaptasi dan menyesuaikan diri dengan lingkungan kerja dengan baik dan menghasilkan efektivitas pekerjaan yang tinggi karena kerja sama yang baik dengan rekan kerja mampu menyelesaikan pekerjaan yang diberikan sesuai ketentuan yang diberikan oleh pimpinan. Dilihat dari beberapa faktor yaitu individual memiliki keahlian yang cukup baik, namun pada kemampuan, latar belakang dan demografi sudah baik, meskipun begitu *attitude* pegawai di Balai Diklat Keagamaan Kota Makassar baik. selain itu terdapat faktor organisasi dengan sumber daya, kepemimpinan, penghargaan, struktur sudah baik, begitu juga dengan *job description* yang sangat baik pula, hal ini dikarenakan masing-masing pegawai saling membantu satu sama lain.

#### **4. Pengaruh Proses Rekrutmen Terhadap Kinerja Pegawai Balai Diklat Keagamaan Kota Makassar**

Hasil uji hipotesis yang dilakukan oleh peneliti diperoleh menunjukkan bahwa proses rekrutmen berpengaruh signifikan terhadap kinerja pegawai di Balai Diklat Keagamaan Kota Makassar. Berdasarkan hasil temuan peneliti tersebut hal itu selaras dengan jurnal penelitian dari Hadi

Poernomo dan Hartono tahun 2019 bahwa ada pengaruh positif yang signifikan antara variabel rekrutmen terhadap kinerja karyawan di PT. Telkom Indonesia Cabang Sidoarjo.<sup>91</sup> Tidak hanya itu terdapat penelitian yang dilakukan oleh Murniawati tahun 2022 memperoleh hasil bahwa ada pengaruh positif dan signifikan antara variabel rekrutmen terhadap kinerja karyawan di Kampus Universitas MH Thamrin Jakarta.<sup>92</sup> Kemudian untuk hasil penelitian skripsi yang dilakukan oleh Nur Cahaya tahun 2019 hasil penelitian yang diperoleh ada pengaruh positif dan signifikan antara rekrutmen terhadap kinerja karyawan PT. Taspen Kantor Cabang Utama Makassar. Dengan demikian dapat disimpulkan bahwa proses rekrutmen harus dilakukan dengan baik dan benar karena kualitas sumber daya manusia sangat bergantung pada proses rekrutmen untuk mencapai tujuan suatu organisasi.

Berdasarkan hasil analisis, beberapa rekomendasi strategis pada proses rekrutmen di Balai Diklat Keagamaan Kota Makassar yaitu dengan meningkatkan strategi rekrutmen untuk menarik kandidat yang lebih berkualitas. Ini termasuk penyusunan deskripsi pekerjaan yang lebih jelas dan menarik, penggunaan berbagai platform rekrutmen dan penyaringan awal yang lebih efektif. Kemudian memberikan pelatihan berkelanjutan bagi tim kepegawaian untuk menguasai teknik rekrutmen terbaru dan terbaik. Terakhir, secara rutin evaluasi proses rekrutmen untuk mengidentifikasi area yang membutuhkan perbaikan dan menyesuaikan strategi sesuai kebutuhan. Adapun evaluasi dengan melakukan pengukuran berkala

---

<sup>91</sup> Hadi Poernomo and Hartono, "Pengaruh Rekrutmen Dan Seleksi Terhadap Kinerja Karyawan PT. Telkom Indonesia, Tbk Cabang Sidoarjo," *Journal of Management and Accounting* 2, no. 1 (2019): 87–101.

<sup>92</sup> Murniawati, "Pengaruh Rekrutmen Dan Seleksi Terhadap Kinerja Karyawan," *Jurnal Manajemen dan Organisasi Bisnis* 11, no. 1 (2022): 104–112.

terhadap kinerja pegawai untuk menilai efektivitas perubahan yang telah dilakukan dalam proses rekrutmen.

Teori yang menyatakan bahwa kinerja pegawai akan optimal jika terdapat kesesuaian antara karakteristik individu dengan persyaratan pekerjaan yang diberikan. Kesesuaian ini melibatkan keterampilan, kemampuan, pengetahuan yang dibutuhkan oleh pekerjaan.<sup>93</sup> Dengan demikian proses rekrutmen yang dirancang dengan baik dan berdasarkan teori-teori tersebut membantu organisasi menarik dan mempertahankan pegawai yang berkinerja tinggi.

#### **5. Pengaruh Seleksi Terhadap Kinerja Pegawai Balai Diklat Keagamaan Kota Makassar**

Hasil uji hipotesis yang dilakukan oleh peneliti menunjukkan bahwa seleksi berpengaruh signifikan terhadap kinerja pegawai di Balai Diklat Keagamaan Kota Makassar. Berdasarkan hasil temuan peneliti tersebut hal itu selaras dengan penelitian dari Hadi Poernomo dan Hartono tahun 2019 bahwa ada pengaruh positif yang signifikan antara variabel seleksi terhadap kinerja karyawan di PT. Telkom Indonesia Cabang Sidoarjo.<sup>94</sup> Tidak hanya itu terdapat penelitian yang dilakukan oleh Murniawati tahun 2022 memperoleh hasil bahwa ada pengaruh positif dan signifikan antara variabel seleksi terhadap kinerja karyawan di Kampus Universitas MH Thamrin Jakarta.<sup>95</sup> Kemudian untuk hasil penelitian skripsi yang dilakukan oleh Nur Cahaya tahun 2019 hasil penelitian yang diperoleh ada pengaruh positif dan signifikan antara seleksi terhadap kinerja karyawan PT. Taspen Kantor

---

<sup>93</sup> Kristof Brown, Zimmerman, and Johnson, "Consequences of Individuals Fit at Work: A Meta-Analysis of Person-Job, Person-Organization, Person-Group, and Person-Supervisor Fit," *Personnel Psychology* 58, no. 2 (2005): 281-342.

<sup>94</sup> Poernomo and Hartono, "Pengaruh Rekrutmen Dan Seleksi Terhadap Kinerja Karyawan PT. Telkom Indonesia, Tbk Cabang Sidoarjo."

<sup>95</sup> Murniawati, "Pengaruh Rekrutmen Dan Seleksi Terhadap Kinerja Karyawan."

Cabang Utama Makassar. Kemudian hasil penelitian oleh Kevin Adrian, Hamidah Nayati Utami, Yuniadi Mayowan tahun 2017, Nathasia Laurenci Panaha, William A. Areros, dan Joula J Rogahang tahun 2022 menunjukkan hasil yang sama bahwa ternyata ada pengaruh positif dan signifikan antara seleksi dengan kinerja pegawai.

Teori yang menyatakan bahwa identifikasi dan penilaian kompetensi yang spesifik yang diperlukan untuk suatu pekerjaan. Dengan memastikan kandidat memiliki kompetensi yang tepat, maka organisasi dapat meningkatkan kinerja pegawai.<sup>96</sup> Adapun teori lainnya yaitu kesesuaian antara individu dan berbagai aspek lingkungan kerja, termasuk kesesuaian dengan tugas, kelompok kerja dan organisasi secara keseluruhan. Seleksi yang mempertimbangkan kesesuaian ini dapat meningkatkan kinerja pegawai.<sup>97</sup> Dengan demikian dapat disimpulkan bahwa proses seleksi yang efektif dan didasarkan pada teori tersebut akan membantu organisasi dalam memilih kandidat yang tidak hanya memenuhi persyaratan pekerjaan tetapi juga memiliki potensi untuk berkontribusi secara signifikan terhadap kinerja suatu organisasi.

Berdasarkan hasil analisis yang dilakukan oleh peneliti beberapa rekomendasi strategis pada seleksi yaitu dengan meninjau dan memperbaharui kriteria seleksi untuk memastikan bahwa mereka selaras dengan kebutuhan organisasi dan posisi yang ditawarkan, kemudian implementasikan metode seleksi yang lebih ketat dan berbasis kompetensi untuk memastikan bahwa kandidat yang diterima memiliki kemampuan dan

---

<sup>96</sup> M. Campion, Ployhart, and Mackenzie, "The State of Research on Recruitment, Staffing and Selection: Research and Best Practices," *Journal of Applied Psychology* 105, no. 10 (2020): 1224–1236.

<sup>97</sup> Michelle L Verquer, Terry A Beehr, and Stephen Wagner, "A Meta Analysis of The Relationships Between Person Organization Fit and Work Attitudes," *Journal of Vocational Behavior* 63, no. 3 (2020): 473–489.

keterampilan yang diperlukan. Terakhir, gunakan teknologi dalam proses seleksi untuk meningkatkan efisiensi dan akurasi seperti tes psikometrik, wawancara berbasis kompetensi, dan *assessment center*.

Oleh karena dalam pelaksanaan tahapan seleksi yang baik maka suatu instansi akan memperoleh pegawai yang sesuai dengan kebutuhan instansi karena telah melalui beberapa tahap seleksi untuk memperoleh latar belakang sifat dan kemampuan pegawai. Dengan data yang diperoleh selama tahap seleksi, maka dapat ditentukan pegawai yang dibutuhkan atau tidak untuk mendukung kinerja instansi. Pegawai dengan latar belakang kemampuan kerja sesuai dengan jabatan yang kosong, maka akan meningkatkan kinerja pegawai karena telah diisi dengan orang dengan kemampuan kerja yang tepat.

#### **6. Pengaruh Proses Rekrutmen dan Seleksi terhadap Kinerja Pegawai di Balai Diklat Keagamaan Kota Makassar**

Berdasarkan hasil uji hipotesis yakni uji simultan (uji F) menunjukkan bahwa proses rekrutmen dan seleksi secara simultan memiliki pengaruh yang signifikan terhadap kinerja pegawai. Ini berarti bahwa kedua variabel berkontribusi dalam menentukan kualitas kinerja pegawai di Balai Diklat Keagamaan Kota Makassar. Oleh karena itu, penting memastikan bahwa kedua proses ini terintegrasi dengan baik dan saling mendukung. Implementasi strategi pengembangan yang terkoordinasi, pelatihan berkelanjutan, serta meningkatkan kinerja pegawai secara keseluruhan. Dengan demikian organisasi dapat mencapai efektivitas yang lebih tinggi dalam manajemen sumber daya manusia dan pencapaian tujuan-tujuan strategisnya.

Hasil penelitian ini sepadan dengan penelitian yang dilakukan oleh Pinondang Nainggolan dan Resna Napitu (2020) hasil uji simultan yang menunjukkan hipotesis yang menyatakan secara simultan rekrutmen dan seleksi berpengaruh positif dan signifikan terhadap kinerja karyawan PD. Sinarmas Pematangsiantar dapat diterima. Hasil penelitian lainnya yang selaras dilakukan oleh Tizhe, Ogbu dan Remilekun tahun 2020 di tiga organisasi manufaktur di Nigeria menunjukkan bahwa strategi rekrutmen dan seleksi yang efektif secara signifikan meningkatkan kinerja pegawai.<sup>98</sup> Dengan demikian disimpulkan bahwa proses rekrutmen dan seleksi yang dirancang dengan baik, terstruktur dan adil tidak hanya membantu organisasi dalam mendapatkan kandidat terbaik tetapi juga meningkatkan kinerja pegawai secara keseluruhan. Teori yang menyatakan bahwa kesesuaian antara keterampilan, pengetahuan dan kemampuan kandidat dengan persyaratan pekerjaan akan menghasilkan kinerja yang lebih baik.

Hasil regresi linear berganda dapat diambil kesimpulan bahwa baik proses rekrutmen maupun seleksi memiliki pengaruh signifikan terhadap kinerja pegawai di Balai Diklat Keagamaan Kota Makassar. Namun, proses rekrutmen lebih memberikan pengaruh yang lebih besar. Oleh karena itu, organisasi harus fokus pada peningkatan proses rekrutmen sebagai prioritas utama, sambil tetap memperbaiki seleksi untuk mencapai kinerja pegawai yang optimal. Implementasi strategi yang tepat dan evaluasi yang berkelanjutan akan memastikan peningkatan kinerja pegawai yang berkelanjutan pula serta pencapaian tujuan organisasi.

---

<sup>98</sup> Zirra Clifford Tizhe Oaya, James Ogbu, and Grace Remilekun, "Impact of Recruitment and Selection Strategy on Employees Performance: A Study of Three Selected Manufacturing Companies in Nigeria," *International Journal of Innovation and Economic Development* 3, no. 3 (2017): 32–42.



Selanjutnya untuk koefisien determinasi antara variabel Proses Rekrutmen ( $X_1$ ) dan variabel Seleksi ( $X_2$ ) terhadap variabel Kinerja Pegawai ( $Y$ ) di Balai Diklat Keagamaan Kota Makassar memiliki memiliki hubungan yang cukup kuat terhadap kinerja pegawai di Balai Diklat Keagamaan Kota Makassar. Koefisien determinasi pada penelitian ini diketahui *R square* sebesar 0,118 yang memiliki makna bahwa pengaruh Proses Rekrutmen ( $X_1$ ) dan variabel Seleksi ( $X_2$ ) secara simultan terhadap kinerja pegawai ( $Y$ ) ialah 11,8% dan 88,2% dipengaruhi oleh variabel lain yang tidak diteliti dalam penelitian ini.

Mengingat 88,2% variabel kinerja pegawai dipengaruhi oleh factor lain, penting untuk mengidentifikasi factor-faktor tambahan yang dapat mempengaruhi kinerja pegawai. Beberapa diantaranya bisa termasuk; a) lingkungan kerja yaitu kondisi fisik dan psikologis lingkungan kerja; b) pelatihan dan pengembangan; c) kepemimpinan dan manajemen serta; d) motivasi dan insentif. Untuk memahami factor-faktor lain yang mempengaruhi kinerja pegawai, disarankan untuk melakukan penelitian lanjutan mencakup variabel-variabel tambahan. Ini akan memberikan gambaran yang komprehensif tentang determinan kinerja pegawai. Dengan pendekatan komprehensif ini, Balai Diklat Keagamaan Kota Makassar dapat meningkatkan kinerja pegawainya secara lebih efektif dan holistik (cara pandang yang menyeluruh).

## **BAB V**

### **PENUTUP**

#### **A. Kesimpulan**

Berdasarkan hasil penelitian dan pemaparan pembahasan yang diuraikan tentang pengaruh proses rekrutmen dan seleksi terhadap kinerja pegawai di Balai Diklat Keagamaan Kota Makassar, peneliti menarik kesimpulan sebagai berikut:

1. Analisis deskriptif variabel Proses Rekrutmen bahwa penilaian yang paling tinggi berada pada kategori sedang yaitu sebanyak 26 responden dengan persentase 40% . Hasil tersebut selaras dengan analisis indikator pernyataan yang mencakup dalam rumusan pengumuman lowongan pekerjaan, penyelesaian pemilihan kandidat, memberikan kesempatan bagi semua individu, media yang digunakan, penyampaian posisi kerja yang dibuka, pelaksanaan proses rekrutmen dilakukan secara terbuka dan transparan.
2. Hasil analisis deskriptif variabel Seleksi bahwa penilaian yang paling tinggi berada pada kategori tinggi diperoleh 47 responden dengan persentase 72% yang mencakup dalam rumusan jenjang pendidikan syarat untuk kebutuhan pekerjaan yang menyesuaikan dengan perubahan dalam tugas, tes kemampuan sesuai dengan kebutuhan pekerjaan, wawancara professional, pengalaman kerja menjadi nilai tambah.
3. Hasil analisis deskriptif variabel Kinerja Pegawai bahwa penilaian yang paling tinggi berada pada kategori sedang yaitu sebanyak 54 responden dengan persentase 72% yang mencakup cermat dalam bekerja, standar kerja yang ditetapkan pimpinan, mencapai target

pekerjaan yang efektif dan efisien, menghasilkan kinerja yang progresif, penyesuaian diri dengan lingkungan kerja, kemampuan kerjasama dengan rekan kerja, bekerja sesuai dengan SOP.

4. Hasil uji t variabel proses rekrutmen ( $X_1$ ) nilai signifikansi  $0,020 > 0,05$  dan menunjukkan nilai  $t_{hitung}$  sebesar 2,398 dan nilai  $t_{tabel}$  pada tingkat signifikan 5% atau 0,05 yang terlampir di halaman 119 sebesar 1,669 sehingga  $2,398 < 1,669$   $H_a$  diterima dan  $H_0$  ditolak. Artinya ada pengaruh secara parsial yang signifikan antara Proses Rekrutmen terhadap Kinerja Pegawai di Balai Diklat Keagamaan Kota Makassar.
5. Hasil uji t variabel seleksi ( $X_2$ ) nilai signifikansi  $0,034 < 0,05$ , untuk nilai  $t_{hitung}$  sebesar 2,167 dan nilai  $t_{tabel}$  pada tingkat signifikan 5% atau 0,05 sebesar 1,669 sehingga  $2,167 > 1,665$  berarti  $H_a$  diterima dan  $H_0$  ditolak. Artinya ada pengaruh secara parsial yang signifikan antara seleksi terhadap kinerja pegawai.
6. Hasil Uji F dengan nilai  $F_{hitung}$  sebesar 4,167 dan nilai  $F_{tabel}$  pada tingkat signifikan 5% sebesar 3,14. Berdasarkan uji F tersebut dengan nilai  $4,167 > 3,14$  dan nilai signifikan yakni  $0,000 < 0,05$  berarti  $H_0$  ditolak dan  $H_a$  diterima. Oleh karena itu, dapat diambil kesimpulan bahwa ada pengaruh secara simultan yang signifikan antara variabel Proses Rekrutmen ( $X_1$ ) dan variabel Seleksi ( $X_2$ ) terhadap variabel Kinerja Pegawai ( $Y$ ) di Balai Diklat Keagamaan Kota Makassar.

#### **B. Implikasi Penelitian**

Berdasarkan hasil penelitian yang telah diuraikan di atas bahwa proses rekrutmen dan seleksi memiliki implikasi signifikan terhadap kinerja

pegawai di Balai Diklat Keagamaan Kota Makassar. Berikut beberapa poin penting yang menjelaskan implikasi tersebut:

1. Balai Diklat Keagamaan Kota Makassar untuk proses rekrutmennya masih perlu ditingkatkan lagi terutama pada metode perekrutannya dengan tujuan untuk menemukan, menarik, dan memilih kandidat yang paling sesuai untuk memenuhi kebutuhan sumber daya manusia.
2. Rangkaian proses seleksi yang dilakukan oleh Balai Diklat Keagamaan Kota Makassar masih perlu ditingkatkan lagi terutama untuk penentuan kualifikasi keahlian, kesehatan, pengalaman dan pendidikan dengan tujuan bahwa untuk memastikan calon pegawai yang direkrut memiliki kualifikasi, keterampilan, pengalaman dan pendidikan serta karakter yang sesuai dengan kebutuhan posisi yang tersedia. Proses seleksi yang baik dapat membantu meminimalkan risiko kesalahan dalam perekrutan serta membangun tim kerja yang efektif dan harmonis.

## DAFTAR PUSTAKA

- Ahyar, Hardani, Helmina Andriani, Dhika Juliana Sukmana, and Nur Hikmatul Auliya. *Buku Metode Penelitian Kualitatif & Kuantitatif*. Yogyakarta: CV. Pustaka Ilmu Group, 2020.
- Al-Bukhari, Imam Muhammad bin Ismail. *Hadis Riwayat Bukhari Nomor 6015, Juz 1*. Bairut: Daar Al Kutub, 2008.
- Aldhuhoori, Rashed, Khalfan Almazrouei, Ahmad Sakhrieh, Muataz Al Hazza, and Mohammed Alnahhal. "The Effect of Recruitment, Selection, and Training Practices on Employee Performance in the Construction Adn Related Industries." *Civil Engineering Journal* 8, no. 12 (2022): 3831–3841.
- Amin, Nur Fadilah, Sabaruddin Garancang, and Kamaluddin Abunawas. "Konsep Umum Populasi Dan Sampel Dalam Penelitian." *Jurnal Pilar* 14, no. 1 (2023): 15–31.
- Arikunto, Suharsimi. *Prosedur Penelitian Suatu Pendekatan Praktis*. Cet. XII. Jakarta: Rineka Cipta, 2002.
- Atika, Kina, and Nisa' Ulul Mafra. "Pengaruh Kualitas Sumber Daya Manusia Dan Profesionalisme Kerja Terhadap Kinerja Karyawan Pada PT. PIN (Persero) Pelaksana Pembangkit Bukit Asam Tanjung Enim." *Jurnal Media Wahana Ekonomika* 17, no. 4 (2020): 355–366.
- Birokrasi, Kementerian Pendayagunaan Aparatur Negera dan Reformasi. "Peraturan Kepala Badan Kepegawaian Negara Nomor 9 Tahun 2012 Tentang Pedoman Pelaksanaan Pengadaan Calon Pegawai Negeri Sipil Dari Tenaga Honorer," 2012.
- Brown, Kristof, Zimmerman, and Johnson. "Consequences of Individuals Fit at Work: A Meta-Analysis of Person-Job, Person-Organization, Person-Group, and Person-Supervisor Fit." *Personnel Psychology* 58, no. 2 (2005): 281–342.
- Budiastuti, Susanti, Sri Hartati, and Suseno. "Analisis Pengaruh Rasio Keuangan Terhadap Kinerja Keuangan Perbankan." *Jurnal Manajemen dan Ekonomi* 5, no. 1 (2022): 56–70.
- Campion, M., Ployhart, and Mackenzie. "The State of Research on Recruitment, Staffing and Selection: Research and Best Practices." *Journal of Applied Psychology* 105, no. 10 (2020): 1224–1236.
- Fitriani, Desnita, Acep Iyan, Mochammad Fahmi Iskandar, and Husen Windayana. "Penerapan Manajemen Kelas Dalam Meningkatkan

- Motivasi Belajar Mahasiswa PGSD Upi Kampus Cibiru." *Aulad: Journal on Early Childhood* 5, no. 1 (2022).
- Ghozali, Imam. *Aplikasi Analisis Multivariete Dengan Program IBM SPSS 23*. Semarang: Badan Penerbit Universitas Diponegoro., 2016.
- Haekal, Rita Sari, Deddy Wahyuddin Purba, Siti Fadjarajani Elgar Balasa Singkawijaya, Siti Patimah, Acai Sudirman, Safriadi, et al. *Manajemen Sumber Daya Manusia*. Gorontalo: Ideas Publishing, 2019.
- Hardian, Muhammad Noviar Indra. "Proses Seleksi Pegawai Tidak Tetap Pada Kantor Dinas Kebudayaan Dan Pariwisata Provinsi Kalimantan Timur." *Journal Administrasi Publik* 4, no. 3 (2016): 4532–4546.
- Hasibuan, Malayu S.P. *Manajemen Sumber Daya Manusia*. Cetakan 15. Jakarta: PT. Bumi Aksara, 2011.
- Hermawan, Sigit. *Rekrutmen Dan Seleksi (Antara Nepotisme Dan Profesional)*. Jawa Timur: UMSIDA Press, 2020.
- Hutauruk, Beatrik, Agus Sutardjo, and Rizka Hadya. "Pengaruh Kualitas Kerja Dan Komitmen Kerja Terhadap Penilaian Prestasi Kerja Pegawai Negeri Sipil (PNS) Pada Badan Kepegawaian Dan Pengembangan Sumber Daya Manusia (BKPSDM) Di Kabupaten Kepulauan Mentawai." *Jurnal Matua* 3, no. 3 (2021): 431–446.
- Idris, Ridwan. *Manajemen Pendidikan Dalam Aplikasinya Di Sekolah*. Makassar: Alauddin University Press, 2014.
- Idris, Ridwan. "Pendidikan Sebagai Agen Perubahan Menuju Masyarakat Indonesia Seutuhnya." *Lentera Pendidikan* 16, no. 1 (2013): 62–72.
- Idris, Ridwan, and Lisa Nursita. *Manajemen Lembaga Pendidikan*. Gowa: Rajawali Pers, 2021.
- Judge, Timothy A., and Stephen P. Robbins. *Organizational Behaviour. Edisi 16 P*. United State America: Pearson, 2015.
- Kartawan, Lina Marlina, and Agus Susanto. *Manajemen Sumberdaya Insani*. Tasikmalaya: LPPM Universitas Siliwangi, 2018.
- Kasmawati. "Sumber Daya Manusia Sebagai Sumber Keunggulan Kompetitif." *Jurnal Idaarah* 2, no. 2 (2018): 229–242.
- Kasmir. *Manajemen Sumber Daya Manusia (Teori Dan Praktik)*. Jakarta: PT RajaGrafindo Persada, 2017.
- Kayanti, Repis. "Pengaruh Rekrutmen Terhadap Kinerja Karyawan Pada PT Bank Riau Kepri Cabang Teluk Kuantan." *Jurnal Online Administrasi*

*Bisnis* 3, no. 2 (2016): 1–9.

Kementerian Agama Republik Indonesia. *Al-Qur'an Al-Karim Dan Terjemahnya*. Surabaya: HALIM Publishing dan Distributing, 2013.

Kementerian Agama RI. "Peraturan Menteri Agama Republik Indonesia Nomor 15 Tahun 2021 Tentang Organisasi Dan Tata Kerja Unit Pelaksana Teknis Pendidikan Dan Pelatihan Kegamaan." Jakarta, 2021.

Latif, Abdul. "Pengaruh Rekrutmen, Seleksi, Dan Pelatihan Terhadap Kinerja Karyawan Melalui Komitmen Organisasi Sebagai Variabel Intervening Pada PT. Bank Rakyat Indonesia c.g Cikditiro Yogyakarta." Universitas Islam Indonesia, 2018.

Maolani, Rukaesih A., and Ucu Cahyana. *Metodologi Penelitian Pendidikan*. Jakarta: Raja Grafindo Persada, 2015.

Mardhiah, Ida Suaidah, and St. Ibrah Mustafa Kamal. "Inovasi Manajemen Pembelajaran Melalui Model Hypnoteaching Dalam Meningkatkan Minat Dan Kemampuan Membaca Al-Qur'an Bagi Anak Pemulung Di Kota Makassar." *Jurnal Muslim Heritage* 5, no. 2 (2020): 307–323.

Mardiah, Nila. "Rekrutmen, Seleksi Dan Penempatan Dalam Perspektif Islam." *Maqdis: Jurnal Kajian Ekonomi Islam* 1, no. 2 (2016): 223–235.

Marniati, Adjunct. *Manajemen Sumber Daya Manusia*. Jakarta, 2020.

Mujiono. "Manusia Berkualitas Menurut Al-Qur'an." *Hermeunetik* 7, no. 2 (2013): 357–387.

Mulyati, Ariadna. "Rekrutmen Dan Seleksi Pegawai." *el-Idarah (Jurnal Manajemen Pendidikan Islam)* 2, no. 2 (2018): 1–33.

Munaty, Sisna, Yustinus Rawi Dandono, and Setiasih. "The Effect of Revruitment, Selection and Training Process on Employee Performance." *International Journal of Management and Digital Business* 1, no. 1 (2022): 37–51.

Murniawati. "Pengaruh Rekrutmen Dan Seleksi Terhadap Kinerja Karyawan." *Jurnal Manajemen dan Organisasi Bisnis* 11, no. 1 (2022): 104–112.

Nainggolan, Pinondang, and Resna Napitu. "Pengaruh Rekrutmen Dan Seleksi Terhadap Kinerja Karyawan Pada PD. Sinarmas Pematangsiantar." *Manajemen: Jurnal Ekonomi USI* 2, no. 1 (2020): 65–84.

Nasir, Adam, Rahmawati, Arfin, Mujiati, and Titin Rahmiatin. *Manajemen Sumber Daya Manusia: Pengadaan Dan Retensi SDM Di Perguruan Tinggi Swasta*. Bandung: Alfabeta Bandung, 2020.

- Nasution, Leni Masnidar. "Statistik Deskriptif." *Jurnal Hikmah* 14, no. 1 (2017): 52.
- Oaya, Zirra Clifford Tizhe, James Ogbu, and Grace Remilekun. "Impact of Recruitment and Selection Strategy on Employees Performance: A Study of Three Selected Manufacturing Companies in Nigeria." *International Journal of Innovation and Economic Development* 3, no. 3 (2017): 32–42.
- Poernomo, Hadi, and Hartono. "Pengaruh Rekrutmen Dan Seleksi Terhadap Kinerja Karyawan PT. Telkom Indonesia, Tbk Cabang Sidoarjo." *Journal of Management and Accounting* 2, no. 1 (2019): 87–101.
- Prasetya, Ade Iqbal, Ardian Dwi Cahyo, and Atiqatul Maula. "Metode Dan Prosedur Pelaksanaan Rekrutmen Seleksi PT. Bank Rakyat Indonesia (Persero) Tbk." *Kompetensi* 12, no. 2 (2018): 90–107.
- Rahadi, Dedi Rianto, and Miftah Farid. *Monograf: E-Rekrutmen and Selection*. Tasikmalaya: CV. Lentera Ilmu Mandiri, 2021.
- Rehman, Saqib, Aman Ullah, Khalida Naseem, Ali Raza Elahi, and Humaira Erum. "Talent Acquisition and Technology: A Step Towards Sustainable Development." *Frontiers in Psychology* (2022).
- Rofiliana, Lugas, and Mohammad Rofiuddin. "Faktor-Faktor Yang Mempengaruhi Kinerja Karyawan Bank Syariah Indonesia." *Journal of Management and Digital Business* 1, no. 1 (2021): 1–12.
- Sa'adah, Lailatus. *Statistik Inferensial*. Jombang: LPM Universitas KH. Abdul Wahab Hasbullah, 2021.
- Sandewa, Fadli. "Faktor-Faktor Yang Mempengaruhi Kinerja Pegawai Di Kabupaten Banggai Kepulauan." *Jurnal Ilmiah Clean Government* 1, no. 2 (2018): 90–113.
- Santosada, Purbayu Budi. *Analisis Statistik Dengan Microsoft Excel & SPSS*. Edisi 1. Yogyakarta: Andi Yogyakarta, 2007.
- Sari, Eliana. *Manajemen Sumber Daya Manusia: Teori Dan Aplikasi*. Jakarta: Jayabaya University Press, 2008.
- Shihab, M. Quraish. *Tafsir Al-Misbah: Pesan, Kesan, Dan Keserasian Al-Qur'an Jilid 2, Volume 4*. Tangerang: Lentera Hati, 2021.
- Shihab, M. Quraish. *Tafsir Al-Misbah: Pesan, Kesan, Dan Keserasian Al-Qur'an Volume 6*. Tangerang: Lentera Hati, 2021.
- Shihab, M. Quraish. *Tafsir Al-Misbah: Pesan, Kesan, Dan Keserasian Al-Qur'an Volume 9*. Cetakan I. Tangerang: Lentera Hati, 2021.



- Sholatiah, Anisa, Retno Puji Lestari, and Shanty Komalasari. "Teknik Dan Metode Rekrutmen Sebagai Penentu Hasil Kinerja Karyawan." *Jurnal Ecoment Global: Kajian Bisnis dan Manajemen* 7, no. 2 (2022): 174–185.
- Shunaji, Akhmad, Ahmad Zain Sarnoto, and Mhd Sukron. "Manajemen Rekrutmen Pendidik Dalam Peningkatan Mutu Pendidikan Di SDI Al Ikhlas Cilandak Jakarta Selatan." *SOSAINS (Jurnal Sosial dan Sains)* 2, no. 1 (2022): 1298–1313.
- Simanjuntak, Betaria, and Arif Yusuf Hamali. "Pengaruh Disiplin Kerja Terhadap Kinerja Pegawai Pada PT. Bank BNI 1946 (Persero) Tbk. Kantor Cabang Asia Afrika Bandung." *Banking and Management Review* 5, no. 1 (2016): 575–585.
- Sinaga, Kepler, Deimak Yosepa Simatupang, and Anathasya Grace Br Gultom. "Pengaruh Pengawasan Terhadap Disiplin Dan Kinerja Pegawai." *Jurnal Ilmu Sosial dan Politik* 3, no. 1 (2023): 14–34.
- Soemarsono. "SDM (Sumber Daya Manusia): Pilar Penting Atas Keberhasilan Dan Kegagalan Organisasi." *Kppn Palangka Raya*. Last modified 2018. Accessed February 18, 2023. <https://djpb.kemenkeu.go.id/kppn/palangkaraya/id/data-publikasi/berita-terbaru/2825-sdm-sumber-daya-manusia-pilar->
- Sudaryono. *Metode Penelitian: Kuantitatif, Kualitatif, Dan Mix Method*. Depok: Rajawali Pers, 2017.
- Sugiyono. *Metode Penelitian Pendidikan: Pendekatan Kuantitatif, Kualitatif Dan R&D*. Bandung: Alfabeta Bandung, 2017.
- Sugiyono. *Metode Penelitian Pendidikan Kuantitatif, Kualitatif, Dan R & D*. Cet. XXIII. Bandung: Alfabeta, 2016.
- Sujarweni, V. Wiratna. *Metodologi Penelitian Bisnis Dan Ekonomi*. Yogyakarta: Pustaka Baru Press, 2015.
- Surianti. "Pengaruh Proses Rekrutmen Dan Seleksi Terhadap Kinerja Pegawai PT Sutomo Sukses Sejati." *Jurnal Ilmiah Smart* 2, no. 1 (2018): 39–47.
- Suwarto. "Faktor-Faktor Yang Mempengaruhi Kinerja Pegawai." *Eksis: Jurnal Ilmiah Ekonomi dan Bisnis* 11, no. 1 (2020): 15–24.
- Syarief, Faroman, Andrie Kurniawan, Zandra Dwanita Widodo, Hari Nugroho, Rimayanti, Edison Siregar, Astrid Aprica Isabella, et al. *Manajemen Sumber Daya Manusia*. Bandung: Widina Bhakti Persada Bandung, 2022.
- Undang-Undang Dasar 1945. "Undang-Undang Nomor 5 Tahun 2014 Tentang Aparatur Sipil Negara (Lembaran Negara Republik Indonesia Tahun 2014 Nomor 6, Tambahan Lembaran Negara Republik Indonesia Nomor

5494),” 2014.

- Usman, Susanti, KMT Lasiatun, Meike Negawati Kesek, Dodi Setiawan Riatmaja, Jedithjah Naapia Tamedi Papia, and Ahmad Muktamar B. “Faktor Yang Mempengaruhi Kinerja Pegawai (Studi Literatur Manajemen Sumber Daya).” *Jurnal Pendidikan Tambusai* 7, no. 2 (2023): 10462–10468.
- Usman, Susanti, KMT Lasiatun, Meike Negawati Kesek, Dodi Setiawan Riatmaja, Jedithjah Naapia Tamedi Papia, and Ahmad Muktamar B. “Faktor Yang Mempengaruhi Kinerja Pegawai (Suatu Kajian Studi Literatur Manajemen Sumber Daya Manusia).” *Jurnal Pendidikan Tambusai* 7, no. 2 (2023): 10462–10468.
- Verquer, Michelle L, Terry A Beehr, and Stephen Wagner. “A Meta Analysis of The Relationships Between Person Organization Fit and Work Attitudes.” *Journal of Vocational Behavior* 63, no. 3 (2020): 473–489.
- Wahyuni, Molli. *Statistik Deskriptif Untuk Penelitian Olah Data Manual Dan SPSS Versi 25*. Kampar: Bintang Pustaka Madani, 2020.
- Wibowo, Rakhmat, and A. Adibudin Alhalim. “Teknik Rekrutmen.” *Jurnal Tawadhu* 2, no. 2 (2018): 654–664.
- Widjaja, William. “Analisis Kinerja Karyawan Dan Faktor-Faktor Yang Memengaruhinya: Studi Kasus Di PT X.” *Jurnal Perspektif* 19, no. 1 (2021): 32–40.
- Widyaningrum, Mahmudah Enny, and Endang Siswati. *Manajemen Sumber Daya Manusia*. Surabaya: Ubhara Manajemen Press, 2017.
- Yanto, Rillopun Budi Ardhi, and Vera Sylvia Saragi Sitio. “Pengaruh Rekrutmen, Seleksi, Dan Motivasi Terhadap Kinerja Karyawan Bagian Produksi PT. Kingfood Bekasi.” *Jurnal Ilmiah Mahasiswa Manajemen Unsurya* 1, no. 1 (2020): 1–15.
- Yuliarti, Dwi Linda, and Ida Anggriani. “Analisis Faktor-Faktor Yang Mempengaruhi Kinerja Pegawai Pada Dinas Pendapatan, Pengelolaan Keuangan Dan Aset (Dppka) Kota Bengkulu.” *EKOMBIS REVIEW: Jurnal Ilmiah Ekonomi dan Bisnis* 2, no. 1 (2015): 122–138.
- Yullyanti, Ellyta. “Analisis Proses Rekrutmen Dan Seleksi Pada Kinerja Pegawai.” *BISNIS dan BIROKRASI: Jurnal Ilmu Administrasi dan Organisasi* 16, no. 3 (2009): 131–139.
- Yusuf, Furtasan Ali, and Budi Ilham Maliki. *Manajemen Sumber Daya Manusia: Suatu Pendekatan Fungsional, Teoritis, Dan Aplikatif*. Serang: Rajawali Pers, 2020.





# **DOKUMENTASI**

UNIVERSITAS ISLAM NEGERI  
**ALAUDDIN**  
M A K A S S A R

## 1. Surat Izin Penelitian

  
**KEMENTERIAN AGAMA REPUBLIK INDONESIA**  
**UNIVERSITAS ISLAM NEGERI ALAUDDIN MAKASSAR**  
**LEMBAGA PENELITIAN DAN PENGABDIAN KEPADA MASYARAKAT**  
Jl. H.M. Yasin Limpo No. 36, Romang Polong-Gowa (0411) 841879  
email : [info@uaindonesia.ac.id](mailto:info@uaindonesia.ac.id) website : [www.uaindonesia.ac.id](http://www.uaindonesia.ac.id)

Nomor : B-02656/Un.06/LP2M/PP.00.9/9/2023  
Sifat : Biasa  
Lamp. : 1 (satu) Rangkap Proposal  
Hal : Rekomendasi Izin Penelitian

Kepada Yth.  
Gubernur Provinsi Sulawesi Selatan  
C.q. Kepala UPT P2T BKPMD Provinsi Sulawesi Selatan

di  
Tempat

Assalamu Alaikum Wr. Wb.

Dengan hormat disampaikan bahwa mahasiswa(i) Universitas Islam Negeri Alauddin Makassar dengan identitas di bawah ini:

Nama : Nur Hikmah Maudinah  
NIM : 20300120039  
Semester/I.A. : VII (Tujuh) I.A. 2023-2024  
Fakultas : Fakultas Tarbiyah dan Keguruan  
Jurusan/Prodi : Manajemen Pendidikan Islam  
Alamat : BTN Nuki Blok A12/24E, Palangga Kabupaten Gowa  
No. HP. : 081251326730

bermaksud melakukan penelitian dalam rangka penyusunan Skripsi sebagai salah satu syarat untuk memperoleh gelar Sarjana (S1) Dengan judul Skripsi: **Pengaruh Proses Rekrutmen dan Seleksi Terhadap Kinerja Pegawai di Balai Diklat Keagamaan Kota Makassar.**

Untuk maksud tersebut, kami mengharapkan kiranya kepada mahasiswa(i) tersebut dapat diberi izin untuk melakukan penelitian di **Balai Diklat Keagamaan Kota Makassar** dari tanggal **25 Januari 2024 - Selesai.**

Demikian rekomendasi ini dibuat, atas perhatian dan kerjasamanya diucapkan terima kasih

  
Rosmiyati S. Ag., M. Th. I.  
NIP. 197212311999032004

  
**PEMERINTAH PROVINSI SULAWESI SELATAN**  
**DINAS PENANAMAN MODAL DAN PELAYANAN TERPADU SATU PINTU**  
Jl. Bougenville No.5 Telp. (0411) 441077 Fax. (0411) 448936  
Website : <http://simap-new.sultselprov.go.id> Email : [ptsp@sulselprov.go.id](mailto:ptsp@sulselprov.go.id)  
Makassar 90231

Nomor : 1473/S.01/PTSP/2024  
Lampiran : -  
Perihal : **izin penelitian**

Kepada Yth.  
Kepala Kantor Balai Diklat  
Keagamaan Makassar

di-  
Tempat

Berdasarkan surat Ketua LPPM UIN Alauddin Makassar Nomor B-02656/Un.06/LP2M/PP.00.9/9/2023 tanggal 23 Januari 2024 perihal tersebut diatas, mahasiswa/peneliti dibawah ini:

Nama : **NUR HIKMAH MAUDINAH**  
Nomor Pokok : 20300120039  
Program Studi : Manajemen Pendidikan Islam  
Pekerjaan/Lembaga : Mahasiswa (S1)  
Alamat : Jl. H.M. Yasin Limpo No.36 Romang Polong-Gow  
PROVINSI SULAWESI SELATAN

Bermaksud untuk melakukan penelitian di daerah/kantor saudara dalam rangka menyusun SKRIPSI, dengan judul :

**\* PENGARUH PROSES REKRUTMEN DAN SELEKSI TERHADAP KINERJA PEGAWAI DI BALAI DIKLAT KEAGAMAAN KOTA MAKASSAR \***

Yang akan dilaksanakan dari : Tgl. **25 Januari s/d 25 Februari 2024**

Sehubungan dengan hal tersebut diatas, pada prinsipnya kami **menyetujui** kegiatan dimaksud dengan ketentuan yang tertera di belakang surat izin penelitian.

Demikian Surat Keterangan ini diberikan agar dipergunakan sebagaimana mestinya.

Diterbitkan di Makassar  
Pada Tanggal 23 Januari 2024

**KEPALA DINAS PENANAMAN MODAL DAN PELAYANAN TERPADU  
SATU PINTU PROVINSI SULAWESI SELATAN**

  
**ASRUL SANI, S.H., M.Si.**  
Pangkat : PEMBINA TINGKAT I  
Nip : 19750321 200312 1 008

Tembusan Yth:  
1. Ketua LPPM UIN Alauddin Makassar di Makassar.  
2. Peringgal.

## 2. Surat Selesai Penelitian



## 3. Gambaran Kantor Balai Diklat Keagamaan Kota Makassar



#### 4. Dokumentasi Penyebaran Kuesioner



Foto Bersama Plt. Kepala Balai Diklat Keagamaan



## RIWAYAT HIDUP



**Nur Hikmah Maudinah** lahir di Jeneponto pada tanggal 25 Mei 2002, Provinsi Sulawesi Selatan. Penulis merupakan anak ketiga dari 3 bersaudara dari pasangan Bapak Jahidin dan Ibu St. Aminah. Penulis mulai menempuh pendidikan di TK Aisyiyah pada tahun 2006-2008, kemudian melanjutkan di SDI No 122 Tamanroya pada tahun 2008-2014. Setelah itu melanjutkan di MTsN 1 Jeneponto pada tahun 2014-2017, kemudian melanjutkan di MAN 2 Kota Makassar pada tahun 2017-2020. Pada tahun 2020, penulis melanjutkan pendidikan tingkat Perguruan Tinggi di Universitas Islam Negeri Alauddin Makassar pada Program Studi Manajemen Pendidikan Islam Fakultas Tarbiyah dan Keguruan. Selama menjadi mahasiswa penulis aktif sebagai layouter jurnal idarah tahun 2021-2023 dan menjadi Asisten Laboratorium Prodi Manajemen Pendidikan Islam pada tahun 2021-2024, tergabung dalam Tim Akreditasi Program Studi Manajemen Pendidikan Islam, Pendidikan Profesi Guru dan Prodi Manajemen Pendidikan Islam Pascasarjana pada tahun 2023-2024.

UNIVERSITAS ISLAM NEGERI  
**ALAUDDIN**  
M A K A S S A R