

**IMPLEMENTASI PERATURAN DAERAH NOMOR 2 TAHUN 2020 TENTANG
PERLINDUNGAN PENYANDANG DISABILITAS
DI KABUPATEN SOPPENG
(ANALISIS MAZHAB FIKIH)**



SKRIPSI

Diajukan untuk Memenuhi Salah Satu Syarat Meraih Gelar Sarjana Hukum
Jurusan Perbandingan Mazhab dan Hukum pada Fakultas Syariah dan Hukum
Universitas Islam Negeri Alauddin Makassar

Oleh:

FIRDAYANA
NIM: 10300117015

**JURUSAN PERBANDINGAN MAZHAB DAN HUKUM
FAKULTAS SYARIAH DAN HUKUM
UNIVERSITAS ISLAM NEGERI ALAUDDIN MAKASSAR**

2023

PERNYATAAN KEASLIAN SKRIPSI

Mahasiswa yang bertanda tangan di bawah ini :

Nama :Firdayana
Nim :10300117015
Tempat/Tgl Lahir :Ajucolo, 4 April 1999
Jurusan :Perbandingan Mazhab dan Hukum
Fakultas :Syariah dan Hukum
Alamat :Sabonreng, Desa Lompulle, Kec. Ganra, Kab. Soppeng
Judul :Implementasi Peraturan Daerah Nomor 2 Tahun 2020 tentang Perlindungan Penyandang Disabilitas di Kabupaten Soppeng (Analisis Mazhab Fikih)

Menyatakan dengan sesungguhnya dan penuh kesadaran bahwa skripsi ini benar dan hasil karya sendiri, jika dikemudian hari terbukti bahwa karya ini merupakan duplikat, tiruan, plagiat, atau dibuat oleh orang lain, sebagian atau keseluruhannya, maka skripsi dan gelar yang diperoleh batal demi hukum.

Demikian surat pernyataan ini saya buat dengan sebenarnya.

Samata,

2023

Penulis

Firdayana
103001170115



KEMENTERIAN AGAMA
UNIVERSITAS ISLAM NEGERI ALAUDDIN MAKASSAR
FAKULTAS SYARIAH DAN HUKUM

Kampus I : Jl. Sultan Alauddin No. 63 Makassar ■ (0411) 864924, Fax. 864923
Kampus II : Jl. H.M. Yasin Limpo Romangpolong – Gowa . ■ 424835, Fax 424836

PENGESAHAN SKRIPSI

Skripsi yang berjudul, “Implementasi Peraturan Daerah Nomor 2 Tahun 2020 tentang Perlindungan Penyandang Disabilitas di Kabupaten Soppeng (Analisis Mazhab Fikih)”, yang disusun oleh saudari Firdayana, Nim 10300117015, mahasiswa Program Studi Perbandingan Mazhab dan Hukum pada Fakultas Syariah dan Hukum UIN Alauddin Makassar, telah diuji dan dipertahankan dalam sidang *Munaqasyah* yang diselenggarakan pada hari Selasa, 19 Desember 2023 M dan dinyatakan telah dapat diterima sebagai salah satu syarat untuk mendapatkan gelar Sarjana Hukum (S.H) pada Fakultas Syariah dan Hukum UIN Alauddin Makassar dengan beberapa perbaikan.

Samata, 22 Februari 2024
11 Sha’ban 1445

Ketua	: Dr. H. Abd. Rauf Muhammad Amin, Lc., M.A. (.....)
Sekretaris	: Dr. H. Abdul Wahid Haddade, Lc., M.H.I. (.....)
Pembimbing I	: Dr. H. Abdul Wahid Haddade, Lc., M.H.I. (.....)
Pembimbing II	: Muhammad Anis, S.Ag., M.H. (.....)
Penguji I	: Dr. Muhammad Sabir, M.Ag. (.....)
Penguji II	: Arif Rahman, S.H., M.H. (.....)

Diketahui oleh :

Dekan Fakultas Syariah dan Hukum
UIN Alauddin Makassar,



Abd. Rauf Muhammad Amin, Lc., M.A.
NIP. 19730818200312 1 002

KATA PENGANTAR

بِسْمِ اللَّهِ الرَّحْمَنِ الرَّحِيمِ

Assalamu'alaikum Wr.Wb.

Alhamdulillah Rabbil Alamin. Tiada kalimat yang paling pantas penulis panjatkan selain puji syukur kehadiran Allah SWT atas segala limpahan Rahmat, Hidayah, Karunia serta izin-Nya sehingga penyusun dapat menyelesaikan penulisan skripsi ini dengan judul **“Implementasi Peraturan Daerah Nomor 2 Tahun 2020 tentang Perlindungan Penyandang Disabilitas di Kabupaten Soppeng (Analisis Mazhab Fikih)”** sebagai ujian akhir program Studi di Fakultas Syariah dan Hukum Universitas Islam Negeri Alauddin Makassar. Shalawat serta salam tak lupa penulis hanturkan kepada Nabi yang menjadi penuntun bagi umat Islam.

Rampungnya skripsi ini, penulis persembahkan untuk kedua orang tua saya khususnya Ayahanda Ramang dan Ibunda tercinta Indo Upe yang tak pernah bosan dan tetap sabar mendidik, membesarkan, memberi dukungan, memberi semangat serta senantiasa mendoakan penulis, *“You're the Best motivator”*, yang selalu bersedia ketika penulis meminta bantuan.

Penulis juga menyadari bahwa selama proses penyusunan dan penulisan hingga selesainya skripsi ini tak terlepas dari petunjuk, bimbingan, dan bantuan dari berbagai pihak. Sehingga sudah sepatutnyalah penulis menghaturkan ucapan penghargaan dan terima kasih yang tak terhingga kepada semua pihak yang telah memberikan baik berupa moril maupun materil selama penyusunan dan penyelesaian skripsi ini kepada :

1. Bapak **Prof. H. Hamdan Juhanis, M.A.,Ph.D.** selaku Rektor Universitas Islam Negeri (UIN) Alauddin Makassar Periode 2023-2027. Bapak **Prof. Dr. H. Kamaluddin Abunawas, M.Ag.** selaku Wakil Rektor I Bidang Akademik Pengembangan Lembaga. Bapak **Dr. H. Andi Aderus, Lc., M.A.** selaku Wakil Rektor II Bidang Administrasi Umum dan Keuangan. Bapak **Prof. Dr. Muhammad Halifah Mustamin, M.Pd.** selaku Wakil Rektor III Bidang Kemahasiswaan. Bapak **Prof. Dr. H. Muhammad Amri, Lc., M.Ag.** selaku Wakil Rektor IV Bidang Kerjasama dan Pengembangan Lembaga.
2. Bapak **Dr. Abdul Muhammad Rauf Amin, Lc, M.Ag.** selaku Dekan Fakultas Syari'ah dan Hukum. **Bapak Dr. Rahman Syamsuddin, S.H., M.H.** selaku Wakil Dekan I Bidang Akademik dan Pengembangan. **Bapak Dr. H. Abdul. Wahid Haddade, Lc., M.H.I.** selaku Wakil Dekan II Bidang Administrasi Umum dan Keuangan. Ibu **Dr. Rahmatia HL., M.Pd.** selaku Wakil Dekan III Bidang Kemahasiswaan yang telah memberikan kesempatan dan dorongan kepada kami untuk menyelesaikan pendidikan Program Studi S1 Perbandingan Madzhab dan Hukum.
3. Bapak **Dr. Abdi Widjaja, S.S., M.Ag.** selaku ketua Jurusan Perbandingan Madzhab dan Hukum dan Bapak **Muhammad Anis, S.Ag, M.H.** selaku sekretaris Jurusan Perbandingan Madzhab dan Hukum yang selalu memberikan motivasi dan pengajaran akan wawasan keilmuan yang luas kepada kami selaku anak didiknya.
4. Bapak **Dr. H. Abdul Wahid Haddade, Lc., M.H.I.** selaku pembimbing I dan Bapak **Muhammad Anis, S.Ag., M.H.** selaku

pembimbing II yang telah meluangkan waktunya dalam memberikan pengarahan dan bimbingan dari persiapan proposal sampai akhir penulisan skripsi ini;

5. Bapak **Dr. Muhammad Sabir, M.Ag.** selaku penguji I dan Bapak **Arif Rahman, S.H.I, M.H.I** selaku penguji II yang telah memberikan komentar dan berbagai masukan terhadap skripsi ini.
6. Bapak dan Ibu Dosen Jurusan Perbandingan Madzhab dan Hukum Fakultas Syari'ah dan Hukum Universitas Islam Negeri (UIN) Alauddin Makassar yang memberikan ajaran dan didikan selama penulis mengikuti bangku perkuliahan;
7. Pegawai struktural Fakultas Syari'ah dan Hukum, terkhusus staf Jurusan Perbandingan Madzhab dan Hukum, Ibu **Maryam, S.E.** yang banyak membantu penulis selama mengikuti bangku perkuliahan;
8. Kepada orang yang paling penulis sayangi, kagumi, dan penulis banggakan kepada orang tua penulis. Ayah saya **Ramang** dan Ibu saya **Indo Upe** serta adik saya **Muh. Fadil** yang telah ikhlas memberikan do'a yang terbaik kepada penulis untuk tercapainya kesuksesan penulis mendapatkan gelar Sarjana Hukum (S.H). terimakasih atas kepercayaan yang telah diberikan selama perkuliahan.
9. Kepada saudari seperjuangan, Kurnia Mega Utami, S.H. dan Nurlili P calon S.H yang telah memberikan semangat, dukungan dan doa selama ini;
10. Teman-teman terkhusus PMH A angkatan 2017, terima kasih atas bantuan dan kebersamaan yang indah semasa kuliah hingga skripsi ini dapat diselesaikan. Mari kita raih cita-cita dan masa depan yang diimpikan.
11. Teman-Teman KKN UIN Alauddin Makassar Angkatan 65

Kecamatan Lalabata Kabupaten Soppeng. Khususnya teman-teman posko Kelurahan Lalabata Rilau dan teman-teman Aliansi Posko, terima kasih atas dukungan dan semangat selama ini;

12. Seluruh yang tidak dapat disebutkan satu persatu yang telah memberikan bantuannya bagi penyusun dalam penyusunan penulisan hukum ini baik secara materil maupun formil.

Penyusun menyadari bahwa tidak ada karya manusia yang sempurna di dunia ini. Oleh karena itu, dengan segala kerendahan hati penyusun menerima kritik dan saran yang membangun sehingga dapat memperbaiki semua kekurangan yang ada dalam penulisan hukum ini. Semoga penulisan hukum ini dapat bermanfaat bagi siapapun yang membacanya. *Amin Yaa Rabbal Alamin.*

Samata, 31 Agustus 2023

Penulis



Firdausyana

10300117015

UNIVERSITAS ISLAM
ALAUDDIN
M A K A S S A R

DAFTAR ISI

Sampul	
Pernyataan Keaslian Skripsi.....	ii
Kata Pengantar	iii
Daftar Isi	vii
Pedoman Transliterasi.....	ix
Abstrak.....	xiv
Bab I PENDAHULUAN	1
A. Latar Belakang	1
B. Rumusan Masalah	7
C. Focus Penelitian dan Deskripsi Judul	7
D. Kajian Pustaka.....	8
E. Tujuan dan Kegunaan Penelitian.....	10
Bab II TINJAUAN TEORITIS.....	12
A. Peraturan Daerah (PERDA)	12
B. Disabilitas.....	14
C. Disabilitas dalam Konteks Mazhab Fikih	25
Bab III METODOLOGI PENELITIAN.....	32
A. Jenis dan Lokasi Penelitian	32
B. Sumber Data Penelitian.....	33
C. Metode Pengumpulan Data	34
D. Instrumen Penelitian.....	35
E. Teknik Pengolahan dan Analisis Data	36
Bab IV HASIL DAN PEMBAHASAN.....	38
A. Gambaran Umum Lokasi Penelitian	38
B. Implementasi Peraturan Daerah Nomor 2 Tahun 2020 tentang	

Perindungan Penyandang Disabilitas di Kabupaten Soppeng	42
C. Faktor-Faktor yang Mempengaruhi Pengimplementasian Peraturan Daerah Nomor 2 Tahun 2020 tentang Perlindungan Penyandang Disabilitas di Kabupaten Soppeng.....	46
D. Implementasi Peraturan Daerah Nomor 2 Tahun 2020 tentang Perlindungan Penyandang Disabilitas di Kabupten Soppeng Analisis Mazhab Fikih	54
Bab V PENUTUP	61
A. Kesimpulan	61
B. Implikasi Penelitian.....	62
DAFTAR PUSTAKA	63
PEDOMAN WAWANCARA.....	67
LAMPIRAN.....	69
DAFTAR RIWAYAT HIDUP	74



PEDOMAN TRANSLITERASI

1. Konsonan

Huruf Arab	Nama	Huruf Latin	Nama
ا	Alif	tidak dilambangkan	tidak dilambangkan
ب	Ba	B	Be
ت	Ta	T	Te
ث	ša	š	es (dengan titik di atas)
ج	Jim	J	Je
ح	ħa	ħ	ha (dengan titik di bawah)
خ	Kha	Kh	ka dan ha
د	Dal	D	De
ذ	Žal	Ž	zet (dengan titik di atas)
ر	Ra	R	Er
ز	Zai	Z	Zet
س	Sin	S	Es
ش	Syin	Sy	es dan ye
ص	šad	š	es (dengan titik di bawah)
ض	ḍad	ḍ	de (dengan titik di bawah)
ط	ṭa	ṭ	te (dengan titik di bawah)
ظ	ẓa	ẓ	zet (dengan titik di bawah)

ع	‘ain	‘	apostrof terbalik
غ	Gain	G	Ge
ف	Fa	F	Ef
ق	Qaf	Q	Qi
ك	Kaf	K	Ka
ل	Lam	L	El
م	Mim	M	Em
ن	Nun	N	En
و	Wau	W	We
ه	Ha	H	Ha
ء	Hamzah	’	Apostrof
ي	Ya	Y	Ye

Hamzah (ء) yang terletak di awal kata mengikuti vokalnya tanpa diberi tanda apa pun. Jika ia terletak di tengah atau di akhir, maka ditulis dengan tanda (‘).

2. Vokal

Vokal bahasa Arab, seperti vokal bahasa Indonesia, terdiri atas vokal tunggal atau monoftong dan vokal rangkap atau diftong.

Vokal tunggal bahasa Arab yang lambangnya berupa tanda atau harakat, transliterasinya sebagai berikut:

Tanda	Nama	Huruf Latin	Nama
ا	<i>fathah</i>	A	A
اِ	<i>Kasrah</i>	I	I
اُ	<i>ḍammah</i>	U	U

3. Maddah

Maddah atau vokal panjang yang lambangnya berupa harakat dan huruf, transliterasinya berupa huruf dan tanda, yaitu:

Harakat dan Huruf	Nama	Huruf dan Tanda	Nama
آ ... ا ...	<i>fathah</i> dan <i>alif</i> atau <i>yā'</i>	Ā	a dan garis di atas
3. إ 4. ا	<i>kasrah</i> dan <i>yā'</i>	Ī	i dan garis di atas
و	<i>dammah</i> dan <i>wau</i>	Ū	u dan garis di atas

4. Tā' marbūṭah

Transliterasi untuk *tā' marbūṭah* ada dua, yaitu: *tā' marbūṭah* yang hidup atau mendapat harakat *fathah*, *kasrah*, dan *dammah*, transliterasinya adalah [t]. Sedangkan *tā' marbūṭah* yang mati atau mendapat harakat sukun, transliterasinya adalah [h].

Kalau pada kata yang berakhir dengan *tā' marbūṭah* diikuti oleh kata yang menggunakan kata sandang *al-* serta bacaan kedua kata itu terpisah, maka *tā' marbūṭah* itu ditransliterasikan dengan ha (h).

5. Syaddah (Tasydīd)

^m
Syaddah atau *tasydīd* yang dalam sistem tulisan Arab dilambangkan dengan sebuah tanda ^{4.} *tasydīd* (ّ), dalam transliterasi ini dilambangkan dengan perulangan huruf (konsonan ganda) yang diberi tanda *syaddah*.

6.Kata Sandang

Kata sandang dalam sistem tulisan Arab dilambangkan dengan huruf ال (*alif lam ma'arifah*). Dalam pedoman transliterasi ini, kata sandang ditransliterasi seperti biasa, *al-*, baik ketika ia diikuti oleh huruf *syamsiyah* maupun huruf *qamariyah*. Kata sandang tidak mengikuti bunyi huruf langsung yang mengikutinya. Kata sandang ditulis terpisah dari kata yang mengikutinya dan dihubungkan dengan garis mendatar (-).

7.Hamzah

Aturan transliterasi huruf *hamzah* menjadi apostrof (') hanya berlaku bagi *hamzah* yang terletak di tengah dan akhir kata. Namun, bila *hamzah* terletak di awal kata, ia tidak dilambangkan, karena dalam tulisan Arab ia berupa *alif*.

8.Penulisan Kata Arab yang Lazim Digunakan dalam Bahasa Indonesia

Kata, istilah atau kalimat Arab yang ditransliterasi adalah kata, istilah atau kalimat yang belum dibakukan dalam bahasa Indonesia. Kata, istilah atau kalimat yang sudah lazim dan menjadi bagian dari perbendaharaan bahasa sering ditulis dalam tulisan bahasa Indonesia, atau lazim digunakan dalam dunia akademik tertentu, tidak lagi ditulis menurut cara transliterasi di atas. Misalnya, kata al-Qur'an (dari al-Qur'ān), alhamdulillah, dan munaqasyah. Namun, bila kata-kata tersebut menjadi bagian dari satu rangkaian teks Arab, maka harus ditransliterasi secara utuh.

9.Lafz al-Jalālah (هلا)

Kata "Allah" yang didahului partikel seperti huruf *jarr* dan huruf lainnya atau berkedudukan sebagai *muḍāf ilaih* (frasa nominal), ditransliterasi tanpa huruf *hamzah*.

10. Huruf Kapital

Walau sistem tulisan Arab tidak mengenal huruf kapital (*All Caps*), dalam transliterasinya huruf-huruf tersebut dikenai ketentuan tentang penggunaan huruf kapital berdasarkan pedoman ejaan Bahasa Indonesia yang berlaku (EYD). Huruf kapital, misalnya, digunakan untuk menuliskan huruf awal nama diri (orang, tempat, bulan) dan huruf pertama pada permulaan kalimat. Bila nama diri didahului oleh kata sandang (*al-*), maka yang ditulis dengan huruf kapital tetap huruf awal nama diri tersebut, bukan huruf awal kata sandangnya.

Jika terletak pada awal kalimat, maka huruf A dari kata sandang tersebut menggunakan huruf kapital (*Al-*). Ketentuan yang sama juga berlaku untuk huruf awal dari judul referensi yang didahului oleh kata sandang *al-*, baik ketika ia ditulis dalam teks maupun dalam catatan rujukan (CK, DP, CDK, dan DR).

11. Daftar Singkatan

Beberapa singkatan yang dibakukan adalah:

- a. Swt. = *Subhana wa ta 'ala*
- b. Saw. = *Sallallah 'alaih wa sallam*
- c. QS.../.....3 = Quran Surah.../no.surah ayat 3

ABSTRAK

Nama : Firdayana
NIM : 10300117015
Judul Skripsi : **IMPLEMENTASI PERATURAN DAERAH NOMOR 2 TAHUN 2020 TENTANG PERLINDUNGAN PENYANDANG DISABILITAS DI KABUPATEN SOPPENG (ANALISIS MAZHAB FIKIH)**

Skripsi membahas judul tentang “Implementasi Peraturan Daerah Nomor 2 Tahun 2020 tentang Perlindungan Penyandang Disabilitas di Kabupaten Soppeng (Analisis Mazhab Fikih)”. Penelitian bertujuan untuk mengetahui bagaimana implementasi dari Perda No. 2 Tahun 2020, faktor yang mempengaruhi dalam pengimplementasian dari Perda No. 2 Tahun 2020, serta bagaimana implementasi Perda No. 2 Tahun 2020 dalam analisis mazhab fikih.

Metode penelitian yang digunakan adalah kualitatif dengan menggunakan jenis penelitian lapangan (*field research*), yakni dengan meneliti peristiwa-peristiwa yang ada di lapangan dan berupaya mendeskripsikan, mencatat, menganalisis, dan menginterpretasikan apa yang diteliti melalui observasi, interview (wawancara), pencatatan serta dokumentasi.

Hasil penelitian ini menunjukkan bahwa Implementasi Peraturan Daerah Nomor 2 Tahun 2020 tentang Perlindungan Penyandang Disabilitas di Kabupaten Soppeng belum terealisasi dengan baik dan maksimal, hal ini dapat dilihat dari kurangnya aksesibel bagi para penyandang disabilitas. Belum terlaksananya Perda tersebut dipengaruhi oleh beberapa faktor, seperti faktor sarana dan prasarana serta kurangnya dana yang dialokasikan bagi para penyandang disabilitas. Adapun dalam fikih disabilitas juga mengandaikan adanya fasilitas ramah bagi penyandang disabilitas terutama dalam mendukung hak-hak mereka dalam beribadah dan mendalami agama serta untuk menghindarkan diri dari kesulitan ibadah, salah satunya bisa ditempuh melalui berpindah mazhab dengan cara mengambil pendapat mazhab lain yang lebih ringan.

Implikasi dari penelitian ini, para penyelenggara kebijakna diharapkan lebih memperhatikan kebutuhan para penyandang disabilitas, khususnya fasilitas layanan publik. Pemerintah Daerah juga perlu mengalokasikan dana serta menyediakan sarana dan prasarana agar Perda tersebut dapat terlaksana dengan baik. Dalam analisis mazhab fikih, mereka para penyandang tidak akan diberikan bebab talqiv sehingga dapat menyesuaikan dengan keadaan mereka masing-masing.

Kata Kunci: Implementasi, Disabilitas, Peraturan Daerah, Mazhab Fikih

BAB 1

PENDAHULUAN

A. Latar Belakang Masalah

Sebagai bagian dari Negara Indonesia, penyandang disabilitas memiliki kedudukan, hak, kewajiban, dan peran yang sama dengan warga Negara Indonesia lainnya, sudah sepantasnya penyandang disabilitas mendapat kesetaraan dengan masyarakat umum. Hal ini merupakan bentuk perwujudan dalam upaya perlindungan dari segala bentuk tindakan diskriminasi dan terutama perlindungan dari berbagai pelanggaran hak asasi manusia.

Di dalam masyarakat penyandang disabilitas dianggap sebagai orang-orang yang tidak bisa melakukan apa-apa, masih butuh bantuan dalam segala hal. Persepsi ini jelas terlihat dalam persyaratan utama seleksi kerja ataupun pendidikan yang menyatakan bahwa “sehat jasmani dan rohani yang dibuktikan dengan surat keterangan sehat oleh dokter”. Secara langsung syarat tersebut telah meminggirkan penyandang disabilitas yang memiliki kekurangan dari segi fisik namun mungkin saja penyandang disabilitas tersebut berkompeten dan berpotensi.

Para penyandang disabilitas bukanlah kelompok manusia yang seragam. Mereka ada yang mengalami disabilitas fisik, disabilitas sensorik, disabilitas intelektual atau mental. Mereka pun ada yang menyandang disabilitas sejak lahir, atau saat kanak-kanak, remaja ataupun dewasa, ketika masih bersekolah ataupun bekerja.

Disabilitas berasal dari bahasa Inggris, yakni *disability* (jamak *disabilities*) yang berarti ketidakmampuan. Orang-orang berkebutuhan khusus juga disebut dengan istilah “disabilitas” dalam istilah Internasional, yang sering digunakan adalah *disability*. Orang-orangnya disebut dengan *persons with disabilities*, dalam

bahasa Indonesia diterjemahkan dengan penyandang disabilitas.¹ Menurut Kamus Besar Bahasa Indonesia penyandang diartikan dengan orang cacat atau tidak mampu.²

Berdasarkan Peraturan Daerah Nomor 2 Tahun 2020 Kabupaten Soppeng Perlindungan Penyandang Disabilitas menyatakan, yang disebut penyandang disabilitas adalah orang yang mengalami keterbatasan fisik, intelektual, mental dan sensorik dalam jangka waktu lama yang dalam berinteraksi dengan lingkungan dapat mengalami hambatan dan kesulitan untuk berpartisipasi secara penuh dan efektif dengan warga negara lainnya. Penyandang disabilitas bisa diartikan sebagai seseorang yang memiliki gangguan, kelainan, kerusakan atau kehilangan fungsi organ tubuhnya.³

Menurut Adler individu yang memiliki fungsi-fungsi jasmani yang kurang sempurna atau *minderwertigkeit* (inferiority), baik karena dasar maupun karena kelainan dalam perkembangan. Individu yang mempunyai organ yang kurang baik berusaha untuk mengkompensasikan dengan jalan memperkuat organ tersebut melalui latihan-latihan yang intensif. Rasa rendah diri mencakup segala rasa kurang berharga yang timbul karena ketidakmampuan psikologis, atau social yang dirasa secara subjektif, ataupun karena keadaan jasmani yang kurang sempurna.⁴

Ada beberapa hal yang bisa menyebabkan disabilitas, di antaranya orang yang sudah menjadi disabilitas sejak mereka lahir, dan ada juga orang yang menjadi disabilitas karena suatu peristiwa yang tidak disengaja, seperti kecelakaan atau

¹Arni Surwanti dkk, *Advokasi Kebijakan Prodi Sabilitas Pendekatan Partisipatif*, (Yogyakarta : Majelis Pemberdayaan Masyarakat Pimpinan Pusat Muhammadiyah, 2016), h. 23.

²Departemen Pendidikan Nasional, *Kamus Besar Bahasa Indonesia Pusat Bahasa*, ed. Ke Empat, (Jakarta : Gramedia, 2008), h. 40.

³Eko Riyadi dan Syarif Nurhidayat, *Vulnerable Groups : Kajian dan Mekanisme Perlindungannya*, Pusham UII : Yogyakarta, 2012, h. 35-36.

⁴Sumandi Suryabrata, *Psikologi Kepribadian*, (Jakarta: Raja Grafindo Persada, 2012), h. 187.

bencana alam yang menyebabkan salah satu organ tubuhnya tidak bisa berfungsi sebagaimana mestinya orang normal lainnya. Adapun yang termasuk anak luar biasa antara lain anak yang mengalami gangguan penglihatan yang disebut tunanetra, gangguan pendengaran disebut tunarungu, gangguan pada kecerdasan disebut tunagrahita, gangguan pada anggota tubuh disebut tunadaksa, gangguan pada emosi dan adaptasi social disebut tunalaras. Anak-anak yang memiliki bakat khusus atau kecerdasan yang tinggi disebut berbakat atau *gifted*.⁵ Manusia dalam pandangan Islam adalah makhluk yang paling sempurna. Apa pun yang sudah melekat dan terjadi pada manusia adalah pemberian dari Allah swt. Sesuai dengan firman Allah yang tersurat dalam QS at-Tin /95:4 :

لَقَدْ خَلَقْنَا الْإِنْسَانَ فِي أَحْسَنِ تَقْوِيمٍ

Terjemahannya:

“Sesungguhnya Kami telah menciptakan manusia dalam bentuk yang sebaik-baiknya”.⁶

Demikian juga terdapat dalam QS al-Hujurat/49:13

يَا أَيُّهَا النَّاسُ إِنَّا خَلَقْنَاكُمْ مِنْ ذَكَرٍ وَأُنْثَىٰ وَجَعَلْنَاكُمْ شُعُوبًا وَقَبَائِلَ لِتَعَارَفُوا ۗ إِنَّ أَكْرَمَكُمْ عِنْدَ اللَّهِ أَتَقَاكُمْ ۗ إِنَّ اللَّهَ عَلِيمٌ خَبِيرٌ

Terjemahannya:

“Hai manusia, sesungguhnya Kami menciptakan kau dari seorang laki-laki dan seorang perempuan dan menjadikan kamu berbangsa-bangsa dan bersuku-suku supaya kamu saling kenal-mengenal. Sesungguhnya orang yang paling mulia di antara kau di sisi Allah ialah orang yang paling takwa di antara kamu. Sesungguhnya Allah Maha Mengetahui lagi Maha Mengenal”.⁷

⁵Melalui edt.repository.ugm.co.id atau S1-2014-296613-introduction.pdf. Diakses pada tanggal 17 November 2022, Jam 13 : 07 WITA.

⁶Kementerian Agama RI, *Al-Qur'an dan Terjemahan* (Surabaya: Duta Ilmu, 2010), h 478

⁷Kementerian Agama RI, *Al-Qur'an dan Terjemahan*, h 412

Hadis Nabi yang diriwayatkan oleh: Ibnu Majah:

حَدَّثَنَا أَحْمَدُ بْنُ سِنَانَ حَدَّثَنَا كَثِيرُ بْنُ هِشَامٍ حَدَّثَنَا جَعْفَرُ بْنُ بُرْقَانَ حَدَّثَنَا
يَزِيدُ بْنُ الْأَصَمِّ عَنْ أَبِي هُرَيْرَةَ رَفَعَهُ إِلَى النَّبِيِّ صَلَّى اللَّهُ عَلَيْهِ وَسَلَّمَ قَالَ إِنَّ اللَّهَ
لَا يَنْظُرُ إِلَى صُورِكُمْ وَأَمْوَالِكُمْ وَلَكِنْ إِنَّمَا يَنْظُرُ إِلَى أَعْمَالِكُمْ وَقُلُوبِكُمْ

Artinya:

“Telah menceritakan kepada kami Ahmad bin Sinan telah menceritakan kepada kami Katsir bin Hisyam telah menceritakan kepada kami Ja’far bin Burqan telah menceritakan kepada kami Yazid bin Al Asham dari Abu Hurairah yang dimarfu’kan kepada Nabi shallallahu ‘alaihi wasallam, beliau bersabda: “Sesungguhnya Allah tidak melihat kepada rupa dan harta benda kalian, tetapi Dia hanya memandang kepada amal dan hati kalian”.⁸

Terjadinya disabilitas disebabkan beberapa faktor genetik, penyakit kronik, dan hukuman bagi pelaku kejahatan. Secara umum spirit al-Qur’an mengajarkan tentang pentingnya meaga kesehatan fisik dan mental.⁹ Tubuh dianggap sebuah amanah dari Allah. Faktor ketiga (hukuman bagi pelaku kejahatan) mengimplikasikan bahwa hukum islam menyebabkan disabilitas seperti hukuman potong tangan pada pelaku pencurian.

Hukum Islam yang sudah ditentukan oleh Allah swt. dan Rasulullah saw selaku pencipta hukum *al-syar’i* yang bertujuan untuk hamba-Nya semua sebagai pedoman hidup dan meningkatkan kualitas dan kuantitas serta untuk menjaga kekuasaan-Nya.¹⁰ Dalam mengikuti ajaran-ajaran Islam di setiap langkah kehidupan, al-Quran dan Sunah memberikan perintah-perintah yang jelas serta

⁸ Al-Hafiz ‘Abdillah Muhammad bin Yazid al-Qazwaini, Sunan Ibnu Majah, (Bairut: al-Fikr) 4133.

⁹ Arif Maftuhin, *Islam dan Disabilitas dari Teks ke Konteks* (Yogyakarta: Gading, 2020) h.30

¹⁰ Achmad Musyahid Idrus. Kolerasi Maqasid Al-Syariah Dengan Metode Penetapan Hukum, *Jurnal Hukum Dictum: Jurnal Syariah dan Hukuum*, Vol. 12 No. 1 (Januari 2014) h. 31 <https://almayyah.iainpare.ac.id/index.php/diktum/article/view/193> (Diakses 16 September 2022)

berbagai macam aturan.¹¹ Pada zaman Rasulullah saw dikenal tentang bagaimana seharusnya penyandang disabilitas diperlakukan secara sama. Dijelaskan dalam *asbab an-nuzul* QS ‘Abasa/ 80:1-4

عَبَسَ وَتَوَلَّى ۝ أَنْ جَاءَهُ الْأَعْمَى ۝ وَمَا يُدْرِيكَ لَعَلَّهُ يَزَكَّى ۝ أَوْ يَذَّكَّرُ فَتَنْفَعَهُ الذِّكْرَى ۝

Terjemahannya:

“(1) Dia (Muhammad) bermuka masam dan berpaling. (2) Karena telah datang seorang buta kepadanya. (3) Tahukah kamu barangkali ia ingin membersihkan dirinya (dari dosa). (4) Atau dia (ingin) mendapatkan pengajaran, lalu pengajaran itu memberi manfaat kepadanya”.¹²

Islam memandang semua manusia memiliki hak dan kewajiban yang sama yang membedakan di antara manusia adalah aspek ketakwaan dan keimanannya. Sebagaimana diterangkan dalam Peraturan Daerah Kabupaten Soppeng Nomor 2 Tahun 2020 tentang Perlindungan Penyandang Disabilitas pada Pasal 3 yang menyatakan bahwa “Perlindungan penyandang disabilitas dimaksudkan untuk memberikan kapasitas hukum dan melindungi hak penyandang disabilitas dalam segala aspek kehidupan dan penghidupannya secara optimal dan tanpa diskriminasi”.

Berdasarkan kesamaan hak terhadap seseorang berkebutuhan khusus mempunyai hak dan kewajiban serta kedudukan yang setara dan sama dengan masyarakat non disabilitas. Persamaan tersebut dijamin oleh Pancasila dan Undang-Undang Dasar Negara Republik Indonesia Tahun 1945. Perlakuan khusus yang

¹¹Abdi Wijaya, Cara memahami Maqashid Al-Syari’ah, *Al-Daulah: Jurnal Hukum Pidana dan Ketatanegaraan* Vol.4 No.2 (Desember 2015) h. 345 http://journal.uin-alauddin.ac.id/index.php/al_daulah/article/view/1487/1437 (Diakses 16 September 2021)

¹²Kementerian Agama RI, *Al-Qur’an dan Terjemahan*, h 467

dimaksudkan merupakan sebuah bentuk perlindungan, penghormatan terhadap terpenuhinya hak asasi manusia.¹³

Hak asasi manusia sering didefinisikan sebagai hak yang melekat pada diri manusia sejak lahir, setiap orang dilahirkan bebas dengan harkat dan martabat yang sama dan sederajat, serta dikaruniai akal dan hati nurani untuk hidup bermasyarakat, berbangsa, dan bernegara dalam semangat persaudaraan.¹⁴ Kata “setiap orang” pada kalimat di atas dimaksudkan untuk orang normal maupun orang disabilitas yang wajib dipenuhi hak-hak dasarnya.¹⁵

Penyandang disabilitas kesulitan dalam hal mengakses pelayanan public seperti dalam bidang pendidikan, kesehatan, dan ketenagakerjaan, karena minimnya aksesibilitas pendukung bagi kaum disabilitas pada tempat-tempat pelayanan public tersebut. Bahkan hak asasi bagi penyandang disabilitas masih kerap diabaikan, bahkan dilanggar. Pelanggaran terjadi karena penyandang disabilitas tidak dianggap sebagai bagian dari warga negara, bahkan juga tidak dinggap manusia.¹⁶

Keluarnya suatu ketetapan kebijakan yang ditujukan bagi penyandang disabilitas, belum mampu secara maksimal menangani keluhan-keluhan yang dialami oleh penyandang disabilitas yang siftnya begitu kompleks. Sehingga perlu adanya suatu peraturan yang diimplementasikan oleh setiap daerah untuk mendukung undang-undang yang berlaku. Masalah penelitian ini adalah bagaimana implentasi peraturan daerah Kab. Soppeng Nomor 2 tahun 2020 tentang

¹³Majda El Muhtaj, *Dimensi-Dimensi HAM Mengurai Hak Ekonomi, Sosial dan Budaya*, Jakarta

¹⁴Pasal 3 ayat (1) UU No. 39 Tahun 1999 Tentang Hak Asasi Manusia.

¹⁵Fajri Nursyamsi, *Kerangka Hukum Disabilitas di Indonesia : Menuju Indonesia Ramah Disabilitas*, (Jakarta: Pusat Studi Hukum dan Kebijakan Indonesia (PSHK), 2015) h. 9-10.

¹⁶Muhammad Afdal Karim, *Implementasi Kebijakan Pemenuhan Hak-Hak Penyandang Disabilitas di Kota Makassar*, Vol. 11, No. 2 Juli 2018, h. 87.

perlindungan terhadap penyandang disabilitas. Serta kendala apa saja yang dihadapi dan upaya apa saja yang bisa dilakukan.

Berkenaan dengan masalah di atas, penulis merasa perlu untuk mengadakan penelitian tentang Implementasi Peraturan Daerah Nomor 2 Tahun 2020 terhadap Perlindungan Penyandang Disabilitas di Kabupaten Soppeng Pasca Pandemi Covid-19 (Analisis Mazhab Fikih).

B. Rumusan Masalah

Adapun pokok masalah dalam penelitian ialah bagaimana implementasi Peraturan Daerah Nomor 2 Tahun 2020 terhadap Perlindungan Penyandang Disabilitas di Kabupaten Soppeng (analisis mazhab fikih)? Pokok masalah tersebut dibagi dalam 3 sub masalah;

1. Bagaimana Implementasi Peraturan Daerah Nomor 2 Tahun 2020 tentang Perlindungan terhadap Penyandang Disabilitas di Kabupaten Soppeng?
2. Apa saja fakto-faktor yang mempengaruhi Implementasi Peraturan Daerah Nomor 2 Tahun 2020 tentang Perlindungan terhadap Penyandang Disabilitas di Kabupaten Soppeng?
3. Bagaimana Implementasi Peraturan Daerah Nomor 2 Tahun 2020 tentang Perlindungan terhadap Penyandang Disabilitas di Kabupaten Soppeng (analisis mazhab fikih)?

C. Fokus Penelitian dan Deskripsi Judul

1. Fokus Penelitian

Fokus penelitian ini dilakukan supaya pembahasan mengenai penelitian ini tidak menyimpang dari permasalahan yang ada dan lebih terarah. Untuk itu, penulis akan lebih memfokuskan penelitian pada implementasi Peraturan Daerah terhadap Perlindungan Penyandang Disabilitas serta menjelaskan faktor pendukung dan

faktor penghambat implementasi Peraturan Daerah terhadap Perlindungan Penyandang Disabilitas di Kabupaten Soppeng.

2. Deskripsi Fokus

Agar lebih memahami secara jelas dalam mengidentifikasi masalah dan agar terhindar dari penafiran yang keliru. Berikut pemaparan istilah yang terkandung dalam judul.

Implementasi adalah suatu tindakan atau pelaksana dan penerapan suatu rencana yang telah disusun secara cermat dan rinci (matang). Implementasi merupakan suatu kegiatan yang direncanakan serta dilaksanakan dengan serius juga mengacu pada norma-norma tertentu guna mencapai tujuan kegiatan.

Penyandang disabilitas ialah orang-orang yang memiliki keterbatasan fisik, intelektual, mental, dan/atau sensorik dalam jangka waktu lama yang dalam berinteraksi dalam lingkungan dapat mengalami hambatan atau kesulitan.

D. Kajian Pustaka

Dalam penelitian ini, peneliti menemukan dan menjadikan beberapa literatur sebagai pedoman dalam penelitian, yakni diantaranya sebagai berikut:

1. Jurnal yang berjudul Perlindungan Hukum Dari Diskriminasi Bagi Penyandang Disabilitas Dalam Dunia Kerja karya Maria Nurma Septi Arun Kusumawati. Hasil analisisnya berupa perlindungan hukum bagi penyandang disabilitas dalam memperoleh hak bekerjanya sudah terlindungi khususnya di Provinsi Daerah Istimewa Yogyakarta. Dinas Tenaga Kerja dan Transmigrasi juga memantau perusahaan di Yogyakarta untuk menjalankan dengan baik, karena perusahaan yang mempekerjakan disabilitas akan mendapatkan intensif dari pemerintah. Sedangkan skripsi saya meneliti tentang Implementasi Peraturan Daerah Kabupaten Soppeng Nomor 2 Tahun 2020 tentang Perlindungan Penyandang Disabilitas dan

faktor-faktor yang mempengaruhi implementasi peraturan daerah tersebut.¹⁷

2. Jurnal yang berjudul Implementasi Peraturan Daerah Nomor 3 Tahun 2015 Tentang Pemenuhan dan Perlindungan Hak-Hak Penyandang Disabilitas di Kota Padang oleh Dio Yoan Sabrina dan Erianjoni. Penelitian ini dianalisis dengan teori Struktural Fungsional yang dikemukakan oleh Talcott Parsons dengan menggunakan fungsi AGIL (*Adaptation, Goal Attainment, Integration, Latten Pattern Maintenance*). Sedangkan skripsi saya meneliti tentang Implementasi Peraturan Daerah Nomor 2 Tahun 2020 tentang Perlindungan Penyandang Disabilitas di Kabupaten Soppeng serta faktor-faktor yang mempengaruhi implementasi peraturan daerah tersebut.¹⁸
3. Skripsi yang berjudul Implementasi Peraturan Daerah Kota Yogyakarta Nomor 4 Tahun 2019 Tentang Pemajuan, Perlindungan dan Pemenuhan Hak-Hak Penyandang Disabilitas oleh Uci Iffatria Nopiza. Tujuan penelitian ini untuk mengkaji sejauh mana implementasi dan faktoe penghambat dari implementasi perda Kota Yogyakarta Nomor 2 Tahun 2019. Penelitian menggunakan metode penelitian hukum normatif-empiris. Sedangkan skripsi saya meneliti tentang Implementasi Peraturan Daerah Nomor 2 Tahun 2020 tentang Perlindungan Penyandang Disabilitas di Kabupaten Soppeng serta faktor-faktor yang mempengaruhi implementasi

¹⁷ Maria Nurma Septi Arum Kusumawati, “*Perlindungan Hukum dari Diskriminasi bagi Penyandang Disabilitas dalam Dunia Kerja*”, <https://e-journal.uajy.ac.id/11215/1.JURNAL.pdf>. (diakses pada 22 Desember 2022).

¹⁸Dio Yoan Sabrina, “*Implementasi Perda No. 3 Tahun 2015 tentang Pemenuhan dan Perlindungan Hak-Hak Penyandang Disabilitas di Kota Padang*”, Jurnal Perspektif: Jurnal Kajian Sosiologi dan Pendidikan, Universitas Negeri Padang, Vol. 2 No. 2 (2019), <https://doi.org/10.24036/perspektif.v2i2.66> (Diakses 22 Desember 2022).

peraturan daerah tersebut.¹⁹

4. Skripsi yang berjudul Implementasi Peraturan Daerah Nomor 2 Tahun 2019 Tentang Perlindungan dan Pemberdayaan Bagi Lanjut Usia dan Penyandang Disabilitas di Dinas Sosial Kota Jambi oleh Dina Afriana. Penelitian bertujuan untuk mengetahui implemtasi Perda No. 2 Tahun 2019 dalam pemberdayaan penyandang disabilitas di Dinas Sosial Kota Jambi. Sedangkan skripsi saya meneliti tentang Implementasi Peraturan Daerah Nomor 2 Tahun 2020 tentang Perlindungan Penyandang Disabilitas di Kabupaten Soppeng serta faktor-faktor yang mempengaruhi implementasi peraturan daerah tersebut²⁰

E. Tujuan dan Kegunaan Penelitian

1. Tujuan Penelitian

Sesuai dengan permasalahan yang akan diteliti, maka tujuan penelitian ini adalah sebagai berikut:

- a. Untuk mengetahui bagaimana implementasi Peraturan Daerah Nomor 2 Tahun 2020 tentang Perlindungan terhadap Penyandang Disabilitas di Kabupaten Soppeng.
- b. Untuk mengetahui faktor-faktor apa saja yang mempengaruhi dalam implementasi Peraturan Daerah Nomor 2 Tahun 2020 tentang Perlindungan terhadap Penyandang Disabilitas di Kabupaten Soppeng.
- c. Untuk mengetahui bagaimana implementasi Peraturan Daerah Nomor 2 Tahun 2020 tentang Perlindungan terhadap Peyandang Disabilitas di Kabupaten

¹⁹Uci Iffatria Nopiza, “Implementasi Perda Kota Yogyakarta No. 4 Tahun 2019 tentang Pemajuan, Perlindungan, dan Pemenuhan Hak-Hak Penyandang Disabilitas”, <https://etd.umy.ac.id/id/eprint/6625> (Diakses 22 Desember 2022)

²⁰Afriana, Dina dan Alhusni, “Implementasi Perda No. 2 Tahun 2019 tentang Perlindungan dan Pemberdayaan Bagi Lanjut Usia dan Penyandang Disabilitas Di Dinas Sosial Kota Jambi, <http://repository.uinjambi.ac.id/id/eprint/10774> (Diakses 22 Desember 2022).

Soppeng analisis mazhab fikih.

2. Kegunaan Penelitian

Sesuai dengan permasalahan yang akan diteliti, maka tujuan penelitian ini adalah sebagai berikut:

a. Kegunaan Teoritis

Sebagai bentuk berbagi ilmu pengetahuan kepada para pembaca serta menambah wawasan ilmu pengetahuan terkhusus yang berkaitan dengan pokok permasalahan penelitian.

b. Kegunaan Praktis

Sebagai bentuk kontribusi dalam memperkaya ilmu pengetahuan dan diharapkan menjadi landasan atau tumpuan bagi peneliti selanjutnya.



BAB II

TINJAUAN TEORETIS

A. *Peraturan Daerah (PERDA)*

Peraturan Daerah merupakan salah satu produk hukum daerah yang sangat penting karena dengan adanya Peraturan Daerah, maka pemerintah daerah mempunyai landasan yang kokoh untuk menyelenggarakan pemerintahan daerah dan menyelesaikan berbagai permasalahan di daerah baik yang berkaitan dengan sosial, ekonomi, budaya, dan sebagainya. Penyelenggaraan pemerintahan daerah yang dilandasi azas desentralisasi dewasa ini memberikan kewenangan yang lebih luas kepada daerah, diantaranya kewenangan menyusun dan menetapkan Peraturan Daerah.

Peraturan daerah merupakan peraturan perundang-undangan yang dibentuk oleh Dewan Perwakilan Rakyat Daerah dengan persetujuan bersama Kepala Daerah (Gubernur atau Bupati/Walikota).¹

Peraturan daerah terdiri atas Peraturan daerah provinsi dan peraturan daerah kabupaten/kota. Dalam pembentukan Peraturan Daerah, pemerintah daerah dan DPRD harus benar-benar memperhatikan kebutuhan dan nilai-nilai yang hidup dan berkembang dalam masyarakat daerah setempat untuk menjamin terpenuhinya aspirasi masyarakat. Dibutuhkan adanyakomunikasi yang baik antara pemerintah daerah serta DPRD dengan masyarakat setempat dalam pembentukan suatu peraturan daerah. Pemerintah daerah serta DPRD harus menghimpun aspirasi yang berkembang di masyarakat sebelum menetapkan suatu peraturan daerah agar kebijakan yang ditetapkan memenuhi aspirasi masyarakat.

¹ Lihat UU No. 12 Tahun 2011 tentang Pembentukan Peraturan Perundang-Undangan

Sebagai daerah otonom, pemerintah daerah provinsi, kabupaten dan kota, berwenang untuk membuat peraturan daerah dan peraturan kepala daerah, guna menyelenggarakan urusan otonomi daerah dan tugas pembantuan. Peraturan daerah (Perda) ditetapkan oleh kepala daerah, setelah mendapat persetujuan bersama Dewan Perwakilan Rakyat Daerah (DPRD).²

Dalam membentuk suatu Perda, maka harus memperhatikan materi muatan dalam Perda tersebut. Dalam pasal 14 UU No 12 Tahun 2011 tentang Pembentukan Perundang-undangan disebutkan bahwa materi muatan peraturan daerah Provinsi dan peraturan daerah kabupaten/kota berisi materi muatan dalam rangka penyelenggaraan otonomi daerah dan tugas pembantuan serta menampung kondisi khusus daerah dan atau penjabaran lebih lanjut dari Perundang-Undang yang lebih tinggi.³

Konsepsi Ranperda memuat memuat pokok materi yang akan diatur yaitu :

1. Latar Belakang dan Tujuan Penyusunan.
2. Sasaran yang akan diwujudkan.
3. Pokok-pokok pikiran, objek atau lingkup yang akan diatur.
4. Jangkauan dari arah pengaturan.

Konsepsi Ranperda tersebut dilakukan pengharmonisansian pemantapan program Ranperda yang diterima dengan pimpinan unit-unit kerja pemrakarsa program dan pimpinan kantor wilayah Departemen Hukum dan HAM oleh Biro Hukum.⁴

²Siswanto Sunarno, *Hukum Pemerintahan Daerah di Indonesia* (Jakarta: Sinar Grafika, 2008), h. 37.

³ Lihat UU No. 12 Tahun 2011 tentang Pembentukan Perundang-Undang

⁴Makalah Direktur Perancangan Peraturan Perundang-Undang Ditjen Peraturan Perundang-Undang Departemen Hukum dan HAM Suharyono, Pengaturan tentang Penyusunan dan Pengelolaan Prolegda, disampaikan pada temu Konsultasi Panitia Legislasi DPRD Provinsi dan Kabupaten/Kota, diselenggarakan oleh BPHN, Departemen Hukum dan HAM, mean 27-29 Maret 2007

Dalam pembentukan Perda yang terdiri dari tahap Perencanaan, Pembahasan, Pengundangan dan sosialisasi maka partisipasi publik juga dibutuhkan agar mereka bisa memberikan masukan-masukan terkait dengan inti muatan dari Perda yang dibuat oleh DPRD Provinsi atau DPRD kabupaten/Kota bersama dengan Pemerintah Provinsi atau Pemerintah Daerah.

B. Disabilitas

Menurut Heward dan Orlansky, anak berkebutuhan khusus (disabilitas) adalah anak pada umumnya tanpa selalu menunjukkan pada ketidakmampuan mental, emosi atau fisik. Anak dengan berkebutuhan khusus adalah anak yang secara signifikan mengalami kelainan/penyimpangan (fisik, mental intelektual, sosial dan emosional) dalam proses pertumbuhan kembangannya dibandingkan dengan anak-anak lain yang seusia sehingga memerlukan pelayanan pendidikan khusus.⁵

Jadi, mereka memiliki karakteristik khusus dan mereka memang perlu diperlakukan secara khusus. Mereka juga membutuhkan program dan strategi pembelajaran secara khusus pula.

Anak berkebutuhan khusus (disabilitas) merupakan istilah bagi sebutan Anak Luar Biasa (ALB) yang menandakan adanya kelainan khusus. Anak disabilitas mempunyai karakteristik berbeda antar satu dengan yang lainnya karena karakteristik dan hambatan yang dimiliki, anak disabilitas memerlukan bentuk pelayanan pendidikan khusus yang disesuaikan dengan kemampuan dan potensi mereka, contohnya bagi tunanetra mereka memerlukan modifikasi teks bacaan menjadi tulisan braille sementara tunarungu berkomunikasi menggunakan

⁵ Bilqis, *Memahami Anak Tuna Wicara* (Yogyakarta: Familia Pustaka Keluarga, 2012), h. 1.

bahasa isyarat.⁶

Menurut Rachmayana, anak berkebutuhan khusus ada yang sifatnya temporer, tetapi ada pula yang sifatnya permanen atau menetap. Anak berkebutuhan khusus permanen, yaitu anak yang memiliki karakteristik unik atau berbeda dengan anak normal yang disebabkan kelainan bawaan atau yang diperoleh kemudian serta menimbulkan hambatan dalam pembelajaran. Selain itu menurut pandangan Meimulyani dkk, anak yang memiliki kekurangan fisik termasuk dalam kategori anak berkebutuhan khusus. Hal ini karena kekurangan fisik yang dimiliki seseorang menghambat interaksinya dengan lingkungan. Maka, anak dengan kekurangan fisik membutuhkan layanan khusus agar bisa mengembangkan potensi yang dimilikinya. ABK memiliki apa yang disebut dengan hambatan belajar dan hambatan perkembangan (*barrier to learning and development*).⁷

Anak berkebutuhan khusus mempunyai karakteristik yang berbeda antara satu dengan yang lainnya. Di negara Indonesia, anak berkebutuhan khusus yang mempunyai gangguan perkembangan dan telah diberikan layanan antara lain sebagai berikut:

1. Anak dengan hendaya pendengaran dan bicara (Tunarungu Wicara), pada umumnya mereka mempunyai hambatan pendengaran dan kesulitan melakukan komunikasi secara lisan dengan orang lain.
2. Anak dengan hendaya perkembangan kemampuan (Tunagrahita), memiliki problema belajar yang disebabkan adanya hambatan perkembangan inteligensi, mental, emosi, sosial, dan fisik.

⁶ Bilqis, *Memahami Anak Tuna Wicara* (Yogyakarta: Familia Pustaka Keluarga, 2012), h. 1.

⁷Ratih Putri Pratiwi, *Kiat Sukses Mengasuh Anak Berkebutuhan Khusus* (Yogyakarta: Ar-Ruzz Media, 2013) h. 16 dan 17.

3. Anak dengan hendaya kondisi fisik atau motorik (Tunadaksa). Secara medis dinyatakan bahwa mereka mengalami kelainan pada tulang, persendian, dan saraf penggerak otot-otot tubuhnya, sehingga digolongkan sebagai anak yang membutuhkan layanan khusus pada gerak anggota tubuhnya.

Hal ini disebabkan oleh satu atau dua kombinasi kelainan kemampuan pada aspek intelegensi, gerak, bahasa atau hubungan pribadi di masyarakat. Kelainan perkembangan juga mencakup kelainan perkembangan dalam fungsi adaptif. Mereka umumnya memerlukan layanan-layanan pendidikan khusus dengan modifikasi metode secara khusus.⁸

Perkembangan bagi anak berkebutuhan khusus terdapat berbagai klasifikasi berdasarkan kelainan masing-masing bagi anak yang dideritanya. Berikut berbagai jenis anak disabilitas yaitu:

a. Tunarungu Wicara

Menurut Kamus Besar Bahasa Indonesia, Tunarungu adalah istilah lain dari tuli yaitu tidak dapat mendengar karena rusak pendengaran. Secara etimologis, tunarungu berasal dari kata “tuna” dan “rungu”. Tuna artinya kurang dan runggu artinya pendengaran. Jadi, orang dikatakan tunarungu apabila ia tidak mampu mendengar atau kurang mampu mendengar suara. Menurut Hallahan dan Kauffman, tunarungu merupakan istilah bagi orang yang kurang dapat atau kesulitan mendengar dari yang ringan sampai yang berat.⁹

Tunarungu juga merupakan suatu istilah umum yang menunjukkan kesulitan mendengar dari yang ringan sampai yang berat, digolongkan kedalam

⁸Bandi Delphie, *Pembelajaran Anak Tunagrahita: Suatu Pengantar Dalam Pendidikan Inklusi* (Bandung: Refika Aditama, 2012), h. 1.

⁹Ahmad Wasita, *Seluk-Beluk Tunarungu dan Tunawicara Serta Strategi Pembelajarannya*, (Yogyakarta: Javalitera, 2012), h. 17.

tuli dan kurang dengar. Orang tuli adalah yang kehilangan kemampuan mendengar sehingga menghambat proses informasi bahasa melalui pendengaran, baik menggunakan ataupun tidak menggunakan alat bantu dengar (ABD) yang dapat membantu keberhasilan proses informasi bahasa melalui pendengaran. Dikutip dari Program Khusus Tunarungu oleh Kemendiknas bahwa menurut Boothroyd tunarungu dapat diklasifikasikan berdasarkan tiga kelompok, yaitu:

1. Berdasarkan tempat terjadinya kehilangan, yaitu:
 - a) Kerusakan pada bagian tengah dan luar telinga sehingga menghambat bunyi-bunyian yang akan masuk kedalam telinga disebut telinga konduktif
 - b) Kerusakan telinga bagian dalam dan hubungan saraf otot yang menyebabkan tuli sensoris.¹⁰
2. Berdasarkan saat terjadinya kehilangan, yaitu:
 - a) Tunarungu bawaan artinya ketika lahir anak sudah mengalami atau menyandang tunarungu dan indera pendengarannya sudah tidak berfungsi lagi
 - b) Tunarungu setelah lahir artinya terjadinya tunarungu setelah anak lahir yang diakibatkan oleh kecelakaan atau suatu penyakit.¹¹
3. Berdasarkan taraf penguasaan bahasa, yaitu:
 - a) Tuli Prabahasa (*Prelingually Deaf*) adalah mereka yang menjadi tulisebelum dikuasainya suatu bahasa (usia 1.6 tahun) artinya anak menyamakan tanda (signal) tertentu seperti mengamati, menunjuk, meraih dan sebagainya namun belum membentuk system lambang.
 - b) Tuli Purnabahasa (*Post Lingually Deaf*) adalah mereka yang menjadi tuli setelah menguasai bahasa, yaitu telah menerapkan dan memahami system

¹⁰Ahmad Wasita, *Seluk-Beluk Tunarungu dan Tunawicara Serta Strategi Pembelajarannya*, (Yogyakarta: Javalitera, 2012), h. 18.

¹¹ Ahmad Wasita, *Seluk-Beluk Tunarungu dan Tunawicara Serta Strategi Pembelajarannya*, h. 19.

lambang yang berlaku di lingkungan.¹²

Disabilitas pendengaran, terutama yang dialami sejak lahir, sering kali menyebabkan gangguan pada bicara atau diistilahkan dengan tunawicara. Tunawicara adalah kesulitan berbicara yang disebabkan tidak berfungsinya dengan baik organ-organ bicara, seperti langit-langit, pita suara. Tunawicara dapat dikategorikan sebagai berikut:

- a. Ringan, masih dapat berkomunikasi dengan baik, hanya kata-kata tertentu saja yang tidak dapat mereka dengar langsung sehingga pemahaman mereka menjadi sedikit menghambat.
- b. Sedang, sudah mulai mengalami kesulitan untuk dapat memahami pembicaraan orang lain, suara yang mampu terdengar adalah suara radio dengan volume maksimal.
- c. Berat/Parah, sudah mulai sulit untuk mengikuti pembicaraan orang lain, suara yang mampu mereka dengar adalah suara yang sama kerasnya dengan jalan pada jam-jam sibuk biasanya kalau masuk dalam kategori ini sudah menggunakan alat-alat bantu dengar, mengandalkan pada kemampuan membaca gerak bibir, atau bahasa isyarat untuk berkomunikasi.¹³

Batas mengenai ketunarunguan juga dikemukakan oleh Howard dan Orlansky bahwa tuli (*deaf*) diartikan sebagai kerusakan sensori yang menghambat seseorang untuk menerima rangsangan semua jenis bunyi dan sebagai suatu kondisi dimana suara-suara yang dapat dipahami termasuk suara pembicaraan tidak mempunyai arti untuk maksud-maksud kehidupan sehari-hari. Orang tuli tidak dapat menggunakan pendengarannya untuk mengartikan pembicaraan

¹² Ahmad Wasita, *Seluk-Beluk Tunarungu dan Tunawicara Serta Strategi Pembelajarannya*, h. 19.

¹³ Ahmad Wasita, *Seluk-Beluk Tunarungu dan Tunawicara Serta Strategi Pembelajarannya*, h. 20.

walaupun sebagian suara dapat diterima, baik tanpa maupun menggunakan alat bantu dengar. Selanjutnya, kurang dengar (*hard of hearing*) adalah seorang yang kehilangan pendengaran secara nyata yang memerlukan penyesuaian-penyesuaian khusus. Baik tuli maupun kurang dengar dikatakan sebagai gangguan pendengaran (*hearing impaired*).¹⁴

Seperti diuraikan di atas, bahwa ketunarunguan diantaranya berdampak pada masalah kognisi anak dan bahasa. Secara rinci, masalah tersebut dapat dijelaskan sebagai berikut.

1. Masalah kognisi anak tunarungu
 - a. Kemampuan verbal (verbal IQ) anak tunarungu lebih rendah daripada kemampuan verbal anak dengar.
 - b. Performance IQ anak tunarungu sama dengan anak mendengar.
 - c. Daya ingat jangka pendek anak tunarungu lebih rendah dari pada anakdengar terutama pada informasi yang bersifat suksesif atau berurutan.
 - d. Informasi serempak anak tunarungu tidak beda dengan anak mendengar.
 - e. Daya ingat jangka panjang anak tunarungu tidak berbeda dengan anak mendengar, walaupun prestasi akhir biasanya tetap lebih rendah.
2. Masalah bahasa anak tunarungu
 - a. Miskin dalam kosakata
 - b. Terganggu bicaranya
 - c. Dalam berbahasa di pengaruhi oleh emosi atau visual order (apa yang di rasakan dengan apa yang di lihat)
 - d. Bahasa merupakan hasil interaksi mereka dengan hal-hal yang konkret.¹⁵

¹⁴ Ahmad Wasita, *Seluk-Beluk Tunarungu dan Tunawicara Serta Strategi Pembelajarannya*, h. 21.

¹⁵ Ahmad Wasita, *Seluk-Beluk Tunarungu dan Tunawicara Serta Strategi Pembelajarannya*, h. 22.

Pada penjelasan di atas dapat di simpulkan bahwa jika dilihat secara fisik, anak tunarungu tidak berbeda dengan anak normal pada umumnya. Orang akan mengetahui bahwa ia menyandang ketunarunguan pada saat ia berkomunikasi, khususnya jika dituntut untuk berbicara. Karena mereka berbicara tanpa suara atau dengan suara yang kurang atau tidak jelas artikulasinya atau bahkan tidak berbicara sama sekali. Mereka hanya berisyarat. Ketidakmampuan anak tunarungu dalam berbicara, muncul pendapat umum yang berkembang bahwa anak tunarungu adalah anak yang hanya tidak mampu mendengar sehingga tidak dapat berkomunikasi secara lisan dengan normal. Karena pendapat itulah ketunarunguan dianggap ketunaan yang paling ringan dan kurang mengundang simpati dibandingkan dengan ketunaan lainnya seperti tunanetra atau tunadaksa.

b. Tunagrahita

Anak-anak dalam kelompok dibawah normal dan atau lebih lamban daripada anak normal, baik perkembangan sosial maupun kecerdasannya disebut anak terbelakang mental. Istilah resminya di indonesia disebut anak tunagrahita. Dalam dunia pendidikan ditemukan anak-anak yang memiliki kecerdasan di atas rata-rata anak pada umumnya dan cepat dalam belajar. Di samping itu juga ada anak-anak yang memiliki kecerdasan dibawah rata-rata pada umumnya. Anak-anak yang memiliki kecerdasan dibawah rata-rata anak pada umumnya disebut anak terbelakang mental (*mentally retarded*), istilah resmi yang digunakan di Indonesia adalah anak Tunagrahita. Anak Tunagrahita adalah anak yang secara signifikan memiliki kecerdasan di bawah rata-rata anak pada umumnya dengan disertai hambatan-hambatan dalam penyesuaian diri dengan lingkungan sekitarnya. Mereka mengalami keterlambatan dalam segala bidang, dan itu sifatnya permanen, rentang memori mereka pendek terutama yang berhubungan

dengan akademik, kurang dapat berfikir abstrak dan pelik.¹⁶

Pada masa perkembangan maksudnya bahwa ketunagrahitaan itu terjadi pada masa-masa perkembangan yaitu pada rentang kelahiran (*birth*) sampai usia 16 tahun. Tunagrahita berkenaan dengan fungsi intelektual umum jelas-jelas berada dibawah rata-rata disertai dengan hambatan dalam perilaku adaptif dan terjadi pada masa perkembangan.¹⁷

Menurut Wardani mengemukakan karakteristik anak tunagrahita menurut tingkat ketunagrahitaannya sebagai berikut:

1. Tunagrahita Ringan

Meskipun tidak dapat menyamai anak normal yang seusia dengannya mereka masih dapat belajar membaca, menulis, dan berhitung sederhana. Kecerdasannya berkembang dengan kecepatan antara setengah dan tigaperempat kecepatan anak normal dan berhenti pada usia muda. Pada usia dewasa kecerdasannya mencapai tingkat usia anak normal 9 dan 12 tahun. Anak yang tergolong dalam tunagrahita ringan memiliki banyak kelebihan dan kemampuan. Mereka mampu dididik dan dilatih. Misalnya, membaca, menulis, berhitung, menjahit, memasak, bahkan berjualan. Tunagrahitaringan lebih mudah diajak berkomunikasi. Selain itu kondisi fisik mereka tidak begitu mencolok. Mereka mampu berlindung dari bahaya apapun. Karena itu anak tunagrahita ringan tidak memerlukan pengawasan ekstra.¹⁸

2. Tunagrahita Sedang

Anak tunagrahita sedang hampir tidak bisa mempelajari pelajaran-

¹⁶Nunung Aprianto, *Seluk-Beluk Tunagrahita dan Strategi Pembelajarannya*, (Yogyakarta: Javalitera, 2012), h. 21.

¹⁷ Nunung Aprianto, *Seluk-Beluk Tunagrahita dan Strategi Pembelajarannya*. h. 17.

¹⁸ Nunung Aprianto, *Seluk-Beluk Tunagrahita dan Strategi Pembelajarannya*, (Yogyakarta: Javalitera, 2012), h. 36

pelajaran akademik. Namun mereka masih memiliki potensi untuk mengurus diri sendiri dan dilatih untuk memperkerjakan sesuatu secara rutin, dapat dilatih berkawan, mengikuti kegiatan dan menghargai hak milik orang lain. Sampai batas tertentu mereka selalu membutuhkan pengawasan, pemeliharaan dan bantuan orang lain. Setelah dewasa kecerdasan mereka tidak lebih dari anak usia 6 tahun. Tidak jauh berbeda dengan anak tunagrahita ringan, Anak tunagrahita sedang pun mampu diajakberkomunikasi. Namun, kelemahannya mereka tidak begitu mahir dalam menulis, membaca, dan berhitung. Tetapi, ketika ditanya siapa nama dan alamat rumahnya akan dengan jelas dijawab. Mereka dapat bekerja di lapangan namun dengan sedikit pengawasan. Begitu pula dengan perlindungan diri dari bahaya. Sedikit perhatian dan pengawasan dibutuhkan untuk perkembangan mental dan sosial anak tunagrahita sedang.¹⁹

Pada kesimpulan di atas bahwa penderita tunagrahita ialah sebutan untuk anak dengan *hendaya* atau penurunan kemampuan atau berkurangnya kemampuan dalam segi kekuatan, nilai, kualitas, dan kuantitas. Mendefinisikan tunagrahita yaitu adalah suatu keadaan perkembangan mental yang terhenti atau tidak lengkap, terutama ditandai oleh *hendaya* keterampilan selama masa perkembangan, sehingga berpengaruh pada tingkat intelegensi yaitu kemampuan kognitif, bahasa, motorik dan sosial. Tunagrahita dapat terjadi dengan atau tanpa gangguan jiwa atau gangguan fisik lainnya. Selain itu, penyandang tunagrahita mempunyai resiko lebih besar untuk di eksploitasi untuk diperlakukan salah secara fisik atau seksual.

c. Tunadaksa

Istilah yang sering digunakan untuk menyebut anak tunadaksa, seperti

¹⁹ Nunung Aprianto, *Seluk-Beluk Tunagrahita dan Strategi Pembelajarannya*. h. 37.

cacat fisik, tubuh atau cacat orthopedi. Keragaman istilah yang dikemukakan untuk menyebutkan tunadaksa tergantung dari kesenangan atau alasan tertentu dari para ahli yang bersangkutan. Meskipun istilah yang dikemukakan berbeda-beda, namun secara material pada dasarnya memiliki makna yang sama. Tunadaksa berasal dari kata “Tuna” yang berarti rugi, kurang dan “Daksa” berarti tubuh. Dalam banyak literatur cacat tubuh atau kerusakantubuh tidak terlepas dari pembahasan tentang kesehatan sehingga sering dijumpai judul “*Physical and Health Impairments*” (kerusakan atau gangguan fisik dan kesehatan). Hal ini disebabkan karena seringkali terdapat gangguan kesehatan. Sebagai contoh, otak adalah pusat kontrol seluruh tubuh manusia. Apabila ada sesuatu yang salah pada otak (luka atau infeksi), dapat mengakibatkan sesuatu pada fisik/tubuh, pada emosi atau terhadap fungsi-fungsi mental, luka yang terjadi pada bagian otak baik sebelum, pada saat, maupun sesudah kelahiran, menyebabkan retardasi dari mental (tunagrahita).²⁰

Pada Kamus Besar Bahasa Indonesia mengartikan tunadaksa adalah individu yang memiliki gangguan gerak yang disebabkan oleh kelainan neuro-muskular dan struktur tulang yang bersifat bawaan, sakit atau akibat kecelakaan, termasuk cerebral palsy, amputasi, polio dan lumpuh.²¹

Tingkat gangguan menurut derajat kecacatan pada tunadaksa adalah ringan yaitu memiliki keterbatasan dalam melakukan aktifitas fisik tetap masih dapat ditingkatkan melalui terapi, sedang yaitu memiliki keterbatasan motorik dan mengalami gangguan koordinasi sensorik, berat yaitu memiliki keterbatasan total dalam gerakan fisik dan tidak mampu mengontrol gerakan

²⁰Misbach D, *Seluk-Beluk Tunadaksa dan Strategi Pembelajarannya*, (Yogyakarta: Javalitera, 2012), h. 15.

²¹Wikipedia Bahasa Indonesia, “*Arti Tunadaksa*” diakses pada 22 Desember 2022 pada <https://id.wikipedia.org/wiki/Pelayanan publik>.

fisik.²²

Kelainan pada Sistem Otot dan Rangka (Musculus Scelatel System) disebabkan pada letak penyebab kelainan anggota tubuh yang mengalami kelainan yaitu kaki, tangan serta sendi dan tulang belakang.

Adapun jenis-jenis kelainan sistem otak dan rangka antara lain meliputi duabagian yaitu:

a. Poliomyelitis

Penderita polio adalah penderita mengalami kelumpuhan otot sehingga otot akan mengecil dan tenaganya melemah, peradangan akibat virus polio yang menyerang sumsum tulang belang pada anak usia 2 (dua) tahun sampai 6 (enam) tahun.

b. Muscle Dystrophy

Anak mengalami kelumpuhan pada fungsi otot. Kelumpuhan pada penderita Muscle Dystrophy sifatnya progressif, semakin hari semakin parah. Kondisi kelumpuhannya bersifat simetris yaitu pada kedua tangan atau kedua kaki saja, atau kedua tangan dan kedua kakinya.

Penyebab terjadinya Muscle Dystrophy baru kelihatan setelah anak berusia 3 (tiga) tahun melalui gejala yang tampak yaitu gerakan-gerakan anak lambat, semakin hari keadaannya semakin mundur jika berjalan sering terjatuh tanpa sebab terantuk benda, akhirnya anak tidak mampu berdiri dengan kedua kakinya dan harus duduk di atas kursi roda.²³

Pada penjelasan dari pengertian tunadaksa diatas dapat di beri kesimpulan bahwa penyebab tunadaksa ada beberapa macam sebab yang dapat menimbulkan

²²Misbach D, *Seluk-Beluk Tunadaksa dan Strategi Pembelajarannya*, (Yogyakarta: Javalitera, 2012), h. 17.

²³ Misbach D, *Seluk-Beluk Tunadaksa dan Strategi Pembelajarannya*, (Yogyakarta: Javalitera, 2012) h. 16.

kerusakan pada anak hingga menjadi tunadaksa. Kerusakan tersebut ada yang terletak di jaringan otak, jaringan sumsum tulang belakang. Adanya keragaman jenis tunadaksa dan masing-masing kerusakan timbulnya berbeda-beda.

C. Disabilitas Dalam Konteks Mazhab Fiqih

Mazhab berasal dari *sighot mashdar mimy* (kata sifat) dan isim makan (kata yang menunjukkan tempat) yang diambil dari *fi'il madhy* "zahaba" *yazhabu, zahaban, zuhuban, mazhaban*, yang berarti pergi. Berarti juga *al-ra'yu* (pendapat), *view* (pandangan), *kepercayaan, ideology, doktrin, ajaran, paham*, dan *aliran*. Dalam Kamus Besar Bahasa Indonesia, mazhab adalah haluan atau aliran mengenai hukum fikih yang menjadi ikatan islam.²⁴

Adapun pengertian mazhab menurut istilah meliputi dua hal: Pertama, mazhab adalah jalan pikiran atau mode yang ditempuh oleh seorang mujtahid dalam menetapkan suatu hukum suatu peristiwa berdasarkan kepada Al-Qur'an dan Hadis. Kedua, mazhab adalah fatwa atau pendapat seorang mujtahid tentang hukum suatu peristiwa yang diambil dari Al-Qur'an dan Hadis.²⁵ Dari dua pengertian tersebut dapat disimpulkan bahwa mazhab adalah pokok pikiran atau dasar yang digunakan oleh mujtahid dalam memecahkan masalah.

Ada dua model dalam bermazhab yaitu, manhaj dan qauli. Manhaj dipergunakan seorang mujtahid dalam menggali (istinbat) ajaran hukum islam berdasarkan Al-Qur'an dan Hadis. Qauli adalah hasil istinbat yang dilakukan

²⁴ Naiful Lubab dan Novita Pancaningrum, Mazhab: Keterkungkungan Intelektual atau Kerangka Metodologis (Dinamika Hukum Islam)", Yudisia: *Jurnal Pemikiran dan Hukum Islam*, Vol. 6 No. 2 desember 2015, hal. 396 <https://journal.iainkudus.ac.id/index.php/Yudisia/article/view/1462> diakses pada tanggal 22 September 2023.

²⁵ Huxaemah Tahido Yanggo, *Pengantar Perbandingan Mazhab*, (1997)h. 72.

mujtahid dengan menggunakan manhaj (metode) tersebut.²⁶ Dari penegrtian ini dapat disimpulkan bahwa jika seorang bermazhab Hanafi, berarti ia mengikuti jalan pikiran Imam Hanafi tentang masalah yang diambil dari Al-Qur'an dan Al-Sunah atas analisis pendapatnya. Menurut M. Mustofa Imbabi, mazhab-mazhab yang masih bertahan samapai sekarang hanya tujuh mazhab yakni; Mazhab Hanafi, Mazhab Maliki, Mazhab Syafi'i, Mazhab Hambali, Zaidiyah, Imamiyah, dan Ibadiyah.²⁷

Ulama yang sangat masyhur dikalangan umat islam adalah Imam Hanafi. Imam Maliki, Imam Syafi'i dan Imam Hambali. Di Indonesia sendiri sebagian besar bermazhab Syafi'i. Memperhatikan landasan berpikir para imam mazhab, orang yang melakukan studi perbandingan mazhab dapat mengetahui bahwa dasar-dasar mereka pada hakikatnya tidak keluar dari As-Sunnah da Al-Qur'an dengan perbedaan interpretasi, oleh karena itu tujuan dan manfaat perbandingan mazhab yaitu:

1. Untuk mempelajari pendapat-pendapat para imam mazhab, mujtahid dalam berbagai masalah yang diperselisihkan hukumnya serta dalil-dalil atau alasan yang dijadikan dasar bagi setiap pendapat dan cara-cara istinbat hukum dari dalilnya oleh mereka.
2. Untuk mengetahui dasar-dasar dan kaidah-kaidah yang digunakan setiap imam mazhab dalam mengistinbat hukum dari dalilnya.
3. Dengan memperhatikan landasan berpikit para imam mazhab, orang

²⁶ Jumadil dan Ahmad Nuh, "Hakikat Mazhab dan Respon Umat Islam", *Al-Anzhar Islamic Law Riview*, Vol. 2 No. 1 januari 2020, hal. 19 <https://www.ejournal.staialazhar.ac.id/index.php/ailrev/article/view/34> diakses pada 22 Septemebr 2023.

²⁷ Syaikhu dan Norwili, *Perbandingan Mazhab Fiqih: Penyesuaian Pendapat di Kalangan Imam Mazhab* (Yogyakarta: K-Penerbit, 2019), h. 5.

yang melakukan studi banding mazhab dapat mengetahui, bahwa dasar-dasar mereka pada hakikatnya tidak keluar dari nash Al-Qur'an dan Sunnah dengan perbedaan interpretasi.²⁸

Adapun dasar hukum dalam bermazhab, yaitu:

1. Al-Qur'an

Sumber utama hukum Islam adalah al-qur'an. Pengertian al-qur'an berasal dari bahasa Arab *qara'a* mempunyai arti mengumpulkan dan menghimpun dan *qira'ah* berarti menghimpun huruf-huruf dan kata-kata satu dengan yang lain dalam satu ucapan yang tersusun rapih.²⁹ Al-qur'an menurut bahasa berarti bacaan. Menurut istilah, Al-qur'an adalah himpunan wahyu Allah SWT. yang diturunkan kepada nabi Muhammad Saw. Untuk disampaikan kepada manusia sebagai pedoman hidup untuk mencapai kebahagiaan hidup di dunia dan akhirat.³⁰

2. Hadis

Hadis menurut bahasa adalah khabar atau berita. Pengertian hadis menurut para ulama ahli hadis adalah segala sesuatu yang bersumber dari Rasulullah Saw. baik berupa perkataan, perbuatan, ketetapan, maupun sifatnya. Sedangkan menurut para ulama *ushul fiqh* adalah segala sesuatu yang bersumber dari Rasulullah Saw. baik berupa perkataan, perbuatan, dan ketetapan Rasulullah Saw. yang dapat

²⁸ Syaikh dan Norwili, *Perbandingan Mazhab Fiqih: Penyesuaian Pendapat di Kalangan Imam Mazhab*, h. 10-11.

²⁹ Iwan Hermawan, *Ushul Fiqh: Metode Kajian Hukum Islam* (Cet. 1, Jakarta: Hidayatul Quran, 2019), h. 70

³⁰ Mustofa dan Abdul Wahid, *Hukum Islam Kontemporer* (Cet. II, Jakarta: Sinar Grafika, 2013), h. 9.

dijadikan dalil dalam menentukan hukum syara'.³¹ Menurut istilah, hadis adalah segala berita yang disandarkan kepada Nabi Muhammad Saw. meliputi: sabda, perbuatan beliau, dan perbuatan para sahabat yang beliau diamkan dalam arti membenarkannya (*taqrir*).³²

Kemunduran fiqh islam terjadi sejak pertengahan abad ke-4 sampai akhir abad ke-13 hijriyah periode ini disebut taqlid dan penutupan pintu ijtihad. Terdapat dua pandangan dalam melihat realitas sosial timbulnya mazhab hukum dalam islam, yaitu dalam perpektif politik dan perpektif teologi.³³

Istilah fikih dipergunakan secara eksklusif dalam permasalahan hukum islam, Abdullah Ibnu al-Mubarak telah mengumpulkan ilmu hadis dalam sebuah buku dan menyusunnya dalam urutan topik hukum fikih. Selanjutnya pada masa tabi'ut-tabi'in mulai awal abad kedua hijriah. Kedudukan ijtihad sebagai istinbath hukum semakin bertambah kokoh dan meluas, sesudah masa itu muncullah mazhab-mazhab dalam bidang hukum islam, baik dari golongan ahl-hadis maupun dari golongan ahl-ra'yi. Dimulai pada abad ke-8 M, sejumlah pakar memberi sumbangan luar biasa kepada disiplin ilmu fikih, sehingga merangsang kemunculan berbagai tradisi atau mazhab.³⁴ Pakar-pakar terpenting dalam tradisi-tradisi sunni antara lain: Abu Hanifah, Malik ibn Anas, Muhammad Ibn Idris al-Syafi'i dan Ahmad ibn Hambal, yang dinisbatkan kepadanya mazhab Hanafi, Maliki, Syafi'i dan Hambali.

Seiring di tengah-tengah pesatnya perhatian ulama terhadap fikih dan

³¹ Iwan Hermawan, *Ushul Fiqh: Metode Kajian Hukum Islam*, h. 73.

³² Mustofa dan Abdul Wahid, *Hukum Islam Kontemporer*, h. 13.

³³ Naiful Lubab dan Novita Pancaningrum, *Mazhab: Keterkungkungan Intelektual atau Kerangka Metodologis (Dinamika Hukum Islam)*, h. 397.

³⁴ Naiful Lubab dan Novita Pancaningrum, *Mazhab: Keterkungkungan Intelektual atau Kerangka Metodologis (Dinamika Hukum Islam)*, h. 401.

munculnya kajian-kajian fikih dimana-mana, pada awal tahun 300an H, mulai terjadi pemasungan berpendapat. Dr. Faruq Abu Zaid menggambarkan bahwa kondisi islam mengalami kerapuhan sejak abad ke-14 M sampai jatuhnya Baghdad dan membawa pula pada rapuhnya kondisi fikih. Akibatnya pintu ijtihad tertutup dan akal pikiran terbelenggu. Ini akibat logis dari hilangnya kebebasan berpikir dan kesibukan masyarakat dalam kehidupan materialistis. Berkembanglah semangat taklid dikalangan fukaha, dalam menghadapi masalah hukum mereka tidak menggunakan akal pikiran, tapi lebih mengikat pada pendapat-pendapat pendahulunya.³⁵

Semua agama di dunia, sepanjang rentang sejarah peradaban manusia, memiliki pandangan tertentu atas disabilitas. Agama sebagai bagian dari sistem budaya memainkan peran penting dalam megkonstruksi pandangan masyarakat terhadap kelompok penyandang disabilitas. Bagaimanapun juga, pandangan masyarakat terhadap disabilitas pada akhirnya akan berujung pada layanan-layanan yang tersedia bagi kelompok penyandang disabilitas. Agama, dengan cara-cara yang mendasar, mempengaruhi kesejahteraan sosial para penyandang disabilitas, terutama mereka yang hidup pada lingkungan dimana ajaran agama menempati posisi terhormat sebagai sumber nilai dan pedoman hidup.

Sebagai salah satu agama besar dunia, Islam memiliki tradisi yang telah berusia tua menyangkut pelayanan sosial bagi orang-orang cacat. Sepanjang sejarah Islam, tercatat sejumlah besar penyandang disabilitas yang menempati posisi-posisi penting dalam masyarakat.

Salah satu cuplikan sejarah yang paling penting mengenai pandangan Islam terhadap penyandang disabilitas dapat dilihat pada surah 'abasa. Para ahli

³⁵ Jumadil dan Ahmad Nuh, *Hakikat Mazhab dan Respon Umat Islam*, h. 22.

berpendapat bahwa surah tersebut merupakan teguran Allah kepada nabi Muhammad lantaran meremehkan seorang cacat bernama Ibnu Ummi Maktum. Ketika itu konon nabi sedang mencoba untuk bedakwah kepada sekelompok pemimpin quraish. Lantas Ibnu Ummi Maktum mendatangi nabi dan ‘mengganggu’ jalannya proses dakwah. Nabi memassang wajah masam ketika lantaran perbuatan Ibnu Ummi Maktum. Selang beberapa waktu, Allah pun menegur nabi karena rupanya telah melakukan ‘diskriminasi’ terhadap salah satu hamba-Nya.³⁶

Pada ayat lain dalam al-Qur’an, Allah secara jelas menyebut bahwa Ia menciptakan manusia dalam bentuk yang sebaik-baiknya. Interpretasi terhadap ayat ini berimplikasi pada, salah satunya, anggapan bahwa istilah ‘cacat’ itu sendiri pada hakikatnya tidak berkorespondensi dengan keadaan apapun dalam dunia nyata. Istilah cacat, dengan kata lain, adalah hasil pemikiran manusia yang merendahkan harkat kemanusiaan dari ciptaan Allah yang berbeda dengan kebanyakan ciptaan-Nya yang lain. Meski demikian, penafsiran yang demikian jelas tidak menyelesaikan masalah apapun yang dialami oleh penyandang disabilitas, selain masalah-masalah spritual tentunya.

Diskusi-diskusi tentang Islam dan disabilitas yang ada sudah cukup dapat memberikan gambaran kepada kita tentang kedudukan penyandang disabilitas dalam Islam. Dalam buku *Disability in Islamic Law*, Rispler-Chaim membahas tentang bagaimana hukum Islam menetapkan aturan-aturan khusus bagi mereka yang karena gangguan dalam fisik dan mentalnya tidak dapat dituntut untuk mengerjakan aturan-aturan ibadah secara normal. Dalam kasus penyandang

³⁶Miftahur Ridho, “Pandangan Islam tentang Kesejahteraan Sosial bagi Kelompok Penyandang Disabilitas”, *Jurnal Al-Bayan* Vol. 23 No. 1, 2017, h. 119 (<https://jurnal.ar-raniry.ac.id/index.php/bayan/article/view/657/1538>) diakses pada tanggal 7 Maret 2023.

disabilitas dalam fikih, ia menyimpulkan bahwa:

1. Disabilitas dibicarakan sebagai sesuatu yang datar-datar saja, tanpa emosi, karena fakta disabilitas adalah bagian dari kehendak Allah yang harus diterima.
2. Terhadap para peyandang disabilitas, fikih menunjukkan sikap toleran, menerima mereka apa adanya, mengakomodasi kebutuhan khusus mereka, hingga memaklumi bila mereka tidak dapat memenuhi kewajiban-kewajiban seorang muslim.³⁷



³⁷Arif Maftuhin, “Masjid Ramah Difabel dari fikih ke praktik aksesibilitas”, (Yogyakarta: LKis, 2019), h. 29.

BAB III

METODOLOGI PENELITIAN

A. *Jenis, Pendekatan, dan Lokasi Penelitian*

1. Jenis Penelitian

Penelitian ini adalah penelitian lapangan (*field research*) yaitu dengan meneliti peristiwa-peristiwa yang ada di lapangan. Selain itu, penelitian ini menitik beratkan dan berupaya mendeskripsikan, mencatat, menganalisis dan menginterpretasikan apa yang diteliti melalui observasi, interview (wawancara), pencatatan serta meneliti dokumentasi.¹ Jenis penelitian yang digunakan adalah penelitian kualitatif, yakni penelitian yang dimaksudkan untuk memahami fenomena tentang apa yang dialami oleh subjek penelitian. Penelitian ini menghasilkan data dalam bentuk deskriptif berupa kata-kata dalam bentuk lisan dan tertulis dari orang-orang dan perilaku mereka yang diamati.²

Berdasarkan masalah penelitian ini digolongkan sebagai penelitian deskriptif kualitatif yaitu penelitian yang sifatnya terbatas pada suatu masalah dan keadaan sebagaimana adanya, sehingga hanya merupakan penyingkapan fakta, dalam arti hanya memberikan gambaran realitas di lapangan.

Tujuan penelitian ini ialah untuk memahami fenomena sosial dari sudut pandang partisipan, tidak hanya untuk memahami fenomena tetapi juga untuk mengembangkan teori. Dalam hal ini penulis berusaha menggambarkan tentang realist implementasi Peraturan Daerah Nomor 2 Tahun 2020 tentang Perlindungan Penyandang Disabilitas di Kabupaten Soppeng.

¹ Mardalis, “*Metode Penelitian: Suatu Pendekatan Proposal*”, (Cet. VII: Jakarta: Bumi Aksara, 2014), hal. 26.

² Lexy J. Maleong, “*Metodologi Penelitian Kualitatif*” (Cet. XV: Bandung: Remaja Rosdakarya, 2001), hal. 3.

2. Pendekatan Penelitian

Metode analisa data yang digunakan adalah dengan menggunakan pendekatan deskriptif kualitatif. Deskriptif adalah suatu penelitian untuk memberikan gambaran tentang suatu keadaan secara objektif. Kualitatif adalah penelitian yang menghasilkan data deskriptif berupa ucapan atau tulisan dan perilaku orang-orang yang diamati. Sedangkan pendekatan berpikir menggunakan Metode *deduktif* yaitu metode yang digunakan untuk menyajikan bahan atau teori yang sifatnya umum untuk kemudian diuraikan dan diterapkan secara khusus dan terperinci. Berasal dari fakta-fakta yang umum, peristiwa-peristiwa yang kongkrit. Kemudian ditarik ke generalisasi-generalisasi yang mempunyai sifat khusus lalu ditarik menjadi suatu kesimpulan.

3. Lokasi Penelitian

Sesuai dengan judul, Implementasi Peraturan Daerah Nomor 2 Tahun 2020 tentang Perlindungan terhadap Penyandang Disabilitas di Kabupaten Soppeng (Analisis Mazhab Fikih) maka objek penelitian ini dilaksanakan di Kantor Dinas Sosial Kabupaten Soopeng.

B. Sumber Data Penelitian

Kegiatan penelitian ini tidak lepas dari adanya data, data merupakan informasi asli yang memberikan gambaran tertentu tentang objek penelitian. Data merupakan fakta empiris yang dikumpulkan peneliti untuk memecahkan masalah atau menjawab pertanyaan penelitian. Data penelitian dapat berasal dari berbagai sumber yang dikumpulkan dengan menggunakan berbagai teknik selama kegiatan penelitian berlangsung.³

Data dalam penelitian ini terdapat dua bagian, yaitu:

³Syamsuddin Pasamai, “*Metodologi Penelitian dan Penulisan Karya Ilmiah Hukum, Suatu Pengetahuan Praktis*”, (Cet. III: Makassar: Arus Timur, 2013), hal. 145.

- a. Data Primer merupakan data yang diperoleh secara langsung dari objek penelitian perorangan, kelompok, dan organisasi.⁴
- b. Data Sekunder merupakan sumber-sumber data yang menjadi bahan penunjang dan melengkapi dalam suatu analisis, selanjutnya data ini disebut juga data tidak langsung. Dalam hal ini buku atau artikel serta pendapat para pakar yang mendukung penelitian ini atau dapat diambil dengan bantuan bermacam-macam materil yang terdapat dalam kepustakaan, dengan data ini maka dapat dikumpulkan data-data dengan membaca kitab atau Undang-Undang, literatur-literatur, buku- buku referensi, jurnal, skripsi, artikel, pendapat para ahli atau sumber data yang lain yang lebih relevan dan sumber yang berkenaan dengan permasalahan penelitian.

C. Metode Pengumpulan Data

Teknik pengumpulan data merupakan teknik yang paling penting dalam penelitian, karena tujuan penelitian adalah untuk mengumpulkan data. Maka metode yang digunakan adalah :

- a. Metode Observasi adalah pemilihan, pengubahan, pencatatan dan pengodean serangkaian dan perilaku suasana yang berkenaan dengan kegiatan observasi, sesuai dengan tujuan empiris.⁵ Metode pengumpulan data dengan cara melakukan pencatatan secara cermat dan sistematis.⁶
- b. Metode *Interview* (Wawancara) adalah teknik pada saat pengumpulan data dengan mengajukan pertanyaan langsung maupun tertulis oleh pewawancara

⁴ Rosady Ruslan, "*Metode Penelitian Public Relation dan Komunikasi*", (Jakarta: Rajawali Pers, 2010), h. 29.

⁵ Susiadi, "*Metode Penelitian*", (Lampung: Pusat Penelitian dan Penerbitan LP2M Institut Agama Islam Negeri Raden Intan Lampung, 2015), h. 114.

⁶ Soeratno, Lincolin Arsyad, "*Metode Penelitian Untuk Ekonomi dan Bisnis*", (Yogyakarta: STIM YKPN, 2008), h. 70.

kepada responden, dan jawaban-jawaban responden dicatat atau direkam.⁷ Wawancara digunakan sebagai teknik pengumpulan data apabila peneliti ingin melakukan studi pendahuluan untuk menentukan permasalahan yang harus, tetapi juga apabila peneliti ingin mengetahui hal-hal dari responden yang lebih mendalam. teknik pengumpulan data ini mendasarkan diri pada laporan tentang diri sendiri atau *self-report*, atau setidaknya pada pengetahuan dan keyakinan pribadi. Adapun teknik wawancara yang digunakan oleh peneliti dalam hal ini adalah teknik wawancara tidak terstruktur, bersifat fleksibel, susunan pertanyaan dan susunan kata-kata dalam setiap pertanyaan dapat di rubah pada saat wawancara, sesuai dengan kebutuhan dan kondisi pekerjaan atau responden yang telah dihadapi.

- c. Metode Dokumentasi merupakan tehnik pengumpulan data yang tidak langsung ditunjukkan kepada subjek peneliti, namun melalui dokumen. Dokumentasi yaitu mencari data mengenai hal-hal atau variable berupa foto, catatan, transkrip, buku, surat kabar, majalah, agenda, dan sebagainya.⁸ Metode ini digunakan untuk mengumpulkan data melalui arsip-arsip dan termasuk juga buku-buku atau untuk mengumpulkan bukti-bukti atau data-data yang berkisar pada masalah penelitian.

D. Instrumen Penelitian

Kegiatan meneliti merupakan suatu kegiatan atau tindakan untuk melakukan pengukuran dengan cara tertentu. Dalam penelitian pengukuran membutuhkan alat ukur yang jelas. Alat ukur inilah yang disebut sebagai instrumen

⁷ Susiadi AS, "*Metode Penelitian*", (Lampung: LP2M IAIN Raden Intan Lampung, 2014), h. 107.

⁸ Suharsimi Arikunto, "*Prosedur Penelitian suatu Pendekatan Praktis*", (Jakarta: Reneka Cipta, 2013), h. 198.

penelitian. Pada penelitian kualitatif, instrumen yang utama ialah peneliti itu sendiri. Status peneliti sebagai alat peneliti kualitatif menjadi isu utama, karena ia juga sebagai perencana, pelaksana pengumpulan data, analisis dan interpretasi data, serta pelapor hasil penelitian.⁹ Pemanfaatan manusia sebagai instrumen penelitian dilandasi oleh keyakinan bahwa manusia mampu menggapai dan menilai makna dari suatu peristiwa atau berbagai interaksi sosial. Selain itu, ada pula alat-alat penelitian yang digunakan peneliti sebagai berikut:

1. Pedoman wawancara (*interview guide*), yaitu alat yang digunakan dalam melakukan wawancara yang dijadikan dasar untuk memperoleh informasi dari informan yang berupa pertanyaan.
2. Catatan lapangan (*field note*) berfungsi untuk mencatat hal-hal yang penting dan menunjang untuk penelitian yang dilakukan oleh peneliti.
3. Alat rekam seperti handphone atau kamera yang digunakan untuk dokumentasi dan memotret narasumber pada saat memberikan informasi.¹⁰

E. Teknik Pengolahan dan Analisis Data

Dalam pengelolaan data terdapat beberapa tahap-tahap pengelolaan data, yaitu sebagai berikut:

1. Pemeriksaan Data (*editing*), hal ini dilakukan untuk pengecekan atau pengoreksian data yang telah dikumpulkan sudah cukup lengkap, sudah benar dan sudah relevan dengan data penelitian dilapangan maupun studi literatur-literatur yang berhubungan dengan objek penelitian. Tujuannya untuk menghilangkan kesalahan-kesalahan yang terdapat pada pencatatan dilapangan dan bersifat koreksi, sehingga kekurangannya dapat dilengkapi atau dapat diperbaiki.

⁹ Lexy Johannes Moleong, “*Metodologi Penelitian Kualitatif*”, h. 112.

¹⁰ Suratman dan Philips Dillah, “*Metode Penelitian Hukum*”, (Cet. II, Bandung: Alfabeta, 2014), h. 155

2. *Sistemating* atau Sistematis Data yaitu untuk melakukan pengecekan terhadap data-data batau bahan-bahan yang telah diperoleh secara sistematis, terarah, dan benturan sesuai dengan klasifikasi data yang diperoleh. Dalam hal ini penulis mengelompokkan secara sistematis data yang sudah di dapat secara teratur atau edit dan diberi tanda menurut khlasifikasi dan urutan masalah.

Setelah keseluruhan data dikumpulkan, maka langkah selanjutnya adalah penulis menganalisis data agar dapat ditarik kesimpulannya.



Berada pada 4°6'00" hingga 4°32'00" lintang selatan dan 199°47'18" hingga 120°06'13" bujur timur. Wilayah Soppeng memiliki luas sekitar 1.500 km² dengan ketinggian antara 5 hingga 1.500 m diatas permukaan laut.¹ Wilayah Soppeng terbagi menjadi 8 kecamatan, yaitu :

1. Marioriwawo
2. Lalabata
3. Liliriaja
4. Ganra
5. Donri-donri
6. Citta
7. Lilirilau
8. Marioriawa

Marioriwawo merupakan kecamatan terluas yakni 320 km² atau sekitar 21,3% dari total luas wilayah Kabupaten Soppeng. Sedangkan Citta merupakan kecamatan dengan luas wilayah terkecil, yakni hanya 40 km² atau 2,7% dari luas kota Soppeng.

Secara umum seluruh kecamatan di wilayah Soppeng memiliki jarak yang relatif terjangkau dari pusat kabupaten. Jarak dari kecamatan ke ibu kota kabupaten yaitu berkisar 35 km, Kecamatan Citta menjadi kecamatan terjauh dari ibu kota. Sedangkan Kecamatan Lalabata yang beribukota di Watansoppeng adalah kecamatan terdekat, sekaligus menjadi ibu kota kabupaten dan menjadi pusat pemerintahan dan perekonomian di wilayah Kabupaten Soppeng. Kabupaten Soppeng terdiri atas 49 desa dan 21 kelurahan. Satuan lingkungan dibawah desa dan kelurahan sebanyak 43 lingkungan, 126 dusun, 450 RW dan 1186 RT.

¹ Dpmpstpsulselprov.go.id, "Profil Kabupaten Soppeng" diakses pada tanggal 22 september 2023 pada <https://dpmpstpsulselprov.go.id/public-profil-kabkota?id+18>.

2. Dinas Sosial Kabupaten Soppeng

Dinas sosial Kabupaten Soppeng merupakan Lembaga Pemerintah Kabupaten Soppeng yang mempunyai tiga bidang yaitu bidang rehabilitasi sosial, bidang penanganan fakir miskin, dan bidang perlindungan dan jaminan sosial. Lembaga yang menangani berbagai masalah sosial antara lain fakir miskin, PKH, dan bencana alam.²

Dalam menyelenggarakan tugas dimaksud Dinas Sosial mempunyai fungsi:

- Pengelolaan tata usaha dan rumah tangga Dinas Sosial
- Penyelenggaraan bimbingan sosial, rehabilitasi dan pelayanan sosial serta perlindungan terhadap masalah sosial
- Pencegahan terhadap berkembangnya masalah kesejahteraan sosial
- Pembinaan unit pelaksana teknis dinas sosial
- Pelaksanaan tugas lain yang diberikan oleh Bupati, sesuai bidang tugas

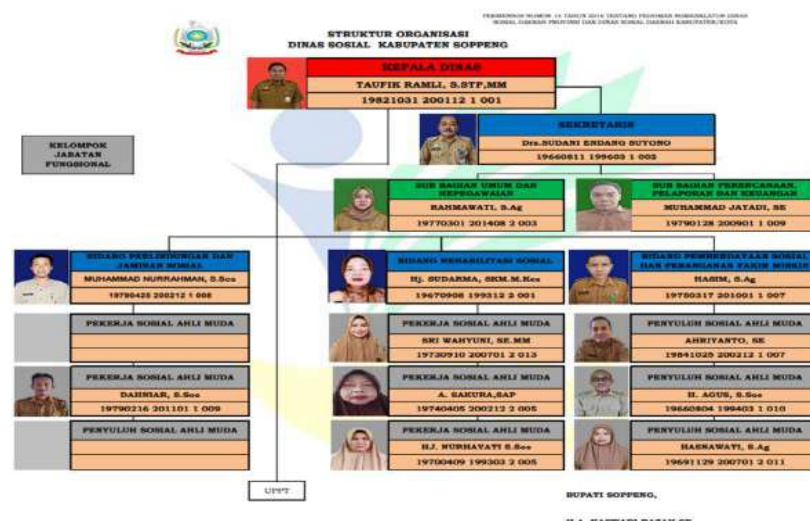

Struktur organisasi Dinas Sosial Kabupaten Soppeng : Gambar 2.4

² Dinsos.soppeng.go.id, "Dinas Sosial" diakses pada tanggal 21 september 2023 pada <https://dinsos.soppeng.go.id>.

Visi :

“Mewujudkan masyarakat mandiri melalui peningkatan kualitas kesejahteraan sosial”

Misi :

1. Meningkatkan kemandirian masyarakat prasejahtera dan penyanggah masalah kesejahteraan sosial (PMKS)
2. Meningkatkan pemberdayaan dan pembinaan sosial.

Berdasarkan struktur organisasi di atas, masing-masing mempunyai fungsi dan tugas masing-masing yaitu :³

a. Kepala Dinas

Kepala dinas memiliki fungsi merumuskan kebijakan sesuai tugasnya, menyelenggarakan urusan pemerintahan dan pelayanan umum, membina dan melaksanakan tugas lain yang diberikan bupati tentunya dengan fungsi yang ada.

b. Sekretariat

Menurut pasal 4 Perpub nomor 49 tahun 2018 sekretariat memiliki tugas pokok melaksanakan sebagian tugas dinas sosial baik dalam merencanakan, melaksanakan, mengkoordinasi, mengendalikan segala bentuk administrasi umum, kepegawaian, keuangan, asset, penyusunan program dan evaluasi. Sekretaris membawahi, yakni sub bagian umum, kepegawaian, keuangan dan aset, serta sub bagian penyusunan program dan evaluasi.

c. Bidang Pelayanan dan Rehabiliatsi Sosial

³ Khotim Fadhil, dkk “*Pejuang Muda : Peningkatan Kesejahteraan Masyarakat Indonesia*”, (Jombang: Lembaga Penelitian dan Pengabdian kepada Masyarakat Universitas KH. A. Wahab Hasbullah, 2023), hal. 215.

Bidang ini memiliki tugas pokok memimpin, mengkoordinasi dan mengendalikan tugas-tugas di bidang upaya rehabilitas dan pemulihan sosial yang meliputi kesejahteraan sosial anak, kecacatan, lansia, maupun tuna sosial. Bidang pelayanan dan rehabilitasi sosial ini membawahi, yakni seksi pelayanan sosial dan seksi rehabilitasi sosial.

d. Bidang Pemberdayaan Sosial dan Penanganan Fakir Miskin

Kepala bidang bertugas memimpin, mengkoordinasi dan mengendalikan tugas-tugas di bidang tersebut. Bidang pemberdayaan sosial dan penanganan fakir miskin membawahi, yakni seksi pemberdayaan perorangan dan keluarga, seksi pemberdayaan masyarakat dan lembaga sosial, seksi pemberdayaan potensi, kesetiakawanan dan restorasi sosial, seksi identifikasi dan penguatan kapasitas, seksi pendampingan sosial, serta seksi bantuan stimulant fakir miskin.

e. Bidang Perlindungan dan Jaminan Sosial

Bidang ini memiliki tugas pokok mengkoordinasi tugas-tugas yang ada pada bidang upaya perlindungan dan jaminan sosial. Bidang ini membawahi seksi, yakni seksi perlindungan sosial dan bencana serta seksi jaminan sosial keluarga.

B. Implementasi Peraturan Daerah Nomor 2 Tahun 2020 tentang Perlindungan terhadap Penyandang Disabilitas di Kabupaten Soppeng

Jika dilihat dari segala aspek masih banyak hal-hal yang perlu diperhatikan terkait dengan kebutuhan para penyandang disabilitas di Kabupaten Soppeng. Kepekaan terhadap kesetaraan hak para penyandang disabilitas harus terus menjadi salah satu prioritas masyarakat, khususnya Pemerintah Daerah.

Sarana yang aksesibel untuk mereka, seperti lift, bidang miring, penerjemah isyarat, tanda bergambar, dan lainnya harusnya bisa dipenuhi sehingga mereka menikmati semua fasilitas layanan umum sebagaimana masyarakat normal.

Dinas sosial Kabupaten Soppeng mencatat jumlah penyandang disabilitas di Kabupaten Soppeng mencapai 633 jiwa pada tahun 2021. Jumlah tersebut terdiri dari, yakni :

1. Tuna daksa (kelainan tubuh) 311 jiwa
2. Tuna netra (kelainan indera penglihatan) 136 jiwa
3. Tuna grahita (keterbelakangan mental) 86 jiwa
4. Tuna rungu (kelainan pendengaran) 68 jiwa
5. Tuna ganda (disabilitas ganda) 32 jiwa

Kecamatan Marioriwawo menjadi daerah penyandang disabilitas terbanyak, yakni berjumlah 150 jiwa, disusul oleh Lilirilau dengan jumlah 145 jiwa. Kecamatan Ganra menjadi wilayah yang paling sedikit dengan jumlah penyandang disabilitas 18 jiwa.

Pada tahun 2022, Pemerintah Kabupaten Soppeng melalui Dinas Sosial Kabupaten Soppeng mengadakan satu program bantuan yang terkait langsung dengan para penyandang disabilitas. Bantuan ini bernama, Program Bantuan Sosial untuk Penyandang Disabilitas dan Anak Terlantar. Lewat program ini, para penyandang disabilitas diberikan bantuan berupa penyediaan alat bantu, seperti kursi roda, kaki palsu, dan tongkat. Namun untuk menerima bantuan tersebut, para penyandang disabilitas harus mengajukan permohonan ke kantor Dinas Sosial dengan dibantu oleh pemerintah desa atau kelurahan masing-masing.

Adapun penyandang disabilitas yang diketahui berstatus ASN di Pemerintahan Kabupaten Soppeng pada tahun 2022 ialah hanya satu orang. ASN tersebut berasal dari CPNS formasi tahun 2021. Padahal alokasi khusus penyandang

disabilitas sebagai ASN telah diatur dalam Peraturan Menteri Pendayagunaan Aparatur Negara dan Reformasi Birokrasi Republik Indonesia Nomor 27 Tahun 2021 tentang Pengadaan Pegawai Negeri Sipil pada pasal 10 ayat 1 yang menyatakan bahwa Instansi Pemerintah wajib mengalokasikan paling sedikit 2% untuk kebutuhan khusus penyandang disabilitas dari total alokasi kebutuhan PNS yang ditetapkan oleh menteri.⁴

Selain itu dijelaskan juga dalam Peraturan Daerah Kabupaten Soppeng Nomor 2 Tahun 2020 tentang Perlindungan terhadap Penyandang Disabilitas pada pasal 39 ayat 1 dan 2 yang menyatakan bahwa : (1) Pemerintah Daerah dan BUMD wajib membuka formasi paling sedikit 2% penyandang disabilitas dari jumlah formasi atau pekerja yang akan diterima, (2) Badan Hukum dan Badan Usaha wajib membuka formasi paling sedikit 1% penyandang disabilitas dari jumlah formasi atau pekerja yang akan diterima.⁵

Namun harapan dari perda tersebut masih kurang dirasakan dan bahkan dampak baik bagi para penyandang disabilitas di Kabupaten Soppeng pun masih belum dapat dirasakan, hal ini dibuktikan dengan masih banyaknya dari para penyandang disabilitas yang mengharapkan uluran tangan dari orang lain, dan tidak sedikit yang masih susah dalam mendapatkan pekerjaan.

Dalam bidang pendidikan bagi penyandang disabilitas terdapat 6 Sekolah Luar Biasa (SLB) di Kabupaten Soppeng, salah satunya adalah SLBN 1 Soppeng yang berada di Kecamatan Lalabata, serta merupakan satu-satunya SLB Negeri yang ada di Kabupaten Soppeng, sedangkan 5 lainnya merupakan SLB yang berstatus swasta. Antara lain :

⁴ Lihat Peraturan Menteri PANRB No. 27 Tahun 2021 tentang Pengadaan Pegawai Negeri.

⁵ Lihat Peraturan Daerah No. 2 Tahun 2020 tentang Perlindungan terhadap Penyandang Disabilitas.

1. SLB As Adiyah Cabenge yang berada di Kecamatan Lilirilau
2. SLB YPPKS Takalala yang berada di Kecamatan Marioriwawo
3. SLB Mainnong yang berada di Kecamatan Donri-Donri
4. SLB YPPAB Ganra yang berada di Kecamatan Ganra
5. SLB Autis Siti Nurdaya Soppeng yang berada di Kecamatan Donri-Donri.

Ketersediaan sarana dan prasarana di SLB khususnya di SLBN 1 Soppeng dapat dikatakan cukup baik dan memadai. Namun, masih membutuhkan perhatian lebih dari Pemerintah Daerah agar fasilitas layanan yang belum tersedia untuk segera diupayakan, seperti ruang laboratorium baik itu laboratorium IPA maupun laboratorium komputer. Hal ini dimaksudkan agar para penyandang disabilitas tetap dapat menikmati fasilitas layanan pendidikan yang sama dengan orang-orang normal lainnya.

Seperti yang tercantum dalam Peraturan Daerah Kabupaten Soppeng Nomor 2 Tahun 2020 tentang Perlindungan Penyandang Disabilitas pada pasal 15 ayat 1 yang menyatakan bahwa : Setiap Penyandang Disabilitas mempunyai hak dan kesempatan yang sama untuk memperoleh pendidikan pada satuan, jalur, jenis dan jenjang pendidikan sesuai dengan kemampuan dan kondisinya.⁶

Adapun dalam partisipasi politik, data Komisi Pemilihan Umum (KPU) Kabupaten Soppeng mencatat hingga april 2023, ada sebanyak 2.285 penyandang disabilitas di Kabupaten Soppeng yang masuk dalam daftar pemilih sementara untuk pemilihan umum 2024. Para pemilih disabilitas ini terdiri atas pemilih laki-laki sebanyak 947 orang dan perempuan sebanyak 1.338 orang.

⁶ Lihat Peraturan Daerah Kabupaten Soppeng No. 2 Tahun 2020 tentang Perlindungan Penyandang Disabilitas.

Berdasarkan dengan penjelasan di atas bahwa implementasi Peraturan Daerah Nomor 2 Tahun 2020 tentang Perlindungan Penyandang Disabilitas di Kabupaten Soppeng belum dapat dikatakan terselenggara dengan baik. Hal ini merujuk pada masih kurangnya perhatian masyarakat terutama pemerintah daerah terhadap para penyandang disabilitas di Kabupaten Soppeng.

Sebagaimana yang diinformasikan oleh salah satu staf bidang di dinas sosial Ibu A.Sakura yang mengatakan bahwa:

“Penerapan Peraturan Daerah Nomor 2 Tahun 2020 tentang Perlindungan Penyandang Disabilitas di Kabupaten Soppeng belum bisa terlaksana dengan baik sebagaimana mestinya”⁷

C. Faktor-Faktor yang Mempengaruhi Pengimplementasian Peraturan Daerah Nomor 2 Tahun 2020 tentang Perlindungan Penyandang Disabilitas di Kabupaten Soppeng

Implementasi kebijakan merupakan suatu kajian mengenai suatu kebijakan yang mengarah pada proses pelaksanaan dari suatu kebijakan. Dalam praktiknya implementasi kebijakan merupakan suatu proses yang begitu kompleks bahkan tidak jarang bermuatan politis dengan adanya intervensi berbagai kepentingan. Implementasi kebijakan sebagai pelaksanaan keputusan kebijaksanaan dasar, biasanya dalam bentuk undang-undang, namun dapat pula berbentuk perintah-perintah atau keputusan-keputusan eksekutif yang penting atau keputusan badan peradilan. Lazimnya, keputusan tersebut mengidentifikasi masalah yang ingin

⁷ A.Sakura (58 Tahun), Staf Bidang Dinas Sosial, *Wawancara*, Soppeng, 23 Agustus 2023.

diatasi, dan berbagai cara untuk menstrukturkan atau mengatur proses implementasinya.⁸

Dalam proses implementasi Peraturan Daerah Nomor 2 Tahun 2020 tentang Perlindungan Penyandang Disabilitas di Kabupaten Soppeng yang menjadi faktor utama dalam prosesnya ialah sarana dan prasarana serta kurangnya dana yang ditujukan untuk memenuhi segala kebutuhan bagi para penyandang disabilitas.

Hal ini merujuk pada hasil wawancara yang dilakukan peneliti kepada salah satu staf bidang di dinas sosial Kabupaten Soppeng, yaitu Ibu Sri Wahyuni, beliau mengatakan bahwa:

“Faktor yang paling mempengaruhi tidak terlaksananya Perda tersebut ialah tidak ketersediaannya sarana dan prasarana yang akan digunakan”⁹

Beliau juga menambahkan bahwa:

“Tidak hanya faktor sarana dan prasarana yang mempengaruhi tidak terlaksananya dengan baik Perda tersebut, faktor yang tak kalah penting itu ialah dana. Ketidak tersediaannya dana untuk memenuhi kebutuhan para penyandang disabilitas. Dapat dikatakan bahwa kedua hal inilah yang menjadi faktor utama mengapa Peraturan Daerah Nomor 2 Tahun 2020 tentang Perlindungan Penyandang Disabilitas belum terlaksana dengan baik dan maksimal”¹⁰

⁸Andin Akhmad Muhaimim, Muhammad Riyandi Firdaus, *Implementasi Peraturan Daerah Nomor 09 Tahun 2013 tentang Perlindungan dan Pemenuhan Hak Penyandang Disabilitas di Kota Banjarmasin* (Jejaring Administrasi Publik, Vol.14, No.1, 2022, hal.22-41), <https://e-journal.unair.ac.id>. Diakses pada tanggal 21 septemebr 2023.

⁹ Sri Wahyuni, (36 Tahun), Staf Bidang Dinas Sosial, *Wawancara*, Soppeng, 23 Agustus 2023.

¹⁰ ¹⁰ Sri Wahyuni, (36 Tahun), Staf Bidang Dinas Sosial, *Wawancara*, Soppeng, 23 Agustus 2023.

Menurut Van Meter dan Van Horn ada lima faktor yang mempengaruhi kinerja implementasi, yaitu:¹¹

1. Standar dan sasaran kebijakan. Standar dan sasaran kebijakan pada dasarnya adalah apa yang hendak dicapai oleh program atau kebijakan.
2. Sumber daya. Sumber daya menunjuk kepada seberapa besar dukungan *financial* dan sumber daya manusia untuk melaksanakan program atau kebijakan.
3. Komunikasi antar organisasi dan penguatan aktivitas. Hal ini menunjukkan kepada mekanisme prosedur yang dicanangkan untuk mencapai sasaran dan tujuan program.
4. Karakteristik agen pelaksana. Hal ini menunjuk seberapa besar daya dukung struktur organisasi, nilai-nilai yang berkembang, hubungan dan komunikasi yang terjadi di internal birokrasi.
5. Kondisi sosial, ekonomi, dan politik. Menunjuk bahwa kondisi dalam ranah implementasi dapat mempengaruhi kesuksesan implementasi itu sendiri.

Faktor-faktor yang mempengaruhi keberhasilan pengimplementasian Peraturan Daerah Nomor 2 Tahun 2020 tentang Perlindungan Penyandang Disabilitas di Kabupaten Soppeng, yaitu:

1. Komunikasi Kebijakan

Komunikasi merupakan faktor keberhasilan dan kegagalan implementasi kebijakan. Pengertian komunikasi adalah merupakan proses penyampaian informasi dari komunikator kepada komunikan. Keberhasilan sebuah komunikasi dipengaruhi oleh komunikasi yang terjadi antara pihak-pihak yang melaksanakan kebijakan. Baik tidaknya hasil akhir yang ingin dicapai dalam sebuah

¹¹John Fresly Hutahayan, “Faktor Pengaruh Kebijakan Keterbukaan Informasi dan Kinerja Pelayanan Publik”, (Jakarta: Deepublish, 2019), hal. 122.

pengimplementasian sebuah kebijakan banyak dipengaruhi dari faktor komunikasi, dengan komunikasi yang baik, maka akan terjadi sinergi dengan berbagai unsur yang terlibat dalam sebuah implementasi, baik dari bidang instansi terkait maupun dari public itu sendiri.

Implementasi akan berjalan efektif apabila ukuran-ukuran dan tujuan kebijakan dipahami oleh individu-individu yang bertanggung jawab dalam pencapaian tujuan kebijakan. Kejelasan ukuran dan tujuan kebijakan dengan demikian perlu dikomunikasikan secara tepat dengan pelaksana. Konsistensi dan keseragaman dari ukuran dasar dan tujuan perlu dikomunikasikan sehingga implementor mengetahui secara tepat ukuran maupun tujuan kebijakan.¹²

Dari faktor komunikasi dalam pengimplementasian kebijakan diatas, dapat menemukan berbagai temuan yang menyangkut implementasi Perda Nomor 2 Tahun 2020 tentang Perlindungan Penyandang Disabilitas di Kabupaten Soppeng yang meliputi berbagai faktor, yaitu:

a. Transmisi

Transmisi merupakan penerusan dari tujuan kebijakan oleh pembuat kebijakan (Pemerintah) kepada masyarakat. Sebuah kebijakan yang diimplementasikan harus disalurkan kepada pejabat yang akan melaksanakannya.¹³ Salah satu cara yang bisa dilakukan oleh Dinas Sosial Kabupaten Soppeng dalam mengimplementasikan perda tersebut adalah dengan cara sosialisasi langsung dengan para penyandang disabilitas di Kabupaten Soppeng.

¹²Sari Rahayu, dkk. "Kebijakan dan Kinerja Birokrasi Pendidikan", (Indonesia: Tohar Media, 2023), hal. 241.

¹³Andin Akhmad Muhaimim, Muhammad Riyandi Firdaus, *Implementasi Peraturan Daerah Nomor 09 Tahun 2013 tentang Perlindungan dan Pemenuhan Hak Penyandang Disabilitas di Kota Banjarmasin*, Jejaring Administrasi Publik, Vol.14, No.1, 2022, hal.22-41, <https://e-journal.unair.ac.id>. Diakses pada tanggal 21 septemebr 2023.

b. Kejelasan

Faktor kejelasan dalam hal ini lebih berkaitan dengan bagaimana cara implementor (Pemerintah) menerangkan kepada masyarakat mengenai maksud dari suatu kebijakan agar masyarakat memahami kebijakan tersebut.¹⁴ Dalam penerapan Perda Nomor 2 Tahun 2020 tentang Perlindungan Penyandang Disabilitas di Kabupaten Soppeng sudah dilaksanakan dengan sewajarnya dan semaksimal mungkin.

c. Konsistensi

Konsistensi berkaitan dengan ketetapan (tidak berubah-ubah) implementor (Pemerintah) dalam menjalankan kebijakan yang telah ditetapkan. Dalam penerapan Perda Nomor 2 Tahun 2020 tentang Perlindungan Penyandang Disabilitas di Kabupaten Soppeng masih belum dapat dikatakan sesuai, hal ini dikarenakan masih kurangnya kegiatan informasi yang dilakukan oleh pihak Dinas Sosial Kabupaten Soppeng.

d. Staf

Staf atau sumber daya manusia merupakan salah satu faktor penting untuk menentukan berhasil atau tidaknya sebuah kebijakan diimplementasikan kepada masyarakat. Dari hasil penelitian dan wawancara yang dilakukan oleh peneliti, peneliti menemukan bahwa faktor staf atau sumber daya manusia dalam menerapkan Perda Nomor 2 Tahun 2020 tentang Perlindungan Penyandang Disabilitas di Kabupaten Soppeng masih belum optimal

e. Informasi

¹⁴Andin Akhmad Muhaimim, Muhammad Riyandi Firdaus, *Implementasi Peraturan Daerah Nomor 09 Tahun 2013 tentang Perlindungan dan Pemenuhan Hak Penyandang Disabilitas di Kota Banjarmasin*, Jejaring Administrasi Publik, Vol.14, No.1, 2022, hal.22-41, <https://e-journal.unair.ac.id>. Diakses pada tanggal 21 septemebr 2023.

Dalam sebuah implementasi suatu kebijakan, informasi memiliki peran yang sangat penting agar pelaksanaan kebijakan tersebut dapat dipahami dan dilaksanakan dengan baik sesuai dengan ketentuan yang berlaku. Pentingnya informasi yang harus diberitahukan kepada masyarakat biasanya diumumkan melalui sosialisasi dengan berbagai cara baik dengan terjun langsung ke lapangan seperti sosialisasi dengan pengeras suara maupun dengan media cetak seperti stiker yang dibagikan kepada masyarakat.¹⁵

Faktor informasi dalam menerapkan Perda Nomor 2 Tahun 2020 tentang Perlindungan Penyandang Disabilitas di Kabupaten Soppeng masih kurang maksimal, karena para penyandang disabilitas masih belum terlalu merasakan dampak dari setiap kegiatan atau sosialisasi yang dilakukan oleh pihak dinas sosial, sedangkan tujuan dari diadakannya perda tersebut ialah untuk menjamin kesejahteraan, perlindungan, dan pemenuhan hak-hak penyandang disabilitas di Kabupaten Soppeng.

f. Kewenangan

Kewenangan merupakan otoritas atau legitimasi bagi para pelaksana dalam melaksanakan kebijakan yang ditetapkan secara politik, hal ini dibuktikan dengan adanya Perda Nomor 2 Tahun 2020 tentang Perlindungan Penyandang Disabilitas di Kabupaten Soppeng, serta tugas untuk menjalankan perda tersebut. Dalam penerapan Perda Nomor 2 Tahun 2020 tentang Perlindungan Penyandang Disabilitas di Kabupaten Soppeng sudah dapat dikatakan sesuai, namun memang

¹⁵Andin Akhmad Muhaimim, Muhammad Riyandi Firdaus, Implementasi Peraturan Daerah Nomor 09 Tahun 2013 tentang Perlindungan dan Pemenuhan Hak Penyandang Disabilitas di Kota Banjarmasin, *Jejaring Administrasi Publik*, Vol.14, No.1, 2022, hal.22-41, <https://e-journal.unair.ac.id>. Diakses pada tanggal 21 septemebr 2023.

dalam hal ini setiap pihak yang terlibat hanya bertugas sesuai dengan tanggung jawab yang diberikan.

g. Fasilitas

Fasilitas fisik juga merupakan faktor penting dalam implementasi kebijakan, pemerintah mungkin memiliki staf yang mencukupi, mengerti apa yang harus dilakukannya dan memiliki wewenang untuk melaksanakan tugasnya. Tetapi tanpa adanya fasilitas pendukung (sarana dan prasarana) maka implementasi kebijakan tersebut tidak akan berhasil.

Dari hasil penelitian dapat terlihat pada dasarnya dari dinas sosial sudah memaksimalkan segala sumber daya yang ada dalam penerapan Perda Nomor 2 Tahun 2020 tentang Perlindungan Penyandang Disabilitas, namun hal tersebut dirasa masih sangat jauh jika dilihat dari fasilitas umum yang tersedia bagi para penyandang disabilitas di Kabupaten Soppeng. Hal ini dibuktikan dengan masih minimnya bahkan dapat dikatakan belum ada sarana dan prasarana umum di Kabupaten Soppeng yang diperuntukkan bagi penyandang disabilitas.

2. Disposisi

Disposisi merupakan salah satu faktor yang mempengaruhi efektivitas implementasi kebijakan yang dapat diartikan sebagai sikap pelaksanaan. Jika pelaksanaan setuju dengan bagian-bagian dari kebijakan maka mereka melaksanakan dengan senang hati tetapi jika pandangan mereka berbeda dengan pembuat kebijakan maka proses implementasi akan mengalami banyak masalah. Para pelaksana mungkin memahami maksud dan sasaran program namun seringkali mengalami kegagalan dalam melaksanakan program secara tepat karena mereka menolak tujuan yang ada. Disamping itu penyediaan dana yang cukup guna

memberikan intensif bagi para pelaksana program agar mereka mendukung dan bekerja secara total dalam melaksanakan kebijakan.¹⁶

Senada dengan faktor yang mempengaruhi disposisi dalam penerapan Perda Nomor 2 Tahun 2020 tentang Perlindungan Penyandang Disabilitas di Kabupaten Soppeng, konsep implementasi yang diusung oleh Van Meter dan Van Horn juga menyebutkan bahwa salah satu faktor yang mempengaruhi implementasi kebijakan adalah karakteristik agen pelaksana, yang dalam hal ini menunjukkan seberapa besar daya dukung struktur organisasi, nilai-nilai yang berkembang, hubungan dan komunikasi yang terjadi di internal birokrasi. Dari hal tersebut pastinya menunjukkan bahwasanya peran pemerintah dalam penerapan sebuah kebijakan sangat besar dibandingkan dengan objek dari kebijakan tersebut.

3. Struktur Birokrasi

Hakikatnya, birokrasi dapat dikatakan baik tatkala birokrasi tersebut memiliki kinerja yang baik. Pemahaman bahwa birokrasi adalah pihak otonom, mandiri dan tidak layak untuk dikontrol oleh public adalah pemahaman birokrasi kerajaan dan colonial yang sudah tidak relevan lagi. Saat ini, birokrasi dituntut untuk menunjukkan kinerja yang baik, yaitu dengan melakukan kegiatan pemenuhan urusan dan kepentingan publik dengan lebih produktif, berkualitas, responsive, responsible dan akuntabel.¹⁷

Hasil penelitian menunjukkan bahwa faktor struktur birokrasi dalam penerapan Perda Nomor 2 Tahun 2020 tentang Perlindungan Penyandang Disabilitas lebih mengedepankan koordinasi dalam penerapannya. Berbagai pihak

¹⁶ Andin Akhmad Muhaimim, Muhammad Riyandi Firdaus, Implementasi Peraturan Daerah Nomor 09 Tahun 2013 tentang Perlindungan dan Pemenuhan Hak Penyandang Disabilitas di Kota Banjarmasin, *Jejaring Administrasi Publik*, Vol.14, No.1, 2022, hal.22-41, <https://e-journal.unair.ac.id>. Diakses pada tanggal 21 septemembr 2023.

¹⁷ Dr. Tedi Sudrajat, S.H.,M.H, "*Hukum Birokrasi Pemerintah*", (Indonesia: Sinar Grafika, 2018), hal. 2.

instansi yang terlibat berupaya untuk menjalankan tugas dan kewajiban sesuai dengan yang sudah diamanatkan, dinas sosial sebagai implementor ini menjalankan tugasnya dengan dibantu oleh pihak lain. Mengutamakan koordinasi dirasa lebih memudahkan dalam menyelesaikan permasalahan disabilitas di Kabupaten Soppeng, namun tetap menngedepankan tugas dan kewajiban dari masing-masing pihak yang terkait agar tidak terjadi kesalahan dalam menjalankan tugas.

D. Implementasi Peraturan Daerah Nomor 2 Tahun 2020 tentang Perlindungan Penyandang Disabilitas di Kabupaten Soppeng Analisis Mazhab Fiqih

Fiqih disabilitas adalah fiqih yang hadir sebagai respon terhadap masalah-masalah yang terkait dengan disabilitas, baik menyangkut ibadah, muamalah, munakahah, hukum, sosial, politik, dan semua hal yang berkaitan dengan mereka baik di dunia hingga di akhirat dalam pandangan fiqih secara khusus dan agama secara umum. Fiqih dipilih karena ia dianggap sebagai perwujudan paling riil dan menyeluruh dalam perwajahan agama daripada akidah dan tasawuf misalnya. Dianggap paling riil dan menyeluruh karena fiqih berkaitan dengan tindak tanduk dengan perbuatan orang mukallaf (af'al al-Mukallafin).

Untuk menghindarkan diri dari kesulitan dalam melaksanakan ibadah, salah satunya bisa ditempuh melalui berpindah mazhab dengan cara mengambil pendapat mazhab lain yang lebih ringan. Pertanyaannya, bolehkah seorang disabilitas berpindah mazhab, bahkan melakukan pencampur adukan pendapat antar mazhab fiqih (*talfiq*)?.

Talfiq merupakan mencampur aduk beberapa pendapat dari mazhab yang berbeda sehingga membentuk praktik yang tidak dibenarkan oleh semua mazhab yang ada. Pada dasarnya hukum *talfiq* ini dilarang, terutama bila tujuannya hanya

memilih pendapat yang ringan-ringan berdasarkan hawa nafsu. Akan tetapi diperbolehkan melakukan talfiq ketika dalam kondisi darurat, hajat, tidak mampu, atau ada alasan yang benar, misalnya hal itu yang dapat memungkinkan dia untuk tetap beribadah dengan segala keterbatasannya.¹⁸

Para ulama telah sepakat bahwa Allah SWT. tidak akan memberikan beban talfiq kepada para hamba-Nya melebihi batas kemampuannya. Ini merupakan prinsip umum dalam hukum islam dan merupakan bentuk karunia serta rahmat Allah SWT. kesepakatan para ulama tersebut salah satunya didasarkan pada firman Allah dalam Surah Al-Baqarah:286

لَا يُكَلِّفُ اللَّهُ نَفْسًا إِلَّا وُسْعَهَا

Artinya:

“Allah tidak memberikan beban kepada seseorang melainkan sesuai dengan kesanggupannya”.¹⁹

Atas dasar ini, maka dalam konteks syahadat penyandang tuna wicara adalah absah sebagai bukti bahwa masuk islam sepanjang bahasa isyarat yang digunakan dapat dipahami. Kendatipun ada pendapat yang menyatakan bahwa syahadat orang bisu dengan bahasa isyarat tidak dianggap absah sebagai bukti bahwa ia masuk islam.

Pandangan kedua ini merujuk pada pembacaan tekstual terhadap pendapat Imam Syafi'i. Keislaman penyandang tuna wicara melalui bahasa isyarat yang dapat dimengerti dianggap sah. Tetapi dalam pendapat lain dikatakan, keislaman seseorang tidak diakui kecuali apabila setelah mengucapkan syahadat dengan bahasa isyarat ia menjalankan shalat. Ini adalah zhahir pendapat Imam Syafi'i

¹⁸ Prof.Dr.KH.Said Aqiel Siroj, MA, “*Fiqih Penguatan Penyandang Disabilitas*”, (Jakarta Pusat: Lembaga Bahtsul Masail PBNU) h. 121.

¹⁹ Kementerian Agama RI, *Al-Qur'an dan Terjemahannya* (Surabaya: Duta Ilmu, 2010), h. 38.

yang terdapat dalam kitab Al-Umm.

Namun, menurut An-Nawawi, pendapat Imam Syafi'i ini harus dibaca dalam konteks ketika isyarat yang digunakan orang yang disabilitas tuna wicara tersebut tidak dapat dipahami. Lain halnya ketika bahasa isyarat tersebut dapat dipahami maka dianggap absah. Pendapat yang benar dan dikenal adalah pendapat pertama. Sedangkan pendapat Imam Syafi'i itu mesti dipahami dalam konteks ketika syahadat dengan bahasa isyarat tidak bisa dimengerti.

Dalam mazhab Hanafi, bila seseorang tidak mampu untuk menghilangkan najis di tubuhnya dan shalat dengan cara itu, maka shalatnya sah dan tak perlu mengulang lagi meskipun terdapat orang lain yang dapat membantunya. Adapun dalam mazhab Maliki, menghilangkan najis merupakan kesunnahan dan bukan kewajiban sehingga tidak masalah meskipun shalat membawa najis, namun disarankan untuk mengulang shalatnya kembali apabila sudah memungkinkan untuk bersuci secara sempurna.²⁰

Dalam kitab Râd al-Mukhtâr, salah satu rujukan utama Mazhab Hanafi, disebutkan:

فِي التَّارِخَانِيَّةِ: الرَّجُلُ الْمَرِيضُ إِذَا لَمْ تَكُنْ لَهُ امْرَأَةٌ وَلَا أُمَّةٌ وَلَهُ ابْنٌ أَوْ أَخٌ وَهُوَ لَا يَقْدِرُ عَلَى الْوُضُوءِ قَالَ يُوضِّئُهُ ابْنُهُ أَوْ أَحُوهُ غَيْرَ الْإِسْتِنْجَاءِ؛ فَإِنَّهُ لَا يَمَسُّ فَرْجَهُ وَيَسْقُطُ عَنْهُ وَالْمَرْأَةُ الْمَرِيضَةُ إِذَا لَمْ يَكُنْ لَهَا زَوْجٌ وَهِيَ لَا تَقْدِرُ عَلَى الْوُضُوءِ وَلَهَا بِنْتُ أَوْ أُخْتُ تُوضِّئُهَا وَيَسْقُطُ عَنْهَا الْإِسْتِنْجَاءُ. اهـ. وَلَا يَحْفَى أَنَّ هَذَا التَّفْصِيلَ يَجْرِي فِيْمَنْ شَلَّتْ يَدَاهُ؛ لِأَنَّهُ فِي حُكْمِ الْمَرِيضِ

Artinya:

²⁰ "Fiqh Penguatan Penyandang Disabilitas" yang disusun dan diterbitkan oleh tim Lembaga Bahtsul Masail PBNU, Perhimpunan Pengembangan Pesantren dan Masyarakat (P3M), serta Pusat Studi dan Layanan Disabilitas (PSLD) Unibraw.

“Seorang laki-laki yang sakit yang tidak punya istri atau budak perempuan tetapi mempunyai anak laki-laki atau saudara laki-laki sedangkan dia sendiri tidak mampu untuk wudhu, maka anak dan saudaranya itu boleh membantunya berwudhu tetapi tidak boleh membantunya istinja’ sebab mereka tidak boleh memegang kemaluannya. Istinja’ itu sendiri gugur kewajibannya dari lelaki tersebut. Seorang perempuan yang sakit yang tidak mempunyai suami sedang dia tidak mampu untuk berwudhu tetapi dia mempunyai anak perempuan atau saudara perempuan, maka mereka boleh membantunya berwudhu dan ia gugur kewajibannya untuk istinja’. Dan, sudah jelas bahwa perincian ini juga berlaku bagi orang yang terpotong kedua tangannya sebab dia sama hukumnya dengan orang sakit” (Ibnu Abidin, Hasyiyah Radd al-Mukhtar ‘ala ad-Durr al-Mukhtar, [Bairut: Dar al-Fikr, 1421 H/2000 M], juz, I, hlm. 341).”²¹

Dalam kitab *Bughyat al-Musyarsyidîn* yang beraliran Syafi’iyyah, seperti mazhab yang diikuti oleh mayoritas Muslimin Indonesia, disebutkan keterangan sebagaimana berikut:

“Wajib bagi orang sakit untuk melakukan lima shalat wajib beserta seluruh syarat dan rukunnya serta menjauhi semua hal yang membatalkannya sesuai kemampuan dan kesempatannya. Apabila banyak kesulitannya dan sakitnya parah dan dikhawatirkan untuk meninggalkan shalat sama sekali, maka tak mengapa baginya untuk mengikuti mazhab Abu Hanifah dan Malik meskipun beberapa syarat tersebut tidak sempurna menurut mazhab kita (Syafi’iyyah).”

Kesimpulan dari apa yang dijelaskan oleh Syekh Muhammad bin Khatib dalam risalahnya tentang shalatnya orang yang sakit adalah:

Mazhab Abu Hanifah menyatakan:

“Apabila orang yang sakit tidak mampu untuk menggerakkan kepalanya maka ia boleh untuk meninggalkan shalat. Apabila ia sudah sembuh setelah melewati satu hari maka ia tidak perlu mengganti shalat itu. Apabila ia tidak mampu untuk menjalankan syarat-syaratnya sendirian tetapi mampu apabila dibantu orang

²¹ "Fiqh Penguatan Penyandang Disabilitas" yang disusun dan diterbitkan oleh tim Lembaga Bahtsul Masail PBNU, Perhimpunan Pengembangan Pesantren dan Masyarakat (P3M), serta Pusat Studi dan Layanan Disabilitas (PSLD) Unibraw.

lain maka menurut pendapat yang kuat dalam mazhab, dia wajib meminta bantuan tersebut kecuali apabila ia mengalami kesulitan bila dibantu orang lain atau karena najisnya terus-menerus keluar.”

Imam Abu Hanifah berkata:

"Ia tidak wajib secara mutlak untuk meminta bantuan tersebut karena seorang mukallaf tidak bisa disebut mampu apabila kemampuannya dengan cara dibantu orang lain. orang tersebut apabila bertayamum sebab tidak mampu untuk berwudhu sendiri atau shalat dengan najis atau shalat tidak menghadap kiblat padahal ada orang yang dapat membantunya tetapi ia tidak meminta bantuan, maka sah shalatnya.”

Adapun Imam Malik maka ketentuan mataharinya adalah wajib menggerakkan ujung kepalanya saja atau menjalankan rukun-rukun shalat dalam hati. Adapun pendapat yang kuat dalam mazhabnya menyebutkan bahwa suci dari najis di badan, pakaian dan tempat adalah sunnah dan disunatkan bagi orang yang tahu keberadaan najis tersebut dan mampu untuk menghilangkannya agar mengulangi shalat” (Abdurahman Ba’alawi, Bughyah al-Mustarsyidin, [Bairut: Dar al-Fikr, tt], hlm. 162).

Namun harus diperhatikan agar keringanan di atas dilakukan hanya oleh penyandang disabilitas yang kesulitan untuk bersuci dengan sempurna, bukan mereka yang menganggap enteng masalah ini dan mengambil yang mudah-mudah saja. Allah Maha Mengetahui mana hambanya yang layak mendapat keringanan dan mana yang tidak.

Fikih disabilitas juga mengandaikan adanya fasilitas ramah bagi penyandang disabilitas terutama dalam mendukung hak-hak mereka dalam beribadah dan mendalami agama. Di masjid-masjid, sekolah/madrasah, pondok

pesantren dan lainnya misalnya perlu disediakan tempat yang ramah bagi penyandang disabilitas, seperti toilet, tempat wudhu dan lain-lain. Namun faktanya, sejumlah besar tempat ibadah dan lembaga pendidikan belum cukup ramah untuk mendukung hak-hak penyandang disabilitas dalam beribadah dan mendalami agama.²²

Hal yang banyak menjadi permasalahan bagi penyandang tunadaksa, utamanya yang harus menggunakan alat bantu seperti tongkat dan kursi roda. Fasilitas utamanya tempat berwudhu di masjid banyak yang kurang aksesibel. Selain itu, beberapa penyandang disabilitas masih banyak yang belum mengetahui beberapa hukum terkait sah tidaknya ibadah yang mereka jalankan, misalnya jika tunarungu harus menjadi imam, kesalahan berniat sholat karena tunanetra tidak mengetahui pasti masuk waktu sholat tertentu.²³

Adapun status hukum bagi penyandang disabilitas yang menunda sholat dari waktu yang ditentukan ketika bepergian dengan alasan fasilitas publik atau tempat yang dituju belum ramah disabilitas, ialah boleh menjamak sholat dengan alasan tersebut. Menurut sebagian ulama dan pendapat tersebut boleh diikuti selama tidak dilakukan terus-menerus, dalam arti ketika benar-benar dibutuhkan saja. Keempat imam mazhab dan mayoritas para ulama tidak memperbolehkannya menjamak sholat tanpa bepergian jauh dengan tanpa sebab ketakutan, tanpa adanya perjalanan, tanpa hujan dan tanpa sakit.²⁴

Al-Qur'an tidak memaksa untuk beribadah secara normal untuk seseorang yang memang tak mampu melakukannya. Karena kesempurnaan fisik

²²Prof.Dr.KH.Said Aqiel Siroj, MA, "*Fiqih Penguatan Penyandang Disabilitas*", h. 4.

²³Prof.Dr.KH.Said Aqiel Siroj, MA, "*Fiqih Penguatan Penyandang Disabilitas*", (Jakarta Pusat: Lembaga Bahtsul Masail PBNU) h. 7.

²⁴ PSLD Brawijaya, "*Fiqih Disabilitas: Rukhsah dan Fasilitas Tak Ramah Penyandang Disabilitas*" (<https://pld.ub.ac.id>.) diakses pada 23 september 2023.

bukanlah hal yang menjamin ketakwaannya kepada Allah SWT. Namun, bisa jadi mereka yang memiliki kekurangan dalam hal fisik justru lebih mulia dimata Allah SWT. Kekurangan fisik bukanlah penghalang untuk mendekati diri kepadanya, dan bukanlah penghalang untuk beribadah.

Bagaimanapun juga, melihat hakikat kesempurnaan dari perspektif al-Qur'an dapat kita simpulkan bahwa kesempurnaan memang semata-mata merupakan sifat Allah. Manusia, sebaik apapun tubuh dan pikirannya, tidak akan pernah mencapai derajat kesempurnaan. Berbicara mengenai kesempurnaan dalam pandangan Islam guna menyimpulkan hakikat kecacatan pada dasarnya kurang berguna. Kedua topik tersebut, dapat dimaknai secara beragam tergantung dari objek yang dilekati oleh istilah sempurna itu sendiri.



BAB V

PENUTUP

A. *Kesimpulan*

Berdasarkan hasil pembahasan yang dilakukan serta diperkuat dengan data-data yang didapatkan di lapangan terhadap penelitian yang menyangkut Implementasi Peraturan Daerah Nomor 2 Tahun 2020 tentang Perlindungan Penyandang Disabilitas di Kabupaten Soppeng, maka dapat ditarik kesimpulan sebagai berikut:

1. Implementasi Peraturan Daerah Nomor 2 Tahun 2020 tentang Perlindungan Penyandang Disabilitas di Kabupaten Soppeng belum terlaksana dengan baik dan maksimal, hal ini dapat dilihat dari masih kurangnya bahkan masih sulit menemukan tempat-tempat yang ramah disabilitas dan aksesibel bagi para penyandang disabilitas.
2. Sesuai dengan apa yang disampaikan oleh narasumber bahwa faktor-faktor yang mempengaruhi implementasi Perda tersebut ialah sarana dan prasarana serta kurangnya dana yang di alokasikan bagi para penyandang disabilitas, meski demikian tak menutup kemungkinan terdapat faktor-faktor yang lainnya.
3. Penyandang disabilitas dalam konteks mazhab fikih. Para ulama telah sepakat bahwa Allah SWT. tidak akan memberikan beban talfiq kepada para hamba-Nya melebihi batas kemampuannya, untuk menghindarkan diri dari kesulitan dalam melaksanakan ibadah, salah satunya bisa ditempuh melalui berpindah mazhab dengan cara mengambil pendapat mazhab lain yang lebih ringan. Fikih disabilitas juga mengandaikan adanya fasilitas ramah bagi penyandang disabilitas terutama dalam mendukung hak-hak mereka dalam beribadah dan mendalami agama.

B. Implikasi Penelitian

Adapun saran agar implementasi Peraturan Daerah Nomor 2 Tahun 2020 tentang Perlindungan Penyandang Disabilitas di Kabupaten Soppeng dapat terlaksana dengan baik, yaitu:

1. Para penyelenggara kebijakan tersebut harus lebih memperhatikan kebutuhan para penyandang disabilitas khususnya fasilitas layanan publik yang aksesibel
2. Pemerintah Daerah perlu mengalokasikan dana untuk memenuhi kebutuhan para penyandang disabilitas seperti alat bantu untuk mereka sesuai dengan kebutuhannya.
3. Dari analisis mazhab fikih para penyandang disabilitas tidak akan diberikan beban talfiq, sehingga dapat menyesuaikan dengan keadaan mereka masing-masing.

DAFTAR PUSTAKA

Al-Qur'an:

Kementerian Agama RI. *Al-Qur'an dan Terjemahan*. Surabaya: Duta Ilmu, 2010

Buku:

- Arikunto, Suharsimi Arikunto. *Prosedur Penelitian suatu Pendekatan Praktis*. Jakarta: Reneka Cipta, 2013.
- Aprianto, Nunung. *Seluk-Beluk Tunagrahita dan Strategi Pembelajarannya*. Yogyakarta: Javalitera, 2012.
- Bilqis. *Memahami Anak Tuna Wicara*. Yogyakarta: Familia Pustaka Keluarga, 2012.
- Departemen Pendidikan Nasional. *Kamus Besar Bahasa Indonesia Pusat Bahasa*. ed. Ke Empat. Jakarta : Gramedia, 2008.
- D, Misbach. *Seluk-Beluk Tunadaksa dan Strategi Pembelajarannya*. Yogyakarta: Javalitera, 2012.
- Delphie, Bandi. *Pembelajaran Anak Tunagrahita: Suatu Pengantar Dalam Pendidikan Inklusi*. Bandung: Refika Aditama, 2012.
- El Muhtaj, Majda. *Dimensi-Dimensi HAM Mengurai Hak Ekonomi, Sosial dan Budaya*, Jakarta.
- Fadhil, Khotim dkk. *Pejuang Muda : Peningkatan Kesejahteraan Masyarakat Indonesia*. Jombang: Lembaga Penelitian dan Pengabdian kepada Masyarakat Universitas KH. A. Wahab Hasbullah, 2023.
- Hermawan, Iwan. *Ushul Fiqh: Metode Kajian Hukum Islam*. Cet. 1, Jakarta: Hidayatul Quran, 2019.
- Hutahayan, John Fresly. *Faktor Pengaruh Kebijakan Keterbukaan Informasi dan Kinerja Pelayanan Publik*. Jakarta: Deepublish, 2019.
- Kementerian Agama RI. *Al-Qur'an dan Terjemahan* Surabaya: Duta Ilmu, 2010.
- Maftuhin, Arif. *Islam dan Disabilitas dari Teks ke Kontek*. Yogyakarta: Gading, 2020.
- Mustofa dan Abdul Wahid. *Hukum Islam Kontemporer*. Cet. II, Jakarta: Sinar Grafika, 2013.
- Maftuhin, Arif. *Masjid Ramah Difabel dari fikih ke praktik aksesibilitas*. Yogyakarta: LKis, 2019.
- Mardalis. *Metode Penelitian: Suatu Pendekatan Proposal*. Cet. VII: Jakarta: Bumi Aksara, 2014.
- Maleong, Lexy J. *Metodologi Penelitian Kualitatif*. Cet. XV: Bandung: Remaja Rosdakarya, 2001.
- Nursyamsi, Fajri. *Kerangka Hukum Disabilitas di Indonesia : Menuju Indonesia Ramah Disabilitas*. Jakarta: Pusat Studi Hukum dan Kebijakan Indonesia (PSHK), 2015.

- Putri Pratiwi, Ratih. *Kiat Sukses Mengasuh Anak Berkebutuhan Khusus*. Yogyakarta: Ar-Ruzz Media, 2013.
- Pasamai, Syamsuddin. *Metodologi Penelitian dan Penulisan Karya Ilmiah Hukum, Suatu Pengetahuan Praktis*. Cet. III: Makassar: Arus Timur, 2013.
- Rahayu, Sari Rahayu dkk. *Kebijakan dan Kinerja Birokrasi Pendidikan*. Indonesia: Tohar Media, 2023.
- Riyadi, Eko dan Syarif Nurhidayat. *Vulnerable Groups : Kajian dan Mekanisme Perlindungannya*. Pusham UII : Yogyakarta, 2012.
- Ruslam, Rosady Ruslan. *Metode Penelitian Public Relation dan Komunikasi*. Jakarta: Rajawali Pers, 2010.
- Sudrajat, Dr. Tedi S.H.,M.H. *Hukum Birokrasi Pemerintah*. Indonesia: Sinar Grafika, 2018.
- Suryabrata, Sumandi. *Psikologi Kepribadian*. Jakarta: Raja Grafindo Persada, 2012.
- Sunarno, Siswanto. *Hukum Pemerintahan Daerah di Indonesia*. Jakarta: Sinar Grafika, 2008.
- Siroj, Prof.Dr.KH.Said Aqiel Sir, MA. *Fiqih Penguatan Penyandang Disabilitas*. Jakarta Pusat: Lembaga Bahtsul Masail PBNU.
- Susiadi. *Metode Penelitian*. Lampung: Pusat Penelitian dan Penerbitan LP2M Institut Agama Islam Negeri Raden Intan Lampung, 2015.
- Soeratno, Lincoln Arsyad. *Metode Penelitian Untuk Ekonomi dan Bisnis*. Yogyakarta: STIM YKPN, 2008.
- Surwanti, Arni dkk. *Advokasi Kebijakan Prodi Sabilitas Pendekatan Partisipatif*. Yogyakarta : Majelis Pemberdayaan Masyarakat Pimpinan Pusat Muhammadiyah, 2016.
- Syaikhu dan Norwili. *Perbandingan Mazhab Fiqih: Penyesuaian Pendapat di Kalangan Imam Mazhab*. Yogyakarta: K-Penerbit, 2019.
- Wasita, Ahmad. *Seluk-Beluk Tunarungu dan Tunawicara Serta Strategi Pembelajarannya*. Yogyakarta: Javalitera, 2012.
- Yanggo, Huxaemah Tahido. *Pengantar Perbandingan Mazhab*, 1997.

Jurnal:

- Afriana, Dina dan Alhusni, “Implementasi Perda No. 2 Tahun 2019 tentang Perlindungan dan Pemberdayaan Bagi Lanjut Usia dan Penyandang Disabilitas Di Dinas Sosial Kota Jambi, <http://repository.uinjambi.ac.id/id/eprint/10774> (Diakses 22 Desember 2022).
- Brawijaya, PSLD. “Fiqih Disabilitas: Rukhsah dan Fasilitas Tak Ramah Penyandang Disabilitas” (<https://pld.ub.ac.id>.) diakses pada 23 september 2023.
- Idrus, Achmad Musyahid. Kolerasi Maqasid Al-Syariah Dengan Metode Penetapan Hukum, *Jurnal Hukum Dictum: Jurnal Syariah dan Hukuum*, Vol. 12 No. 1 (Januari 2014) h. 31

<https://almaiyyah.iainpare.ac.id/index.php/diktum/article/view/193>
(Diakses 16 September 2022)

- Jumadil dan Ahmad Nuh, “*Hakikat Mazhab dan Respon Umat Islam*”, *Al-Anzhar Islamic Law Riview*, Vol. 2 No. 1 januari 2020, hal. 19
<https://www.ejournal.staialazhar.ac.id/index.php/ailrev/article/view/34>
diakses pada 22 Septemebr 2023.
- Karim, Muhammad. *Implementasi Kebijakan Pemenuhan Hak-Hak Penyandang Disabilitas di Kota Makassar*, Vol. 11, No. 2 Juli 2018, h. 87.
- Kusumawati, Maria Nurma Septi Arum. “*Perlindungan Hukum dari Diskriminasi bagi Penyandang Disabilitas dalam Dunia Kerja*”, <https://e-journal.uajy.ac.id/11215/1.JURNAL.pdf>. (diakses pada 22 Desember 2022).
- Lubab, Naiful dan Novita Pancaningrum, *Mazhab: Keterkungkungan Intelektual atau Kerangka Metodologis (Dinamika Hukum Islam)*”, *Yudisia: Jurnal Pemikiran dan Hukum Islam*, Vol. 6 No. 2 desember 2015, hal. 396
<https://journal.iainkudus.ac.id/index.php/Yudisia/article/view/1462> diakses pada tanggal 22 September 2023.
- Melalui edt.repository.ugm.co.id atau S1-2014-296613-introduction.pdf. Diakses pada tanggal 17 November 2022, Jam 13 : 07 WITA.
- Muhaimim, Andin Akhmad. Muhammad Riyandi Firdaus, *Implementasi Peraturan Daerah Nomor 09 Tahun 2013 tentang Perlindungan dan Pemenuhan Hak Penyandang Disabilitas di Kota Banjarmasin* (Jejaring Administrasi Publik, Vol.14, No.1, 2022, hal.22-41), <https://e-journal.unair.ac.id>. Diakses pada tanggal 21 septemebr 2023.
- Wijaya, Abdi. Cara memahami Maqashid Al-Syari’ah, *Al-Daulah: Jurnal Hukum Pidana dan Ketatanegaraan* Vol.4 No.2 (Desember 2015) h. 345
http://journal.uin-alauddin.ac.id/index.php/al_daulah/article/view/1487/1437 (Diakses 16 September 2021).
- Nopiza, Uci Iffatria. “*Implementasi Perda Kota Yogyakarta No. 4 Tahun 2019 tentang Pemajuan, Perlindungan, dan Pemenuhan Hak-Hak Penyandang Disabilitas*”, <https://etd.umy.ac.id/id/eprint/6625> (Diakses 22 Desember 2022) .
- Ridho, Miftahur. “*Pandangan Islam tentang Kesejahteraan Sosial bagi Kelompok Penyandang Disabilitas*”, *Jurnal Al-Bayan* Vol. 23 No. 1, 2017, h. 119
(<https://jurnal.ar-raniry.ac.id/index.php/bayan/article/view/657/1538>) diakses pada tanggal 7 Maret 2023.
- Sabrina, Dio Yoan. “*Implementasi Perda No. 3 Tahun 2015 tentang Pemenuhan dan Perlindungan Hak-Hak Penyandang Disabilitas di Kota Padang*”, *Jurnal Perspektif: Jurnal Kajian Sosiologi dan Pendidikan, Universitas Negeri Padang*, Vol. 2 No. 2 (2019), <https://doi.org/10.24036/perspektif.v2i2.66> (Diakses 22 Desember 2022).
- Wijaya, Abdi. Cara memahami Maqashid Al-Syari’ah, *Al-Daulah: Jurnal Hukum Pidana dan Ketatanegaraan* Vol.4 No.2 (Desember 2015) h. 345
http://journal.uin-alauddin.ac.id/index.php/al_daulah/article/view/1487/1437 (Diakses 16 September 2021).

Perauran Perundang-Undangan:

Lihat Peraturan Menteri PANRB No. 27 Tahun 2021 tentang Pengadaan Pegawai Negeri

Lihat Peraturan Daerah No. 2 Tahun 2020 tentang Perlindungan terhadap Penyandang Disabilitas

Lihat Peraturan Daerah Kabupaten Soppeng No. 2 Tahun 2020 tentang Perlindungan Penyandang Disabilitas.

Lihat UU No. 12 Tahun 2011 tentang Pembentukan Peraturan Perundang-Undangan

Pasal 3 ayat (1) UU No. 39 Tahun 1999 Tentang Hak Asasi Manusia.

Website:

Dpmpptsp.sulseprov.go.id, “*Profil Kabupaten Soppeng*” diakses pada tanggal 22 september 2023 pada <https://dpmpptsp.sulseprov.go.id/public-profil-kabkota?id+18>.

Dinsos.soppeng.go.id, “*Dinas Sosial*” diakses pada tanggal 21 september 2023 pada <https://dinsos.soppeng.go.id>.

Melalui edt.repository.ugm.co.id atau S1-2014-296613-introduction.pdf. Diakses pada tanggal 17 November 2022, Jam 13 : 07 WITA.

Wikipedia Bahasa Indonesia, “*Arti Tunadaksa*” diakses pada 22 Desember 2022 pada <https://id.wikipedia.org/wiki/Pelayanan publik>.

Wawancara:

A.Sakura (58 Tahun), Staf Bidang Dinas Sosial, *Wawancara*, Soppeng, 23 Agustus 2023.

Wahyuni, Sri. (36 Tahun), Staf Bidang Dinas Sosial, *Wawancara*, Soppeng, 23 Agustus 2023.

DAFTAR RIWAYAT HIDUP



FIRDAYANA, lahir di Ajucoloe pada tanggal 4 April 1999, merupakan anak pertama dari dua bersaudara dari pasangan suami isteri Bapak Ramang dan Ibu Indo Upe. Penulis memulai pendidikan di TK Awota, Kecamatan Keera, Kabupaten Wajo. Sekolah dasar di SDN 350 Awota Kabupaten Wajo dan lulus pada tahun 2011. Kemudian melanjutkan pendidikan sekolah menengah pertama di SMPN 2 Keera Kabupaten Wajo, semasa SMP penulis aktif di ekstrakurikuler pramuka dan lulus pada tahun 2014 di tahun yang sama penulis melanjutkan sekolah di SMAN 6 Wajo, di masa SMA penulis aktif di ekstrakurikuler Palang Merah Remaja (PMR) dan lulus pada tahun 2017. Ditahun yang sama melalui SPAN-PTKIN penulis diterima dan terdaftar sebagai mahasiswa jurusan Perbandingan Mazhab dan Hukum pada Fakultas Syariah dan hukum di Universitas Islam Negeri Alauddin Makassar.

Dengan ketekunan, motivasi, dan semangat yang tinggi untuk terus belajar dan berusaha, penulis berhasil menyelesaikan pengerjaan tugas akhir skripsi ini. Semoga penulisan tugas akhir ini mampu memberikan kontribusi positif bagi dunia pendidikan.