

**PENGARUH BIAYA PRODUKSI, BIAYA PROMOSI, DAN BIAYA
DISTRIBUSI TERHADAP LABA PERUSAHAAN DENGAN
VOLUME PENJUALAN SEBAGAI VARIABEL MODERASI
(Studi Kasus Pada CV. Citra Sari Makassar)**

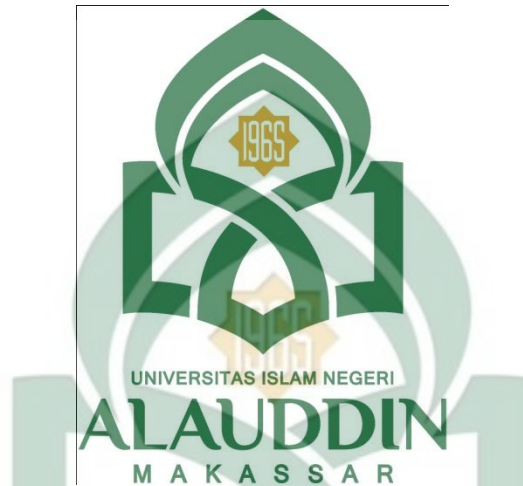

Skripsi

Diajukan untuk Memenuhi Salah Satu Syarat Meraih Gelar
Sarjana Ekonomi Jurusan Akuntansi pada
Fakultas Ekonomi dan Bisnis Islam
UIN Alauddin Makassar

UNIVERSITAS ISLAM NEGERI
ALAUDDIN
MAKASSAR

Oleh:

MUHAMMAD SYUKRIADI

NIM: 10800111071

**FAKULTAS EKONOMI DAN BISNIS ISLAM
UIN ALAUDDIN MAKASSAR**

2016

PENGESAHAN SKRIPSI

Skripsi yang berjudul “Pengaruh Biaya Produksi, Biaya Promosi, dan Biaya Distribusi Terhadap Laba Perusahaan Dengan Volume Penjualan Sebagai Variabel Moderasi (Studi Kasus Pada CV. Citra Sari Makassar)”, yang disusun oleh Muhammad Syukriadi, NIM: 10800111071, mahasiswa Jurusan Akuntansi Fakultas Ekonomi dan Bisnis Islam UIN Alauddin Makassar, telah diuji dan dipertahankan dalam sidang munaqasyah yang diselenggarakan pada hari Selasa, tanggal 22 Maret 2016 M bertepatan dengan 13 Jumadil Akhir 1437 H, dinyatakan telah dapat diterima sebagai salah satu syarat untuk memperoleh Gelar Sarjana Ekonomi pada Jurusan Akuntansi Fakultas Ekonomi dan Bisnis Islam.

Samata-Gowa, 13 Jumadil Akhir 1437 H.
22 Maret 2016 M.

DEWAN PENGUJI

Ketua	: Prof. Dr. H. Ambo Asse, M. Ag.	(.....)
Sekretaris	: Prof. Dr. H. Muslimin Kara, M. Ag.	(.....)
Munaqisy I	: Jamaluddin M, SE., M.Si.	(.....)
Munaqisy II	: Drs. Urbanus Uma Leu, M.Ag.	(.....)
Pembimbing I	: Dr. Muh. Wahyuddin Abdullah, SE., M.Si., Ak	(.....)
Pembimbing II	: Dr. Syaharuddin, M.Si.	(.....)

Diketahui Oleh:

Dekan Fakultas Ekonomi dan Bisnis Islam
UIN Alauddin Makassar,



Prof. Dr. H. Ambo Asse, M. Ag.
NIP. 19581022 198703 1 002

PERNYATAAN KEASLIAN SKRIPSI

Mahasiswa yang bertanda tangan di bawah ini :

Nama : Muhammad Syukriadi
NIM : 10800111071
Tempat/Tgl. Lahir : Makassar / 20 Juni 1992
Jur/Prodi/Konsentrasi : Akuntansi
Fakultas/Program : Ekonomi & Bisnis Islam
Alamat : Jln. Maccini Tengah No.15, Makassar
Judul : “Pengaruh Biaya Produksi, Biaya Promosi, dan Biaya Distribusi Terhadap Laba Perusahaan dengan Volume Penjualan Sebagai Variabel Moderasi (Studi Kasus Pada CV.Citra Sari Makassar)”

Menyatakan dengan sesungguhnya dan penuh kesadaran bahwa skripsi ini benar adalah hasil karya sendiri. Jika di kemudian hari terbukti bahwa ia merupakan duplikat, tiruan, plagiat, atau dibuat oleh orang lain, sebagian atau seluruhnya, maka skripsi dan gelar yang diperoleh karenanya batal demi hukum.

Samata-Gowa, Februari 2015

Penyusun,

Muhammad Syukriadi
10800111071

KATA PENGANTAR

بِسْمِ اللَّهِ الرَّحْمَنِ الرَّحِيمِ

Assalamu'alaikum Wr. Wb

Alhamdulillah Rabbil Alamiin, puji syukur penulis panjatkan kepada Allah SWT atas rahmat dan hidayah-Nya sehingga penyusunan skripsi dengan judul “Pengaruh Biaya Produksi, Biaya Promosi, dan Biaya Distribusi Terhadap Laba Perusahaan dengan Volume Penjualan Sebagai Variabel Moderasi (Studi Kasus Pada CV.Citra Sari Makassar)” dapat diselesaikan dengan baik sesuai dengan waktu yang diharapkan. Skripsi ini merupakan salah satu persyaratan yang harus dipenuhi untuk memperoleh gelar Sarjana Ekonomi (SE) pada Jurusan Akuntansi Fakultas Ekonomi dan Bisnis Islam Universitas Islam Negeri (UIN) Alauddin Makassar.

Pada kesempatan ini, penulis ingin menyampaikan terima kasih yang sebesar-besarnya kepada kedua orang tua tercinta, ayahanda Drs. Makkarumpa Rauf dan Ibunda Hj. Aminah Kube yang sungguh aku tak mampu membalasnya, baktiku pun tak akan pernah bisa membalas setiap hembusan kasih, luapan cinta yang mempertaruhkan seluruh hidupnya untuk kesuksesan anaknya, yang telah melahirkan, membesarkan, dan mendidik dengan sepenuh hati dalam buaian kasih sayang.

Skripsi ini disusun untuk memberikan sumbangsiah terhadap pengembangan penelitian, khususnya bidang akuntansi manajemen. Penulis menyadari sepenuhnya bahwa penelitian ini masih jauh dari kesempurnaan, namun penulis berharap agar karya ini dapat memberikan kontribusi untuk penelitian selanjutnya. Penyusunan

skripsi ini tidak terlepas dari bantuan, dukungan, masukan serta kontribusi dari berbagai pihak. Oleh sebab itu, pada kesempatan ini penulis ingin menyampaikan ucapan terima kasih kepada :

1. Prof. Dr. H. Musafir Pababbari M.Si. selaku Rektor Universitas Islam Negeri (UIN) Alauddin Makassar.
2. Bapak Prof. Dr. H. Ambo Asse., M.Ag. selaku Dekan Fakultas Ekonomi dan Bisnis Islam UIN Alauddin Makassar.
3. Bapak Jamaluddin Madjid, SE., M.Si. selaku Ketua Jurusan Akuntansi dan Bapak Memen Suwandi SE., M.Si. selaku Sekretaris Jurusan Akuntansi UIN Alauddin Makassar. Terima kasih atas pembelajaran dan motivasi yang telah diberikan selama ini.
4. Bapak Dr. Muhammad Wahyuddin Abdullah, S.E., M.Si., Ak dan Bapak Dr. Syaharuddin, M.Si selaku pembimbing pertama dan pembimbing kedua yang dengan penuh kesabaran telah meluangkan waktu dan pikirannya untuk memberikan bimbingan, pengarahan, dan masukan yang sangat berharga kepada penulis dalam penyelesaian skripsi ini.
5. Bapak Andi Wawo, SE., M.Sc., Akt, selaku Penasehat Akademik, terima kasih atas semangat dan bimbingannya bagi penulis selama ini mulai dari semester 1 hingga selesainya penulis dalam menempuh studi.
6. Segenap Bapak dan Ibu Dosen yang telah membantu penulis dalam menimbah ilmu dan memperluas wawasan selama penulis mengikuti pendidikan di Jurusan Akuntansi Fakultas Ekonomi dan Bisnis Islam UIN Alauddin Makassar.

7. Segenap Staf Jurusan dan Pegawai Akademik di Fakultas Ekonomi dan Bisnis Islam Universitas Islam Negeri Alauddin Makassar yang telah memberikan pelayanan yang sangat baik selama penulis melakukan studi dan penyelesaian skripsi.
8. Bapak H. M. Siri selaku pimpinan dan Kak Nurul Indsayani selaku Manager Administrasi dan Keuangan CV. Citra Sari Makassar yang telah menerima saya dengan baik untuk melakukan penelitian di CV. Citra Sari Makassar.
9. Keluargaku tercinta, saudara-saudaraku atas segala curahan doa, motivasi dan dukungan sehingga penulis sampai pada titik ini.
10. Sahabat COMMACC 34 yaitu Kurniawan, Muh. Syihabuddin, Fitrawansah, Muh.Tharmizi, Ilman Amir, Muh. Sajjaj, Muh. Dahri, Muh. Yusran, Muh. Rifkhi, Firdaus, Muammar Adli, Syahrul, Muh Fadhli, Muh Rizal, Muh Lutfi, Muh Ruslim, Muh Reski, Ial, Fery, Husain, Fitrah, Ismail, Fitri Ani, Indah, Mujahadah, Fitriani F, Harmawati, Hasnidar M, Harianti, Ferawati, Hasnidar B. Harfiah, Hasnapia.
11. Teman-teman KKN angkatan 50. Posko 7, Desa Kareloe, Kec. Bontoramba, Kabupaten jeneponto yaitu Rahman, Rahim, Hariyanto, Andi Nurul Muchlisa, Jusmawati, Nirwana.
12. Teman-teman dan sahabat-sahabat angkatan 2011 yang tidak bisa penulis sebutkan namanya satu persatu. Terima kasih atas motivasi, keakraban dan persaudaraannya selama penulis menempuh pendidikan di Universitas Islam Negeri Alauddin Makassar.

13. Serta seluruh pihak yang tidak dapat penulis sebutkan satu per satu yang telah membantu dalam penyusunan skripsi ini.

Akhir kata, semoga Allah SWT selalu melimpahkan rahmat dan karunia-Nya untuk membalas kebaikan dari semua pihak yang telah mendukung dan membantu penulis selama ini. Besar harapan bagi penulis bahwa skripsi ini dapat berguna dan bermanfaat bagi berbagai pihak. Wassalam.

Samata, Maret 2016

Penulis

Muhammad Syukriadi



DAFTAR ISI

JUDUL	i
PERNYATAAN KEASLIAN SKRIPSI.....	ii
KATA PENGANTAR.....	iii
DAFTAR ISI.....	vii
DAFTAR TABEL	ix
DAFTAR GAMBAR.....	x
ABSTRAK	xi
BAB I PENDAHULUAN.....	1-10
A. Latar Belakang	1
B. Rumusan Masalah	7
C. Tujuan Penelitian	8
D. Kegunaan Penelitian.....	9
BAB II TINJAUAN TEORETIS	11-51
A. Teori Kegunaan-Keputusan Informasi.....	11
B. Laba Akuntansi	12
C. Biaya	18
D. Biaya Produksi.....	20
E. Efektifitas dan Efisiensi Pengendalian Biaya Produksi	26
F. Promosi	30
G. Saluran Distribusi.....	33
H. Volume Penjualan	37
I. Kajian Pustaka.....	41
J. Kerangka Pikir	45
K. Hipotesis Penelitian.....	47
BAB III METODOLOGI PENELITIAN	52-68
A. Jenis dan Lokasi Penelitian.....	52
B. Pendekatan Penelitian.....	52

C. Populasi dan Sampel Penelitian.....	53
D. Jenis dan Sumber Data	53
E. Metode Pengumpulan Data	54
F. Instrumen Penelitian	54
G. Pengukuran Variabel	55
H. Metode Analisis Data	55
1. Statistik.....	55
2. Uji Asumsi Klasik.....	55
3. Uji Hipotesis	58
I. Definisi dan Ruang Lingkup Penelitian.....	63
BAB IV HASIL PENELITIAN DAN PEMBAHASAN.....	69-99
A. Tinjauan Umum Perusahaan.....	69
B. Analisis Data	74
1. Analisis Deskriptif Variabel.....	74
2. Hasil Uji Asumsi Klasik	75
3. Hasil Uji Hipotesis.....	82
C. Pembahasan Penelitian	91
BAB V PENUTUP	100-102
A. Kesimpulan.....	100
B. Saran	102
DAFTAR PUSTAKA.....	103
LAMPIRAN	
RIWAYAT HIDUP	

DAFTAR GAMBAR

Gambar 2.1 Kerangka Pikir.....	46
Gambar 4.1 Struktur Organisasi CV. Citra Sari.....	73
Gambar 4.2 Hasil Uji Normalitas - Histogram	77
Gambar 4.3 Hasil Uji Heteroskedastisitas – <i>Scatterplot</i>	79



DAFTAR TABEL

Tabel 2.1 Perbandingan Antara Pengendalian dan Penekanan Biaya	24
Tabel 2.2 Penelitian Terdahulu.....	43
Tabel 3.1 Definisi Operasional Variabel.....	37
Tabel 4.1 Hasil Uji Statistik Deskriptif.....	74
Tabel 4.2 Hasil Uji Normalitas - <i>One Sample Kolmogorov-Smirnov</i>	76
Tabel 4.3 Hasil Uji Multikolinearitas.....	78
Tabel 4.4 Hasil Uji Heteroskedastisitas – Spearman rho.....	80
Tabel 4.5 Hasil Uji Autokorelasi - Uji Durbin-Watson.....	81
Tabel 4.6 Hasil Uji Autokorelasi – Uji <i>Runs Test</i>	81
Tabel 4.7 Hasil Uji Koefisien Determinasi (R^2).....	82
Tabel 4.8 Hasil Uji F- Uji Simultan.....	84
Tabel 4.9 Hasil Uji T Hitung.....	85
Tabel 4.10 Hasil Uji Interaksi	88

ABSTRAK

Nama : Muhammad Syukriadi
NIM : 10800111071
Judul : Pengaruh Biaya Produksi, Biaya Promosi, dan Biaya Distribusi Terhadap Laba Perusahaan dengan Volume Penjualan Sebagai Variabel Moderasi

Tujuan dari penelitian ini adalah (1) untuk mengetahui pengaruh biaya produksi, biaya promosi, dan biaya distribusi terhadap laba perusahaan. (2) untuk mengetahui volume penjualan memoderasi pengaruh biaya produksi, biaya promosi, dan biaya distribusi terhadap laba perusahaan. Laba merupakan salah satu tolok ukur dari keberhasilan perusahaan. Peningkatan laba tidak terlepas dari indikator-indikator yang mendukungnya diantaranya pengeluaran biaya produksi, biaya promosi, biaya distribusi dan volume penjualan yang diharapkan dapat memberikan sumbangan terhadap pembentukan laba perusahaan.

Penelitian ini merupakan penelitian kuantitatif dengan menggunakan pendekatan studi kasus dan lapangan. Populasi dalam penelitian ini adalah laporan keuangan CV.Citra Sari Makassar. Adapun sampel dalam penelitian ini adalah laporan bulanan yang berupa biaya produksi, biaya promosi, biaya distribusi, volume penjualan dan laba perusahaan tahun 2012-2014 yaitu berjumlah 36 sampel. Teknik analisis data yang digunakan dalam penelitian ini adalah teknik analisis regresi berganda dan analisis regresi moderasi dengan pendekatan interaksi.

Hasil dari pengujian hipotesis di dalam penelitian ini menunjukkan bahwa biaya produksi, biaya promosi, biaya distribusi secara parsial berpengaruh positif dan signifikan terhadap laba perusahaan. Selain itu, juga didapatkan hasil penelitian bahwa volume penjualan merupakan variabel moderasi, yaitu volume penjualan memoderasi hubungan pengaruh antara biaya produksi, biaya promosi, dan biaya distribusi terhadap laba perusahaan.

Kata kunci: *Biaya Produksi, Biaya Promosi, Biaya Distribusi, Volume Penjualan, Laba Perusahaan.*

BAB I

PENDAHULUAN

A. Latar Belakang Masalah

Pada era globalisasi sekarang ini tingkat persaingan dalam dunia usaha semakin tinggi dan hanya badan usaha yang memiliki kinerja atau performa yang baik yang akan bertahan, untuk itu perusahaan haruslah melalui perjuangan dan didukung dengan perencanaan yang matang dalam menghadapi berbagai masalah dan rintangan yang timbul, seperti masalah operasional, keuangan, maupun masalah pemasaran dari produk yang diproduksi (Putra, 2014).

Perusahaan merupakan salah satu sarana yang dapat menunjang program pemerintah di berbagai sektor perekonomian. Seiring dengan perkembangan dunia usaha yang semakin pesat ini akan membawa dampak persaingan perdagangan yang ketat, terutama pada perusahaan sejenis. Dengan demikian perusahaan dituntut bekerja lebih efisien supaya dapat tetap bertahan dalam bidangnya masing-masing. Tujuan perusahaan walaupun yang satu dengan yang lainnya belum tentu sama, tetapi pada umumnya tujuan perusahaan terutama adalah memperoleh laba yang sebesar-besarnya untuk menjaga kelangsungan hidup perusahaan.

Menurut Rustami *et al* (2014) Perusahaan didirikan bertujuan untuk meningkatkan volume penjualan, mempertinggi daya saing, dan meminimalkan biaya-biaya untuk mencapai laba yang maksimal. Perkembangan perusahaan dan laba yang dicapai perusahaan dapat digunakan sebagai alat ukur terhadap keberhasilan

perusahaan dalam menjalankan aktivitas yang berkenaan dengan operasinya. Laba atau rugi sering dimanfaatkan sebagai ukuran untuk menilai kinerja perusahaan. Jika tujuan perusahaan itu tercapai maka kelangsungan hidup perusahaan mampu dipertahankan dan mampu bersaing dengan perusahaan lain.

Menurut Kotler (1993:30) dalam mekanisme pasar, faktor-faktor yang paling utama mempengaruhi hasil penjualan adalah faktor produk, harga, promosi penjualan dan distribusi. Tetapi pada dasarnya masalah yang sering timbul adalah perencanaan biaya yang kurang sesuai dengan apa yang terjadi sesungguhnya (realisasi biaya). Oleh sebab itu untuk dapat mencapai produksi yang efisien, maka diperlukan pengendalian biaya produksi yang akan dikeluarkan. Hal ini dijelaskan oleh Allah SWT dalam Q.S Al-Isra/17:26-27 (Kemenag RI, 2012:313)

وَأْتِ ذَا الْقُرْبَىٰ حَقَّهُ وَالْمِسْكِينَ وَابْنَ السَّبِيلِ وَلَا تُبَذِّرْ تَبْذِيرًا ﴿٢٦﴾ إِنَّ الْمُبَذِّرِينَ
كَانُوا إِخْوَانَ الشَّيَاطِينِ ۗ وَكَانَ الشَّيْطَانُ لِرَبِّهِ كَفُورًا ۗ ﴿٢٧﴾

Terjemahnya:

Dan berikanlah haknya kepada kerabat dekat, juga kepada orang miskin dan orang yang dalam perjalanan; dan janganlah kamu menghambur-hamburkan (hartamu) secara boros.(26), Sesungguhnya orang-orang yang pemboros itu adalah saudara setan dan setan itu adalah sangat ingkar kepada Tuhannya.(27)

Kandungan ayat tersebut menjelaskan perintah Allah SWT kepada kaum mukmin agar berbuat baik kepada kaum dhuafa dan orang yang dalam perjalanan, selain itu dalam ayat tersebut Allah SWT juga memberikan penegasan bahwa kita dilarang menghambur-hamburkan harta secara berlebihan, islam mengajarkan

kesederhanaan, sehingga kita harus membelanjakan harta sesuai kebutuhan atau seperlunya saja dan tidak berlebihan, dalam hal ini islam mengajarkan tentang efisiensi. Firman Allah SWT dalam ayat tersebut mencakup pengertian efisiensi dalam arti yang lebih luas yang pada dasarnya harus diterapkan disemua sektor kehidupan karena secara umum, segala bentuk pemborosan dan penghambur-hamburan harta adalah perbuatan yang dilarang dalam islam.

Dengan semakin banyaknya pesaing dalam dunia usaha yang sama membuat konsumen mempunyai banyak pilihan yang diberikan oleh perusahaan-perusahaan, sehingga konsumen akan lebih selektif dalam menentukan pilihan produk yang diinginkannya. Wisesa *et al* (2014) berpendapat bahwa keadaan seperti ini sudah tentu dapat mempengaruhi volume penjualan produk pada suatu perusahaan dan tentu juga berpengaruh pada laba yang didapatkan oleh perusahaan bersangkutan.

Masalah persaingan antar perusahaan mengharuskan perusahaan harus terus-menerus melakukan perbaikan dalam mutu barang dan layanan serta efisiensi dalam menekan biaya produksi sehingga harga penjualan produk tetap dapat bersaing. Pada perusahaan manufaktur, penghasilan yang diperoleh dari hasil penjualan produk yang diolah sendiri dalam hal ini perusahaan manufaktur harus mengolah terlebih dahulu bahan baku melalui proses produksi menjadi barang yang siap dijual, oleh karena itu, menurut Haryono (2009) dalam Putra (2014) untuk memperoleh laba yang maksimal perusahaan manufaktur harus benar-benar memperhatikan biaya produksi, sehingga harga pokok produksi dapat ditentukan dengan tepat. Hal ini didukung oleh Rustami *et al* (2014) yang menyatakan bahwa kemampuan perusahaan dalam menetapkan

biaya produksi akan mempengaruhi tingkat laba yang diperoleh. Lanjut Rustami *et al* (2014) jika biaya produksi meningkat diikuti dengan meningkatnya volume penjualan, maka diharapkan laba meningkat, sedangkan jika biaya produksi meningkat tetapi volume penjualan menurun dan kurangnya promosi, maka laba akan menurun.

Kurniadi (2010) menyatakan bahwa persoalan yang dihadapi oleh para pengusaha sekarang ini tidak hanya bagaimana usahanya untuk meningkatkan hasil produksinya, tapi yang lebih penting adalah bagaimana cara menjual barang yang diproduksi tersebut. Persaingan tersebut meliputi persaingan dalam hal penentuan harga, kualitas produk, promosi dan kegiatan distribusi yang cepat dan tepat. Persaingan ini bertujuan untuk mempertahankan kelangsungan hidup perusahaan, berkembang, dan mendapatkan laba

Suatu perusahaan memproduksi barang dengan kualitas yang baik, harga relatif murah dibandingkan pesaing, dan tersebar ke berbagai tempat, tetapi apabila calon pembeli tidak diberi tahu adanya produk tersebut, diingatkan atau dibujuk untuk membelinya, maka produk tersebut tidak akan bisa laku dan segala sesuatu yang dilakukan akan sia-sia. Dalam hal ini manajemen perusahaan dituntut untuk dapat melahirkan strategi dalam mensiasati pasar dan salah satunya adalah promosi yang dapat digunakan untuk memperkenalkan produk yang dihasilkan. Promosi merupakan teknik komunikasi yang secara penggunaannya atau penyampaiannya dengan menggunakan media seperti: pers, televisi, radio, papan nama, poster dan

lain-lain yang bertujuan untuk menarik minat konsumen terhadap hasil produksi suatu perusahaan (Widnyana *et al*, 2014).

Konsumen sangat memerlukan informasi untuk menentukan keputusan suatu produk yang akan mereka beli. Keputusan yang selalu diharapkan oleh produsen, apakah pesan yang disampaikan lewat promosinya telah dapat menjangkau pasar yang telah diharapkan atau belum. Apabila telah menjangkaunya berarti mencerminkan keberhasilan promosinya dan sudah tentu akan meningkatkan permintaan serta penjualan. Besarnya biaya promosi yang ditetapkan oleh perusahaan untuk memasarkan produk, berpengaruh terhadap perkembangan pemasaran (Martana *et al*, 2015).

Promosi yang dilakukan agar tujuan dari perusahaan dapat tercapai pastinya membutuhkan biaya. Biaya-biaya ini disebut dengan biaya promosi. Promosi juga berarti aktivitas yang mengkomunikasikan keunggulan produk dan membujuk sasaran untuk membelinya (Rustami *et al*, 2014). Oleh karena itu, perusahaan selalu membangun komunikasi sebaik mungkin kepada konsumennya dan calon konsumennya melalui promosi. Sudah pasti perusahaan ingin selalu meningkatkan jumlah penjualan untuk mendapatkan laba yang lebih besar. Promosi diharapkan dapat meningkatkan volume penjualan. Dengan meningkatnya penjualan, maka laba yang akan diperoleh meningkat juga.

Sutodjo (1997) berpendapat bahwa semakin tinggi biaya promosi yang dikeluarkan, maka akan semakin tinggi pula volume penjualan yang diperoleh perusahaan. Sedangkan Ibrahim (2014) berpendapat bahwa biaya besar tidak

menjamin perusahaan akan memiliki tingkatan penjualan besar, namun efisiensi biaya akan menguntungkan perusahaan dalam penetapan harga jual produk dan menciptakan kestabilan volume penjualan perusahaan.

Disamping faktor promosi faktor lain yang tidak kalah pentingnya adalah saluran distribusi. Menurut Swastha, (2002: 286) Saluran distribusi berperan sebagai suatu jalur yang dilalui oleh arus barang-barang dari produsen ke perantara dan akhirnya sampai kepada konsumen sebagai pemakai produk yang diproduksi. Syarat lain yang tidak boleh diabaikan oleh produsen adalah tersedianya produk, agar setiap saat dibutuhkan oleh konsumen yang bersangkutan dapat diperoleh dengan mudah dan cepat.

Kealpaan suatu perusahaan untuk dapat menyediakan produknya setiap saat dibutuhkan oleh konsumen, akan menimbulkan konsekuensi bahwa loyalitas konsumen terhadap merk produknya menurun, yang disebabkan karena banyaknya produk substitusi sempurna yang mempunyai kualitas dan harga yang bersaing dengan produk perusahaan yang bersangkutan (Kurniadi, 2010). Seandainya kealpaan ini sering terjadi di suatu perusahaan, maka loyalitas konsumen terhadap merk produk tertentu pada akhirnya akan semakin menurun dan kemungkinan konsumen bisa berpindah pada merk produk yang lain.

Kejadian ini logis dan dapat diterima oleh ratio, apalagi untuk barang barang konsumsi yang dibutuhkan dalam waktu yang cepat, sehingga bagi konsumen lebih baik mengkonsumsi produk lain yang tersedia dari pada harus membuang-buang waktu mencari produk yang di cari. Adanya kenyataan yang demikian ini, maka

betapa pentingnya pemilihan yang tepat terhadap masalah saluran distribusi yang digunakan oleh suatu perusahaan. Sebab apabila saluran distribusi yang digunakan ternyata menghambat kelancaran arus barang maka pada akhirnya hanya akan mempengaruhi peningkatan volume penjualan produk itu sendiri.

Saluran distribusi harus dilaksanakan dengan tepat dan teratur, sehingga dapat diharapkan produk-produk yang dihasilkan dapat terjual sebanyak mungkin sehingga produknya dapat bersaing dalam pasar dengan produk pesaingnya. Jadi dalam menentukan saluran distribusi perusahaan harus mempertimbangkan masalah harga, produk juga promosi yang dilakukan. Seperti yang dikemukakan oleh Wels, Hilton, Gordon (2005:270) dalam Widnyana *et al* (2014) dalam buku Anggaran Perencanaan dan Pengendalian Laba bahwa, “Perencanaan biaya distribusi dan biaya promosi secara cermat akan mempengaruhi laba perusahaan”.

Kegiatan tersebut di atas tentu tidak akan terlepas dari biaya-biaya yang akan berpengaruh terhadap tingkat penjualan produk. Pengendalian biaya merupakan salah satu faktor penting dalam efektivitas perusahaan, serta diperlukan pengendalian dan pengawasan terhadap biaya-biaya yang dikeluarkan. Oleh karena itu, biaya produksi, biaya distribusi dan biaya promosi yang akan dikeluarkan oleh perusahaan merupakan salah satu faktor biaya yang penting yang harus diperhitungkan.

B. Rumusan Masalah

Laba merupakan salah satu tolok ukur dari keberhasilan perusahaan. Selain itu kepercayaan dari pihak lain juga merupakan tolok ukur keberhasilan perusahaan lainnya. Besar kecilnya laba yang diperoleh perusahaan banyak dipengaruhi oleh

besar kecilnya biaya yang dikeluarkan perusahaan dan tingkat penjualan di pasaran. Hal ini yang menjadi tolok ukur peningkatan laba pada perusahaan, yaitu peningkatan laba tidak terlepas dari indikator-indikator yang mendukungnya diantaranya pengeluaran biaya produksi, biaya promosi, biaya distribusi dan volume penjualan yang diharapkan dapat memberikan sumbangan terhadap pembentukan laba perusahaan. Sehubungan dengan latar belakang yang telah ditemukan di atas terdapat beberapa masalah pokok dalam penelitian ini, yaitu:

1. Apakah biaya produksi memengaruhi laba perusahaan ?
2. Apakah biaya promosi memengaruhi laba perusahaan ?
3. Apakah biaya distribusi memengaruhi laba perusahaan ?
4. Apakah volume penjualan memoderasi pengaruh biaya produksi terhadap laba perusahaan ?
5. Apakah volume penjualan memoderasi pengaruh biaya promosi terhadap laba perusahaan ?
6. Apakah volume penjualan memoderasi pengaruh biaya distribusi terhadap laba perusahaan ?

C. Tujuan Penelitian

Dari permasalahan yang telah didefinisikan diatas maka tujuan dari penelitian ini adalah:

- a. Untuk mengetahui pengaruh biaya produksi terhadap laba perusahaan
- b. Untuk mengetahui pengaruh biaya promosi terhadap laba perusahaan.

- c. Untuk mengetahui pengaruh biaya distribusi terhadap laba perusahaan.
- d. Untuk mengetahui volume penjualan memoderasi pengaruh biaya produksi terhadap laba perusahaan
- e. Untuk mengetahui volume penjualan memoderasi pengaruh biaya promosi terhadap laba perusahaan
- f. Untuk mengetahui volume penjualan memoderasi pengaruh biaya distribusi terhadap laba perusahaan

D. Kegunaan Penelitian

Hasil dari penelitian ini diharapkan berguna dalam aspek akademis, praktis dan teoritis sebagai berikut :

a. Aspek Akademis

Hasil penelitian ini diharapkan dapat dijadikan sebagai salah satu sumbangan data empiris dalam ilmu akuntansi manajemen dan menambah pengetahuan mengenai biaya produksi, biaya promosi, dan biaya distribusi untuk meningkatkan penjualan dalam pencapaian tujuan perusahaan yaitu laba perusahaan dan dapat dijadikan informasi tambahan untuk penelitian sejenis dimasa mendatang.

b. Aspek Praktis

Diharapkan hasil penelitian ini dapat memberikan sumbangan pemikiran dan informasi yang dapat dimanfaatkan sebagai masukan bagi perusahaan yang berkaitan dengan perencanaan biaya dan pendapatan dalam pencapaian tujuan perusahaan yaitu memaksimalkan laba. Serta kemampuan perusahaan dalam menetapkan biaya produksi akan mempengaruhi tingkat laba yang diperoleh dan hasil penelitian ini

dapat dijadikan bahan pertimbangan dalam melakukan kegiatan promosi dan saluran distribusi untuk meningkatkan penjualan serta laba perusahaan.

c. Aspek Teoritis

Penelitian ini diharapkan dapat menghasilkan konsep mengenai faktor-faktor yang mempengaruhi naik dan turunnya laba perusahaan. Penelitian ini mengambil landasan teori kegunaan informasi (*decision-usefulness theory*). Teori ini mengandung komponen-komponen yang perlu dipertimbangkan oleh para penyaji informasi akuntansi agar cakupan yang ada dalam suatu laporan keuangan dapat memenuhi kebutuhan para pengambil keputusan yang akan menggunakannya.



BAB II

TINJAUAN TEORETIS

A. Teori Kegunaan-Keputusan Informasi (*Decision-Usefulness Theory*)

Teori kegunaan-keputusan (*decision-usefulness theory*) informasi akuntansi telah dikenal sejak tahun 1954 dan telah menjadi referensi dari penyusunan kerangka konseptual *Financial Accounting Standard Boards* (FASB), yaitu *Statement of Financial Accounting Concepts* (SFAC) yang berlaku di Amerika Serikat (Staubus, 2000). Awalnya teori ini dikenal dengan nama lain yaitu *a theory of accounting to investors*. Menurut Staubus (2000) teori kegunaan-keputusan informasi akuntansi tercermin dalam bentuk kaidah-kaidah yang harus dipenuhi oleh komponen-komponen pelaporan keuangan agar dapat bermanfaat dalam rangka pengambilan keputusan ekonomi.

Kandungan kualitas primer kegunaan-keputusan informasi akuntansi meliputi komponen-komponen kandungan dari nilai relevan, yaitu ketepatanwaktuan (*timeliness*), Nilai umpan balik (*feed-back Value*) dan nilai prediktif (*predictive-value*) dan komponen-komponen kandungan reliabilitas, yaitu menggambarkan yang senyatanya (*representaation faithfullness*), netralitas (*neutralitas*) dan dapat diperiksa (*verifiability*). Selain itu juga terdapat kualitas sekunder sebagai penghubung kualitas primer, yaitu komparabilitas (*comparability*) dan taat asas (*consistency*).

Kriteria utama adalah relevan dan reliable. Informasi akuntansi dapat dikatakan relevan apabila kandungan informasi (*information content*) dapat mempengaruhi pembuatan keputusan dengan menguatkan ataupun mengubah harapan para pengambil keputusan. Nilai relevan diklasifikasikan sebagai

kapasitas informasi untuk membuat suatu perbedaan dalam pengambilan keputusan oleh pemakai. Reliabilitas didefinisikan sebagai kualitas pemberian jaminan bahwa informasi itu secara rasional bebas dari kesalahan/bias serta mewakili apa yang akan digambarkan, dikatakan reliable apabila kandungan informasi akuntansi dapat dipercaya dan menyebabkan pemakai informasi membuat suatu keputusan ekonomi tergantung dengan informasi tersebut.

Tujuan dari laporan keuangan adalah untuk menyediakan informasi yang berguna bagi para penggunanya dalam pengambilan suatu keputusan ekonomi. Seperti yang telah ditetapkan oleh Pedoman Standar Akuntansi Keuangan (PSAK) bahwa informasi akuntansi harus memiliki kriteria yang ada agar dapat digunakan oleh para penggunanya dalam membuat suatu keputusan. Menurut Susanti (2010) pemahaman yang tidak tepat terhadap informasi yang disajikan dalam laporan keuangan dapat berdampak pada keputusan bisnis yang tidak tepat dimasa depan. Terkait pada penelitian ini, teori kegunaan-keputusan (*decision-usefulness theory*) informasi akuntansi mengandung komponen-komponen yang perlu dipertimbangkan oleh para penyaji informasi akuntansi agar cakupan yang ada dalam suatu laporan keuangan dapat memenuhi kebutuhan para pengambil keputusan yang akan menggunakannya.

B. Laba Akuntansi

Laba seringkali diindikasikan sebagai kesuksesan suatu badan usaha atau perusahaan. Proses menganalisis perusahaan, disamping dilakukan dengan melihat laporan keuangan perusahaan, juga bisa dilakukan dengan menggunakan analisis rasio keuangan. Dari sudut pandangan investor, salah satu indikator penting untuk menilai prospek perusahaan di masa yang akan datang adalah

dengan melihat sejauh mana pertumbuhan profitabilitas perusahaan. Banyak literatur yang membahas mengenai laba diantaranya adalah:

Laba menurut Rustami *et al* (2014) adalah selisih antara seluruh pendapatan (revenue) dan beban (expense) yang terjadi dalam suatu periode akuntansi. Sedangkan menurut pendapat Harahap (2001:115) laba (*Gains*) adalah naiknya nilai equity dari transaksi yang sifatnya insidental dan bukan kegiatan utama entity dan dari transaksi atau kejadian lainnya yang mempengaruhi entity selama satu periode tertentu kecuali yang berasal dari hasil atau investasi dari pemilik.

Laba merupakan posisi dasar dan penting dari ikhtisar keuangan yang memiliki berbagai macam kegunaan dalam berbagai konteks. Menurut Harahap (2005) laba merupakan angka yang penting dalam laporan keuangan karena berbagai alasan antara lain: laba merupakan dasar dalam perhitungan pajak, pedoman dalam menentukan kebijakan investasi dan pengambilan keputusan, dasar dalam peramalan laba maupun kejadian ekonomi unit usahalainnya di masa yang akan datang, dasar dalam perhitungan dan penilaian efisiensi dalam menjalankan unit usaha, serta sebagai dasar dalam penilaian prestasi atau kinerja unit usaha.

Walaupun tidak semua dari perusahaan atau organisasi menjadikan laba sebagai tujuan utamanya, tetapi tidak dapat dipungkiri pada organisasi non-profit juga laba diperlukan untuk mempertahankan kelangsungan hidup organisasi tersebut. Untuk perusahaan yang bertujuan memaksimalkan laba, laba dapat menjamin eksistensi perusahaan baik dalam operasional maupun kemampuan untuk memberikan deviden yang memuaskan kepada para pemegang saham.

Berkaitan dengan upaya untuk memperoleh laba dalam perusahaan. Allah mengingatkan agar senantiasa tetap dalam koridor ketentuan-Nya, sebagaimana firman-Nya dalam Q.S Al-Jumu'ah/62:10-11 (Kemenag RI, 2012:670) sebagai berikut:

فَإِذَا قُضِيَتِ الصَّلَاةُ فَانْتَشِرُوا فِي الْأَرْضِ وَابْتَغُوا مِنْ فَضْلِ اللَّهِ وَاذْكُرُوا اللَّهَ كَثِيرًا لَعَلَّكُمْ تُفْلِحُونَ ﴿١٠﴾ وَإِذَا رَأَوْا تِجَارَةً أَوْ لَهْوًا انفَضُوا إِلَيْهَا وَتَرَكُوكَ قَائِمًا قُلْ مَا عِنْدَ اللَّهِ خَيْرٌ مِنَ اللَّهِوِ وَمِنَ التِّجَارَةِ وَاللَّهُ خَيْرُ الرَّازِقِينَ ﴿١١﴾

Terjemahnya:

Apabila shalat telah dilaksanakan, maka bertebaranlah kamu di bumi; carilah karunia Allah banyak-banyak agar kamu beruntung(10), Dan apabila mereka melihat perdagangan atau permainan, mereka segera menuju kepadanya dan mereka tinggalkan engkau (Muhammad) sedang berdiri (berkhotbah). Katakanlah: “Apa yang ada di sisi Allah lebih baik daripada permainan dan perdagangan”, dan Allah pemberi rezeki yang terbaik (11).

Kandungan ayat tersebut menjelaskan perintah Allah SWT kepada kaum mukmin bahwa setelah melakukan sholat maka bertebaranlah di muka bumi melaksanakan urusan duniawi dan berusaha mencari rezeki yang halal. Serta hendaklah mengingat Allah SWT sebanyak-banyaknya di dalam mengerjakan usahanya dengan menghindari diri dari kecurangan, penyelewengan dan lainnya, karena Allah Maha Mengetahui segala sesuatu yang tersembunyi apalagi yang nampak. Ayat 11 tersebut ditutup dengan penegasan bahwa Allah SWT dialah sebaik-baik pemberi rezeki.

1. Jenis-Jenis Laba

a. Laba Kotor

Yang dimaksud dengan laba kotor adalah selisih antara hasil penjualan dengan harga pokok persediaan.

b. Laba Operasional

Laba operasional merupakan hasil dari aktivitas yang termasuk rencana-rencana kecuali ada perubahan-perubahan besar dalam ekonomi yang dapat diharapkan akan dicapai setiap tahun. Oleh karena, angka ini menyatakan kemampuan perusahaan untuk hidup dan mencapai laba yang pantas sebagai balas jasa pada pemilik modal.

c. Laba sebelum di kurangi pajak

Laba sebelum dikurangi pajak merupakan laba operasi ditambah hasil usaha dan dikurangi biaya diluar operasi biasa. Bagi pihak-pihak tertentu dalam hal pajak, angka itu adalah yang terpenting kerana jumlah ini menyatakan laba yang pada akhirnya dicapai perusahaan.

d. Laba sesudah pajak atau laba bersih

Laba sesudah pajak atau laba bersih merupakan laba setelah dikurangi dengan pajak. Laba bersih dipindahkan kedalam perkiraan laba ditahan atau Retainer Earning. Dalam perkiraan ini akan diambil suatu jumlah tertentu untuk dibagikan sebagai deviden kepada para pemegang saham.

2. Konsep Laba

Dalam kehidupan yang nyata konsep laba sangat diperlukan dalam proses dunia atau bisnis, dimana konsep ini sebagai pedoman dalam pembuatan laporan

keuangan bagi pihak-pihak tertentu dan berguna dalam pengambilan keputusan atau kebijakan yang akan dikeluarkan.

Menurut Harahap (2002;273) konsep laba terdiri dari berbagai macam bentuk atau jenis diantaranya adalah:

a. Konsep Laba Akuntansi

Konsep laba akuntansi, dimana konsep ini menyatakan lima dari khas laba yang akuntansi diantaranya adalah:

- 1) Laba akuntansi didasarkan pada transaksi actual yang dilakukan oleh perusahaan (terutama pendapatan yang timbul dari penjualan barang atau jasa dikurangi biaya diperlukan untuk mencapai tujuan tertentu).
- 2) Didasarkan pada postulat periodik dan berhubungan dengan prestasi keuangan perusahaan selama periode tertentu.
- 3) Didasarkan pada prinsip pendapatan dan membutuhkan definisi pengukuran dan pengakuan pendapatan.
- 4) Membutuhkan pengukuran biaya dalam bentuk biaya historis yang dikeluarkan perusahaan untuk mendapatkan hasil tertentu.
- 5) Didasarkan pada prinsip matching artinya hasil dikurangi biaya yang diterima atau dikeluarkan dalam periode yang sama.

b. Konsep Laba Ekonomi

Konsep laba ekonomi, yang menyatakan bahwa laba adalah kenaikan dalam kekayaan dan dikaitkan dengan praktis bisnis. Laba ekonomi sebagai peristiwa yang dihubungkan dengan tiga tahapan yaitu :

- 1) *Physical income* yaitu konsumsi barang atau jasa pribadi yang sebenarnya memberikan kesenangan fisik dan pemenuhan kebutuhan, laba jenis ini tidak dapat diukur.
- 2) *Real income* adalah ungkapan kejadian yang memberikan peningkatan terhadap kesenangan fisik. Ukuran ini yang digunakan adalah biaya hidup (*Living Cost*).
- 3) *Money income* merupakan hasil uang yang diterima dan dimasukkan untuk konsumsi dalam memenuhi kebutuhan hidup.

c. Konsep *Capital Maintenance*.

Konsep *Capital Maintenance* menurut Belkaoli ada dua konsep utama pemeliharaan modal atau pemulihan biaya yaitu :

- 1) *Financial Capital* (dalam satuan unit uang) yang terdiri :
 - a) *Money Maintenance* yaitu modal keuangan yang diukur dengan jumlah unit uang. Modal uang yang diinvestasikan, dipelihara dan laba yang dihasilkan sama dengan perubahan aktiva bersih yang disesuaikan dengan transaksi modal yang dinyatakan dalam satuan uang.
 - b) *General Purchasing Power Money Maintenance* yaitu modal keuangan diukur dengan jumlah unit daya beli yang sama. Daya beli modal keuangan yang diinvestasikan, dipelihara, dan laba yang dihasilkan sama dengan perubahan dalam aktivitas bersih yang disesuaikan dengan transaksi modal yang dinyatakan dalam jumlah unit daya beli.
- 2) *Physical Capacity* (dalam satuan unit daya beli umum) terdiri dari :
 - a) *Productive Capacity Maintenance* yaitu modal fisik diukur dalam jumlah unit uang kapasitas produksi yang digunakan, dipelihara, kapasitas produksi dapat

diartikan sebagai kapasitas fisik, kapasitas untuk beroperasi, volume barang dan jasa yang sama dengan kapasitas atau memproduksi nilai barang dan jasa yang sama.

- b) *General Purchasing Power Productive Capacity Maintenance*, yaitu modal fisik diukur dalam jumlah unit daya beli yang sama. Konsep ini disesuaikan dengan tingkat harga umum.

Dari uraian di atas dapat ditarik suatu kesimpulan bahwa konsep laba akuntansi didasarkan pada transaksi aktual, didasarkan pada postulat periodik, didasarkan pada prinsip pendapat, pengukuran biaya dan didasarkan pada prinsip matching yang dilakukan oleh perusahaan. Konsep laba ekonomi adalah kenaikan dalam kekayaan dan bisnis yang dihubungkan dengan tiga tahapan yaitu *physical income*, *real income*, *money income*. Kemudian konsep *capital maintenance* yang dihubungkan dengan pemeliharaan modal atau pemulihan biaya yang terdiri *financial capital* dan *physical capacity*.

C. Biaya

1. Pengertian Biaya

Dunia dan Wasilah (2009:22) mendefinisikan biaya (*cost*) sebagai pengeluaran-pengeluaran atau nilai pengorbanan untuk memperoleh barang atau jasa yang berguna untuk masa yang akan datang, atau mempunyai manfaat melebihi satu periode tahunan. Sedangkan biaya menurut Rustami *et al* (2014) adalah semua beban yang harus ditanggung oleh perusahaan untuk menghasilkan suatu produk barang atau jasa.

Menurut Bustami (2009) biaya adalah pengorbanan sumber ekonomis yang diukur dalam satuan uang yang telah terjadi atau kemungkinan akan terjadi

untuk mencapai tujuan tertentu. Biaya ini belum habis masa pakainya, dan digolongkan sebagai aktiva yang dimasukkan dalam neraca. Objek biaya (cost object) merupakan suatu dasar yang digunakan untuk melakukan perhitungan biaya. Objek biaya diantaranya: produk, jasa, proyek, konsumen, merek, aktivitas, dan departemen.

2. Klasifikasi Biaya

Klasifikasi biaya menurut Dunia dan Wasilah (2009 : 23-31) adalah:

a. Berdasarkan objek biaya

Objek biaya (cost object) merupakan suatu dasar yang digunakan untuk melakukan perhitungan biaya. Objek biaya diantaranya: produk, jasa, proyek, konsumen, merek, aktivitas, dan departemen.

b. Perilaku biaya

Dikategorikan dalam tiga jenis biaya, yaitu: biaya variabel adalah biaya-biaya yang dalam total berubah secara langsung dengan adanya perubahan tingkat kegiatan atau volume. Biaya tetap adalah biaya-biaya yang secara total tidak berubah dengan adanya tingkat perubahan tingkat kegiatan atau volume dalam batas-batas dari tingkat kegiatan yang relevan atau dalam periode waktu tertentu. Biaya semi variabel adalah biaya-biaya yang mempunyai atau mengandung unsur tetap dan unsur variabel

c. Periode akuntansi

Biaya dibedakan berdasarkan waktu atau kapan biaya-biaya tersebut dibebankan terhadap pendapatan. Jangka waktu suatu periode akuntansi pada umumnya satu tahun, dan pada akhir periode perusahaan membuat laporan keuangan tahunan. Periode akuntansi sebagian besar perusahaan adalah 1 Januari

sampai dengan 31 Desember. Laporan keuangan yang dibuat sebelum berakhirnya periode akuntansi: Laporan Keuangan Interim, misalnya setiap akhir bulan, kwartal, dsb.

D. Biaya Produksi

Perusahaan mempunyai fungsi pokok yang lebih kompleks dibandingkan dengan perusahaan dagang dan jasa. Hal ini disebabkan karena perusahaan harus mengubah bentuk barang yang dibeli menjadi produk jadi atau siap pakai, sedangkan perusahaan dagang langsung menjual barang-barang yang dibeli tanpa melakukan perubahan bentuk Haryono (2009) dalam Putra (2014).

Faktor yang memiliki kepastian yang relatif tinggi yang berpengaruh terhadap penentuan harga jual adalah biaya (Sunarto, 2004:175). Oleh karena untuk memperoleh dan mengolah bahan-bahan menjadi produk jadi dalam kegiatan proses produksi diperlukan dana atau biaya-biaya, maka untuk menutup pengeluaran biaya-biaya tersebut biasanya perusahaan memperhitungkannya dalam penetapan harga jual produk. Kebijakan manajemen dalam penetapan harga jual produk belum dapat memadai jika hanya ditujukan untuk mengganti atau menutup semua biaya yang telah dikeluarkan, tetapi juga harus dapat menjamin adanya laba yang diharapkan, meskipun keadaan yang dihadapi tidak menguntungkan. Walaupun permintaan dan penawaran biasanya merupakan faktor yang menentukan dalam penetapan harga, namun penetapan harga jual produk yang menguntungkan akan tergantung pula pada pertimbangan mengenai biaya.

Untuk itu perusahaan berusaha untuk menekan atau memperkecil pengeluaran biaya, khususnya yang berkaitan dengan kegiatan proses produksi, baik mengenai biaya perolehan bahan baku, biaya yang dikeluarkan untuk bahan pembantu atau penolong, biaya tenaga kerja, penyusutan peralatan, pemeliharaan, dan sebagainya (Putra, 2014).

1. Pengertian Biaya Produksi

Menurut Bustami (2009) biaya produksi adalah biaya yang digunakan dalam proses produksi yang terdiri dari bahan baku langsung, tenaga kerja langsung dan biaya overhead pabrik. Biaya produksi ini disebut juga biaya produk yaitu biaya-biaya yang dapat dihubungkan dengan suatu produk, dimana biaya ini merupakan bagian dari persediaan. Sedangkan menurut Rustami *et al* (2014) biaya produksi adalah biaya-biaya yang terjadi dalam hubungannya dengan proses pengolahan bahan baku menjadi barang jadi.

2. Unsur Biaya Produksi

Jenis-jenis biaya produksi menurut Samryn (2012) dalam Rotinsulu *et al* (2013) adalah sebagai berikut :

- a. Biaya bahan baku langsung, yang terdiri dari bahan-bahan baku yang menjadi bagian yang integral dari produksi jadi dan dapat ditelusuri hubungannya dengan mudah ke dalam produk yang dihasilkan. Misalnya untuk membuat sebuah meja kayu sederhana, secara fisik bahan baku kayu dapat dilihat dengan mudah sebagai komponen produk yang dihasilkan.
- b. Biaya tenaga kerja langsung, yang terdiri dari biaya-biaya tenaga kerja pabrik yang dapat ditelusuri hubungannya dengan mudah ke dalam produk-produk tertentu. Biaya ini juga sering disebut touched labor karena biaya ini

dibayarkan kepada para pegawai atau buruh yang secara langsung melaksanakan proses produksi biaya ini terjadi karena adanya penggunaan tenaga kerja dalam proses produksi.

- c. Biaya overhead pabrik meliputi semua biaya yang berhubungan dengan pabrik selain bahan langsung dan tenaga kerja langsung.

3. Macam-Macam Biaya Produksi

a. Biaya produksi jangka pendek

Biaya produksi jangka pendek diturunkan dari fungsi produksi jangka pendek. Dengan demikian biaya produksi jangka pendek juga dicirikan oleh adanya biaya tetap.

b. Biaya produksi jangka panjang

Biaya produksi jangka panjang biaya yang dapat disesuaikan untuk tingkat-tingkat produksi tertentu. Dalam setiap kegiatan yang dilakukan organisasi atau perusahaan memiliki suatu tujuan yang sangat penting dan harus ditetapkan sebelum perusahaan atau organisasi mengambil suatu tindakan/strategi. Tujuan dapat memberi pengarah dengan menggambarkan keadaan masa yang akan datang yang sangat diharapkan untuk menjadi kenyataan. Disamping itu pula tujuan dapat dijadikan alat untuk menilai efektifitas perusahaan dalam menjalankan operasi-operasinya, efektifitas perusahaan diukur dari tingkat sejauh mana perusahaan mampu untuk mewujudkan tujuannya. Soekanto (1999) dalam Euis dan Cepi (2008) berpendapat mengenai efektifitas bahwa :

”efektifitas adalah pencapaian tujuan akan hasil yang dikehendaki tanpa menghiraukan faktor-faktor tenaga, waktu, biaya, pikiran, alat-alat, dan lain-lain yang telah dikeluarkan atau digunakan”

4. Pengendalian Biaya

Pengendalian terhadap biaya produksi merupakan salah satu bagian dari langkah-langkah intern yang dilakukan perusahaan dalam usaha meningkatkan efisiensi. Pengendalian biaya terutama harus diselaraskan terhadap tujuan yang ingin dicapai oleh perusahaan, salah satu tujuan yang ingin dicapai oleh perusahaan adalah memperoleh laba yang maksimal dengan mengeluarkan biaya yang serendah-rendahnya, oleh karena itu dengan mengendalikan biaya produksi perusahaan berharap akan mendapatkan laba yang besar.

Mulyadi (2009) dalam Rotinsulu *et al* (2013) mengungkapkan bahwa dalam pengendalian biaya ada yang dengan menggunakan biaya standar dan ada juga yang menggunakan taksiran biaya. Menurut Dunia dan Wasilah (2009) pengendalian merupakan usaha manajemen untuk mencapai tujuan yang telah diterapkan dengan melakukan perbandingan secara terus menerus antara pelaksanaan dengan rencana. Melalui proses membandingkan hasil yang sesungguhnya dengan program atau anggaran yang telah disusun, maka manajemen dapat melakukan penilaian atas efisiensi usaha dan kemampuan memperoleh laba dari berbagai produk.

Nasehatun (1999) mengatakan bahwa pengendalian biaya berarti serangkaian langkah-langkah mulai dari penyusunan satu rencana biaya sampai kepada tindakan yang perlu dilakukan jika terdapat perbedaan yang sudah ditetapkan (rencana) dengan yang sesungguhnya. Pengendalian biaya dapat dibagi dalam empat langkah, sebagai berikut:

- a. Mencari dasar-dasar dan menetapkan standar untuk biaya;
- b. Membandingkan antara biaya standar dengan biaya yang sesungguhnya;
- c. Mencari dan menentukan bagian organisasi perusahaan ataupun diluarnya yang bertanggung jawab atas adanya penyimpangan, dan
- d. Melakukan tindakan untuk mengurangi atau mengakhiri penyimpangan.

Pengendalian biaya yang efektif berarti pengendalian biaya dalam waktu yang sangat pendek, tetapi karena tidak dilakukan secara hati-hati dan cermat serta kurang melihat rangkaian jangka panjang bagi perusahaan, hasil dari penekanan biaya itu tidak lama. Pengendalian biaya mencakup satu pekerjaan bimbingan dan pengarahan atas unsur biaya dari barang yang dihasilkan. Pengendalian biaya pada satu tahap dalam prosesnya, akhirnya akan membandingkan antara biaya standar dengan biaya yang sesungguhnya.

Tabel 2.1
Perbandingan Antara Pengendalian Biaya Dan Penekanan Biaya

Pengendalian biaya	Penekanan biaya
1. Mempertahankan biaya pada standar yang telah ada	1. Ingin menurunkan biaya dan mengusahakan penurunan
2. Standar merupakan sasaran	2. Standar masih diragukan
3. Terbatas pada kegiatan yang ada standarnya	3. Meliputi semua bagian perusahaan
4. Mencoba mencapai biaya yang terendah menurut keadaan tertentu	4. Tidak ada keadaan yang tetap, dan terus mencoba penurunan biaya
5. Tanpa akhir	5. Dapat berakhir

Sumber : Nasehatun (1999 : 215)

5. Hal–Hal Yang Diperlukan Dalam Pengendalian Biaya

Menurut Nasehatun (1999:216), terdapat dua hal yang diperlukan dalam pengendalian biaya yaitu:

a. Pertanggungjawaban organisasi pada pembukuan

Tempat pertanggung jawaban itu dapat merupakan satu departemen, asal dipenuhi syarat pokoknya, yaitu ada orang yang bertanggung jawab. Tiap tempat pertanggung jawaban boleh dipecah-pecah lagi atas tempat biaya lebih kecil, dengan dipergunakannya cara ini, semua biaya baik standar maupun sesungguhnya dapat ditelusuri ke bagian organisasi yang paling kecil, dimana masih terdapat satu pertanggungjawaban. Kebutuhan penelusuran kebagian-bagian kecil organisasi itu digabungkan dengan sistem pembukuan yang berlaku, yaitu dengan menciptakan catatan atau bentuk laporan yang sesuai.

b. Penggunaan biaya standar

1) Biaya standar dan macam-macam standar

Biaya standar adalah biaya yang ditetapkan lebih dahulu setelah mempertimbangkan semua faktor yang menentukan dan setelah mengadakan penilaian atas hal-hal yang mungkin menyebabkan perubahan baik dalam jumlah maupun harga dari bahan-bahan, tenaga kerja dan jasa-jasa lain yang diperlukan.

Biaya ini merupakan sasaran dan digunakan untuk mengukur tingkat efisiensi. Biaya standar berbeda dengan biaya yang ditaksir (estimated cost). Biaya standar menunjukkan biaya yang seharusnya, sedangkan yang ditaksir biasanya mengandung unsur cara perhitungan biaya yang baik. Biaya standar biasanya digunakan untuk bahan langsung dan tenaga kerja langsung. Untuk biaya tidak langsung (biaya overhead), standar tidak disiapkan untuk satu hasil produksi, tetapi untuk seluruh jumlah produksi yang meliputi jangka waktu tertentu.

2) Menetapkan standar

Ada tiga langkah dalam menetapkan standar, yaitu sebagai berikut:

- a) Mempelajari dan menetapkan spesifikasi dan metode produksi. Yang dipergunakan adalah metode yang paling efisien. Dengan mempelajari metode itu, akan ditemukan standar yang diperlukan baik tentang bahan, cara pengerjaan dan tenaga yang diperlukan.
- b) Penetapan harga bahan dan upah buruh langsung. Penetapan biaya standar, yaitu jumlah standar dikalikan dengan harga standar.

3) Analisis penyimpangan dan tindakan perbaikan

Yang dimaksud dengan penyimpangan adalah perbedaan antara biaya standar dan biaya yang sesungguhnya, bisa positif ataupun negatif. Ada tiga macam penyimpangan yang dapat terjadi yaitu:

- a) Penyimpangan dalam jumlah dan harga bahan,
- b) Penyimpangan dalam jumlah dan tingkat upah, dan
- c) Penyimpangan dalam biaya overhead.

E. Efektivitas dan Efisiensi Pengendalian Biaya Produksi

Efektivitas merupakan suatu keadaan dimana perusahaan mampu mewujudkan tujuan yang telah ditetapkan atau direncanakan, sebuah nilai efektivitas berawal dari bagaimana sebuah perusahaan menjalankan suatu pengendalian. Pengendalian pada dasarnya adalah membandingkan antara rencana dengan pelaksanaannya. Pengendalian biaya dimulai dengan melakukan pencatatan-pencatatan semua transaksi yang dilakukan oleh perusahaan. Pengendalian dilakukan untuk memastikan bahwa pelaksanaan yang dicapai sesuai dengan tujuan dan rencana yang ditetapkan sebelumnya, sehingga dapat

ditentukan apakah ada penyimpangan yang timbul pada organisasi atau unit-unit lainnya. penyimpangan tersebut digunakan sebagai dasar evaluasi atau penilaian prestasi dan umpan balik untuk perbaikan di masa yang akan datang (Supriyono, 2000 : 43) dalam Euis dan Cipi (2008).

Pengendalian adalah proses dinamis. Penekanan selalu pada membuat cara konstruktif untuk mengembalikan prestasi kerja ke standar, bukan hanya sekedar mengetahui kegagalan pada masa lalu. Dengan demikian proses pengendalian harus dimulai dengan perencanaan yang realistis dan juga adanya tanggung jawab dari manajer. Dalam pengendalian yang baik harus diketahui siapa yang bertanggung jawab atas terjadinya biaya (Hapsari *et al* 2013).

a. Pengendalian Biaya Bahan Baku

Carter (2009:322) Pengendalian bahan baku melalui peraturan fungsional, pembebanan tanggung jawab dan bukti-bukti dokumenter. Hal tersebut dimulai dari persetujuan anggaran penjualan dan produksi dan dari penyelesaian produk yang siap dijual dan pengiriman produk ke gudang atau pelanggan. Ada dua tingkat pengendalian persediaan yaitu pengendalian unit dan pengendalian uang. Pengendalian bahan baku harus memenuhi dua kebutuhan yang saling berlawanan yaitu :

1. Menjaga persediaan dalam jumlah dan variasi yang memadai guna beroperasi secara efisien.
2. Menjaga tingkat persediaan yang menguntungkan secara finansial.

Manfaat pengendalian biaya bahan baku antara lain adalah:

1. Mengurangi penggunaan bahan baku yang tidak efisien.

2. Mengurangi atau mencegah penundaan proses produksi karena kekurangan bahan.
3. Mengurangi resiko pencurian atau kecurangan.
4. Mengurangi penumpukan persediaan.

Tolok ukur dalam pengendalian biaya bahan baku yang perlu ditangani oleh controller adalah sebagai berikut :

1. Pembelian dan Penerimaan
 - a) Membuat SOP pembelian dan penerimaan bahan baku.
 - b) Penetapan dan pemeliharaan pengecekan interen untuk memastikan bahwa bahan baku yang dipesan telah dibayar, diterima, dan digunakan sesuai dengan tujuan.
 - c) Penetapan varian harga atas pembelian sekarang, melalui perbandingan biaya yang sebenarnya dengan standar.
 - d) Membuat standar kuantitas yang dibeli berdasarkan pada program produksi.
2. Pemakaian
 - a) Membuat standar pemakaian bahan baku.
 - b) Melakukan perbandingan kuantitas bahan baku yang sebenarnya digunakan dengan standar.
 - c) Penyiapan tentang bahan sisa, pemborosan, dan penyimpangan sebagai hasil dari perbandingan biaya Standar.

b. Pengendalian Biaya Tenaga Kerja Langsung

Tolak ukur pengendalian biaya tenaga kerja langsung bagi seorang controller adalah:

1. Menetapkan prosedur-prosedur untuk membatasi banyaknya pegawai yang dimasukkan ke dalam daftar upah sampai jumlah yang diperlukan untuk rencana produksi.
2. Menyediakan pra rencana yang akan dipergunakan dalam menetapkan regu kerja dengan perhitungan standar jam yang diperlukan untuk program produksi.
3. Melaporkan per jam, per hari, atau per minggu prestasi kerja dari tenaga kerja yang sebenarnya dibandingkan dengan standarnya
4. Menetapkan prosedur-prosedur untuk pendistribusian biaya tenaga kerja yang sebenarnya termasuk pengklasifikasian biaya tenaga kerja untuk menyediakan analisis selisih tenaga kerja yang informative.
5. Standar-standar tenaga kerja dan revisi-revisi yang diperlukan.
6. Laporan data tambahan mengenai tenaga kerja, seperti:
 - a) Jam dan biaya lembur, untuk pengendalian lembur.
 - b) Biaya kontrak komparatif, yaitu perbandingan antara kontrak lama dengan kontrak baru.
 - c) Jam kerja rata-rata per minggu, penerimaan rata-rata dan data serupa untuk negosiasi

c. Pengendalian Biaya Overhead Pabrik

Setelah rencana produksi disusun, budget-budget biaya harus disusun untuk setiap pusat pertanggung jawaban. budget-budget tersebut harus dirinci menurut periode tertentu (bulan atau triwulan) dan berdasarkan kategori biaya, yaitu biaya bahan baku, biaya tenaga kerja langsung dan biaya overhead pabrik. Biaya overhead pabrik merupakan bagian dari keseluruhan biaya produksi

yang tidak ditelusuri pada produk atau kegiatan tertentu. Biaya overhead pabrik terdiri dari bahan penolong, tenaga kerja langsung misalnya gaji, dan biaya-biaya produksi lainnya.

Hansen (2009:31) dalam Bawon *et al* (2013) mengatakan bahwa dengan menurunnya unit produk cacat maka sedikit tenaga kerja dan bahan yang digunakan untuk menghasilkan output yang sama. Penurunan jumlah unit cacat memperbaiki kualitas, sementara pengurangan jumlah input yang digunakan meningkatkan efisiensi produksi. Ratag *et al* (2013) menyimpulkan bahwa efisiensi produksi adalah bagaimana sumber-sumber daya (input) digunakan dengan baik dan benar tanpa adanya pemborosan biaya dalam proses produksi dalam menghasilkan output.

Terkendalnya biaya produksi merupakan salah satu kunci keberhasilan dari pengendalian produksi secara keseluruhan. Sistem biaya standar merupakan sistem akuntansi biaya yang mengolah informasi biaya sedemikian rupa sehingga mudah mendeteksi penyimpangan, yaitu penyimpangan antara biaya standar dengan biaya aktual. Pada saat pelaksanaan produksi perusahaan mampu melakukan pengendalian biaya, tiap penyimpangan yang tidak menguntungkan terjadi, perusahaan langsung dapat mengatasinya. Perusahaan yang mampu mengendalikan biaya dengan baik ini berarti bahwa perusahaan tersebut bisa dikatakan efisien (Hapsari *et al*, 2013)

F. Promosi

Seiring berakhirnya proses produksi, maka persiapan yang harus dipecahkan oleh perusahaan adalah bagaimana memasarkan hasil-hasil produksinya sehingga mendapat keuntungan yang layak di tengah persaingan

yang semakin tajam. Agar produksinya tidak terdesak oleh produksi yang dihasilkan oleh perusahaan lain maka perusahaan perlu mengadakan promosi untuk menimbulkan minat dan mempengaruhi konsumen dengan mengemukakan kelebihan atau keunggulan dari produk yang dihasilkan supaya konsumen tetap melaksanakan pembelian dan tidak tertarik pada produk pesaing.

1. Pengertian Promosi

Usaha peningkatan penjualan perusahaan menjalankan berbagai kegiatan seperti memperbaiki dan memperluas penyaluran produknya serta meningkatkan pelayanan pada konsumen. Disamping itu perusahaan juga melakukan kegiatan promosi pemasaran. Promosi dikatakan sebagai komunikasi pemasaran sebagaimana menurut Swastha dan Irawan (2002:345) bahwa kegiatan komunikasi yang dilakukan oleh pembeli dan penjual merupakan kegiatan yang membantu dalam pengambilan keputusan di bidang pemasaran serta mengarahkan pertukaran agar lebih memuaskan dengan cara menyadarkan semua pihak untuk berbuat lebih baik.

Promosi menurut Swastha dan Irawan (2002:345) adalah suatu sistem keseluruhan dari kegiatan-kegiatan bisnis yang ditunjukkan untuk merencanakan, menentukan harga, mempromosikan dan mendistribusikan barang dan jasa untuk memuaskan kebutuhan baik kepada pembeli yang ada maupun pembeli yang potensial. Sedangkan menurut Rustami *et al* (2014) promosi berarti aktivitas yang mengkomunikasikan keunggulan produk dan membujuk sasaran untuk membelinya.

2. Tujuan Promosi

Tujuan utama dari promosi adalah menginformasikan, mempengaruhi, dan membujuk serta mengingatkan pelanggan sasaran tentang perusahaan dan bauran pemasarannya. Promosi yang sifatnya mengingatkan dilakukan terutama untuk mempertahankan merk dan image produk di hati konsumennya, dan ini perlu dilakukan selama tahap kedewasaan didalam siklus kehidupan barang atau jasa sebagai produksinya. Kurniadi (2010) menjabarkan secara rinci tujuan promosi yaitu:

a. Menginformasikan.

- 1) Menginformasikan pasar mengenai keberadaan produk baru
- 2) Memperkenalkan cara pemakaian yang baru dari suatu produk
- 3) Menyampaikan perubahan harga pada pasar
- 4) Memperjelas cara kerja suatu produk
- 5) Menginformasikan faedah dari suatu produk
- 6) Meluruskan kesan yang keliru dari produk

b. Membujuk pelanggan sasaran (persuading) untuk:

- 1) Membentuk pikiran merk
- 2) Mengalihkan pikiran ke merk tertentu
- 3) Mengubah persepsi pelanggan terhadap atribut produk
- 4) Mendorong pembeli untuk belanja saat itu juga
- 5) Mendorong pembeli untuk menerima kunjungan wiraniaga.

c. Mengingat (premind) terdiri atas:

- 1) Mengingat pembeli bahwa produksi yang bersangkutan dibutuhkan dalam waktu dekat.
- 2) Meningkatkan pembeli tetap ingat walaupun tidak ada kampanye iklan.

- 3) Menjaga agar ingatan pertama pembeli jatuh pada produk perusahaan.

G. Saluran Distribusi

Saluran distribusi menurut Prihantara *et al* (2015) adalah perantara-perantara, para pembeli dan penjual yang dilalui oleh perpindahan baik fisik maupun perpindahan milik sejak dari produsen hingga ke tangan konsumen. Walters (1960) dalam Swastha dan Irawan (2002:286) menyatakan bahwa sistem distribusi adalah sekelompok pedagang agen perusahaan yang mengkombinasikan antara pemindahan fisik dan nama dari suatu produk untuk menciptakan kegunaan bagi pasar terbuka.

Lembaga-lembaga yang ikut bagian dalam penyaluran barang adalah :

1. Produsen
2. Perantara (pedagang dan agen)
3. Konsumen akhir atau pemakai industri

Menurut Kurniadi (2010) untuk menentukan saluran distribusi yang efektif, produsen harus mempertimbangkan faktor-faktor yang mempengaruhinya, antara lain :

1. Pertimbangan barang atau produk
 - a. Nilai Unit

Nilai unit akan mempengaruhi jumlah dana untuk pengaturan distribusi, konsekuensinya jika nilai unitnya rendah maka perusahaan akan menggunakan

perantara tetapi jika nilai unitrnya tinggi maka perusahaan akan menggunakan distribusi perantara.

b. Keawetan produk

Keawetan yang dimaksud adalah secara fisik artinya mudah rusaknya suatu produk, oleh karena itu perusahaan menggunakan saluran distribusi langsung.

c. Sifat-sifat tehnis

Berkaitan dengan penggunaan tehnologi yang digunakan dalam suatu produk, barang industri yang menggunakan tehnologi tinggi akan menggunakan saluran distribusi langsung kepada pemakai industri.

d. Dimensi phisik

Dimensi phisik meliputi biaya penyimpanan dan pemeliharaan, transport yang relatif tinggi jika dibandingkan nilai unitnya akan didistribusikan melalui perantara untuk meminimumkan biaya saluran distribusi.

e. Barang pesanan

Barang yang dijual berdasarkan pesanan maka perusahaan tidak harus memelihara persediaan sehingga perusahaan tidak harus memiliki penyalur.

2. Pertimbangan pasar

Pertimbangan pasar digunakan untuk mengetahui seberapa besar pasar memberikan kontribusi untuk barang yang sedang atau sudah dipasarkan. Beberapa faktor pasar yang harus diperhatikan adalah; konsumen atau pasar industri, jumlah pembeli potensial, konsentrasi pasar secara geog rafis, jumlah pesanan dan kebiasaan dalam pembelian.

3. Pertimbangan perantara

Beberapa faktor yang perlu dipertimbangkan adalah; pelayanan yang diberikan oleh perantara, kegunaan perantara, sikap perantara terhadap kebijaksanaan produsen, serta volume penjualan dan biayanya.

4. Pertimbangan perusahaan

Faktor yang perlu diperhatikan adalah besar kecilnya perusahaan, kekuatan keuangan perusahaan, pengalaman dan kemampuan manajemen, pengawasan saluran, dan pelayanan yang diberikan.

5. Penentuan Saluran Distribusi

Penentuan saluran distribusi harus mempertimbangkan distribusi yang sesuai dengan kebijakan perusahaan, untuk itu perusahaan harus melihat saluran yang sesuai dengan barang yang sedang dijual. Beberapa saluran distribusi yang digunakan perusahaan Menurut Kotler (2002) adalah sebagai berikut :

a. Distribusi intensif

Distribusi intensif adalah strategi distribusi yang menempatkan produk dagangannya pada banyak retailer atau pengecer serta distributor di berbagai tempat. Teknik ini sangat cocok digunakan untuk produk atau barang kebutuhan pokok sehari-hari yang memiliki permintaan dan tingkat konsumsi yang tinggi.

b. Distribusi selektif

Perusahaan yang menggunakan distribusi selektif ini berusaha memilih suatu jumlah pedagang besar atau pengecer yang terbatas dalam suatu daerah geografis. Biasanya saluran ini dipakai untuk memasarkan produk baru, barang shopping atau barang spesial, dan barang industri jenis accessory equipment. Perusahaan dapat beralih ke distribusi selektif apabila hal ini lebih menguntungkan daripada distribusi insentif, sehingga jumlah pengecer yang

digunakan akan lebih terbatas. Penggunaan saluran distribusi selektif ini dimaksudkan untuk meniadakan penyalur yang tidak menguntungkan dan meningkatkan volume penjualan dengan jumlah transaksi lebih terbatas.

c. Distribusi eksklusif

Distribusi ini dilakukan oleh perusahaan dengan hanya menggunakan suatu pedagang besar atau pengecer dalam daerah pasar tertentu. Jadi produsen atau penyedia hanya menjual produknya kepada satu pedagang besar atau satu pengecer saja. Dengan hanya satu penyalur, produsen akan lebih mudah dalam mengadakan pengawasan terutama pengawasan pada tingkat harga eceran maupun pada usaha kerjasama dengan penyalur dalam periklanan.

6. Biaya Distribusi

Setiap perusahaan yang telah membuat barang dan kemudian akan menyalurkannya kepada pemakai atau konsumen, dalam pelaksanaannya akan mengeluarkan sejumlah biaya, yang disebut biaya distribusi. Dalam suatu pengertian yang luas biaya distribusi dapat didefinisikan sebagai biaya yang berhubungan dengan semua kegiatan, mulai dari saat barang-barang telah dibeli/diproduksi sampai barang-barang tiba di tempat pelanggan.

Perusahaan mengeluarkan biaya-biaya distribusi dimaksudkan agar konsumen yang membutuhkan produk tersebut dapat memperolehnya dalam waktu yang tepat, jumlah yang tepat dan dalam tempat yang tepat pula. Biaya distribusi adalah biaya untuk memenuhi pesanan (*order-filing cost*), yaitu semua biaya yang dikeluarkan untuk mengusahakan agar supaya produk sampai ke tangan pembeli dan biaya-biaya yang mengumpulkan uang dari pembeli.

(Mulyadi, 2005 : 488)

H. Volume Penjualan

1. Pengertian Penjualan

Menurut Swasta (2005: 6) penjualan diartikan sebagai usaha yang dilakukan manusia untuk menyampaikan barang bagi mereka yang memerlukan dengan imbalan uang menurut harga yang ditentukan atas persetujuan bersama. Sedangkan menurut Kotler (2003: 17) penjualan adalah interaksi antara individu saling bertemu muka yang ditujukan untuk menciptakan, memperbaiki, menguasai atau mempertahankan hubungan pertukaran yang sehingga menguntungkan bagi pihak lain.

Dari dua definisi tersebut di atas dapat dikatakan bahwa penjualan merupakan usaha yang dilakukan dengan menawarkan suatu produk kepada konsumen dengan harapan memperoleh keuntungan. Sedangkan volume penjualan yang dipakai dalam periode waktu tertentu yang dapat diperoleh dalam unit barang.

2. Pengertian Volume Penjualan

Volume penjualan merupakan hasil akhir yang dicapai perusahaan dari hasil penjualan produk yang dihasilkan oleh perusahaan tersebut. Menurut Marbun (2003: 225) volume penjualan adalah total barang yang terjual oleh perusahaan dalam jangka waktu tertentu. Semakin besar jumlah penjualan yang dihasilkan perusahaan, semakin besar kemungkinan laba yang akan dihasilkan

perusahaan. Sedangkan menurut Rangkuti (2009) dalam Prihantara *et al* (2015) volume penjualan adalah pencapaian yang dinyatakan secara kuantitatif dari segi fisik atau volume atau unit suatu produk. Volume penjualan merupakan jumlah total yang dihasilkan dari kegiatan penjualan barang.

Dari defenisi tersebut dapat disimpulkan bahwa volume penjualan merupakan jumlah total yang dinyatakan secara kuantitatif yang dihasilkan dari kegiatan penjualan barang. Semakin besar jumlah penjualan yang dihasilkan perusahaan, semakin besar kemungkinan laba yang akan dihasilkan perusahaan.

3. Tujuan Penjualan

Pada umumnya, suatu perusahaan didirikan mempunyai tujuan mendapatkan keuntungan/laba tertentu, dan mempertahankan atau bahkan berusaha meningkatkan untuk jangka waktu lama. Tujuan tersebut dapat direalisasikan apabila penjualan dapat dilaksanakan seperti yang direncanakan, dengan demikian tidak berarti bahwa barang atau jasa yang terjual selalu akan menghasilkan laba.

Bagi perusahaan pada umumnya mempunyai tiga tujuan dalam penjualan (Swasta, 2005: 15), yaitu :

1. Mencapai volume penjualan tertentu
2. Mendapat laba tertentu
3. Menunjang pertumbuhan perusahaan

Usaha-usaha untuk mencapai ketiga tujuan tersebut tidak sepenuhnya, hanya dilakukan oleh pelaksana penjualan atau para penjual. Dalam hal ini perlu adanya kerjasama yang rapi diantara fungsionalis dalam perusahaan (seperti bagian produksi yang membuat produknya, bagian keuangan yang menyediakan dananya, bagian personalia yang menyediakan tenaganya, bagian promosi dan

sebagainya) maupun dengan para penyalur. Namun semua ini tetap menjadi tanggung jawab dari pimpinan atau top manajer, dan dialah yang harus mengukur seberapa besar sukses atau kegagalan yang dihadapinya untuk maksud tersebut pimpinan harus mengkoordinir semua fungsi dengan baik termasuk didalamnya fungsi penjualan.

4. Faktor-faktor yang Mempengaruhi Penjualan

Dalam praktek, kegiatan penjualan itu dipengaruhi oleh beberapa faktor diantaranya adalah sebagai berikut: (Swasta, 2005: 120)

a. Kondisi dan kemampuan penjual

Transaksi jual beli secara komersial atas barang dan jasa pada prinsipnya melibatkan dua orang pihak yaitu penjual sebagai perantara dan pembeli sebagai pihak kedua. Peranan penjual adalah meyakinkan kepada konsumen agar dapat berhasil mencapai sasaran penjualan yang diharapkan.

b. Kondisi pasar

Pasar sebagai kelompok pembeli atau pihak menjadi sasaran dalam penjualan, dapat mempengaruhi kegiatan penjualan. Dalam hal ini faktor yang perlu diperhatikan adalah:

- 1) jenis pasar, apakah pasar konsumen, pasar industri, pasar penjual, pasar international, pasar pemerintah dan lain-lain.
- 2) Kelompok pembeli, atau segmen pasarnya
- 3) Daya belinya
- 4) Frekuensi pembelinya
- 5) Keinginan dan kebutuhannya.

c. Modal

Akan lebih sulit bagi penjual untuk menjaul barangnya apabila lokasi pembelian jauh dari tempat penjualan. Dalam keadaan seperti ini penjual harus memperhatikan dulu atau membawa barangnya ke tempat pembeli. Untuk melaksanakan maksud tersebut diperlukan adanya sarana serta usaha seperti alat transportasi, tempat peragaan, dan usaha promosi yang semuanya mengarah pada bentuk modal.

d. Faktor-faktor lain

Faktor-faktor lain seperti periklanan, peragaan, pemberian hadiah sering mempengaruhi tingkat pembelian yang dilakukan konsumen. Untuk melaksanakannya diperlukan dana yang tidak sedikit. Bagi perusahaan besar kegiatan tersebut secara rutin dapat dilakukan sedangkan untuk perusahaan kecil hal ini jarang dilakukan.

5. Fungsi dari Penjualan

Adapun fungsi penjualan menurut Swasta (2005: 29), yaitu :

a. Menganalisis pasar

Dalam menganalisa pasar, termasuk juga mengadakan peramalan penjualan pada masa yang akan datang, mengetahui dan mengawasi para pesaing dan memperhatikan lingkungan sosial dan perekonomian.

b. Menentukan calon konsumen

Fungsi ini antara lain mencari pembeli potensial, menciptakan pesanan baru dari langganan yang ada dan mengetahui keinginan pasar.

c. Mengadakan komunikasi

Fungsi ini tidak menitik beratkan pada membujuk atau mempengaruhi tetapi untuk memulai dan melangsungkan pembicaraan dengan langganan atau calon pembeli.

d. Mengadakan pelayanan

Pelayanan yang diberikan kepada langganan dapat diwujudkan dalam bentuk konsultasi yang menyangkut keinginan dan masalah-masalah yang dihadapi langganan, memberikan jasa teknis, memberikan bantuan keuangan, melakukan pengantaran barang ke rumah dan lain-lain.

e. Memajukan langganan

Fungsi ini termasuk juga pemberian saran secara pribadi seperti saran tentang masalah pengawasan kebijaksanaan harga.

f. Mempertahankan langganan

Mempertahankan langganan atau penjualan merupakan salah satu fungsi yang semata-mata ditujukan untuk menciptakan good will serta mempertahankan hubungan baik dengan langganan.

g. Mendefinisikan masalah

Hal ini dilakukan dengan memperhatikan dan mengikuti permintaan konsumen ini berarti perusahaan harus mengadakan analisis tentang usaha-usaha konsumen sebagai sumber masalah.

h. Mengatasi masalah

Mengatasi masalah merupakan fungsi menyeluruh yang pada dasarnya menyangkut fleksibilitas penemuan dan langganan. Jika suatu masalah menemukan sumber-sumber dari berbagai perusahaan, tenaga penjualan dapat

dibentuk untuk memperolehnya. Jadi tenaga penjualan dapat bertindak sebagai konsultan.

I. Kajian Pustaka

Penelitian-penelitian mengenai pokok bahasan yang berkisar masalah biaya produksi, biaya promosi, biaya distribusi, volume penjualan, dan laba perusahaan antara lain penelitian Kurniadi (2010), Hapsari *et al* (2013), Yuwita (2014), Putra (2014), Rustami *et al* (2014), Widnyana *et al* (2014), Prihantara *et al* (2015). Penelitian Hapsari (2013) dan Yuwita (2014) menunjukkan hubungan efektivitas pengendalian biaya produksi dan Efisiensi pengendalian biaya produksi berpengaruh signifikan terhadap laba perusahaan. Kesimpulannya jika perusahaan melakukan efektivitas dan efisiensi pengendalian biaya akan memberi pengaruh positif terhadap laba perusahaan.

Penelitian Putra (2014) menunjukkan bahwa biaya produksi dan penjualan berpengaruh terhadap laba perusahaan. penelitian ini dilakukan pada UMKM di kecamatan jaten, kabupaten karanganyar. Menurut Putra (2014) pembelian material dengan harga terlalu mahal mengakibatkan peningkatan biaya produksi yang kemudian dapat mengurangi keuntungan perusahaan. Sebaliknya pembelian material dengan harga yang terlalu murah meskipun dapat menguntungkan perusahaan akan tetapi dapat menimbulkan permasalahan di masa yang akan datang yaitu perusahaan kesulitan dalam menetapkan standar pembelian dan penjualannya jika harga pembelian bahan baku sewaktu-waktu naik. Penelitian lain yang terkait biaya produksi dan laba adalah penelitian Rustami *et al* (2014). Hasil penelitian menunjukkan bahwa Ada pengaruh secara parsial antara biaya produksi terhadap laba perusahaan,

Penelitian Kurniadi (2014) yang dilakukan pada CV.Sejati Sragen menunjukkan bahwa biaya promosi dan distribusi berpengaruh secara parsial dan bersama-sama terhadap volume penjualan. dan sesuai hasil analisis diketahui faktor yang paling dominan mempengaruhi volume penjualan adalah promosi. Penelitian ini sejalan dengan penelitian Prihantara *et al* (2015) yang menunjukkan bahwa biaya promosi dan biaya distribusi berpengaruh positif dan signifikan secara bersama-sama terhadap volume penjualan.

Penelitian Rustami (2014) yang dilakukan di perusahaan kopi banyuwatis menunjukkan biaya produksi, biaya promosi, dan volume penjualan berpengaruh secara simultan terhadap laba dan ada pengaruh secara parsial antara biaya promosi terhadap laba perusahaan, dan antara volume penjualan terhadap laba. Penelitian lain terkait biaya promosi, biaya distribusi, dan laba perusahaan adalah penelitian Widnyana *et al* (2014) yang hasilnya menunjukkan bahwa biaya promosi dan biaya distribusi berpengaruh positif terhadap laba. Serta biaya promosi dan biaya distribusi secara simultan berpengaruh terhadap laba.

Tabel 2.2
Penelitian Terdahulu

No.	Nama & Tahun	Judul	Hasil
1.	Kurniadi, Firmansyah. (2010).	Pengaruh Biaya Promosi dan Distribusi Terhadap Peningkatan Volume Penjualan pada CV.Sejati di Sragen	Biaya promosi dan distribusi berpengaruh secara parsial dan bersama-sama terhadap volume penjualan. Dan sesuai hasil analisis diketahui faktor yang paling dominan mempengaruhi volume penjualan adalah promosi.
2.	Yuwita, Lyana (2014).	Pengaruh Efektivitas dan Efisiensi Pengendalian Biaya Produksi Terhadap Peningkatan Laba Perusahaan pada PT.	Efektivitas pengendalian biaya produksi berpengaruh signifikan terhadap laba perusahaan dan Efisiensi pengendalian biaya produksi berpengaruh signifikan terhadap laba perusahaan.

		Central Warisan Indah Makmur Pekanbaru	
3.	Hapsari <i>et al</i> (2013)	Evaluasi Efektivitas Pengendalian Biaya Produksi Dan Efisiensi Biaya Produksi (Studi Kasus Di PT.Xyz).	Dari hasil kuesioner dan hasil analisis trend, pengendalian atas biaya produksi pada PT. XYZ sudah efektif dan berdasarkan hasil pengujian hipotesis terhadap variabel efisiensi biaya produksi hipotesis diterima yang berarti biaya produksi yang dikeluarkan oleh perusahaan sudah efisien.
No.	Nama & Tahun	Judul	Hasil
4.	Putra, Yonnade Arga (2014).	Analisis Pengaruh Biaya Produksi dan Penjualan Terhadap Laba Perusahaan (Studi pada Usaha Mikro Kecil dan Menengah di Kecamatan Jatén Kabupaten Karanganyar).	Biaya produksi berpengaruh terhadap laba perusahaan, dan penjualan berpengaruh terhadap laba perusahaan terbukti dari hasil perhitungan uji t. dari uji F membuktikan Biaya produksi dan penjualan berpengaruh secara bersama-sama terhadap laba perusahaan
5.	Rustami, <i>et al</i> (2014).	Pengaruh Biaya Produksi, Biaya Promosi, dan Volume Penjualan Terhadap Laba Pada Perusahaan Kopi Bubuk Banyuwatis	Biaya produksi, biaya promosi, dan volume penjualan berpengaruh secara simultan terhadap laba dan ada pengaruh secara parsial antara biaya produksi terhadap laba perusahaan, antara biaya promosi terhadap laba perusahaan, dan antara volume penjualan terhadap laba
6.	Widnyana, <i>et al</i> (2014)	Pengaruh Biaya Promosi dan Biaya Distribusi Terhadap Laba UD Surya Logam Desa Temukus Tahun 2010-2012.	Biaya promosi berpengaruh positif terhadap laba perusahaan. Biaya distribusi berpengaruh positif terhadap laba. Serta biaya promosi dan biaya distribusi secara simultan berpengaruh terhadap laba.
7.	Prihantara <i>et al</i> (2015)	Pengaruh Biaya Promosi dan Biaya Distribusi Terhadap Volume Penjualan pada UD Nata Jati Mebel	Biaya promosi dan biaya distribusi berpengaruh positif dan signifikan secara bersama-sama terhadap volume penjualan.

J. Kerangka Pikir

Penelitian ini bertujuan untuk mengetahui ada atau tidaknya pengaruh hubungan antara variabel bebas yaitu biaya produksi, biaya promosi, dan biaya distribusi terhadap variabel terikat yaitu laba perusahaan dengan volume penjualan sebagai variabel moderasi. Rerangka penelitian digunakan untuk mempermudah jalan pemikiran terhadap permasalahan yang dibahas. Adapun rerangka pemikiran penelitian ini digambarkan pada model berikut ini:



Gambar 2.3
Kerangka Pikir

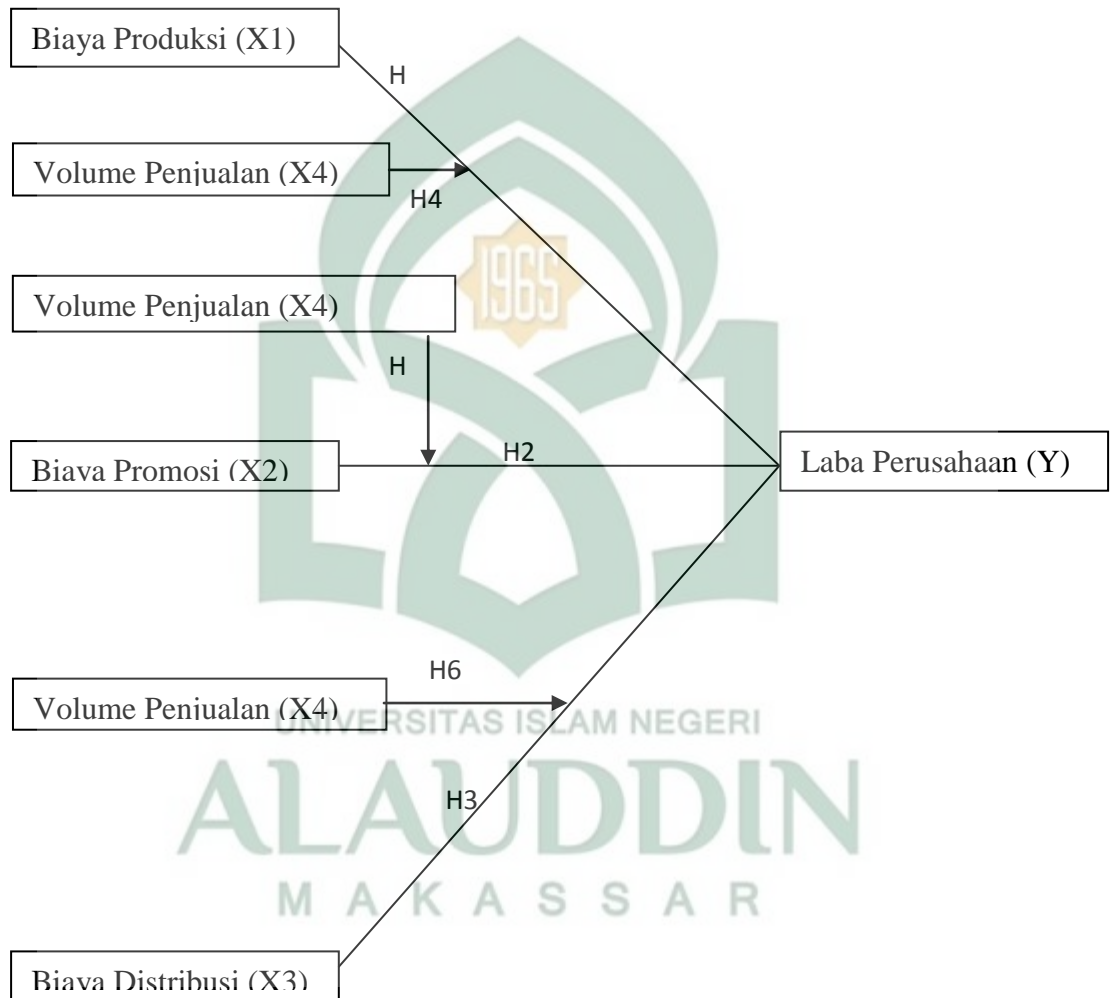

K. Hipotesis Penelitian

Berdasarkan diatas hipotesis penelitian ini adalah sebagai berikut:

1. Hubungan biaya produksi terhadap laba perusahaan.

Biaya produksi merupakan faktor penting mempengaruhi tinggi rendahnya harga jual dari produk yang dihasilkan. menekan biaya produksi merupakan suatu pengendalian biaya yang penting untuk dilakukan agar tidak terjadi pemborosan, dengan harus tetap memperhatikan kualitas produk yang dihasilkan. Kemampuan perusahaan dalam menetapkan biaya produksi akan mempengaruhi tingkat laba yang diperoleh (Rustami *et al*, 2014).

Untuk itu perusahaan berusaha untuk menekan atau memperkecil pengeluaran biaya, khususnya yang berkaitan dengan kegiatan proses produksi, baik mengenai biaya perolehan bahan baku, biaya yang dikeluarkan untuk bahan pembantu atau penolong, biaya tenaga kerja, penyusutan peralatan, pemeliharaan, dan sebagainya.

Putra (2014) dalam penelitiannya yang berjudul analisis pengaruh biaya produksi dan penjualan terhadap laba perusahaan. Hasil penelitiannya menunjukkan bahwa biaya produksi berpengaruh terhadap laba perusahaan. Penelitian tersebut didukung oleh Rustami *et al* (2014) dalam penelitiannya yang berjudul pengaruh biaya produksi, biaya promosi, dan volume penjualan terhadap laba. Hasil penelitiannya menunjukkan bahwa biaya produksi berpengaruh secara parsial terhadap laba perusahaan.

Berdasarkan uraian diatas, penelitian ini dimaksudkan untuk menguji kembali hubungan biaya produksi dengan laba perusahaan.

H1 : Diduga biaya produksi berpengaruh terhadap laba perusahaan

2. Hubungan biaya promosi terhadap laba perusahaan.

Kegiatan promosi yang dilakukan agar tujuan dari perusahaan dapat tercapai. Promosi yang sifatnya mengingatkan dilakukan terutama untuk mempertahankan merk dan image produk di hati konsumennya, dan ini perlu dilakukan selama tahap kedewasaan didalam siklus kehidupan barang atau jasa sebagai produksinya.

Menurut Widnyana *et al* (2014) promosi bertujuan untuk menarik minat konsumen terhadap hasil produksi suatu perusahaan. Promosi sebagai media untuk menjembatani kepentingan produsen dengan konsumen dengan tujuan perusahaan ingin selalu meningkatkan jumlah penjualannya untuk mendapatkan laba yang lebih besar.

Prihantara *et al* (2015) dalam penelitiannya yang berjudul pengaruh biaya promosi dan biaya distribusi terhadap volume penjualan. Hasil penelitiannya menunjukkan bahwa biaya promosi berpengaruh positif dan signifikan secara parsial terhadap laba perusahaan. Penelitian ini didukung oleh hasil penelitian Widnyana *et al* (2014) dan Faridha (2014) yang menunjukkan dalam penelitian mereka bahwa biaya promosi berpengaruh positif terhadap laba perusahaan.

Berdasarkan uraian diatas, penelitian ini dimaksudkan untuk menguji kembali hubungan biaya promosi dengan laba perusahaan.

H2 : Diduga biaya promosi berpengaruh terhadap laba perusahaan

3. Hubungan biaya distribusi terhadap laba perusahaan

Menurut Swastha, (2002: 286) Saluran distribusi berperan sebagai suatu jalur yang dilalui oleh arus barang -barang dari produsen ke perantara dan akhirnya sampai kepada konsumen sebagai pemakai produk yang diproduksi.

Tersedianya produk setiap saat dibutuhkan dan dapat diperoleh dengan mudah dan cepat oleh konsumen yang bersangkutan adalah faktor yang tidak boleh diabaikan oleh produsen sehingga produknya dapat bersaing dalam pasar dengan produk pesaingnya.

Saluran distribusi harus dilaksanakan dengan tepat dan teratur, sehingga dapat diharapkan produk-produk yang dihasilkan dapat terjual sebanyak mungkin dan meningkatkan volume penjualan serta laba perusahaan. Widnyana *et al* (2014) berpendapat bahwa Perencanaan biaya distribusi yang cermat akan mempengaruhi laba perusahaan. pendapat tersebut didukung dengan penelitiannya yang berjudul pengaruh biaya promosi dan biaya distribusi terhadap laba UD Surya logam desa Temukus, Hasil penelitiannya menunjukkan bahwa biaya distribusi berpengaruh positif terhadap laba perusahaan.

Berdasarkan uraian diatas, penelitian ini dimaksudkan untuk menguji kembali hubungan biaya distribusi dengan laba perusahaan.

H3 : Diduga biaya distribusi berpengaruh terhadap laba perusahaan

4. Hubungan volume penjualan sebagai pemoderasi hubungan antara biaya produksi terhadap laba perusahaan.

Besar kecilnya laba yang diperoleh perusahaan banyak dipengaruhi oleh besar kecilnya biaya yang dikeluarkan perusahaan dan tingkat penjualan di pasaran. Hal ini yang menjadi tolok ukur peningkatan laba pada perusahaan yaitu peningkatan laba tidak terlepas dari indikator-indikator yang mendukungnya, salah satu indikator tersebut adalah pengeluaran biaya produksi yang diharapkan dapat memberikan sumbangan terhadap pembentukan laba perusahaan.

Menurut Rustami *et al* (2014) jika biaya produksi meningkat diikuti dengan meningkatnya volume penjualan, maka diharapkan laba meningkat, sedangkan jika biaya produksi meningkat tetapi volume penjualan menurun, maka laba akan menurun. Pendapat tersebut didukung oleh penelitian yang dilakukan Suzanti (2009), Ariesti (2008), dan Sumayah (2011) dalam Rustami *et al* (2014), menyatakan bahwa ada pengaruh dari biaya produksi, dan volume penjualan terhadap laba.

H4: Diduga interaksi antara volume penjualan dan biaya produksi berpengaruh terhadap laba perusahaan.

5. Hubungan volume penjualan sebagai pemoderasi hubungan antara biaya promosi terhadap laba perusahaan.

Menurut Sutodjo (1997), jika kegiatan promosi yang semakin besar sejalan dengan rencana pemasaran, maka dapat meningkatkan laju penjualan hasil produksi. Biaya promosi ini secara langsung dapat mempengaruhi terhadap volume penjualan yang diperoleh usaha. Semakin tinggi biaya promosi yang dikeluarkan usaha, maka akan semakin tinggi pula volume penjualan yang diperoleh perusahaan.

Teori tersebut didukung dengan hasil penelitian empirik dari Widnyana *et al* (2014) yang menyatakan bahwa biaya promosi berpengaruh positif terhadap laba perusahaan. Selain itu, Hermono *et al* (2012) dalam penelitiannya yang berjudul “Pengaruh Biaya Promosi dan Biaya Distribusi Terhadap Volume Penjualan Permen Tolak Angin pada PT. Muncul Mekar Semarang” juga menyimpulkan bahwa kebijakan pengalokasian biaya promosi dan biaya distribusi berpengaruh terhadap peningkatan volume penjualan.

H5: Diduga interaksi antara volume penjualan dan biaya promosi berpengaruh terhadap laba perusahaan.

6. Hubungan volume penjualan sebagai pemoderasi hubungan antara biaya distribusi terhadap laba perusahaan.

Saluran distribusi harus dilaksanakan dengan tepat dan teratur, sehingga dapat diharapkan produk-produk yang dihasilkan dapat terjual sebanyak mungkin dan meningkatkan volume penjualan. Kurniadi (2010) dalam penelitiannya yang berjudul pengaruh biaya promosi dan distribusi terhadap peningkatan volume penjualan pada CV.Sejati di Sragen. Hasil penelitiannya menunjukkan bahwa biaya distribusi berpengaruh positif terhadap laba perusahaan.

Sari (2014) mengatakan bahwa semakin besar biaya distribusi maka semakin besar volume penjualan. Selain itu faktor yang sangat penting dalam mempengaruhi volume penjualan adalah saluran distribusi yang bertujuan untuk melihat peluang pasar apakah dapat memberikan laba yang maksimum. Teori tersebut didukung dengan hasil penelitian empirik dari Widnyana *et al* (2014) yang menyatakan bahwa biaya distribusi berpengaruh positif terhadap laba perusahaan.

H6: Diduga interaksi antara volume penjualan dan biaya distribusi berpengaruh terhadap laba perusahaan.

BAB III

METODOLOGI PENELITIAN

A. Jenis dan Lokasi Penelitian

1. Jenis Penelitian

Penelitian ini merupakan jenis penelitian kuantitatif menekankan pada pengujian teori-teori melalui pengukuran variabel-variabel penelitian dengan angka dan melakukan analisis data dengan prosedur statistik. Berdasarkan karakteristik masalah penelitian maka diklasifikasikan kedalam penelitian studi kasus dan lapangan (*Case and Field Study*) yaitu tipe penelitian dengan karakteristik masalah yang berkaitan dengan latar belakang dan kondisi saat ini dari subyek yang diteliti, serta interaksinya dengan lingkungan.

2. Lokasi Penelitian

Penelitian ini dilakukan di CV.Citra Sari Makassar yang terletak di Jalan Mannuruki 2, No.69 B, Makassar. Penelitian ini untuk mendapatkan gambaran mengenai pengaruh biaya produksi, biaya promosi dan biaya distribusi terhadap laba perusahaan.

B. Pendekatan Penelitian

Penelitian ini merupakan bentuk penelitian studi kasus dan lapangan (*Case and Field Study*). Menurut Indriantoro dan Bambang (2014) studi kasus dan lapangan adalah tipe penelitian dengan karakteristik masalah yang berkaitan dengan latar belakang dan kondisi saat ini dari subyek yang diteliti, serta interaksinya dengan lingkungan. Subyek penelitian ini adalah manager dan pegawai bagian administrasi pada CV. Citra Sari dan yang menjadi obyek penelitian ini adalah biaya produksi, biaya promosi, biaya distribusi, volume

penjualan, dan laba perusahaan tahun 2012-2014. Penelitian studi kasus cenderung menguji relatif banyak variabel penelitian dengan jumlah sampel relatif sedikit.

C. Populasi dan Sampel Penelitian

Menurut Sugiono (2002:43) populasi adalah wilayah generalisasi yang terdiri dari objek atau subjek yang akan menjadi kuantitas dan karakteristik tertentu yang ditetapkan oleh penelitian untuk dipelajari dan kemudian ditarik kesimpulannya. Populasi dalam penelitian ini adalah laporan keuangan bulanan tahun 2012-2014.

Sampel adalah bagian dari populasi (sebagian/wakil populasi yang diteliti). Pengambilan sampel dilakukan secara *purposive sampling*. *Purposive sampling* menurut Sekaran (2003) digunakan karena informasi yang akan diambil berasal dari sumber yang sengaja dipilih berdasarkan kriteria yang telah ditetapkan peneliti. Sampel dipilih berdasarkan kriteria tertentu sehingga dapat mendukung penelitian ini. Kriteria sampel yang digunakan dalam penelitian ini adalah laporan bulanan yang berupa biaya produksi, biaya promosi, biaya distribusi, volume penjualan dan laba tahun 2012 sampai 2014 yaitu berjumlah 36 sampel.

D. Jenis dan Sumber Data

Jenis data yang digunakan dalam penelitian ini adalah data dokumenter (*Documentary Data*) yaitu jenis data penelitian yang berupa faktur, jurnal, surat-surat, notulen hasil rapat, memo atau dalam bentuk laporan program. Sedangkan sumber data yang digunakan dalam penelitian ini adalah data sekunder. Data sekunder dalam penelitian umumnya dapat diperoleh dari perusahaan yang diteliti

atau data yang dipublikasikan untuk umum. Data sekunder dapat berupa bukti, catatan, atau laporan historis yang tersusun dalam arsip yang dipublikasikan dan yang tidak dipublikasikan.

E. Metode Pengumpulan Data

Dalam penelitian ini metode yang digunakan untuk pengumpulan data adalah metode dokumentasi berupa laporan keuangan yang berkaitan dengan biaya produksi, biaya promosi, biaya distribusi, volume penjualan, dan laba perusahaan, catatan harian perusahaan, dan sebagainya. Data hasil penelitian yang telah dikumpulkan melalui metode dokumentasi perlu pengolahan data lebih lanjut, untuk mendapatkan kesimpulan sesuai dengan tujuan penelitian yang telah ditetapkan sebelumnya.

F. Instrumen Penelitian

Instrumen yang digunakan dalam penelitian ini adalah dengan menggunakan jenis data kuantitatif berupa laporan keuangan. Adapun data laporan keuangan tersebut untuk mengukur variabel biaya produksi (X1), biaya promosi (X2), dan biaya distribusi (X3) terhadap laba perusahaan (Y) dengan volume penjualan (X4) sebagai variabel moderasi.

Peneliti menggunakan teknik dokumentasi. Teknik ini bertujuan untuk mendapatkan data yang diperlukan yang diambil dari dokumen atau catatan-catatan yang ada, seperti biaya produksi, biaya promosi, biaya distribusi yang dilakukan serta penjualan dan laba yang diperoleh CV. Citra Sari setiap bulannya. Selain teknik dokumentasi, peneliti juga menggunakan teknik wawancara. Teknik wawancara ini digunakan untuk mengklarifikasi bila ada ketidakpastian dalam

data yang ada. Menurut Indriantoro dan Bambang (2014) data dokumenter dalam penelitian dapat menjadi bahan atau dasar analisis data yang kompleks.

G. Pengukuran Variabel

Pengukuran variabel menggunakan analisis deskriptif. Menurut Indriantoro dan Bambang (2014) statistik deskriptif pada dasarnya merupakan proses transformasi data penelitian dalam bentuk tabulasi sehingga mudah dipahami dan diinterpretasikan. Statistik deskriptif umumnya digunakan untuk memberikan informasi mengenai karakteristik variabel penelitian yang utama dan data demografi responden. Ukuran yang digunakan dalam analisis deskriptif tergantung pada tipe skala *construct* yang digunakan dalam penelitian. Semua variabel dalam penelitian ini diukur dengan menggunakan skala rasio. Lanjut Indriantoro dan Bambang (2014) skala rasio menggunakan nilai absolute. Nilai uang atau ukuran berat merupakan contoh pengukuran dengan skala rasio.

H. Metode Analisis Data

1. Statistik Deskriptif

Statistik deskriptif berfungsi untuk memberikan gambaran atau deskripsi dari suatu data. Uji statistik deskriptif ini dilakukan untuk memperoleh gambaran mengenai variabel-variabel yang digunakan dalam penelitian ini. Statistik deskriptif akan dilihat dari nilai rata-rata (mean), nilai tengah (median), standar deviasi, nilai maksimum dan nilai minimum untuk data dengan skala rasio. Sementara itu untuk data dengan skala nominal uji statistik deskriptif akan dilihat dari distribusi frekuensi.

2. Uji Asumsi Klasik

Uji ini dilakukan untuk mengetahui bahwa data yang diolah adalah sah

(tidak terdapat penyimpangan) serta distribusi normal, maka data tersebut akan diuji melalui uji asumsi klasik, yaitu:

a. Uji Normalitas

Pengujian ini bertujuan untuk menguji apakah dalam model regresi, variabel pengganggu atau residual memiliki distribusi secara normal. Uji t dan f mengasumsikan bahwa nilai residual mengikuti distribusi normal, kalau asumsi ini dilanggar maka uji statistik menjadi tidak valid. Salah satu cara untuk mendeteksi apakah residual berdistribusi normal atau tidak yaitu dengan analisis grafik. Analisis grafik dapat dilakukan dengan: (a) melihat grafik histogram yang membandingkan antara data observasi dengan distribusi yang mendekati distribusi normal, dan (b) normal probability plot yang membandingkan distribusi kumulatif dari distribusi normal. Distribusi normal akan membentuk garis lurus diagonal, dan plotting data residual akan dibandingkan dengan garis diagonal. Jika distribusi data residual normal. Maka garis yang menggambarkan data sesungguhnya akan mengikuti garis diagonalnya.

Cara lain adalah dengan uji statistik one-simple kolmogorov-smirnov.

Dasar pengambilan keputusan dari one- simple kolmogorov-smirnov adalah:

1. Jika hasil one-simple kolmogorov-smirnov di atas tingkat signifikansi 0,05 menunjukkan pola distribusi normal, maka model regresi tersebut memenuhi asumsi normalitas.
2. Jika hasil one-simple kolmogorov-smirnov di bawah tingkat signifikansi 0,05 tidak menunjukkan pola distribusi normal, maka model regresi tersebut tidak memenuhi asumsi normalitas.

b. Uji Multikolinearitas

Uji multikolonieritas bertujuan untuk menguji apakah model regresi ditemukan adanya korelasi antar variabel bebas (independent). Model regresi yang baik seharusnya tidak terjadi korelasi di antara variabel independen. Jika variabel independen saling berkorelasi, maka variabel-variabel ini tidak ortogonal. Variabel ortogonal adalah variabel independen yang nilai korelasi antar sesama variabel independen sama dengan nol. Salah satu cara mengetahui ada tidaknya multikolinearitas pada suatu model regresi adalah dengan melihat nilai tolerance dan VIF (*Variance Inflation Factor*).

- 1) Jika nilai tolerance $> 0,10$ dan VIF < 10 , maka dapat diartikan bahwa tidak terdapat multikolonieritas pada penelitian tersebut.
- 2) Jika nilai tolerance $< 0,10$ dan VIF > 10 , maka terjadi gangguan multikolonieritas pada penelitian tersebut.

c. Uji heteroskedastisitas

Uji heteroskedastisitas bertujuan menguji apakah dalam model regresi terjadi ketidaksamaan varian dari residual satu pengamatan ke pengamatan yang lain. Jika varian dari residual satu pengamatan ke pengamatan lain tetap, maka disebut homoskedastiditas dan jika berbeda disebut heteroskedastisitas. Untuk mengetahui adanya heteroskedastisitas adalah dengan melihat ada/tidaknya pola tertentu pada grafik *Scattter Plot* dengan ketentuan:

- 1) Jika terdapat pola tertentu, seperti titik-titik yang ada membentuk pola tertentu yang teratur maka menunjukkan telah terjadi heteroskedastisitas.
- 2) Jika tidak ada pola yang jelas, serta titik-titik menyebar diatas dan dibawah angka 0 pada sumbu Y, maka tidak terjadi heteroskedastisitas.

d. Uji Autokorelasi

Uji autokorelasi ini bertujuan untuk mengetahui ada tidaknya autokorelasi, maka untuk mengetahui autokorelasi kita harus melihat nilai uji Durbin Watson. Metode pengujian yang sering digunakan adalah dengan uji Durbin Watson (uji DW) dengan ketentuan sebagai berikut:

- 1) Jika d lebih kecil dari dL atau lebih besar dari $(4-dL)$ maka hipotesis nol ditolak, yang berarti terdapat autokorelasi.
- 2) Jika d terletak antara dU dan $(4-dL)$, maka hipotesis nol diterima, yang berarti tidak ada autokorelasi.
- 3) Jika d terletak antara dL dan dU atau antara $(4-dL)$ dan $(4-dL)$, maka tidak menghasilkan kesimpulan yang pasti.

3. Uji Hipotesis

Persamaan regresi yang diperoleh dalam suatu proses perhitungan tidak selalu baik untuk mengestimasi nilai variabel terikat. Untuk mengetahui apakah suatu persamaan regresi yang dihasilkan baik untuk mengestimasi nilai variabel dependen atau tidak, dapat dilakukan dengan cara sebagai berikut:

a. Uji Koefisien Determinasi (R^2)

Koefisien determinasi pada intinya mengukur seberapa besar kemampuan variabel bebas dalam menjelaskan variabel terikatnya. Nilai koefisien determinasi adalah antara nol dan satu. Apabila nilai R^2 kecil berarti kemampuan variabel-variabel independen dalam menjelaskan variasi variabel dependen sangat terbatas dan sebaliknya apabila R^2 besar berarti kemampuan variabel-variabel independen dalam menjelaskan variasi variabel dependen besar.

b. Analisis Regresi Linier Berganda (*Multiple Regression Analysis*)

Analisis regresi linier berganda (*multiple regression*) dilakukan untuk menguji pengaruh dua atau lebih variabel independen (*explanatory*) terhadap satu variabel dependen. Model regresi berganda dalam pernyataan ini dinyatakan sebagai berikut :

$$Y = \alpha + \beta_1 X_1 + \beta_2 X_2 + \beta_3 X_3 + e$$

Dimana:

Y = Laba Perusahaan

α = konstanta

β_1 = koefisien regresi Biaya Produksi

β_2 = koefisien regresi Biaya Promosi

β_3 = koefisien regresi Biaya Distribusi

X₁ = Variabel Biaya Produksi

X₂ = Variabel Biaya Promosi

X₃ = Variabel Biaya Distribusi

e = Error Term, yaitu tingkat kesalahan penduga dalam penelitian/ variabel pengganggu

Menyelesaikan analisis data ini secara keseluruhan digunakan Software Program SPSS (*Statistical Product and Service Solution*) dan semua hasil output data yang dihasilkan kemudian diinterpretasikan satu per satu termasuk didalamnya menentukan koefisien korelasi (R) untuk mengukur tingkat hubungan antara variabel bebas dan variabel terikat dan koefisien determinasi (R²) antara variabel bebas dan terikat.

c. Analisis Regresi Moderasi (*Moderated Regression Analysis/MRA*)

Variabel moderasi adalah variabel independen yang akan memperkuat atau memperlemah hubungan antara variabel independen lainnya terhadap variabel dependen. Variabel moderasi dalam penelitian ini adalah volume penjualan. Model analisis regresi moderating digunakan untuk menguji hipotesis adalah sebagai berikut :

$$Y = \alpha + \beta_1 X_1 + \beta_2 X_2 + \beta_3 X_3 + \beta_4 X_4 + \beta_5 X_1 * X_4 + \beta_6 X_2 * X_4 + \beta_7 X_3 * X_4 + e$$

(Sumber: Liana, 2009: 93)

Dimana :

Y = Laba Perusahaan

X₁ = Biaya Produksi

X₂ = Biaya Promosi

X₃ = Biaya Distribusi

X₄ = Volume Penjualan

X₁*X₄ = Interaksi antara Biaya Produksi dengan Volume Penjualan

X₂*X₄ = Interaksi antara Biaya Promosi dengan Volume Penjualan

X₃*X₄=Interaksi antara Biaya Distribusi dengan Volume Penjualan

α = Kostanta

$\beta_1 - \beta_7$ = Koefisien Regresi

e = Error Term

Menyelesaikan analisis data ini secara keseluruhan digunakan Software Program SPSS (*Statistical Product and Service Solution*). Semua hasil output data yang dihasilkan kemudian diinterpretasikan satu per satu termasuk didalamnya

menentukan koefisien korelasi (R) untuk mengukur tingkat hubungan antara variabel bebas dan variabel terikat dan koefisien determinasi (R^2) antara variabel bebas dan terikat.

Perhitungan dengan SPSS 22.0 akan diperoleh keterangan atau hasil tentang koefisien determinasi, Uji F, Uji t untuk menjawab perumusan masalah penelitian. berikut ini keterangan yang berkenaan dengan hal tersebut diatas, yakni :

1) Uji F (Uji Simultan)

Uji F dilakukan untuk melihat pengaruh variabel X_1 , X_2 , X_3 dan variabel X_4 secara keseluruhan terhadap variabel Y . untuk menguji hipotesa : $H_0 : b = 0$, maka langkah – langkah yang akan digunakan untuk menguji hipotesa tersebut dengan uji F adalah sebagai berikut :

a) Menentukan H_0 dan H_a

$H_0 : \beta_1 = \beta_2 = \beta_3 = 0$ (tidak terdapat pengaruh yang signifikan antara variabel independen, variabel moderasi dan variabel dependen)

$H_a : \beta_1 \neq \beta_2 \neq \beta_3 \neq 0$ (terdapat pengaruh yang signifikan antara variabel independen, variabel moderasi dan variabel dependen)

b) Menentukan *Level of Significance*

Level of Significance yang digunakan sebesar 5% atau $(\alpha) = 0,05$

c) Menentukan nilai F (F hitung)

Menentukan F hitung perumusannya sebagai berikut ;

$$F = \frac{R^2 / 2}{(1 - R^2) / (n - k1)}$$

Keterangan :

R^2 = Koefisien determinasi

N = Jumlah Sampel

$k-1$ = Jumlah variabel independen

- d) Menentukan kriteria penerimaan dan penolakan H_0 , dengan melihat tingkat probabilitasnya, yaitu :

Jika Probabilitas $< 0,05$ maka H_0 ditolak

Jika Probabilitas $> 0,05$ maka H_0 diterima

2) Uji t (Uji Parsial)

Uji t pada dasarnya digunakan untuk mengetahui tingkat signifikan koefisien regresi. jika suatu koefisien regresi signifikan menunjukkan seberapa jauh pengaruh satu variabel independen (explanatory) secara individual dalam menerangkan variabel dependen.

Untuk menguji koefisien hipotesis : $H_0 = 0$. untuk itu langkah yang digunakan untuk menguji hipotesa tersebut dengan uji t adalah sebagai berikut :

a) Menentukan H_0 dan H_a

H_0 : $\beta_1 = \beta_2 = \beta_3 = 0$ (tidak terdapat pengaruh yang signifikan antara variabel independen, variabel moderasi dan variabel dependen)

H_a : $\beta_1 \neq \beta_2 \neq \beta_3 \neq 0$ (terdapat pengaruh yang signifikan antara variabel independen, variabel moderasi dan variabel dependen)

b) Menentukan *Level of Significance*

Level of Significance yang digunakan sebesar 5% atau $(\alpha) = 0,05$

c) Menentukan nilai t (t hitung)

Menentukan t hitung perumusannya sebagai berikut :

$$t \text{ hitung} = \frac{b_i - (\beta_i)}{1Sb} \quad \beta_i = 0 \text{ dengan rumus } t \text{ hitung} = \frac{b_i}{Sb}$$

Keterangan :

B_i = Koefisien Variabel ke-i

B = Parameter ke-I yang dihipotesiskan

Sb = Kesalahan standar

Sb adalah standar error dari koefisien regresi dengan rumus matematis, adalah sebagai berikut =

$$Sb = \frac{se}{\sqrt{\sum X^2 - \frac{(\sum e^2)^2}{n}}}$$

Se adalah standar error sampel yang dirumuskan sebagai berikut :

$$se = \sqrt{\frac{\sum e^2}{n - 2}}$$

Dimana $\sum e^2$ akan dirumuskan sebagai berikut :

$$\sum e^2 = \sum Y^2 - a \sum Y - b \sum Y$$

d) Menentukan kriteria penerimaan dan penolakan H_0 sebagai berikut :

Jika probabilitas $< 0,05$ maka H_0 ditolak

Jika probabilitas $> 0,05$ maka H_0 diterima

I. Definisi dan Ruang Lingkup Penelitian

1. Definisi Operasional

Menurut Indriantoro dan Bambang (2014) variabel adalah segala sesuatu yang dapat diberi berbagai macam nilai. Dalam penelitian ini, digunakan tiga macam variabel penelitian yaitu sebagai berikut:

a. Variabel terikat (Dependen)

Variabel terikat adalah variabel yang menjadi perhatian utama peneliti. Menurut Indriantoro dan Bambang (2014) variabel terikat adalah tipe variabel yang dijelaskan atau dipengaruhi oleh variabel independen. Pada penelitian ini yang menjadi variabel terikat adalah laba perusahaan. Pencapaian tingkat laba yang tinggi adalah tujuan dari suatu perusahaan untuk kelangsungan kegiatan usahanya, laba yang diperoleh merupakan selisih dari pendapatan dari semua biaya. Besar kecilnya laba yang diperoleh perusahaan banyak dipengaruhi oleh besar kecilnya biaya yang dikeluarkan perusahaan dan tingkat penjualan di pasaran. Laba perusahaan yang digunakan pada penelitian ini adalah laba bersih yang diambil dari laporan keuangan bulanan perusahaan.

b. Variabel Bebas (Independen)

Menurut Indriantoro dan Bambang (2014) Variabel bebas adalah variabel yang menjelaskan atau mempengaruhi variabel yang lain. Pada penelitian ini yang menjadi variabel bebas adalah biaya produksi, biaya promosi, dan biaya distribusi.

1) Biaya Produksi

Bustami *et al* (2006) mendefinisikan biaya produksi sebagai biaya yang digunakan dalam proses produksi yang terdiri dari bahan baku langsung, tenaga kerja langsung dan biaya overhead pabrik. Biaya produksi ini disebut juga biaya produk yaitu biaya-biaya yang dapat dihubungkan dengan suatu produk, dimana biaya ini merupakan bagian dari persediaan. Sedangkan menurut menurut Mulyadi (2005:14) biaya produksi adalah biaya-biaya yang terjadi untuk mengolah bahan baku menjadi produk jadi yang siap-siap untuk di jual.

2) Biaya Promosi

Promosi merupakan aktivitas pemasaran untuk mengkomunikasikan informasi tentang perusahaan dan produknya kepada konsumen sehingga menciptakan permintaan Burnett (2000) dalam Mukodim (2007). Untuk dapat mengkomunikasikan produknya dengan efektif, perusahaan harus menentukan terlebih dahulu pasar sasarannya (target market) dan mengkombinasikan dengan alat promosi seperti periklanan, promosi penjualan, hubungan masyarakat, pemasaran langsung dan tenaga penjual sedemikian rupa sehingga konsumen dapat mengenal produk perusahaan dan tertarik untuk membeli produk tersebut (Payne, 2000).

Menurut Tjiptono (2002:233) biaya promosi merupakan anggaran promosi dari anggaran pemasaran atau mengenai seberapa besar pengeluaran untuk promosi yang harus dialokasikan. Adapun tujuan akhir dari promosi menurut Lamb *et al* (2001:159) adalah mendapatkan seseorang untuk membeli suatu produk maupun jasa.

3) Biaya Distribusi

Untuk memaksimalkan strategi pemasaran di butuhkan dana untuk membiayai bauran yang terdapat pada pemasaran tersebut yaitu salah satunya, dalam membiayai distribusi produk yang dihasilkan. Distribusi merupakan suatu hal yang paling penting dalam suatu kegiatan pemasaran karena apabila produk yang di hasilkan mempunyai kualitas yang baik, harga yang cukup bersaing, promosi yang mendukung tetapi distribusinya macet, maka produk tersebut tidak akan sampai ke tangan konsumen yang tentunya mempunyai dampak yang buruk bagi perusahaan, dalam hal ini perusahaan akan mengalami kerugian baik

kerugian dalam bentuk materi maupun citranya dimata konsumen (Raya, 2012). Menurut Widnyana *et al* (2014) biaya distribusi merupakan biaya-biaya yang dikeluarkan oleh perusahaan untuk memasarkan barang atau penyampaian barang ke pasar.

c. Variabel Moderasi

Variabel moderasi merupakan tipe variabel-variabel yang memperkuat atau memperlemah hubungan langsung antara variabel independen dengan variabel dependen. Variabel moderasi merupakan tipe variabel yang mempunyai pengaruh terhadap sifat atau arah hubungan antar variabel. Sifat atau arah hubungan antara variabel-variabel independen dengan variabel-variabel dependen kemungkinan positif atau negatif dalam hal ini tergantung pada variabel moderasi. Oleh karena itu, variabel moderasi dinamakan pula dengan variabel *contingency*.

Pada penelitian ini yang menjadi variabel moderasi adalah volume penjualan. Menurut Marbun (2003: 225) volume penjualan adalah total barang yang terjual oleh perusahaan dalam jangka waktu tertentu. Sedangkan menurut Rangkuti (2009 : 207) dalam Yani (2014) volume penjualan adalah pencapaian yang dinyatakan secara kuantitatif dari segi fisik atau volume atau unit suatu produk. Volume penjualan yang digunakan pada penelitian ini adalah total hasil penjualan produk yang diambil dari laporan keuangan bulanan perusahaan. Semakin besar jumlah penjualan yang dihasilkan perusahaan, semakin besar kemungkinan laba yang akan dihasilkan perusahaan.

Pada tabel 3.1 dapat dilihat ringkasan definisi operasional variabel yang digunakan dalam penelitian ini.

Tabel 3.1
Definisi Operasional Variabel

Variabel	Konsep Variabel	Indikator	Skala
Variabel Bebas (Independen)			
Biaya Produksi (X1)	Biaya produksi merupakan biaya-biaya yang terjadi untuk mengolah bahan baku menjadi produk jadi yang siap untuk di jual. (Mulyadi, 2005:14)	Biaya produksi = Biaya Bahan Baku Langsung + Biaya Tenaga Kerja Langsung + Biaya Overhead Pabrik. (Mulyadi, 2005:14)	Rasio
Biaya Promosi (X2)	Biaya promosi merupakan biaya yang digunakan untuk kegiatan promosi yang dapat mendorong pembelian oleh konsumen. (Suryawan, 2009)	Biaya Promosi = Biaya Periklanan + Biaya Promosi Penjualan (Philip Kotler, 2007:23)	Rasio
Biaya Distribusi (X3)	Biaya distribusi adalah Biaya yang terjadi guna memasarkan atau mengirimkan suatu produk (Ardiyoso, 2007)	Biaya Distribusi = Biaya Perniagaan + Biaya Ongkos Angkut Lanjut (Ardiyoso, 2007)	Rasio
Variabel Moderasi			
Volume Penjualan (X4)	Volume penjualan adalah jumlah penjualan yang berhasil dicapai atau ingin di capai oleh suatu perusahaan pada periode tertentu. (Alimiyah dan Padji, 2003)	Volume penjualan = Kuantitas atau Total penjualan. (Alimiyah dan Padji, 2003)	Rasio

Variabel	Konsep Variabel	Indikator	Skala
Variabel Terikat (Dependen)			
Laba Perusahaan (Y1)	Laba adalah selisih antara seluruh pendapatan (revenue) dan beban (expense) yang terjadi dalam suatu periode akuntansi. (Rustami <i>et al</i> , 2014)	Laba bersih = laba sebelum pajak – pajak penghasilan (Simamora, 2000:25)	Rasio

2. Ruang Lingkup Penelitian

Jenis penelitian ini adalah pengujian hipotesis (*hypothesis testing study*). Pengujian hipotesis digunakan untuk menjelaskan sifat dan hubungan antar variabel yang akan diuji yang didasarkan dengan teori yang ada. Penelitian ini berusaha menganalisa pengaruh biaya produksi, biaya promosi, dan biaya distribusi terhadap laba perusahaan dengan volume penjualan sebagai variabel moderasi. Penelitian ini dilakukan di CV. Citra Sari Makassar.

BAB IV

HASIL PENELITIAN DAN PEMBAHASAN

A. Tinjauan Umum Perusahaan

1. Profil Umum Perusahaan

CV. Citra Sari Makassar adalah sebuah perusahaan yang berdiri pada tahun 1996. CV. Citra Sari merupakan perusahaan yang bergerak di bidang industri minuman yang memproduksi sirup markisa berbagai macam grade dan ukuran. Saat ini, CV. Citra Sari Makassar mulai mengembangkan usaha produksinya tidak hanya memproduksi sirup markisa tetapi juga memproduksi air mineral kemasan dan lain sebagainya.

2. Visi dan Misi Perusahaan

Visi:

- a. Menghasilkan produk olahan markisa berkualitas.
- b. Diversifikasi produk antara lain dodol markisa, selai markisa, dan markisa bubuk.
- c. Membuka lapangan kerja seluas-luasnya.

Misi :

- a. Mengoptimalkan sumber daya manusia agar mampu menghasilkan mesin produk.
- b. Mengoptimalkan peran petani untuk menghasilkan buah markisa berkualitas.

- c. Melakukan penelitian/eksperimen agar bisa menghasilkan produk-produk dari olahan buah markisa

3. Sejarah Berdirinya Perusahaan

CV. Citra Sari Makassar didirikan di Makassar pada tahun 1996 dan telah memperoleh aspek legalitas berupa surat izin tempat usaha (SITU), surat izin usaha perdagangan, tanda daftar perusahaan (TDP), dan daftar industri (TDI). Sebelum mendirikan CV. Citra Sari, H. Muh. Siri selaku pimpinan perusahaan sebelumnya berusaha sebagai pedagang barang pecah belah kebutuhan rumah tangga di pasar sentral makassar dan di pasar daya di makassar sekitar tahun 1968 sampai 1994. Namun usaha penjualan barang pecah belah tidak bertahan dan mengalami kerugian setelah pasar daya terbakar disusul terjadinya krisis ekonomi yang membuat daya beli masyarakat turun dan akhirnya banyak usaha ditutup. Selanjutnya H. Muh Siri mencoba membuka usaha pembuatan minuman markisa pada tahun 1996 skala kecil yang sebelumnya dipelajari dari suatu kegiatan penyuluhan dari instansi pemerintah.

Dalam mengembangkan produk, organisasi dan manajemen perusahaan lebih mendahulukan permintaan pasar dan melihat perkembangan zaman sesuai visi dan misi perusahaan yang terus mengembangkan produk yang dihasilkan yang awalnya tahun 2000 baru menghasilkan sirup dan tahun 2011 sudah mengembangkan dodol markisa.

Awalnya perusahaan membeli bahan baku di pasar, tetapi sekarang ini sudah mengadakan kerja sama dengan kelompok tani, sehingga bahan baku markisa selalu tersedia, begitupun dengan pencucian botol dan packing berupa keranjang telah melatih masyarakat sekitar, sehingga penyerapan tenaga kerja diharapkan dapat mengurangi tingkat pengangguran dan dapat meningkatkan kesejahteraan masyarakat, utamanya sekitar perusahaan dan petani di desa Cikoro Kecamatan Tompobulu Kabupaten Gowa, sebagaimana diketahui kebutuhan akan markisa terus meningkat.

Perusahaan mempunyai harapan bahwa UKM markisa dapat meningkatkan pendapatan masyarakat sekitar, mengolah potensi unggulan lokal secara optimal, mengurangi pengangguran, dan meningkatkan semangat para pelaku industri kecil dan menengah yang sejenis, olehnya itu perusahaan selalu berusaha mencoba membuat terobosan baru, baik dari segi produksi dengan membuat dodol markisa yang masih berbahan dari buah markisa, dan sekarang ini merencanakan pembuatan markisa siap minum dan selai markisa.

Tahun 1997 perusahaan kami sudah memiliki izin depkes (sp.396/20.01/96) pada tahun 1998 mengalami perkembangan pesat sehingga memutuskan untuk mendirikan tempat produksi berukuran 10 x 10 meter dan saat ini telah berubah menjadi pabrik yang cukup presentatif untuk mengolah markisa.

Sejak tahun 2003 dimulailah memproduksi sirup markisa secara mekanis untuk memenuhi permintaan yang cukup banyak dan pada tahun

2007-2008 perusahaan mendapat bantuan mesin-mesin dari Dinas Perindag Propinsi Sulawesi Selatan dan Perindag Kota Makassar, disamping itu ada juga mesin-mesin yang dirancang sendiri dan bantuan mesin dari pemerintah direkayasa kembali oleh perusahaan sehingga mesin tersebut bisa efektif beroperasi. Tahun 2011 mesin yang dirancang tersebut sudah didaftarkan dibalai POM untuk mendapatkan sertifikat MD.

4. Struktur Organisasi Perusahaan

Untuk mewujudkan tujuan yang telah ditetapkan perusahaan, perlu diketahui batas-batas wewenang dan pertanggung jawaban masing-masing personil yang ada dalam perusahaan maupun organisasi lain, wewenang dan tanggung jawab setiap bagian personilnya harus saling bekerjasama.

Struktur organisasi merupakan serangkaian aktivitas yang menyusun suatu kerangka yang menjadi wadah bagi segenap kegiatan yang menunjukkan hubungan-hubungan seluruh pekerjaan atau jabatan masing-masing agar tugas-tugas dalam organisasi menjadi efektif dan efisien. Bentuk dari struktur organisasi CV. Citra Sari Makassar adalah organisasi lini yaitu merupakan hubungan wewenang dan tanggung jawab langsung secara vertical yang dikaitkan dengan tugas jabatan tiap tingkatan atasan dan bawahan.

CV. Citra Sari Makassar mempunyai karakteristik bentuk organisasi dimana di dalamnya terdapat pembagian tugas, wewenang, dan tanggung jawab yang didelegasikan kepada anggota-anggotanya serta mempersiapkan

kegiatan-kegiatan tersebut untuk dapat menjalankan rencana yang telah ditetapkan agar tujuan organisasi dapat tercapai.

Gambar 4.1
Struktur Organisasi CV. Citra Sari

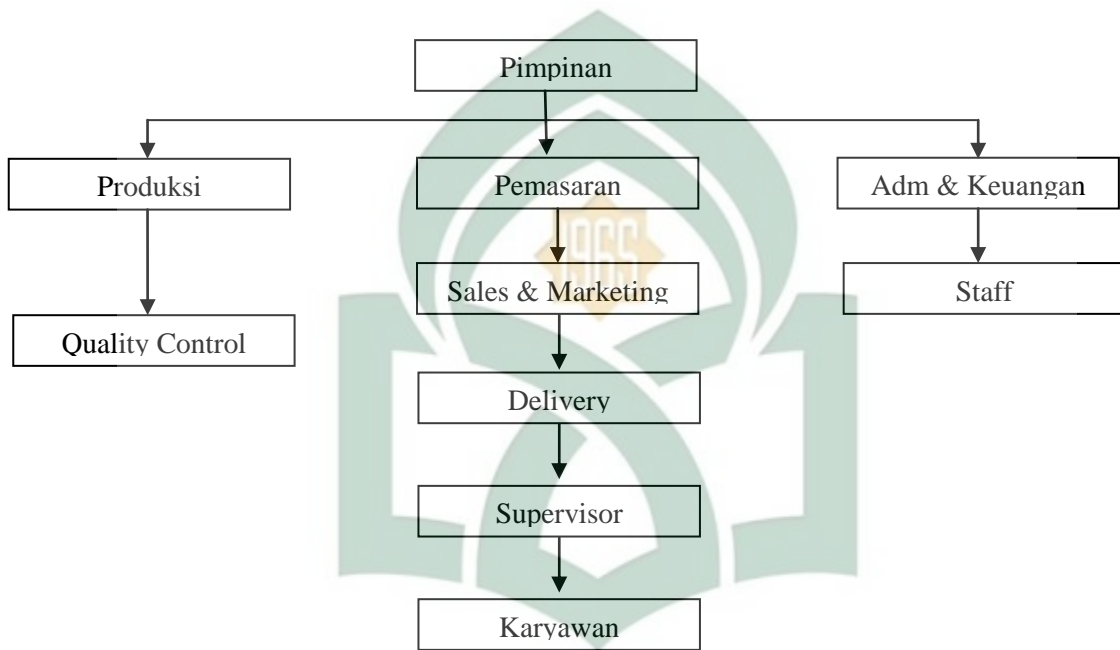

(Sumber : Data Sekunder dari CV.Citra Sari Makassar)

B. Analisis Data

1. Analisis Deskriptif Variabel

Deskriptif variabel dari 36 sampel dalam penelitian dapat dilihat pada tabel berikut:

Tabel 4.1
Hasil Uji Statistik Deskriptif

Descriptive Statistics					
	N	Minimum	Maximum	Mean	Std. Deviation
Biaya Produksi	36	19092000	24600000	21154722.22	878625.472
Biaya Promosi	36	400000	852000	513458.33	86665.068
Biaya Distribusi	36	4400000	5600000	4965833.33	298564.422
Volume Penjualan	36	36150000	51500000	41684722.22	3036864.441
Laba Perusahaan	36	6430500	13003200	9385637.50	1736514.280
Valid N (listwise)	36				

Sumber: Output SPSS 22

Tabel 4.1 menunjukkan statistik deskriptif dari masing-masing variabel penelitian. Berdasarkan tabel 4.1, hasil analisis dengan menggunakan statistik deskriptif terhadap biaya produksi menunjukkan nilai minimum sebesar 19.092.000 rupiah, nilai maksimum sebesar 24.600.000 rupiah, mean (rata-rata) sebesar 21.154.722,22 rupiah dengan standar deviasi sebesar 878.625,472 rupiah. Selanjutnya hasil analisis dengan menggunakan statistik deskriptif terhadap variabel biaya promosi menunjukkan nilai minimum sebesar 400.000 rupiah, nilai maksimum sebesar 852.000 rupiah, mean (rata-rata) sebesar 513.458,33 rupiah dengan standar deviasi sebesar 86.665,068 rupiah, variabel biaya distribusi menunjukkan nilai minimum sebesar 4.400.000 rupiah, nilai maksimum sebesar 5.600.000 rupiah, mean

(rata-rata) sebesar 4.965.833,33 rupiah dengan standar deviasi sebesar 298.564,422 rupiah, variabel volume penjualan menunjukkan nilai minimum sebesar 36.150.000 rupiah, nilai maksimum sebesar 51.500.000 rupiah, mean (rata-rata) sebesar 41.684.722,22 rupiah dengan standar deviasi sebesar 3.036.864,441 rupiah. Sedangkan untuk variabel laba perusahaan, nilai minimum sebesar 6.430.500 rupiah, nilai maksimum sebesar 13.003.200 rupiah, mean (rata-rata) sebesar 9.385.637,50 rupiah dengan standar deviasi sebesar 1.736.514,280 rupiah.

Berdasarkan tabel diatas dapat disimpulkan bahwa nilai rata-rata tertinggi berada pada variabel volume penjualan yakni 41.684.722,22 rupiah, sedangkan yang terendah adalah variabel biaya promosi yaitu 513.458,33 rupiah. Untuk standar deviasi tertinggi berada pada variabel volume penjualan yaitu 3.036.864,441 rupiah, dan yang terendah adalah variabel biaya promosi yaitu 86.665,068 rupiah.

2. Uji Asumsi Klasik

Uji asumsi klasik yang dilakukan meliputi uji normalitas, uji multikolinearitas, uji heteroskedastisitas serta uji autokorelasi. Interpretasinya ditunjukkan sebagai berikut:

a. Uji Normalitas

Uji normalitas dilakukan untuk melihat apakah nilai residual terdistribusi normal atau tidak. Untuk lebih memastikan apakah data residual terdistribusi secara normal atau tidak, maka uji statistik yang dapat dilakukan yaitu pengujian *one sample kolmogorov-smirnov*. Uji ini digunakan untuk menghasilkan angka yang lebih detail, apakah suatu persamaan regresi yang akan dipakai lolos normalitas. Suatu persamaan

regresi dikatakan lolos normalitas apabila nilai signifikansi uji *Kolmogorov-Smirnov* lebih besar dari 0,05. Hasil pengujian normalitas yang dilakukan menunjukkan bahwa data berdistribusi normal. Hal ini ditunjukkan dengan nilai signifikansi sebesar $> 0,05$. Pengujian normalitas data juga dilakukan dengan menggunakan grafik yaitu histogram.

Berdasarkan grafik histogram dan uji statistik sederhana dapat disimpulkan bahwa data terdistribusi normal. Hal ini dibuktikan dengan hasil uji statistik menggunakan nilai *Kolmogorov-smirnov*. Dari tabel 4.2 dapat dilihat signifikansi nilai *Kolmogorov-smirnov* yang diatas tingkat kepercayaan 5% yaitu sebesar 0,121, hal tersebut menunjukkan bahwa data terdistribusi normal.

Tabel 4.2
Hasil Uji Normalitas - *One Sample Kolmogorov-Smirnov*

One-Sample Kolmogorov-Smirnov Test		Unstandardized Residual
N		36
Normal Parameters ^{a,b}	Mean	.0000000
	Std. Deviation	421844.34225533
Most Extreme Differences	Absolute	.131
	Positive	.079
	Negative	-.131
Test Statistic		.131
Asymp. Sig. (2-tailed)		.121 ^c

a. Test distribution is Normal.

(Sumber:Output SPSS 22)

Bentuk grafik histogram berikut juga menunjukkan bahwa data terdistribusi normal karena bentuk grafik normal dan tidak melenceng ke kanan atau ke kiri. Grafik normal plot juga mendukung hasil pengujian dengan grafik histogram.

Gambar 4.2
Hasil Uji Normalitas – Histogram

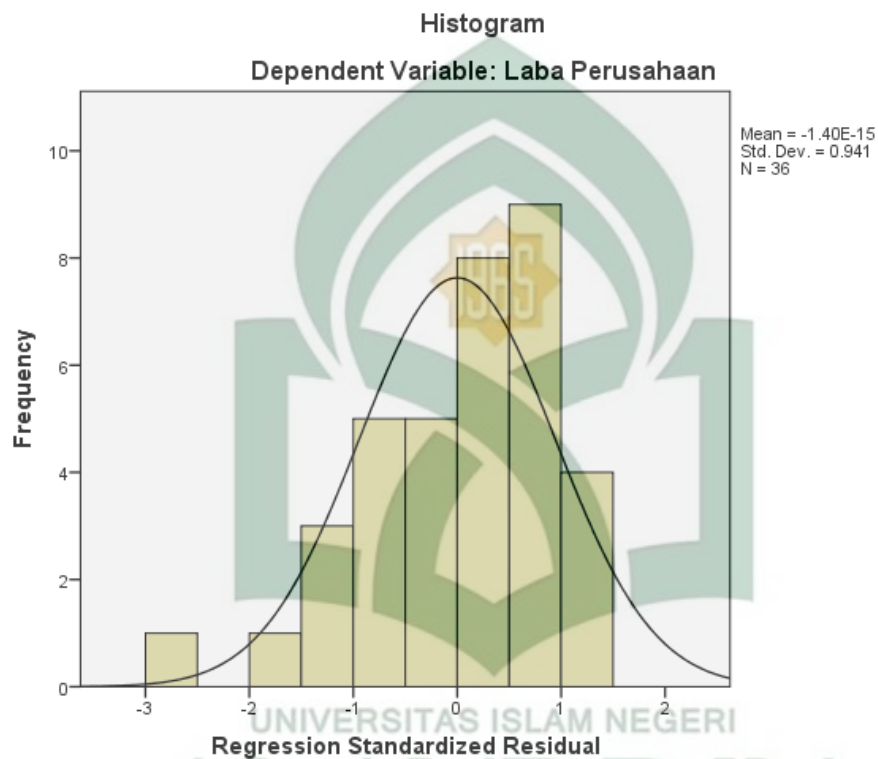

(Sumber: Output SPSS 22)

b. Uji Multikolinearitas

Uji multikolinearitas adalah untuk melihat ada atau tidaknya korelasi yang tinggi antara variabel-variabel bebas dalam suatu model regresi linear berganda. Multikolinearitas adalah suatu kondisi hubungan linear antara variabel independen yang satu dengan yang lainnya dalam model regresi. Salah satu cara untuk menguji adanya multikolinearitas dapat dilihat dari *Variance Inflation Factor* (VIF) dan nilai

tolerance. Jika nilai VIF > 10 dan nilai *tolerance* > 0,1 maka tidak terjadi multikolinearitas.

Tabel 4.3
Hasil Uji Multikolinearitas
Coefficients^a

Model		Collinearity Statistics	
		Tolerance	VIF
1	(Constant)		
	Biaya Produksi	.544	1.840
	Biaya Promosi	.253	3.946
	Biaya Distribusi	.538	1.858
	Volume Penjualan	.217	4.600

a. Dependent Variable: Laba Perusahaan

(Sumber: Output SPSS 22)

Berdasarkan hasil pengujian pada tabel 4.3 diatas, karena nilai VIF untuk semua variabel memiliki nilai lebih kecil daripada 10 dan nilai *tolerance* lebih besar dari 0,10, maka dapat disimpulkan tidak terdapat gejala multikolinearitas antar variabel independen.

c. Uji Heteroskedastisitas

Grafik Scatterplot penelitian ini terlihat menyebar secara acak serta tersebar baik diatas maupun dibawah angka 0 pada sumbu Y hal ini menunjukkan tidak terjadi heteroskedestisitas pada model regresi, sehingga model regresi layak dipakai untuk memprediksi laba perusahaan berdasarkan masukan variabel independennya (biaya produksi, biaya promosi, biaya distribusi, volume penjualan).

Gambar 4.3
Hasil Uji Heteroskedastisitas – Scatterplot

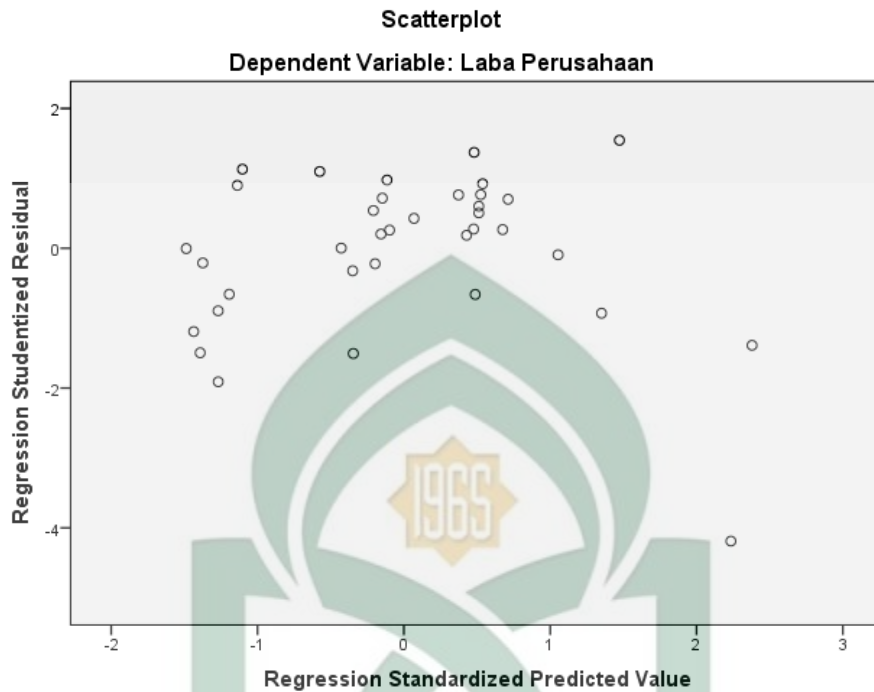

(Sumber: Output SPSS 22)

Terjadi tidaknya masalah heteroskedastisitas juga ditunjukkan pada Uji *Spearman's Rho* yaitu jika nilai signifikansi antara variabel independen dengan residual lebih dari 0,05, maka tidak terjadi heteroskedastisitas. Karena signifikansi lebih dari 0,05, maka dapat disimpulkan bahwa pada model regresi tidak terjadi masalah heteroskedastisitas (Priyatno, 2013:69).

Tabel 4.4
Hasil Uji Heteroskedastisitas – Spearman rho

Correlations			Unstandardized Residual
Spearman's rho	Biaya Produksi	Correlation Coefficient	.132
		Sig. (2-tailed)	.441
		N	36
	Biaya Promosi	Correlation Coefficient	.031
		Sig. (2-tailed)	.858
		N	36
	Biaya Distribusi	Correlation Coefficient	-.023
		Sig. (2-tailed)	.896
		N	36
	Volume Penjualan	Correlation Coefficient	.196
		Sig. (2-tailed)	.251
		N	36
	Unstandardized Residual	Correlation Coefficient	1.000
		Sig. (2-tailed)	.
		N	36

** . Correlation is significant at the 0.01 level (2-tailed).

(Sumber: Output SPSS 22)

Berdasarkan tabel di atas, nilai signifikansi (2-tailed) masing-masing variabel menunjukkan nilai di atas nilai standar signifikansi penelitian yaitu lebih besar dari > 0,05, maka dapat di simpulkan bahwa tidak terjadi heteroskedastisitas.

d. Uji Autokorelasi

Hasil output SPSS didapatkan nilai Durbin-Watson sebesar 1,301. Nilai ini berada di antara nilai dL dan dU ($dL < dW < dU$ atau $1,2358 < 1,301 < 1,7245$) maka

dapat disimpulkan bahwa nilai tersebut tidak menghasilkan kesimpulan yang pasti apa terjadi autokorelasi atau tidak.

Tabel 4.5
Hasil Uji Autokorelasi - Uji Durbin-Watson

Model Summary^b

Model	R	R Square	Adjusted R Square	Std. Error of the Estimate	Durbin-Watson
1	.970 ^a	.941	.933	448234.627	1.301

a. Predictors: (Constant), Volume Penjualan, Biaya Produksi, Biaya Distribusi, Biaya Promosi

b. Dependent Variable: Laba Perusahaan

(Sumber: Output SPSS 22)

Pengujian Durbin-Watson tidak menghasilkan kesimpulan yang pasti, maka untuk memastikan kesimpulan apa yang dihasilkan akan diuji sekali lagi dengan menggunakan Uji *Runs Test* dengan output sebagai berikut:

Tabel 4.6
Hasil Uji Autokorelasi – Uji *Runs Test*

Runs Test

	Unstandardized Residual
Test Value ^a	101791.74561
Cases < Test Value	18
Cases >= Test Value	18
Total Cases	36
Number of Runs	11
Z	-2.536
Asymp. Sig. (2-tailed)	.061

a. Median

(Sumber: Output SPSS 22)

Berdasarkan output spss yang ditampilkan pada tabel di atas menunjukkan tidak ada gejala autokorelasi yang terjadi. Hal ini dapat disimpulkan dari nilai Asymp. Sig. (2-tailed) sebesar 0,061 yang lebih besar dari tingkat signifikansi 0,05 ($0,061 > 0,05$). Jadi secara keseluruhan dapat disimpulkan bahwa tidak ada masalah autokorelasi.

3. Uji Hipotesis

Teknik analisis yang digunakan untuk menguji hipotesis H_1 , H_2 , dan H_3 menggunakan analisis regresi berganda dengan meregresikan variabel independen (Biaya Produksi, Biaya Promosi, dan Biaya Distribusi.) terhadap variabel dependen (Laba Perusahaan), sedangkan untuk menguji hipotesis H_4 , H_5 dan H_6 menggunakan analisis moderasi dengan pendekatan MRA (*Moderated Regression Analysis*). Uji hipotesis ini dibantu dengan menggunakan program SPSS versi 22.

a. Hasil Uji Regresi Berganda Hipotesis Penelitian H_1 , H_2 dan H_3

1. Analisis Koefisien Determinasi (R^2)

Pengujian hipotesis H_1 , H_2 dan H_3 dilakukan dengan analisis regresi berganda pengaruh biaya produksi, biaya promosi, dan biaya distribusi. terhadap laba perusahaan. Hasil pengujian tersebut ditampilkan sebagai berikut.

Tabel 4.7
Hasil Uji Koefisien Determinasi (R^2)

Model Summary ^b				
Model	R	R Square	Adjusted R Square	Std. Error of the Estimate
1	.861 ^a	.741	.716	924657.042

a. Predictors: (Constant), Biaya Distribusi, Biaya Produksi, Biaya Promosi
(Sumber: Output SPSS 22)

Berdasarkan tabel diatas nilai R adalah 0,861 menurut pedoman interpretasi koefisien korelasi, angka ini termasuk kedalam kategori korelasi berpengaruh sangat kuat karena berada pada interval 0,80 – 0,99. Hal ini menunjukkan bahwa biaya produksi, biaya promosi, dan biaya distribusi berpengaruh sangat kuat terhadap laba perusahaan.

Berdasarkan hasil uji koefisien deteminasi diatas, nilai R^2 (*Adjusted R Square*) dari model regresi digunakan untuk mengetahui seberapa besar kemampuan variabel bebas (*independent*) dalam menerangkan variabel terikat (*dependent*). Dari tabel diatas diketahui bahwa nilai R^2 sebesar 0,716, hal ini berarti bahwa 71,6% yang menunjukkan bahwa laba perusahaan dipengaruhi oleh variabel biaya produksi, biaya promosi, dan biaya distribusi terhadap laba perusahaan. Sisanya sebesar 28,4% dipengaruhi oleh variabel lain yang belum diteliti dalam penelitian ini.

2. Uji Simultan (Uji F)

Uji F pada dasarnya menunjukkan apakah semua variabel independen atau bebas yang dimasukkan dalam model mempunyai pengaruh secara bersama-sama terhadap variabel dependen atau terikat. Uji ini juga berarti bahwa semua variabel independen secara simultan merupakan penjelasan yang signifikan terhadap variabel dependen. Berikut adalah tabel hasil pengujian secara simultan:

Tabel 4.8
Hasil Uji F – Uji Simultan

ANOVA ^a						
Model		Sum of Squares	Df	Mean Square	F	Sig.
1	Regression	7818216391543	3	2606072130514	30.481	.000 ^b
		3.220		4.406		
	Residual	2735970066144	32	854990645670.		
		1.780		056		
	Total	1055418645768	35			
		75.000				

a. Dependent Variable: Laba Perusahaan

b. Predictors: (Constant), Biaya Distribusi, Biaya Produksi, Biaya Promosi

(Sumber: Output SPSS 22)

Berdasarkan tabel diatas dapat dilihat bahwa dalam pengujian regresi berganda menunjukkan hasil F hitung sebesar 30,481 dengan tingkat signifikansi 0,000 yang lebih kecil dari 0,05, dimana nilai F hitung (30,481) lebih besar dari nilai F tabelnya sebesar 3,28 ($df_1=3-1=2$ dan $df_2=36-3=33$), hasil ini menunjukkan bahwa variabel biaya produksi, biaya promosi, dan biaya distribusi, secara bersama-sama berpengaruh terhadap laba perusahaan.

3. Uji Parsial (Uji t)

Uji t dilakukan untuk mengetahui pengaruh masing-masing atau secara parsial variabel independen terhadap variabel dependen.

Tabel 4.9
Hasil Uji t Hitung

Coefficients^a

Model		Unstandardized Coefficients		Standardized Coefficients	t	Sig.
		B	Std. Error	Beta		
1	(Constant)	8800969.805	4963943.556		1.773	.086
	Biaya Produksi	.854	.241	.432	3.549	.001
	Biaya Promosi	17.626	2.615	.880	6.740	.000
	Biaya Distribusi	1.935	.594	.333	3.260	.003

a. Dependent Variable: Laba Perusahaan

(Sumber: Output SPSS 22)

Berdasarkan tabel 4.21 diatas dapat dianalisis model estimasi sebagai berikut :

$$Y = 8800969,805 + 0,854 X_1 + 17,626 X_2 + 1,935 X_3 + e$$

Keterangan :

Y = Laba Perusahaan

X1 = Biaya Produksi

X2 = Biaya Promosi

X3 = Biaya Distribusi

a = Konstanta

b1, b2, b3 = Koefisien regresi

e = Standar error

Dari persamaan di atas dapat dijelaskan bahwa :

- 1) Nilai konstanta sebesar 8800969,805 mengindikasikan bahwa jika variabel independen (biaya produksi, biaya promosi, dan biaya distribusi) adalah nol maka laba perusahaan akan terjadi sebesar 8800969,805.
- 2) Koefisien regresi variabel biaya produksi (X_1) sebesar 0,854 mengindikasikan bahwa setiap kenaikan satu satuan variabel biaya produksi akan meningkatkan laba perusahaan sebesar 0,854.
- 3) Koefisien regresi variabel biaya promosi (X_2) sebesar 17,626 mengindikasikan bahwa setiap kenaikan satu satuan variabel biaya promosi akan meningkatkan laba perusahaan sebesar 17,626.
- 4) Koefisien regresi variabel biaya distribusi (X_3) sebesar 1,935 mengindikasikan bahwa setiap kenaikan satu satuan variabel biaya distribusi akan meningkatkan laba perusahaan sebesar 1,935.

Hasil interpretasi atas hipotesis penelitian (H_1 , H_2 dan H_3) yang diajukan dapat dilihat sebagai berikut:

- 1) Biaya produksi berpengaruh terhadap laba perusahaan (H_1)

Berdasarkan tabel 4.9 dapat dilihat bahwa variabel biaya produksi memiliki t hitung $>$ t tabel yaitu t hitung sebesar 3,549 sementara t tabel dengan sig. $\alpha = 0,05$ dan $df = n-k$, yaitu $36-1=35$ sebesar 1,68957 dengan tingkat signifikansi sebesar 0,001 yang lebih kecil dari 0,05, maka H_0 ditolak dan H_a diterima. Ini ini berarti biaya produksi berpengaruh positif dan signifikan terhadap laba perusahaan. Dengan demikian hipotesis pertama yang menyatakan biaya produksi berpengaruh terhadap laba

perusahaan terbukti. Hasil penelitian ini menunjukkan bahwa biaya produksi yang efisien akan berimplikasi terhadap peningkatan laba perusahaan.

2) Biaya promosi berpengaruh terhadap laba perusahaan (H_2)

Berdasarkan tabel 4.9 dapat dilihat bahwa variabel biaya promosi memiliki t hitung sebesar $6,740 > t$ tabel $3,549$ dengan tingkat signifikansi $0,000$ yang lebih kecil dari $0,05$, maka H_0 ditolak dan H_a diterima. Hal ini berarti biaya promosi berpengaruh positif dan signifikan terhadap laba perusahaan. Dengan demikian hipotesis kedua yang menyatakan biaya promosi berpengaruh terhadap laba perusahaan terbukti. Hasil penelitian ini menunjukkan bahwa biaya promosi yang efektif dan efisien akan berimplikasi terhadap peningkatan laba perusahaan..

3) Biaya distribusi berpengaruh terhadap laba perusahaan (H_3)

Berdasarkan tabel 4.9 dapat dilihat bahwa variabel biaya distribusi memiliki t hitung sebesar $3,260$ dengan tingkat signifikansi $0,003$ yang lebih kecil dari $0,05$, maka H_0 ditolak dan H_a diterima. Hal ini berarti biaya distribusi berpengaruh positif dan signifikan terhadap laba perusahaan. Dengan demikian hipotesis ketiga yang menyatakan biaya distribusi berpengaruh terhadap laba perusahaan terbukti. Hasil penelitian ini menunjukkan bahwa biaya distribusi yang efektif dan efisien akan berdampak pada peningkatan laba perusahaan.

b. Hasil Uji Regresi Moderasi dengan pendekatan interaksi/ *MRA* (*Moderated Regression Analysis*) terhadap Hipotesis Penelitian H_4 , H_5 , dan H_6

Pengujian hipotesis yang melibatkan variabel moderasi menggunakan uji interaksi/ *MRA* (*Moderated Regression Analysis*). *Moderated Regression Analysis*

(MRA) atau uji interaksi merupakan aplikasi khusus regresi berganda linear dimana dalam persamaan regresinya mengandung unsur interaksi (perkalian dua atau lebih variabel independen).

Langkah uji MRA (*Moderated Regression Analysis*) dalam penelitian ini dapat digambarkan dengan persamaan regresi sebagai berikut:

$$Y = \alpha + \beta_1X_1 + \beta_2X_2 + \beta_3X_3 + \beta_4X_4 + \beta_5X_1*X_4 + \beta_6X_2*X_4 + \beta_7X_3*X_4 + e$$

Tabel 4.10
Hasil Uji Interaksi
Coefficients^a

Model	Unstandardized Coefficients		Standardized Coefficients	t	Sig.
	B	Std. Error	Beta		
1 (Constant)	27527581.742	2809598.427		9.798	.000
Biaya Produksi	5.660	1.147	2.864	4.934	.000
Biaya Promosi	52.252	10.550	2.608	4.953	.000
Biaya Distribusi	10.129	3.966	1.741	2.554	.016
MODERAT1	1.151E-7	.000	6.197	4.223	.000
MODERAT2	1.168E-6	.000	3.538	4.505	.000
MODERAT3	2.501E-7	.000	3.613	2.627	.014

a. Dependent Variable: Laba Perusahaan

(Sumber: Output SPSS 22)

Pembahasan terkait pengujian hipotesis yang melibatkan variabel moderasi dapat dijabarkan sebagai berikut:

- 1) Interaksi antara volume penjualan dan biaya produksi berpengaruh terhadap laba perusahaan (H₄)

Berdasarkan tabel 4.10 diketahui bahwa volume penjualan memiliki tingkat signifikansi 0,000 yang lebih kecil dari 0,05. Sebuah variabel dikatakan variabel moderasi jika berpengaruh signifikan pada tingkat 0,05, sehingga dapat disimpulkan bahwa variabel volume penjualan merupakan variabel moderasi yang memperkuat atau memperlemah hubungan variabel biaya produksi terhadap laba perusahaan. Volume penjualan merupakan variabel moderasi berarti membuktikan dan menerima hipotesis keempat (H_4) dimana interaksi antara volume penjualan dan biaya produksi akan berpengaruh terhadap peningkatan laba perusahaan.

Menguji signifikansi bisa juga dengan menggunakan t hitung dengan t tabel pada taraf kesalahan 5%, jika nilai t hitung lebih besar dari t tabel maka korelasi tersebut signifikan, dan jika nilai t hitung lebih kecil dari t tabel maka korelasi tersebut tidak signifikan. Kemudian untuk mengetahui apakah pengaruh tersebut signifikan atau tidak adalah dengan membandingkan nilai t hitung dengan t tabel pada taraf signifikansi 5% dan $df = n-k$ yaitu $36-1=35$ sebesar 1,68957. Hasil koefisien korelasi menunjukkan bahwa t hitung lebih besar dari t tabel ($4,223 > 1,68957$) maka terdapat korelasi yang signifikan.

- 2) Interaksi antara volume penjualan dan biaya promosi berpengaruh terhadap laba perusahaan (H_5)

Berdasarkan tabel 4.10 diketahui bahwa volume penjualan memiliki tingkat signifikansi 0,000 yang lebih kecil dari 0,05. Sebuah variabel dikatakan variabel moderasi jika berpengaruh signifikan pada tingkat 0,05, sehingga dapat disimpulkan bahwa variabel volume penjualan merupakan variabel moderasi yang memperkuat

atau memperlemah hubungan variabel biaya promosi terhadap laba perusahaan. Volume penjualan merupakan variabel moderasi berarti membuktikan dan menerima hipotesis kelima (H_5) dimana interaksi antara volume penjualan dan biaya promosi akan berpengaruh terhadap peningkatan laba perusahaan.

Menguji signifikansi bisa juga dengan menggunakan t hitung dengan t tabel pada taraf kesalahan 5%, jika nilai t hitung lebih besar dari t tabel maka korelasi tersebut signifikan, dan jika nilai t hitung lebih kecil dari t tabel maka korelasi tersebut tidak signifikan. Kemudian untuk mengetahui apakah pengaruh tersebut signifikan atau tidak adalah dengan membandingkan nilai t hitung dengan t tabel pada taraf signifikansi 5% dan $df = n-k$ yaitu $36-1=35$ sebesar 1,68957. Hasil koefisien korelasi menunjukkan bahwa t hitung lebih besar dari t tabel ($4,505 > 1,68957$) maka terdapat korelasi yang signifikan.

- 3) Interaksi antara volume penjualan dan biaya distribusi berpengaruh terhadap laba perusahaan (H_6)

Berdasarkan tabel 4.10 diketahui bahwa volume penjualan memiliki tingkat signifikansi 0,014 yang lebih kecil dari 0,05. Sebuah variabel dikatakan variabel moderasi jika berpengaruh signifikan pada tingkat 0,05, sehingga dapat disimpulkan bahwa variabel volume penjualan merupakan variabel moderasi yang memperkuat atau memperlemah hubungan variabel biaya distribusi terhadap laba perusahaan. Volume penjualan merupakan variabel moderasi berarti membuktikan dan menerima hipotesis keenam (H_6) dimana interaksi antara volume penjualan dan biaya distribusi akan berpengaruh terhadap peningkatan laba perusahaan.

Menguji signifikansi bisa juga dengan menggunakan t hitung dengan t tabel pada taraf kesalahan 5%, jika nilai t hitung lebih besar dari t tabel maka korelasi tersebut signifikan, dan jika nilai t hitung lebih kecil dari t tabel maka korelasi tersebut tidak signifikan. Kemudian untuk mengetahui apakah pengaruh tersebut signifikan atau tidak adalah dengan membandingkan nilai t hitung dengan t tabel pada taraf signifikansi 5% dan $df = n-k$ yaitu $36-1=35$ sebesar 1,68957. Hasil koefisien korelasi menunjukkan bahwa t hitung lebih besar dari t tabel ($2,627 > 1,68957$) maka terdapat korelasi yang signifikan.

C. Pembahasan Penelitian

Penelitian ini mengenai indikator pembentuk laba yaitu pendapatan dan biaya, yang melibatkan pengaruh variabel bebas (biaya produksi, biaya promosi, dan biaya distribusi) terhadap variabel independen (laba perusahaan) dengan volume penjualan sebagai variabel moderasi, dapat dibuat pembahasan sebagai berikut:

1. Pengaruh biaya produksi terhadap laba perusahaan.

Hipotesis pertama yang diajukan pada penelitian ini adalah bahwa biaya produksi berpengaruh terhadap laba perusahaan. Artinya, dengan biaya produksi yang optimal maka akan meningkatkan laba perusahaan. Berdasarkan hasil analisis menunjukkan, biaya produksi berpengaruh positif dan signifikan terhadap laba perusahaan. Hal ini menunjukkan bahwa biaya produksi berpengaruh terhadap laba perusahaan. Hal tersebut menyatakan bahwa biaya produksi yang dilakukan CV.Citra Sari Makassar sudah sangat baik. Artinya perusahaan sudah bisa menggunakan biaya produksi secara efektif dan efisien. Jika kegiatan ini terus

dilakukan, maka perusahaan akan terus mengalami peningkatan penjualan. Dengan penjualan yang terus meningkat maka laba akan maksimal.

Hasil penelitian ini sejalan dengan teori yang dikemukakan oleh Carter (2008:129) yang menyatakan bahwa tingkat laba yang diperoleh perusahaan dapat ditentukan oleh volume produksi yang dihasilkan, semakin banyak volume produksi yang dicapai semakin tinggi pula biaya produksi. Hal ini sejalan dengan penelitian yang dilakukan oleh peneliti sebelumnya yaitu Putra (2014) dalam penelitiannya yang berjudul analisis pengaruh biaya produksi dan penjualan terhadap laba perusahaan. Penelitian tersebut didukung oleh Rustami *et al* (2014) dalam penelitiannya yang berjudul pengaruh biaya produksi, biaya promosi, dan volume penjualan terhadap laba. Hasil penelitian mereka menyatakan bahwa biaya produksi berpengaruh terhadap laba perusahaan.

Dalam suatu perusahaan industri biaya produksi merupakan salah satu faktor yang sangat penting dalam kegiatan operasi, dengan menghitung terlebih dahulu besarnya biaya produksi tersebut. Untuk itu perusahaan berusaha untuk menekan atau memperkecil pengeluaran biaya, khususnya yang berkaitan dengan kegiatan proses produksi, baik mengenai biaya perolehan bahan baku, biaya yang dikeluarkan untuk bahan pembantu atau penolong, biaya tenaga kerja, dan sebagainya. Jika perusahaan mampu mengelola biaya produksinya dengan baik maka perusahaan tersebut kemungkinan akan besar mendapatkan keuntungan.

2. Pengaruh biaya promosi berpengaruh terhadap laba perusahaan.

Hipotesis kedua yang diajukan pada penelitian ini adalah bahwa biaya promosi berpengaruh terhadap laba perusahaan. Artinya, dengan biaya promosi yang optimal maka akan meningkatkan laba perusahaan. Berdasarkan hasil analisis menunjukkan, promosi berpengaruh positif dan signifikan terhadap laba perusahaan. Hal ini menunjukkan bahwa biaya promosi berpengaruh terhadap laba. Hal tersebut menyatakan bahwa biaya promosi yang dilakukan CV.Citra Sari Makassar sudah terarah. Artinya perusahaan sudah bisa menggunakan biaya promosi secara efektif dan efisien. Jika kegiatan ini terus dilakukan, maka perusahaan akan terus mengalami peningkatan penjualan. Dengan penjualan yang terus meningkat maka laba yang didapatkan akan maksimal.

Hasil penelitian ini sejalan dengan teori yang dikemukakan oleh Sutodjo (1997) yang berpendapat bahwa semakin tinggi biaya promosi yang dikeluarkan, maka akan semakin tinggi pula volume penjualan yang diperoleh perusahaan. Hasil penelitian ini mendukung hasil penelitian sebelumnya yaitu Prihantara *et al* (2015) dalam penelitiannya yang berjudul pengaruh biaya promosi dan biaya distribusi terhadap volume penjualan. Hasil penelitiannya menunjukkan bahwa biaya promosi berpengaruh positif dan signifikan secara parsial terhadap laba perusahaan serta penelitian Widnyana *et al* (2014) dan Faridha (2014) yang menunjukkan dalam penelitian mereka bahwa biaya promosi berpengaruh positif terhadap laba perusahaan. Hasil penelitian mereka menyatakan bahwa biaya promosi berpengaruh positif terhadap laba perusahaan.

Biaya promosi dikeluarkan oleh perusahaan antara lain untuk biaya iklan, biaya hubungan masyarakat, biaya promosi penjualan, biaya penjualan personal. Penetapan biaya promosi yang dikeluarkan perusahaan harus dapat mencukupi pelaksanaan kegiatan promosi dan juga mampu mengusahakan terjualnya produk perusahaan agar dapat memperoleh pendapatan. Perusahaan didirikan bertujuan untuk memperoleh dan meningkatkan laba dan menjaga kelangsungan hidup perusahaan, pada dasarnya semakin besar biaya promosi yang dikeluarkan perusahaan, maka tercapainya tujuan perusahaan dalam mengkomunikasikan produknya kepada masyarakat juga semakin besar. Dengan demikian setiap perusahaan akan selalu berusaha meningkatkan profitabilitasnya, karena semakin tinggi tingkat profitabilitas suatu perusahaan maka kelangsungan hidup suatu perusahaan akan lebih terjamin.

3. Biaya distribusi berpengaruh terhadap laba perusahaan.

Hipotesis ketiga yang diajukan pada penelitian ini adalah bahwa biaya distribusi berpengaruh terhadap laba perusahaan. Artinya, dengan biaya distribusi yang optimal maka akan meningkatkan laba perusahaan. Berdasarkan hasil analisis menunjukkan, distribusi berpengaruh positif dan signifikan terhadap laba perusahaan. Hal ini menunjukkan bahwa biaya promosi berpengaruh terhadap laba. Hal tersebut menyatakan bahwa biaya promosi yang dilakukan CV.Citra Sari Makassar sudah terarah. Artinya perusahaan sudah bisa menggunakan distribusi secara efektif dan efisien. Jika kegiatan ini terus dilakukan, maka perusahaan akan terus mengalami

peningkatan penjualan. Dengan penjualan yang terus meningkat maka laba yang didapatkan akan maksimal.

Hal ini sejalan dengan teori yang dikemukakan oleh Wels *et al* (2005:270) yang menyatakan bahwa perencanaan biaya distribusi yang cermat akan memengaruhi laba perusahaan. Hasil penelitian ini mendukung hasil penelitian sebelumnya yaitu Widnyana *et al* (2014) dengan penelitiannya yang berjudul pengaruh biaya promosi dan biaya distribusi terhadap laba UD Surya logam desa Temukus, Hasil penelitiannya menunjukkan bahwa biaya distribusi berpengaruh positif terhadap laba perusahaan.

Saluran distribusi berperan sebagai suatu jalur yang dilalui oleh arus barang-barang dari produsen ke perantara dan akhirnya sampai kepada konsumen sebagai pemakai produk yang diproduksi. Syarat lain yang tidak boleh diabaikan oleh produsen adalah tersedianya produk, agar setiap saat dibutuhkan oleh konsumen yang bersangkutan dapat diperoleh dengan mudah dan cepat. Kesalahan suatu perusahaan untuk dapat menyediakan produknya setiap saat dibutuhkan oleh konsumen, akan menimbulkan konsekuensi bahwa loyalitas konsumen terhadap merk produknya menurun, yang disebabkan karena banyaknya produk substitusi sempurna yang mempunyai kualitas dan harga yang bersaing dengan produk perusahaan yang bersangkutan. Adanya kenyataan yang demikian ini, maka betapa pentingnya pemilihan yang tepat terhadap masalah saluran distribusi yang digunakan oleh suatu perusahaan. oleh karena itu saluran distribusi yang dilaksanakan dengan tepat dan

teratur, sehingga diharapkan agar produk-produk yang dihasilkan dapat terjual sebanyak mungkin dan meningkatkan laba perusahaan.

4. Pengaruh volume penjualan dalam memoderasi hubungan biaya produksi terhadap laba perusahaan.

Hasil analisis regresi moderasi dengan menggunakan pendekatan uji interaksi/*MRA (Moderated Regression Analysis)* menunjukkan bahwa interaksi volume penjualan terhadap laba perusahaan merupakan variabel moderasi sebab memberikan hasil koefisien yang signifikan. Hal ini berarti hipotesis keempat yang mengatakan bahwa interaksi antara volume penjualan dan biaya produksi terhadap laba perusahaan terbukti dan diterima.

Besar kecilnya laba yang diperoleh perusahaan banyak dipengaruhi oleh besar kecilnya biaya yang dikeluarkan perusahaan dan tingkat penjualan di pasaran. Hal ini yang menjadi tolok ukur peningkatan laba pada perusahaan, yaitu peningkatan laba tidak terlepas dari indikator-indikator yang mendukungnya yaitu pengeluaran biaya produksi dan volume penjualan yang diharapkan dapat memberikan sumbangan terhadap pembentukan laba perusahaan.

Untuk memperoleh laba yang maksimal, perusahaan harus mampu menciptakan produk yang berkualitas dan menghasilkan volume produksi yang banyak. Dengan demikian berarti makin banyak volume produksi yang dihasilkan maka makin banyak pula jumlah produk yang tersedia untuk dijual. Hal ini berarti bahwa jika biaya produksi meningkat diikuti dengan meningkatnya volume penjualan, maka laba juga akan meningkat.

5. Pengaruh volume penjualan dalam memoderasi hubungan biaya promosi terhadap laba perusahaan.

Hasil analisis regresi moderasi dengan menggunakan pendekatan uji interaksi/*MRA (Moderated Regression Analysis)* menunjukkan bahwa interaksi volume penjualan terhadap laba perusahaan merupakan variabel moderasi sebab memberikan hasil koefisien yang signifikan. Hal ini berarti hipotesis keempat yang mengatakan bahwa interaksi antara volume penjualan dan biaya promosi terhadap laba perusahaan terbukti dan diterima.

Promosi sangat diperlukan bagi setiap perusahaan untuk memperkenalkan produknya, dimana sistem perekonomian yang sekarang ini orang dapat bebas memproduksi barang yang mereka sukai, sehingga perusahaan dituntut untuk dapat merebut pasar dalam persaingan yang ketat dengan perusahaan lain, maka setiap perusahaan harus mampu menyusun kegiatan manajemen yang tepat terutama dalam bidang pemasaran. Promosi yang sifatnya mengingatkan dilakukan terutama untuk mempertahankan merk dan image produk di hati konsumennya. betapa kompleksnya masalah promosi dalam suatu perusahaan, betapa pentingnya sistem dan strategi yang tepat dalam menyampaikan pesan kepada konsumennya dengan melalui media promosi. Perusahaan yang ingin selalu meningkatkan jumlah penjualannya untuk mendapatkan laba yang lebih besar akan menggunakan promosi sebagai alat dan media untuk meningkatkan volume penjualan dan laba perusahaannya, dan kita melihat betapa berperannya promosi dalam upaya untuk dapat mencapai tujuan perusahaan yaitu peningkatan volume penjualan. Dengan demikian berarti biaya

promosi yang dikeluarkan jika ditopang dengan volume penjualan yang meningkat akan meningkatkan laba perusahaan. Hal ini berarti bahwa jika biaya promosi meningkat diikuti dengan meningkatnya volume penjualan, maka laba juga akan meningkat.

6. Pengaruh volume penjualan dalam memoderasi hubungan biaya distribusi terhadap laba perusahaan.

Hasil analisis regresi moderasi dengan menggunakan pendekatan uji interaksi/*MRA (Moderated Regression Analysis)* menunjukkan bahwa interaksi volume penjualan terhadap laba perusahaan merupakan variabel moderasi sebab memberikan hasil koefisien yang signifikan. Hal ini berarti hipotesis keempat yang mengatakan bahwa interaksi antara volume penjualan dan biaya distribusi terhadap laba perusahaan terbukti dan diterima.

Terkait volume penjualan sebagai variabel moderasi, Saluran distribusi harus dilaksanakan dengan tepat dan teratur, sehingga dapat diharapkan produk-produk yang dihasilkan dapat terjual sebanyak mungkin sehingga produk perusahaan dapat bersaing dalam pasar dengan produk pesaingnya. Saluran distribusi yang berjalan dengan efektif dan efisien akan menekan biaya distribusi serta meningkatkan volume penjualan sehingga laba yang menjadi tujuan utama perusahaan akan ikut meningkat. Selain itu, semakin mampu manajemen cermat dalam merencanakan dan menentukan saluran distribusi akan menekan biaya distribusi. Artinya perusahaan sudah bisa menekan atau menggunakan distribusi secara efektif dan efisien. Jika kegiatan ini

terus dilakukan, maka perusahaan akan terus mengalami peningkatan penjualan.

Dengan penjualan yang terus meningkat maka laba yang didapatkan akan maksimal.



BAB V

PENUTUP

A. Kesimpulan

Penelitian ini memiliki tujuan untuk mengetahui pengaruh tiga variabel independen yaitu biaya produksi, biaya promosi, dan biaya distribusi terhadap variabel dependen yaitu laba perusahaan dan adanya interaksi variabel moderasi yaitu volume penjualan terhadap laba perusahaan.

Berdasarkan pada data yang dikumpulkan dan pengujian yang telah dilakukan maka dapat diambil kesimpulan sebagai berikut:

1. Biaya produksi berpengaruh positif dan signifikan terhadap laba perusahaan. Tingkat laba yang diperoleh perusahaan dapat ditentukan oleh volume produksi yang dihasilkan. Biaya produksi yang besar mengindikasikan bahwa produk yang tersedia untuk dijual juga besar, sehingga laba perusahaan akan meningkat.
2. Biaya promosi berpengaruh positif dan signifikan terhadap laba perusahaan. Besarnya biaya promosi yang dikeluarkan perusahaan mengindikasikan bahwa perusahaan berhasil mengkomunikasikan produknya kepada masyarakat dan dapat menjangkau pasar yang telah ditargetkan, sehingga berdampak pada meningkatnya laba perusahaan.
3. Biaya distribusi berpengaruh positif dan signifikan terhadap laba perusahaan. Besarnya biaya distribusi yang dikeluarkan perusahaan mengindikasikan bahwa produk tersalurkan dengan baik dan tersedianya produk di pasaran,

sehingga produk dapat terjual sebanyak mungkin dan dapat meningkatkan laba perusahaan.

4. Volume penjualan merupakan variabel moderasi dalam interaksi antara volume penjualan dan biaya produksi dimana interaksi keduanya akan berpengaruh terhadap peningkatan laba perusahaan. Biaya produksi yang besar diikuti dengan volume penjualan yang meningkat sehingga berdampak pada meningkatnya laba perusahaan.
5. Volume penjualan merupakan variabel moderasi dalam interaksi antara volume penjualan dan biaya promosi dimana interaksi keduanya akan berpengaruh terhadap peningkatan laba perusahaan. Semakin besar biaya promosi yang dikeluarkan perusahaan, maka tercapainya tujuan perusahaan dalam mengkomunikasikan produknya kepada masyarakat juga semakin besar, sehingga penjualan akan meningkat dan meningkatkan laba perusahaan.
6. Volume penjualan merupakan variabel moderasi dalam interaksi antara volume penjualan dan biaya distribusi dimana interaksi keduanya akan berpengaruh terhadap peningkatan laba perusahaan. Besarnya biaya distribusi yang dikeluarkan perusahaan mengindikasikan bahwa produk yang dihasilkan tersalurkan di pasaran dengan tepat dan teratur, sehingga volume penjualan meningkat dan meningkatkan laba perusahaan.

B. Saran

Berdasarkan hasil penelitian, pembahasan dan kesimpulan yang telah diambil di atas, maka dapat diberikan saran sebagai berikut:

1. CV.Citra Sari Makassar diharapkan untuk tetap mempertahankan efektivitas dan efisiensi pengendalian biaya (biaya produksi, biaya promosi, biaya distribusi) serta meningkatkan volume penjualannya karena terbukti memberi pengaruh positif terhadap laba perusahaan.
2. Untuk penelitian selanjutnya, sampel yang digunakan dapat ditambah sehingga untuk pengujian hipotesis dapat lebih akurat, dan menambahkan variabel serta jenis perusahaan yang berbeda mungkin akan memberikan hasil yang lebih baik.

DAFTAR PUSTAKA

- Alimiyah dan Padji. *Kamus Istilah Akuntansi*. Bandung: Yrama Widya. 2003.
- Ardiyoso. *Kamus Standar Akuntansi*. Jakarta: Citra Harta Prima. 2007.
- Bawon, Dwi Nugraha Pratiwi, Jullie J. Sondakh, dan Lidia Mawikere. Penerapan Biaya Kualitas Untuk Meningkatkan Efisiensi Biaya Produksi Pada PT. Pertani (Persero) Cabang Sulawesi Utara. *Jurnal Riset Akuntansi Dan Going Concern*. ISSN. 1907-9737. Vol. 8 No.3, September: 48-57. 2013.
- Burnett, Melissa S. dan Dale A. Lunsford. Conceptualizing Guilt in the Vola Mastes Surfing Event at Western Australia. *Managing Service Quality*. Vol.9. No.3. Hal: 158-166. 2000.
- Bustami Bastian, dan Nurlela. *Akuntansi Biaya Melalui pendekatan Manajerial*. Edisi pertama. Jakarta: Mitra Wacana Media. 2009.
- Carter, William K. *Akuntansi Biaya*. Edisi 13. Jakarta: Salemba Empat. 2004.
- Carter, William K dan Milton F. Usry. *Cost Accounting*. Terjemahan Krista. Akuntansi Biaya. Edisi ketiga belas, buku kedua. Jakarta: Salemba empat. 2006.
- Carter, Wiliam, K. *Akuntansi Biaya*. Jakarta: Salemba Empat. 2009.
- Dunia, Firdaus Ahmad dan Wasilah Abdulah. *Akuntansi Biaya*. Edisi kedua. Jakarta: Salemba Empat. 2009.
- Euis, Rosidah dan Cepi Krisnandi. Anggaran Biaya Produksi Dalam Menunjang Efektifitas Pengendalian Biaya Produksi (Studi Kasus Pada PT.Bineatama Kayone Lestari Tasikmalaya, *Jurnal Akuntansi FE Unsil*. 2008.
- Faridha, Nur. Pengaruh Biaya Promosi Terhadap Volume Penjualan dan Dampaknya Pada Profitabilitas (Studi Kasus Pada CV Mendong Jaya). 2014.
- Hapsari, Stephanie Dian, Bobby W. Saputra, dan Bambang Rismadi. Evaluasi Efektivitas Pengendalian Biaya Produksi Dan Efisiensi Biaya Produksi (Studi Kasus Di PT. XYZ), *JAMS – Journal Of Management Studies*. Vol. 02, No. 01. 2013.
- Harahap, Sofyan Syafri. 2001. Analisis Kritis Atas Laporan Keuangan. Cetakan Ketiga. Jakarta: Raja Grafindo Persada.
- Harahap, Sofyan Syafri. 2002. Akuntansi Aktiva Tetap. Jakarta: Bumi Aksara.
- Harahap, Sofyan Syafri. 2005. Teori Akuntansi, Jakarta: Rajawali Pers.

- Hernomo, Arindra Diesnu, Apriatni dan Widayanto. “Pengaruh Biaya Promosi Dan Biaya Distribusi Terhadap Volume Penjualan Permen Tolak Angin Pada PT. Muncul Mekar Semarang. Skripsi. Universitas di Ponegoro. 2012.
- Ibrahim, Malik. “Pengaruh Biaya Sales Eksekutif dan Biaya Distribusi Terhadap Volume Penjualan Pada PT.Syngenta Regional Sales Area Sulawesi Selatan dan Barat”. Skripsi. Makassar. Universitas Hasanuddin. 2014.
- Indriantoro, Nur dan Bambang Supomo. 2014. *Metodologi. Penelitian Bisnis Untuk Akuntansi & Manajemen*. Edisi Pertama. Cetakan Keenam. Yogyakarta: BPFE-Yogyakarta
- Kurniadi, Firmansyah. “Pengaruh Biaya Promosi dan Distribusi Terhadap Peningkatan Volume Penjualan pada CV.Sejati di Sragen”. Skripsi, Surakarta. Fakultas ekonomi Universitas Muhammadiyah. 2010.
- Kotler, Philip. 1999. *Manajemen Pemasaran*. Edisi 6 Jilid I. Jakarta: Erlangga.
- Kotler, Philip. 2002. *Manajemen Pemasaran: Analisis, Perencanaan dan Pengendalian*. Edisi Indonesia. Jakarta: Erlangga.
- Lamb, Charles W, Joseph F. Hair, Carl Mcdaniel. 2001. *Pemasaran*, Buku Satu, Edisi Pertama. Jakarta: Salemba Empat.
- Liana, Lie. “Penggunaan MRA dengan Spss untuk Menguji Pengaruh Variabel Moderating terhadap Hubungan antara Variabel Independen dan Variabel Dependen”. *Jurnal Teknologi Informasi DINAMIK*. Volume XIV, No.2, Juli: 90-97. 2009.
- Marbun, BN. 2003. *Kamus Manajemen*. Jakarta: Pustaka Sinar Harapan
- Martana, D.P. Agus, I Ketut Kirya, dan Nyoman Yulianthini. “Pengaruh Jenis Produk, Biaya Promosi, dan Biaya Produksi Terhadap Volume Penjualan”. *e-Journal Bisma Universitas Pendidikan Ganesha Jurusan Manajemen*. Vol. 3. 2015.
- Mukodim, Didin. ‘Pengaruh Biaya Promosi dan Biaya Distribusi Terhadap Penjualan pada PT. Indofood Sukses M
- akmur, Tbk”. *Proceeding PESAT (Psikologi, Ekonomi, Sastra, Arsitek&Sipil)*. Kampus Gunadarma. ISSN:1858– 2559. Vol.2 . 2007.

- Mulyadi. 2005. *Akuntansi Biaya*. Edisi 5. Yogyakarta: Akademi Manajemen Perusahaan YKPN.
- Nasehatun, Apandi. 1999. *Budget dan Kontrol: Sistem Perencanaan dan Pengendalian Terpadu Konsep Dan Penerapannya*. Jakarta: Grasindo.
- Payne, Adrian. 2000. *The Essence of Service Marketin*. USA:McGraw-Hill.
- Prihantara, K, D Slamet, I Wayan Suwendra, dan Ni N Yulianthini. "Pengaruh Biaya Promosi dan Biaya Distribusi Terhadap Volume Penjualan pada UD Nata Jati Mebel". *e-Journal Bisma Universitas Pendidikan Ganesha. Jurusan Manajemen, Volume 3*. 2015.
- Putra, Yonnade Arga. "*Analisis Pengaruh Biaya Produksi dan Penjualan Terhadap Laba Perusahaan (Studi pada Usaha Mikro Kecil dan Menengah di Kecamatan Jaten Kabupaten Karanganyar)*". Skripsi. Surakarta. Universitas Muhammadiyah. 2014.
- Ratag, Nilisye Debora, David. P. E. Saerang, dan Lidia Mawikere. "Penerapan Biaya Kualitas Dalam Meningkatkan Efisiensi Produksi Pada PT. Tropica Cocoprime". *Jurnal Riset Akuntansi Going Concern Feb Unsrat. ISSN. 1907-9737, Vol. 8, No. 3, Hal: 58-68*. 2013.
- Raya, Marianus Firdaus, S.A. "Pengaruh Biaya Distribusi Terhadap Hasil Penjualan Produk PT.Sesional Suplies Indonesia". *Proceeding PESAT (Psikologi, Ekonomi, Sastra, Arsitek&Sipil)*. ISSN:1858– 2559. Vol.2, 21-22. 2012.
- Rotinsulu, Paula C. A, David P. E. Saerang, dan Dhullo Affandi. "Analisis Pengendalian Biaya Produksi (Studi Kasus Pada PT. Tropica Cocoprime)", *Jurnal Riset Akuntansi Dan Going Concern. ISSN. 1907-9737*. Vol. 8 No.3, September: 77-86. 2013.
- Rustami, Putu, I Ketut Kirya, Wayan Cipta. "Pengaruh Biaya Produksi, Biaya Promosi, dan Volume Penjualan Terhadap Laba Pada Perusahaan Kopi Bubuk Banyuwatis". *e-Journal Bisma Universitas Pendidikan Ganesha*. Vol 2. 2014.
- Sari, Desi Wita. "Pengaruh Saluran Distribusi Terhadap Volume Penjualan Produk Semen PT. Semen Tonasa di Pangkep". Skripsi. Makassar. Fakultas Ekonomi dan Bisnis Universitas Hasanuddin. 2014.
- Sofyan, Assauri. 1993. *Manajemen Produksi dan Operasi*. Jakarta: FEUI.
- Simamora, Henry. 2000. *Manajemen Pemasaran Internasional*. Jilid II. Jakarta: Salemba Empat.

- Soemarsono, 2004. *Manajemen Pemasaran*. Cetakan ke 5. Yogyakarta: Lanisius.
- Staubus, George J. 2000. *The Decision-Usefulness Theory of Accounting: A Limited History*. New York: Routledge Publishing Inc.
- Sunarto. 2004. *Akuntansi Manajemen*. Yogyakarta: AMUS Yogyakarta.
- Suryawan, Indra. “Analisis Pengaruh Biaya Promosi Terhadap Peningkatan Volume Penjualan Pada Perusahaan Timbangan “SSS” Surakarta”. Skripsi. Surakarta. Fakultas Ekonomi Universitas Sebelas Maret. 2009.
- Susanti, Ukik Dwi. “Pengaruh Kandungan Informasi Komponen Laporan Arus Kas, Laba Kotor, Earning Per Share Dan Debt To Equity Ratio Terhadap Return Saham Pada Perusahaan Real Estate And Property Yang Terdaftar Di Bursa Efek Indonesia”. Skripsi. Surakarta. Fakultas Ekonomi Universitas Sebelas Maret. 2010.
- Sutodjo, Siswanto & Kleinstaubur, Fritz. 1997. *Strategi Pemasaran*. Jakarta: Damar Mulia Pustaka.
- Swastha, Basu dan Irawan. 2002. *Manajemen Pemasaran Modern*. Yogyakarta: Liberty.
- Swastha, Basu DH. 2005. *Asas-asas Marketing*. Yogyakarta: Liberty.
- Tjiptono, Fandy. 2002. *Strategi Bisnis & Manajemen*. Yogyakarta: PT Andi.
- Widnyana, Made Juni, I Made Nuridja, dan I Ketut Dunia. “Pengaruh Biaya Promosi dan Biaya Distribusi Terhadap Laba UD Surya Logam Desa Temukus Tahun 2010-2012”. *e-Journal Bisma Universitas Pendidikan Ganesha*. Vol 4, No 1. 2014.
- Wisesa, I Wayan Bayu, Anjuman Zuhri, dan Kadek R Suwena. “Pengaruh Volume Penjualan Mentel dan Biaya Operasional Terhadap Laba Bersih Pada UD. Agung Esha Karangasem 2013”. *e-Journal Bisma Universitas Pendidikan Ganesha*. Vol 4, No 1. 2014.
- Yani, Nurmi Helmi. “Faktor-faktor Yang Mempengaruhi Volume Penjualan Abon Ikan Gabus Pada Kelompok Bangkit Com di Langgam Kabupaten Pelalawan”. Skripsi. Pekanbaru. Fakultas Ekonomi dan Ilmu Sosial UIN Sultan Syarif Kasim Riau. 2014.
- Yuwita, Lyana. “Pengaruh Efektivitas dan Efisiensi Pengendalian Biaya Produksi Terhadap Peningkatan Laba Perusahaan pada PT. Central Warisan Indah Makmur Pekanbaru”. Skripsi, Pekanbaru. Fakultas Ekonomi dan Ilmu Sosial UIN Sultan Syarif Kasim Riau. 2014.



CV CITRA SARI

Factory : Jl Mannuruki II No 69 B Telp (0411) 8213222

Office Marketing : Jl G.Bawakaraeng No III B Telp (0411) 421066

SURAT KETERANGAN

Yang bertanda tangan di bawah ini, Pimpinan perusahaan CV. CITRA SARI MAKASSAR, dengan ini menerangkan bahwa mahasiswa Universitas Islam Negeri Alauddin Makassar, atas nama :

Nama : Muhammad Syukriadi
NIM : 10800111071
Program Studi : Akuntansi

Benar telah melaksanakan pengambilan data di CV. CITRA SARI MAKASSAR guna penyusunan skripsi mulai tanggal 27-29 Desember 2015 dengan judul **“PENGARUH BIAYA PRODUKSI, BIAYA PROMOSI, DAN BIAYA DISTRIBUSI TERHADAP LABA PERUSAHAAN DENGAN VOLUME PENJUALAN SEBAGAI VARIABEL MODERASI (Studi Kasus Pada CV.Citra Sari Makassar)”**

UNIVERSITAS ISLAM NEGERI

Demikian surat keterangan ini diberikan untuk dipergunakan sebagaimana mestinya.

ALAUDDIN
M A K A S S A R

Makassar, 29 Desember

2015

Pimpinan perusahaan





CV CITRA SARI

Factory : Jl Mannuruki II No 69 B Telp (0411) 8213222
Office Marketing : Jl G.Bawakaraeng No III B Telp (0411) 421066

Biaya Produksi	Biaya Promosi	Biaya Distribusi	Volume Penjualan	Laba Bersih
19,800,000	405,000	4,400,000	36,150,000	6,430,500
20,100,000	407,500	4,400,000	36,500,000	6,473,250
20,160,000	422,000	4,850,000	37,000,000	6,451,200
20,340,000	425,000	4,450,000	37,250,000	6,871,500
21,300,000	407,500	4,650,000	38,400,000	6,878,250
21,180,000	412,500	4,750,000	38,500,000	6,981,750
21,000,000	400,000	5,200,000	38,900,000	7,110,000
21,300,000	525,000	5,350,000	48,700,000	11,812,500
21,420,000	420,000	4,600,000	39,550,000	7,839,000
21,600,000	407,500	4,820,000	40,100,000	7,985,250
21,000,000	427,500	4,800,000	40,500,000	8,885,250
19,125,000	427,500	5,000,000	40,700,000	10,572,750
21,528,000	580,000	5,000,000	40,600,000	8,182,800
21,720,000	560,000	4,800,000	41,100,000	8,658,000
21,460,000	512,000	4,900,000	40,900,000	8,665,200
21,420,000	527,500	5,100,000	41,400,000	8,957,250
21,390,000	507,500	4,900,000	41,500,000	9,272,250
21,420,000	532,000	4,925,000	41,650,000	9,335,700
21,450,000	515,000	5,100,000	41,700,000	9,211,500
21,540,000	507,500	5,000,000	41,950,000	9,452,250
21,600,000	512,000	4,900,000	42,100,000	9,619,200
21,535,000	548,000	4,950,000	42,200,000	9,690,300
21,150,000	555,000	4,800,000	42,400,000	10,345,500
19,092,000	527,000	4,750,000	42,550,000	12,402,900
21,250,000	580,000	4,950,000	42,500,000	10,188,000
21,300,000	577,500	4,820,000	42,750,000	10,307,250
21,300,000	582,000	4,600,000	42,800,000	10,456,200
21,300,000	576,000	5,250,000	42,900,000	10,506,600
21,000,000	550,000	5,280,000	43,150,000	10,638,000
21,300,000	536,000	5,275,000	43,200,000	10,790,100
24,600,000	852,000	5,200,000	51,500,000	13,003,200
21,420,000	576,000	5,600,000	43,050,000	9,948,600
21,460,000	527,500	5,500,000	43,750,000	10,676,250
21,150,000	552,000	5,300,000	43,500,000	10,888,200
21,160,000	584,000	5,350,000	44,250,000	11,120,400
20,700,000	521,000	5,250,000	45,000,000	11,276,100

Mengetahui
Sekretaris Perusahaan

A. Nurul Lindsayani





LAMPIRAN

UNIVERSITAS ISLAM NEGERI

ALAUDDIN

MAKASSAR

A. Uji Deskriptif Variabel

Descriptive Statistics					
	N	Minimum	Maximum	Mean	Std. Deviation
Biaya Produksi	36	19092000	24600000	21154722.22	878625.472
Biaya Promosi	36	400000	852000	513458.33	86665.068
Biaya Distribusi	36	4400000	5600000	4965833.33	298564.422
Volume Penjualan	36	36150000	51500000	41684722.22	3036864.441
Laba Perusahaan	36	6430500	13003200	9385637.50	1736514.280
Valid N (listwise)	36				

B. Uji Asumsi Klasik

1. Uji Normalitas

One-Sample Kolmogorov-Smirnov Test		
		Unstandardized Residual
N		36
Normal Parameters ^{a,b}	Mean	.0000000
	Std. Deviation	421844.342255
Most Extreme Differences	Absolute	.33
	Positive	.131
	Negative	.079
Test Statistic		.131
Asymp. Sig. (2-tailed)		.121 ^c

a. Test distribution is Normal.

b. Calculated from data.

c. Lilliefors Significance Correction.

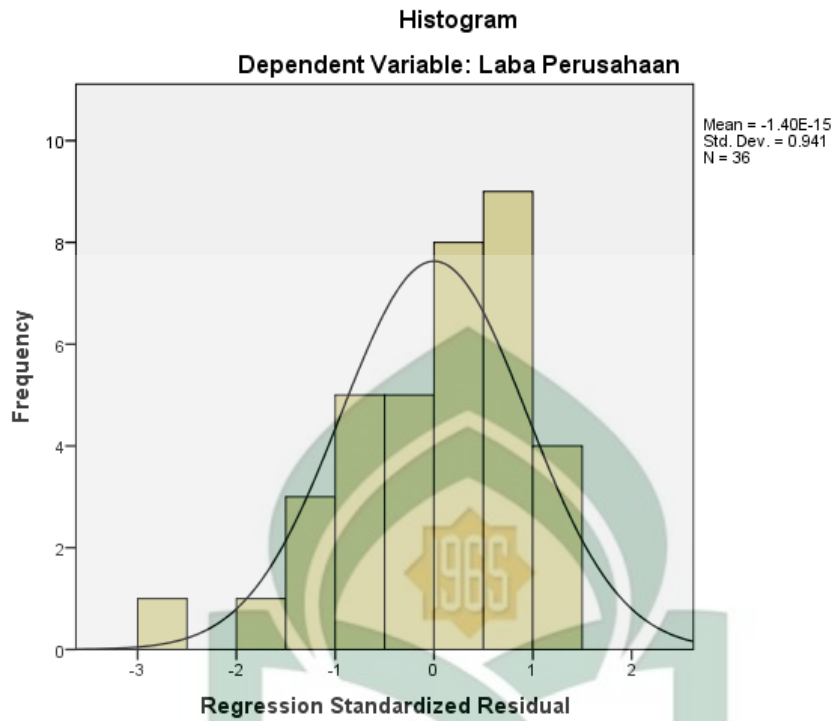

Normal P-P Plot of Regression Standardized Residual
Dependent Variable: Laba Perusahaan

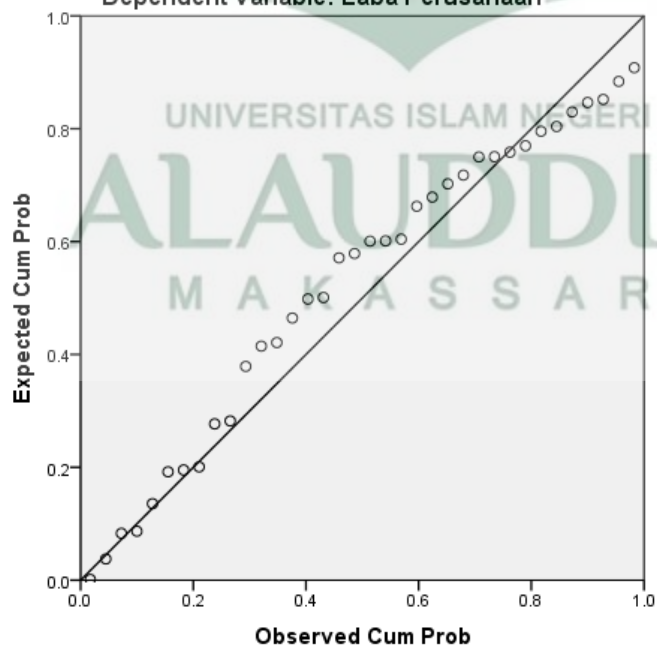

2. Uji Multikolinearitas

Coefficients^a

Model		Collinearity Statistics	
		Tolerance	VIF
1	(Constant)		
	Biaya Produksi	.544	1.840
	Biaya Promosi	.253	3.946
	Biaya Distribusi	.538	1.858
	Volume Penjualan	.217	4.600

a. Dependent Variable: Laba Perusahaan

3. Uji Heteroskedastisitas

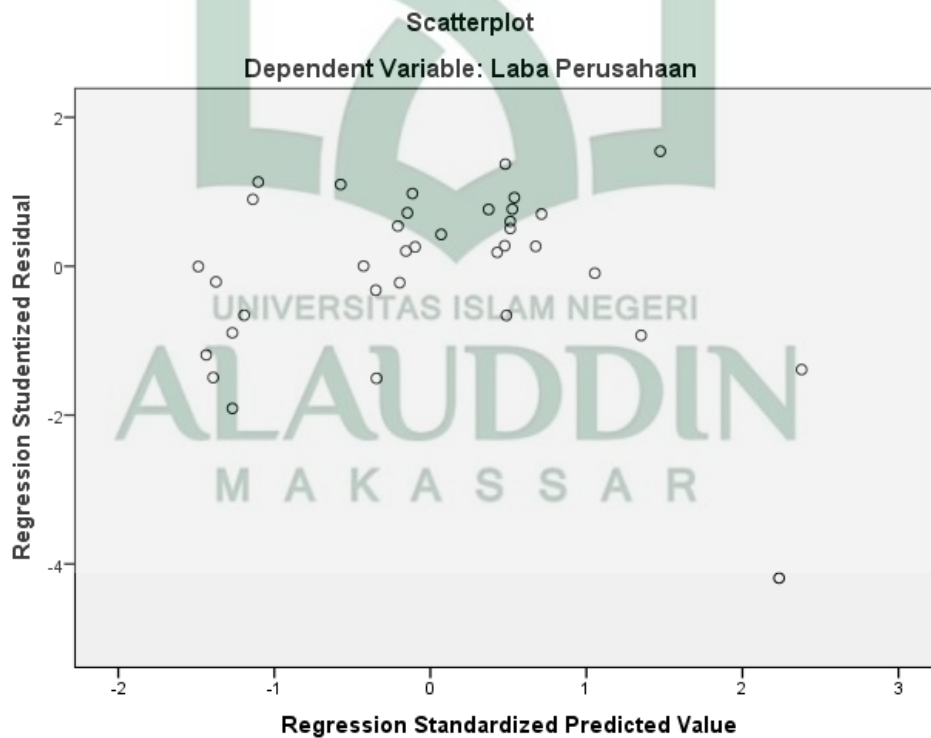

Correlations

			Unstandardized Residual
Spearman's rho	Biaya Produksi	Correlation Coefficient	.132
		Sig. (2-tailed)	.441
		N	36
	Biaya Promosi	Correlation Coefficient	.031
		Sig. (2-tailed)	.858
		N	36
	Biaya Distribusi	Correlation Coefficient	-.023
		Sig. (2-tailed)	.896
		N	36
	Volume Penjualan	Correlation Coefficient	.196
		Sig. (2-tailed)	.251
		N	36
	Unstandardized Residual	Correlation Coefficient	1.000
		Sig. (2-tailed)	.
		N	36

** . Correlation is significant at the 0.01 level (2-tailed).

4. Uji Autokorelasi

Model Summary^b

Model	R	R Square	Adjusted R Square	Std. Error of the Estimate	Durbin-Watson
1	.970 ^a	.941	.933	448234.627	1.301

a. Predictors: (Constant), Volume Penjualan, Biaya Produksi, Biaya Distribusi, Biaya Promosi

b. Dependent Variable: Laba Perusahaan

Runs Test

	Unstandardized Residual
Test Value ^a	101791.74561
Cases < Test Value	18
Cases >= Test Value	18
Total Cases	36
Number of Runs	11
Z	-2.536
Asymp. Sig. (2-tailed)	.061

a. Median

C. Uji Hipotesis

1. Uji Regresi Berganda

Hasil Uji Koefisien Determinasi (R^2)

Model Summary^b

Model	R	R Square	Adjusted R Square	Std. Error of the Estimate
1	.861 ^a	.741	.716	924657.042

a. Predictors: (Constant), Biaya Distribusi, Biaya Produksi, Biaya Promosi

b. Dependent Variable: Laba Perusahaan

Hasil Uji F – Uji Simultan

ANOVA^a

Model		Sum of Squares	df	Mean Square	F	Sig.
1	Regression	7818216391543 3.220	3	2606072130514 4.406	30.481	.000 ^b
	Residual	2735970066144 1.780		32		
	Total	1055418645768 75.000	35			

a. Dependent Variable: Laba Perusahaan

b. Predictors: (Constant), Biaya Distribusi, Biaya Produksi, Biaya Promosi

Hasil Uji t Hitung

Coefficients^a

Model	Unstandardized Coefficients		Standardized Coefficients	t	Sig.
	B	Std. Error	Beta		
1 (Constant)	8800969.805	4963943.556		1.773	.086
Biaya Produksi	.854	.241	.432	3.549	.001
Biaya Promosi	17.626	2.615	.880	6.740	.000
Biaya Distribusi	1.935	.594	.333	3.260	.003

a. Dependent Variable: Laba Perusahaan

2. Uji Interaksi

Coefficients^a

Model	Unstandardized Coefficients		Standardized Coefficients	t	Sig.
	B	Std. Error	Beta		
1 (Constant)	27527581.742	2809598.427		9.798	.000
Biaya Produksi	5.660	1.147	2.864	4.934	.000
Biaya Promosi	52.252	10.550	2.608	4.953	.000
Biaya Distribusi	10.129	3.966	1.741	2.554	.016
MODERAT1	1.151E-7	.000	6.197	4.223	.000
MODERAT2	1.168E-6	.000	3.538	4.505	.000
MODERAT3	2.501E-7	.000	3.613	2.627	.014

a. Dependent Variable: Laba Perusahaan

RIWAYAT HIDUP



Penulis bernama Muhammad Syukriadi dilahirkan di Ujung Pandang pada tanggal 20 Juni 1992, anak kedua dari enam bersaudara yang lahir dari pasangan Bapak Drs.Makkarumpa Rauf dan Hj.St. Aminah Kube. Jenjang pendidikan yang pernah ditempuh penulis adalah Taman Kanak-kanak (TK) Aisyah Bustanul Athfal, lalu melanjutkan pendidikan Sekolah Dasar Islam Muhammadiyah Karuwisi dan pindah sekolah ke SDIT Ar-Rahmah pada kelas 4 dan lulus pada tahun 2004. Setelah itu penulis melanjutkan pendidikan di Sekolah Menengah Pertama Islam Terpadu Al-Biruni Makassar yang diselesaikan tahun 2008, dan ditahun yang sama melanjutkan pendidikan di Sekolah Menengah Kejuruan Negeri (SMKN) 7 makassar yang diselesaikan pada tahun 2011. Kemudian Penulis melanjutkan pendidikan di Universitas Islam Negeri (UIN) Alauddin Makassar pada Jurusan Akuntansi Fakultas Ekonomi dan Bisnis Islam.

UNIVERSITAS ISLAM NEGERI
ALAUDDIN
M A K A S S A R