

**POLA PERILAKU MASYARAKAT ADAT *MATANI'AN*  
DI DESA NAMPAR SEPANG KECAMATAN SAMBI RAMPAS  
KABUPATEN MANGGARAI TIMUR**



**SKRIPSI**

Diajukan untuk Memenuhi Salah Satu Syarat Meraih Gelar Sarjana Sosial (S.sos)  
Jurusan Sosiologi Agama Pada Fakultas Ushuluddin Filsafat Dan Politik  
Universitas Islam Negeri (UIN) Alauddin Makassar

Oleh:

**ABDUL RASYID**  
**NIM:30400114082**

**FAKULTAS USHULUDDIN FILSAFAT DAN POLITIK  
UNIVERSITAS ISLAM NEGERI ALAUDDIN  
MAKASSAR**

**2019**

## PERNYATAAN KEASLIAN SKRIPSI

Dengan penuh kesadaran, penyusun yang bertanda tangan dibawah ini menyatakan bahwa skripsi ini benar adalah hasil karya penulis sendiri. Jika dikemudian hari terbukti bahwa ia merupakan duplikat, tiruan, plagiat atau dibuat oleh orang lain seluruhnya, maka skripsi dan gelar yang diperoleh karenanya batal demi hukum.



Samata-Gowa, 8 Agustus 2019

Penyusun

UNIVERSITAS ISLAM NEGERI

**ALAUDDIN**  
MAKASSAR

  
**ABDUL RASYID**  
**30400114082**

## PERSETUJUAN PEMBIMBING

Penguji dan Pembimbing penulisan skripsi saudara Abdul Rasyid, NIM : 30400114082, Mahasiswa jurusan sosiologi agama pada fakultas Ushuuddin, Filsafat dan Politik UIN Alauddin Makassar, setelah membimbing dan mengoreksi secara seksama proposal skripsi yang berjudul "Pola Perilaku Masyarakat Adat *Matani'an* Desa Nampar Sempang Kecamatan Sambu Rampas Kabupaten Manggarai Timur" Telah Memenuhi Syarat – Syarat Untuk Melanjutkan Proses Ujian *Munaqasyah*.

Dengan Persetujuan ini diberikan Untuk Proses Lebih Lanjut.

Samata, /6 Juli, 2019

Penguji I

Penguji II

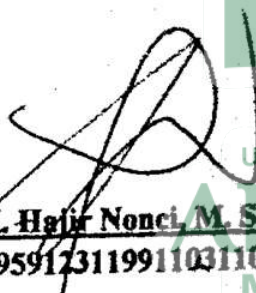
  
Dr. M. Hajir Nonci, M. Sos. I  
Nip. 19591231199110311005

  
Hi. Sarriani S.Ag., M. Pd.  
Nip. 197107032003122002

Pembimbing I

Pembimbing II

  
Dr. Abdullah, M. Ag.  
NIP. 19722311997031019

  
Dr. Santri Sahar, M. SI.  
NIDN: 2019057002

## PENGESAHAN SKRIPSI

Skripsi yang berjudul "Polaperilaku Masyarakat Adat *Alamasi'an* Desa Hambar Sepang Kecamatan Samba Rampas Kabupaten Manggarai Timur" Yang disusun oleh Abdul Rasyid, NIM : 30400114082, Mahasiswa Jurusan Sosiologi Agama pada Fakultas Ushuluddin Filsafat dan Politik UIN Alauddin Makassar, telah diuji dan dipertahankan dalam sidang munaqasyah yang di selenggarakan pada hari Kamis, 08 Agustus 2019, dinyatakan telah dapat diterima sebagai salah satu syarat untuk memperoleh gelar sarjana dalam ilmu Sosiologi Agama, pada jurusan Sosiologi Agama (dengan beberapa perbaikan)

Samata, 08 Agustus 2019

Ketua : Dr. Abdul Wahid, M. Ag.  
Sekretaris : Dr. Dedy Nugraha, M. Ag.  
Munaqisy I : Dr. M. H. Nuzri, M. Sos.  
Munaqisy II : Hj. Suryani, M. Ag.  
Pembimbing I : Dr. Abdullillah, M. Ag.  
Pembimbing II : Drs. Santri Sahar, M. Si.



UNIVERSITAS ISLAM NEGERI  
**ALAUDDIN**  
MAKASSAR

Diketahui Oleh:

Dekan Fakultas Ushuluddin dan  
Filsafat dan Politik UIN Alauddin Makassar



Dr. H. Mah Nuzri, M. Ag.  
NIM : 19507041198001100

## KATA PENGANTAR

بِسْمِ اللّٰهِ الرَّحْمٰنِ الرَّحِیْمِ

Dengan menyebut nama Allah Yang Maha Pengasih Lagi Maha Penyayang, kiranya pantaslah penulis memanjatkan puji syukur atas segala nikmat yang telah diberikan kepada penulis, baik kesempatan maupun kesehatan, sehingga penulis dapat menyelesaikan penyusunan skripsi ini dengan Judul ***“Pola Perilaku Masyarakat Adat Matani’an Desa Nampar Sepang Kecamatan Sambu Rampas Kabupaten Manggarai Timur”***. Penulisan skripsi ini merupakan karya imia sebagai salah satu syarat untuk memperoleh gelar sarjana.

Salam dan shalawat selalu tercurah kepada junjungan nbi kita baginda Rasulullah Muhammad Saw, yang telah menyelamatkan manusia dari alam jahiliyah menuju alam yang berilmu seperti sekarang ini.

Melalui tulisan ini, peneliti menyampaikann ucapan terimah kasih yang tulus, teristimewa kepada kedua orang tercinta, Ayahanda: Alm Mustafa da ibunda: Nusari, kakak dan adikku tercinta Samsudin dan Siti Julaiha, serta seluruh keluarga yang telah membimbing peneliti dan memotivasi peneliti selama dalam pendidikann, samapai selainnya skripsi ini, kepada beliau penliti senantiasa memanjatkan do’a semoga Allah Swt mengasihi, melimpahkan rezeki-Nya dan mengampuni dosany.

Peneliti menyadari tanpa adanya bantuan dan partisipasi dari berbagai pihak, skripsi ini tidak mungkin tidak dapat terselesaika seperti yang diharapkan. Oleh karena itu peneliti patut menyampai terimah kasih kepada:

1. Bapak Prof. Dr. Musafir, M.Si., selaku Rektor Universitas Islam Negeri Alauddin Makassar beserta wakil Rektor I, II,III dan VI.

2. Bapak Prof. Dr.Muh. Natsir Siola, M.A. selaku Dekan Fakultas Ushuluddin Filsafat dan Politik,UIN Alauddin Makassar beserta Wakil Dekan I, II, dan III.
3. Ibu Wahyuni, S.Sos.M.Si., selaku Ketua Jurusan Sosiologi Agama dan Ibu Dr. Dewi Anggeriani M.Si., selaku Sekertaris Jurusan Sosiologi Agama yang menjadi orang tua akademik selama kuliah, terimah kasi telah menasihati dan memberikann upaya peningkatan kemajuan dari pribadi peneliti.
4. Bapak Dr. Abdullah, M.Ag selaku pembimbing 1 dan BapakDrs. Santri Sahar, M.Si selaku pembimbing 2. Terimah kasih atas dukungan, saran, masuka, kritikan, serta motivasi selama dalam penulisan skripsi ini.
5. Bapak Dr. Hajir Nonci, M.Sos..I selaku peguji 1 dan Ibu Hj. Suryani., S.Ag.,M.Pd selaku penguji . termah kasih atas saran, maasukann dan kritiknya dalam ujian yang dapat membangun semangat peneliti dalam menyusun skripsi ini.
6. Para dosen, staf akademik serta karyawan-kariyawan Fakultas Ushuluddin Filsafat dan Politik, UIN Alauddin Makassar dan terkusus pada jurusan Sosiologi Agama yang memberikan bantuan.
7. Teman-teman seperjangan di Jurusan Sosiologi Agama Muhamad Dinul Fikri, Kamsir, Samsuul Alam, Ahmadi dan lain-lain yang tidakbisa disebutkan namanya satu persatu.
8. Teman-teman KKN angkata 58 Desa marioriaja Kec. Marioriwawo Kab. Sopeng.
9. Masyakrat Desa Nampar Sepang Kec. Sambi Rampas Kab. Manggarai Timur, yang menjadi informan penelitian telah memberikan data yang dibutuhkan dalam penelitian.

10. Semua pihak yang tidak dapat disebut satu persatu yang telah memberikan sumbangsi selama kuliah hingga sampai pada penulisan skripsi ini.

Akhirnya hanya kepada Allah peneliti serahkan segalanya,semoga semua pihak yang menmbantu peneliti menndapat pahala disisi Allah Swt, dan semoga skripsi ni dapat bermanfaat bagi semua orang kususnya bagi penyusun sendiri.

*Wasalamu Alaikum Warahmatullahi Wabarakatu*

Samata, Agustus 2019

Penyusun

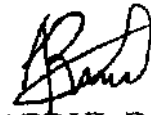

**ABDUL RASYID**  
**30400114082**



## DAFTAR ISI

<b>SAMPUL</b> .....	<b>i</b>
<b>KEASLIAN SKRIPSI</b> .....	<b>ii</b>
<b>PENGESAHAN SKRIPSI</b> .....	<b>iii</b>
<b>KATA PENGANTAR</b> .....	<b>iv</b>
<b>DAFTAR ISI</b> .....	<b>vii</b>
<b>PEDOMAN TRANSLITERASI</b> .....	<b>ix</b>
<b>ABSTRAK</b> .....	<b>xii</b>
<b>BAB I: PENDAHULUAN</b> .....	<b>1-10</b>
A. Latar Belakang Masalah.....	1
B. Fokus Penelitian dan Deskripsi Fokus .....	5
C. Rumusan Masalah .....	6
D. Kajian Pustaka.....	6
E. Tujuan dan Kegunaan Penelitian.....	10
<b>BAB II: TINJAUAN TEORITIS</b> .....	<b>11-26</b>
A. Pola Perilaku.....	11
B. Teori tindakan Sosial.....	11
C. Pola Perilaku Masyarakat .....	12
D. Upacara Keagamaan.....	13
E. Tujuan Upacara Keagamaan.....	18
F. Penjelasan AyatAl-Quran.....	23
<b>BAB III: METODE PENELITIAN</b> .....	<b>26-30</b>
A. Jenis Penelitian dan Lokasi Penelitian .....	26
B. Pendekatan Penelitian.....	26
C. Sumber Data .....	27



D. Metode pengumpulan Data.....	28
E. Instrumen Penelitian.....	29
F. Teknik Pengelolahan Data dan Analisis Data .....	29
<b>BAB IV: HASIL PENELITIAN.....</b>	<b>31-80</b>
A. Gambaran Umum Desa Nampar Sepang.....	31
B. Sejarah Adat Matani'an di Desa Nampar Sepang.....	45
C. Proses Pelaksanaan Adat <i>Matani'andi</i> Desa Nampar Sepang.....	48
D. Pandangan ajaran islam terhadap Adat <i>Matani'an</i> .....	61
<b>BAB V: PENUTUP.....</b>	<b>70</b>
A. Kesimpulan.....	70
B. Saran.....	70
<b>DAFTAR PUSTAKA.....</b>	<b>71-72</b>
<b>LAMPIRAN-LAMPIRAN</b>	
<b>DAFTAR RIWAYAT HIDUP</b>	

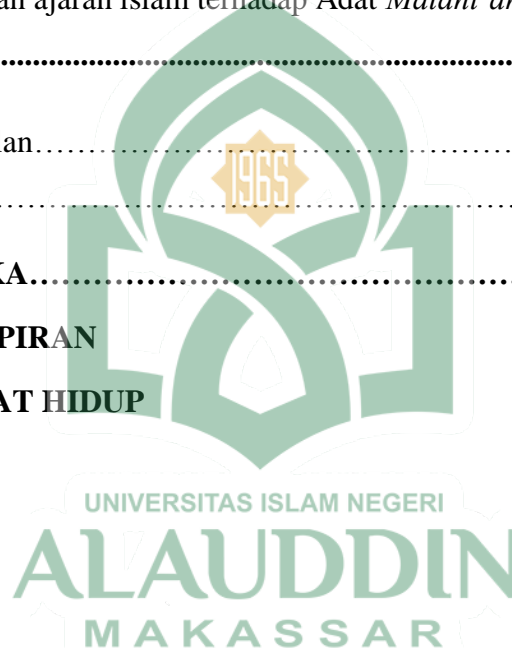

## PEDOMAN TRANSLITERASI ARAB-LATIN DAN SINGKATAN

### A. *Transliterasi Arab-Latin*

Daftar huruf bahasa Arab dan transliterasinya ke dalam huruf Latin dapat dilihat pada tabel berikut :

#### 1. Konsonan

Huruf Arab	Nama	Huruf Latin	Nama
ا	Alif	a	tidak dilambangkan
ب	Ba	b	Bc
ت	Ta	t	Tc
ث	ša	š	es (dengan titik di atas)
ج	Jim	j	Je
ح	ḥa	h	ha (dengan titik di bawah)
خ	Kha	k	ka dan ha
د	Dal	d	De
ذ	Zal	z	zet (dengan titik di atas)
ر	Ra	r	Er
ز	Zai	z	Zet
س	Sin	s	Es

ش	Syin	s	es dan ye
ص	ṣad	ṣ	es (dengan titik di bawah)
ض	ḍad	ḍ	de (dengan titik di bawah)
ط	ṭa	ṭ	te (dengan titik di bawah)
ظ	ẓa	ẓ	zet (dengan titik di bawah)
ع	‘ain	‘	apostrof terbalik
غ	Gain	g	Ge
ف	Fa	f	Ef
ق	Qaf	q	Qi
ك	Kaf	k	Ka
ل	Lam	l	El
م	Mim	m	Em
ن	Nun	n	En
و	Wau	w	We
هـ	Ha	h	Ha
ء	Hamzah	‘	Apostrof

ى	Ya	y	Ye
---	----	---	----

Hamzah (ء) yang terletak diawal kata mengikuti vokalnya tanpa diberi tanda apa pun. Jika ia terletak di tengah atau di akhir, maka ditulis dengan tanda (‘).

## 2. Vokal

Vokal bahasa Arab, seperti vokal bahasa Indonesia, terdiri atas vokal tunggal atau monoftong dan vokal rangkap atau diftong.

Vokal tunggal bahasa Arab yang lambangnya berupa tanda atau harakat, transliterasinya sebagai berikut :

Tanda	Nama	Huruf Latin	Nama
أ	<i>fathah</i>	a	a
إ	<i>kasrah</i>	i	i
أ	<i>dammah</i>	u	u

Vokal rangkap bahasa Arab yang lambangnya berupa gabungan antara harakat dan huruf, transliterasinya berupa gambar huruf, yaitu :

Tanda	Nama	Huruf Latin	Nama
أى	<i>fathah dan yā’</i>	ai	a dan i
أو	<i>fathah dan wau</i>	au	a dan u

Contoh :

كَيْفَ : *kaifa*

هَوَّلَ : *hau-la*

### 3. Maddah

*Maddah* atau vokal panjang yang lambangnya berupa harakat dan huruf, transliterasinya berupa huruf dan tanda, yaitu:

Harakat dan Huruf	Nama	Huruf dan Tanda	Nama
...اَ...ى...	<i>Fathah dan alif atau ya'</i>	a	a dan garis di atas
ى	<i>Kasrah dan ya'</i>	i	i dan garis di atas
وُ	<i>Dammah dan wau</i>	u	u dan garis di atas

Contoh

مَاتَ : *mata*

رَمَى : *rama*

قَبِلَ : *qila*

يَمُوتُ : *yamutu*

### 4. Tā' marbū'ah

Transliterasi untuk tā' marbū'ah ada dua, yaitu: tā' marbū'ah yang hidup (berharakat fathah, kasrah atau dammah) dilambangkan dengan huruf "t". tā' marbū'ah yang mati (tidak berharakat) dilambangkan dengan "h".

Contoh:

رَوَضَةُ الْأَطْفَالِ : *raudal al-at fal*

الْمَدِينَةُ الْفَادِلَةُ : *al-madinah al-fadilah*

الْحِكْمَةُ : *al-hikmah*

### 5. Syaddah (Tasydid)

Tanda Syaddah atau tasydid dalam bahasa Arab, dalam transliterasinya dilambangkan menjadi huruf ganda, yaitu huruf yang sama dengan huruf yang diberi tanda syaddah tersebut.

Contoh:

رَبَّنَا: *rabbana*

نَجَّيْنَا: *najjainah*

## 6. Kata Sandang

Kata sandang yang diikuti oleh huruf syamsiah ditransliterasikan sesuai dengan bunyi huruf yang ada setelah kata sandang. Huruf "I" (ل) diganti dengan huruf yang sama dengan huruf yang langsung mengikuti kata sandang tersebut.

Kata sandang yang diikuti oleh huruf qamariyah ditransliterasikan sesuai dengan bunyinya.

Contoh:

الْفَلْسَفَةُ: *al-falsafah*

الْبِلَادُ: *al-biladu*

## 7. Hamzah

Dinyatakan di depan pada Daftar Transliterasi Arab-Latin bahwa hamzah ditransliterasikan dengan apostrop. Namun, itu apabila hamzah terletak di tengah dan akhir kata. Apabila hamzah terletak di awal kata, ia tidak dilambangkan karena dalam tulisan Arab ia berupa alif.

Contoh:

1. Hamzah di awal

أَمْرٌ : *umirtu*

2. Hamzah tengah

تَأْمُرُونَ : *ta' muruna*

3. Hamzah akhir

شَيْءٌ : *syai'un*

## 8. Penulisan Kata Arab yang Lazim Digunakan dalam Bahasa Indonesia

Pada dasarnya setiap kata, baik fi‘il, isim maupun huruf, ditulis terpisah. Bagi kata-kata tertentu yang penulisannya dengan huruf Arab yang sudah lazim dirangkaikan dengan kata lain karena ada huruf atau harakat yang dihilangkan, maka dalam transliterasinya penulisan kata tersebut bisa dilakukan dengan dua cara; bisa terpisah per kata dan bisa pula dirangkaikan.

Contoh:

*Fil Zilal al-Qur'an*

*Al-Sunnah qabl al-tadwin*

### 9. *Lafz al-Jalalah* (الله)

Kata “Allah” yang didahului partikel seperti huruf *jarr* dan huruf lainnya atau berkedudukan sebagai *mudaf ilahi* (frasa nominal), ditransliterasi tanpa huruf hamzah.

Contoh:

الله *Dinullaha billah*

Adapun ta' marbutah di akhir kata yang di sandarkan kepada lafz al-jalalah, ditransliterasi dengan huruf [t].

Contoh:

هم في رحمة الله *Hum fi rahmatillah*

### 10. *Huruf Kapital*

Meskipun dalam sistem tulisan Arab huruf kapital tidak dikenal, dalam transliterasi ini huruf kapital dipakai. Penggunaan huruf kapital seperti yang berlaku dalam EYD. Di antaranya, huruf kapital digunakan untuk menuliskan huruf awal dan nama diri. Apabila nama diri didahului oleh kata sandang, maka yang ditulis dengan huruf kapital tetap huruf awal dari nama diri tersebut, bukan huruf awal dari kata sandang.

Contoh: *Syahru ramadan al-lazi unzila fih al-Qur'an*

*Wa ma Muhammadun illa rasul*

## **B. Daftar Singkatan**

Beberapa singkatan yang dibakukan adalah:

Swt.	= <i>subhānahū wa ta'ālā</i>
Saw.	= <i>sallallāhu 'alaihi wa sallam</i>
a.s.	= <i>'alaihi al-salām</i>
H	= Hijrah
M	= Masehi
SM	= Sebelum Masehi
l.	= Lahir tahun (untuk orang yang masih hidup saja)
w.	= Wafat tahun
QS .../...:4	= QS al-Baqarah/2:4 atau QS Ali 'Imrān/3:4
HR	= Hadis Riwayat
h.	= Halaman





## ABSTRAK

**Nama : Abdul Rasyid**

**Nim : 30400114082**

**Judul : Pola Perilaku Masyarakat Adat *Matani'an* di Desa Nampar Sepang  
Kecamatan Sambu Rampas Kabupaten Manggarai Timur.**

---

Pokok masalah dalam penelitian ini adalah Pola Perilaku Masyarakat Adat *Matani'an* di Desa Nampar Sepang Kecamatan Sambu Rampas Kabupaten Manggarai Timur, mengemukakan tiga rumusan masalah yaitu : 1) Bagaimana sejarah Adat *Matani'an* Di Desa Nampar Sepang Kecamatan Sambu Rampas Kabupaten Manggarai Timur, 2) Bagaimana Proses Pelaksanaan Adat *Matani'an* di Desa Nampar Sepang Kecamatan Sambu Rampas Kabupaten Manggarai Timur, 3) Bagaimana pandangan ajaran agama islam terhadap adat *Matani'an* di Desa Nampar Sepang Kecamatan Sambu Rampas Kabupaten Manggarai Timur.

Jenis penelitian yang digunakan adalah penelitian lapangan dengan pendekatan sosiologi. Adapun sumber data peneliti adalah data primer dan data skunder dengan penentuan informan yang dipilih dengan *purposive sampling* adalah masyarakat Adat *Matani'an* di Desa Nampar Sepang. Selanjutnya metode pengumpulann data yang digunakan adalah observasi, wawancara, dan dokumentasi. Selanjutnya data yang diperoleh dari lapangan diolah dan dianalisis untuk mendapatkan hasil yang maksimal dengan cara reduksi data, penyajian data, dan penarikan kesimpulan.

Hasil penelitian, menunjukan 1) sejarah Adat *Matani'an* adanya dari tahun sebelum Masehi yang turun temurun dari nenek moyang, 2) pelaksanaan adat *Matani'an* kepada roh yang dianggap sakral pada saat tanam jagung, agar do'a yang diucapkan dapat diterima supaya jagung yang ditanam tidak terkena wabah penyakit baik yang terbang (burung) maupun yang berjalan diatas permukaan tanah (babi), sehingga mendapatkan hasil yang banyak dengan perlengkapan alatnya tanpa ada yang kurang karena tidak sah jika dilakukan tidak sesuai dengan yang diajarkan oleh nenek moyang. 3) Masyarakat Desa Nampar Sepang sangat mempercayai adat *Matani'an* walaupun adat ini tidak sejalan dengan ajaran islam. Tetapi masyarakat Desa Nampar Sepang ada yang setuju adat *Matani'an* untuk terus dilakukan karena mereka lebih mempercayai ajaran nenek moyang, dan ada juga tidak setuju untuk terus dilakukan karena adat *Matani'an* tidak dibenarkan dalam ajaran agama islam (mempercayai selain Allah swt).

Implikasi penelitian ini adalah: Diharapkan kepada tokoh-tokoh agama mengadakan sosialisasi tentang adat *Matani'an* sesuai dengan ajaran islam kepada masyarakat, sehingga masyarakat mengetahui apa yang baik dilakukan untuk mendapatkan hasil yang banyak.

## BAB I

### PENDAHULUAN

#### A. *Latar Belakang*

Berbicara tentang masyarakat mengingatkan kita pada kehidupan manusia yang tidak lepas dari kebudayaan seperti adat istiadat, tarian-tarian dan masih banyak yang lainnya yang berkaitan dengan kebudayaan. Manusia merupakan makhluk yang berbudaya melalui akalnyanya manusia dapat mengembangkan kebudayaan. Begitu pula manusia hidup dan tergantung pada kebudayaan sebagai hasil ciptanya. Kebudayaan juga memberikan aturan bagi manusia dalam mengelolah lingkungan dengan hasil ciptanya. Kebudayaan mempunyai fungsi yang besar bagi manusia dan masyarakat berbagai macam kekuatan harus dihadapi manusia dan masyarakat.<sup>1</sup> Pada dasarnya terbentuk dan dipengaruhi oleh kebudayaan besar lainnya Perkembangan dan bertahannya budaya merupakan tradisi budaya nenek moyang pada zaman sejarah dan prasejarah.

Menurut E.B Tylor budaya adalah suatu keseluruhan yang kompleks yang meliputi pengetahuan, kepercayaan, kesenian, moral, keilmuan, hukum, adat istiadat dan kemampuan yang lain serta kebiasaan yang di dapat oleh manusia sebagai anggota masyarakat. Budaya atau kebudayaan berasal dari bahasa sansekerta yaitu buddhaya, yang merupakan bentuk jamak dari buddhi (budi atau akal) di artikan sebagai hal-hal yang berkaitan dengan budi atau akal manusia. Budaya adalah daya dari budi yang berupa cipta, karsa, dan rasa, sedangkan kebudayaan adalah hasil dari cipta ,karsa dan rasa itu.<sup>2</sup> Pada dasarnya terbentuk

---

<sup>1</sup>Elly M. Setiadi, *Ilmu Sosial Dan Budaya Dasar* ( Cet, II; Jakarta: Kencana Perdana Media Group, 2007), h. 37-38.

<sup>2</sup> M.M. Djodjodigono, *Azas- Azas Sosiologi* (Jakarta:PT Raja Grafindo persada, 1958), h. 24- 27.

dan dipengaruhi oleh kebudayaan besar lainnya Perkembangan dan bertahannya budaya merupakan tradisi budaya nenek moyang pada zaman sejarah dan prasejarah. Pendidikan memegang sebuah peranan penting untuk membentuk kebudayaan yang kritis, akan tetapi pengaruh kebudayaan yang lama dapat menimbulkan perpaduan budaya dan kurangnya pendidikan masyarakat menimbulkan mempertahankan kebudayaan seperti animisme dan dinamisme. Akan tetapi kepercayaan animisme dan dinamisme masih ada hingga sekarang di Indonesia di sebabkan karena tidak semua masyarakat mampu untuk mengikuti perubahan social dan budaya. Sehingga hal yang umumnya dilakukan ialah mempertahankan dan memadukan budaya yang baru dengan kebudayaan yang telah ada, terbukti pada masyarakat di Desa Nampar Sepang yang masih mempertahankan kebudayaan mereka dan memadukan kebudayaan melalui berbagai upacara yang sebenarnya tidak di atur oleh agama.

Sehubungan dengan hal tersebut kehidupan beragama mengandung unsur ajaran tentang ritual, ibadah, atau upacara keagamaan tertentu yang harus di lakukan oleh penganutnya seperti menyembah tuhan, berdo'a, berkorban, taqwa dan lain sebagainya. Tetapi pandangan kaum fungsional berusaha mengetahui fungsi upacara keagamaan itu bagai kehidupan bermasyarakat, seperti yang di ungkap oleh Emile Durkheim ia memandang bahwa ritual keagamaan berfungsi untuk memperkuat solidaritas sosial yang bersangkutan.<sup>3</sup> Sampai Saat ini kehidupan beragama di dalamnya ditemukan juga sikap mensakralkan sesuatu, baik tempat, buku, orang, berbeda dan lain sebagainya. Sakral berarti suci, pasangan yang sakral adalah profan, yaitu yang biasa- biasa saja, kitab Al-Qur'an, bulan ramadhan, tanah haram, waliullah, ka'bah, adalah suci dalam agama Islam,

---

<sup>3</sup>Emile Durkheim dan Bustanuddin Agus, *Agama dan Fenomena Sosial: Buku Ajar Sosiologi Agama* ( Cet. IX; Jakarta: UI-Prees 2010), h. 53-54

Tanda salib, Gereja, Hari Natal, Kitab Bible, Alkitab, dipercayai suci dalam agama Kristen, Kasta Brahmana, Kitab Weda, Sungai Gangg, Hari Nyepi, pura adalah suci dalam Agama Hindu. toem adalah suci dalam pandangan masyarakat primitif yang mempercayainya. Kitab tripitaka, patung sidharta Gautama, Vihara, suci dalam pandangan ajaran agama Budha. Singong kitab Taurat, hari sabat suci dalam pandangan yahudi.<sup>4</sup>

Tradisi-tradisi di hubungkan antara suatu kegiatan manusia dengan aktivitas alam sekitar, antar manusia, manusia dengan sang penguasa (bentuk umum). Memang secara naluri, manusia mengakui adanya sebuah penguasaan ‘sesutu’ terhadap ‘seuatu’ agar ‘sesuatu’ tersebut tidak mengganggu aktivitas manusia dalam kehidupan. Pola perilaku yang mensucikan tidak bisa terlepas dari diri manusia yang tetap di pertahankan oleh masyarakat di Desa Nampar Sepang. Karena manusia adalah makhluk sosial yang serba berubah dan suka mencoba sesuatu hal yang belum diketahuinya yang biasa juga disebut dengan trial and error atau mencoba-coba sesuatu. Rasa ingin tahu manusia sampai kepada sesuatu hal yang sakral atau yang dia anggap sakral.

Kepercayaan kepada kesakralan benda tersebut menurut mereka memperlakukan secara khusus, ada tata cara perlakuan terhadap sesuatu yang disakralkan yang disebut dengan upacara ritual. ritual dilakukan dengan tujuan untuk mendapatkan barakka (barkah) reski yang banyak dari suatu pekerjaan.<sup>5</sup>. Sampai saat ini masih banyak orang yang mempercayai kepercayaan-kepercayaan tertentu terhadap benda-benda mati seperti pohon besar, batu, kris, sumur, peninggalan nenek moyang pemakaman dan lain sebagainya. mereka mempuyai

---

<sup>4</sup> Bryan s.tumer, relasi *agama dan teori sosial kontenporel* Cet ;I Jogiakarta: ircisoc, 2012),h. 471

<sup>5</sup>Nursam, *islam pesisir*.(Yogyakarta : Ikis, 2005), h. 259

ritual dan adat-istiadat yang berbeda pula dalam memperlakukannya benda tersebut di setiap daerah. Adapun ritual tertentu tersebut, dilakukan dengan adat yang telah dijalankan oleh nenek moyang mereka sebelumnya bersifat turun-temurun.

Adat *Matanian* adalah istilah yang digunakan oleh masyarakat Desa Nampar Sempang, yang artinya Adat yang dilakukan sebelum tanam jagung, adat ini adalah adat yang turun-temurun dari ajaran Nenek Moyang mereka. Adat ini sudah menjadi tradisi bagi masyarakat Desa Nampar Sempang setiap tahun pada musim penanaman jagung, kegunaan dari adat ini untuk mendapatkan hasil yang banyak. Adat *Matani'an* menurut kepercayaan masyarakat disana adalah Doang (do'a) dengan perlengkapannya seperti watu lempe (batu bundar), mbako (temako), tahgang (kapur putih), manuk bakok (ayam putih), dara manuk (darah ayam), nalun (nasi), wene (pinang), saun kala (daun siri). Pelaksanaan adat *Matani'an* masih sering dilakukan oleh masyarakat Desa Nampar Sempang yang secara ajaran islam sendiri melarang kita mengikuti sebuah ajaran atau kepercayaan tanpa mengetahui asal usubnya.<sup>6</sup>

Fenomena yang terjadi di Desa Nampar Sepang, yaitu tradisi adat *Matani'an*. Masyarakat di sana ketika pada musim menanam jagung yang pertama masyarakat lakukan yaitu sesajen (doang) ditempat yang mereka anggap sakral dan tempat itu mereka yang buat sendiri dengan menggunakan batu yang bundar dan diatas itulah mereka simpan bibit yang mau ditanam dan perlengkapan lainnya orang yang pertama ambil bibit tersebut sekaligus orang pertama yang melakukan tanam pembuka menggeliling tempat yang sakral yang disebut *Matani'an*, dia adalah orang yang melakukan baca-baca (doang). Kegiatan seperti ini sudah menjadi kebiasaan masyarakat di Desa Nampar Sepang. Setiap

---

<sup>6</sup> Hasil wawancara lewat via hp (tlp) dengan bapak semahi, tgl 18 juli 2019

tahun pada musim penanaman dan kegiatan tersebut sudah ada sejak orang dulu. Solidaritas kerja samanya (gotong royong) sangat erat selama kegiatan menanam berlangsung. Oleh sebab itulah peneliti ingin meneliti tentang “( pola perilaku masyarakat Adat *Matani'an* di Desa Nampar Sepang kecamatan Sambu Rampas Kabupaten Manggarai Timur)”.

## **B. Fokus Penelitian dan Deskripsi Fokus**

### **1. Fokus Penelitian**

Penelitian ini dilakukan pada masyarakat Desa Nampar Sepang dan memfokuskan tentang pola perilaku masyarakat yang mengadakan upacara adat *Matani'an*, bagaimana sejarah Adat *Matani'an*, bagaimana proses pelaksanaan Adat *Matani'an* dan bagaimana pandangan ajaran agama islam terhadap adat *Matani'an* di Desa Nampar Sepang Kecamatan Sambu Rampas Kabupaten Manggarai Timur

### **2. Deskripsi Fokus**

Penelitian ini di fokuskan pada pola perilaku masyarakat adat *Matani'an* di Desa Nampar Sepang Kecamatan Sambu Rampas Kabupaten Manggarai Timur. Untuk menghindari penafsiran yang keliru dalam memahami variabe-variabel yang terkandung dalam judul, maka perlu di tegaskan pengertian istilah-istialah yang penulis gunakan dalam penelitian ini.

#### **a. Pola Perilaku**

Bentuk perbuatan-perbuatan, tindakan atau aktivitas dari manusia itu sendiri yang mempunyai tantangan yang sangat luas yang menghasilkan sesuatu kebiasaan

#### **b. Adat *Matani'an***

Adat *Matanian* adalah istilah yang digunakan oleh masyarakat Desa Nampar Sempang, yang artinya Adat yang dilakukan sebelum tanam jagung, adat

ini adalah adat yang turun-temurun dari ajaran Nenek Moyang mereka. Adat ini sudah menjadi tradisi bagi masyarakat Desa Nampar Sepang setiap tahun pada musim penanaman jagung, kegunaan dari adat ini untuk mendapatkan hasil yang banyak.

c. Masyarakat

Masyarakat yang menetap di Desa Nampar Sepang yang memiliki adanya hubungan interaksi sosial terhadap sesama, dan memiliki tujuan yang sama.

Kesimpulan deksripsi dan fokus agar membatasi pada ruang lingkup yang tidak terlepas dari rumusan masalah yang sudah ditentukan dari penulis yaitu Bagaimana sejarah Adat *Matani'an*, dan bagaiman proses pelaksanaan adat *Matani'an*, dan bagaimana pandangan ajaran islam terhadap adat *Matani'an* di Desa Nampar Sepang Kecamatan Sambi Rampas Kabupaten Manggarai Timur.

C. **Rumusan Masalah**

1. Bagaimana sejarah Adat *Matani'an* di Desa Nampar Sepang Kecamatan Sambi Rampas Kabupaten Manggarai Timur ?
2. Bagaimana proses pelaksanaan Adat *Matani'an* di Desa Nampar Sepang Kecamatan Sambi Rampas Kabupaten Manggarai Timur ?
3. Bagaimana pandangan ajaran Islam terhadap adat *Matani'an* di Desa Nampar Sepang Kecamatan Sambi Rampas Kabupaten Manggarai Timur ?

D. **Kajian Pustaka**

Peneliti ini terkait dengan Desa Nampar Sepang Kecamatan Sambi Rampas Kabupaten Manggarai Timur. Menghindari keterkaitan terhadap literature yang membahas pokok-pokok masalah yang sama, penulis melakukan kajian

penelitian terlebih dahulu untuk membedakan penelitian ini dengan penelitian-penelitian sebelumnya.

Abdul Asis *Nilai budaya dalam upacara Mappogau Hanua di Karampung, kabupaten Sinjai Provinsi Sulawesi Selatan* Diterima: 6 Juli 2015; Direvisi: 14 September 2015; Disetujui: 26 November 2015. Mappogau Hanua merupakan salah satu upacara adat yang dilaksanakan setiap tahun oleh masyarakat Karampung. Upacara ini dilaksanakan ketika musim panen berakhir dan menjelang musim tanam. Selain itu, upacara ini dilaksanakan di atas gunung dengan mengarak sejumlah hasil pertanian dan sesajen untuk dipersembahkan kepada Dewata (Manurungge) di Karampung.

Manurungge di Karampung dianggap sangat berjasa karena telah mewariskan lahan pertanian (sawah, kebun, dan hutan) yang subur sebagai sumber kehidupan bagi masyarakat Karampung. Penelitian ini bersifat deskriptif-kualitatif, yakni mengamati secara langsung pelaksanaan upacara adat Mappogau Hanua di Karampung. Teknik pengumpulan data dilakukan dengan cara observasi partisipan, wawancara, pustaka, dan dokumentasi. Upacara ini bertujuan untuk menghormati leluhur melalui pemujaan agar senantiasa diberi keselamatan dan hasil panen yang berlimpah. Hasil penelitian menunjukkan bahwa dalam upacara tersebut terdapat nilai-nilai budaya yang masih dipertahankan oleh masyarakat pendukungnya hingga kini, antara lain: nilai kepatuhan, pengetahuan lokal, religi, solidaritas, pelestarian alam, dan estetika. Yang membedakan penelitian ini dengan penelitian yang akan dilakukan ialah membahas terkait dengan musim panen berakhir dan dan menjelang musim tanam sedangkan saya tertarik membahas musim tanamnya saja.



Wachas Prayogi Dan V. Indah Sri Pinasti, M,Si *Kepercayaan Masyarakat Terhadap Ritual Sebagai Syarat Pengambilan Sarang Burung Walet* (Studi Kasus Desa Karangbolong, Kecamatan Buayan, Kabupaten Kebumen) Desember 2013- Mei 2014 Penelitian Ini bertujuan untuk,mengetahui apa yang melatarbelakangi kepercayaan Masyarakat terhadap ritual dan dampak ritual tersebut terhadap masyarakat. Dan mengetahui masyarakat mempercayai ritual pengambilan sarang *burung walet* sebagai suatu yang sakral atau hanya hiburan rakyat.

Penelitian ini menggunakan metode kualitatif deskriptif. Subyek penelitian ditentukan menggunakan teknik *Purposive Sampling* dan *Snowball Sampling*. Kriteria informan yaitu masyarakat yang pernah ikut serta dalam pengambilan sarang *burung walet* dan juga masyarakat sekitar Desa Karangbolong. Teknik Pengumpulan data dilakukan dengan Observasi, Wawancara, dan Analisis Dokumen. Validitas dan Reliabilitas data pada penelitian ini menggunakan triangulasi sumber. Konsep analisis data interaktif miles dan huberman mulai dari pengumpulan data, reduksi data, penyajian data, hingga penarikan kesimpulan digunakan dalam menganalisis data pada penelitian ini.

Berdasarkan penelitian kepercayaan masyarakat terhadap ritual sebagai syarat pengambilan sarang *burung walet* di Desa Karangbolong, Kecamatan Buayan, Kabupaten Kebumen, peneliti dapat menyimpulkan bahwa latar belakang masyarakat Desa Karangbolong percaya terhadap ritual dikarenakan bukti Sejarah mengenai Kyai Surti dalam bentuk tulisan dan juga cerita rakyat yang mengarah pada masyarakat untuk mengadakan ritual sebelum dilakukan pengambilan sarang *Burung Walet*. Kesakralan ritual semakin membuat masyarakat percaya terhadap ritual di Karang bolong. Terbukti dengan adanya korban ketika terjadi kesalahan dalam ritual. Dampak dari dilakukannya ritual dapat terlihat dari segi materiil dan

non materiil. Bagi pengambil sarang *burung walet* mereka diuntungkan karena dengan adanya ritual yang lancar hasil yang didapat juga akan melimpah, sehingga mereka memperoleh gaji dari penjualan sarang *Burung Walet* yang dilakukan pemerintah daerah Kebumen. Bagi masyarakat sekitar juga mendapat keuntungan sendiri dengan memanfaatkan momentum ritual yang ramai dikunjungi untuk berjualan.

Pemerintah, ritual dapat menjadi sebuah pemasukan yang besar jika sarang *burung walet* yang didapatkan melimpah. Dampak non materiil yang terjadi seperti kerukunan dan gotong royong tercipta antara para pengambil sarang *burung walet*, dan juga beberapa dari pengambil lebih tenang dalam melakukan pengambilan sarang *burung walet*. Yang membedakan penelitian ini dengan penelitian yang akan dilakukan ialah membahas terkait upacara pengambilan sarang burung walet dan bagai mana kerja samanya dan mengharapkan hasil yang memuaskan sedangkan saya tertarik membahas upacara matani'an pada musim tpenanaman dan bagai mana kerja samanya dan mengharapkan hasil yang melimpah .

Gunawan *kerbau Untuk Leluhur: Dimensi Horizontal Dalam Ritus Kematian Pada Agama Merapu*, di Publikasikan Maret 2013 Penelitian ini bertujuan menggali makna yang terkandung dalam ritual mengorbankan kerbau dalam ritus kematian pada agama Marapu. Pengamatan dilakukan pada masyarakat Sumba penganut agama merapu. Fenomena keagamaan dalam masyarakat secara antropologis dapat dilihat dari aras sakral dan profan. Aras sakral menempatkan fenomena keagamaan dalam hubungan vertikal antara manusia dengan tuhan sebagai pemilik kekuatan adikodrati. Sedangkan pada aras profan melihat fenomena keagamaan dalam hubungan horisontal yang terbangun

dalam relasi sosial antar pendukungnya. Tulisan ini menunjukkan bahwa dalam kehidupan sehari-hari aras sakral dan profan tidaklah terpisah sama sekali. Aktifitas yang tampaknya profan ternyata terkait dengan wilayah sakral seperti yang terjadi pada masyarakat Sumba. Keberadaan ternak khususnya kerbau menjadi penghubung antara wilayah sakral dan profan. Memelihara ternak, khususnya kerbau merupakan aktifitas sehari-hari yang bersifat profan namun menjadi sakral manakala kerbau hadir dalam ritual kematian. Sehingga secara nyata aktifitas profan dalam memelihara ternak khususnya kerbau akan menjamin tetap tegaknya agama Marapu.

#### ***E. Tujuan dan Kegunaan Penelitian***

##### **1. Tujuan Penelitian**

Berdasarkan rumus masalah yang telah dikemukakan, maka tujuan yang ingin dicapai dalam peneliti ini adalah:

- a. Untuk mengetahui bagaimana sejarah Adat *Matani'an* di Desa Nampar Sepang
- b. Untuk mengetahui bagaimana proses pelaksanaan Adat *Matani'an* di Desa Nampar Sepang
- c. Untuk mengetahui bagaimana pandangan ajaran Islam terhadap adat *Matani'an* di Desa Nampar Sepang

##### **2. Kegunaan Penelitian**

- a. Secara teoritis penelitian di harapkan menjadi kajian teoritis mendalam agar dijadikan sebagai acuan ilmiah terkait dengan pola perilaku upacara adat masyarakat di Desa Nampar Sepang.
- b. Secara praktis, hasil penelitian ini diharapkan dapat memberikan pemahaman yang terdapat khasnah ilmu pengetahuan. Khususnya terhadap sosiologi Agama yang mengkaji adat-istiadat.

## BAB II

### TINJAUAN TEORITIS

#### A. *Pola Perilaku*

Menurut Weber, perilaku manusia adalah perilaku sosial yang harus mempunyai tujuan tertentu, yang terwujud dengan jelas. Artinya perilaku itu harus mempunyai arti bagi pihak-pihak yang terlibat, yang kemudian berorientasi terhadap perilaku yang sama dengan pihak lain.<sup>7</sup> Hal yang paling penting dari perilaku yang berarti adalah bahwa perilaku tersebut mempunyai maksud dan tujuan tertentu. Sudah tentu perilaku tertentu mempunyai tujuan yang lebih jelas di bandingkan dengan perilaku lainnya, dengan sarana mencapai tujuan juga harus jelas.<sup>8</sup> Kegiatan adalah perilaku yang digambarkan pada tingkat yang sangat konkrit. Interaksi adalah kegiatan apa saja yang merangsang atau dirangsang oleh orang lain. Perasaan adalah perilaku yang menunjukkan suatu keadaan internal. Tanda-tanda yang di tunjukan bermacam-macam seperti reaksi emosional yang positif atau yang negatif terhadap suatu stimulus.

#### B. *Teori Tindakan Sosial*

Max Weber mengklasifikasikan ada empat jenis tindakan sosial yang mempengaruhi sistem dan struktur sosial masyarakat, keempat jenis sosial tersebut, sebagai berikut:

1. Tindakan rasional instrumental (Zwerk Rational), yaitu suatu tindakan yang dilakukan berdasarkan pertimbangan dan pilihan yang sadar dalam

---

<sup>7</sup>Soejono Soekanto, *Max Weber Konsep-Konsep Dasar dalam Sosiologi*, (Cet.I; Jakarta: CV Rajawali, 1985), h.8

<sup>8</sup>Soejono Soekanto, *Max Weber Konsep-Konsep Dasar dalam Sosiologi*, h.10

kaitannya dengan tujuan suatu tindakan dan alat yang dipakai untuk meraih tujuan yang ada.<sup>9</sup>

2. Werkrational action yaitu tindakan yang dilakukan individu tidak didasari penilaian atas cara tepat untuk mendapatkan tujuan.<sup>10</sup> Maksudnya individu bertindak serasional *Zwerk rational*, sehingga motifnya cenderung sulit dipahami. Namun tindakan tersebut tetap termasuk rasional karena individu sudah memiliki tujuan yang hendak didapatkan.
3. Affektual action, yaitu tindakan yang didominasi perasaan atau emosi tanpa refleksi intelektual atau perencanaan yang sadar. Misalnya tindakan-tindakan yang dilakukan karena cinta, marah, takut, dan gembira. Tindakan tersebut sering terjadi tanpa diikuti dengan pertimbangan rasional, logis dan ideologis.
4. Traditional action, yaitu tindakan karena didasari oleh kebiasaan atau tradisi masa lalu. Tindakan tersebut dilakukan tanpa refleksi yang sadar dan perencanaan. Apabila ditanyakan, kenapa hal tersebut dilakukan, maka jawaban yang diberikan adalah karena hal tersebut telah dilakukan oleh nenek moyang semenjak dahulu kala. Oleh karena itu tradisi ini harus dilanjutkan, kata pelaku tindakan tradisional<sup>11</sup>

### ***C. Pola Perilaku Masyarakat***

Masyarakat adalah kesatuan sosial yang mempunyai ikatan-ikatan kasih sayang yang erat. Individu di dalam masyarakat merupakan kekuatan yang saling bergaul, saling berinteraksi sehingga terbentuk mengenai kehidupan yang

---

<sup>9</sup>Damsar, *Pengantar Sosiologi Politik* (Cet. II ; Jakarta : Kencana, 2012), h. 35.

<sup>10</sup>George Ritzer, *Sosiologi Ilmu Pengetahuan Berparadigma Ganda* (Cet. XI; Jakarta: Rajawali Pers, 2014), h.40.

<sup>11</sup>Damsar, *Pengantar Sosiologi Politik*, h.36-37.

mempunyai jiwa, sebagaimana yang terungkap dalam ungkapan-ungkapan jiwa rakyat, kehendak rakyat, kesadaran masyarakat, jiwa masyarakat ini merupakan potensi yang berasal dari unsur-unsur masyarakat, meliputi pranata, status, dan peranan sosial.<sup>12</sup>

#### **D. Upacara Keagamaan**

Upacara merupakan salah satu kebudayaan yang menjadi obyek pokok dalam penelitian ini sebab eksistensi sangat kompleks, berkaitan dengan motif keberadaannya, keyakinan, makna simbol yang terkandung didalamnya sampai pada pengaruhnya terhadap sikap dan perilaku masyarakat Desa Nampar Sepang.

Upacara adalah perbuatan atau perayaan yang dilakukan atau diadakan sehubungan dengan peristiwa yang penting.<sup>13</sup> Dalam sebuah upacara tidak terlepas dari sebuah sistem religi dimana sistem religi ini tidak terlepas dari yang gaib, masyarakat meyakini bahwa dalam suatu tempat ini tidak terlepas dari roh yang diyakini dan ada dimana-mana. Salah satu teori mengemukakan tentang religi antara lain:

Rudolf Otto dan Koentjoraningrat mengemukakan dalam buku sejarah *Teori Antropologi*, menurutnya semua sistem religi, kepercayaan dan agama di Dunia berpusat pada suatu konsep tentang hal yang gaib (*mysterium*) yang dianggap maha dahsyat dan keramat oleh manusia. Sifat dari hal yang gaib dan keramat itu adalah maha abadi, maha dahsyat, maha baik, maha adil, maha bijak sana, tak terlihat, tak terobah, tak terbatas dan sebagainya. pokok sifatnya, pada azasnya dilukiskan dengan bahasa manusia, karena “hal yang gaib serta keramat” memang

---

<sup>12</sup>Esti Ismawati, *Ilmu Sosial Budaya Dasar*, (Cet. I; Yogyakarta: Penbit Ombak, 2012), h.94

<sup>13</sup>W.J.S. Poerwadarminta, *Kamus Umum Bahasa Indonesia*, (Cet, V; Jakarta: Balai Pustaka, 1976), h. 1132

memiliki sifat-sifat yang sebenarnya tak mungkin dapat dicakup oleh pikiran dan akal manusia. Walaupun demikian, dalam semua masyarakat dan kebudayaan di dunia, hal yang gaib dan keramat, menimbulkan sikap kagum terpesona, selalu akan menarik perhatian manusia dan mendorong timbulnya hasrat untuk menghayati rasa bersatu denganya.<sup>14</sup>

Pengertian upacara yang berhubungan langsung dengan adat istiadat serta agama juga dikemukakan oleh para tokoh: menurut W.J.S. Poerwadarminta, upacara adalah hal meleakukan suatu perbuatan yang tertentu menurut adat kebiasaan atau agama.<sup>15</sup> dan upacara juga sangat erat kaitannya dengan adat istiadat.

Adat sangat bersentuhan bahkan tidak terpisah dengan kehidupan manusia. hal ini terjadi karena tidak akan disebut adat tanpa manusia. pemahaman tentang konsep adat ini. Koentjaraningrat menyatakan bahwa adat adalah wujud edial dari kebudayaan. Secara lengkap wujud itu disebut tata kelakuan, karena adat berfungsi sebagai pengatur kelakuan.<sup>16</sup> Oleh karena itu adat dijadikan tata kelakuan kehidupan masyarakat pemiliknya maka hal ini dipandang sebagai pedoman secara formal yang tertuang dalam aturan-aturan tertentu dalam masyarakat.

Upacara juga disebut dengan kata ritual yang dimana ritual merupakan kata sifat dari *rites*, sedangkan *rites* dalam bahasa inggris berarti tindakan/upacara keagamaan. Dalam Antropologi ritual disebut dengan istila *ritus*.<sup>17</sup> Sifat gaib

---

<sup>14</sup>Koentjaraningrat, *Sejarah Teori Antropologi*, (Jakarta: Universitas Indonesia, 1987), h. 65-66

<sup>15</sup>W.J.S. Poerwadarminta, *Kamus Umum Bahasa Indonesia*, (Cet, V; Jakarta: Balai Pustaka, 1976). h. 32

<sup>16</sup>Koentjaraningrat, *Sejarah Teori Antropologi*, h. 11

<sup>17</sup>Bustanuddi Agus, *Agama Dalam Kehidupan Manusia, Pengantar Antropologi Agama*, h.

memiliki kekuatan dan kehendak, dapat berefek baik dan buruk, sewaktu-waktu dapat senang dan sewaktu-waktu dapat marah sehingga dapat membahayakan.

Agar tidak marah dan tidak menjadi perintah dalam kehidupan sehari-hari, manusia atau masyarakat harus menjunjung tinggi, menghormati dan menyembahnya. Mengikat tali persahabatan dengannya adalah yang paling penting agar dapat menjadi penolong. Selain itu manusia dapat memberikan makanan, melakukan korban, melaksanakan sembahyang dan do'a sampai pada pesta dan upacara (ritual) lainnya.<sup>18</sup> Ritual merupakan kata sifat dari *rites* sedangkan *rites* dalam bahasa Inggris berarti tindakan atau upacara keagamaan.

Antropologi ritual disebut dengan istilah ritus. Ritus adalah upacara yang disertai perilaku tertentu atau serangkaian perilaku yang dianggap memiliki makna. Unsur-unsur yang terpenting dalam pelaksanaan upacara adalah tempat, waktu, pelaku, sarana dan prasarana upacara.<sup>19</sup>

Adapun unsur-unsur yang penting dari pelaksanaan upacara yaitu:

1. Tempat, upacara dapat dilakukan diluar ruangan atau didalam ruangan tergantung dari kecocokan upacara yang ingin dilaksanakan. Pemilihan tempat harus sesuai dengan keinginan pelaku dan tidak melanggar norma-norma yang ada.
2. Waktu, menentukan waktu pelaksanaan bukan hal yang mudah, biasanya ada momen tertentu yang telah diatur dan diyakini secara turun-temurun berkaitan dengan upacara tertentu. Bagi upacara yang memiliki rentang waktu yang cukup lama, pemilihan hari menjadi hal

---

<sup>18</sup>Harun Nasution, *Filsafat Agama* (Cet, VIII; Jakarta: PT. Bulan Binta, 1991), h. 28

<sup>19</sup>Irmayanti Muliono dkk, *Srinthil: Perempuan Dan Ritual*, (Depok: Desantara, 2004), h.



yang penting, sebab dalam masyarakat yang beragama biasanya terdapat hari-hari yang baik dan yang buruk.

3. Pemimpin upacara, pemimpin upacara merupakan seorang yang berperan sangat penting dalam jalannya suatu upacara, dimana pemimpin harus bertindak sebagai seorang yang dapat memberikan aba-aba kepada peserta upacara.
4. Pelaku, merupakan hal yang utama dalam upacara yang tidak semua orang menjadi pelaku, tergantung dari kriteria (norma) yang ditentukan dalam masyarakat serta kemampuan pelaku menjalankan fungsinya dalam upacara.
5. Sarana dan prasarana upacara, persiapan sarana dan prasarana upacara harus tepat dan lengkap. Tanpa kelengkapan sarana dan prasarana upacara, pelaku upacara enggan melaksanakan upacara sebab melanggar norma budaya, norma agama yang telah ada dan dianggap dosa.<sup>20</sup>
6. Tempat, upacara dapat diluar ruangan atau dalam ruangan tergantung dari kecocokan upacara yang ingin dilaksanakan. Pemilihan tempat harus sesuai dengan keinginan pelaku dan tidak melanggar norma-norma yang ada.
7. Waktu, menentukan waktu pelaksanaan bukanlah hal yang mudah, biasanya ada momen-momen tertentu yang telah diteliti dan diyakini secara turun-temurun berkaitan dengan upacara tertentu. Bagi upacara yang memiliki rentang waktu yang cukup lama, pemilihan hari yang menjadi sangat penting, sebab dalam masyarakat beragama biasanya terdapat kepercayaan hari-hari yang baik dan yang buruk.

---

<sup>20</sup>Dadang Khamad, *Sosiologi Agama* (Cet, I; Bandung: PT. Remaja Rosdakarya, 2000), h.

Supranatural dan skral adalah aspek keyakinan, ritual adalah aspek perilaku dari ajaran agama. ketiganya menimbulkan kesan rasa atau penghayatan rohaniah dalam diri yang mempercayai dan mengamalkan ajaran agama-agama. agama juga mencoba menjelaskan hakikat dan asal-usul bend-benda dan mahluk - mahluk sakral tersebut. Pelaksanaan ritual merupakan suatu bentuk ekspresif dari sikap keberagamaan dan merupakan salah satu upaya untuk mengimplementasikan nilai-nilai keagamaan cenderung mendapat respon yang positif dari masyarakat disebabkan adanya emosi keagamaan yang terdapat dalam diri manusia. lewat ritual tersebut emosi keagamaan dan penegasan ide-ide kolektif dari masyarakat dapat tersalurkan, sehingga masyarakat memiliki karakter tersendiri.<sup>21</sup>

Upacara sering juga menjadi kebiasaan dalam diri kita seiring mendengar kata agama. Namun akan sedikit sulit mendefenisikan pengertian agama itu sendiri. Menurut Muhti Ali, salah seorang pakar ilmu perbandingan Agama di Indonesia, yang dikutip oleh Abudin Nata. Terdapat tiga argumentasi yang dapat dijadikan alasan dalam menanggapi stekmen tersebut yaitu:

1. Karena pengalaman agama dalam soal batin dan obyektif.
2. Barang kali tidak ada orang yang begitu semangat dan emosional dari pada membicarakan agama. Oleh karena itu, membahas arti agama selalu dengan emosi yang kuat.
3. Konsepsi tentang agama akan dipengaruhi tujuan orang yang memberikan pengertian agama.<sup>22</sup>

#### **E. Tujuan Upacara Keagamaan**

Agama memberikan jawaban atas pertanyaan-pertanyaan tentang asal-usul alam semesta dan kehidupan, kematian, serta hidup sudah mati dalam konsep-

---

<sup>21</sup>Bryan S.Tumer, *Agama Dan Teori Sosial* (Cet, I; Yogyakarta:ircisod,2003), h. 28

<sup>22</sup>Abudin Nata, *Metodologi Studi Islam*, (Jakarta: PT.Raja Grafindo Persada, 2006), h. 8

konsep bernuansa keajaiban konsep tentang Tuhan, dewa, roh, dan sebagainya. Agama juga menetapkan petunjuk-petunjuk moral yang mengontrol dan membantu para pemeluknya.<sup>23</sup> Agama berasal dari bahasa sanskerta “a” artinya tidak dan “gama” artinya kacau, jadi agama adalah peraturan yang menghindarkan manusia dari kekacauan serta mengantar mereka hidup dalam ketertiban dan keteraturan, ada juga yang berkata bahwa kata tersebut berasal dari bahasa indo Germania, yang darinya lahir Jerman, yang kesemuanya yang mengacau kemakna ‘jalan’ yang mengantar manusia menuju kebahagiaan duniawi dan ukhawi.<sup>24</sup>

Robertson Smith mengemukakan tiga gagasan mengenai Upacara Adat :

1. Di samping sistem keyakinan dan doktrin, sistem upacara merupakan suatu perwujudan dari religi atau agama yang memerlukan studi dan analisa khusus.
2. Upacara religi atau agama yang biasa dilaksanakan oleh masyarakat pemeluk agama yang bersangkutan mempunyai fungsi sosial untuk mengintensifkan solidaritas masyarakat. Motivasi mereka tidak terutama untuk berbakti kepada dewa atau Tuhannya, melainkan sebagai suatu kewajiban sosial.
3. Pada pokoknya, upacara religi dimana manusia menyajikan sebagian dari seekor binatang (terutama darahnya) kepada dewa merupakan aktivitas untuk mendorong rasa solidaritas dengan dewa atau para dewa. Dewa atau para dewa dipandang sebagai warga komunitas walaupun sebagai warga istimewa<sup>25</sup>.

---

<sup>23</sup>Erni BudiwatiI, *Islam Sasak* (Yogyakarta:LKIS, 2002), h. 26

<sup>24</sup>*Pengertian Agama Yang Penulis Dapat Dalam Mata Kuliah Sosial Masyarakat Muslim*, Pada Tanggal 24 Februari 2012

<sup>25</sup>Koentjaraningrat, *Sejarah Teori Antropologi*, Jakarta: Universitas Indonesia (UI-Press), 1987 h, 68

Menurut Durkheim, religi adalah suatu sistem berkaitan dari keyakinan-keyakinan dan upacara-upacara yang keramat, artinya terpisah dan pantang, keyakinan-keyakinan dan upacara yang berorientasi kepada suatu komunitas moral yang disebut umat.<sup>26</sup>

Religi masyarakat berkaitan dengan keyakinan dan upacara yang dilakukan oleh anggota masyarakatnya, yang mana upacara ini adalah pusat sistem religi masyarakat dan dengan melakukan upacara manusia mengira dapat memenuhi kebutuhan-kebutuhan hidupnya serta mencapai tujuan hidupnya.

Upacara adat erat kaitannya dengan ritual-ritual keagamaan atau disebut juga dengan ritus. Menurut Preusz, ritus atau upacara religi akan bersifat kosong dan tak bermakna, apabila tingkahlaku manusia didalamnya didasarkan pada akal rasional dan logika, tetapi secara naluri manusia memiliki suatu emosi mistikal yang mendorongnya untuk berbakti kepada kekuatan yang tinggi olehnya tampak konkrit disekitarnya, dalam keteraturan dari alam, dan kedahsyatan alam dalam hubungannya dengan masalah hidup dan maut.<sup>27</sup>

Seseorang yang memeluk agama sifat tidak rasional. Memang, pada prinsipnya manusia adalah makhluk yang mempunyai rasa kagum terhadap sesuatu yang gaib, sikap tersebut mampu mengantarkan jiwa jika manusia mengingatnya. terwujud dalam pikiran dan gagasan yang diterapkan dalam bentuk peribadatan. kepercayaan agama dilandasi oleh getaran suatu agama atau kepercayaan. Dalam hal ini, manusia mulai mempercayai hal-hal gaib, seperti Tuhan, dewa, mahluk halus, dan kekuatan sakti. Melihat berbagai defenisi diatas,

---

<sup>26</sup>Koentjaraningrat, *Sejarah Teori Antropologi*, Jakarta: Universitas Indonesia (UI-Press), 1987 h, 95

<sup>27</sup>Koentjaraningrat, *Sejarah Teori Antropologi*, Jakarta: Universitas Indonesia (UI-Press), 1987 h, 69 - 77

maka dapat di simpulkan bahwa mengenai agama dan kepercayaan masyarakat Adat *Matani'an* yaitu kecendrungan batin (rohani).

Religi mempunyai pengertian sebagai keyakinan adanya kekuatan ghaib yang suci, menentukan jalan hidup dan mempengaruhi kehidupan manusia yang dihadapi secara hati-hati dan diikuti jalan dan aturan serta norma-norma dengan ketat agar tidak samapi menyimpang atau lepas dari kehendak jalan yang telah ditetapkan oleh kekuatan ghaib suci tersebut. *Din* berasal dari bahasa Arab artinya Agama yang berarti undang-undang atau hukum yang harus ditunaikan oleh manusia dan barang siapa yang mengabaikannya akan dituntut dan akan mendapat hukuman atau balasan dari Allah swt. Secara etimologi ketiga kata diatas dapat dipahami bahwa agama (*religi, din*) adalah:

1. Merupakan jalan hidup yang harus ditempuh oleh manusia untuk mewujudkan kehidupan yang aman, tentram dan sejahtera;
2. Bahwa jalan hidup tersebut berupa aturan, nilai atau norma yang mengatur kehidupan manusia yang dianggap sebagai kekuatan mutlak, ghaib dan suci yang harus diikuti dan ditaati;
3. Aturan tersebut ada, tumbuh dan berkembang bersama dengan tumbuh dan berkembangnya kehidupan manusia, masyarakat dan budaya.<sup>28</sup>

Menurut Hendro pospito, dan Dadang Kahmad, agama suatu jenis sosial yang dibuat oleh penganut-penganutnya yang berproses pada kekuatan-kekuatan non empiris yang dipercayainya dan didaya gunakan untuk mencapai keselamatan bagi mereka dan masyarakat luas lainnya.<sup>29</sup> Agama dalam pengertian sosiologi

---

<sup>28</sup>H.ac, Joachim, *Sociology Of Religion* (Chicago: The University Of Chicago Press, 1962), h. 71

<sup>29</sup>Dadang Khamad, *Sosiologi Agama* (Cet, I; Bandung: PT. Remaja Rosdakarya, 2000), h. 28

adalah gejala sosial umum dimiliki oleh seluruh masyarakat yang ada di Dunia ini, tanpa terkecuali. Ia merupakan salah satu aspek dalam kehidupan sosial dan bagian dari sistem sosial suatu masyarakat.

Agama bisa dilihat sebagai unsur dari kebudayaan suatu masyarakat disamping unsur-unsur lain. Seperti, kesenian, bahasa, sistem mata pencaharian, dan sistem organisasi sosial.<sup>30</sup> Lihat dari sudut pandang manusia, Agama memiliki dua segi yang membedakan dalam perwujudannya, yaitu:

1. Segi kewajiban, yaitu suatu kondisi subjek atau kondisi dalam jiwa, dan segi apa yang dirasakan oleh penganut agama. kondisi inilah yang disebut kondisi agama, yaitu kondisi patuh dan taat kepada yang disembah. Patuh agama membuat dirinya merasa sebagai makhluk Tuhan. Inilah yang membangkitkan solidaritas agama, menumbuhkan kesadaran beragama, dan menjadikan seseorang menjadi orang yang sholeh dan takwa.
2. Segi objektif, yaitu segi luar yang disebut kejadian objektif, dimensi dari agama. Kenyataan ini muncul ketika agama dinyatakan oleh penganutnya dalam berbagai ekspresi teologis, ritual maupun persekutuan. Segi objek inilah yang bisa dipelajari apa adanya dan dengan demikian bisa dipelajari dengan metode ilmu sosial. Segi kedua ini mencakup adat-istiadat, upacara keagamaan, bangunan, tempat peribadatan, yang cerita dikisahkan, kepercayaan, dan prinsip-prinsip yang dianut oleh suatu masyarakat.<sup>31</sup>

---

<sup>30</sup>Dadang Khamad, *Sosiologi Agama*, h. 14

<sup>31</sup>Dadang Khamad, *Sosiologi Agama*, h.19

Meskipun agama berkaitan dengan keharusan, ketundukan, dan kepatuhan, tetapi tidak semua ketaatan itu disebut agama, tergantung kepada siapa ketaatan itu diperuntukan. Dalam kamus sosiologi pengertian agama ada tiga macam yaitu:

- a. Kepercayaan kepada hal-hal supranatural.
- b. Perangkat kepercayaan dan praktik-praktik spiritual yang dianggap sebagai tujuan tersendiri.
- c. Idiologi mengenai hal-hal supranatural.<sup>32</sup>

Memahami agama melalui perspektif sosiologi pada dasarnya merupakan suatu cara atau jalan memandang agama dengan memberi fokus perhatian pada aspek kemanusiaan (khususnya aspek sosial) dalam sistem keyakinan dan praktek keagamaan. Sosiologi agama sering dirumuskan sebagai study tentang keterkaitan antara agama dan masyarakat, dan juga bentuk-bentuk interaksi sosial yang terjadi akibat adanya dialektika yang terjadi antara agama, disatu sisi dengan masyarakat pada sisi lain. Dengan demikian sosiologi bertugas “menangkap” semua hal yang terkait dengan realitas sosial serta korelasinya dengan agama artinya sosiologi harus memahami agama itu dan bagaimana agama itu berlaku dalam konteks sosial.<sup>33</sup>

#### ***F. Penjelasan Ayat Suci Al-Qur'an dan Hadis tentang tradisi***

Ajaran islam mengajarkan kepada pengikutnya untuk tidak mengikuti para pengikut tanpa mengetahui sumber dan dasarnya terutama pada upacara adat nenek moyang yang belum jelas antara mitos atau fakta. Sebagaimana yang diterang dalam firman Allah:

---

<sup>32</sup>Mc.Guire, Mredth B, *Religion:The Social Context* (California: Wadsworth Publishing Company,1992), h. 112

<sup>33</sup>Wac, Joachim, *Sociologi Of Religion* (Chicago: The University Of Chicago Press,1962).

1. firman Allah swt dalam QS Al-Baqarah/2:170 yang berbunyi:

وَإِذَا قِيلَ لَهُمْ اتَّبِعُوا مَا أَنْزَلَ اللَّهُ قَالُوا بَلْ نَتَّبِعُ مَا أَلْفَيْنَا عَلَيْهِ ءَابَاءَنَا أُولَٰئِكَ كَانَ  
ءَابَاؤُهُمْ لَا يَعْقِلُونَ شَيْئًا وَلَا يَهْتَدُونَ ﴿١٧٠﴾

Terjemahannya:

Dan apabila dikatakan kepada mereka: "Ikutilah apa yang telah diturunkan Allah," mereka menjawab: "(Tidak), tetapi Kami hanya mengikuti apa yang telah Kami dapati dari (perbuatan) nenek moyang kami". "(Apakah mereka akan mengikuti juga), walaupun nenek moyang mereka itu tidak mengetahui suatu apapun, dan tidak mendapat petunjuk<sup>34</sup>

Ayat diatas dapat kita pahami bahwa kebiasaan masyarakat adalah mengikuti kebiasaan yang turun-temurun meskipun kadang mereka tidak mengetahui sumbernya dan dasar pemikiran awalnya. Padahal boleh jadi suatu kebiasaan yang mereka lakukan dinilai oleh seorang yang tidak mendapat petunjuk Allah swt, bahkan boleh jadi yang memberikan petunjuk adalah setan. Sebagaimana dijelaskan.

2. firman Allah swt dalam QS. Luqman/ 31:21 yang berbunyi:

وَإِذَا قِيلَ لَهُمْ اتَّبِعُوا مَا أَنْزَلَ اللَّهُ قَالُوا بَلْ نَتَّبِعُ مَا وَحَدَّنَا عَلَيْهِ ءَابَاءَنَا أُولَٰئِكَ كَانَ  
الشَّيْطٰنُ يَدْعُوهُمْ إِلَىٰ عَذَابِ السَّعِيرِ ﴿٢١﴾

Terjemahannya:

Dan apabila dikatakan kepada mereka: "Ikutilah apa yang diturunkan Allah". mereka menjawab: "(Tidak), tapi Kami (hanya) mengikuti apa yang Kami dapati bapak-bapak Kami mengerjakannya". dan Apakah mereka (akan mengikuti bapak-bapak mereka) walaupun syaitan itu menyeru mereka ke dalam siksa api yang menyala-nyala (neraka).<sup>35</sup>

<sup>34</sup> Kementerian Agama Republik Indonesia, *Al-Qur'an dan Terjemahannya*, (Jakarta : PT. Mahkota 1989), h. 738

<sup>35</sup> Kementerian Agama Republik Indonesia, *Al-Qur'an dan Terjemahannya*, (Jakarta : PT. Mahkota 1989), h. 738



3. Hadis Rasulullah shallallahu'alaihi wa sallam  
Abu Hurairah berkata, Allah ta'ala berfirman dalam HR. Ibnu Jarir:

فَهُوَلَهُ كُلُّهُ وَأَنَاغَى الشُّرَكَاءِ الشَّرِّ كَغَيْرِ فِيهَا شَرٌّ كَعَمَلًا مَنْ عَمِلَ  
- رواه ابن جرير عن اى هريره

Artinya :

“Barang siapa melakukan amal dengan menyekutukan didalamnya selain aku, maka amal itu untuk dia dan aku paling tidak butuh kepada sekutu”.(HR. Ibnu Jarir).<sup>36</sup>

Sistem kepercayaan dalam suatu religi itu mengandung makna akan wujudnya duniagaib, ialah tentang wujud dewa-dewa (theologi), makhluk-makhlukhalus, Sistem kepercayaan itu bias berupa konsepsi tentang faham-faham yang hidup terlepas dalam pikiran orang, tetapi juga bias berupa konsepsi dan faham-faham yang terintegrasikan kedalam dongeng-dongeng dan turan-aturan.

Sikap religius dari nenek moyang, adalah percaya dan menghayati animisme-dinamisme. Paham animisme menunjukkan kepercayaan akan roh-roh halus yang berdiri lepas dari manusia dan yang akan campur tangan dalam urusan insani. Sementara paham dinamisme percaya pada benda-benda dan pohon-pohon yang mempunyai kekuatan gaib atau menjadi tempat dari para roh leluhur. Sistem kepercayaan yang sudah ada dalam masyarakat umumnya berlangsung secara turun temurun dari satu generasi ke generasi lain. Sama hal yang ada Desa Nampar Sepang Kecamatan Sambu Rampas Kabupaten Manggarai Timur yang memiliki suatu tradisi adat *Matani'an* yang ada sejak nenek moyang hingga sampai saat ini.

---

<sup>36</sup>Muhammad Tajuddin, *Hadist Qudsi.*, (Jakarta :PT Rineka Cipta, 2005), hal. 65.

## BAB III

### METODE PENELITIAN

#### A. *Jenis dan Lokasi Penelitian*

##### 1. Jenis Penelitian

Jenis penelitian yang digunakan pada penelitian ini adalah penelitian lapangan (Field research) dengan menggunakan jenis penelitian kualitatif, berupa deskripsi. Penelitian deskriptif adalah metode penelitian yang berusaha menggambarkan dan menginterpretasikan objek apa adanya.<sup>37</sup>

Jenis penelitian lapangan dengan metode kualitatif deskriptif digunakan oleh peneliti agar dapat mengamati dan berinteraksi secara langsung dengan Masyarakat Adat *Matani'an* di Desa Nampa Sepang Kec. Sambi Rampas Kab. Manggarai Timurserta mendeskripsikan yang terjadi dilapangan dengan apa adanya sehingga data yang diperoleh tidak bersifat spekulatif. Disamping itu peneliti ini dapat menemukan pada kedalaman data bukan banyaknya data sehingga dapat mengungkapkan Pola perilaku Masyarakat Adat *Matani'an*.

##### 2. Waktu dan Lokasi Penelitian

Penelitian ini dilakukan pada bulan Agustus 2018 samapai dengan September 2018. Lokasi Penelitian di Desa Nampar Sepang Kec. Sambi Rampas Kab. Manggarai Timur.

#### B. *Pendekatan Penelitian*

##### 1. Pendekatan Sosiologis

Pendekatan sosiologi dalam memahami agama diketahui bahwa sosiologi merupakan ilmu yang membahas sesuatu yang telah diteratur dan terjadi secara terulang dalam masyarakat. Tinjauan sosiologi masyarakat dilihat sebagai suatu

---

<sup>37</sup>Sudaryono dikutip dalam Creswe  
Persada, 2017), h. 8

kesatuan yang didasarkan pada ikatan-ikatan yang sudah teratur dan boleh dikatakan stabil.<sup>38</sup> Pendekatan ini digunakan untuk mengetahui Pola Perilaku Masyarakat Adat *Matani'an* di Desa Nampar Sepang Kecamatan Sambi Rampas Kabupaten Manggarai Timur. Hasil Shaldy mengemukakan bahwa “pendekatan sosiologi adalah pendekatan yang mempelajari tatanan kehidupan bersama dalam masyarakat dan menyelidiki ikatan-ikatan antara manusia yang menguasai hidupnya”.<sup>39</sup>

### C. *Sumber Data*

Sumber data yang digunakan pada penelitian ini adalah data primer dan sekunder. Data primer yaitu data empiris yang diperoleh dari lapangan berdasarkan hasil wawancara bersama informan peneliti dan hasil observasi.

Teknik penentu informan pada penelitian ini, yakni informan dipilih dengan cara *purposive sampling*. Margono mengemukakan bahwa pemilihan sekelompok subjek dalam *purpsive sampling* didasarkan atas ciri-ciri tertentu yang di pandang mempunyai sangkutpaut yang erat dengan ciri-ciri populasi yang sudah diketahui sebelumnya.<sup>40</sup> Penelitian ini melibatkan seluruh masyarakat Desa Nampar Sepang.

Data sekunder didapatkan melalui internet, penelusuran dokumen atau publikasi informan, sumber data sekunder (*sources of secondary data*) termasuk buku, majalah, dan publikasi pemerintah.<sup>41</sup>

---

<sup>38</sup>Abuddin Natta, *Metodelogi Studi Islam* (Cet.XXXXXI; Jakarta, 2014), h. 392.

<sup>39</sup>Hasan Shaldy, *Sosiologi Untuk Masyarakat Indonesia* (Cet.IX,Jakarta: Bumi Askara,1983), h. 1

<sup>40</sup>Morgono dalam Siti Mania, *Metode Penelitian Pendidikan dan Sosial* (Cet.I; Makassar:Alauddin University Perss, 2015), h.178

<sup>41</sup>Muhamad Ilyas Ismail, *Metode Penelitian Pendidikan ; Dasar-dasar, Teknik dan Prosedur* (Cet.I; Makassar: Alauddin University Perss), h. 171

#### **D. Metode Pengumpulan Data**

Proses pengumpulan data penelitian ini, yakni terlibat langsung dilokasi penelitian untuk mendapatkan data yang sebenarnya dari masyarakat yang terlibat melakukan adat *Matani'an* di Desa Nampar Sepang. Untuk menghindari terjadinya kesalahan atau kekeliruan dalam hasil penelitian yang akan diperoleh nantinya. Teknik pengumpulan data dalam penelitian yaitu:

##### **1. Observasi(Pengamatan)**

Obsevasi atau pengamatan merupakan aktivitas pencatatan fenomena yang dilakukan secara sistematis.<sup>42</sup> Observasi yang dipilih pada penelitian ini yakni observasi partisipatif. Peneliti memperhatikan apa yang terjadi, mendengarkan apa yang dikatakan, mempertanyakan kepada informan yang menarik dan mempelajari dokumen yang dimiliki. Observasi ini dilakukan untuk mengamati Pola Perilaku Masyarakat Adat *Matani'an* di Desa Nampar Sepang.

##### **2. Metode Wawancara (Interview)**

Wawancara merupakan salah satu metode pengumpulan data melalui komunikasi, yakni proses tanya jawab antara pengumpulan data (pewawancara) dengan sumber data (narasumber).<sup>43</sup> Peneliti ini menggunakan jenis wawancara bebas terpimpin, yakni peneliti mengunjungi langsung kerumah atau tempat tinggal tokoh masyarakat atau orang yang akan di wawancara untuk menanyakan secara langsung hal-hal yang perlu ditanyakan.

Adapun narasumber yang akan diwawancarai,yaitu:

- a. Tokoh adat/Pemangku Adat
- b. Tokoh agama
- c. Tokoh Masyarakat

---

<sup>42</sup>Muhamad Idrus, *Metodelogi Penelitian Ilmu Sosial; Pendekatan Kualitatif dan Kuantitatif* (ED.II;Erlangga: Jakarta, 2009), h. 101

<sup>43</sup>Rianto Adi, *Metodelogi Penelitian Sosial dan Hukum* (ED.I;Jakarta: Granit, 2004), h. 29

- d. Tokoh pendidikan
- e. Tokoh Pemerintah
- f. Masyarakat Biasa

### **3. Dokumentasi**

Pengumpulan data pada penelitian ini penulis menggunakan kamera dan alat tulis, menulis untuk mengumpulkan data-data secara akurat untuk menghindari kesalahan penyusun dalam hasil penelitian.

#### **E. Instrumen Penelitian**

Penelitian menjelaskan pengumpulan data yang sesuai dengan jenis penelitian yang dipilih, dengan merujuk pada metodologi penelitian, peneliti menjadi instrument utama. Alat-alat yang digunakan pada penelitian yaitu, hp, buku, pulpen sebagai alat mencatat informasi yang diperoleh pada saat observasi, kamera dan *recorder*.

#### **Teknik Pengolahan Data dan Analisis Data**

Teknik pengolahan data dan analisis data yang akan digunakan dalam penelitian ini, berasal dari model analisis data yang akan diajukan oleh Huberman dan Miles yaitu model intraktif di antaranya:

##### **1. Reduksi Data (Data Reduction)**

Reduksi merupakan bentuk analisis yang menggolongkan, mengarahkan, membuang yang tidak perlu, dan mengorganisasikan data dengan cara sedemikian rupa sehingga kesimpulan akhir dapat diambil.

##### **2. Display Data (Data Display)**

Display data adalah penyajian dan pengorganisasian data kedalam satu bentuk tertentu, sehingga terlihat sosoknya secara lebih utuh. Dalam penyajian data, penulis melakukan secara induktif, yakni menguraikan setiap permasalahan,

dalam pembahasan penelitian ini dengan cara pemaparan secara umum kemudian menjelaskan dalam pembahasan yang lebih spesifik.

### **3. Penarikan kesimpulan (*conclusion Drawing / Verivacation*)**

Tahap akhir dari analisis penelitian kualitatif yakni penarikan kesimpulan dan verifikasi. Kesimpulan awal yang dikemukakan masih bersifat sementara dan akan berubah apabila ditemukan bukti-bukti yang kuat, yang mendukung pada tahap pengumpulan data berikutnya.<sup>44</sup>



---

<sup>44</sup>Muhammad Idrus, *Metode Penelitian Ilmu Sosial: Pendekatan Kualitatif dan Kuantitatif*, h. 147

## **BAB IV**

### **HASIL PENELITIAN**

#### ***A. Gambaran Umum Desa Nampar Sepang***

Berdasarkan Undang-undang Nomor 06 Tahun 2014 tentang Desa atau yang disebut dengan nama lain yang selanjutnya disebut Desa adalah kesatuan masyarakat hukum yang memiliki batas-batas wilayah yuridis, berwenang untuk mengatur dan mengurus kepentingan masyarakat setempat berdasarkan asal-usul dan adat istiadat setempat yang diakui dan dibentuk dalam sistem Pemerintahan Nasional dan berada di Kabupaten/Kota, sebagaimana dimaksud dalam Undang-Undang Dasar Negara Republik Indonesia Tahun 1945.

Landasan Pemikiran dalam pengaturan mengenai Desa adalah keanekaragaman, partisipasi, otonomi asli, demokratisasi dan pemberdayaan masyarakat. Berdasarkan pola pemikiran dimaksud, dimana bahwa berwenang mengurus kepentingan masyarakat setempat berdasarkan asal-usul dan adat istiadat setempat yang diakui dan dibentuk dalam sistem Pemerintahan Nasional dan berada di Kabupaten/Kota, maka sebuah desa diharuskan mempunyai perencanaan yang matang berdasarkan partisipasi dan transparansi serta demokrasi yang berkembang di Desa, maka desa diharuskan mempunyai Rencana Pembangunan Jangka Menengah Desa (RPJMD) ataupun Rencana Kerja Pembangunan Desa (RKPD).

Dalam rangka pelaksanaan amanat Peraturan Pemerintah Republik Indonesia Undang-Undang Nomor 25 Tahun 2004 tentang Sistem Perencanaan Pembangunan Nasional, Undang-Undang Nomor 39 Tahun 2006 tentang Tata Cara Pengendalian dan Evaluasi Pelaksanaan Rencana Pembangunan, Undang-Undang Nomor 06 Tahun 2014 tentang Desa, dan Peraturan Menteri Dalam

Negeri Republik Indonesia Nomor 66 Tahun 2007 tentang perencanaan Pembangunan Desa. Pemerintah Desa wajib menyusun Rencana Pembangunan Jangka Menengah (RPJMD), dan Rencana Kerja Pembangunan Desa (RKPD) Tahunan.

RPJM Desa Nampar Sepang Kecamatan Sambu Rampas Kabupaten Manggarai Timur ini merupakan rencana strategis Desa Nampar Sepang untuk mencapai tujuan dan cita-cita desa. RPJM Desa tersebut nantinya akan menjadi dokumen perencanaan yang akan menyesuaikan perencanaan. Tingkat Kabupaten Spiriti ini apabila dapat dilaksanakan dengan baik maka kita akan memiliki sebuah perencanaan yang memberi kesempatan kepada Desa untuk melaksanakan kegiatan perencanaan pembangunan sesuai dengan prinsip-prinsip Pemerintahan yang baik (*GoodGovernance*) seperti partisipatif, transparan dan akuntabilitas.<sup>45</sup>

Desa Nampar Sepang merupakan desa pemekaran dari desa Nanga Mbaur Sebagai Desa Induk, Pada Tahun 2006 Ada beberapa tokoh yaitu: Tokoh Masyarakat, Tokoh Agama, Tokoh Intelektual, tokoh Muda, Mengusulkan agar dusun tompong mengusulkan berdirinya sebagai wilayah administrasi Desa, Pada saat itu juga salah seorang dari tokoh masyarakat mengusulkan agar nama Desanya Nampar Sepang dan nama ini kalau di sepakati oleh semua tokoh.

## **1. Kondisi Geografis**

### **a. Letak Wilayah**

Secara Geografis Desa Nampar Sepang terletak antara 8<sup>0</sup>.19' LS-8.28' LS-8<sup>0</sup>.28' LS dan 120<sup>0</sup>.34' BT-120<sup>0</sup>.46 BT.

---

<sup>45</sup> Sumber Data: *Profil Desa Nampar Sepang*, tahun 2017



b. Batas Wilayah

Batas-batas wilayah Desa sebagai berikut :

1. Timur, berbatasan dengan : Desa Golo Lijun Kecamatan Elar
2. Barat, berbatasan dengan : Desa Nanga Mbaur
3. Utara, berbatasan dengan : Laut Flores
4. Selatan, berbatasan dengan : Desa Golo Lebo Kecamatan Elar

c. Luas Wilayah

Luas wilayah Desa Nampar Sepang yaitu 22.435 ha<sup>46</sup>

**2. Keadaan Geologis dan Topografis:**

a. Kondisi tanah

Pada umumnya kondisi tanah di wilayah Desa Nampar Sepang memiliki kualitas kesuburan yang cukup. Hal ini dibuktikan dengan adanya beberapa komoditi unggulan baik sektor pertanian maupun sektor perkebunan.

b. Ketinggian

Umumnya wilayah Desa Nampar Sepang terdiri dari wilayah pegunungan dengan ketinggian sekitar  $\pm 2500$  meter dari permukaan laut.

c. Kemiringan

Tingkat kemiringan tanah di wilayah Desa Nampar Sepang mencapai 0 - 65°.

**3. Lokasi Desa**

Lokasi Desa Nampar Sepang berada di wilayah pesisir pantai utara Kabupaten Manggarai Timur di jalan lintas utara Pulau Flores.

- a. Jarak desa ke ibu kota Kecamatan = 14 Km
- b. Waktu tempuh ke Kecamatan = 30 Menit

---

<sup>46</sup>Sumber Data: *Profil Desa Nampar Sepang*, tahun 2017

- c. Jarak tempuh ke ibu kota Kabupaten = 175 Km
- d. Waktu tempuh = 360 Menit
- e. Ketersediaan angkutan umum = tersedia setiap hari.<sup>47</sup>

#### 4. Kondisi Fisik Desa

Desa Nampar Sepang merupakan wilayah yang terdiri dari pemukiman penduduk, dan perkebunan rakyat, lahan persawahan dengan luas wilayah yaitu 22.435 ha. Wilayah Desa Nampar Sepang dilewati sungai Wae Tiwu Roang dan Sungai Wae Nambas.

#### 5. Demografi

Berdasarkan data Administrasi Pemerintahan Desa tahun 2017 jumlah penduduk Desa Nampar Sepang adalah terdiri dari 313 KK, dengan jumlah total 1.343 jiwa, dengan rincian 659 laki-laki dan 684 perempuan. Sebagaimana terlihat pada tabel I.

**Tabel I**  
**Jumlah Penduduk Berdasarkan Usia**

Jumlah laki-laki	659 orang
Jumlah perempuan	684 orang
Jumlah total	1343 orang
Jumlah kepala keluarga	313KK

*Sumber data: Profil Desa Nampar Sepang 2017*

<sup>47</sup>Sumber Data: *Profil Desa Nampar Sepang*, tahun 2017

**Tabel II****Usia**

<b>NO</b>	<b>STRUKTUR UMUR (Thn)</b>	<b>LAKI-LAKI</b>	<b>PEREMPUAN</b>	<b>JUMLAH</b>
1	0 – 4	66	75	141
2	5 – 9	62	72	134
3	10 – 14	77	62	139
4	15 – 19	54	49	103
5	20 – 24	43	45	88
6	25 – 29	62	60	122
7	30 – 34	46	50	96
8	35 – 39	54	68	122
9	40 – 44	55	55	110
10	45 – 49	59	53	112
11	50 – 54	37	34	71
12	55 – 59	27	31	58
13	60 – 64	8	10	18
14	65 – 69	5	8	13
15	70 – 74	3	6	9
16	>75	2	6	8
<b>TOTAL</b>		<b>659</b>	<b>684</b>	<b>1343</b>
<b>JUMLAH KK</b>		<b>313</b>		

Sumberdata: Profil Desa Nampar Sepang 2017

Dari data diatas nampak bahwa penduduk usia produktif pada usia 20-49 tahun Desa Nampar Sepang sekitar 650 atau hampir 48%. Hal ini merupakan modal berharga bagi pengadaan tenaga produktif dan SDM.

Tingkat kemiskinan di Desa Nampar Sepang termasuk tinggi. Dari jumlah 313 KK diatas, sejumlah 263 KK tercatat sebagai Pra Sejahtera; 50 KK tercatat Keluarga Sejahtera.<sup>48</sup>

## **6. Pendidikan**

Pendidikan adalah satu hal penting dalam memajukan tingkat SDM (Sumber Daya Manusia) yang dapat berpengaruh dalam jangka panjang pada peningkatan perekonomian. Dengan tingkat pendidikan yang tinggi maka akan mendorong masyarakat, yang pada gilirannya akan mendorong tumbuhnya ketrampilan kewirausahaan dan lapangan kerjabaru, sehingga akan membantu program pemerintah dalam mengatasi pengguran dan kemiskinan.

Rendahnya kualitas tingkat pendidikan di Desa Nampar Sepang tidak terlepas dari terbatasnya sarana dan prasarana pendidikan yang ada, disamping itu tentu masalah ekonomi dan pandangan hidup masyarakat.

Sebenarnya ada solusi yang bisa menjadi alternatif bagi persoalan rendahnya Sumber Daya Manusia (SDM) di Desa Nampar Sepang yaitu melalui pelatihan dan kursus. Namun sarana atau lembaga ini ternyata juga belum tersedia dengan baik di Desa Nampar Sepang. Bahkan beberapa lembaga bimbingan belajar dan pelatihan yang pernah ada tidak bisa berkembang.<sup>49</sup>

## **7. Kesehatan**

Masalah pelayanan kesehatan adalah hak setiap warga masyarakat dan merupakan hal yang penting bagi peningkatan kualitas masyarakat kedepan. Masyarakat yang produktif harus didukung oleh kondisi kesehatan. Salah satu

---

<sup>48</sup>Sumber Data: *Profil Desa Nampar Sepang* ,tahun 2017

<sup>49</sup>Sumber Data: *Profil Desa Nampar Sepang* ,tahun 2017

cara untuk mengukur tingkat kesehatan masyarakat dapat dilihat dari banyaknya masyarakat yang terserang penyakit. Dari data yang ada menunjukkan adanya jumlah masyarakat yang terserang penyakit relatif tinggi. Adapun penyakit yang sering diderita antara lain infeksi pernapasan akut bagian atas, malaria, penyakit sistem otot dan jaringan pengikat. Data tersebut menunjukkan bahwa gangguan kesehatan yang sering dialami penduduk adalah penyakit yang bersifat cukup berat dan memiliki durasi lama bagi kesembuhannya, yang diantaranya disebabkan perubahan cuaca serta kondisi lingkungan yang kurang sehat. Ini tentu mengurangi daya produktifitas masyarakat Desa Nampar Sepang secara umum.

Sedangkan data orang cacat mental dan fisik juga ada dan jumlahnya banyak. Tercatat penderita bibir sumbing berjumlah 2 orang, tuna wicara 1 orang, tuna rungu 3 orang, dan lumpuh 1 orang. Data ini menunjukkan masih rendahnya kualitas hidup sehat di Desa Nampar Sepang.<sup>50</sup>

## **8. Keadaan Sosial**

Dengan adanya perubahan dinamika politik dan sistem politik di Indonesia yang lebih demokratis, memberikan pengaruh kepada masyarakat untuk menerapkan suatu mekanisme politik yang dipandang lebih demokratis. Dalam konteks politik lokal Desa Nampar Sepang, hal ini tergambar dalam pemilihan kepala Desa dan pemilihan-pemilihan lain.

Jabatan kepala desa merupakan jabatan yang tidak serta merta dapat diwariskan kepada anak cucu. Mereka dipilih karena kecerdasan, etos kerja, kejujuran dan kedekatannya dengan warga desa. Kepala desa bisa diganti sebelum masa jabatannya habis, jika ia melanggar peraturan maupun norma-norma yang berlaku. Begitu pula ia bisa diganti jika ia berhalangan tetap. Karena demikian, maka setiap orang yang memiliki dan memenuhi syarat-syarat yang sudah

---

<sup>50</sup>Sumber Data: *Profil Desa Nampar Sepang*, tahun 2017

ditentukan dalam perundangan dan peraturan yang berlaku, bisa mengajukan diri untuk mendaftar menjadi kandidat kepala desa. Fenomena ini juga terjadi pada pemilihan Kepala Desa pada tahun 2017. Pada pilihan kepala desa ini partisipasi masyarakat sangat tinggi, yakni hampir 95%. Tercatat ada lima kandidat kepala desa pada waktu itu yang mengikuti pemilihan kepala desa. Pilihan kepala Desa bagi warga masyarakat Desa Nampar Sepang seperti acara perayaan desa.<sup>51</sup>

Setelah proses-proses politik selesai, situasi desa kembali berjalan normal. Hiruk pikuk warga dalam pesta demokrasi desa berakhir dengan kembalinya kehidupan sebagaimana awal mulanya. Masyarakat tidak terus menerus terjebak dalam sekat-sekat kelompok pilihannya. Hal ini ditandai dengan kehidupan yang penuh tolong menolong maupun gotong royong. Walaupun pola kepemimpinan ada di Kepala Desa namun mekanisme pengambilan keputusan selalu ada pelibatan masyarakat baik lewat lembaga resmi desa seperti Badan Perwakilan Desa maupun lewat masyarakat langsung. Dengan demikian terlihat bahwa pola kepemimpinan di Wilayah Desa Nampar Sepang mengedepankan pola kepemimpinan yang demokratis.

Berdasarkan deskripsi beberapa fakta di atas, dapat dipahami bahwa Desa Nampar Sepang mempunyai dinamika politik lokal yang bagus. Hal ini terlihat baik dari segi pola kepemimpinan, mekanisme pemilihan kepemimpinan, sampai dengan partisipasi masyarakat dalam menerapkan sistem politik demokratis kedalam kehidupan politik lokal. Tetapi terhadap minat politik daerah dan nasional terlihat masih kurang antusias. Hal ini dapat dimengerti dikarenakan dinamika politik nasional dalam kehidupan keseharian masyarakat Desa Nampar Sepang kurang mempunyai greget, terutama yang berkaitan dengan permasalahan, kebutuhan dan kepentingan masyarakat secara langsung.

---

<sup>51</sup>Sumber Data: *Profil Desa Nampar Sepang*, tahun 2017

Dengan semakin terbukanya masyarakat terhadap arus informasi, hal-hal lama ini mulai mendapat respon dan tafsir balik dari masyarakat. Hal ini menandai babak baru dinamika sosial dan budaya, sekaligus tantangan baru bersama masyarakat Desa Nampar Sepang. Dalam rangka merespon tradisi lama ini telah mewabah dan menjamur kelembagaan sosial, politik, agama, dan budaya di Desa Nampar Sepang. Tentunya hal ini membutuhkan kearifan tersendiri, sebab walaupun secara budaya berlembaga dan berorganisasi adalah baik tetapi secara sosiologis ia akan beresiko menghadirkan kerawanan dan konflik sosial.

Dalam catatan sejarah, selama ini belum pernah terjadi bencana alam dan sosial yang cukup berarti di Desa Nampar Sepang. Isu-isu terkait tema ini, seperti kemiskinan dan bencana alam, tidak sampai pada titik kronis yang membahayakan masyarakat dan sosial.

#### **9. Keadaan Ekonomi**

Tingkat pendapatan rata-rata penduduk Desa Nampar Sepang Rp. 35 Ribu. Secara umum mata pencaharian warga masyarakat Desa Nampar Sepang dapat teridentifikasi kedalam sektor yaitu pertanian, jasa/perdagangan, perikanan, dan lain-lain. Berdasarkan data yang ada, masyarakat yang bekerja disektor pertanian berjumlah 368 orang, yang bekerja disektor jasa/perdagangan berjumlah 4 orang, yang bekerja di sektor nelayan 28 orang, dan bekerja disektor lain-lain 320 orang. Dengan demikian jumlah penduduk yang mempunyai mata pencaharian berjumlah 720 orang. Berikut ini adalah tabel jumlah penduduk berdasarkan mata pencaharian.<sup>52</sup>

---

<sup>52</sup>Sumber Data: *Profil Desa Nampar Sepang*, tahun 2017

**Tabel III**

**Mata Pencaharian dan Jumlahnya**

<b>NO</b>	<b>PEKERJAAN</b>	<b>LAKI-LAKI</b>	<b>PEREMPUAN</b>	<b>JLH.</b>
1	Belum/ tidak bekerja	264	328	592
2	Mengurus rumah tangga		292	292
4	Pertanian/ Perkebunan	330	38	368
5	Peternakan	12		12
6	Nelayan	28		28
8	PNS	2	1	3
10	Perangkat desa	12	1	13
12	Wiraswasta	3	1	4
<b>TOTAL</b>		<b>651</b>	<b>661</b>	<b>1312</b>

*Sumber data: Profil Desa Nampar Sepang 2017*

Data diatas menunjukkan angka pengangguran di Desa Nampar Sepang masih cukup rendah. Berdasarkan data lain dinyatakan bahwa jumlah penduduk usia 20-55 yang belum bekerja berjumlah 592orang dari jumlah angkatan kerja sekitar 720 orang. Angka-angka inilah yang merupakan kisaran angka pengangguran di Desa Nampar Sepang.

**10. Pembagian Wilayah Desa**

Wilayah Desa Nampar Sepang terdiri dari 3 Dusun yaitu:

- a. Dusun Sambu Lodong
- b. Dusun Golo Mele
- c. Dusun Kengko Biang

Dari 3 Dusun, yang masing-masing dipimpin oleh seorang Kepala Dusun. Posisi Kepala Dusun menjadi sangat strategis seiring banyaknya limpahan tugas



desa kepada aparat ini. Dalam rangka memaksimalkan fungsi pelayanan terhadap masyarakat di Desa Nampar Sepang dari Ketiga dusun tersebut terbagi menjadi 6 Rukun Warga (RW) dan 13 Rukun Tetangga (RT).<sup>53</sup>

## 11. Sarana Ibadah dan sarana Umum

Tabel IV

Sarana ibadah dan sarana umum		
No	Nama	Jumlah
1	Masjid	3
2	Lapangan bola (kaki)	3
3	Lapangan Voli	5
4	SD	1
5	MI	2
6	MTs	1
7	MAS	1

Sumber data: Profil Desa Nampar Sepang 2017

## 12. Struktur Organisasi Pemerintah Desa

Keberadaan Rukun Tetangga (RT) sebagai bagian dari satuan wilayah pemerintahan Desa Nampar Sepang memiliki fungsi yang sangat berarti terhadap pelayanan kepentingan masyarakat wilayah tersebut, terutama terkait hubungannya dengan pemerintahan pada level di atasnya. Dari kumpulan Rukun Tetangga, Rukun Warga terbentuk. Sebagai sebuah desa, sudah tentu struktur

<sup>53</sup>Sumber Data: Profil Desa Nampar Sepang ,tahun 2017

kepemimpinan Desa Nampar Sepang tidak bisa lepas dari struktur administratif pemerintahan pada level di atasnya. Hal ini dapat dilihat dalam bagan berikut ini:

**Bagan I**  
**Susunan Organisasi dan Tata Kerja Pemerintahan**  
**Desa Nampar Sepang**

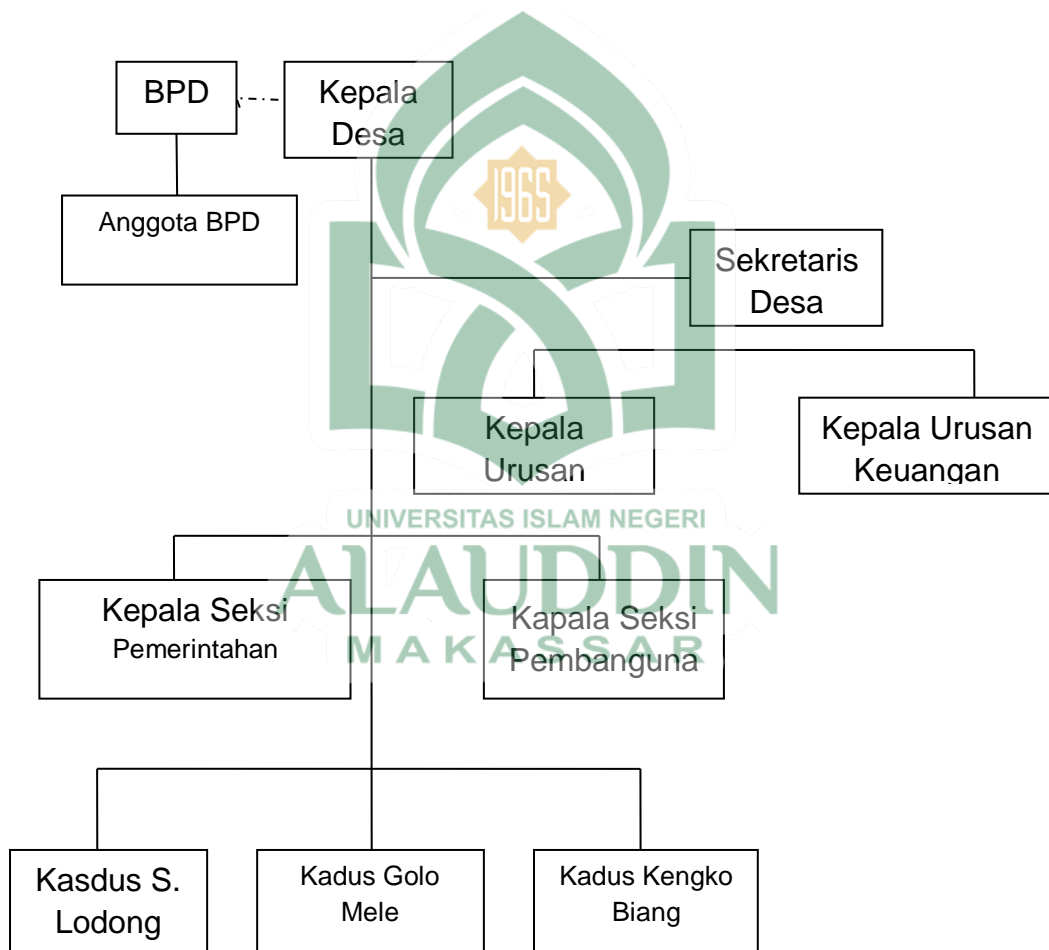

*Sumber data: Profil Desa Nampar Sepang 2017*

### 13. Sumber Daya Manusia

Potensi sumberdaya manusia yang ada di desa Nampar Sepang masih perlu digali, berbagai tenaga terampil dibidang pertanian, perkebunan, industri rumah tangga, perbengkelan, dan teknologi informasi serta lainnya merupakan modal bagi pembangunan ekonomi dan pertanian. Potensi-potensi ini masih perlu digali dan dimaksimalkan, karena hingga saat ini potensi tersebut belum termanfaatkan secara optimal.

Meskipun populasi penduduk Desa Nampar Sepang tidak terlalu padat dan pertumbuhannya tidak cepat, namun Desa Nampar Sepang memiliki tenaga terampil dibidang industri kerajinan, industri rumah tangga, pertanian maupun peternakan. Selain itu terdapat jasa perbengkelan, dan tukang dibidang pembangunan.<sup>54</sup>

Selain potensi diatas, banyak juga potensi sumberdaya manusia lainnya yang diantaranya :

1. Kemampuan bertani yang diwariskan secara turun-temurun. Mayoritas penduduk desa Nampar Sepang merupakan petani, pekebun dan peternak dengan kemampuan yang diwariskan secara turun-temurun. Hal ini merupakan salah satu potensi tersendiri yang dapat dikembangkan agar pemanfaatan lahan pertanian maupun pekarangan dapat ditingkatkan secara optimal.
2. Budaya rembug (*Lonto Leok*) desa dan gotong royong Terpeliharanya budaya rembug (*Lonto Leok*) didesa dalam penyelesaian permasalahan serta masih hidupnya tradisi gotong royong dan kerja bakti masyarakat. sebagai salah satu bentuk partisipasi warga dalam pembangunan desa.
3. Adanya kader kesehatan walaupun masih kurang, dari bidan sampai para kader diposyandu yang ada disetiap dusun. Masalah kesehatan menjadi

---

<sup>54</sup>Sumber Data: *Profil Desa Nampar Sepang* ,tahun 2017

perhatian bagi masyarakat desa Nampar Sepang. Di desa Nampar Sepang terdapat kader-kader kesehatan yang siap untuk melaksanakan dan memfasilitasi informasi-informasi kesehatan. Terdapat 2 orang Bidan, 1 orang pembantu bidan; 20 orang kader posyandu, 1 orang mantri kesehatan, dan 3 orang dukun beranak. Selain itu di Desa Nampar Sepang juga terdapat 2 buah posyandu yang secara rutin melakukan pengecekan dan pemantauan terhadap kesehatan balita dan lansia di wilayah desa Nampar Sepang.<sup>55</sup>

#### 14. Kelembagaan / Organisasi

Dalam menyelenggarakan pemerintahan desa, Desa Nampar Sepang yang terdiri dari Tiga Dusun yaitu Dusun Sambu Lodong membawahi 2 RW terdiri dari 5 RT, Dusun Golo Mele membawahi 2 RW terdiri dari 4 RT, Dusun Kenko Biang membawahi 2 RW dari 4 RT dan memiliki beberapa lembaga yang saling bekerja sama dalam mewujudkan pembangunan desa yang lebih baik.

**Tabel V**

UNIVERSITAS ISLAM NEGERI  
Lembaga Adat

No	Jenis kegiatan adat	Ket.
1	Upacara Adat dalam bercocok tanam	Ada
2	Upacara adat dalam Pembangunan rumah	Ada
3	Upacara adat dalam penyelesaian masalah/konflik	Ada

*Sumber data: Profil Desa Nampar Sepang 2017*

Adapun hubungan antar lembaga maupun antara lembaga dan masyarakat yang terjadi adalah sebagai berikut :

<sup>55</sup>Sumber Data: *Profil Desa Nampar Sepang* ,tahun 2017

- a. Hubungan yang baik dan kondusif antara kepala desa, pamong desa, lembaga desa dan masyarakat, merupakan kondisi yang ideal untuk terjadinya pembangunan desa.
- b. Adanya lembaga di tingkat desa, yaitu Pemerintah Desa, LPA dan BPD yang berperan dan dipercaya masyarakat.
- c. Adanya kelompok-kelompok di desa seperti Karang Taruna, kelompok tani dan kelompok keagamaan.

### ***B. Sejarah Adat Matani'an di Desa Nampar Sepang***

Sejarah yaitu menceritakan kembali apa yang telah terjadi pada masa lampau, sehingga dapat dipahami oleh orang banyak, seperti adat-istiadat yang sudah menjadi budaya, budaya adalah suatu keseluruhan yang meliputi pengetahuan, kepercayaan, moral, hukum adat-istiadat dan kemampuan yang lain yang didapat oleh manusia sebagai anggota masyarakat. Sama halnya seperti yang diungkapkan oleh Bapak Mahmud Betong mengenai sejarah Adat *Matani'an*

*“Zari kudi ndoji menurut aku, ada Matani'an mangan puun sebelum tahun Masehi, dan adat ndo gezeng ata gae danon sia emponusi atawau lone nggami anak sia, adat ndo mangan nansadon elekami percaya tuun sehingga adat paem boterji. Adat ndo tong kaon kaut lone waktu gole weri pangin gunan gole ngaeng hasil reang dan adat ndo setiap lekar kao trus i”.*<sup>56</sup>

Menurut saya, adat ini adanya dari tahun sebelum Masehi, dan adat datangnyanya dari nenek moyang kami, sehingga turun temurun sampai kepada kami, sehingga kami sebagai anak cucu mereka mepercayaa adat ini sampai sekarang dan kami masih melakukan setiap tahun untuk mendapatkan hasil yang banyak.

---

<sup>56</sup>Mahmut Betong, Umur 74 tahun, Pemangku Adat, *Wawancara* pada tanggal 20 Agustus 2018.

Menurut Bapak Mahmud Betong, Ia mengatakan kalau adat *Matani'an* ada dari tahun sebelum Masehi. Dan adat ini dari orang tua dulu (nenek moyang) yang turun temurun hingga sampai kepada mereka, adat ini masih ada sampai sekarang karena kami masih mempercayainya. Dan adat dilakukan satu kali setahun disaat musim tanam jagung saja gunanya untuk mendapatkan hasil yang banyak. Sama juga menurut Bapak Babung.

*“Aku paem sot sejarah manga waing Adat Matani'an ndo, gzeng lekar piza mangan sehingga mangan adat ndo, ata sot lenggaku Adat Mata Ni'an ndo tengas sama ngai manusia ata pertama lone tana lio ndo danon, dan adat ndo manga waing gezeng kabiasaan ata gae ele kerena sia percaya bahwa manga kekuatan roh ata zui sia hasil ata reang dan sampen lone kami saat ndo percaya terus adat matani'an ndo dan zariga tradisi kami masyarakt desa nampar sepang, kami kao adat ndo setiap tahun dan zariga tradisi nggami lone goleweri pangin karena kami percaya dan kami harap hasil reang”<sup>57</sup>.*

Adat *Matani'an* ini ada dari tahun sebelum Masehi, menurut carita Orang tau saya dulu, sehingga adat ini turun temurun sampai kepada kami dan sampai saat ini adat *Matani'an* masih kami lakukan karena kami mengikuti apa yang telah didapatkan oleh orang tua kami dulu dan adat ini dilakukan demi untuk mendapat hasil yang banyak.

Menurut Bapak Babung, Ia mengatakan sejarah adat *Matani'an* ini adalah adat yang ada dari tahun sebelum Masehi, dan adat ini turun temurun dari nenek moyang, sehingga masing-masing kami lakukan sampai sekarang karena adat ini sudah menjadi tradisi bagi masyarakat Desa Nampar Sepang pada setiap tahun musim menanam jagung karena adat ini kalau dilakukan akan mendapat hasil yang banyak. Dan adat *Matani'an* menurut cerita adanya dari sebelum masehi karena pada waktu itu mereka masih mempercayai kekuatan yang tidak dapat dijangkau dari akal pikiran manusia.

---

<sup>57</sup>Babung, Umur 75 tahun, Pemangku Adat, *Wawancara* pada tanggal 23 Agustus 2018

Adat *Matani'an* sampai sekarang kami masih mempercayai dan sudah menjadi tradisi bagi masyarakat Desa Nampar Sepang, sehingga kami masih melakukannya terus stiap musim menanam jagung dan demi mengharapkan hasil yang banyak. Ada juga pendapat menurut Bapak Eliyas.

*“zari menrut aku tentang sejarah adat matani'an mangan maing tahun piza aku paem sot, cuman ata sot lenggaku ada matani'an ndo, adat ata manga maing sia ata gae danon, kudisia emponusi nggita ata mata gas, sehingga kami ata awa main lutkaut oleh karena adat ndo percaya gai lone maing wongko nggita, kami kao adat ndo setiap tahun dan zariga tradisi nggami lone goleweri pangin karena kami percaya dan kami harap hasil reang”*.<sup>58</sup>

Sejarah adat *Matani'an* adanya dari orang tua terdahulu sehingga turun temurun kepada kami anak cucu mereka dan sampai saat ini masih kami lakukan untuk mendapat hasil yang banyak dan kami sekarang ini hanya mengikuti apa yang dilakukan oleh orang tua kami.

Menurut Bapak Eliyas, Ia mengatakan Adat *Matani'an* ada dari tahun sebelum Masehi, adat yang dilakukan oleh orang kami yang turun temurun dari nenek moyang kami. Sehingga kami melakukan adat ini karena terbukti sesuai apa yang dilakukan oleh orang tua kami jika melakukan adat *Matani'an* akan mendapatkan hasil yang banyak. Sama yang diungkapkan oleh Bapak Tori.

*“Adat Matani'an mangan karena mangan manusi omo pae manga manusia adat matani'an tong pae mangan, mo tahun pertama manga waing adat matani'an ndo menurut cerita ata gae nggaku sebelum masehi, kami kao adat ndo setiap tahun dan zariga tradisi nggami lone goleweri pangin karena kami percaya dan kami harap hasil reang”*.<sup>59</sup>

Menurut saya adat ini ada karena adanya Manusia yang pertama kali (nenek moyang) sehingga adat ini turun temurun kepada kami dan sampai saa ini kami masih melakukan adat ini demi untuk mendapat hasil yang banyak.

---

<sup>58</sup>Eliyas, Umur 65 tahun, pemangku Adat, *Wawancara* pada tanggal 24 Agustus 2018.

<sup>59</sup>Tori, Umur 74 tahun, Tokoh Masyarakat, *Wawancara* pada tanggal 25 Agustus 2018.

Menurut Bapak Tori sama juga dengan apa yang dikatakan oleh Bapak Eliyas, Ia mengatakan Adat *Matani'an* ada dari tahun sebelum Masehi, adat yang dilakukan oleh orang kami yang turun temurun dari dari nenek moyang kami. Sehingga kami melakukan adat ini karena terbukti sesuai apa yang dilakukan oleh orang tua kami jika melakukan adat *Matani'an* akan mendapatkan hasil yang banyak. Sama seperti apa yang diungkapkan oleh Bapak Gaspar Sandar.

*“zari menrut aku tentang sejarah adat Matani'an mangan maing ata gae danon, cuman ata sot lenggaku Adat Matani'an ndo, adat perna kao le kudisia emponusi nggita ata mata gas, sehingga kami ata awa main lutkaut oleh karena adat ndo percaya gai lone maing wongko nggita ndo, kami kao adat ndo setiap tahun dan zariga tradisi nggami lone goleweri pangin karena kami percaya dan kami harap hasil reang”*.<sup>60</sup>

Manurut saya adat ini adanya dari nenek moyang kami, menurut cerita mereka adat ini dari tahun sebelum Masehi, dan adat turun temurun kepada kami sampai saat ini adat *Matani'an* masih kami lakukan demi untuk mendapat hasil yang banyak dan kami sangat mempercayai apa kami dapat dari orang tua kami.

Menurut Bapak Gaspar Sandar, Ia mengatakan adanya adat *Matani'an* dari tahun sebelum Masehi, berdasarkan apa yang telah dilakukan nenek moyang sehingga turun temurun kepada kami sampai sekarang. Sehingga kami mengikut saja apa yang telah dilakukan oleh mereka dan sudah dipercaya dalam Desa kami, sehingga kami melakukannya terus setiap musim penanaman jagung dan mengharapkan hasil yang melimpah. Sama halnya juga dikatakan oleh Bapak Semahi.

*“aku paem sot sejarah manga waing adat maani'an ndo, gzeng lekar piza mangan sehingga manga kao gauk adat ndo, cuman ata sot lenggaku adat ndo tengas sama tengas ngai mangan manusia lone dunia ndo, dan kami lu maing ata gae nggami ata danon gai, karena sia kao gauk kudina maka kami ata kudi anak empo seman lut tong ata kudi ngampong lesia ata gae, ,*

---

<sup>60</sup>Gaspar Sandar, Umur 70 tahun, Pemangku Adat, Wawancara pada tanggal 27 Agustus 2018.



*kami kao adat ndo setiap tahun dan zariga tradisi nggami lone goleweri pangin karena kami percaya dan kami harap hasil reang”<sup>61</sup>.*

Aku melakukan adat ini karena adat ini yang diajarkan oleh orang tua saya dulu dan adat *Matani'an* adalah turun temurun dari nenek moyang dan adanya dari tahun sebelum Masehi, sehingga adat ini sampai sekarang masih saya lakukan demi untuk mendapat hasil yang banyak.

Menurut Bapak Semahi tentang sejarah adanya adat *Matani'an*, adanya dari tahun berapa saya tidak tahu, yang saya tau adat *Matani'an* adat yang ada sejak orang dahulu (nenek moyang) yang menjadi turun temurun kepada kami anak cucu mereka, sehingga kami melakukannya terus setiap musim penanaman jagung. karena adat ini sudah kami percaya dan menjadi tradisi kami setiap tahun pada waktu penanaman jagung dan mengharap hasil yang melimpah. Sama juga yang diungkapkan oleh informan lain.

Berdasarkan hasil wawancara Sejarah adat *Matani'an* menurut beberapa Narasumber diatas mengatakan adat *Matani'an* ada dari tahun sebelum Masehi, dan adat ini yang dilakukan oleh nenek moyang sehingga turun temurun sampai kepada mereka sekarang ini, dan adat ini masih dilakukan oleh mereka setiap musim tahun menanam jagung demi untuk mendapat hasil jagung yang banyak.

Adat *Matani'an* yang pertama kali dilakukan karena mereka menganggap adanya kekuatan yang ghaib yang memberikan mereka hasil yang banyak disaat panen jagung. Adat ini juga sudah menjadi tradisi bagi masyarakat Desa Nampar Sepang. Karena mereka mempercayai apa yang telah diturun oleh nenek moyang mereka. Adat *Matani'an* sangat dipercayai oleh masyarakat Desa Nampar Sepang

---

<sup>61</sup>Semahi, Umur 73 tahun, pemangku Adat, Wawancara pada tanggal 30 Agustus 2018

karena mereka juga sudah membuktikan sendiri kalau yang dikatakan oleh orang tua mereka mengenai apa keuntungan setelah melakukan adat *Matani'an*.

### **C. Proses Pelaksanaan Adat Matani'an**

#### **1. Penjelasan dan makna dari perlengkapan adat *Matani'an***

Sebelum melakukan adat *Matani'an* pemilik kebun harus membersihkan kebun terlebih dahulu, setelah kebunnya bersih melapor kepada pemangku adat atau ketua adat untuk meminta kesepakatan untuk melakukan tanam jagung dikebunya, kalau sudah ada hasil kesepakatan maka pemilik kebun mulai mengundang masyarakat lainnya untuk hadir dalam melakukan tanam jagung di kebunnya. Pemilik kebun harus siapkan semua perlengkapan adat *Matani'an* tanpa ada kekurangan satupun seperti:

##### **a. Kotak segi empat**

Kotak segi empat kotak yang dibuat dengan kayu kegunaannya untuk batas tertentu karena ada barat, timur, selatan, dan utara dan batas ini menandakan kebun jagan mempunyai batas itu walaupun kebun tidak membentuk seperti kotak segi empat, tapi kotak segi empat yang ada ditengah kebun ini menandakan kalau kebun ada batas bagian timur, barat, selatan, dan utara.

##### **b. Batu bundar (watu lempe)**

Batu bundar kegunaannya sebagai tanda dipusat kebut dan batu bundar ini diletakan dalam kotak segi empat yang dibuat dengan kayu, batu bundar juga sebagai pengalas (piring) dari kapur, daun siri, nasi, tembako, darah ayam dan pinang.

##### **c. Kapur (taghang), daun siri (saun kala), pinang (wene), dan tembako (mbako)**

Kapur, daun siri, pinang, dan tembako kegunaannya sebagai makanan buat roh yang dipercaya, alasanya kenapa harus kapur, daun siri, pinang, dan tembako karena orang dulu atau nenek moyang sebelum makan nasi ataupun sesudah makan nasi mereka memakan kapur, daun siri, pinang, dan tembako, sehingga

mereka terapkan juga dalam pelaksanaan adat *Matani'an*. hingga sampai sekarang masih dilakukan kebiasaan seperti itu baik untuk adat *Matani'an* ataupun untuk makan sehari-hari bagi yang ingin makan, tapi kalau dalam pelaksanaan adat *Matani'an* harus dilakukan.

d. Nasi putih (nalun bako)

Nasi putih kegunaannya untuk makan buat roh yang dipercaya kenapa harus dikasi nasi karena roh juga katanya sama seperti manusia merasakan lapar kalau tidak makan sehingga diberikan makan, alasannya kenapa harus nasi putih karena bersih sehingga diberikan nasi putih.

e. Ayam putih (manuk bakok)

Ayam putih kegunaan ayam putih untuk menyampai do'an yang disampaikan oleh pemangku adat kepada roh yang dipercaya dan ayam putih sebagai perantara dan ayam juga dapat mengetahui waktu siang dan malam, kenapa harus ayam putih karena ayam putih bersih dan setelah selesai do'anya ayam tersebut dipotong dan darahnya diambil dan digunakan sebagai air minum buat roh.

f. Darah ayam putih (dara manuk bakok)

Darah ayam putih kegunaannya sebagai air minum karena roh yang dipercayai merasakan juga kehausan sehingga diberi air minum (darah ayam putih), kenapa tidak dikasi air putih alasannya karena roh yang dipercayai menurut kepercayaan orang dulu atau nenek moyang sukanya minum darah.

g. Kayu runcing (kazu pait)

Kayu runcing kegunaannya untuk melubang tanah sehingga bibit jagung untuk ditanam bisa diisi didalamnya secukupnya. Dan kayunya harus kayu yang dipotong digunung karena kayu yang ada digunung kuat dan tidak mudah tumpul runcingnya.

2. Penyampain do'a (*doang*) dalam pelaksanaan adat *Matani'an*

Do'a ini dilakukan oleh orang yang sudah berpengalaman atau pemangku adat dan do'anya dilakukan ditengah kebun yang sudah dibikin kotak segi empat, tidak boleh dilakukkan disamping kiri atau kanan kebun, karena ditengah kebun sebagai pusatnya kebun sama seperti manusia puastnya ada ditengah-tengah. dan do'anya disampaikan melalui perantara ayam putih, dan tidak bisah dengan ayam yang warna lain, karena ayam putih simbol besih setelah itu ayamnya dipotong.

Adapun (*doang*) do'anya dalam adat *Matani'an* sebagai berikut:

Do'anya "Tuhan (murin) saya mau memberitahu kalau simpanan makanan kami, jagung sudah habis dan kami meminta kepada tuhan agar tanaman jagung yang kami tanam hari tidak terkena oleh penyakit baik itu penyakit yang terbang (burung) maupun yang berjalan ditanah (babi) sehingga kami memperoleh hasil yang banyak". dan setelah do'anya selesai ayam dipotong dan darahnya diambil dijadikan sebagai air minum.

### 3. Waktu pelaksanaan adat *Matani'an*

Waktu pelaksanaan adat *Matani'an* yaitu pada jam 08.00 pagi tidak dilakukan siang hari atau sore hari, dan orang yang membaca do'an duduknya seperti duduk anantara dua sujud dalam melaksanakan shalat, dan mukanya menghadap kearah selatan dan tangan kanan memegang kayu yang suda runcing untuk melobangi tanah pada saat pembukaan tanam jagung oleh pembaca do'a (*doang*) dan dia berada dalam kotak segi empat yang sudah dibuat dengan kayu dan pelaksanaan adat ini dilakukan bergantian kepada semua pemilik kebun, sehingga sifat sosial ( kerja gotong royong) begitu erat dalam masyarakat adat *Matani'an*.

### 4. Makna dari proses pelaksanaan adat *Matani'an*

Sebagai permohonan kepada roh yang dianggap sakral pada pelaksanaan tanam jagung, agar do'a yang diucapkan diterima sehingga jagung yang ditanam tidak terkena wabah penyakit baik itu penyakit yang terbang (burung) maupun yang berjalan ditanah (babi), supaya jagung yang mereka tanam mereka mendapatkan hasil yang banyak. Dan Adat *Matani'an* ini dilakukan pada saat tanam jagung saja dan tidak dilakukan pada tanaman lain, karena nenek moyang dulu makanan pokoknya jagung sehingga mereka lakukan adat ini pada saat menanam jagung saja dan sampai turun temurun kepada masyarakat Desa Nampar Sepang sekarang ini dan masih mempercayainya.

. Upacara merupakan salah satu kebudayaan yang menjadi obyek pokok dalam penelitian ini sebab eksistensi sangat kompleks, berkaitan dengan motif keberadaannya, keyakinan, sampai pada pengaruhnya terhadap sikap dan perilaku masyarakat Desa Nampar Sepang. Upacara adalah perbuatan atau perayaan yang dilakukan sehubungan dengan peristiwa yang penting. Upacara tidak terlepas dari sebuah sistem religi dimana sistem religi ini tidak terlepas dari yang gaib, masyarakat meyakini bahwa dalam suatu tempat ini tidak terlepas dari roh yang diyakini dan adadimana-mana. Adapun penjelasan proses pelaksanaan ada *Matani'an* menurut Bapak Mahmut Betong.

*“Laksanakan adat ndo omo kita siap gole weri pangin ni syarat semua alat ngge Matani'an harus lengkap taunggi kudi, watu lempe, wene, lebo kala, tahgang, manuk bakok, nalun ni kazu pait. Omo paede lengkap taungna berarti adat Matani'an paede ngance kao dan weri pangin paede jari. Karena adat ndo paem ngance kao omo paem lenggap syarat-syarat na dan adat matani'an ndoa kaon lone kirisama uma dan sekaligus tanda lone pisot uma”.*<sup>62</sup>

Menurut saya melakukan adat ini kalau kita sudah musimnya untuk menanam jagung, dan semua perlengkapan alat adat *Matani'an* sudah dilengkapi,

---

<sup>62</sup>Mahmut Betong, Umur 74 tahun, Pemangku Adat, Wawancara pada tanggal 20 Agustus 2018.

seperti batu bundar sebagai pengalasnya, dan pinang, daun siri, kapur, nasi sebagai makanan buat roh yang mereka percaya, dan kayu yang sudah diruncing digunakan untuk melubang tanah pada saat melakukan tanaman, dan ayam putih sebagai perantara kepada roh untuk menyampaikan do'a mereka. maknanya dari perlengkapan adat *Matani'an* sebagai permohonan kepada roh agar do'a yang diucapkan dapat diterima sehingga mendapat hasil yang banyak.

Menurut Bapak Mahmut Betong, Ia mengatakan pelaksanaan adat *Matani'an* kalau kita sudah masuk musim tanam jagung, dengan syarat-syarat adat *Matani'an* sudah dilengkapi semuanya seperti, Batu Bundar, Pinang, Daun Siri, Kapur, Ayam Putih, Nasi, dan Kayu yang sudah diruncingkan, kalau belum lengkap syarat-syaratnya pelaksanaan adat *Matani'an*, maka adat ini belum bisa dilakukan dan jagung belum bisa ditanam, adat ini dilakukan ditengahnya kebun sebagai tanda dipusatnya kebun dan tidak bisa dilakukan ditempat lain dalam kebun kecuali dititik tengahnya karena itu menandakan pusatnya kebun. Adapun do'anya sebagai berikut:

*“Doang, doangna nganmpog lone manuk dan mannuk ata sampen apa ata pain lenggita lone embo muri, dan mauk sod bewe, sot lezo. Doang kudi ndo, muuri kami go naka nikita murin kami ndo taungga tari ghan kudi pangin dan kami gole naka nikita murin omo kami gole weri zuli pangin, dan pain lone nggita murin jaga ngai pangin ata weri lenggami adig pangen kami paem ghanle penyakit dan bisa ngaeng hasil reag murin. Dan waktu gole kaon adat harus gokat jam jam 8.00 dan tara hadap kole aza selatan”*

Do'anya disampaikan melalui perantara ayam putih, dan tidak bisa dengan ayam yang warna lain, karena ayam putih simbol bersih, dan bunyi do'anya tuhan saya mau memberitahu kalau simpanan makanan kami, jagung sudah habis dan kami meminta kepada tuhan agar tanaman jagung yang kami tanam hari tidak terkena oleh penyakit baik itu penyakit yang terbang (burung)

maupun yang berjalan diatas permukaan tanah sehingga kami memperoleh hasil yang banyak dan setelah do'anya selesai ayam dipotong.

Menurut Bapak Mahmud Betong, doanya disampaikan kepada ayam putih dengan tujuan ayam putih dapat menyampaikan kepada roh yang dipercaya, dan ayam ini juga dia mengetahui waktu siang dan malam, dengan doanya seperti ini, *Murin*( tuhan),kami mau mengasitau kalau makanan kami jagung sudah habis dan kami mau menanam jagug lagi dan kami berharap kedapa *Murin* (tuhan) untuk mennjaga tanaman jagung kami supaya penyakit tidakmendekati tanaman jagung kami sehingga kami mendapatkan hasil yang banyak. Dan waktu pelaksanaan adat ini harus pagi jam 8.00 dengan muka menghadap keselatan (yang membaca do'a) dan tidak boleh dilakukan pada siang hari atau sore hari untuk melaku ada *Matani'an* (do'a).Sama halnya seperti yang diungkapkan oleh Bapak Eliyas

*Menurut aku ndo semua perlengkapan ata tentukan gai leata gae danon mo paem lengkap salah satu berarti paem sah go laksanakan adat matani'an, mo lengkap berarti kao gauk lancar, Perlengkan na yang pertama watu lempe, kedua taghang, ketiga wene, keempat saun kala, kelima mbako, keenam manuk bakok, ketujuh nalun, kedelapan dara manuk (darah ayam), dan kesembilan haju pait. Gunan perlengkapan na yang pertama watu gunan gole tanda lone pusorn uma dan gole alas maing perlengkapan iwon, kedua gezeng taghang, wene, saun kala, mbako, nalun, manuk bakok mi dara, semuanya narengn ( ghan ), dan yang ketiga haju pait gunan gole pasok ( lewong tana' ).<sup>63</sup>*

Menurut saya adat *Matani'an* bisa dilakukan kalau perlengkapan alatnya sudah lengkap, karena tidak bisa dilakukan kalau ada perlengkapan yang kurang, seperti batu bundar sebagai pengalsnya, dan pinang, daun siri, kapur, nasi adalah makanan buat roh yang mereka percaya, dan kayu yang sudah diruncing digunakan untuk melubangi tanah pada saat melakukan tanam jagung, dan ayam putih sebagai perantara kepada roh untuk menyampaikan do'a mereka. maknanya

---

<sup>63</sup>Eliyas, Umur 65 tahun, Pemengku Adat, Wawancara pada tanggal, 28 Agustus 2018.

dari perlengkapan adat *Matani'an* sebagai permohonan kepada rohagar do'a yang diucapkan diterima.

Menurut Bapak Eliyas katanya proses pelaksanaan Adat *Matani'an* bisa dilaksanakan ketika semua alat yang ditentukan sudah lengkap, kalau ada diantara salah satu alat yang kurang maka proses pelaksanaan tidak bisa dilakukan karena tidak sah dan tidak mulus jalannya kegiatan tersebut. Alat Perlengkapan dan kegunaannya sebagai berikut yaitu Pertama batu datar, kedua kapur, ketiga pinang, keempat daun siri, kelima tembakau, keenam nasi, ketujuh ayam putih, dan kedelapan kayu yang sudah runcing bagian bawahnya. Kegunaannya batu sebagai ditengahnya kebun (pusat kebun), dan sebagi pengalas dari perlengkapan lainnya seperti. Pinang, daun siri, tembakau, nasi dan itu semua sebagai makanannya (roh yang dipercaya) dan kayu yang diruncing untuk menusuk tanah sehingga tanah tersebut lobang dan bibit jagung diisi dalam lobang tersebut secukupnya.

*Doang, doang na kita ngamong ngai manuk manuk bakok alasan leapa ngamong ngai manuk bakok karena manuk bako bersih (suci) dan manuk sot bewe, sot lezo, dan manuk ndo gole sampaikan apa ata pain lenggita dan doangna kudi ndo murin kami gonaka bahwa tari ghan ngami kudi latun taung gai, zari ndo kami gonaka nii kita karena kami gole weri wali pangin, dan kami nii kita zaga ngai woka weri ngami ndo, ading apa ata weri lenggami ndo ngaeng hasil reang, dan seomga ata weri lenggami ndo diu maing penyakit awan ata hgarat etan ata wior dan kami pain lone nggita murin zaga ngai pangin ata weri lenggami ndo dan mulina manuk mbelgi dan atin untuk perlengkapan selaina ghan kita gi. Waktu gole kaon adat matani'an ndo gokat jam 8.00 sampe nang muli, dan weri pertaman kia ata baca doang na wero dan kia weri keliling watu lempe tanrda na dang tara' hadap kole leselatan, dan mulina kita rame-rame weri taung pangin bagi ata wina dan ata kudu keliling uma.*

Do'anya disampaikan melalui perantara ayam putih, dan tidak bisah dengan ayam yang warna lain, karena ayam putih simbol bersih, dan bunyi do'anya tuhan saya mau memberitahu kalau simpanan makanan kami, jagung sudah habis dan kami meminta kepada tuhan agar tanaman jagung yang kami tanam hari tidak



terkena oleh penyakit baik itu penyakit yang terbang (burung) maupun yang berjalan ditanah sehingga kami memperoleh hasil yang banyak

Menurut Menurut Bapak Eliyas, do'anya disampaikan kepada ayam putih, alasannya kenapa harus berbicara kepada ayam karena ayam putih katanya bersih dan ayam juga yang mengetahui waktu siang dan waktu malam dan dapat menyampaikan permintaan mereka, dan do'anya seperti ini wahai kamu, yang kami percaya dengarlah do'a kami dan saat ini mau minta pertolongan kamu, kalau kami sudah kehabisan makanan kami (jagung). Dan saat ini kami mau menanam lagi jagung dan meminta kepada kamu jauhkan segala macam penyakit dari tanaman jagung yaitu baik yang berjalan ditanah maupun yang terbang supaya kami bisa memperoleh hasil yang melimpah. Setelah selesai do'a melalui ayam, ayamnya disembelih darahnya untuk roh. Waktu pelaksanaan Adat *Matani'an* yaitu jam 8.00 sampai selesai, dan orang yang melakukan penanaman pertama yaitu orang yang membaca do'a, dan menanam mengelilingi batuh tanda ditengahnya kebun, dengan muka menghadapkan kearah selatan dan setelah itu baru semuanya rame-rame menanam bagi perempuan dan bagi laki- laki membuat pembatas (penahan) mengelilingi kebun. Sama juga Menurut Bapak Romanus Labu.

*Menurut aku ndo semua perlengkapan ata tentukan gai leata gae danon mo paem lengkap salah satun berarti paem sah go laksanakan adat matani'an, mo lengkap berarti kao gauk lancar, Perlengkan na yang pertama watu lempe, kedua taghang, ketiga wene, keempat saun kala, kelima mbako, keenam manuk bakok.ketujuh nalun ,dan kedelapan haju pait. Gunan perlengkapan na yang pertama watu gunan gole tanda lone pusorn uma dan gole alas maing perlengkapan iwon, kedua gezeng taghang, wene, saun kala, mbako, nalun, manuk bakok mi atin, semuana narengn ( ghan ), dan yang ketiga haju pait gunan gole pasok ( lewong tana' ).<sup>64</sup>*

---

<sup>64</sup>Romanus Labu Umur 60 tahun, Pemengku Adat, *Wawancara* pada tanggal, 28 Agustus 2018.

Menurut saya adat *Matani'an* bisa dilakukan kalau perlengkapan alatnya sudah lengkap, karena tidak bisa dilakukan kalau ada perlengkapan yang kurang, seperti batu bundar sebagai pengalsnya, dan pinang, daun siri, kapur, nasi adalah makanan buat roh yang mereka percaya, dan kayu yang sudah diruncing digunakan untuk melubangi tanah pada saat melakukan tanam jagung, dan ayam putih sebagai perantara kepada roh untuk menyampaikan do'a mereka. maknanya dari perlengkapan adat *Matani'an* sebagai permohonan kepada roh agar do'a yang diucapkan diterima.

Menurut Bapak Romanus Labu, Ia mengatakan proses pelaksanaan Adat *Matani'an* bisa dilaksanakan ketika semua alat perlengkapan sudah lengkap, kalau ada diantara salah satu alat perlengkapan itu yang kurang maka proses pelaksanaan tidak bisa dilakukan karena tidak sah dan tidak lancar kegiatan. Perlengkapan dan kegunaannya sebagai berikut: Pertama batu datar, kedua kapur, ketiga pinang, keempat daun siri, kelima tembakau, keenam nasi, ketujuh ayam putih, dan kedelapan kayu yang sudah runcing bagian bawahnya. Kegunaannya batu sebagai tanda ditengahnya kebun (pusat kebun), dan sebagai pengalas dari perlengkapan lainnya. Pinang, daun siri, tembakau, nasi, ayam putih ambil daranya itu semua sebagai makananya (roh yang dipercaya) dan kayu yang diruncing untuk menusuk tanah sehingga tanah tersebut lobang dan bibit diisi dalam lobang tersebut secukupnya.

*Doang, doang na kita ngampong ngai manuk manuk bakok alasan leapa ngampong ngai manuk bakok karena manuk bako bersih (suci) dan manuk sot bewe, sot lezo, dan mannuk ndo gole sampaikan apa ata pain lenggita dan doangna kudi ndo murin kami gonaka bahwa tari ghan ngami kudi latun taung gai, zari ndo kami gonaka nii kita karena kami gole weri wali pangin, dan kami nii kita zaga ngai woka weri ngami ndo, ading apa ata weri lenggami ndo ngaeng hasil reang, dan seomga ata weri lenggami ndo diu maing penyakit awan ata hgarat etan ata wior dan kami pain lone nggita murin zaga ngai pangin ata weri lenggami ndo dan mulina manuk mbelgi dan atin untu perlengkapan selaina ghan kita gi. Waktu gole kaon adat matani'an ndo gokat jam 8.00 sampe nang muli, dan weri pertaman*

*kia ata baca doang na wero dan kia weri keliling watu lempe tanda na dang tara' hadap kole leselatan, dan mulina kita rame-rame weri taung pangin bagi ata wina dan ata kudu keliling uma.*<sup>65</sup>

Do'anya disampaikan melalui perantara ayam putih, dan tidak bisah dengan ayam yang warna lain, karena ayam putih simbol bersih, dan bunyi do'anya tuhan saya mau memberitahu kalau simpanan makanan kamijagung sudah habis dan kami meminta kepada tuhan agar tanaman jagung yang kami tanam hari tidak terkena oleh penyakit baik itu penyakit yang terbang (burung) maupun yang berjalan ditanah (babi) sehingga kami memperoleh hasil yang banyak

Menurut Bapak Romanus Labu, do'anya disampaikan kepada ayam putih, alasan kenapa harus berbicara kepada ayam karena ayam putih katanya bersihdan ayam juga yang mengetahui waktu siang dan waktu malam dan dapat menyampaikan permintaan kami, dan do'anya seperti ini wahai kamu, yang kami percaya dengarlah do'a kami dan saat ini kami mau minta pertolongan kamu, karena kami sudah kehabisan makanan kami (jagung). Dan saat ini kami mau menam lagi jagung dan meminta kepada kamu jauhkan segala macam penyakit dari tanaman kami jagung yaitu baik yang berjalan ditanah maupun yang terbang, supaya kami bisa memperoleh hasil yang melimpah. Setelah selesai do'a melalui ayam, ayamnya disembli daranya untuk roh yang dipercaya dan selebihnya dimakan bersama. Waktu pelaksanaan Adat *Matani'an* yaitu pagi jam 8.00 sampai selesai, dan orang yang melakukan penanaman pertama yaitu orang yang membaca do'a, dan menanam mengelilingi batuh tanda ditengahnya kebun, dengan muka menghadapkan kearah selatan dan setelah itu baru semuanya rame-rame menanam bagi perempuan dan bagi laki- laki membuat pembatas (penahan) mengelilingi kebun. sama juga Menurut menurut informan lainnya.

---

<sup>65</sup>Romanus Labu Umur 60 tahun, Pemengku Adat, *Wawancara* pada tanggal, 28 Agustus 2018.

Berdasarkan hasil wawancara dengan beberapa nasasumber, mereka mengatakan proses pelaksanaan adat *Matani'an* bagi mereka sangatlah penting, demi untuk mendapatkan hasil yang banyak dari tanaman jagung mereka, adat *Matani'an* sebagai do'a (doang) kepada tuhan (murin) supaya tanaman jagung mereka jauh dari wabah penyakit baik itu penyakit yang terbang (burung) maupun yang berjalan ditanah (babi), sehingga mereka mendapat hasil panen jagung yang banyak. Dan perlengkapan adat *Matani'an* itu sangat penting dalam proses pelaksanaan adat ini, seperti batu bundar ( watu lempe) kegunaannya sebagai tanda ditengah kebun (pusat kebun) dan juga sebagai pengalas dari peralatan lainnya seperti, kapur (taghang), daun siri (saun kala), tembako (mbako), darah ayam (dara manuk), dan nasi (nalun) semuanya disimpan diatas bantu bundar, dan bantu bundar tidak bisa diletakan dipinggir kebun karena menurut bantu sebagai bahwa kebun itu memiliki pusat sama seperti manusia sehingga batu bundar ini diletakan ditengah-tengah kebun (pusatnya kebun) dan itu baru sah untuk melakukan adat *Matani'an*.

Peneliti memperoleh data observasi yakni masyarakat Desa Nampar Sepang. Sebelum memulai pelaksanaan adat *Matani'an* jauh sebelum melaksanakan adat *Matani'an* bagi yang punya kebun sudah mulai sibuk untuk membersihkan lahan kebunnya, kemudian setelah bersih pemilik kebun mulai menyiapkan bibit jagung dan perlengkapan alat adat *Matani'an*, setelah sudah disiapkan semuanya pemilik kebun pergi melapor kepada pemangku Adat untuk melakukan penanaman jagung dikebunnya dan meminta waktu luang hari apa sehingga bisa melakukan adat *Matani'an*. Setelah ada jawaban dari pemangku Adat, pemilik kebun mulai mendatangi semua orang yang ada dikampungnya untuk memberi tau kalau tanggal sekian misalnya (7 januari 2019 ) mau menanam jagung dikebunnya dan keluarga dekatnya dipanggil terlebih dahulu untuk membantu mereka menyiapkan

segala kebutuhan untuk makan dan minum. dan pada tanggal 7 januari 2019, mulai dari jam 6 pagi sudah mulai berbondong-bondong orang yang telah didatangi tadi untuk melakukan penanaman jagung sipemilk kebun.

Proses pelaksanaan adat *Matani'an* , dilakukan dari jam 8.00 pagi sampai dengan penanaman jagung selesai, pelaksanaan Adat *Matani'an* sangat menjalin hubungan sosial, karena saling membantu antara satu sama yang lain (gotong royong). Sifat gotong royong yang dilakukan oleh masyarakat sangat tinggi kerana memiliki sifat kekeluargaan.

Pelaksanaan adat *Matani'an*, dilakukan secara bergantian antara berapa banyaknya pemilik kebun, dan dilalukan dalam waktu satu hari untuk satu pemilik kebun kemudian keesokan harinya pemilik kebun yang satu lagi menyiapkan segala perlengkapan adat *Matani'an* menanam jagung sampai dengan kebutuhan lainnya, sampai selesai semua menanam jagung dari berapa banyaknya pemilik kebun.



Contoh Pelaksanaan Adat Matani'an oleh Bapak Tori dan penjelasanya:

Nama – nama Alatnya:

1. Watu Lempe/ Batu Bundar
2. Su'e/ Kayu yang sudah tancap menjadi runcing
3. Bikin kotak segi empat pake kayu



Alat adat *Matani'an*:

1. Tahgang/ Kapur

Alat Adat *Matani'an*:

1. Wene/ Pinang
2. Wua Kala/ Buah siri
3. Saun Kala/ Daun Siri
4. Mbako/ Tembako



Contoh: Foto waktu penanaman jagung yang tempatnya tidak jauh dari Pantai, ini adalah gambar masyarakat Nesa Nampar Sepang

#### **D. Pandangan ajaran agama islam terhadap Adat *Matani'an***

Ajaran Islam mengajarkan kepada pengikutnya untuk tidak mengikuti para pengikut tanpa mengetahui sumber dan dasarnya terutama pada upacara adat nenek moyang yang belum jelas antara mitos atau fakta. Dapat kita pahami bahwa kebiasaan masyarakat adalah mengikuti kebiasaan yang turun menurun meskipun kadang mereka tidak mengetahui sumbernya dan dasar pemikiran awalnya. Sebagaimana yang dijelaskan dalam (Qs. Al baqarah/2: 170).

وَإِذَا قِيلَ لَهُمْ اتَّبِعُوا مَا أَنْزَلَ اللَّهُ قَالُوا بَلْ نَتَّبِعُ مَا أَلْفَيْنَا عَلَيْهِ ءِآبَاءَنَا أَوْلَوْكَانَ ءِآبَاؤُهُمْ لَا يَعْقِلُونَ شَيْئًا وَلَا يَهْتَدُونَ ﴿١٧٠﴾

Terjemahannya:

dan apabila dikatakan kepada mereka: "Ikutilah apa yang telah diturunkan Allah," mereka menjawab: "(Tidak), tetapi Kami hanya mengikuti apa yang telah Kami dapati dari (perbuatan) nenek moyang kami". "(Apakah

mereka akan mengikuti juga), walaupun nenek moyang mereka itu tidak mengetahui suatu apapun, dan tidak mendapat petunjuk.<sup>66</sup>

Ayat diatas dapat kita pahami bahwa kebiasaan masyarakat adalah mengikuti kebiasaan yang turun-temurun meskipun kadang mereka tidak mengetahui sumbernya dan dasar pemikiran awalnya. Padahal boleh jadi suatu kebiasaan yang mereka lakukan dinilai oleh seorang yang tidak mendapat petunjuk Allah swt, bahkan boleh jadi yang memberikan petunjuk adalah setan.

Masyarakat Desa Nampar Sepang ada yang setuju kalau adat *Matani'an* terus dilakukan selamanya karena mereka mempercayai ajaran yang diwariskan oleh nenek moyang, karena adat *Matani'an* apabila dilakukan maka mereka mendapat hasil panen jagung yang banyak sehingga masyarakat Desa Nampar Sepang mempercayai dan meyakini sampai saat ini. Dan ada juga yang setuju kalau adat *Matani'an* dihilangkan karena mereka ini sudah memahami ajaran agama islam yang isinya ajaran ini mengajarkan kepada umatnya untuk mengitku apa yang diturunkan oleh allah swt dan tidak boleh mengikuti selain dari ajaranya demi keselamatan dunia dan akhirat, dan demi mendapat hasil yang banyak kita lakukan sesuai dengan ajaran agama islam.

1. Pandangan yang setuju kalau adat *Matani'an* boleh tinggalkan.

Adat *Matani'an* yang dipercaya oleh masarakat Desa Nampar Sepang menurut ajaran agama islam adat tidak boleh lakukan karena adat tidak dibenarkan dalam ajaran agama islam, karena mempercayai selain ajaran yang diturunkan oleh Allah swt. Sehingga ada beberapa masyarakat Desa Nampar Sepang setuju untuk meninggalkan atau hilangkan adat *Matani'an*, karena mereka sudah mengetahui tentang kebenaran ajaran agama islam yang diturunkan oleh

---

<sup>66</sup>Kementrian Agama Republik Indonesia, *Al-Qur'an dan Terjemhanya* (Jakarta : PT. Mahkota 1989), h. 45

Allah swt. Masyarakat Desa Nampar Sepangsetuju untuk meninggalkan adat *Matani'an*. Sama halnya diungkapkan Bapak Kamsir.

*“adat matani'an ndo omo gonini mai ajaran nenek moyang ata wa'u lone empo anak dan adat ndo gunanan gopain hasil renag, tapi lone mai ajaran islam bahwa adat ndo syirik ngampongs, ele percaya ni hal-hal ata paem masuk akal, ele percaya lone roh dan aku ele paham tcuman kami paham kaut ata ngampong lesia karena kentang agama islam, harap omo adat ndo ndo olon ngance kedol dan kiata kao gauk kode ata nui lone mai islam”.*<sup>67</sup>

Menurut saya adat *Matani'an* ini, memang adat yang turun temurun dari nenek moyang demi untuk mendapat hasil yang banyak. Tapi kalau dilihat dari ajaran agama islam bertentangan karena mempercayai selain Allah swt dan adat ini tidak dibenarkan dalam agama islam, dan agama islam mengajarkan kita untuk melakukan apa yang diturunkan oleh Allah swt untuk keselamatan dunia dan akhirat dan memperoleh rejeki banyak, dan saya juga berharap untuk kedepannya dapat meninggalkan adat *Matani'an*.

Menurut Bapak Kamsir adat *Matani'an* menurut ajaran agama islam adalah perbuatan yang dilarang dalam agama islam, karena mempercayai hal-hal yang tidak masuk akal, karena mempercayai selain Allah swt dan tidak menjalankan perintah yang ada dalam agama islam demi untuk mendapat rejeki yang banyak. Dia berharap kepada pribadinya dan masyarakat kedepannya agar bisa meninggalkan adat *Matani'an*. Sama halnya dengan jawaban Bapak Hasanudin Lagi.

*“adat matani'an ndo adat maing ata gae danon otomatis sia ata danon paede paham ni ajaran islam, sampai saat ndo, kami kao ole karena kami percaya nisia ata gae danon, dan adat ndo sampai saat ndo setip lekar kami kao kerena kami percaya ni yakin, tapi saat ndo mangaga ajartan islam dan islam ndo azar kita adi za'gi percaya ngai halata paem lu'u lone akal zari kudi aku ata paham agama islam harap ndo olon adat za'agi kaozi dan ngance ziu pemahaman olneata iwo”.*<sup>68</sup>

---

<sup>67</sup>Kamsir, Umur 39 tahun, Tokoh Agama, Wawancara, pada tanggal 7 september 2018.

<sup>68</sup>Hasanudin Lagi, Umur 48 tahun, Imam Masjid, Wawancara pada tanggal 10 september 2018.



Saya menyadari kalau adat *Matani'an* adat yang turun temurun dari nenek moyang dan bertentang dengan ajaran islam pada saat ini, karena orang tua dulu belum tau ajaran agama islam, sehingga adat *Matani'an* masih ada sampai sekarang, dan sekarang sudah mengetahui ajaran agama islam yang mengajarkan kebenaran kepada umatnya dan mengikuti yang diperintahkan oleh Allah swt. saya berharap secepatnya adat *Matani'an* dapat ditinggalkan.

Menurut Bapak Hasanudin Lagi, Orang dulu belum mengenal ajaran islam sehingga mereka melakukan apa yang mereka percayai dan hingga sampai sekarang adat *Matani'an* masih ada karena turun temurun kepada kami, tapi setelah saya tau kebenaran ajaran agama islam saya berharap agar semua masyarakat Desa Nampar dapat meninggalkan adat *Matani'an* secepatnya, karena adat yang dilakukan selama ini adalah perbuatan yang salah. sama halnya menurut Bapak Salahudin.

*“adat ndo omo kait ni agama islam, kao gauk nggami ata sala meze, cuman kami paem ngance kedol adat ndo karena adat ndo kami yakin dan percayaga selama ndo, adat ata yau maing ata gae danon, dan kami selama kao adat ndo ele kami paedesot ajaran agama islam dan saat ndo sot gai ajaran agama islam sehingga harap adat gole kedol supaya ndo olon za'agi kaozi, ele lne mai agama paem benarkan kao gauk ndo (adat Matani'an)”*.<sup>69</sup>

Menurut saya dalam ajaran agama islam, tidak mengajarkan untuk mempercayai selain Allah swt, cuman kami sudah lama mengenal adat *Matani'an* dan kami berusaha meninggalkan adat ini, karena sudah lama mengenal adat ini dari orang tua kami sebelum agama islam tapi setelah mengetahui kebenaran agama islam maka saya berharap adat *Matani'an* bisa ditinggalkan.

Menurut Bapak Salahudin, adat *Matani'an* kalau dipandang dari ajaran agama islam, ini adalah perbuatan yang salah karena kami telah mempercayai selain Allah swt, kami mengenal adat *Matani'an* karena orang tua kami yang

---

<sup>69</sup>Salahudin, Umur 40, Tokoh Agama, Wawancara pada tanggal 6 september 2018.

menjadi turun temurun kepada kami sampai saat ini. Setelah kami mengenal menganal islam kamu baru tahu bahwa apa kami lakukan adalah sala, dan berharap bisah meninggalkan atau melepaskan adat *Matani'an*, karena ajaran agama islam melarang untuk percaya kepada hal lain yang tidak jelas selain allah swt. Sama halya menurut Bapak Hajirin.

*“adat matani'an ndo adat maing ata gae danon otomatis sia ata danon paede paham ni ajaran islam,sampai saat ndo,kami kao ole karena kami percaya nisia ata gae danon,dan adat ndo sampai saat ndo setip lekar kami kao kerena kami percaya ni yakin, tapi saat ndo mangaga ajartan islam dan islam ndoazar kita adi za'gi percaya ngai halata paem lu'u lone akal zari kudi aku ata paham agama islam harap ndo olon adat za'agi kaozi dan ngance ziu pemahamanolneata iwo”*<sup>70</sup>

Saya menyadari kalau adat *Matani'an* adat yang turun temurun dari nenek moyang dan bertentang dengan ajaran islam pada saat ini, karena orang tua dulu belum tau ajaran agama islam, sehingga adat *Matani'an* masih ada sampai sekarang, dan sekarang sudah mengetahui ajaran agama islam yang mengajarkan kebenaran kepada umatnya dan mengikuti yang diperintahkan oleh allah swt. saya berharap secepatnya adat *Matani'an* dapat ditingkalkan.

Menurut Bapak Hasanudin Lagi, Orang dulu belum mengenal ajaran islam sehingga mereka melakukan apa yang mereka percayai dan hingga sampai sekarang adat *Matani'an* masih ada karena turun temurun kepada kami, tapi setelah saya tau kebenaran ajaran agama islam saya berharap agar semua masyarakat Desa Nampar dapat meninggalkan adat *Matani'an* secepatnya, kerena adat yang dilakukan selama ini adalah perbuatan yang salah. sama halnya yang diungkapkan oleh Bapak Jemaun Sawar.

*“zari adat ndo omo kait ni agama islam, kao gauk nggami ata sala meze, cuman kami paem ngance kedol adat ndo karena adat ndo kami yakin dan percayaga selama ndo,adat ata wau maing ata gae danon, dan kami selama kao adat ndo lone musim weri pangin lumayan hasil ata ngaeng*

---

<sup>70</sup>Hajirin, Umur 35 tahun, Tokoh Pendidikan, Wawancara pada tanggal 9 september 2018.

*lenggami.cuman kami paem kimu ajaraan islam dan kami sot larang lone mai agama islam kudi adat matani'an ata kao lenggami ndo cuman kami seman paem ngance kedol adat ndo kudi ngampong melekat gai kami*".<sup>71</sup>

Menurut saya adat *Matani'an* memang bertentangan dengan ajaran agama islam, tapi kami tidak bisa meninggalkan adat ini karena kami lebih mengenal adat ini dari tuang kami sebelum agama islam, dan kami masi melakukan adat walaupun bertentangan dan kami juga melakukan apa yang diajarkan oleh agama islam, cuman kami belum bisa melupan adat *Matani'an*.

Menurut Bapak Jemaun Sawar, adat *Matani'an* kalau dipandang dari ajaran agama islam ini adalah perbuatan yang salah karena kami telah mempercayai selain Allah swt, adat *Matani'an* adalah bawaan orang tua yang menjadi turun temurun sampai kepada kami saat ini. Setelah kami mengenal agama islam kami baru tahu bahwa apa kami lakukan adalah salah, cuman kami tidak bisa meninggalkan atau melepaskannya karena kami sudah terlanjur percaya dan meyakini adat *Matani'an* ini, akan tetapi kami tidak pernah lupa juga ajaran agama islam dan kami tau kalau adat *Matani'an* yang kami lakukan ini dilarang dalam ajaran agama islam, dan kami berusaha untuk meninggalkan adat *Matani'an* karena adat ini tidak dibenarkan dalam agama islam.

2. Pandangan tidak setuju kalau adat *Matani'an* ditinggalakan atau dihilangkan.

Adat *Matani'an* adalah adat yang dapat dari ajaran nenek moyang sehingga ada sebagian masyarakat Desa Nampar Sepang tidak mau menyingkirkan adat *Matani'an*, kerena adat *Matani'an* yang mereka sudah mempercayai dari dulu hingga sekarang dan ini dapat memberikan mereka hasil yang banyak (hasil penen jagung), mereka mempercayai adat kerena itu yang mereka dapatkan dari

---

<sup>71</sup>Jemaun Sawar, Umur 45 tahun, Tokoh Agama, *Wawancara* pada tanggal 6 september 2018.

ajaran nenek moyang mereka, karena dulu nenek moyang belum mengenal ajaran agama islam. Tapi sekarang masyarakat Desa Nampar sepang sudah mengenal ajaran agama islam dan mereka belum bisa melupakan adat *Matani'an* mereka lebih percaya ajaran nenek moyang mereka padahal ajaran nenek moyang mereka bertentangan dengan ajaran agama islam. Sama halnya menurut Bapak Ishaka.

*“Zari ada Matani'an saan ndo mogole nini maing ajaran islam, seharusnya adat ndo paem ngance kao lenggami, tapi kami saman paem ngannce golemi saa keputusan bahwa adat ndo kedol gi za'a gi kaoji, karena kami terlanjur percaya ni yakin terhadap apa ata gauk le ata gae danon. Karena adat tradisi gai bagi masyarakat Desa Nampar Sepang. Jadi apapun yang terjadi kami paem ngance kedol adat dan tetap kao apa ata parenta lone mai ajaran islam”.*<sup>72</sup>

Menurut saya adat ini kalau dilihat dari ajaran islam, seharusnya adat ini harus ditinggalkan karena bertentangan, tapi karena kami sudah lama mengenal adat ini, sehingga kami belumbisa untuk meninggalkannya karena masih mempercayai adat *Matani'an* demi untuk mendapat hasil yang banyak.

Menurut Bapak Ishaka, ia mengatakan adat *Matani'an* kalau dilihat dari ajaran agama islam sebenarnya tidak boleh dilakukan karena mempercayai selain Allah swt, tapi apapun alasannya kami tidak bisa tinggalkan apa yang telah dilakukan oleh nenek moyang kami, karena kami mempercayai dan meyakini dan adat ini juga memberikan kami penghasilan yang banyak dan kami juga melakukan apa yang diperintahkan dalam agama islam. Sama halnya menurut Bapak Hasanudin Wono.

*“adat matani'an ndo lone mai ajaran islam paem ajar tentang percaya hal iwo awo selain percaya ni Allah swt, tapi kami oleh karena terlanjur gai percaya zari paem ngance kedol adat ndo,baru adat matani'an ndo gole kaon lone kiri saman ngge uma maing pat sudut ,kudi ngampong na*

---

<sup>72</sup>Ishaka, Umur 38 tahun, Toko Pendidikan, Wawancara pada tanggal 15 september 2018.

*pusorn ngge uma, ata kudina sembenar paem ngance karena larang le agama islam”*.<sup>73</sup>

Menurut saya adat *Matani'an* memang bertentangan dengan ajaran agama islam, tapi kami tidak bisa meninggalkan adat ini karena kami lebih mengenal adat ini dari tuang kami sebelum agama islam, dan kami masi melakukan adat walaupun bertentangan dan kami juga melakukan apa yang diajarkan oleh agama islam, cuman kami belum bisa melupan adat *Matani'an*.

Menurut Bapak Hasanudin Wono, bahwa adat *Matani'an* kalau dipandang dari ajaran agama islam, ini adalah perbuatan yang salah karena kami telah mempercayai selain allah swt, cuman kami sudah terlanjur mempercayai apa yang diajarkan oleh nenek moyang kami, dan kami tidak bisa meninggalkan atau melepaskannya karena kami sudah terlanjur percaya dan meyakini adat *Matani'an* dalam adat in juda ada yang namanya pusat kebun dan kami sadar kalau ini dilarang dalam ajaran islam begitu juga menurut Bapak Albar

*“zari adat ndo omo kait ni agama islam,kao gauk nggami ata sala meze, cuman kami paem ngance kedol adat ndo karena adat ndo kami yakin dan percayaga selama ndo,adat ata wau maing ata gae danon, dan kami selama kao adat ndo lone musim weri pangin lumayan hasil ata ngaeng lenggami.cuman kami paem kimu ajaraan islam dan kami sot larang lone mai agama islam kudi adat matani'an ata kao lenggami ndo cuman kami seman paem ngance kedol adat ndo kudi ngampong melekat gai kami”*.<sup>74</sup>

Menurut Bapak Albar, bahwa adat *Matani'an* kalau dipandang dari ajaran agama islam, ini adalah perbuatan yang salah karena kami telah mempercayai selain allah swt, cuman kami sudah terlanjur mempercayai apa yang diajarkan oleh nenek moyang kami, dan kami tidak bisa meninggalkan atau melepaskannya karena kami sudah terlanjur percaya dan meyakini adat *Matani'an* dalam adat in juda ada yang namanya pusat kebun dan kami sadar kalau ini dilarang dalam ajaran islam

---

<sup>73</sup>Hanuudin Wono, Umur 35 tahun, Tokoh Pemuda, *Wawancara* pada tanggal 9 september 2018.

<sup>74</sup>Albar, umur 34 tahun, Tokoh Pemuda, *Wawancara* pada tanggal 6 september 2018

Berdasarkan hasil wawancara bersama beberapa narasumber diatas masyarakat adat *Matani'an* mereka menyadari kalau adat yang turun temurun dari nenek moyang mereka, bertentangan dengan ajaran agama islam, dan mereka tau kalau adat ini ajaran yang salah menurut ajaran agama islam,tapi mereka masih belum bisa meninggalkan adat *Matani'an* ini dan bahkan mereka masih mau melakukannya. mereka juga melakukan apa yang diajarkan oleh Agama Islam seperti melaksanakan shalat, ada yang melaksanakan shalat lima waktu dan ada juga melaksanakan shalat Jum'at saja. Jadi masyarakat adat *Matani'an* sebenarnya mereka tau kalau adat yang mereka lakukan itu sebenarnya salah kalau dipandang dari ajaran agama islam, karena dalam ajaran agama islam diajarkan untuk tidak mengikuti ajaran selain dari agama islam apa lagi yang bertentangan.Tapi masyarakat adat *Matani'an* semuanya belum bisah meninggalkan ajaran nenek moyang dan hanya beberapa orang yang mau meninggalkan adat *Matani'an*, karena mereka sudah sangat lama mempercayai adat ini sebelum mengetahui tentang ajaran agama islam, dan mereka juga berusaha menjalankan perintah Allah swt seperti melakukan shalat.

Peneliti berharap kepada masyarakat adat ini semoga kedepanya adat *Matani'an* dapat ditinggalkan selamanya demi untuk keselamatan dunia ahirat dan hanya dapat mengikuti apa yang dieperintahkan dalam Al-Quran dan hadis amin. Dan peneliti memperoleh data obsevasi Masyarakat adat *Matani'an* tidak diperbolehkan untuk dilakukan pada hari jum'at, alasanya karena hari jum'at waktunya orang melaksanakan shalat jum'at. Selain dari hari jum'at tersebut boleh melakukan adat *Matani'an* (menanam jagung). Masyarakatatadat *Matani'an* di Desa Nampar Sepang mereka sadar kalau mereka melakukan adat yang bertolak belakang dengan Ajaran Islam, namun sulit juga bagi mereka untuk meninggalkan apa yang diajarkan oleh orang tua mereka yang turun temurun dari

nenek moyang mereka, karena mereka masih mempercayainya atas apa yang mereka lakukan sehingga dapat hasil banyak.



## **BAB V**

### **PENUTUP**

#### **A. Kesimpulan**

1. Sejarah Adat *Matani'an* di Desa Nampar Sepang Kec. Sambi Rampas Kab. Manggarai Timur sebagai berikut:

Adat *matani'an* ada dan berkembang di desa Nampar Sepang mulai dari sebelum masehi. Dan mulai sejak itu adat *Matani'an* masih berkembang sampai sekarang dan masih dipecaya oleh masyarakat di Desa Nampar Sepang dan sudah menjadi tradisi.

2. Proses pelaksanaan adat *Matani'an* di desa Nampar Sepang Sepang Kec. Sambi Rampas Kab. Manggarai Timur sebagai berikut:

Pengumpulan perlengkapan yaitu batu datar, pinang, kapur, daun siri, tembako, nasi, ayam putih, darah ayam (hatinya), kayu yang sudah diruncing dan waktu mau melaksanakannya jam 8.00 pagi, dan pemanggu adat duduk muka menghadap keselatan untuk melakukan adat *Matani'an*.

3. Pandangan ajaran agama islam terhadap adat *Matani'an* Di Desa Nampar Sepang Sepang Kec. Sambi Rampas Kab. Manggarai Timur sebagai berikut:

Masyarakat Desa Nampar Sepang melakukan adat *Matani'an* demi untuk mendapatkan hasil yang banyak. Walaupun adat ini tidak sejalan dengan ajaran agama islam.

#### **B. Implikasi penelitian**

Peneliti menyadari masih banyak kekurangan dalam penelitian ini baik dari aspek peneliti dan isi penelitian, peneliti mengharapkan kritik dan saran. Peneliti menemukan beberapa hal yang dapat dijadikan sebagai bahan pertimbangan sekaligus saran, yaitu: Diharapkan kepada tokoh-tokoh agama mengadakan sosialisasi tentang adat *Matani'an* sesuai dengan ajaran islam kepada masyarakat, sehingga masyarakat megetahui apa yang baik dilakukan untuk mendapatkan hasil yang banyak.



## DAFTAR PUSTAKA

- Agus, Bustanuddin. *Agama Dalam Kehidupan Manusia, Pengantar Antropologi Agama*.
- Arisandi, Herman. *Pemikiran Tokoh-Tokoh Sosiologi Dari Klasik Sampai Moderen*: Yogyakarta 2015.
- Djojodigono, M.M. *Azas- Azas Sosiologi*. Jakarta :PT Raja Grafindo persada. 1958.
- Durkheim, Emil dalam Agus, Bustanuddin. *Agama dan Fenomena Sosial: Buku Ajar Sosiologi Agama*: Jakarta. UI-Prees. 2010
- Erni, Budiwati I. *Islam Sasak* : Yogyakarta. LKIS. 2002
- Idrus, Muhamad. *Metodelogi Penelitian Ilmu Sosial; Pendekatan Kualitatif dan Kuantitatif*: Jakarta .Erlangga. 2009.
- Ismawat, Esti . *Ilmu sosial Budaya Dasar*: Yogyakarta. Penerbit Ombak. 2012.
- Joachim, H.ac. *Sociology Of Religion*: Chicago. The University Of Chicago Press. 1962.
- Khamad, Dadang. *Sosiologi Agama*: Bandung. PT. Remaja Rosdakarya. 2000.
- Koenjaraningrat. *Sejarah Teori Antropologi*: Jakarta. Universitas Indonesia. 1987.
- Meredth, B.Mc.Guire. *Religion: The Social Context*: California. Wadsworth Publishing Company. 1992.
- M, Setiadi, Elly. A Kama Dan Effendi Ridwan. *Ilmu Sosial Dan Budaya Dasar* . Jakarta Kencana. 2011.
- Muchtar, Ghazali, Adeng. *Antropolgi Agama "Upaya Memahami Kepercayaan, Keyakinan, Dan Agama"*: Bandung: CV . Alfabeta. 2011.
- Ismail, Ilyas, Muhamad. *Metode Penelitian Pendidikan; Dasar-dasar, Teknik dan Prosedur*: Makassar. Alauddin University Perss
- Muliono, Irmayanti, Dkk. *Srinthil; Perempuan Dan Ritual* : Depok. Desantara. 2004.
- Nasution, Harun. *Filsafat Agama*: Jakarta. PT Bulan Binta. 1991.
- Nata, Abudin.. *Metodologi Studi Islam* : Jakarta. PT. Raja Grafindo Persada. 2006

\_\_\_/ \_\_\_. *Metodelogi Studi Islam*: Jakarta. 2014.

Nursam. *Islam Pesisir*: Yogyakarta . Ikis. 2005.

Poerwadarmint, W.J.S. *Kamus Umum Bahasa Indonesia*: Jakarta. Balai Pustaka. 1976.

Republik Indonesia Departemen Agama. *Al-Qur'an dan Terjemhanya*: Jakarta. PT. Mahkota.1989.

Rianto, Adi. *Metodelogi Penelitian Sosial dan Hukum* : Jakarta. Granit. 2004.

Shaldy, Hasan. *Sosiologi Untuk Masyarakat Indonesia*: Jakarta. Bumi Aksara. 1983.

Siti, Mania, Morgono dalam. *Metode Penelitian Pendidikan dan Sosial*: Makassar Alauddin University Perss. 2015.

Soekanto, Soejono. *Konsep-Konsep Dasar dalam Sosiologi*: Jakarta. CV. Rajawali.1985.

Sudaryono, *metodologi penelitian*. (Jakarta: PT Raja Grafindo Persada, 2017).

Tumer, S, Bryan. *Agama Dan Teori Sosial*: Jogjakarta. ircisod. .2003.

\_\_\_/ \_\_\_. *Relasi Agama Dan Teori Sosial Kontemporer*: Jogjakarta.ircisoc. 2012.

Wiliams, Raymond. *Culture*: London. Fontana .1981.

<http://www.cakrawayu.org/artikel/8-i-wayan-sukarma/11-asas-asas-ritusupacara-dan-%09religi.html>. 15 maret 2018



# LAMPIRAN

UNIVERSITAS ISLAM NEGERI

ALAUDDIN

MAKASSAR



*Gambar. 1*

*Gambar. 2*

*Wawancara:* (1) Narasumber Bapak Jemaun Sawar Umur 42 Tahun, Tokoh Agama dan

(2) Narasumber Bapak Hasanudin Lagi Umur 50 Tahun, Imam Masjid.

UNIVERSITAS ISLAM NEGERI  
**ALAUDDIN**  
MAKASSAR



Gambar. 3

Wawancara: Narasumber Bapak Semahi, Umur 73 Tahun, Pemangku Adat



Gambar. 4

Wawancara: (1) Narasumber Bapak Mahmud Betong, Umur 76 Tahun,  
Pemangku Adat

(2) Narasumber Bapak Babung Umur 75 Tahun, Pemangku Adat.



Gambar. 5

*Wawancara:* pertemuan bersama Narasumber Pemangku Adat, Tokoh Agama, Tokoh Masyarakat, Tokoh Pemuda dan Ibu- ibu. Sosialisasi mengenai Adat *Matani'an.*



Gambar. 6

*Wawancara:* Narasumber Bapak Tori Umur 75 Tahun, Pemangku Adat  
Narasumber ibu Onde Umur 66 Tahun

## PEDOMAN TRANSLITERASI ARAB-LATIN DAN SINGKATAN

### C. *Transliterasi Arab-Latin*

Daftar huruf bahasa Arab dan transliterasinya ke dalam huruf Latin dapat dilihat pada tabel berikut :

#### 11. Konsonan

Huruf Arab	Nama	Huruf Latin	Nama
ا	Alif	a	tidak dilambangkan
ب	Ba	b	Bc
ت	Ta	t	Tc
ث	ša	š	es (dengan titik di atas)
ج	Jim	j	Je
ح	ḥa	ḥ	ha (dengan titik di bawah)
خ	Kha	k	ka dan ha
د	Dal	d	De
ذ	Zal	z	zet (dengan titik di atas)
ر	Ra	r	Er
ز	Zai	z	Zet
س	Sin	s	Es
ش	Syin	s	es dan ye
ص	šad	š	es (dengan titik di bawah)
ض	ḍad	ḍ	de (dengan titik di bawah)
ط	ṭa	ṭ	te (dengan titik di bawah)
ظ	za	ẓ	zet (dengan titik di bawah)

ع	'ain	'	apostrof terbalik
غ	Gain	g	Ge
ف	Fa	f	Ef
ق	Qaf	q	Qi
ك	Kaf	k	Ka
ل	Lam	l	El
م	Mim	m	Em
ن	Nun	n	En
و	Wau	w	We
ه	Ha	h	Ha
ء	Hamzah	'	Apostrof
ي	Ya	y	Ye

Hamzah (ء) yang terletak diawal kata mengikuti vokalnya tanpa diberi tanda apa pun. Jika ia terletak di tengah atau di akhir, maka ditulis dengan tanda (').

## 12. Vokal

Vokal bahasa Arab, seperti vokal bahasa Indonesia, terdiri atas vokal tunggal atau monoftong dan vokal rangkap atau diftong.

Vokal tunggal bahasa Arab yang lambangnya berupa tanda atau harakat, transliterasinya sebagai berikut :

Tanda	Nama	Huruf Latin	Nama
أ	<i>fathah</i>	a	a



اِ	<i>kasrah</i>	i	i
أُ	<i>ḍammah</i>	u	u

Vokal rangkap bahasa Arab yang lambangnya berupa gabungan antara harakat dan huruf, transliterasinya berupa gambar huruf, yaitu :

Tanda	Nama	Huruf Latin	Nama
اِي	<i>fathah dan yā'</i>	ai	a dan i
اُو	<i>fathah dan wau</i>	au	a dan u

Contoh :

كَيْفَ : *kaifa*

هَوَّلَ : *haulā*

### 13. Maddah

*Maddah* atau vokal panjang yang lambangnya berupa harakat dan huruf, transliterasinya berupa huruf dan tanda, yaitu:

Harakat dan Huruf	Nama	Huruf dan Tanda	Nama
...اِ...اِ...	<i>Fathah dan alif atau ya'</i>	a	a dan garis di atas
اِي	<i>Kasrah dan ya'</i>	i	i dan garis di atas
اُو	<i>Dammah dan wau</i>	u	u dan garis di atas

Contoh

مَاتَ : *mata*

رَمَى : *rama*

قِيلَ : *qila*

يَمُوتُ : *yamutu*

#### 14. *Tā' marbūtah*

Transliterasi untuk *tā' marbūtah* ada dua, yaitu: *tā' marbūtah* yang hidup (*Ta'marbutah* yang hidup (berharakat fathah, kasrah atau dammah) dilambangkan dengan huruf "t". *ta'marbutah* yang mati (tidak berharakat) dilambangkan dengan "h".

Contoh:

رَوَضَةُ الْأَطْفَالِ : *raudal al-at fal*

الْمَدِينَةُ الْفَادِلَةُ : *al-madinah al-fadilah*

الْحِكْمَةُ : *al-hikmah*

#### 15. *Syaddah (Tasydid)*

Tanda *Syaddah* atau *tasydid* dalam bahasa Arab, dalam transliterasinya dilambangkan menjadi huruf ganda, yaitu huruf yang sama dengan huruf yang diberi tanda *syaddah* tersebut.

Contoh:

رَبَّنَا : *rabbana*

نَجَّيْنَا : *najjainah*

#### 16. *Kata Sandang*

Kata sandang yang diikuti oleh huruf *syamsiah* ditransliterasikan sesuai dengan bunyi huruf yang ada setelah kata sandang. Huruf "l" (ل) diganti dengan huruf yang sama dengan huruf yang langsung mengikuti kata sandang tersebut.

Kata sandang yang diikuti oleh huruf *qamariyah* ditransliterasikan sesuai dengan bunyinya.

Contoh:

الْفَلْسَفَةُ : *al-falsafah*

الْبِلَادُ : *al-biladu*

## 17. *Hamzah*

Dinyatakan di depan pada Daftar Transliterasi Arab-Latin bahwa hamzah ditransliterasikan dengan apostrop. Namun, itu apabila hamzah terletak di tengah dan akhir kata. Apabila hamzah terletak di awal kata, ia tidak dilambangkan karena dalam tulisan Arab ia berupa alif.

Contoh:

4. Hamzah di awal

أُمِرْتُ : *umirtu*

5. Hamzah tengah

تَأْمُرُونَ : *ta' muruna*

6. Hamzah akhir

شَيْءٌ : *syai'un*

## 18. *Penulisan Kata Arab yang Lazim Digunakan dalam Bahasa Indonesia*

Pada dasarnya setiap kata, baik fi'il, isim maupun huruf, ditulis terpisah. Bagi kata-kata tertentu yang penulisannya dengan huruf Arab yang sudah lazim dirangkaikan dengan kata lain karena ada huruf atau harakat yang dihilangkan, maka dalam transliterasinya penulisan kata tersebut bisa dilakukan dengan dua cara; bisa terpisah per kata dan bisa pula dirangkaikan.

Contoh:

*Fil Zilal al-Qur'an*

*Al-Sunnah qabl al-tadwin*

## 19. *Lafz al-Jalalah* (الله)

Kata "Allah" yang didahului partikel seperti huruf *jarr* dan huruf lainnya atau berkedudukan sebagai *mudaf ilahi* (frasa nominal), ditransliterasi tanpa huruf hamzah.

Contoh:

بِاللَّهِ دِينُ اللَّهِ *billah*

Adapun ta' marbutah di akhir kata yang di sandarkan kepada lafz al-jalalah, ditransliterasi dengan huruf [t].

Contoh:

هُم فِي رَحْمَةِ اللَّهِ *Hum fi rahmatillah*

## 20. Huruf Kapital

Meskipun dalam sistem tulisan Arab huruf kapital tidak dikenal, dalam transliterasi ini huruf kapital dipakai. Penggunaan huruf kapital seperti yang berlaku dalam EYD. Di antaranya, huruf kapital digunakan untuk menuliskan huruf awal dan nama diri. Apabila nama diri didahului oleh kata sandang, maka yang ditulis dengan huruf kapital tetap huruf awal dari nama diri tersebut, bukan huruf awal dari kata sandang.

Contoh: *Syahru ramadan al-lazi unzila fih al-Qur'an*

*Wa ma Muhammadun illa rasul*

### D. Daftar Singkatan

Beberapa singkatan yang dibakukan adalah:

Swt.	= <i>subhānahū wa ta'ālā</i>
Saw.	= <i>sallallāhu 'alaihi wa sallam</i>
a.s.	= <i>'alaihi al-salām</i>
H	= Hijrah
M	= Masehi
SM	= Sebelum Masehi
l.	= Lahir tahun (untuk orang yang masih hidup saja)
w.	= Wafat tahun
QS .../...:4	= QS al-Baqarah/2:4 atau QS Ali 'Imrān/3:4
HR	= Hadis Riwayat
h.	= Halama

## PEDOMAN WAWANCARA PENELITIAN

### POLA PERILAKU MASYARAKAT ADAT *MATANI'AN* DESA NAMPAR SEPANG KEC. SAMBI RAMAPAS KAB. MANGGARAI TIMUR.

#### A. IDENTITAS INFORMAN

Nama

.....

Umur

.....

Pendidikan

.....

Pekerjaan

.....

Status

.....

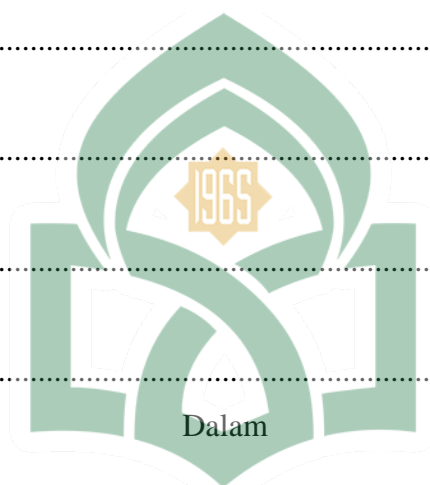

Dalam

Masyaraakat

#### B. DAFTAR PERTANYAAN

1. Gambaran umum Desa Nampar Sepang?
2. Bagaimana sejarah awalnya ada Adat Matani'an?
3. Bagaimana proses pelaksanaan Adat Matani'an?
4. Apa saja Alat perlengkapan Adat Matani'an
5. Bagaimana jika salah satu perlengkapan Adat Matani'an ada yang kurang masih bisah dilaksanakan atau tidak?
6. Apa makna yang terdapat pada alat Adat Matani'an?
7. Bagaimana pandangan ajaran Islam terhadap Adat Matani'an?
8. Apa yang melatar belakangi sehingga Adat Matani'an Masih dipertahankan sampai sekarang?
9. Apa resikonya kalau Adat Matani'an tidak dilaksanakan?

10. Apakah Adat Matanian ini tidak ada perubahan dari zaman Nenek Moyang sampai sekarang?

**DAFTAR NAMA-NAMA INFORMAN**

<b>No</b>	<b>Nama</b>	<b>Umur</b>	<b>Jabatan/Pekerjaan</b>	<b>Keterangan</b>
1	Mahmud Betong	72 Tahun	Petani	Pemangku Adat
2	Babung	75 Tahun	Petani	Pemangku Adat
3	Romaus Labu	60 Tahun	Petani	Pemangku Adat
4	Gaspar Sandar	70 Tahun	Petani	Pemangku Adat
5	Eliyas	65 tahun	Petani	Pemangku Adat
6	Mbala	75 Tahun	Petani	Pemangku Adat
7	Semahi	73 Tahun	Petani	Tokoh Masyarakat
8	Awaludin	33 Tahun	Petani	Sekretaris Desa
9	Albar	34 Tahun	Petani	Tokoh Pemudah
10	Abdul Wahab	74 Tahun	Petani	Tokoh Masyarakat
11	Hasanudin Wono	35 Tahun	Guru/ PNS	Tokoh Pemudah
12	Salahudin	40 Tahun	Petani	Tokoh Agama
13	Jemaun Sawar	45 Tahun	Petani	Tokoh Agama
14	Hasanudin Lagi	48 Tahun	Petani	Imam Masjid
15	Kamsir	39 Tahun	Petani	Tokoh Agama
16	Hajirin	35 Tahun	Guru/PNS	Tokoh Pendidikan
17	Tori	74 Tahun	Petani	Tokoh Masyarakat
18	Onde	70 Tahun	IRT	Masyarakat
19	Ishaka	38 Tahun	Guru/ PNS	Tokoh Agama

## TENTANG PENULIS



Abdul Rasyid yang akrab disapa Rasyid, lahir di Tompong, 1 Maret 1994. Anak kedua dari tiga bersaudara diilhami dari ayahanda Mutafa dan Ibunda Nusari.

Pendidikan dimulai pada tahun 2004 di SDK Tompong dan berhasil menamatkan pada tahun 2009. Dan Pada tahun yang sama jenjang pendidikan dilanjutkan di MTs. N. Pota dan berhasil menamatkan pada tahun 2011.

Pada tahun yang sama jenjang pendidikan dilanjutkan di MAS. Al- Qalam Tompong, dan tamat pada tahun 2013. Pada tahun 2014 melanjutkan pendidikan di Perguruan Tinggi Kota Makassar tepatnya di Universitas Islam Negeri (UIN) Alauddin Makassar, kemudian mengambil jurusan tepatnya jurusan Sosiologi Agama Fakultas Ushuluddin Filsafat dan Politik.

Berkat kemauan yang keras dan dukungan serta do'a dari sahabat, keluarga khususnya kedua orangtua dan saudara, syukur alhamdulillah penulis bisa menyelesaikan penyusunan skripsi demi untuk meraih gelarsarjana strata satu (S1).

Namun penulis berharap dan senantiasa berdo'a semoga bisa bermanfaat bagi setiap yang membaca Skripsi, amin Yaa Rabbal Alamin.

Agar silaturahmi kita dapat terjalin terus menerus, sahabat dapat berkomunikasi dengan penulis lewat kontak : 081 342 203 640.