

**Tradisi *Mangngade'* di Desa Mattampawalie,
Kecamatan Lappariaja, Kabupaten Bone
(Tinjauan Aqidah Islam)**



Skripsi

**Diajukan Untuk Memenuhi Salah Satu Syarat Meraih Gelar
Sarjana Agama Jurusan Aqidah dan Filsafat Islam**

pada Fakultas Ushuluddin dan Filsafat

UIN Alauddin Makassar



Oleh:

AHMAD ANANG

30200116016

FAKULTAS USHULUDDIN DAN FILSAFAT

UIN ALAUDDIN MAKASSAR

2023

PERNYATAAN KEASLIAN SKRIPSI

Mahasiswa yang bertandatangan di bawah ini adalah:

Nama : Ahmad Anang

Nim : 30200116016

Tempat/Tanggal Lahir: Nabire, 06 November 1997

Jurusan Prodi : Aqidah dan Filsafat Islam

Alamat : Villa Samata Sejahtera

Judul : Tradisi *Mangngade'* di Desa Mattampawalie, Kecamatan Lappariaja, Kabupaten Bone (Tinjaun Aqidah Islam).

Menyatakan dengan sesungguhnya dan penuh kesadaran bahwa skripsi ini adalah asli karya sendiri. Jika dikemudian hari terbukti bahwa karya ini merupakan duplikat atau dibuat oleh orang lain, sebagian atau seluruhnya, maka skripsi dan gelar yang diperoleh karenanya batal demi hukum.

Demikian surat pernyataan ini saya buat dengan sebenarnya.

Samata, 30 September 2021

Penulis

Ahmad Anang
NIM: 30200116016

PENGESAHAN SKRIPSI

Skripsi yang berjudul, “Tradisi Manggade’ di Desa Mattampawalie Kecamatan Lappariaja Kabupaten Bone (Tinjauan Aqidah Islam)”, yang disusun oleh Ahmad Anang, NIM: 30200116016 mahasiswa Program Studi Aqidah dan Filsafat Islam pada Fakultas Ushuluddin dan Filsafat UIN Alauddin Makassar, telah diuji dan dipertahankan dalam Sidang Munaqasyah yang diselenggarakan pada hari Selasa, tanggal 25 Juli 2023 M, bertepatan dengan 07 Muharram 1445 H, dinyatakan telah dapat diterima sebagai salah satu syarat untuk memperoleh gelar Sarjana Agama (S.Ag) dalam Ilmu Akidah dan Filsafat Islam (dengan beberapa perbaikan).

Gowa, 25 Juli 2023 M
07 Muharram 1445 H

DEWAN PENGUJI

Ketua	: Dr. Hj. Darmawati H, M. HI.	(.....)
Sekretaris	: Muh. Abdi Goncing, S. Fil., M. Phill.	(.....)
Munaqisy I	: Dr. Hj. Darmawati H, M. HI.	(.....)
Munaqisy II	: Dr. H. Ibrahim, M.Pd.	(.....)
Pembimbing I	: Dr. H. Andi Aderus, Lc., M.A.	(.....)
Pembimbing II	: Dr. Andi Nurbaethy, M.A.	(.....)

Diketahui oleh:
Dekan Fakultas Ushuluddin dan Filsafat
UIN Alauddin Makassar,

Dr. Muhsin, S.Ag., M.Th.I
NIP. 19711125 199703 1 001

KATA PENGANTAR

بِسْمِ اللَّهِ الرَّحْمَنِ الرَّحِيمِ

Alhamdulillah puji syukur penulis panjatkan atas kehadiran Allah swt yang telah memberikan nikmat kesehatan dan kesempatan sehingga penulis dapat menyusun dan menyelesaikan skripsi dengan judul “Tradisi *Mangngade*’ di Desa Mattampawalie, Kecamatan Lappariaja, Kabupaten Bone (Tinjaun Aqidah Islam)” guna memenuhi salah satu syarat menyelesaikan studi untuk memperoleh gelar Sarjana Agama (S.Ag) pada jurusan Aqidah dan Filsafat Islam di Fakultas Ushuluddin, Filsafat dan Politik Universitas Islam Negeri Alauddin Makassar. Tak lupa pula penulis kirimkan shalawat kepada junjungan Nabi Besar Muhammad saw tercurah kepada sang penunjuk jalan, serta sauri tauladan bagi umat Islam.

Ucapan terima kasih yang tulus penulis ucapkan kepada Ayahanda Abu Yunus S dan Ibunda Ibtidaiyah, beserta keluarga yang selalu memberi saya motivasi disertai dengan doa yang tulus, baik berupa materi, tenaga, doa dan dukungan sehingga penulis dapat menyelesaikan pendidikan pada Jurusan Aqidah dan Filsafat Islam di Universitas Islam Negeri Alauddin Makassar, semoga jasa-jasanya dapat dibalas oleh Allah swt. Aamiin.

Tanpa dipungkiri, penulis sangat menyadari tanpa bantuan dan partisipasi dari berbagai pihak, penelitian tidak dapat terselesaikan sesuai dengan harapan penulis. Untuk itu, penulis mengucapkan terima kasih kepada semua pihak yang terkait, terutama kepada:

1. Prof. Drs. H. Hamdan Juhannis, MA., Ph.D., selaku Rektor UIN Alauddin Makassar, Prof. Dr. H. Mardan, M.Ag., selaku Wakil Rektor I, Prof. Dr. H. Wahyudin Naro, M.Pd., selaku Wakil Rektor II, Prof. Dr. Darussalam Syamsuddin, M.Ag., selaku Wakil Rektor III, Dr. Kamaluddin Abu Nawas, M.Ag., selaku Wakil Rektor IV, atas segala fasilitas yang diberikan dalam menimba ilmu di kampus peradaban ini.
2. Dr. Muhsin S.Ag, M.Th.I., selaku Dekan Fakultas Ushuluddin Filsafat dan Politik beserta Wakil Dekan I Dr. Hj. Rahmi Damis, M.Ag, Wakil Dekan II Dr. Hj. Darmawati H, M. HI, dan Wakil Dekan III Dr. Abdullah Thalib, M. Ag, Fakultas Ushuluddin Filsafat dan Politik UIN Alauddin Makassar.
3. Dr. Muhaemin, M. Th. I, M.Ed, selaku Ketua Jurusan Aqidah dan Filsafat Islam dan, Muh. Abdi Goning, M.Phil, selaku Sekertaris Jurusan Aqidah dan Filsafat Islam Fakultas Ushuluddin Filsafat dan Politik.
4. Dr. H. Andi Aderus, Lc, MA selaku pembimbing I dan Dr. Hj. Nurbaethy, MA, selaku pembimbing II, terima kasih telah banyak meluangkan waktu dan bersedia membimbing saya dengan baik hingga skripsi ini dapat selesai.
5. Dr. Hj. Darmawati H, M.HI , selaku penguji I dan Dr.H. Ibrahim. M. Pd , selaku penguji II.
6. Bapak dan Ibu Dosen dan staf fakultas Ushuluddin Filsafat dan Politik, yang telah memberikan ilmu pengetahuan kepada saya selama menempuh pendidikan di Universitas Islam Negeri Alauddin Makassar.

7. Saudara seposko Kuliah Kerja Nyata (KKN) angkatan 62 desa Topanda yang telah memberikan doa dan semangat kepada saya untuk segera menyelesaikan penulisan skripsi ini.
8. Seluruh teman-teman kelas Filsafat Agama 1, terima kasih atas kebersamaannya, terima kasih telah menjadi support sistem dalam segala hal, semoga kita semua dapat meraih gelar bersama-sama dan menjadi sarjana yang berguna bagi diri sendiri, keluarga, agama, bangsa dan negara.

Akhirnya dengan lapang dada, penulis mengharapkan masukan, saran, dan kritikan-kritikan yang bersifat membangun demi kesempurnaan skripsi ini. Semoga bantuan dan ketulusan yang telah diberikan kepada penulis senantiasa bernilai ibadah di sisi Allah swt, aamiin.

UNIVERSITAS ISLAM NEGERI
ALA UDDIN
MAKASSAR

Samata Gowa, 30 September 2021
Penulis

Ahmad Anang

30200116016

DAFTAR ISI

HALAMAN JUDUL	i
PERNYATAAN KEASLIAN SKRIPSI.....	ii
KATA PENGANTAR	iii
DAFTAR ISI	v
ABSTRAK	vi
BAB I PENDAHULUAN	
A. Latar Belakang.....	1
B. Fokus Penelitian dan Deskripsi Fokus	5
C. Rumusan Masalah.....	7
D. Kajian Pustaka	7
E. Tujuan dan Kegunaan Penelitian	11
BAB II TINJAUAN TEORETIS	
A. Pengertian Tradisi	13
B. Pandangan Aqidah Terhadap Tradisi.....	17
C. Tradisi Mangngade'	26
BAB III METODE PENELITIAN	
A. Jenis dan Lokasi Penelitian	30
B. Pendekatan Penelitian	31
C. Sumber Data	32
D. Metode Pengumpulan Data	33
E. Instrumen Penelitian	33
F. Teknik Pengolahan dan Analisis Data	34
G. Pengujian dan Keabsahan Data.....	38
BAB IV HASIL PENELITIAN	
A. Gambaran Umum Lokasi Penelitian	39
B. Latar Belakang Munculnya Tradisi Mangngade'	44
C. Prosesi Tradisi Mangngade' yang ada di Desa Mattampawalie...	47
D. Pandangan Aqidah terhadap Tradisi Mangngade'	54
BAB V PENUTUP	

A. Kesimpulan.....	62
B. Implikasi Penelitian.....	63
DAFTAR PUSTAKA	64
LAMPIRAN	67



ABSTRAK

Nama : Ahmad Anang
NIM : 20200116016
Jurusan : Aqidah dan Filsafat Islam
Judul : Tradisi *Mangngade'* di Desa Mattampawalie Kecamatan Lappariaja, Kabupaten Bone (Tinjauan Aqidah Islam)

Skripsi ini berjudul “Tradisi *Mangngade'* di Desa Mattampawalie Kecamatan Lappariaja, Kabupaten Bone (Tinjauan Aqidah Islam)” dengan 3 rumusan masalah yaitu: 1). Bagaimana Latar Belakang Lahirnya Tradisi *Mangngade'* di Desa Mattampawalie Kecamatan Lappariaja Kabupaten Bone, 2). Bagaimana Prosesi Pelaksanaan Tradisi *Mangngade'* di Desa Mattampawalie Kecamatan Lappariaja Kabupaten Bone, 3). Bagaimana Pandangan Aqidah Islam Terhadap Tradisi *Mangngade'* di Desa Mattampawalie Kecamatan Lappariaja Kabupaten Bone.

Jenis penelitian ini merupakan penelitian kualitatif lapangan suatu metode riset yang bersifat deskriptif, menggunakan analisa, mengacu pada data dan memanfaatkan teori yang ada sebagai bahan pendukung, serta menghasilkan teori. Pengumpulan data tidak menggunakan rumus-rumus statistik melainkan dengan cara Observasi, wawancara serta dokumentasi. Lokasi penelitian bertempat di Desa Mattampawalie Kecamatan Lappariaja, Kabupaten Bone. Penelitian ini menggunakan sumber data *primer* dan sumber data *sekunder*. Pendekatan penelitian yaitu: 1) Antropologi adalah holistik, artinya dalam melihat suatu fenomena sosial harus diteliti dalam konteks totalitas kebudayaan masyarakat yang dikaji. 2) Teologis dimaksudkan untuk menjembatani para pakar ilmu agama (Ulama) dengan ilmu lainnya, karena pendekatan teologi dalam penelitian agama berada dalam kawasan *naqli* atau wahyu dan ada yang *aqli* atau produk kebudayaan manusia.

Hasil penelitian menunjukkan bahwa, 1). Latar Belakang Lahirnya Tradisi *Mangngade'* dari segi preodesasi waktu tidak ada yang mengetahui secara spesifik mengenai tahun kemunculannya, akan tetapi Tradisi *Mangngade'* lahir didasari untuk menjalin silaturahmi dan memperingati kematian para leluhur. 2). Prosesi Pelaksanaan Tradisi *Mangngade'* dilakukan dengan dua bentuk ritual *Mangngade'* *Sokko* dan *Mangngade'* *Beppa*. Pelaksanaan tradisi dimulai dari *mabaji'-baji* (Membersihkan kuburan), *jompie*/Lokasi pelaksanaan, *miondro*/Tempat berupa kuburan nenek moyang, *pattunungnge*/ kuburan para orang sakti, *barugae*/tempat inti dalam meelakukan tradisi *Mangngade'*, *angngadereng* merupakan tahap trakhir dalam tradisi *Mangngade'*. Semua itu tahapan yang harus dilewati kalau dilaksanakannya ritual *mangngade'* 3). Pandangan Aqidah Islam Terhadap Tradisi tradisi *Mangngade'* tidak berpengaruh terhadap aqidah karena di dalam tradisi ini orang hanya datang untuk melepaskan niat, semisal ketika ada orang pergi keluar kota mencari nafkah dia berniat akan datang ke acara

Manggade untuk mensukuri kepulangnya dengan cara makan-makan dengan rizki yang di dapatkannya di daerah lain.

Implikasi dari penelitian ini diharapkan dapat memberikan pengaruh yang signifikan terhadap pola keberagaman dan kebudayaan masyarakat di Indonesia secara umum dan di Desa Mattampawalie secara khusus. Selain dari itu, penelitian ini diharapkan menjadi singgungan kepada pemerintah setempat untuk memberikan sebuah perhatian secara khusus terhadap perkembangan kebudayaan dalam rangka menjaga kearifan lokal yang ada di Indonesia.



BAB I

PENDAHULUAN

A. Latar Belakang Masalah

Islam sebagai agama yang dianut mayoritas masyarakat Indonesia tentu tidak sedikit pengaruhnya terhadap budaya yang ada di sekitar. Islam merespon budaya lokal, adat atau tradisi di manapun dan kapanpun, sepanjang budaya lokal, adat atau tradisi tersebut tidak bertentangan dengan spirit *nash* al-Qur'an dan Sunah.¹ Hubungan antara Islam dan budaya sangatlah erat di Indonesia dan telah berlangsung sangat lama dan tidak pernah terpisah sampai saat ini. Indonesia terdapat berbagai budaya yang dipengaruhi oleh Islam sehingga membuat banyak perubahan dan mempengaruhi pandangan masyarakat.

Islam, sebagai sebuah agama yang dianut oleh mayoritas masyarakat Indonesia, memiliki hubungan erat dengan kebudayaan atau tradisi-tradisi lokal yang ada di nusantara. Hubungan antara Islam dengan isu-isu lokal adalah kegairahan yang tak pernah usai. Hubungan intim antara keduanya dipicu oleh kegairahan pengikut Islam yang mengimani agamanya: *shalihun li kulli zaman wa makan*—selalu baik untuk setiap waktu dan tempat. Maka Islam akan senantiasa dihadirkan dan diajak bersentuhan dengan keanekaragaman konteks budaya setempat. Dalam ungkapan lain dapat dikatakan bahwa Islam tidak datang ke sebuah tempat, dan di suatu masa yang hampa budaya. Dalam ranah ini, hubungan antara Islam dengan anasis-anasir lokal mengikuti model keberlangsungan (*al-namudzat al-tawashuli*), ibarat manusia yang turun-temurun lintas generasi,

¹Baedhowi, *Kearifan Lokal Kosmologi Kejawaen Dalam Agama dan Kearifan Lokal dalam Tantangan Global* (Yogyakarta: Pustaka Pelajar, 2008), h.65.

demikian juga gambaran pertautan yang terjadi antara Islam dengan muatan-muatan lokal di nusantara.

Proses adaptasi antara ajaran Islam (wahyu) dengan kondisi masyarakat dapat dilihat dengan banyaknya ayat yang memiliki Asbabun Nuzul. Asbabun Nuzul merupakan penjelasan tentang sebab atau kausalitas sebuah ajaran yang diintegrasikan dan ditetapkan berlakunya dalam lingkungan sosial masyarakat. Asbabun Nuzul juga merupakan bukti adanya negoisasi antara teks Al-Qur'an dengan konteks masyarakat sebagai sasaran atau wahyu². Islam yang hadir di Indonesia juga tidak bisa dilepaskan dengan budaya dan tradisi yang melekat erat pada masyarakat Indonesia. Sama seperti Islam di kawasan Arab, Arabisme dan Islamisme bergaul sedemikian rupa di kawasan Timur Tengah sehingga kadang-kadang orang sulit membedakan mana yang nilai Islam dan mana yang simbol budaya Arab.

Keterkaitan antara budaya dan Islam jelas di dalam Al-Qur'an. Sebagaimana yang disampaikan firman Allah swt., dalam Q.S. Al-A'raf/7;199 yang berbunyi:

حُذِيَ الْعَفْوَ وَأُمِرَ بِالْعُرْفِ وَأَعْرِضْ عَنِ الْجَاهِلِينَ ١٩٩

Terjemahnya:

“Jadilah pemaaf dan suruhlah orang mengerjakan yang ma'ruf, serta jangan pedulikan orang-orang bodoh”.³

Menurut Quraish Shihab dalam tafsirnya menjelaskan bahwa Ayat ini walau dengan redaksi yang sangat singkat, telah mencangkup semua sisi budi

²Buhori, *Islam dan Tradisi lokal di Nusantara*, Jurnal, Vol.13, No. 2, 2017), h. 230-231.

³Yayasan Penelenggara Penerjemah, *Al-Qur'an Tajwid dan Terjemah*, Departemen Agama RI, 2006, h.176.

pekerti luhur yang berkaitan dengan hubungan antar manusia. Ia dipaparkan Al-Qur'an setelah menguraikan secara panjang lebar bukti-bukti keesaan Allah swt., serta setelah mengecam kemusyrikan dan menunjukkan kesesatannya. Penempatan ayat ini sesudah uraian tersebut memberi kesan bahwa Tauhid harus membuahkan akhlak mulia dan budi pekerti yang luhur.⁴

Ayat ini menjelaskan mengenai tata cara (etika) yang harus dipegang dalam Pergaulan antar sesama manusia⁵ Menurut Dr. Muhaimin, dalam bukunya yang berjudul "*Islam Dalam Bingkai Budaya Lokal Potret Dari Cirebon*", cara terbaik untuk mengetahui kemurnian nafas islam, adat dan ritual dengan mengamati perayaan hari besar atau bulan suci Islam. Perayaan hari-hari besar termasuk dalam bulan-bulan suci dikalender Islam dan Jawa serta dirayakan oleh kaum muslimin yang di anggap memiliki signifikasi dalam merayakan ritual, di antaranya adalah *Dzulqaidah (Kapit)*, *Dzulhijjah (Raya Agung)*, *Muharram (Sura)*, *Rajab (Rejeb)*, *Shafar (Sapar)*, *Rabi'ul Awwal (Maulud)*, *Sya'ban (Ruwah)*, dan *Ramadhan (Puasa)*.⁶

Dalam konteks saat ini tradisi yang meliputi keyakinan lebih dikenanl dengan animisme dan dinamisme. Animisme sendiri berarti percaya terhadap roh-roh halus atau roh-roh para leluhur yang diyakini memiliki kekuatan dan dilakukan dengan ritual-ritual tertentu dan di tempat tertentu pula.⁷ Kepercayaan tersebut adalah kepercayaan agama pertama mereka. Semua yang bergerak

⁴Quraish Shihab, *Kaidah Tafsir* (Tangerang: Lentera Hati, 2015), 354.

⁵Tengku Muhaammad Hasbi ash-Shiddieqy, *Tafsir Al-Qur'anul Majid An-Nuur*, (Semarang; PT. Pustaka Rizki Putra, 1987), h. 1534-1536.

⁶Dr. Muhaimin, *Islam Dalam Bingkai Budaya Lokal Potret dari Cirebon*, (Jakarta: PT Logo Wacana ilmu, 2002), h. 172.

⁷Kuncoroningrat, *Sejarah Kebudayaan Indonesia* (Yogyakarta: Jambatan, 1945), h.103.

memiliki kehidupan dan mempunyai kekuatan seperti pada ruh yang memiliki watak baik maupun buruk, sehingga untuk menghindar dari ruh yang kuat manusia menyembah dan melakukan ritual-ritual di tempat yang dipercayainya sebagai tempat tinggal ruh tersebut dan diberi tumbal atau sesajen.⁸

Pada penelitian ini akan mengangkat salah satu tradisi yang sampai saat ini masih bertahan dan dilestarikan dengan terus dilaksanakan tiap tahunnya yakni Tradisi *Mangngade'* di Desa Mattampawalie, Kecamatan Lappariaja, Kabupaten Bone. Masyarakat di Desa Matampawalie, mayoritas beragama Islam sebagai agama yang di anut dan kepercayaan yang diyakini. Tradisi *Mangngade'* telah ada sejak dulu dan lahir dari kepercayaan masyarakat Bone sebelum Islam datang dan memengaruhinya. Islam sebagai agama yang membawa rahmat bagi seluruh alam tentu tidak sedikit mempengaruhi dan merubah ritual-ritual yang tidak sesuai dengan kebenaran yang dibawa oleh Islam sendiri.

Di dalam tradisi *Mangngade'* terdapat rangkaian kegiatan yang menjadi pengantar sebelum masuk pada acara inti yakni awalnya masyarakat terlebih dahulu melakukan pembersihan makam, kemudian selang 3 hari setelah pembersihan mulailah acara inti yakni *Mangngade sokko (songkolo)* dan *Mangngade beppa (kue)* dengan pelaksanaan selisih 3 hari, dan bahan yang di butuhkan untuk pelaksanaan ritual tersebut adalah ayam, beras, dedaunan seperti daun sirih dan banyak lagi yang lainnya.

Keberadaan tradisi *Mangngade'* dalam kehidupan masyarakat Desa Mattampawalie sekarang ini mengantar penulis untuk mengetahui pengaruh islam

⁸Darori Amin, *Islam dan Kebudayaan Jawa* (Yogyakarta: Gama Media,2000), h.6.

terhadap tradisi tersebut. Maka dari itu peneliti mengangkat judul “*Tradisi Mangngade’* di Desa Mattampawalie, Kecamatan Lappariaja, Kabupaten Bone (Tinjaun Aqidah Islam)”

B. Fokus Penelitian dan Deskripsi Fokus.

1. Fokus Penelitian.

Fokus penelitian ini adalah pembahasan tentang latar belakang kemunculan tradisi *Mangngade’* dan prosesi yang dilaksanakan dalam tradisi *Mangngade’* serta pandangan Islam terhadap tradisi *Mangngade’*.

2. Deskripsi Fokus.

Berdasarkan pada fokus penelitian di atas, maka penulis terlebih dahulu mendefinisikan satu persatu variabel yang dianggap penting dari judul penelitian ini. Adapun variabel yang dimaksud adalah:

- a. Tradisi merupakan adat kebiasaan turun-temurun (dari nenek moyang) yang masih dijalankan masyarakat, atau juga penilaian atau anggapan bahwa cara-cara yang telah ada merupakan yang paling baik dan benar.⁹
- b. *Mangngade’* adalah menjalankan adat merupakan kegiatan masyarakat di Desa Mattampawalie, Kecamatan Lappariaja, Kabupaten Bone, dalam aplikasinya ritual ini terdapat penyerahan sesajen yang diletakan dekat kuburan orang yang ingin didoakan.
- c. Masyarakat secara etimologis berasal dari bahasa Arab, yaitu “*musyarak*” yang artinya hubungan (interaksi), suatu kelompok manusia yang hidup secara bersama-sama di suatu wilayah dan membentuk sebuah sistem, baik semi

⁹Departemen Pendidikan Nasional, *Kamus Besar Bahasa Indonesia* (Jakarta; Pusat Bahasa, 2008), hlm. 1543.

terbuka maupun semi tertutup, dimana interaksi yang terjadi di dalamnya adalah antara individu-individu yang ada di kelompok tersebut.

- d. Aqidah secara etimologi (bahasa) berasal dari kata “*aqadah-ya’qidu-aqdan*”, berarti ikatan perjanjian, sangkutan dan kokoh¹⁰.

Fokus penelitian dan deskripsi fokus dapat dideskripsikan secara rinci dalam tabel berikut:

No	Fokus Penelitian	Deskripsi Fokus
1.	Latar Belakang munculnya tradisi <i>Mangngade’</i>	a. Asal usul tradisi <i>Mangngade’</i> b. Latar Belakang lahirnya Tradisi <i>Mangngade’</i>
2.	Prosesi Tradisi <i>Mangngade’</i>	a. Tahapan pelaksanaan Tradisi <i>Mangngade’</i> b. Perlengkapan Tradisi <i>Mangngade’</i>
3.	Pandangan Aqidah terhadap Tradisi <i>Mangngade’</i>	a. Tradisi Dalam Pandangan Aqidah b. Pandangan aqidah terhadap tradisi <i>Mangngade’</i>

¹⁰H. Mahmud Yunus, *Kamus Arab Indonesia* (Jakarta: PT Hidakarya Agung, 1972), h. 274.

C. Rumusan Masalah.

Berdasarkan uraian-uraian yang telah dipaparkan di atas, maka peneliti dapat merumuskan beberapa permasalahan sebagai salah satu acuan dalam pembahasan selanjutnya yaitu:

1. Bagaimana latar belakang lahirnya Tradisi *Mangngade'* di Desa Mattampawalie Kecamatan Lappariaja Kabupaten Bone ?
2. Bagaimana prosesi pelaksanaan Tradisi *Mangngade'* di Desa Mattampawalie Kecamatan Lappariaja Kabupaten Bone ?
3. Bagaimana pandangan Aqidah Islam terhadap Tradisi *Mangngade'* di Desa Mattampawalie Kecamatan Lappariaja Kabupaten Bone ?

D. Kajian Pustaka

Berdasarkan penelusuran peneliti terhadap referensi yang ada atau yang telah didapatkan, maka dalam penelitian ini peneliti akan memberikan literatur yang memiliki hubungan dengan pokok permasalahan penelitian yang dilakukan yaitu pandangan Aqidah terhadap tradisi *Mangngade'*. Adapun beberapa literatur yang dijadikan referensi dalam pembahasan ini adalah sebagai berikut:

Pertama, Jurnal yang berjudul "*Mangngade': Ciri tradisi Megalitik di Desa Wanuwuru, Mallawa, Maros*" ditulis oleh Andi Muh. Saiful. Masalah yang diangkat dalam penelitian ini, yaitu bagaimana proses acara *Mangngade'* dan kedudukannya dalam masyarakat Desa Wanuwuru. Terdapat tiga tahap saat prosesi *Mangngade'*, yaitu mengunjungi salo, berkumpul di Saoraja, dan berkumpul di Bulu Posso. Dalam *Mangngade'*, masyarakat melakukan doa-doa yang berkaitan dengan pertanian, terhindar dari bencana alam, kedamaian,

keselamatan dan kesuksesan kehidupan pribadi. Adapun metode pengumpulan data yang digunakan yaitu, metode etnografi dan perekaman data arkeologi. Hasil perekaman data kemudian dianalisis dengan menggunakan konsep dalam kebudayaan megalitik. Berdasarkan data tersebut akhirnya disimpulkan bahwa *Mangngade'* merupakan ciri tradisi megalitik yang masih dijalankan masyarakat Desa Wanuwawaru secara turun temurun dari leluhurnya dalam membangun pengakuan keberadaan kelompoknya.

Kedua, Skripsi yang berjudul "*Tradisi Mangngade' di Rumah Adat Karampuang serta Pengaruhnya terhadap Aqidah Masyarakat Desa Tompobulu Kecamatan Bulupoddo Kabupaten Sinjai*" ditulis oleh Musdalifah (2001). Dalam skripsi ini penulis berfokus pada prosesi upacara adat *Mappogau Hanua* atau *Mangngade'* di rumah adat Karampuang serta simbol-simbol yang terdapat didalamnya. *Mappogau Hanua* atau *Mangngade'* merupakan pesta adat yang dilaksanakan setiap tahun yakni pada saat musim tanam tiba atau pada saat panen telah terlaksanakan, sebagai ungkapan rasa syukur yang telah diberikan melalui upacara *mappogau hanua*, masyarakat karampuang mengekspresikan penghormatannya kepada leluhur dengan melakukan persembahan di tempat-tempat yang dianggapnya sakral dan bersejarah.

Ketiga, skripsi yang berjudul *Tradisi Sekara di Makam Kesultanan Demak Pada Acara Grebek Besar* yang di tulis oleh Ina Izatul Muna. Dalam penelitian ini, penulis menggunakan metode observasi, interview (wawancara), serta dokumentasi sebagai data-data dalam menunjang penelitian skripsi ini. Analisis data pertama yang peneliti lakukan adalah membaca sekaligus mengkaji secara

mutlak dan mendalam apakah memang ada tradisi sekar makam Kesultanan Demak. Langkah yang kedua menafsirkan data dan disesuaikan dengan teori, dan langkah yang ketiga adalah menyimpulkan seluruh dari hasil penelitian. Wawancara dilakukan dengan orang-orang terkait dengan tradisi Nyekar di Makam Kesultanan Demak, seperti pelaku tradisi Nyekar (peziarah) dan tokoh agama dan orang-orang yang bertugas menyiapkan perlengkapan upacara tradisi tersebut. Tujuan dari penelitian ini adalah mengetahui prosesi ritual dan makna serta nilai filosofisnya dalam tradisi Nyekar itu sendiri. Yang menjadi obyek penelitian skripsi ini ialah para peziarah dalam tradisi sekar makam Kesultanan Demak. Berdasarkan hasil penelitian analisis pembahasan masalah, landasan teori, data-data dan wacana yang berkembang, maupun untuk memenuhi tujuan penelitian ini, peneliti berkesimpulan, (1) bahwa masyarakat Demak memiliki pemahaman yang kental dan kuat mengenai tradisi Nyekar sehingga masyarakat tetap melestarikan budaya leluhur tersebut. Prosesi ritual Nyekar di Makam Kesultanan Demak memiliki keunikan. Adapun keunikan tradisi Nyekar di Makam Kesultanan Demak tersebut yaitu dengan memakai uborampe bunga dan pakaian adat Jawa. (2) adapun motivasi dan tujuan tradisi Nyekar di Makam Kesultanan Demak adalah: melestarikan budaya dari para leluhur, wujud terima kasih kepada Tuhan Yang Maha Esa, sebagai wadah silaturahmi, perwujudan sikap hormat dan sebagai perwujudan sikap keseimbangan kehidupan sosial. Adapun dari motivasi individu peziarah, ada yang meyakini sebagai tawassul dan ada yang tidak meyakini tergantung pada keyakinan individu peziarah yang tentunya dengan

argumentasi masing-masing. Adapun tentang mengirim pahala pada pembacaan tahlil tidak ada dalil yang menegaskannya.

Terakhir, jurnal yang berjudul *Makna Simbolis dalam Nyanyian Tradisional Ritual Mangade Masyarakat Bugis Mallawa Maros: Kajian Semiotika Roland Barthes* ditulis oleh Musdalifah, Nensilanti dan Faisal. Penelitian ini bertujuan untuk mengungkap makna denominasi, konotasi dan mitos dalam lantunan adat komunitas bugis Ritual *Mangngade* Mallawa Maros ditinjau dari segi semiotika studi Rolland Barthes. Metode dalam penelitian ini adalah deskriptif kualitatif. Data dalam penelitian ini adalah gambaran masyarakat yang dijadikan dasar kajian dan analisis. Sumber dari data dalam penelitian ini adalah data lisan yang diperoleh dari informan. Teknik pengumpulan data yang digunakan dalam hal ini penelitian adalah teknik wawancara dan teknik observasi. Teknik analisis data dalam penelitian ini adalah reduksi data, penyajian data, pengumpulan, dan verifikasi. Hasil dari Penelitian tentang ritual adat *Mangngade* yang mereka sebut dengan *dandang-dandang* menunjukkan makna dari denotasi, konotasi, dan mitos. Pertama, makna denotatif mengungkapkan makna secara netral tanpa mengganggu nilai rasa yang terkandung dalam objek penelitian, sedangkan makna konotatif Makna mengungkapkan makna dan emosi yang tidak benar atau nilai-nilai emosional yang terkandung dalam objek riset. Mitos adalah suatu jenis tuturan tetapi tidak ditentukan oleh objek pesannya melainkan cara penyampaianya mitos menyampaikan pesan itu sendiri. Lagu tradisional ini menceritakan tentang orang Bugis Makassar yang terkenal dengan karakter pekerja keras dan semangat pantang menyerah dalam mencapai segalanya.

Dalam penelitian ini, peneliti menitik beratkan pembahasan mengenai pandangan aqidah terhadap tradisi *Mangngade'* yang ada di Kabupaten Bone. Dan dari berbagai referensi yang telah menjadi acuan penelitian ini, belum didapatkan hasil penelitian yang membahas secara khusus mengenai “*Tradisi Mangngade' di Desa Mattampowalie Kecamatan Lappariaja Kabupaten Bone*” (*Tinjauan Aqidah Islam*).

E. Tujuan dan Kegunaan Penelitian

1. Tujuan Penelitian.

Adapun tujuan yang ingin dicapai dalam penelitian ini adalah sebagai berikut:

- a. Untuk mengetahui latar belakang munculnya Tradisi *Mangngade'* di Desa Mattampowalie Kecamatan Lappariaja Kabupaten Bone.
- b. Untuk mengetahui prosesi Tradisi *Mangngade'* di Desa Mattampowalie Kecamatan Lappariaja Kabupaten Bone.
- c. Untuk mengetahui pandangan Aqidah terhadap Tradisi *Mangngade'* di Desa Mattampowalie Kecamatan Lappariaja Kabupaten Bone.

2. Kegunaan.

Adapun kegunaan penelitian dalam penulisan skripsi ini secara umum dapat diklasifikasikan menjadi dua kategori sebagai berikut:

- a. Secara teoritis.

Penelitian ini diharapkan dapat berguna sebagai salah satu rujukan atau tambahan informasi bagi mahasiswa yang akan melakukan penelitian mengenai

tradisi Mattampawalie. Selain itu Penelitian ini diharapkan dapat memberikan sumbangan dalam rangka memperkaya khasanah keilmuan.

b. Secara Praktis.

- 1) Penelitian ini diharapkan dapat memberikan pemahaman mengenai pandangan aqidah terhadap tradisi Mangade' serta dapat mengaktualisasikan nilai-nilai yang terkandung pada tradisi tersebut dalam kehidupan sehari-hari.
- 2) Penelitian ini diharapkan dapat menjadi sebuah bahan bacaan untuk masyarakat luas dalam memperkaya wawasan mengenai salah satu tradisi di Kabupaten Bone tersebut guna meningkatkan pemahaman akan hal tersebut.



BAB II

TINJAUAN TEORETIS

A. Pengertian Tradisi

Tradisi menurut Kamus Besar Bahasa Indonesia adalah adat atau kebiasaan secara turun-temurun (dari nenek moyang) yang masih dijalankan dalam masyarakat hingga saat ini¹¹. Tradisi juga berarti suatu penilaian atau anggapan tentang yang ada adalah suatu kebenaran yang paling baik. Tradisi adalah suatu kebiasaan yang berlangsung sejak lama dan dilakukan secara terus-menerus dan menjadi bagian dari suatu kelompok masyarakat, biasanya dari suatu negara, kebudayaan, waktu, agama yang sama. Hal paling mendasar dari tradisi adalah adanya informasi yang diteruskan dari generasi ke generasi baik tertulis maupun secara lisan, karena jika tidak dilakukan tradisi akan dapat punah¹².

Tradisi dilihat dari benda material merupakan suatu peninggalan yang tampak dan dijadikan sebagai pegangan yang beriringan dengan sesuatu yang baru, seperti halnya candi, puing kuno, keris, badik serta lainnya yang merupakan peninggalan masa lalu dan masih dijaga sampai saat ini, itu adalah bukti tentang adanya tradisi dimasyarakat yang masih beriringan dengan kemajuan zaman dan tetap dijaga dan dipertahankan hingga saat ini dan seterusnya. Negara juga berperan dalam menjaga tradisi yang ada khususnya di Indonesia candi Borobudur yang merupakan peninggalan masa lampau dijaga oleh pemerintah dengan cara mengeluarkan aturan-aturan yang menunjang keselamatan candi tersebut.

¹¹Kemendikbud & Kebudayaan, *Kamus Besar Bahasa Indonesia edisi IV* (Jakarta: Pustaka Media, 2019), h. 31.

¹²Ulftun Hasanah, *Penyelenggaraan Tradisi Dugderan di Dinas Kebudayaan dan Pariwisata Kota Semarang Provinsi Jawa Tengah (Studi Tentang Nilai-Nilai Dakwah Islam)*, (Skripsi Tidak dipublikasikan), Semarang: UIN Walisongo, 2016, h. 54.

Merurut arti lengkapnya tradisi adalah keseluruhan benda material dan gagasan yang bersal dari masa lalu namun masih ada sampai saat ini dan belum rusak, dibuang atau dilupakan. Tradisi merupakan segalasesuatu yang diwariskan dari masa lalu hingga saat ini¹³. Jadi bisa disimpulkan apa yang dilakukan oleh manusia secara turun temurun di segala aspek kehidupan manusia demi meringankan hidup manusia dapat dikatakan tradisi yang akan menjadi suatu kebudayaan.

Secara khusus tradisi yang dapat melahirkan sebuah kebudayaan masyarakat diketahui dari bentuk tradisi itu sendiri. Menurut Koenjaraningrat, kebudayaan mempunyai paling sedikit tiga wujud, yaitu:

1. Wujud kebudayaan sebagai suatu kompleks ide-ide, gagasan, nilai-nilai, norma, serta peraturan dan banyak lainnya
2. Wujud kebudayaan sebagai kompleks aktifitas kelakuan yang berpola pada manusia yang bermasyarakat.
3. Wujud kebudayaan dari benda-benda hasil karnya manusia¹⁴.

Masyarakat merupakan sekeompok orang yang memiliki kesamaan budaya, wilayah, identitas dan berinteraksi dalam hubungan sosial secara terseteruktur. Masyarakat mewariskan masalahnya melalui:

- a. Tradisi dan adat istiadat berupa nilai serta norma yang mengatur perilaku dan hubungan antar individu serta kelompok. Tradisi yang berkembang pada suatu masyarakat harus dipatuhi oleh anggota masyarakat di daerah tersebut. Adat istiadat sebagai warisan masalah tidak harus sama persis namun dengan

¹³Piotr Sztompka, *Sosiologi Perubahan Sosial* (Jakarta: Praneda,2007), h.69.

¹⁴Muttulada, *Kebudayaan Kemanusiaan dan Lingkungan Hidup*, (Hasanudin University Press, 1997), h. 1.

berjalannya waktu apa yang menjadi adat berubah sesuai perkembangan zaman. Masalahnya menjadi dasar untuk terus dikembangkan serta diperbaharui sebagai tanggapan terhadap perubahan zaman sehingga adat tersebut tetap ada dan tidak ditinggalkan.

- b. Petuah para leluhur dilestarikan dengan cara disampaikan turun temurun dari generasi satu ke generasi seterusnya sehingga tetap terjaga di lingkungan masyarakat tersebut.
- c. Peran orang yang dituakan sebagai pemimpin kelompok yang memiliki pengalaman serta pengetahuan tentang adat yang dipegang suatu kelompok. Sebagai contoh dalam suatu perkumpulan adat pasti ada tetuanya, tetua tersebut memiliki misi untuk menyampaikan apa yang diyakini sebagai ritual seperti pengusiran setan atau roh-roh dengan cara memberi sesembahan. Dan tetua tersebut harus menyampaikan ajarannya kepada kelompok yang dipimpinnya.
- d. Peringatan, dalam suatu kelompok pasti terdapat peninggalan-peninggalan seperti tugu, gambar dll. Maksud dari peringatan tersebut adalah untuk membuat generasi selanjutnya akan selalu ingat dan tau tentang keadaan pada saat lampau.
- e. Kepercayaan terhadap roh-roh nenek moyang merupakan suatu sejarah yang meninggalkan jejak dan bukti sejarahnya, seperti batu atau tempat-tempat yang dipercaya memiliki kekuatan dan penunggu yang hingga saat ini masih banyak dan terus dipercaya oleh kelompok-kelompok tertentu.

Tradisi mengatur hubungan tiap individu dan individu, kelompok dan kelompok lainnya, serta mengatur hubungan antara manusia dan lingkungan dan

juga terhadap alam. Tradisi berkembang menjadi sistem yang berlaku terhadap suatu kelompok baik mengatur norma, nilai, ancaman serta sangksi bagi individu atau kelompok yang melanggarnya

Tradisi sebagai sisitem budaya menyediakan pedoman berperilaku yang bersumber dari nilai dan gagasan utama. Tradisi yang merupakan suatu sistem yang menyeluruh mengatur berbagai aspek dalam kehidupan dari cara prilaku, menjalankan ritual serta tindakan-tindakan yang berhubungan dengan mausia lainnya dari buruk ssampai yang baik.

Tradisi yang merupakan gambaran dari sikap dan perilaku manusia yang telah berproses dam waktu yang lama dan di lakukan secara terus-menerus dan turun-temurun di mulai dari nenek moyang. C.A.Van Peursen menerjemahkan tradisi sebagai proses pewarisan atau penerusan norma-norma, adat-istiadat, kaidah-laidah, harta-harta. Tradisi dapat dirubah dan diangkat, ditolak dan diterima dan dipadukan berbagai keanekaragaman perbuatan manusia lainnya¹⁵.

Tradisi adalah kebiasaan sosial yang di turunkan dari generai ke generasi lainnya melalui proses sosialisasi. Konsep tradisi meliputi pandangan dunia yang menyangkut kepercayaan mengenai masalah kehidupan dan kematian serta peristiwa alam dan mahluknya atau bersangkutan dengan sistem kepercayaan, nilai-nilai, dan pola serta cara berfikir masyarakat¹⁶.

Berdasarkan pengertian diatas dapat disimpulkan bahwa tradisi adalah kebiasaan yang dilakukan secara turun-temurun oleh suatu masyarakat, yang di

¹⁵C.A. Van Peursen, Strategi Kebudayaan (Yogyakarta: Kanisius,1988), h. 11.

¹⁶Maezan Khalil Gibran, *Tradisi Tabuik di Kota Pariaman*, dalam JOM FISIP, Vol. 2, Oktober, 2015, h. 3.

wariskan oleh nenek moyang baik secara lisan maupun tulisan dan menjadi suatu ciri khas dari suatu kelompok masyarakat tertentu.

Sesutau hal yang menjadi penting untuk memahami suatu tradisi adalah sikap dan orientasi pikiran atau gagasan dari masa lalu yang di ambil oleh orang masa kini. Sikap demikianlah yang menjadikan atri penting dari tradisi dalam kehidupan masyarakat.

B. Pandangan Aqidah Terhadap Tradisi

Adat atau tradisi dalam bahasa arab (bentuk jama' dari "adah") yang berarti kebiasaan dan di anggap besininim dengan kata '*urf*, yang berarti sesuatu yang di kenal atau di terima secara umum. Kata '*urf* berasal dari kata '*arafah*, *ya'rifu* sering diartikan dengan "*al-ma'ruf*" dengan arti sesuatu yang dikenal. Pengertian dikenal ini lebih dekat dengan pengertian "diakui oleh orang lain". Sesuatu yang hanya dilakukan sekali beum dinamakan adat. Tentang sebrapa banyak perbuatan sehingga bisa dikatakan adat itu tidak dapat dihitung brapa kali. Adat bisa dikatakan adat jika dikenal dan dilakukan oleh banyak orang dan berulang kali.¹⁷

Islam merupakan Agama yang diwahyukan oleh Allah swt. Kepada Nabi Muhammad saw. sebagai rasul dan disampaikan kepada manusia. Didalam agama Islam terdapat kewajiban serta larangan yang yang diperintahkan secara jelas didalam Al-Qur'an dan asunah yang menjadi pedoman bagi umat muslim untuk mengatur segala sesuatu secara jelas. Begitu juga dengan perihal adat atau

¹⁷Audah Manna, Mantasia. "*Tradisi Appaenre Nanre Dalam Perspektif Aqidah Islam*". Jurnal Aqidah-Ta Vol. III No.2 thn 2017. h, 132-133.

kebiasaan manusia yang sering di lakukan. Adapun penggolongan adat atau '*urf*' dapat dilihat dari berbagai segi.¹⁸

1. Ditinjau dari segi materi yang biasa dilakukan , dari segi '*urf*' itu terdapat dua macam:

- a. '*urf qauli*' yaitu kebiasaan yang berlaku dalam penggunaan kata-kata dan ucapan
- b. '*urf fi'li*' yaitu kebiasaan yang berlaku dalam kegiatan.

2. Dari segi ruanglingkup penggunaannya, '*urf*' terbagi menjadi dua:

- a. Adat atau '*urf*' umum, yaitu kebiasaan yang berlaku dimana-mana tanpa memandang indifidu, kelompok Negara atau Agama.
- b. Adat atau '*urf*' khusus, yaitu kebiasaan yang dilakukan oleh sekelompok orang tertentu dan tidak berlaku disemua tempat dan disembarang waktu

3. Dari segi penilaian baik atau buruk, adat atau '*urf*' terbagai ats dua:

- a. Adat atau '*urf*' yang shahih, yaitu adat yang dilakukan secara berulang-ulang diterima oleh banyak orang tidak bertentangan dengan agama, sopan santun serta budaya yang luhur. Contohnya *halalbihalal* (silahturahmi) saat hari raya.
- b. Adat yang *fasid*, yaitu adat yang berlaku di suatu tempat meskipun merata pelaksanaannya, namun bertentangan dengan Agama, serta uandang-undang Negara dan sopan santun. Contohnya adalah perjudian untuk merayakan suatu

¹⁸ Audah Manna, Mantasia. "*Tradisi Appaenre Nanre Dalam Perspektif Aqidah Islam*". Jurnal Aqidah-Ta Vol. III No.2 thn 2017. h, 134-135. Dikutip Dari, Amir Syarifuddin, *Ushul Fiqih*, h. 385

peristiwa. Adat jenis ini tidak diharuskan untuk memeliharanya karna bertentangan dalil syara'.¹⁹

2. Adat dalam hukum Islam

Islam datang dengan seperangkat norma *syara'* yang mengatur hubungan muamalah yang harus dipatuhi umat Islam sebagai konsekuensi dari keimanannya kepada Allah dan Rasul-Nya. Sebagaimana adat yang lama sebagian tidak sesuai dengan hukum islah yang datang setelahnya. Adat yang bertentangan dengan hukum *syara'* tentu tidak diperbolehkan beriringan dengan aturan islam, apabila bertemu akan menjadi ketidakcocokan antara hukum yang dibawa oleh islam dengan budaya pada masyarakat yang menjalankannya. Dalam hal ini islam masih harus menyeleksi antara mana adat yang sejalan dengan islam dan adat yang bertentangan dengan hukum yang dibawa oleh islam. Kemudian terdapat pedoman yang di jadikan oleh uma islam untuk menyeleksi adat lama adalah dilihat dari kemaslahatan menurut wahyu.

Berdasarkan hasil dari seleksi tersebut, adat dapat dibagi menjadi 4 (empat) kelompok sebagai berikut:

- a) Adat lama yang secara substansial dan dalam pelaksanaannya mengandung unsur kemaslahatan. Adat semacam ini sepenuhnya diterima oleh hukum islam.
- b) Adat lama yang pada prinsipnya secara substansial mengandung unsur kemaslahatan , namun dalam proses pelaksanaannya tidak dianggap baik oleh islam.

¹⁹Audah Manna, Mantasia. “Tradisi Appaenre Nanre Dalam Perspektif Aqidah Islam”. Jurnal Aqidah-Ta Vol. III No.2 thn 2017. h, 135. Dikutip Dari, Amir Syarifuddin, *Ushul Fiqih*, h. 390-392

- c) Adat lama yang pada prinsip dan pelaksanaannya mengandung unsur perusak (*mafsadat*). Yang dimaksud disini adat yang di dalam nya tidak terdapat manfaat dan hanya mengandung kerusakan dan tidak sesuai dengan hukum islam.
- d) Adat yang telah berlangsung sangat lama dan diterima oleh banyak orang serta tidak mengandung unsur perusak kemudian tidak bertentangan dengan dalil *syara'* namun secara jelas belum diserap ke dalam *syara'*, baik secara langsung maupun tidak langsung.²⁰

Dalam penjelasan yang telah di sampaikan di atas tampak jelas bagi mana islam menerima serta menolak budaya yang terdapat dalam masyarakat. Sepertihalnya di Indonesia terdapat banyak pertentangan dalam menyikapi tradisi yang diperbolehkan oleh Islam dan mana yang tidak.

Didalam islam tidak sedikit ayat yang menyatakan tentang syirik dimana syirik sering diartikan sebagai menduakan Allah dengan sesuatu yang selain dirinya. Syirik secara umum bisa dikatakan kecenderungan untuk bersandar pada sesuatu atau seseorang selain Allah. Masyarakat yang menganggap bahwa tradisi yang lampau merupakan proses penyembahan terhadap nenek moyang atau kekuatan-kekuatan yang ada diluar dirimanusia seperti batu-batu atau pohon, menganggap hal itu adalah perbuatan syirik dan bertentangan dengan hukum islam. Ini sejalan dengan ayat Al-Qur'an yakni QS. An-Nisa/4;84.

²⁰Audah Manna, Mantasia. "Tradisi Appaenre Nanre Dalam Perspektif Aqidah Islam". Jurnal Aqidah-Ta Vol. III No.2 thn 2017. h. 135.

فَقَاتِلْ فِي سَبِيلِ اللَّهِ لَا تُكَلَّفُ إِلَّا نَفْسَكَ وَحَرِّضِ الْمُؤْمِنِينَ عَسَى اللَّهُ أَنْ يَكُفَّ بَأْسَ الَّذِينَ
كَفَرُوا وَاللَّهُ أَشَدُّ بَأْسًا وَأَشَدُّ تَنْكِيلًا ٨٤

Terjemahnya;

“Sesungguhnya Allah tidak akan mengampuni dosa syrik, dan dia mengampuni segala dosa selain dari syrik itu, bagi siapa yang dikehendainya. Barang siapa yang mempersekutukan Allah, maka sesungguhnya ia telah melakukan dosa yang besar”.²¹

Dalam ayat diatas menunjukkan betapa tegasnya Allah Swt menyuruh hambanya utuk tidak menyekutukan dia, dan mengancam hambanya dengan tidak adanya pengampunan terhadap dosa syrik. Dari sinilah sebagian orang yang percaya tentang adat yang ada di Indonesia itu bertolak belakang dengan hukum isalm dan mengharamkan melakukan ritual-ritual adat yang ada di suatu daerah.

Islam sangat memperhatikan tradisi dan konvensi masyarakat untuk dijadikan sumber bagi jurisprudensi hukum Islam dengan penyempurnaan dan batasan-batasan tertentu. Prinsip demikian terus dijalankan oleh Nabi Muhammad SAW. Kebijakan-kebijakan beliau yang berkaitan dengan hukum yang tertuang dalam sunnahnya banyak mencerminkan kearifan beliau terhadap tradisi-tradisi para sahabat atau masyarakat.

Dalam hadits yang diriwayatkan oleh Ahmad dari Abdullah ibn Mas'ud sebutkan,

“Dicertikana kepada kami `Amr bin Hafs as-Sudusi, menceritakan `Ashim in Ali, menceritakan al-Mas`udy, dari `Ashim dari Abi Wail dari Abdilah bin Mas`ud ia berkata: ... Apa yang dipandang baik oleh orang-orang

²¹Depertemen Agama RI, *Al-Qura'an dan Terjemahannya* (Jakarta : Intermasa, 1993), h.

mukmin, maka ia di sisi Allah pun baik, dan apa saja yang dipandang buruk oleh orang-orang mukmin, maka buruk pula ia di sisi Allah”²²

Hadis tersebut oleh kalangan ushuliyyin dipahami (dijadikan dasar) bahwa tradisi masyarakat yang tidak bertentangan dengan prinsip-prinsip syari’at Islam dapat dijadikan dasar pertimbangan dalam menetapkan hukum Islam (fiqh). Berdasarkan hadits itu pula kemudian dirumuskan suatu kaedah dalam ushul fiqh yang juga mendukung masuknya budaya dan tradisi dalam ajaran Islam; yang berarti adat/tradisi itu dapat dijadikan sebagai hukum”. Adat dalam kaedah fiqh di atas secara bahasa berarti *mu’awadatus syai’i wa tikroruhu* (membiasakan sesuatu dan mengulang-ulangnya). Dalam hal ini terma adat memiliki kesamaan makna dengan *`urf*. Oleh sebab itu, dari sisi terminologi adat tersebut didefinisikan sebagai sesuatu yang telah masyhur di kalangan masyarakat dan telah dikenal secara luas, serta tidak bertentangan dengan syari’at Islam.²³

Bagi masyarakat Indonesia kita tentu tidak melupakan bagaimana Islam masuk di tanah Nusantara. Sebagaimana yang dikatakan oleh Prof. Hamka yang menunjuk salah satu catatan berita dari para musafir Tiongkok, sebagai mana dituangkan dalam Risalah Seminar Sedjarah Masuknya Islam ke Indonesia, di medan pada tahun 1963 menyatakan Islam masuk ke wilayah Nusantara (Indonesia) pada abad-abad pertama hijriah atau pada abad ke tujuh atau ke delapan hijriah.²⁴

²²Sulaiman bin Ahmad bin Ayyub Abul Qosim Al-Tobroni, *Al-Mu`jam al-Kabir Juz 9* (Maktabah Syamilah, Isdor Tsnai), h. 112.

²³Buhori, *Islam Dan Tradisi Lokal di Nusantara, Al-maslahah, vol 13, no 2, Oktober 2017.* h.240

²⁴Ahwan Mukarom, *Sejarah Masuknya Islam ke Indonesia* (surabaya : Jauhar, 2009) h. 58

Pendapat lain terhadap kapan masuknya Islam di Indonesia adalah dengan adanya bukti makam seorang perempuan di Loran sekitar delapan kilometer ke arah barat kota Gresik, Jawa Timur. Dari pengamatan pada angka yang terdapat pada nisan makam tersebut, disimpulkan bahwa Fatimah binti Maymun perempuan tersebut meninggal pada tahun 1082 Masehi, dengan melihat angka tahun tersebut bisa dikatakan wanita tersebut sudah masuk ke wilayah ini pada periode kerajaan Dhaha Kediri.²⁵

Ketika Islam masuk ke Nusantara (Indonesia) ada dua hal yang perlu dicatat. Pertama; pada masa itu Islam sedang mengalami kemunduran dalam segala hal. Kemudian yang kedua; sebelum datangnya Islam ke Nusantara agama Hindu-Budha dan kepercayaan asli berdasarkan animisme dan dinamisme yang telah berakar sangat dalam dalam masyarakat Nusantara khususnya di Jawa. Upacara-upacara seperti *neluung dino*, *mitung dino*, *matang dino*, *matang puluh*, *nyatus*, *mendhak*, *sewu* yang merupakan tradisi yang telah ada pra Islam, dalam rangka menghormati kematian seorang tidak begitu saja dihilangkan oleh para mubaligh, tetapi dibiarkan berlanjut dengan diwarnai dan diisi dengan unsur-unsur dari agama Islam.²⁶

Wali Songo adalah tokoh-tokoh Islam yang telah berhasil mengombinasikan antara Islam dan kebudayaan yang telah mengakar pada masyarakat Jawa dan memperkenalkan Islam dengan masyarakat dengan ciri

²⁵Hasan Muarif Ambariy, *Menemukan Peradaban Jejak Arkeologis dan Historis Islam Indonesia*, (Ciputat: PT. Logos Wacana Ilmu 2001), h. 54.

²⁶Wiwik Angrianti, *Aqidah dan Budaya Islam Jawa*. jurnal cemerlang. Vol.III. no.1.2015. h. 33.

khasnya, yakni sifat toleran terhadap kebudayaan dan kepercayaan setempat serta membiarkan ajaran lama eksis sebagaimana semual.

Klau kita menelusuri sejarah para Walisongo menggunakan seni sebagai salah satu cara dakwah mereka. Sunan Kudus, Sunan Giri, Sunan Mulia khususnya Sunan Kalijaga dalam mentransformasikan ajaran Islam pada saat itu menggunakan wayang dan gamelan yang sudah dirubah dan di isi dengan nilai-nilai ajaran Islam, misalnya: *tembang lir-ilir* dan merangkaikan dengan gending-gending Jawa, seperti gending mejil, maskumambang, dan wali lainnya menggunakan metode dakwah *bi-al-hal* dan *bi-lisan*.²⁷

Islam yang masuk di Sulawesi juga melakukan proses akulturasi terhadap budaya yang ada. Sebelum Islam masuk, *Pangngadereng* atau *Pangngadakang* merupakan sistem adat kebudayaan masyarakat Bugis dan Makassar. Sistem adat tersebut mencakup 4 hal, yaitu *Ade'* (adat) yaitu aturan atau keputusan yang permanen, *Ade'* merupakan konsep kunci kebudayaan Bugis dan Makassar yang mengatur seluruh dimensi kehidupan masyarakat baik rumah tangga, kehidupan bermasyarakat dan bernegara. Yang selanjutnya *bicara* atau ketentuan yang menyangkut persoalan peradilan. *Bicara* berfungsi sebagai peradilan terhadap pelanggaran-pelanggaran yang melanggar ketentuan dari *Ade'*. Yang ketiga adalah *rapang* merupakan salah satu sendi pada *pangngadereng* yang mengatur apa yang boleh dikejakan ataupun hal yang dilarang dikejakan. Kemudian yang keempat yaitu *wari'*, berfungsi sebagai aturan yang mengatur tentang hubungan kekerabatan dan keturunan. Kedatangan Islam menambah satu lagi komponen

²⁷Wiwik Angrianti, *Aqidah dan Budaya Islam Jawa*. jurnal cemerlang. Vol.III. no.1.2015. h. 34.

yang terdapat di *Pangngaderang* yakni komponen adat yang mengatur tentang keagamaan yang diberi nama *sara'* dan setara dengan komponen adat yang telah ada sebelumnya.²⁸

Masyarakat Bugis Makassar sejak dahulu tetap menjaga adat dan mampu menyandingkannya dengan agama islam yang datang setelahnya, seperti halnya yang terjadi di desa Mattampawalie yang masih menalankan tradisi *Mangngade'* hingga saat ini dan dapat bersanding dengan agama Islam yang dianut oleh masyarakat.

Budaya lokal dapat dirumuskan sebagai bentuk dari nilai-nilai lokal yang terwujud dari hasil pemikiran serta perilaku masyarakat tersebut yang terbentuk secara alami seiring berjalannya waktu. Pada umumnya, ia dapat berwujud sebagai hasil seni, tradisi, hukum adat ataupun pola pikir. Oleh karena luas wilayah Indonesia yang begitu luas serta memiliki bentuk masyarakat yang benar-benar bervariasi maka terdapat beragam khazanah kekayaan lokal yang tercantum sebagai kebudayaan lokal.²⁹

Budaya lokal menceritakan tentang bagaimana masyarakat tersebut hidup, bergerak, dan menjalankan adat-adat atau nilai-nilai yang mereka anut dan junjung tinggi. Ia mampu menggambarkan secuil kehidupan lain melalui kegiatan tersebut. Contoh budaya lokal yang ada di desa Mattampawalie, Kecamatan Lappariaja, Kabupaten Bone.

²⁸Sabara, *Islam Dalam Tradisi Masyarakat Lokal Di Sulawesi Selatan. Mimikri*, vol IV. no, 1. 2018. h, 62.

²⁹Kuntowijoyo, *Budaya dan Masyarakat* (Yogyakarta: Tiara Wacana, 2006), h.3.

C. Tradisi Manggade'

Ade' adalah salah satu aspek dari *Panngaderreng* yang mengatur pelaksanaan sistem norma dan aturan-aturan adat dalam kehidupan orang Bugis.³⁰ Menurut Mattulada bahwa: “semua tindakan orang Bugis dalam lingkup *panngaderreng* adalah *Ade'* yang menyatakan diri dalam semua segi kehidupan, misalnya *ade akkalabinengeng* (hal-ikhwal yang mengatur masyarakat Bugis dalam berumah tangga), termasuk persoalan keturunan yang boleh atau tidak boleh saling menikah, hukum perkawinan, etika dan pendidikan dalam berkeluarga, dan norma yang mengatur tentang martabat dan harga diri dari suatu perkawinan”.³¹

Pada bagian atas telah disebutkan bahwa *Ade'* ialah kongkritisasi atau perwujudan dalam segenap tata-tertib yang meliputi semua orang dalam bersikap dan bertindak di dalam masyarakat dan kebudayaan, maka menurut Mattulada itu berarti pula bahwa semua orang, semua keadaan, dan semua benda yang terlibat di dalamnya adalah aspek *Ade'* adanya. Dengan demikian, dalam realitas kehidupan masyarakat dijumpai adanya: “Pertama, Pranata sosial, berupa *pakkatenni ade'* yang merupakan lembaga atau orang-orang petugas masyarakat (Negara) yang berkewajiban menjalankan pengawasan dan pelaksanaan *Ade'*. Mereka adalah personifikasi dalam *Panngaderreng* dalam realitas kehidupan masyarakat (Negara) yang dimana dalam melaksanakan tugas dan kewajibannya, mereka melarutkan diri dalam tuntutan-tuntutan dari kewajiban *Ade'*, sehingga padanya

³⁰Selamet Riadi, LATOA: Antropologi Politik Orang Bugis Karya Mattulada “Sebuah Tafsir Epistimologi”, Vol V. no, 1. 2019, h. 38.

³¹Mattulada, LATOA: Suatu Lukisan Analitis Terhadap Antropologi Politik Orang Bugis (Yogyakarta: Gadjah Mada University Press, 1985), h. 345-346.

dibebankan syarat-syarat yang sangat berat, misalnya sebagai manusia pribadi mereka harus melepaskan diri dari nafsu-nafsu pribadi. Kedua, *Ade'* sebagai pranata sosial ialah pola-pola ideal dalam bentuk dan suasana yang beraneka macam. Inilah yang menentukan pola-pola formil dari *Ade'* dan berlakunya menurut urutan, serta sarana-sarana pelaksanaannya. Jenis-jenis *ade'* dalam arti pranata masyarakat antara lain misalnya *Ade' puraonro* (norma fundamental yang sulit diubah), *Ade' abiasang* (norma kebiasaan), dan *Ade' maraja* (norma baru)".³²

Tradisi *Manggade* yang dimaksud dalam penelitian ini merupakan sebuah ritual keagamaan masyarakat yang berada di desa Mattampawalie, Kecamatan Lappariaja, Kabupaten Bone. Eksistensi tradisi *manggade* masih memberikan pengaruh tersendiri di tengah masyarakat, apalagi ketika dikaitkan dengan pandangan Islam dalam meninjau setiap tradisi yang berkaitan dengan pengaruhnya terhadap aqidah Islam. Oleh karena itu, dalam rangka mengkaji bagaimana peran tradisi *manggade* di tengah masyarakat serta menggali lebih jauh pandangan Islam, maka peneliti mengeksplorasi penelitiannya untuk mendapatkan informasi yang detail yang ditunjang dengan berbagai penelusuran referensi.

Definisi *Manggade'* jika diartikan secara bahasa adalah menjalankan adat. Adat yang dimaksud adalah melaksanakan ritual-ritual di alam terbuka dengan menggunakan kuburan sebagai media. Adat yang dilakukan tersebut merupakan acara tahunan dalam merayakan pesta panen oleh masyarakat Desa Mattampawalie.

³²Mattulada, *LATO: Suatu Lukisan Analitis Terhadap Antropologi Politik Orang Bugis*, h. 347.

Masyarakat Bugis merupakan salah satu suku bangsa yang kuat berpegang pada *Ade'* (adat). Terkait pengetahuan masyarakat Bugis tentang *Ade'* ia mengatakan bahwa *Ade'* sebagai hakikat manusia. Itulah sebabnya orang disebut manusia ketika ia memanifestasikan *Ade'* dalam dirinya. Orang yang tidak memerangkan dirinya sebagai *Ade'* dengan mempelajari, memahami dan mengimplementasikan nilai-nilai *Ade'* dalam masyarakat maka tidak dapat disebut manusia karena dasar *Ade'* itulah manusia berpangkal. Tanpa *Ade'* yang menjadi pangkal kemanusiaan, maka apa yang disebut *lempu* (kejujuran), takwa kepada Allah dan mempertinggi *siri* (malu) sebagai nilai dan martabat kemanusiaan, tidak mungkin terwujud. Masyarakat Bugis mengartikan nilai-nilai *ade* sebagai harga dirinya. Sehingga aturan-aturan itu di dalam masyarakat Bugis disebut *Pangngadereng*. Sebab norma-norma yang terkandung di dalam *Pangngadereng* dapat mengatur kehidupan manusia.

Berdasarkan pada konsep manusia terhadap adat yang disebut dengan *Ade'*, maka lahirlah aturan-aturan dalam masyarakat yang disebut pula *Pangngadereng*. Kata *Pangngadereng* merupakan manifestasi oleh kata adat (*Ade'*) yang dikerjakan oleh masyarakat dalam bentuk ritual. Ritual-ritual yang dipraktikkan dalam masyarakat tersebut merupakan bentuk pengimplementasian terhadap tradisi *Mangngade'*.

Praktik tradisi mangngade mencerminkan bentuk pelaksanaan budaya masyarakat yang telah dilakukan sejak lama dan diturunkan ke generasi berikutnya. Pelaksanaan budaya tersebut menggunakan alam sebagai media simbolik. Terkait dengan tradisi tersebut maka ada beberapa unsur-unsur yang di

gunakan untuk keberlangsungan upacara adat, yaitu alam, benda alam, hewan, dan adanya penyerahan sesajian, serta keterlibatan *sandro ade'* (dukun).

Pelaksanaan tradisi *Mangngade'* oleh masyarakat setempat dilaksanakan setiap tahun. Bentuk proses pelaksanaan tradisi tersebut dapat dikerjakan dalam dua tahap, yaitu tahap pertama *Mangngade' sokko*, dan tahap yang kedua *Mangngade' beppa* (kue). Proses pelaksanaan tradisi tersebut, yaitu mengunjungi *Jompie, Mionro, Pattunungge, Barugae*, dan terakhir *Angngaderengge*. Itulah tempat yang dikunjungi sebagai wadah dalam pelaksanaan tradisi *Mangngade'* oleh masyarakat Desa Mattampawalie.



BAB III

METODOLOGI PENELITIAN

A. Jenis dan Lokasi Penelitian

1. Jenis Penelitian

Penelitian ini merupakan jenis penelitian kualitatif lapangan. menurut Bogdan dan Taylor dalam bukunya Lexy. J. Moleong mendefinisikan “metode penelitian *kualitatif* sebagai prosedur penelitian yang menghasilkan data deskriptif berupa kata-kata tertulis atau lisan dari orang-orang dan perilaku yang dapat diamati”.³³ Penelitian kualitatif adalah salah satu metode riset yang bersifat deskriptif, menggunakan analisis, mengacu pada data, dan memanfaatkan teori yang ada sebagai bahan pendukung, serta menghasilkan teori.

Metode kualitatif digunakan untuk mendapatkan data yang mendalam, suatu data yang mengandung makna. Makna adalah data yang sebenarnya, data yang pasti yang merupakan suatu nilai dibalik data yang tampak. Selanjutnya, penelitian dilakukan pada obyek yang alamiah yaitu obyek yang berkembang apa adanya, tidak dimanipulasi oleh penelitian dan kehadiran penelitian tidak mempengaruhi obyek tersebut, dan penelitian sebagai instrument kunci.³⁴

2. Lokasi Penelitian

Dalam hal ini, penulis menempatkan lokasi penelitiannya di Desa Mattampawalie Kecamatan Lappariaja Kabupaten Bone. karena menurut penulis

³³Lexy. J. Moleong, *Metode Penelitian kualitatif*, (Bandung: RosdaKarya 2007), h.23.

³⁴Sugiyono, *Metode Penelitian Kuantitatif, Kualitatif Dan R&D* (Bandung: Alfabeta, 2014), h. 8-9

dari sisi lokasi ini lebih terjangkau, artinya peneliti akan lebih cepat memperoleh data-data yang akurat.

B. Pendekatan Penelitian

Dalam penelitian ini, peneliti menggunakan pendekatan sebagai berikut:

1. Pendekatan Antropologi

Antropologi dalam bahasa Yunani terdapat dua kata yaitu, *anthropos* berarti manusia dan *logos* berarti studi. Jadi, antropologi merupakan suatu studi disiplin ilmu yang berdasarkan rasa ingin tahu yang tiada henti-hentinya tentang makhluk manusia. Antropologi secara sederhana dapat diartikan sebagai ilmu yang mempelajari tentang masyarakat dan kebudayaan.³⁵

Adapun metode yang digunakan melalui pendekatan antropologi adalah metode holistik, artinya dalam melihat suatu fenomena sosial harus diteliti dalam konteks totalitas kebudayaan masyarakat yang dikaji. Sedangkan teknik pengumpulan datanya menggunakan metode observasi dan wawancara mendalam (terjun langsung ke dalam masyarakat).³⁶

2. Pendekatan Teologis

Teologi secara leksikal terdiri dari dua kata, yaitu “theos” yang berarti Tuhan dan “Logos” yang berarti Ilmu. Jadi teologi adalah ilmu tentang Tuhan atau ketuhanan. Secara terminologi, teologi adalah ilmu yang membahas tentang

³⁵Koentjaraningrat, Budi Santoso, *Kamus Istilah Antropologi* (Jakarta : Balai Pustaka, 1978/1979), hal

³⁶Pebri Yanasari, Pendekatan Antropologi dalam Penelitian Agama bagi Sosial Worker, *Empower: Jurnal Pengembangan Masyarakat Islam*, Vol. 4, No. 2, Desember 2019, h. 6.

Tuhan dan segala sesuatu yang terkait dengannya, juga membahas hubungan Tuhan dengan manusia dan hubungan manusia dengan Tuhan.³⁷

Pendekatan Teologi merupakan bagian yang tak terpisahkan dari kegiatan penelitian agama. Hal ini dilakukan untuk menjawab persoalan apakah agama dapat diteliti. Sementara ahli dan ulama, menurut Noeng Muhadjir, bahwa ilmu dan wahyu itu memiliki otonomi dibidangnya masing-masing. Ekstremitasnya menimbulkan filsafat di antara para ulama, dan menabukan non empirik dan non sensual diantara para ilmuwan. Apapun alasan yang dikemukakan, adalah bahwa pendekatan teologi dalam penelitian agama dimaksudkan untuk menjembatani para pakar ilmu agama (ulama) dengan ilmuwan lainnya, karena pendekatan teologi dalam penelitian agama berada di kawasan naqli atau wahyu dan ada yang aqli atau produk budaya manusia.³⁸

C. Sumber Data.

Sumber data dalam penelitian ini dapat diklasifikasikan menjadi dua kategori sebagai berikut:

1. Sumber Data Primer

Sumber data primer yaitu data yang diperoleh peneliti secara langsung di lapangan dari hasil wawancara dan tanya jawab dengan narasumber/informan guna memperoleh keterangan yang lebih jelas atas data yang diperoleh melalui dokumen-dokumen yang dipandang meragukan.

2. Sumber Data Sekunder

³⁷Amsal Backtiar, *Filsafat Agama*. Cet. Islam (Jakarta: Logos Wacana Ilmu, 1997), h. 18.

³⁸Noeng Muhadjir, *Metodologi Penelitian Kualitatif*. Edisi IV Cet. I (Yogyakarta: Rake Sarasin, 2000), h. 225.

Data ini diperoleh peneliti dari *Library research* atau penelitian kepustakaan yaitu kajian terhadap artikel atau buku-buku yang memiliki hubungan dengan pembahasan judul penelitian ini.

D. Metode Pengumpulan Data

Sehubungan dengan penelitian ini, maka pengumpulan data yang dilakukan oleh penulis adalah dengan cara sebagai berikut:

1. Observasi adalah metode atau cara-cara yang menganalisis dan mengadakan pencatatan secara sistematis mengenai tingkah lakudengan melihat atau mengamati individu atau kelompok secara langsung.³⁹
2. Wawancara adalah pertemuan dua orang untuk mendapatkan informasi dan ide melalui pertanyaan, sehingga dapat dikonstruksikan makna dalam suatu topik tertentu.⁴⁰
3. Dokumentasi adalah adalah teknik pengumpulan data dengan menggunakan penyelidikan terhadap dokumen yang berbentuk tulisan, gambar atau karya-karya monumental dari seseorang.⁴¹ teknik pengumpulan data dengan cara melihat dokumen-dokumen bisa berbentuk tulisan (peraturan dan keputusan), gambar atau karya-karyayang momental yang bersangkutan.

E. Instrumen Penelitian

Keberhasilan suatu penelitian tidak terlepas dari instrumen yang digunakan. Instrument atau alat penelitian adalah peneliti itu sendiri. Oleh karena

³⁹Hady Sustrisno, *Metodologi Penelitian*, (Yogyakarta: Pustaka Pelajar, 1986), h. 172.

⁴⁰Runny Hanitidjo Soemitro, *metotologi penelitian*, (Jakarta: Data Media, 1994), h. 44-45.

⁴¹Sugiyono, *Metode penelitian kuantitatif, kualitatif, dan R&D*, (Bandung: Alfabeta, 2018), h. 240

itu, peneliti sebagai instrument juga harus “divalidasi” seberapa jauh penelitian kualitatif siap melakukan peneliti yang selanjutnya terjun ke lapangan. Adapun instrumen yang digunakan dalam penelitian lapangan ini meliputi:

1. Pedoman wawancara adalah alat yang digunakan dalam melakukan wawancara yang dijadikan dasar untuk memperoleh informasi dari informan yang berupa daftar pertanyaan.
2. Buku catatan dan alat tulis: berfungsi untuk mencatat semua percakapan dengan sumber data
3. Tape recorder berfungsi untuk merekam semua percakapan atau pembicaraan dengan informan.
4. Kamera: berfungsi untuk memotret jika peneliti sedang melakukan pembicaraan dengan informan.

F. Teknik Pengolahan dan Analisis Data

1. Pengolahan Data

Secara sederhana, pengolahan data diartikan sebagai proses mengartikan data-data lapangan sesuai dengan rancangan, tujuan dan sifat penelitian. Adapun metode pengolahan data dalam penelitian ini adalah:

- a. Editing data merupakan pemeriksaan data hasil penelitian yang bertujuan untuk mengetahui relevansi (hubungan) dan keabsahan data yang akan dideskripsikan dalam menemukan jawaban pokok permasalahan. Hal ini dilakukan dengan tujuan memperbaiki kualitas data serta menghilangkan keragu-raguan atas data yang diperoleh dari hasil wawancara.

b. Identifikasi data yaitu dengan mengumpulkan beberapa literature, kemudian memilah-milah dan memisahkan data yang akan dibahas.

2. Analisis Data

Hal ini bertujuan untuk menguraikan dan memecahkan masalah berdasarkan data yang diperoleh. Analisis data yang digunakan adalah analisis data kualitatif. Dalam penelitian kualitatif, analisis data harus seiring dengan pengumpulan fakta-fakta Di lapangan.

Secara umum, proses analisis data kualitatif melibatkan empat proses penting yaitu; pengumpulan data, reduksi data, penyajian data dan verifikasi atau penerikan kesimpulan.⁴²

Pada penelitian ini, peneliti mengikuti langkah-langkah seperti yang dianjurkan oleh Miles dan Huberman, mengemukakan bahwa aktivitas dalam analisis data kualitatif dilakukan secara interaktif dan berlangsung secara terus menerus sampai tuntas, sehingga datanya jenuh. Aktivitas dalam analisis data adalah sebagai berikut:

1. Pengumpulan data (*Data Collection*)

Pada analisis model pertama dilakukan pengumpulan data hasil wawancara, hasil observasi, dan berbagai dokumen berdasarkan kategorisasi yang sesuai dengan masalah penelitian yang kemudian dikemudian dikembangkan penajaman data melalui pencarian data selanjutnya.

2. Reduksi Data (*Data reduction*)

⁴²Nanang Martono, *Metode Penelitian Sosial Konsep-konsep Kunci* Cet. II (Jakarta: Rajawali Pers, 2016), h. 11-12.

Reduksi data adalah suatu bentuk analisis yang menajamkan, menggolongkan, mengarahkan, membuang data yang tidak perlu dan mengorganisasikan data dengan cara sedemikian rupa sehingga simpulan final dapat ditarik dan diverifikasi. Data yang diperoleh di lapangan jumlahnya cukup banyak, untuk itu perlu dicatat secara teliti dan rinci. Mereduksi data berarti merangkum, memilih hal-hal yang pokok, memfokuskan pada hal-hal yang penting, dicari tema dan polanya dan membuang yang tidak perlu. Data yang telah direduksi memberikan gambaran yang jelas dan mempermudah peneliti untuk melakukan pengumpulan data selanjutnya, dan mencarinya bila diperlukan.

Reduksi data bisa dibantu dengan alat elektronik seperti komputer, dengan memberikan kode pada aspek-aspek tertentu. Dengan reduksi, maka peneliti merangkum, mengambil data yang penting, membuat kategorisasi, berdasarkan huruf besar, huruf kecil dan angka dan data yang tidak penting dibuang.

3. Penyajian Data (*Data Display*)

Setelah data direduksi, maka langkah berikutnya adalah mendisplaykan data. Display data dalam penelitian kualitatif bisa dilakukan dalam bentuk uraian singkat, bagan, hubungan antar kategori, flowchart dan sebagainya. Miles dan Huberman menyatakan: *“the most frequent form of display data for qualitative research data in the past has been narrative text”* artinya: yang paling sering digunakan untuk menyajikan data dalam penelitian kualitatif dengan teks yang bersifat naratif. Selain dalam bentuk naratif, display data dapat juga berupa grafik, matriks, *network* (jejaring kerja).

Fenomena sosial bersifat kompleks, dan dinamis sehingga apa yang ditemukan saat memasuki lapangan dan setelah berlangsung agak lama di lapangan akan mengalami perkembangan data. Peneliti harus selalu menguji apa yang telah ditemukan pada saat memasuki lapangan yang masih bersifat hipotetik itu berkembang atau tidak. Jika setelah lama memasuki lapangan ternyata hipotesis yang dirumuskan selalu didukung data pada saat dikumpulkan di lapangan, maka hipotesis tersebut terbukti dan akan berkembang menjadi teori yang grounded. Teori grounded adalah teori yang ditemukan secara induktif, berdasarkan data-data yang ditemukan di lapangan, dan selanjutnya diuji melalui pengumpulan data yang terus menerus. Bila pola-pola yang ditemukan telah didukung oleh data selama penelitian, maka pola tersebut menjadi pola yang baku yang tidak lagi berubah. Pola tersebut selanjutnya didisplaykan pada laporan akhir penelitian.

4. Conclusion *Drawing/verification*

Conclusion *Drawing/verification* adalah penarikan kesimpulan dan verifikasi. Kesimpulan awal yang dikemukakan masih bersifat sementara, dan akan berubah bila tidak ditemukan bukti-bukti yang kuat yang mendukung pada tahap pengumpulan data berikutnya. Namun, bila kesimpulan memang telah didukung oleh bukti-bukti yang valid dan konsisten saat peneliti kembali ke lapangan mengumpulkan data, maka kesimpulan yang dikemukakan merupakan kesimpulan yang kredibel (dapat dipercaya).

Kesimpulan dalam penelitian kualitatif mungkin dapat menjawab rumusan masalah yang dirumuskan sejak awal, tetapi mungkin juga tidak, karena masalah

dan rumusan masalah dalam penelitian kualitatif masih bersifat sementara dan akan berkembang setelah penelitian berada di lapangan.

Kesimpulan dalam penelitian kualitatif yang diharapkan adalah merupakan temuan baru yang sebelumnya belum pernah ada. Temuan dapat berupa deskripsi atau gambaran suatu obyek yang sebelumnya masih belum jelas, sehingga setelah diteliti menjadi jelas.

G. Pengujian dan Keabsahan data

Suatu penelitian diorientasikan pada derajat keilmiahannya sampai dapat memperoleh kesimpulan yang objektif. Artinya bahwa suatu penelitian data penelitian. Maka suatu penelitian dituntut agar memenuhi standar penelitian bila telah memenuhi standar objektifitas maka penelitian tersebut dianggap telah teruji keabsahan data penelitiannya.

Dalam menguji keabsahan data yang diperoleh guna mengukur validitas hasil penelitian, peneliti dituntut meningkatkan ketekunan dalam penelitian. Pengamatan yang cermat dan berkesinambungan dengan menggunakan teknik triangulasi.

Teknik triangulasi dalam pengujian penelitian merupakan teknik pengujian kredibilitas data yang diperoleh dengan melakukan pengecekan atau perbandingan dengan sumber, triangulasi dengan metode dan triangulasi dengan teori. Tetapi triangulasi yang dimaksud pada penelitian ini adalah triangulasi sumber data penelitian

BAB IV HASIL PENELITIAN DAN PEMBAHASAN

A. Gambaran Umum dan Lokasi Penelitian

Pada bagian ini akan dibahas secara umum tentang wilayah Desa Mattampawalie Kecamatan Lappariaja Kabupaten Bone.

Gambar 1.1. Peta Desa Mattampawille



Sumber; Peta Desa Mattampawalie Tahun 2021.

Gambar 1.2. Struktur Organisasi Desa Mattampawalie

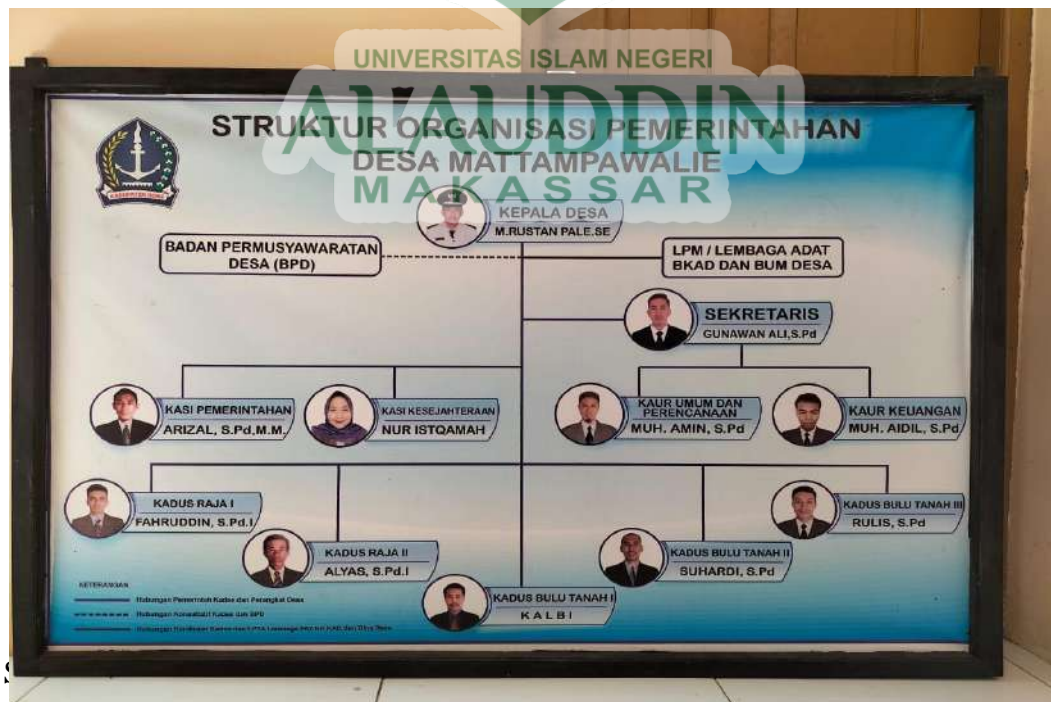

Sumber: Profil Desa Mattampawalie Tahun 2021

1. Gambaran Umum Desa Mattampawalie Kecamatan Lappariaja

a. Sejarah Terbentuknya Desa Mattampawalie

Desa Mattampawalie terbentuk pada tahun 1964 dan diberi nama MATTAMPA WALIE karena pada saat itu sebagian wilayah desa dikuasai oleh DI-TII sehingga masyarakat harus mengikuti dan mengakui keduanya yakni DI-TII dan pemerintah resmi.

Kepala desa yang pertama memimpin desa Mattampawalie adalah Tawakkal Manyalla 1964-1974. Pada saat itu Desa Mattampawalie memiliki 3 (tiga) dusun, yaitu Dusun Rajja, Dusun Bulu Tanah, Dusun lekke. Pada tahun 1974 Andi Rahman terpilih menjadi Kepala Desa 1974-1984.

Pada tahun 1984 pemilihan Kepala Desa dan yang terpilih adalah Andi Muh. Nawir 1984-2003. Dan pada tahun 2003 terjadi pergantian Kepala Desa dari Andi Muh. Nawir kepada Muh. Rusatm Pale, SE 2003-2008. Pada saat itu terjadi perubahan dalam jumlah Dusun di Desa Mattampawalie dari 3 (tiga) menjadi 4(empat) Dusun, yaitu Dusun Raja I, Dusun Raja II, Dusun Bulu Tanah I, dan Dusun Bulu Tanah II. Dan pada tahun 2007 program PNPM PPK masuk di Desa Matampa walie.

Pada tahun 2008 Muh. Rustam Pele, SE kembali terpilih hingga 2014. Kemudian Abd. Kahar, S.Sos dan H. Nur Ali ditunjuk oleh Bupati bone untuk menjabat sebagai Kepala Desa di Desa Mattampawalie hingga 2016 dan di ganti kembali di pemilihan oleh Muh. Rustam Pele, SE⁴³

⁴³Dokumen RPJM Desa Mattampawalie, diambil pada tanggal 11 Januari 2022.

b. Kondisi Geografis

Desa Mattampawalie merupakan salah satu desa dari 9 (sembilan) desa yang ada di Kecamatan Lappariaja Kabupaten Bone. Desa Mattampawalie berada pada sebelah Barat wilayah Kecamatan Lappariaja. Jarak Desa Mattampawalie dan ibukota Kecamatan Lappariaja sekitar 12 (dua belas) kilometer dan sekitar 64 (enam puluh empat) kilometer dari ibukota Kabupaten Bone. Wilayah Desa Mattampawalie dapat di tempuh menggunakan kendaraan roda dua dan roda empat.

Luas wilayah Desa Mattampawalie sekitar 15,8 km. wilayah desa Mattampawalie pada umumnya adalah daerah dataran rendah. Adapun batas-batas Desa Mattampawalie sebagai berikut:

- a. Sebelah utara berbatasan dengan Desa Tonrongnge dan Desa Sengng Palie.
- b. Sebelah timur berbatasan dengan Desa Lili Riattang.
- c. Sebelah Selatan berbatasan dengan Kecamatan Libureng dan Kecamatan Mallawa Kabupaten Maros.
- d. Sebalah barat berbatasan dengan Kecamatan Tillu Limpoe.

Desa Mattampawalie merupakan desa yang memiliki iklim tropis sama seperti desa lainnya di Kabupaen Bone yang sangat potensial dalam bidang pertanian dan perkebunan semisal padi dan coklat serta tanaman lainnya yang dijadikan sumber penghasilan warga daerah tersebut.

c. Kondisi demografis

Penduduk Desa Mattampawalie berjumlah kurang lebih 3.750 orang yang terdiri dari laki-laki sebanyak 1.836 orang dan perempuan 1.914 orang. Adapun

jumlah kepala keluarga sebanyak 703 KK. Untuk lebih jelasnya penduduk Desa Mattampawalie dapat dilihat pada tabel berikut ini:

Tabel 1.1 kependudukan

NO	Nama Desa	Jumlah KK	Jenis Kelamin		Jumlah
			Laki-Laki	Perempuan	
1	Desa Mattampawalie	703	1836	1914	750

Sumber : *Profil Desa Mattampawalie Tahun 2021*

d. Kondisi pendidikan

Berkenaan dengan pendidikan, Desa Mattampawalie mempunyai jumlah pendidikan rata-rata yang sesuai dengan kemampuan anggota keluarga dalam menyekolahkan anaknya. Dalam melihat prestasi banyaknya tamatan peserta didik ditingkat sekolah dasar (SD), SMP, SMA, maupun sarjana. Berikut table mengenai presentasi tingkat pendidikan anak:

No	Tingkat Pendidikan	Jumlah orang
1	TK	127 Orang
2	SD	983 Orang
3	SMP	257 Orang
4	SMA	238 Orang
6	Akademi	20 Orang

7	Sarjana S1	45 Orang
8	Sarjana S2	25 Orang

Tabel Struktur 1.2 Tingkat Pendidikan Anak

Sumber : *profil Desa Mattampawalie Tahun 2021*

e. Mata Pencapaian

Dilihat dari luas lahan serta kondisi iklim yang ada di Desa Mattampawalie serta kondisi masyarakat sangat memungkinkan untuk masyarakat bertani seperti pisang, coklat, cengkeh, sukun dan lainnya. Sehingga banyak masyarakat yang lebih memilih bertani ketimbang menyekolahkan anaknya, namun tidak sedikit pula yang memilih berdagang serta menjadi pegawai PNS. Berikut table, atau pencapaian penduduk Desa Mattampawalie dan tabel tenaga kerja:

Tabel 1.3 Struktur Mata Pencapaian Penduduk

No	Mata Pencapaian	Jumlah
1	Petani	1679 Orang
2	Peternak	- Orang
3	PNS	21 Orang
4	Wiraswasta	72 Orang
5	Swasta	14 Orang

Sumber : *Profil Desa Mattampawalie Tahun 2021*

f. Kelengkapan Sarana Prasarana

Sarana dan prasarana umum yang terdapat di Desa Mattampawalie cukup lengkap mulai dari pendidikan, kesehatan, olahraga dan lain-lain. Untuk lebih jelasnya dapat dilihat di bawah ini.

Tabel 1.5 Sarana Prasarana

No	Saran dan prasarana	Jumlah
1	Kantor Desa	1 buah
2	Sekolah	5 buah
3	Masjid	5 buah
4	Musholah	2 buah
5	Lapangan Volly	1 buah
6	Lapangan sepak Bola	2 buah
7	Lapangan Takraw	1 buah
8	Pemakamam Umum	3 buah
9	Puskesdes	1 buah

Sumer : Profil Desa Mattampawalie Tahun 2021.

B. Latar Belakang Munculnya Tradisi Manggade'

1. Asal Usul

Kemunculan sebuah tradisi tidak lepas dari sebuah faktor historis bagaimana tradisi tersebut lahir. Hampir pada semua tradisi yang berkembang dan bertahan sampai hari ini mempunyai sebuah cerita menarik yang disangkut pautkan dengan kepercayaan nenek moyang sebagai sosok pelaku sejarah. Dalam hal ini untuk merujuk pada pembahasan asal muasal dari tradisi manggade' maka

secara tidak langsung dibutuhkan sebuah cerita dan fakta menarik dalam permulaan kemunculannya, dan hal itu hanya diketahui oleh orang-orang tertentu yang mempunyai pengetahuan tersebut didalamnya.

Asal usul tradisi *Mangngade'* menurut Cangkang selaku ketua adat di Desa Mattampawalie berawal pada saat itu pernah tidak ada orang yang tinggal di tempat itu (Mantanpawalie) sebab ketika ada anak remaja pada saat itu, ketika genap 40 (empat puluh) akan menghilang lagi. Kemudian ketika sampai 7 (tujuh) kali menghilang anak muda tersebut pada saat itu dia menyeberangkan kembali orang (perempuan) dari *Bolla Pance'* (rumah pendek) di Tamajera. Kemudian disitulah tinggal beranak dan memiliki banyak keturunan, sebab saat itu mereka telah di berikan adat (*Ade'*) agar bisa menjadi kuat dan bertahan hidup. ketika dia melaksanakan ade' tersebut disitulah awal mulanya istilah *Angngadereng* muncul dan di gunakan sampai saat ini.⁴⁴

2. Latar Belakang Kemunculannya

Menurut Ambo Kala kemunculan tradisi *Mangngade'* awalnya hanya dilakukan di rumah adat namun seiring waktu semakin banyak orang yang datang sehingga tidak mencukupi rumah adat tersebut dan di pindahkan di Barugae. Pada awal kemunculannya *Mangngade'* hanya sebagai peroses perkumpulan para warga biasa untuk menjalin silahturahmi dan memperingati kematian para leluhur mereka. Namun dengan berlangsungnya waktu yang cukup lama perkumpulan tersebut semakin banyak dan membuat tempat berkumpul mereka tidak cukup, sehingga membuat mereka harus mencari tempat lain dan menjadikan

⁴⁴Cangkang (63), Ketua Ade'(adat) Desa Mattampawalie, *Wawancara* pada tanggal 11 Januari 2022.

Manggade' sebagai ritual tahunan dalam rangka memperingati serta mensukuri rizki yang diberikan oleh tuhan kepada mereka dengan cara makan-makan bersama dan berbagai ritual yang mereka percayai.

Ambo Kala juga berkata tentang mengapa ada 9 (sembilan) orang yang menjadi pilar adat *Manggade'* dimana 9 orang tersebut mewakili 9 unsur *Ade'* yaitu 4 (empat) dari unsur air, tanah, api, angin. serta 5 (lima) unsur dari agama yaitu *Parukkuseng*/pernikahan, *Paccepureng*/terakhir, *Ade' Pakatuo*/ada kehidupan, *Mabbakkan*, *arajan*/kekuasaan. sembilan orang tersebut akan terus menerus menjadi pilar adat sampai tua dan tidak sanggup lagi menjalankan ritual dan diteruskan kepada keturunannya⁴⁵. Dari semua unsur yang ada tersebutlah beliau menyatakan segala sesuatu yang ada di bumi harus di *Ade'*, dengan cara selalu menjaga keharmonisan alam yang mengacu pada keseimbangan air, tanah, api dan udara. Kemudian manusia menjaga pula keharmonisan diri dengan cara menjaga *Ade'* agar. Inilah yang membuat masyarakat yang percaya terhadap radisi mangade' tidak bertentangan terhadap ajaran dari agama islam dan masih terus dilestarikan hingga saat ini.

Sedangkan menurut uwa Cangkang:

"Manggade' Appamulangenna ia riasengnge ade lanaro onrong maddepungngenna taue pallepei niatna iaro tau pole'e mannia narekko engkai masempo dallena eloi lao manre-anre riangngolonna tamatoanna. Makkutoparo paimeng iaro odee engkai mancaji tanra asukurukenna rupa tau'e nasaba engkai diareng dalle maega. Pappada toniro rilalenna agama islam narekko polei mannia sarekko ammai dilepperi. Pada-padanna dipanrei anana yatim'e, tau makurangnge warammparanna. Ia ade'e

⁴⁵Ambo Kala(74),tokoh adat, *Wawancara*, Desa Mattampawalie pada tanggal 11 Januari 2022.

engkatoni mancaji assedingeng na onrong assiruntukenna padanna rupa tau iaregga keluargana”.⁴⁶

Pada awalnya menurut uwa Cangkang ada sebuah tempat yang dijadikan sebagai tempat untuk berkumpul dengan tujuan untuk meepaskan niat bagi mereka yang memiliki niat atau nadzar ketika memiliki rejeki yang berlimpah maka mereka akan mengadakan kumpul dan makan bersama di tempat yang mereka percayai sebagai tempat sakral nenek moyang mereka.

Sama halnya pada ajaran islam bagi yang pernah berniat untuk memberikan makan pada anak yatim maka mereka harus menunaikan niat tersebut

Kemudian adat tersebut menjadi bukti rasa syukur mereka terhadap rejeki yang mereka terima dan menjadi tempat berkumpulnya sesama manusia, sekaligus menjadi tempat berkumpulnya anggota keluarga mereka

C. Prosesi tradisi Mangngade' yang ada di Desa Mattampawalie

Tradisi *Mangngade'* merupakan tradisi yang diselenggarakan setiap tahun pasca petani mengambil hasil penannya. Tradisi ini dilaksanakan dalam rangka sebagai bentuk rasa syukur petani terhadap hasil panen yang mereka terima. Oleh karena itu, untuk mengimplementasikan rasa syukur tersebut, maka masyarakat mengadakan sebuah acara ritual yang disebut dengan tradisi *Mangngade'*.

Dalam tradisi *Mangngade'* terdapat dua bentuk ritual yang pertama adalah *Mangngade' Sokko*, yang didalamnya menggunakan *sokko* sebagai bahan pangan yang dibawa oleh warga ke tempat-tempat yang telah ditentukan. *Mangngade'*

⁴⁶Cangkang(63), Ketua Ade'(adat) Desa Mattampawalie, *Wawancara* pada tanggal 11 Januari 2022.

sokko ini berarti makanan yang terbuat dari beras ketan yang mempunyai makna tersendiri.

Kemudian setelahnya dalam selisih waktu tiga hari akan dilaksanakan *Manggade' Beppa* (kue), seperti halnya manggade sokko di *manggade' Beppa* yang di bawa oleh warga adalah segala macam kue dan untuk dimakan bersama setelah ritual selesai. Adapun tahapan dari pelaksanaan tradisi *Manggade'*:

Adapun tahapan pelaksanaan tradisi *Manggade'* sebagaimana yang dijelaskan oleh Cangkang, bahwa:

“Pelaksanaanya tradisi ini dimulai dari *mabaji'-baji, jompie, miondro, pattunungge, barugae, anggadereng*. Semua itu tahapan yang harus dilewati kalau dilaksanakannya ritual *manggade'*”⁴⁷

Dari hasil wawancara tersebut, maka ditemukan beberapa proses tahapan dalam pelaksanaan tradisi *Manggade'*. Oleh karena itu, peneliti akan membahas satu persatu berdasarkan pada urutan tahapan yang telah dijelaskan oleh informan di atas.

a. Tahapan pelaksanaan tradisi *Manggade'*

1. *Mabaji'-baji'* (kegiatan membersihkan kuburan)

Menurut Sebagian masyarakat di desa Mattampawalie *mabaji'-baji'* dapat diartikan sebagai pergi membersihkan kuburan nenek moyangnya dan anggota keluarganya yang telah meninggal. Terutama yang harus pergi dan mengawasi adalah tokoh adat. Sebelum melakukan pembersihan tokoh adat membuka terlebih dahulu, atau dalam artian membangunkan ruh-huh yang ada di pekuburan tersebut agar arwah tetap tenang. Masyarakat percaya jika di kuburan-kuburan yang di

⁴⁷Cangkang (63), Ketua *Ade'*(adat), *Wawancara*, Desa Mattampawalie pada tanggal 11 Januari 2022.

datangi tersebut memiliki roh-roh nenek moyang yang menjaganya, jadi saat pembersihan tokoh adat akan membangunkan ruh agar mereka pergi dan tidak memngganggu saat pembersihan kuburan tersebut.

Ketua *pampahade* dalam tradisi *Mangngade'* ia mengatakan bahwa *mabba-baji* merupakan langkah awal untuk proses pelaksanaan upacara adat. Ketika dalam masyarakat tersebut semua sudah panen dan menanam padi dan jagung kembali, maka ketua pampahade dan jajarannya ia melakukan pertemuan atau musyawarah untuk menetapkan waktu pelaksanaan *mabbajibaji* tersebut. Kemudian setelah melakukan musyawarah dan menentukan hari dan tanggal pelaksanaan upacara adat, maka pampahade memerintahkan kepada jajarannya untuk menyampaikan ke semua rumah adat yang ada di Desa Mattampawalie bahwa akan segera dilaksanakan upacara *Mangngade'*.

Setelah sampai pada hari H yang telah ditentukan, maka ketua *pampahade* (ketua adat) berserta masyarakat yang lainnya mulai memasuki hutan atau area kuburan untuk membuka (meminta izin) kepada penghuni hutan atau area kuburan tersebut agar tidak merasa terganggu dengan keberadaannya untuk melakukan upacara ritual mangngade. Ketika ketua *pampahade* selesai meminta izin, maka ia mulai membersihkan semua tempat yang akan dikunjungi untuk melakukan proses ritual. Pembersihan tempat tersebut yaitu *Jompie*, *Mionro*, *Pattunungge*, *Barugae*, dan *Angngaderengnge* serta masyarakat yang datang membersihkan pula kuburan keluarga yang telah mendahuluinya.

Terkait dengan selesainya *mabbaji-baji* (proses pembersihan), maka ia memberikan jeda selama tiga hari untuk mempersiapkan bahan dan alat yang dibutuhkan pada saat upacara ritual adat berlangsung.

2. *Jompie*

Jompie merupakan sumber air yang dikunjungi saat melakukan tradisi *Mangngade'*, masyarakat bersama pergi ke *jompie* dan berdoa bersama dengan tujuan untuk mencegah marabahaya yang terjadi di wilayah perairan. Di *jompie* ini mereka ber doa dan mengharapkan keselamatan pada semua yang bersangkutan soal perairan seperti halnya bahaya saat melakukan pelayaran yang melewati lautan dan lain- yang meliputi perairan, karna mereka percaya di *jompie* sebagai tempat yang mewakili perairan di wilayah tersebut.

Pada tahap ini, masyarakat mengunjungi tempat tersebut untuk pertama kalinya sebelum mengunjungi tempat yang lain. Sebagaimana yang dijelaskan oleh ketua adat:

“*Jompie* merupakan tempat pertama yang harus dikunjungi masyarakat pada saat pelaksanaan tradisi *mangngade*. Karena ini merupakan tempat yang menjadi sumber utama kehidupan manusia”.⁴⁸

Berdasarkan hasil wawancara di atas, alasan masyarakat untuk mengutamakan *Jompie* sebagai tempat pertama kali untuk dikunjungi karena menganggap bahwa *Jompie* yang juga sebagai sumber air merupakan juga sumber kehidupan manusia. Oleh karena itu, tidak dapat dinafikan bahwa air merupakan kebutuhan utama untuk menjalani kehidupan sehari-hari.

⁴⁸Cangkang (63), Ketua *Ade'*(Adat) Desa Mattampawalie, *Wawancara* pada tanggal 11 Januari 2022.

Adapun kegiatan yang dilakukan pada saat berada di *Jompie* yaitu hanya sekedar datang untuk melakukan ritual tradisi dan membaca doa, setelah selesai selanjutnya masyarakat berkumpul untuk makan makanan yang di bawah berupa *sokko*, ayam, telur, *peco* dan makanan yang lainnya yang dibawah masyarakat.

3. *Miondro*

Miondro merupakan tempat yang berupa kuburan nenek moyang mereka. Di tempat ini (*Mionro*), masyarakat berbondong-bondong membawa makanan untuk dibagikan dan dimakan bersama-sama dan saling silaturahmi antar mereka, ini bertujuan untuk mensukuri apa yang telah mereka dapat pada tahun itu dan untuk menghindari terjadinya pertikaian antar saudara, seperti halnya cerita yang di percayai oleh masyarakat, bahwa di tempat yang bernama *Miondro* pernah terjadi pertikaian saudara yang di picu oleh perebutan sumber air yang mengakibatkan kematian dua saudara tersebut.

Menurut Ruhani selaku salah seorang tetua adat, mengatakan bahwa:

“Kuburan yang ada di *Mionro* dijadikan salah satu tempat sebagai wadah dalam pelaksanaan upacara adat. Tempat tersebut menurut cerita para leluhur, pada awalnya tempat itu merupakan irigasi pengairan sawah, namun karena adanya pertikaian antara saudara, mereka merebutkan sumber air tersebut, si A ingin mengalirkan air ke Timur dan si B ingin mengalirkan air ke Barat, singkat cerita mereka yang bersaudara tersebut tidak ada yang mau mengalah dan pada akhirnya mereka baku tikam dan mereka berdua meninggal di tempat tersebut, sehingga jasad keduanya di makamkan di tempat itu. Sehingga sampai sekarang kuburan tersebut dijadikan sebagai wadah pelaksanaan upacara *mangngade*”.⁴⁹

Oleh karena itu, hikmah cerita tersebut menurut Ruhani adalah masyarakat datang ke tempat itu makan-makan pada saat upacara adat tidak lain hanya untuk

⁴⁹Ruhani (66), Tetua Adat Desa Mattampawalie, *Wawancara* pada tanggal 13 Januari 2022.

berdoa agar tidak lagi berulang kejadian yang sama pada anak cucunya yang akan mendatang, serta mendoakan keselamatan pada almarhum yang telah di kubur di tempat tersebut.

4. *Pattunungge*

Pattunungge juga merupakan kuburan yang di percayai masyarakat sebagai kuburan orang-orang sakti. Di *Pattunungge* masyarakat datang untuk membersihkan kuburan, menaburkan bunga dan mengoleskan minyak pada kuburan sebagai bentuk penghormatan pada leluhur mereka.

Tempat ini dikunjungi dan dijadikan tempat untuk memberikan sesajen dalam rangka menghormati arwah para leluhurnya. Sebagaimana yang disampaikan oleh Ambo Ruhani bahwa:

“*Pattunungge* merupakan kuburan nenek moyang mereka yang telah meninggal karena dibakar oleh para penjajah di tempo dahulu, karena mereka memiliki kekebalan yang luar biasa. Penjajah membakar mereka karena tidak mempan terhadap tembakan, ditikam ia tidak bisa terluka dan berbagai macam cara yang dilakukan oleh penjajah namun tidak berhasil, akhirnya mereka membakar baru kemudian meninggal”.⁵⁰

Berdasarkan pada cerita tersebut hikmah dapat diperoleh adalah bahwa masyarakat datang ke tempat tersebut untuk melakukan ritual sesajen untuk mengenang jasa-jasa mereka sebagai pahlawan yang berusaha melawan penjajah dahulu . Kemudian masyarakat berdoa setelah itu makan-makan sebelum ke tempat ritual selanjutnya.

⁵⁰Ruhani (66), Tetua Adat Desa Mattampawalie, *Wawancara* pada tanggal 13 Januari 2022.

5. *Barugae*

Barugae merupakan tempat yang menjadi inti dari upacara adat *Mangngade'*. Di *Barugae* dilakukan ritual pembacaan doa yang dipimpin oleh ketua adat dan peyajian makanan yang telah dibawa oleh masyarakat, setelah berdoa kemudian makanan yang ada akan di makan bersama oleh masyarakat dengan tujuan menunjukkan rasa syukur mereka terhadap rizki yang mereka terima pada tahun itu.

Menurut Ambo Kala ia mengatakan bahwa *Barugae* merupakan tempat yang keempat yang dikunjungi oleh masyarakat pada proses pelaksanaan tradisi *Mangngade'* di Desa Mattampawalie. Tempat tersebut yang menjadi pokok dalam perayaan upacara tradisi, sebab ketika ada masyarakat datang yang bukan masyarakat setempat maka tujuannya ditempat ini, dengan maksud ikut meramaikan dan menyaksikan upacara tradisi *Mangngade'*. Akan tetapi ada juga yang datang ke tempat itu untuk menggugurkan niat ketika ia pernah sebelumnya berniat. Niat setiap orang berbeda-beda, ada yang berniat semata-mata hanya berkunjung dan menyaksikan upacara adat tersebut dan ada pula yang datang untuk menggugurkan niatnya dengan melepas hewan yang berupa ayam atau kambing. Jenis hewan yang dilepaskan pada orang yang bersangkutan tergantung pada apa yang pernah diniatkan sebelumnya.⁵¹

6. *Angadereng*

Angadereng merupakan tahap akhir dari tradisi *Mangngade'*. *Angadereng* sendiri merupakan suatu tempat yang terdapat 3 (tiga) batu yang dijadikan sebagai

⁵¹Ambo Kala(74), Tokoh Adat Desa Mattampawalie, *Wawancara* pada tanggal 11 Januari 2022.

tempat berdoa terakhir dalam acara *Mangngade'*. Di *Angadereng* masyarakat yang dipimpin oleh ketua adat akan melakukan doa bersama dan mengakhiri persepsi ritual *Mangngade'*.

b. Perlengkapan tradisi Mangngade'

Dalam setiap tradisi yang didalamnya terdapat ritual-ritual yang dilakukan suatu kelompok masyarakat tentu memiliki perlengkapan yang menjadikan suatu ritual sah dan sakral begitu pula di tradisi *Mangngade'*. Adapun perlengkapan yang ada pada tradisi *Mangngade'* di Desa Mattampawalie adalah:

1. Ayam , dalam pelaksanaannya digunakan untuk dipotong saat melakukan ritual pembacaan doa dan ada juga yang kemudian digunakan untuk sabung ayam demi meramaikan adat tersebut
2. Telur, yang digunakan sebagai makanan yang akan dibawa oleh masyarakat dan dibagikan pada saat upacara adat dilaksanakan.
3. *Sokko*, yang merupakan salahsatu makanan yang menjadi tahapan tradisi *Mangngade'* yang mana pada prosesnya masyarakat membawa *sokko'* bersama dengan telur dan akan dibagikan dan dimakan bersama sebagai tanda rasa syukur terhadap rejeki yang telah diberi
4. *Peco* , juga merupakan makanan dibawa pada saat pelaksanaan prosesi tradisi bersama dengan telur dan sokko
5. Kue (*beppa leppe'-leppe'*) makanan yang dibawa oleh masyarakat
6. *Ota* (daun siri) merupakan salahsatu pelengkap yang harus ada pada saat ritual pembacaan doa yang dimaksudkan sebagai sesajen untuk para leluhur

7. *Empong/belo-belo* (pucuk daun aren) merupakan pelengkap yang di taruh di atas atau digantungkan sesuai dengan arah mata angin pada saat acara pembacaan doa dan akan di bawa pulang dan diletakan pada pojok-pojok rumah atau di atas pintu sebagai perlindungan atau jimat
8. *Pelleng* (kemiri) sebagai bahan yang digunakan untuk dibakar dan dijadikan dupa

D. Pandangan Aqidah terhadap Tradisi Mangngade'

Korelasi tradisi ataupun kebudayaan dengan ajaran Islam mempunyai sejarah yang panjang, secara khusus di Indonesia. Peralpnya, berdasarkan pada sejarah masuknya Islam di Indonesia tidak terlepas dari faktor asimilasi budaya yang sudah mengakar. Oleh karena itu, berbicara budaya juga melibatkan pandangan agama.

Agama Islam yang bersumber dari Al-Qur'an dan Sunnah dan diyakini sebagai kebenaran tunggal oleh pemeluknya. Akan tetapi, pada saat ajaran yang bersifat transenden ini mulai bersentuhan dengan kehidupan manusia, serta aspek sosio-kultural yang melingkupinya, maka terjadilah berbagai penafsiran yang cenderung berbeda dan berubah-ubah. Hal ini akibat perbedaan kehidupan sosial penganut yang juga terus berubah. Dari perbedaan penafsiran itu lahirlah kemudian pemikiran-pemikiran dalam bidang fiqh dan teologi yang berbeda. Selain itu, realitas ini pula yang pada akhirnya melahirkan tradisi keberagamaan kaum muslimin, yang masing-masing menampilkan ciri khas dari kehidupannya.

Hal tersebut di atas menandakan bahwa meskipun Islam itu satu dari sudut ajaran pokoknya, akan tetapi setelah "terlempar" dalam konteks sosiokultural-

politik tertentu pada tingkat perkembangan sejarah tertentu pula agama bisa memperlihatkan struktur interen yang berbeda-beda. Maka, jika dilihat dari perbedaan persepsi keberagamaan yang biasanya terjadi dikalangan muslimin, maka sejatinya perbedaan itu bukan tentang pokok-pokok ajaran Islam itu sendiri, akan tetapi bagaimana memmanifestasikan ajaran Islam itu di dalam sistem kehidupan sosial, antara Islam sebagai *model of reality* dan Islam sebagai *models for reality*, sehingga menciptakan setidaknya dua bentuk komunitas beragama yaitu antara *folk variant* dan *scholarly veriant*, yang dalam konteks ke indonesiaan terwujud dalam bentuk komunitas atau kelompok tradisionalis, dan kelompok modernis.⁵²

Kelompok tradisionalis sering dikategorikan sebagai kelompok Islam yang masih mempraktekkan beberapa praktek tahayyul, *bid'ah*, *khurafat*, dan beberapa budaya animisme, atau sering diidentikkan dengan ekspresi Islam lokal, sementara kelompok modernis adalah mereka yang sudah tidak lagi mempraktekkan beberapa hal di atas. Akan tetapi kategorisasi dan polarisasi ini menjadi kurang tepat ketika ditemukan adanya praktek budaya animisme yang dilakukan oleh kalangan muslim modernis. Selain itu, klaim Islam tradisional sebagai pelaku tahayul, *bid`ah* dan *khurafat* dewasa ini kurang menemukan pijakannya. Sebab kalangan muslim tradisional bukanlah pelaku perbuatan itu, karna memang dalam ajaran Islam perbuatan-perbuatan yang menjurus kepada Tahayyul, *bid`ah* dan *khurafat* sangat dilarang. Melainkan Islam tradisionalis lebih menekankan kepada

⁵²Taufik Abdullah, Islam dan Masyarakat (Jakarta: LP3S, 1996), h. 11.

kesadaran untuk menghargai tradisi dan budaya yang sudah ada di tengah masyarakat.

Tradisi keberagaman yang berkembang dikalangan Islam tradisional tampak lebih toleran terhadap nilai-nilai tradisi dan budaya lokal setempat. Kalangan ini meyakini, ajaran Islam datang dan tersebar ke penjuru dunia, bukan untuk mengganti budaya dan tradisi yang ada dengan tradisi dan budaya Arab sebagai tempat awal diutusnya nabi Muhammad saw sang pembawa risalah Islam. Ajaran Islam juga tidak mengharamkan orang-orang Islam untuk berbudaya dan beradat istiadat sesuai dengan budayanya, karna budaya merupakan bagian dari kehidupan manusia yang tidak dapat dipisahkan, selama ia hidup di dunia ini. Selama tradisi dan budaya itu tidak bertentangan dengan syari`at Islam yang telah ditetapkan, maka menurutnya sah-sah saja untuk tetap dilaksanakan dan dilestarikan.

Menurut cangkang, tradisi *Manggade'* tidak berpengaruh terhadap aqidah karena di dalam tradisi ini orang hanya datang untuk melepaskan niat, semisal ketika ada orang pergi keluar kota mencari nafkah dia berniat akan datang ke acara *Manggade* untuk mensukuri kepulangannya dengan cara makan-makan dengan rizki yang di dapatkannya di daerah lain. Sebenarnya acara *Mengngade'* juga bertujuan untuk mempererat tali silaturahmi antara warga Matampawalie, bahkan banyak orang dari luar daerah tersebutpun ikut meramaikan atau

menyaksikan acara mangade' tersebut.⁵³ Hal ini sejalan dengan firman Allah dalam firmanNya QS. Ibrahim/14:7 tentang rasa syukur.

وَأَذِّنْ تَادَانَ رَبُّكُمْ لِيَنَّ شُكْرُكُمْ لَا زِيْدَانَكُمْ وَلِيَنَّ كُفْرُكُمْ إِنَّ عَذَابِي لَشَدِيْدٌ ۝

Terjemahnya:

“Dan (ingatlah juga) takala Rabbmu memaklumkan “Sesungguhnya jika kamu bersukur, pasti kamu akan menambah (nikmat) kepadamu, dan jika kamu mengingkari (nikmat ku) maka azab ku sangat pedih”⁵⁴

Menurut Mustafa Al-Maragi dalam tafsirnya menjelaskan bahwa manusia wajib selalu berada antara sabar dan syukur. Sebab, di dalam hidup ini berada dalam suatu keadaan yang dibenci yang harus dia sabar atau dalam keadaan yang dicintai yang harus dia syukuri. Waktu didalam hidup ini adalah emas. Jika kita menyia-nyiakan suatu masa dari kehidupan ini tanpa menggunakannya untuk berbakti kepada diri, agama dan negara kita, berarti kita telah kufur kepada nikmat, menyia-nyiakan kesempatan, dan tidak mengambil pelajaran dari apa yang telah menimpa umat terdahulu sebelum kita. Maka, hendaklah setiap orang takut menyia-nyiakan hidupnya tanpa beramal dan akan kehilangan waktu secara sia-sia. Yang sesudah itu akan datang azab dengan cepat.⁵⁵

Ayat tersebut memerintahkan kepada manusia untuk senantiasa bersyukur dengan apa yang kita punya dan apa yang kita dapatkan, oleh karna itu masyarakat desa Mattampawalie menunjukkan rasa sukurnya dengan mengadakan acara tersebut dengan membawa makanan yang akan dimakan bersama.

⁵³Cangkang (63), ketua ade'(adat), *Wawancara*, Desa Mattampawalie pada tanggal 11 Januari 2022.

⁵⁴Kementrian Agama RI, *Alquran dan Terjemahannya*, h. 349.

⁵⁵Ahmad Mustafa Al-Maragi ter. Anshori Umar Sitanggal dkk. *Tafsir Al-Maragi juz VII* (Semarang: Karya Toha Putra Semarang, 1987), h. 239.

Menurut Herman, di dalam acara *Mangngade'* terdapat nilai kesyukuran, karena masyarakat membawa makanan dan kue-kue dengan kemampuan masing-masing dengan alasan mereka selalu mensukuri atas apa yang mereka peroleh dari hasil panen mereka, jika hasil panen melimpah maka mereka akan membawa banyak dan sebaliknya jika hasil panennya tidak melimpah mereka akan membawa semampu mereka.⁵⁶

Dapat disimpulkan bahwa masyarakat desa Mattampawalie baru bisa berkumpul semua hanya pada saat tradisi *Mangngde'* dilakukan dan acara *Mangngade'* tersebut hanya dilakukan setahun sekali dan mereka berkumpul bersama keluarga mereka dan saling bersilatuhrahmi, serta orang lain yang datang di saat acara tersebut. Dan hal inilah yang yang mendasari kerukunan di desa tersebut.

Dengan adanya acara *Mangngade'* tersebut juga tumbuhlah nilai persatuan dan kerukunan, dengan bersatunya masyarakat akan membawa suatu desa menjadi lebih baik dan meminimalisir suatu konflik yang akan terjadi antar masyarakat dan menghasilkan keharmonisan dalam bermasyarakat. Pada mulanya asyarakat akan prgi ke rumah adat masing-masing dan saling berdiskusi tentang pembagian apa yang meraka bawa saat acara mangade' nanti dan mereka akan saling membantu untuk memenuhi kebutuhan acara *Mangngade'* tersebut.⁵⁷

Menurut Ambo Ruhani yang juga sebagai tetua adat untuk melestarikan tradisi yang senantiasa dijaga oleh para pendahulunya, pemuda memiliki peran penting sebagai penerus mereka namun dengan berkembangnya teknologi pemuda

⁵⁶Herman (24), pemuda, Wawancara, Desa Mattampawalie pada tanggal 13 anuari 2022

⁵⁷Samsir (20), Pemuda Desa Mattampawalie, *Wawancara* pada tanggal 13 Januari 2022.

cenderung mengabaikan bahkan ada yang mulai tidak mempercayai *ade'* sebagai warisan yang patut untuk di jaga, harapan beliau pemudda turut ambil andil dalam melestarikan *ade'* sebagaimana mestinya sehingga tidak hilang dan dilupakan oleh masyarakat kedepannya⁵⁸.

Menurut Makis S. PD sebagai kepala desa tradisi *Mangngade'* merupakan tradisi tahunan yang harus tetap dijaga karna dengan adanya tradisi ini orang-orang masih mau untuk berkumpul dan bersilahturahmi serta mengingat nenek moyang mereka.

Dalam perkembangan pemikiran masyarakat, terdapat pula orang-orang yang menentang tradisi *Mangngade'* untuk tetap dilaksanakan dengan alasan di dalam islam tidak pernah mengajarkan tentang ritual-ritual yang dilakukan untuk menyembah ataupun memberi sesajen kepada roh-roh yang di percaya sebagai nenek moyang mereka. Mereka percaya di dalam islam halseperti ini merupakan tindakan *musyrik*.

Penjelasan diatas tentang tradisi *Mangngade'* dapat disimpulkan bahwa tradisi tersebut tidak semuanya bertentangan dengan akidah yang dibawa Islam. Islam selalu menganjurkan tentang berbuat baik kepada sesama manusia dan selalu menyuruh kita untuk selalu bersatu dalam hal kebaikan dan mensukuri segala pemberian Allah Swt. Dan dalam tradisi *Mangngade'* tidak ada unsur pemaksaan dalam pelaksanaannya, jika ada masyarakat yang enggan datang maka tidak akan di permasalahan karena demi menjaga keamanan dan

⁵⁸Ruhani (66), Tetua Adat Desa Mattampawalie, *Wawancara* pada tanggal 13 Januari 2022.

keharmonisan suatu masyarakat tentu harus saling menghargai keyakinan yang masing-masing percayai.

Tradisi *Mangngade*’ menurut pendapat penulis merupakan suatu kegiatan yang senantiasa harus dijaga dan dilestarikan, karena tradisi yang telah di tinggalkan nenekmoyang kita merupakan simbol dari keberadaan suatu daerah dan menjadi karakteristik suatu daerah tersebut, kesadaran untuk menjaga setiap tradisi yang ada seharusnya di tanamkan pada diri setiap orang terutama pemuda yang akan menjadi penerus dari tradisi yang ada. Penulis berharap pemerintah akan membantu untuk tetap melestarikan setiap kebudayaan yang ada di setiap daerah dengan cara melakukan sosialisasi dan pengenalan-pengenalan terutama di instansi pendidikan yang terdapat di setiap daerah.



BAB V

PENUTUP

A. KEISMPULAN

Berdasarkan uraian secara keseluruhan mengenai tradisi *Mangngade'* di Desa Mattampawaie dengan tinjauan tinjauan Aqidah Islam maka peneliti dapat menyimpulkan:

1. *Mangngade'* yang terdapat pada masyarakat Desa Mattampawalie merupakan suatu tradisi yang sejak lama telah ada dan dilestarikan hingga saat ini. Pada mulanya tradisi tersebut diawali dengan meunculnya perkumpulan masyarakat saja, namun dengan seiring waktu berjalan semakin banyak masyarakat yang datang sehingga dijadikan suatu perkumpulan yang menjadi tempat silaturahmi dan memiliki ritual-ritual didalamnya.
2. *Mangngade'* sebagai suatu tradisi tentu memiliki peross plaksanann didalamnya. Yang pertama adalah mabaji-baji yang didalamnya masyarakat melakukan pembersihan kuburan bersama-sama, yang kedua masyarakat pergi ke sumber air yang diberi nama *Jompie* serta melakuka doa bersama, yang ke tiga masyarakat melakukan doa bersama di miondro dan setelahnya mereka makan bersama, yang keempat mayarakat akan pergi *pettununge* dan bersama melakukan doa yang dipimpin oleh tokoh adat, yang kelima masyarakat akan pergi ke *Barugae* dan membawa makanan yang telah di bawa dan akan didoakan oleh tetua adat dan akan

dimakan bersama, yang ke enam masyarakat akan berdoa di *Anngadereng* yang disitu terdapat tiga batu dan mengakhiri prosesi *Manggade'*

3. Dalam Islam terdapat sebuah aturan yang di dalamnya mengatur tentang interaksi budaya dan agama. *Manggade'* yang merupakan tradisi didalamnya tentu tidak luput dari aturan tersebut, *Manggade'* sendiri bertujuan untuk bersyukur serta melakukan silaturahmi antar warga. Jadi bisa disimpulkan *Manggade'* tidak melanggar aturan dalam Islam namun masih ada sebagian orang yang tidak mau menerima hal tersebut.

B. IMPLIKASI PENELITIAN

Implikasi penelitian ini diharapkan dapat memberikan pengaruh yang signifikan terhadap pola keberagaman dan kebudayaan masyarakat di Indonesia secara umum dan di Desa Mattwempawile secara khusus. Selain dari itu, penelitian ini diharapkan menjadi singgungan kepada pemerintah setempat untuk memberikan sebuah perhatian secara khusus terhadap perkembangan kebudayaan dalam rangka menjaga kearifan lokal yang ada di Indonesia.

DAFTAR PUSTAKA

- Abdullah, Taufik, *Islam dan Masyarakat*, Jakarta: LP3S, 1996.
- Al-Tobroni, Sulaiman bin Ahmad bin Ayyub Abul Qosim, *Al-Mu`jam al-Kabir Juz 9*, Maktabah Syamilah, Isdor Tsnaï.
- Ambary, Hasan Muarif, *Menemukan Peradaban Jejak Arkeologis dan Historis Islam Indonesia*, Ciputat: PT. Logos Wacana Ilmu 2001.
- Amin, Darori, *Islam dan Kebudayaan Jawa*, Yogyakarta: Gama Media, 2000.
- Angrianti, Wiwik, *Aqidah dan Budaya Islam Jawa* . jurnal cemerlang. Vol.III. no.1.2015.
- Ash-Shiddieqy, Tengku Muhaammad Hasbi, *Tafsir Al-Qur`anul Majid An-Nuur*, Semarang; PT. Pustaka Rizki Putra, 1987.
- Backtiar, Amsal, *Filsafat Agama*, Cet. Islam ,Jakarta: Logos Wacana Ilmu, 1997.
- Baedhowi, *Kearifan Lokal Kosmologi Kejawaen Dalam Agama dan Kearifan Lokal dalam Tantangan Global*, Yogyakarta: Pustaka Pelajar, 2008.
- Buhori, *Islam Dan Tradisi Lokal di Nusantara*, *Al-maslahah*, vol 13, no 2, Oktober 2017.
- Buhori, *Islam dan Tradisi lokal di Nusantara*, Jurnal, Vol.13, No. 2, 2017.
- Departemen Pendidikan Nasional, *Kamus Besar Bahasa Indonesia*, Jakarta; Pusat Bahasa, 2008.
- Depertemen Agama RI, *Al-Qura'an dan Terjemahannya*, Jakarta ; Intermedia, 1993.
- Dokumen RPJM Desa Mattampawalie, diambil pada tanggal 11 Januari 2022.
- Dr. Muhaimin, *Islam Dalam Bingkai Budaya Lokal Potret dari Cirebon*, Jakarta: PT Logo Wacana ilmu, 2002.
- Gibran, Maezan Khalil, *Tradisi Tabuik di Kota Pariaman*, dalam JOM FISIP, Vol. 2, Oktober, 2015.
- Hasanah, Ulftun, *Penyelenggaraan Tradisi Dugderan di Dinas Kebudayaan dan Pariwisata Kota Semarang Provinsi Jawa Tengah (Studi Tentang Nilai-Nilai Dakwah Islam)*, Skripsi Tidak diPublikasikan, Semarang: UIN Walisongo, 2016.
- Kementrian Agama RI, *Alquran dan Terjemahannya*.
- Kementrian Pendidikan & Kebudayaan, *Kamus Besar Bahasa Indonesia edisi IV*, Jakarta: Pustaka Media, 2019.
- Kuncoroningrat, *Sejarah Kebudayaan Indonesia*, Yogyakarta: Jambatan, 1945.
- Kuntowijoyo, *Budaya dan Masyarakat*, Yogyakarta: Tiara Wacana, 2006.

- Mantasia, Audah Manna, *“Tradisi Appaenre Nanre Dalam Perspektif Aqidah Islam”*. Jurnal Aqidah-Ta Vol. III No.2 thn 2017.
- Martono, Nanang, *Metode Penelitian Sosial Konsep-konsep Kunci*, Cet. II, Jakarta: Rajawali Pers, 2016.
- Mattulada, *LATO: Suatu Lukisan Analitis Terhadap Antropologi Politik Orang Bugis*, Yogyakarta: Gadjah Mada University Press, 1985.
- Moleong, Lexy. J. *Metode Penelitian kualitatif*, Bandung: RosdaKarya 2007.
- Muhadjir, Noeng, *Metodologi Penelitian Kualitatif*, Edisi IV Cet. I, Yoyakata: Rake Sarasin, 2000.
- Mukarom, Ahwan, *Sejarah Masuknya Islam ke Indonesia*, Surabaya : Jauhar, 2009.
- Muttulada, *Kebudayaan Kemanusiaan dan Lingkungan Hidup*, Hasanudin University Press, 1997.
- Peursen, C.A. Van, *Strategi Kebudayaan*, Yogyakarta: Kanisius, 1988.
- Riadi, Selamat, *LATO: Antropologi Politik Orang Bugis Karya Mattulada “Sebuah Tafsir Epistimologi”*, Vol V. no, 1. 2019.
- Sabara, *Islam Dalam Tradisi Masyarakat Lokal Di Sulawesi Selatan. Mimikri*, vol IV. no, 1. 2018.
- Santoso, Koentjaraningrat, Budi, *Kamus Istilah Antropologi*, Jakarta : Balai Pustaka, 1978/1979.
- Shihab, Quraish, *Kaidah Tafsir*, Tangerang: Lentera Hati, 2015.
- Sitanggal dkk, Ahmad Mustafa Al-Maragi ter. Anshori Umar, *Tafsir Al-Maragi juz VII*, Semarang: Karya Toha Putra Semarang, 1987.
- Soemitro, Runny Hanitidjo, *metotologi penelitian*, Jakarta: Data Media, 1994.
- Sugiyono, *Metode Penelitian Kuantitatif, Kualitatif Dan R&D*, Bandung: Alfabeta, 2014.
- Sugiyono, *Metode penelitian kuantitatif, kualitatif, dan R&D*, Bandung: Alfabeta, 2018.
- Sustrisno, Hady, *Metodologi Penelitian* , Yogyakarta: Pustaka Pelajar, 1986.
- Sztompka, Piotr, *Sosiologi Perubahan Sosial*, Jakarta: Praneda, 2007.
- Yanasari, Pebri, *Pendekatan Antropologi dalam Penelitian Agama bagi Sosial Worker, Empower: Jurnal Pengembangan Masyarakat Islam*, Vol. 4, No. 2, Desember 2019.
- Yayasan Penelenggara Penerjemah, *Al-Qur'an Tajwid dan Terjemah*, Departemen Agama RI, 2006 , h.176.
- Yunus, H. Mahmud, *Kkamus Arab Indonesia*, Jakarta: PT Hidakarya Agung, 1972.

LAMPIRAN

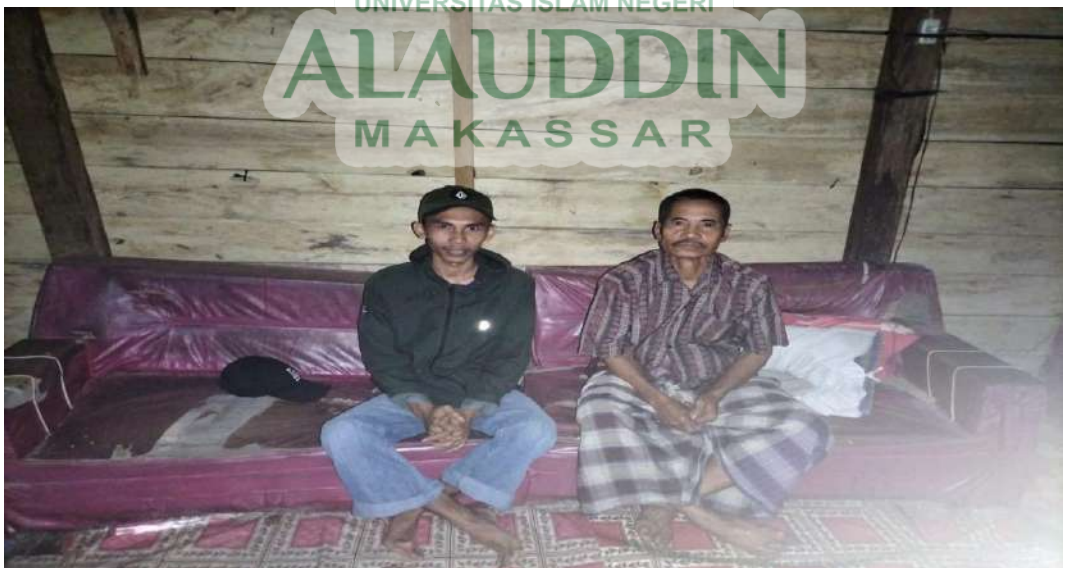









UNIVERSITAS ISLAM NEGERI
ALAUDDIN
MAKASSAR

RIWAYAT HIDUP PENULIS

Ahmad Anang lahir pada tanggal 06 November 1997 di Kampung Kalisemen SP2, Kecamatan Nabire Barat Kabupaten Nabire. Penulis merupakan anak kedua diantara tiga bersaudara dari pasangan Bapak Yunus Sesady dan Ibu Ibtidaiyah. Mulai memasuki jenjang pendidikan pada tahun 2002 di TK Al-Munawaroh Kaisemen SP2, Kemudian pada tahun 2004 melanjutkan pendidikan di SDN Impres 02 Kalisemen SP2, kemudian pada tahun 2009 melanjutkan pendidikan di Sekolah menengah pertama di Pondok Pesantren Mts Mambaul Hisan Karadiri 1, selanjutnya memasuki Madrasah Aliyah Mambaul Hisan Karadiri pada tahun 2013 dan tamat pada tahun 2015, Kemudian penulis melanjutkan studi di Universitas Islam Negeri Alauddin Makassar dengan mengambil program studi Ilmu Aqidah yang sekarang disatukan dengan program studi Filsafat Agama menjadi Aqidah Filsafa Islam dan lulus melalui jalur UM-PTKIN.

Penulis sangat bersyukur karena diberikan kesempatan oleh Allah SWT untuk menimba ilmu pada Program studi tersebut yang merupakan bekal untuk masa depan. Penulis sangat berharap dengan ilmu yang diperoleh dapat mengimplementasikan dan mengamalkan dengan baik dan dapat membahagiakan orang tua dan seluruh keluarga yang selalu mendoakan dan menjadi support system dalam perjalanan karir penulis semasa bergelut di dunia pendidikan. Akhir kata yakinkan dengan iman usahakan dengan ilmu sampaikan dengan amal.