

**PERUBAHAN PEMAHAMAN KEBERAGAMAAN REMAJA MUSLIM
(STUDI KASUS PADA REMAJA WAHDAH ISLAMIYAH DI
KECAMATAN MARE, KABUPATEN BONE)**



SKRIPSI

Diajukan untuk Memenuhi Salah Satu Syarat Meraih Gelar Sarjana Agama
(S.Ag) Program Studi Studi Agama-Agama pada Fakultas Ushuluddin dan
Filsafat UIN Alauddin Makassar

Oleh :

Andi Indah Nurvadila Ahmad

NIM 30500119057

UNIVERSITAS ISLAM NEGERI
ALAUDDIN
M A K A S S A R

**FAKULTAS USHULUDDIN DAN FILSAFAT
UNIVERSITAS ISLAM NEGERI ALAUDDIN MAKASSAR**

2023

PERNYATAAN KEASLIAN SKRIPSI

Mahasiswa yang bertanda tangan di bawah ini:

Nama : Andi Indah Nurvadila Ahmad
Nim : 30500119057
Tempat/Tgl. Lahir : Mara, 08 Juli 2000
Jurusan/Prodi : Studi Agama Agama
Fakultas : Ushuluddin dan Filsafat
Alamat : Bone, Kecamatan Mare
Judul : Perubahan Pemahaman Keberagamaan Remaja Muslim
(Studi Kasus Pada Remaja Wahdah Islamiyah di
Kecamatan Mare, Kabupaten Bone)

menyatakan dengan sesungguhnya dan penuh kesadaran bahwa skripsi ini benar adalah hasil karya sendiri. Jika di kemudian hari terbukti bahwa ia merupakan duplikat, tiruan, plagiat, atau dibuat oleh orang lain, sebagai atau seluruhnya, maka skripsi dan gelar yang diperoleh karenanya batal demi hukum.

Makassar, 20 Juni 2023

Penyusun

Andi Indah Nurvadila Ahmad

NIM: 30500119057



KEMENTERIAN AGAMA
UNIVERSITAS ISLAM NEGERI ALAUDDIN MAKASSAR
FAKULTAS USHULUDDIN DAN FILSAFAT

Kampus I Jl. Sultan Alauddin No 63 Makassar Tlp (0411) 864924 fax. 864923
Kampus II Jl. Sultan Alauddin No 63 Samata Gowa Tlp (0411) 424855 fax. 4248

PENGESAHAN SKRIPSI

Skripsi yang berjudul **“Perubahan Pemahaman Keberagamaan Remaja Muslim (Studi Kasus Remaja Wahdah Islamiyah di Kecamatan Mare, Kabupaten Bone)”**, yang disusun oleh **Andi Indah Nurvadila Ahmad, NIM: 30500119057**, mahasiswa Program Studi Strata Satu (S1) Prodi Studi Agama-Agama pada Fakultas Ushuluddin dan Filsafat UIN Alauddin Makassar, telah diuji dan dipertahankan dalam sidang **Munaqasyah** yang diselenggarakan pada hari **Jum’at, 21 Juli 2023 M**, bertepatan dengan **03 Muharram 1445 H** dan dinyatakan telah dapat diterima sebagai salah satu syarat untuk memperoleh gelar **Sarjana Agama (S.Ag)** pada Prodi Studi Agama-Agama Fakultas Ushuluddin dan Filsafat UIN Alauddin Makassar (dengan beberapa perbaikan).

Gowa, 07 Agustus 2023 M
20 Muharram 1445 H

DEWAN PENGUJI

Ketua	: Dr. Hj. Darmawati H., S.Ag., M.HI.	(.....)
Sekretaris	: Syamsul Arif Galib, M.A.	(.....)
Munaqisy I	: Drs. Wahyuddin H, M.A., Ph.D.	(.....)
Munaqisy II	: Syamsul Arif Galib, M.A.	(.....)
Pembimbing I	: Dr. Nurman Said, M.A.	(.....)
Pembimbing II	: Guruh Ryan Aulia, M.Han	(.....)

Diketahui oleh:
Dekan Fakultas Ushuluddin dan Filsafat
UIN Alauddin Makassar,

Dr. Muhsin M. S.Ag., M.Th.I.
NIP: 19711125 199703 1 001

KATA PENGANTAR

بِسْمِ اللَّهِ الرَّحْمَنِ الرَّحِيمِ

Alhamdulillah, segala puji bagi Allah Swt. Yang telah mencurahkan rahmat dan hidayah-Nya kepada seluruh umat manusia. Shalawat dan salam kita panjatkan kepada junjungan Nabiullah Muhammad Saw. Beserta keluarga danpara sahabat serta kepada umatnya yang setia mengikuti petunjuknya hingga akhir zaman, aamiin.

Atas taufik, rahmat dan hidayah-Nya penulis mampu menyelesaikan Skripsi ini sebagai bentuk perjuangan akhir dalam menempuh pendidikan di Jurusan Studi Agama-Agama, Fakultas Ushuluddin dan Filsafat, Universitas Islam Negeri Alauddin Makassar, dengan mengambil judul **“Perubahan Pemahaman Keberagamaan Remaja Muslim (Studi Kasus Remaja Wahdah Islamiyah di Kecamatan Mare, Kabupaten Bone)”** sebagai salah satu syarat untuk memperoleh gelar sarjana agama di Universitas Islam Negeri Alauddin Makassar.

Penulis yakin bahwa tentu saja dalam penulisan skripsi ini terdapat kejanggalan-kejanggalan. Namun demikian penulis berharap kepada pembaca untuk turut memperbaiki hingga mencapai kesempurnaan yang diharapkan. Demikian skripsi ini nantinya akan membantu sekadarnya kepada almamater Universitas Islam Negeri Alauddin Makassar dan khususnya kepada seluruh masyarakat pada umumnya.

Segala kendala dan hambatan tentu saja berdatangan dalam penyelesaian skripsi ini, akan tetapi dengan keyakinan dan tekad serta motivasi dari pihak lain yang dengan ikhlas membantu penyusun hingga skripsi ini terselesaikan. Dengan demikian penulis mengucapkan banyak terimakasih yang telah diberikan oleh pihak-pihak yang terlibat dalam perkuliahan terutama kepada:

1. Orang tua tercinta, Andi Ahmad Jaelani F.M, Kasmawati, Mukhzar Bachmid dan Dra. A. Nurbaya yang senantiasa mengiringi langkah penulis dengan kasih sayang dan doa-doa yang dilangitkan, memberikan dukungan baik moral maupun material dengan tulus sehingga penulis mampu melewati segala tahap hingga mampu menyelesaikan skripsi ini. Semoga Allah senantiasa bersama dan melindungi kalian.
2. Prof. Drs. Hamdan Juhannis M. A, Ph. D selaku Rektor UIN Alauddin Makassar, Prof. Dr. Mardan, M. Ag, selaku Wakil Rektor I, Prof. Dr. Wahyudin, M. Hum, selaku Wakil Rektor II, Prof. Dr. Darussalam, M. Ag, selaku Wakil Rektor III, dan Dr. H. Kamaluddin Abunawas, M. Ag, selaku Rektor IV UIN Alauddin Makassar.
3. Dr. Muhsin Mahfudz, M.Th. I. selaku Dekan Fakultas Ushuluddin dan Filsafat, Dr. Hj. Rahmi Damis, M.HI, selaku Wakil Dekan I, Dr. Hj. Darmawati H, M.HI, selaku Wakil Dekan II dan Dr. Abdullah Thalib, M.Ag, selaku Wakil Dekan III, atas kesempatan serta fasilitas yang diberikan kepada kami selama proses perkuliahan.
4. Ketua Prodi Studi Agama-Agama dan Sekertaris Prodi Studi Agama-Agama yang selalu baik dan dengan menjadi orang tua terbaik kami dalam

kampus Ibu Sitti Syakirah Abunawas, M.Th.I dan Bapak Syamsul Arif Ghalib., M.A.

5. Bapak Dr. H. Nurman Said, M.A., selaku Dosen Pembimng I, serta Bapak Guruh Ryan Aulia, M.Han., selaku pembimbing II yang telah meluangkan waktu dan tenaganya dalam memberikan bimbingan terbaik dan semangat kepada penulis dalam menyelesaikan skripsi.
6. Bapak dan Ibu Dosen Faktultas Ushuluddin dan Filsafat Universitas Islam Negeri Alauddin Makassar terkhusus Prodi Studi Agama-Agama yang memberikan pengetahuan baru pada penulis dan menjadi acuan penulis untuk melihat dunia dengan cara yang berbeda.
7. Seluruh Karyawan dan Staf Akademik Fakultas Ushuluddin dan Filsafat Universitas Islam Negeri Alauddin Makassar, yang telah memberikan pelayanan terbaik kepada penulis selama ini.
8. Kakak saya yang terbaik Andi Kasmad Riyadi Saputra yang selalu memberikan dukungan dan selalu mengerti kemauan saya serta mengajarkan banyak hal dalam hidup saya.
9. Seseorang yang selalu kebersamai saya, membantu saya serta mendukung saya setahun belakangan ini Alm. Agung Darmawan.
10. Sahabat saya yang menjadi tempat saya berkeluh kesah, yang terus mendukung dan menyemangati saya yaitu Idrawanda, Reski Amaliah Amiruddin dan Putri A. Sonteng.
11. Teman seperjuangan saya Generous dan Rush khususnya yang kebersamai langkah saya.

12. Semua pihak yang tidak dapat saya sebutkan satu persatu yang juga telah memberikan dukungan, masukan dan arahan kepada saya.

Saya mengucapkan banyak kata maaf atas segala kesalahan yang telah saya lakukan baik yang disengaja maupun tidak. Hanya kepada Allah jualah penulis memohon balasan. Semoga semua pihak yang telah membantu mendapatkan imbalan pahala di sisi Allah. Penulis menyadari bahwa skripsi ini masih sangat jauh dari kesempurnaan. Oleh karena itu, kritik dan saran yang membangun dari pembaca sangat penulis harapkan demi perbaikan dan kebaikan karya ilmiah selanjutnya. Penulis berharap semoga skripsi ini dapat bermanfaat bagi yang membaca terutama dan bagi peneliti selanjutnya.

Wassalamu Alaikum Wr.Wb

Gowa, 14 Juni 2023

Penulis

Andi Indah Nurvadila Ahmad

NIM: 30500119057

DAFTAR ISI

SAMPUL	i
PERNYATAAN KEASLIAN SKRIPSI.....	i
KATA PENGANTAR	iii
DAFTAR ISI.....	vii
DAFTAR TABEL.....	ix
PEDOMAN TRANSLITERASI ARAB-LATIN DAN SINGKATAN.....	x-xvi
ABSTRAK	ixvi
BAB I PENDAHULUAN.....	1-11
A. Latar Belakang Masalah	1
B. Rumusan Masalah.....	4
C. Fokus Penelitian dan Deskripsi Fokus.....	4
D. Kajian Pustaka	6
E. Tujuan dan Kegunaan Penelitian	10
BAB II TINJAUAN TEORETIS	12-20
A. Keberagaman	12
B. Remaja	16
C. Wahdah Islamiyah.....	18
BAB III METODOLOGI PENELITIAN.....	21-25
A. Jenis Penelitian dan Lokasi Penelitian.....	21
B. Pendekatan Penelitian	21
C. Sumber Data.....	22
D. Metode Pengumpulan Data.....	23
BAB IV HASIL PENELITIAN DAN PEMBAHASAN	27-63
A. Gambaran Umum Lokasi Penelitian.....	27
B. Selayang Pandang Wahdah Islamiyah di Kabupaten Bone	36
C. Perubahan Pemahaman Keberagaman Remaja Muslim di Kecamatan Mare Sebelum dan Setelah Masuknya Wahdah Islamiyah.....	47

D. Implikasi perubahan pemahaman keberagaman remaja Muslim terhadap kehidupan beragama di Kecamatan Mare	64
BAB V PENUTUP.....	70-66
A. Kesimpulan	70
B. Implikasi Penelitian.....	71
DAFTAR PUSTAKA	73
LAMPIRAN-LAMPIRAN.....	75
RIWAYAT HIDUP.....	81



DAFTAR TABEL

TABEL 1.....	27-28
TABEL 2.....	19-30
TABEL 3.....	31
TABEL 4.....	32-33



PEDOMAN TRANSLITERASI ARAB-LATIN DAN SINGKATAN

A. *Transliterasi Arab-Latin*

Daftar huruf bahasa Arab dan transliterasinya ke dalam huruf Latin dapat dilihat pada tabel berikut:

1. Konsonan

Huruf Arab	Nama	Huruf Latin	Nama
ا	Alif	tidak dilambangkan	tidak dilambangkan
ب	Ba	B	Be
ت	Ta	T	Te
ث	ša	š	es (dengan titik di atas)
ج	Jim	J	Je
ح	ḥa	ḥ	ha (dengan titik di bawah)
خ	Kha	Kh	ka dan ha
د	Dal	D	De
ذ	Ẓal	Ẓ	zet (dengan titik di atas)
ر	Ra	R	Er
ز	Zai	Z	Zet
س	Sin	S	Es
ش	Syin	Sy	es dan ye
ص	ṣad	ṣ	es (dengan titik di bawah)
ض	ḍad	ḍ	de (dengan titik di bawah)
ط	ṭa	ṭ	te (dengan titik di bawah)
ظ	ẓa	ẓ	zet (dengan titik di bawah)
ع	‘ain	‘	apostrof terbalik

غ	Gain	G	Ge
ف	Fa	F	Ef
ق	Qaf	Q	Qi
ك	Kaf	K	Ka
ل	Lam	L	El
م	Mim	M	Em
ن	Nun	N	En
و	Wau	W	We
ه	Ha	H	Ha
ء	Hamzah	’	Apostrof
ي	Ya	Y	Ye

Hamzah (ء) yang terletak di awal kata mengikuti vokalnya tanpa diberi tanda apa pun. Jika ia terletak di tengah atau di akhir, maka ditulis dengan tanda (‘).

2. Vokal

Vokal bahasa Arab, seperti vokal bahasa Indonesia, terdiri atas vokal tunggal atau monoftong dan vokal rangkap atau diftong.

Vokal tunggal bahasa Arab yang lambangnya berupa tanda atau harakat, transliterasinya sebagai berikut:

Tanda	Nama	Huruf Latin	Nama
اَ	<i>fathah</i>	A	A
اِ	<i>Kasrah</i>	I	I
اُ	<i>ḍammah</i>	U	U

Vokal rangkap bahasa Arab yang lambangnya berupa gabungan antara harakat dan huruf, transliterasinya berupa gabungan huruf, yaitu:

Tanda	Nama	Huruf Latin	Nama
-------	------	-------------	------

ئى	<i>fathah</i> dan <i>yā'</i>	Ai	a dan i
ؤ	<i>fathah</i> dan <i>wau</i>	Au	a dan u

Contoh:

كَيْفَ: *kaifa*

هُوْلٌ: *hauļa*

3. Maddah

Maddah atau vokal panjang yang lambangnya berupa harakat dan huruf, transliterasinya berupa huruf dan tanda, yaitu:

Harakat dan Huruf	Nama	Huruf dan Tanda	Nama
أ اى	<i>fathah</i> dan <i>alif</i> atau <i>yā'</i>	Ā	a dan garis di atas
ى	<i>kasrah</i> dan <i>yā'</i>	Ī	i dan garis di atas
ؤ	<i>dammah</i> dan <i>wau</i>	Ū	u dan garis di atas

Contoh:

مَاتَ: *māta*

رَمَى: *ramā*

قِيلَ: *qīla*

يَمُوتُ: *yamūtu*

4. *Tā' marbūṭah*

Transliterasi untuk *tā' marbūṭah* ada dua, yaitu: *tā' marbūṭah* yang hidup atau mendapat harakat *fathah*, *kasrah*, dan *dammah*, transliterasinya adalah [t]. Sedangkan *tā' marbūṭah* yang mati atau mendapat harakat sukun, transliterasinya adalah [h].

Kalau pada kata yang berakhir dengan *tā' marbūṭah* diikuti oleh kata yang menggunakan kata sandang *al-* serta bacaan kedua kata itu terpisah, maka *tā' marbūṭah* itu ditransliterasikan dengan ha (h).

Contoh:

: رَوْضَةُ الْأَطْفَالِ *raudah al-atfāl*

: الْمَدِينَةُ الْفَاضِلَةُ *al-madīnah al-fāḍilah*

: الْحِكْمَةُ *al-ḥikmah*

5. Syaddah (Tasydīd)

Syaddah atau *tasydīd* yang dalam sistem tulisan Arab dilambangkan dengan sebuah tanda *tasydīd* (ّ), dalam transliterasi ini dilambangkan dengan perulangan huruf (konsonan ganda) yang diberi tanda *syaddah*.

Contoh:

: رَبَّيْنَا *rabbānā*

: نَجَّيْنَا *najjānā*

: الْحَقُّ *al-ḥaqq*

: نَعْمُ *nu‘ima*

: عَدُوٌّ *‘aduwwun*

Jika huruf *kasrah* (ِ) ber-*tasydid* diakhir sebuah kata dan didahului oleh huruf *kasrah* (ِ) maka ia ditransliterasi seperti huruf *maddah* menjadi *ī*.

Contoh:

: عَلِيٌّ : ‘*Alī* (bukan ‘*Aliyy* atau ‘*Aly*)

: عَرَبِيٌّ : ‘*Arabī* (bukan ‘*Arabiyy* atau ‘*Araby*)

6. Kata Sandang

Kata sandang dalam sistem tulisan Arab dilambangkan dengan huruf *alif lam ma‘arifah* (*alif lam ma‘arifah*). Dalam pedoman transliterasi ini, kata sandang ditransliterasi seperti biasa, *al-*, baik ketika ia diikuti oleh huruf *syamsiyah* maupun huruf *qamariyah*. Kata sandang tidak mengikuti bunyi huruf langsung yang mengikutinya. Kata sandang ditulis terpisah dari kata yang mengikutinya dan dihubungkan dengan garis mendatar (-).

Contoh:

الشَّمْسُ : *al-syamsu* (bukan *asy-syamsu*)

الزَّلْزَلَةُ : *al-zalزالah* (bukan *az-zalزالah*)

الفَلْسَفَةُ : *al-falsafah*

الْبِلَادُ : *al-bilādu*

7. Hamzah

Aturan transliterasi huruf *hamzah* menjadi apostrof (') hanya berlaku bagi *hamzah* yang terletak di tengah dan akhir kata. Namun, bila *hamzah* terletak di awal kata, ia tidak dilambangkan, karena dalam tulisan Arab ia berupa *alif*.

Contoh:

تَأْمُرُونَ : *ta'murūna*

النَّوْعُ : *al-nau'*

شَيْءٌ : *syai'un*

أُمِّيرْتُ : *umirtu*

8. Penulisan Kata Arab yang lazim digunakan dalam Bahasa Indonesia

Kata, istilah atau kalimat Arab yang ditransliterasi adalah kata, istilah atau kalimat yang belum dibakukan dalam bahasa Indonesia. Kata, istilah atau kalimat yang sudah lazim dan menjadi bagian dari perbendaharaan bahasa Indonesia, atau sering ditulis dalam tulisan bahasa Indonesia, atau lazim digunakan dalam dunia akademik tertentu, tidak lagi ditulis menurut cara transliterasi di atas. Misalnya, kata *al-Qur'an* (dari *al-Qur'ān*), *alhamdulillah*, dan *munaqasyah*. Namun, bila kata-kata tersebut menjadi bagian dari satu rangkaian teks Arab, maka harus ditransliterasi secara utuh.

Contoh:

Fī Zilāl al-Qur'ān

Al-Sunnah qabl al-tadwīn

9. *Lafz al-Jalālah* (الله)

Kata “Allah” yang didahului partikel seperti huruf *jarr* dan huruf lainnya atau berkedudukan sebagai *muḍāf* ilaih (frasanominal), ditransliterasi tanpa huruf *hamzah*.

Contoh:

بِاللهِ دِينُ اللهِ *dīnullāh billāh*

Adapun *tā’ marbūṭah*di akhir kata yang disandarkan kepada *Lafz al-Jalālah*, ditransliterasi dengan huruf [t]. Contoh:

هُم فِي رَحْمَةِ اللهِ *hum fi raḥmatillāh*

10. Huruf Kapital

Walau sistem tulisan Arab tidak mengenal huruf kapital (*All Caps*), dalam transliterasinya huruf-huruf tersebut dikenai ketentuan tentang penggunaan huruf kapital berdasarkan pedoman ejaan Bahasa Indonesia yang berlaku (EYD). Huruf kapital, misalnya, digunakan untuk menuliskan huruf awal nama diri (orang, tempat, bulan) dan huruf pertama pada permulaan kalimat. Bila nama diri didahului oleh kata sandang (*al-*), maka yang ditulis dengan huruf kapital tetap huruf awal nama diri tersebut, bukan huruf awal kata sandangnya. Jika terletak pada awal kalimat, maka huruf A dari kata sandang tersebut menggunakan huruf kapital (*Al-*). Ketentuan yang sama juga berlaku untuk huruf awal dari judul referensi yang didahului oleh kata sandang *al-*, baik ketika ia ditulis dalam teks maupun dalam catatan rujukan (CK, DP, CDK, dan DR). Contoh:

Wa mā Muḥammadun illā rasūl

Inna awwala baitin wuḍi‘a linnāsi lallaḏī bi Bakkatamubārakan

Syahrū Ramaḍān al-laḏī unzila fih al-Qur‘ān

Naṣīr al-Dīn al-Ṭūsī

Abū Naṣr al-Farābī

Al-Gazālī

Al-Munqiz min al-Dalāl

Jika nama resmi seseorang menggunakan kata Ibnu (anak dari) dan *Abū* (bapak dari) sebagai nama kedua terakhirnya, maka kedua nama terakhir itu harus disebutkan sebagai nama akhir dalam daftar pustaka atau daftar referensi. Contoh:

Abū al-Walīd Muḥammad ibn Rusyd, ditulis menjadi: Ibnu Rusyd, Abū al-Walīd Muḥammad (bukan: Rusyd, Abū al-Walīd Muḥammad Ibnu)

Naṣr Ḥāmid Abū Zaīd, ditulis menjadi: Abū Zaīd, Naṣr Ḥāmid (bukan: Zaīd, Naṣr Ḥāmid Abū)

B. Daftar Singkatan

Beberapa singkatan yang dibakukan adalah:

swt.	=	<i>subḥānahū wa ta'ālā</i>
saw.	=	<i>ṣallallāhu 'alaihi wa sallam</i>
a.s.	=	<i>'alaihi al-salām</i>
H	=	Hijrah
M	=	Masehi
SM	=	Sebelum Masehi
l.	=	Lahir tahun (untuk orang yang masih hidup saja)
w.	=	Wafat tahun
QS .../...: 4	=	QS al-Baqarah/2: 4 atau QS Āli 'Imrān/3: 4
HR	=	Hadis Riwayat
h	=	halaman

ABSTRAK

Nama Penyusun : Andi Indah Nurvadila Ahmad
NIM : 30500119057
Judul Skripsi :Perubahan Pemahaman Keberagamaan Remaja Muslim (Studi Kasus Pada Remaja Wahdah Islamiyah di Kecamatan Mare, Kabupaten Bone).

Pokok permasalahan penelitian ini adalah bagaimana perubahan pemahaman keberagamaan remaja Muslim sebelum dan setelah masuknya Wahdah Islamiyah di Kecamatan Mare?, dan bagaimana implikasi perubahan pemahaman keberagamaan remaja Muslim terhadap kehidupan beragama di Kecamatan Mare, Kabupaten Bone?

Jenis penelitian ini adalah penelitian kualitatif yang dipaparkan secara deskriptif dengan menggunakan pendekatan fenomenologi agama. Teknik pengumpulan data meliputi wawancara, observasi dan dokumentasi dan pengolahan data dilakukan dengan mereduksi data, menyajikan data, memverifikasi data dan menarik kesimpulan.

Hasil Penelitian ini menunjukkan bahwa terjadi perubahan pemahaman remaja Muslim setelah masuknya Wahdah Islamiyah di Kecamatan Mare yang meliputi perubahan pada dimensi intelektual, eksperiensial, dan ritualistik sedangkan pada dimensi ideologis dan konsekuensial tidak menunjukkan perubahan yang signifikan. Implikasi perubahan pemahaman keberagamaan remaja muslim dalam kehidupan beragama dapat digambarkan dalam bentuk positif yakni adanya perubahan pemahaman dan peningkatan implementasi keberagamaan berdasarkan sumber-sumber yang dapat ditelusuri asal usulnya dan bentuk negatifnya menimbulkan konflik terhadap kehidupan sosialnya.

Implikasi dari penelitian ini adalah: 1) Kepada remaja Muslim Wahdah Islamiyah agar terus semangat dalam menggali ilmu sebanyak-banyaknya untuk mendapatkan wawasan yang luas dan prinsip keagamaan yang baik. 2) Kepada anggota Wahdah Islamiyah, agar tetap mempertahankan semangat belajar yang dimiliki, sehingga terus menambah ilmunya terutama ilmu agama agar dapat menjalani kehidupan yang lebih baik lagi dari sebelumnya, serta ikut membantu dalam mengembangkan kegiatan dakwah ini agar lebih maju lagi dan semakin berkualitas. 3) Kepada masyarakat, agar tetap menanamkan pemahaman dan sikap-sikap toleransi terhadap perbedaan, baik perbedaan agama maupun perbedaan pemahaman. Tetap menghargai dan tidak melakukan penilaian-penilaian terlebih dahulu terutama penilaian negatif mengenai suatu kelompok karena kita merupakan saudara sesama manusia.

BAB I

PENDAHULUAN

A. Latar Belakang Masalah

Dalam Islam, keberagamaan merupakan aktualisasi ajaran Islam dalam kehidupan manusia. Keberagamaan tidak hanya meliputi kehidupan di dunia namun juga meliputi kehidupan setelah kematian. Keberagamaan mempunyai ruang lingkup yang mempertimbangkan beberapa hal di antaranya: pelaku, konteks pelaksanaan kegiatan, materi kegiatan dan tujuan yang akan dicapai. Unsur-unsur keberagamaan dalam Islam meliputi seluruh kehidupan manusia. Keberagamaan dan perilaku beragama tidak hanya menjadi bagian dari sistem kesadaran beragama namun juga menjadi keseluruhan bagian dalam sistem sosial. Pengaruh lingkungan yang beragam juga termasuk cakupan lingkup keberagamaan dalam Islam sangat utuh yang mencakup seluruh kehidupan. Maka, perilaku keberagamaan seseorang tersebut memerlukan presisi sosok dimensi yang nyata.¹ Dan seseorang dapat dinilai perilaku keberagamaannya berbagai aspek salah satunya aspek ibadah atau ritual keberagamaannya.

Dalam aspek-aspek itu perilaku keberagamaan seseorang dapat dianalisis, terkhusus kepada remaja yang menjadi pokok pembahasan dalam tulisan ini. Remaja yang penulis maksud merupakan anak-anak yang kisaran umur 14-23 tahun dan merupakan remaja Muslim yang mengikuti Wahdah Islamiyah. Wahdah Islamiyah

¹ A. M. Kadir, *Ilmu Islam Terapan Menggagas Paradigma Amali dalam Agama Islam*, (Yogyakarta: Pustaka Pelajar. 2003), h.278.

merupakan organisasi masyarakat (ormas) Islam yang memiliki rangkaian peristiwa dengan ormas Islam Muhammadiyah di Makassar. Lahirnya ormas ini melekat dan mengakar kepada seorang tokoh yang bernama K.H. Fathul Muin, yang merupakan Pimpinan Cabang Muhammadiyah pada tahun 1960-an.²

Pada tahun 1985, saat kebijakan politik Orde Baru, saat itu memperlakukan Pancasila sebagai satu-satunya asas untuk seluruh ormas Islam. Karena itu, beberapa yang merupakan pengikut Fathul Muin merasa kecewa dengan penganut mayoritas ormas Muhammadiyah yang menerima Pancasila sebagai asas satu-satunya. Sehingga, pengikut yang kecewa tersebut yang didominasi oleh pemuda membentuk lembaga baru yang saat ini dikenal sebagai Wahdah Islamiyah.

Wahdah Islamiyah berdiri pada tahun 1998, yang merupakan gerakan Islam yang berpusat di Makassar. Pada mulanya, Wahdah Islamiyah merupakan gerakan Islam yang meneguhkan dirinya kepada pencerahan, moral/akhlak, penyadaran, dan pendidikan, namun saat ini telah melebar ke berbagai kota di Indonesia dengan struktur organisasi yang rapi dan kesadaran pembinaan dan pemberdayaan umat yang lebih signifikan dengan memfokuskan bidang dakwah dan pendidikan.³

Wahdah Islamiyah diperkirakan masuk di Kabupaten Bone sekitar tahun 2006. Dapat dibuktikan dengan terjadinya MUSCAB (Musyawarah Cabang) yang diselenggarakan pertama kali di Kabupaten Bone pada tahun tersebut. Namun hingga

² Syandri, "Pemurnian Ajaran Islam K.H Fathul Mu'in Dg Maggading", *Diskurkus Islam*, Vol.5, No.1 (2013), h. 90.

³ Wakhid Sugiyarto, "Al Wahdah Al Islamiyah : Radikalisme dan Komitmen Kebangsaan", *Harmoni12*, no.1 (2013): h. 87.

kini, penulis belum menemukan literatur pasti atau informasi lebih lanjut mengenai kapan pertama kali dan siapa yang membawa Wahdah Islamiyah di Kabupaten Bone. Akan tetapi, penyebaran dakwah Wahdah Islamiyah begitu luas, bahkan menjangkau sampai di beberapa Kecamatan yang ada di Kabupaten Bone, salah satunya Kecamatan Mare.⁴

Wahdah Islamiyah melakukan berbagai macam kegiatan dakwah di Kecamatan Mare, salah satunya dengan membentuk kelompok tarbiyah atau juga dikatakan sebagai kajian mingguan. Kegiatan tersebut biasanya dilakukan satu kali seminggu di salah satu rumah masyarakat yang menjadi pengurus Wahdah Islamiyah. Kegiatan ini terlihat mampu memberikan perubahan kepada masyarakat dan juga perubahan signifikan terlihat kepada remaja Muslim, dapat dibuktikan dengan sebelum mengikuti tarbiyah mereka juga sering mengikuti kegiatan ceramah yang terkadang juga dilaksanakan di masjid, namun perubahan yang ada tidak terlalu nampak seperti saat mereka mengikuti tarbiyah atau kajian yang dilaksanakan oleh Wahdah Islamiyah.⁵

Perubahan yang terjadi di remaja Muslim setelah mengikuti kegiatan Wahdah Islamiyah sangat nampak, terlihat sebelum mengikuti kegiatan remaja Muslim hanya mengenakan jilbab dalam kondisi tertentu, seperti saat ke sekolah saja namun saat ini

⁴ “Bupati Bone Membuka Secara Resmi Mukerda X Wahdah Islamiyah” (Berita), *Bone.go.id*, 13 Desember 2022.

⁵ Nurmaika Kadir, Urgensi Kegiatan Dakwah Wahdah Islamiyah dalam Pembinaan Akhlak Mulia pada Masyarakat Desa Mario Kecamatan Mare Kabupaten Bone (*skripsi*, program sarjana IAIN Bone 2021), h. .54

setelah mengikuti kegiatan Wahdah Islamiyah mereka menjadikan jilbab sebagai suatu kebutuhan, bahkan kewajiban yang mereka gunakan sehari-hari.

Berdasarkan uraian di atas, terlihat bahwa perubahan pemahaman keberagaman para remaja ini penting untuk diteliti lebih jauh. Terkhusus kepada para remaja yang sering mengikuti kegiatan Wahdah Islamiyah.

B. Rumusan Masalah

Dari uraian latar belakang di atas, maka pokok permasalahannya yaitu “Mengenai perubahan pemahaman keberagaman remaja Muslim sebelum dan setelah masuknya Wahdah Islamiyah di Kecamatan Mare, Kabupaten Bone”. Untuk terarahnya analisis penelitian, maka pokok permasalahan tersebut dijabarkan menjadi dua sub masalah yaitu:

1. Bagaimana bentuk perubahan pemahaman keberagaman remaja Muslim di kecamatan tersebut sebelum dan setelah masuknya Wahdah Islamiyah?
2. Bagaimana implikasi perubahan pemahaman keberagaman remaja Muslim terhadap kehidupan beragama di kecamatan tersebut?

C. Fokus Penelitian dan Deskripsi Fokus

1. Fokus Penelitian

Penelitian ini akan dilaksanakan di Kecamatan Mare, Kabupaten Bone, sesuai yang dijelaskan pada latar belakang bahwa peneliti di sini bermaksud mengambil informan remaja kisaran umur 14-20 tahun yang mengikuti kegiatan yang diadakan oleh Wahdah Islamiyah. Penelitian ini hanya dilaksanakan kisaran bulan April-Mei

2023. Peneliti akan berusaha mengulik lebih jauh mengenai perubahan pemahaman keberagamaan yang terjadi pada remaja Muslim Wahdah Islamiyah.

2. Deskripsi Fokus

Demi efektifitas penelitian dan untuk menghindari kesalahpahaman dalam kepenulisan maka peneliti bermaksud membatasi defenisi sebagai berikut.

a. Pemahaman Keberagamaan

Keberagamaan berasal dari kata dasar “agama” yang berimbuhan “ke”, “an” yang berarti sistem kepercayaan kepada tuhan dengan ajaran dan kewajiban-kewajiban yang terdapat dalam kitab suci yang diwarisi secara turun temurun, berlaku selamanya dan mampu memberi kedamaian bagi penganutnya.⁶ Secara etimologi agama juga diartikan sebagai “a” tidak dan “gama” kacau yang berarti agama merupakan aturan yang mencegah kekacauan dalam kehidupan manusia. Sedangkan keberagamaan adalah tabiat-tabiat beragama atau manifestasi keyakinan seseorang.⁷ Keberagamaan terdapat dalam 5 dimensi yaitu intelektual, rituslistik, konsekuensial, ideologis dan eksprensial. Namun, peneliti disini hanya fokus pada dimensi intelektual dan ritualistik saja.

b. Remaja

Kata Remaja adalah mulai dewasa; sudah bukan kanak-kanak lagi.⁸ Menurut WHO remaja merupakan seseorang yang berusia 10 sampai 19 tahun, sedangkan

⁶ KBBI online, <http://kemdikbud.go.id>, 13 Desember 2022.

⁷ KBBI online, 13 Desember 2022.

⁸ KBBI Offline diakses pada 15 Desember 2022.

remaja menurut peraturan Menteri Kesehatan RI nomor 25 tahun 2014 merupakan penduduk berusia 10 sampai 18 tahun, namun BKKBN atau Badan Kependudukan Keluarga Berencana mengatakan remaja merupakan penduduk yang berusia 10 sampai 24 tahun dan belum menikah. Karakteristik yang masih labil, bertingkah kenakak-kanakan juga terkadang masih menjadi tolak ukur dikatakannya seseorang masih remaja. Namun, peneliti di sini akan meneliti remaja dengan fokus pada kisaran umur 14 sampai 20 tahun karena remaja kisaran umur tersebut lebih matang dan mampu mempertimbangkan segala sesuatu hal dari berbagai aspek. Peneliti juga hanya fokus kepada remaja Muslim yang mengikuti tarbiyah atau kajian rutin yang dilakukan Wahdah Islamiyah di Kecamatan Mare.

c. Wahdah Islamiyah

Wahdah Islamiyah merupakan salah satu ormas Islam yang bersandar kepada Al-Qur'an dan Sunnah Rasulullah terkait pemahaman dan pengamalan yang sesuai dengan pemahaman As Salaf Ash Shalih (Manhaj Ahlussunnah Wal Jamaah).⁹

D. Kajian Pustaka

Pada bagian ini untuk menunjang dan memperkuat penelitian ini, peneliti kemukakan beberapa hasil penelitian yang menjadi bahan pendukung dalam penelitian serta mengidentifikasi perbedaan masing-masing dari kesamaan tema dengan apa yang akan peneliti teliti, antara lain sebagai berikut:

⁹ Wahdah Islamiyah, "Manhaj Wahdah Islamiyah", situs resmi Wahdah Islamiyah www.wahdah.or.id , (15 Desember 2022).

Pertama, Mentari Oktaviani, menulis skripsi dengan judul “Peranan Wahdah Islamiyah Dalam Perkembangan Islam Tahun 2002 – 2007”. Hasil penelitian yang diperoleh peneliti bahwa usaha yang dilakukan Wahdah Islamiyah dalam perkembangan islam di Makassar ada beberapa bidang yaitu dalam bidang dakwah, pendidikan, sosial dan kesehatan namun juga memiliki beberapa kendala baik secara internal maupun secara eksternal.¹⁰

Pada skripsi ini peneliti menemukan beberapa hal yang menjadi rujukan peneliti dalam penelitian seperti yang menjadi subtopik dalam skripsi ini yaitu sejarah wahdah islmiyah, sehingga skripsi ini dapat menunjang keberhasilan penelitian. Persamaan skripsi dengan penelitian ini sama-sama membahas Wahdah Islamiyah namun perbedaannya skripsi ini fokus penelitiannya kepada peranan Wahdah Islamiyah dalam perkembangan Islam.

Artikel ini dapat menunjang penelitian nantinya karena memiliki topik yang sama dengan apa yang akan peneliti teliti yaitu mengenai keberagamaan. Artikel ini dapat menjadi acuan peneliti untuk menjadi pembanding terkait bagaimana perubahan sikap keberagamaan ini sinkron dengan apa yang peneliti teliti nantinya, karena peneliti juga meneliti mengenai perubahan pemahaman keberagamaan namun dalam konteks yang berbeda. Persamaan artikel dengan penelitian ini yaitu membahas keberagamaan sedangkan perbedaannya artikel ini lebih fokus kepada sikap

¹⁰ Mentari Oktaviani, “Peranan Wahdah Islamiyah dalam Perkembangan Islam di Makassar tahun 2002 – 2007”, (*Skripsi*, Program Sarjana UIN Alauddin Makassar 2018)

keberagamaan sedangkan penelitian ini fokus pada perubahan pemahaman keberagamaan remaja Muslim.

Kedua, Syamsul Ma'arif, menulis artikel jurnal dengan judul “Pemahaman Keberagamaan dan Gerakan Kelompok FPI Surabaya”. Membahas tentang gambaran kelompok FPI yang berada di Surabaya, visi-misinya dan mengenai gerakan yang dilakukan oleh kelompok FPI, baik dari segi gerakan sosial, dakwah dan politik serta membahas mengenai pemahaman keberagamaan FPI.¹¹

Artikel ini menjadi salah satu artikel yang menjadi rujukan peneliti karena artikel ini serupa dengan apa yang peneliti teliti nantinya, persamaan artikel ini dengan penelitian ini adalah membahas tentang pemahaman keberagamaan, namun perbedaannya artikel ini membahas lebih lanjut mengenai gerakan FPI Surabaya sedangkan penelitian ini lebih lanjut membahas remaja Wahdah Islamiyah.

Ketiga, Nurmaika Kadir, menulis skripsi dengan judul “Urgensi Kegiatan Dakwah Wahdah Islamiyah dalam Pembinaan Akhlak Mulia pada Masyarakat Desa Mario Kecamatan Mare Kabupaten Bone”. Hasil penelitian ini membahas mengenai bentuk pembelajaran dan kontribusi kegiatan dakwah Wahdah Islamiyah dalam pembinaan ahlak, serta faktor pendorong dan penghambat kegiatan dakwah Wahdah Islamiyah.¹²

¹¹ Syamsul Ma'arif, “Pemahaman Keberagamaan dan Gerakan Kelompok FPI Surabaya”, *Teologia*, Vol.23, No.2, Juli-Desember, 2012.

¹² Nurmaika Kadir, Urgensi Kegiatan Dakwah Wahdah Islamiyah dalam Pembinaan Akhlak Mulia pada Masyarakat Desa Mario Kecamatan Mare Kabupaten Bone, h. 45.

Skripsi ini menjadi acuan peneliti dalam penelitian ini, karena selain dari pada membahas Wahdah Islamiyah lokasi penelitian kami juga serupa. Namun topik dan fokus penelitian skripsi ini tidak sama dengan penelitian ini. Persamaan skripsi ini dengan penelitian yaitu membahas Wahdah Islamiyah namun perbedaannya terletak pada topik dan fokus penelitian. Skripsi ini lebih fokus kepada bentuk pembelajaran dan kontribusi kegiatan dakwah Wahdah Islamiyah sedangkan penelitian ini lebih ke bentuk perubahan pemahaman keberagaman. Pada skripsi ini informannya menyeluruh kepada masyarakat sedangkan penelitian ini hanya fokus kepada remaja saja.

Keempat, Syarifuddin Jurdi, menulis buku yang berjudul *Sejarah Wahdah Islamiyah: Sebuah Geliat Ormas Islam di Era Transisi*. Buku ini membahas mengenai sejarah Wahdah Islamiyah, latar belakang Wahdah Islamiyah hingga perkembangannya dan juga membahas bagaimana masa depan Wahdah Islamiyah.¹³

Buku ini menjadi rujukan peneliti untuk menemukan informasi lebih lanjut terkait Wahdah Islamiyah. Buku ini menjadi referensi awal peneliti dan juga membantu keberhasilan peneliti sebagai pengetahuan awal sebelum peneliti melakukan penelitian lebih lanjut sebelum berbincang dengan narasumber nantinya. Buku ini juga sama dengan apa yang peneliti akan bahas mengenai Wahdah Islamiyah, namun perbedaannya buku ini membahas sejarahnya dan penelitian saya

¹³ Syarifuddin Jurdi, *Sejarah Wahdah Islamiyah: Sebuah Geliat Ormas Islam di Era Transisi*, (Yogyakarta: Kreasi Wacana, 2007).

akan membahas perubahan pemahaman keberagamaan remaja muslim Wahdah Islamiyah.

Setelah mencari di beberapa tempat baik buku, penelitian, dan artikel jurnal belum ada yang membahas mengenai perubahan pemahaman keberagamaan remaja Muslim Wahdah Islamiyah. Beberapa penelitian di atas hanya memiliki topik pembahasan yang berfokus pada Wahdah Islamiyah dan pemahaman keberagamaan saja, sehingga tentulah penelitian ini sangat berbeda dengan penelitian sebelumnya.

E. Tujuan dan Kegunaan Penelitian

1. Tujuan Penelitian

Berdasarkan rumusan masalah yang telah dijabarkan di atas, maka tujuan yang ingin dicapai dalam penelitian ini adalah:

- a. Untuk mengetahui bentuk perubahan pemahaman keberagamaan remaja muslim yang terjadi sebelum dan setelah masuknya Wahdah Islamiyah di Kecamatan tersebut.
- b. Untuk mengetahui implikasi perubahan pemahaman keberagamaan remaja Wahdah Islamiyah di Kecamatan tersebut.

2. Kegunaan Penelitian

Setelah dikemukakan tujuan penelitian tersebut maka akan dijelaskan beberapa kegunaannya:

- a. Dapat digunakan sebagai bahan acuan dalam penelitian tentang perubahan pemahaman keberagamaan remaja Muslim Wahdah Islamiyah.

- b. Sebagai sumbangsih pemikiran dan bahan pengembangan ilmu pengetahuan yang digunakan untuk memahami perubahan pemahaman keberagaman remaja Muslim Wahdah Islamiyah.

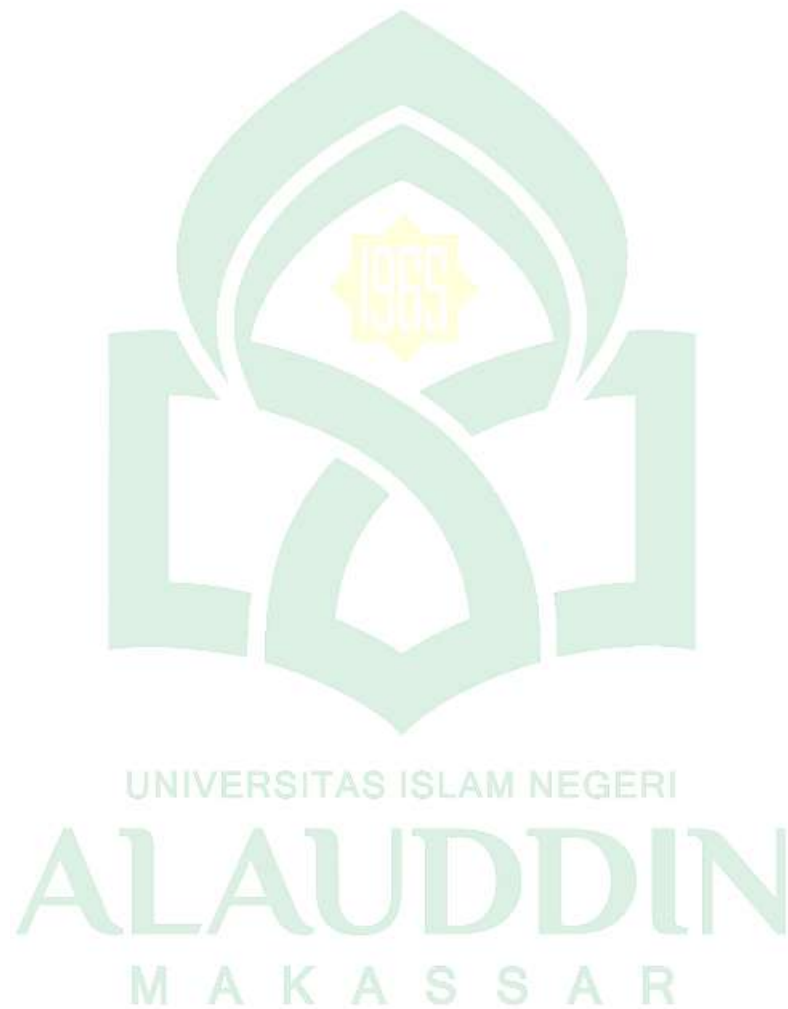

BAB II

TINJAUAN TEORETIS

A. Keberagamaan

Fokus pada penelitian ini yaitu pemahaman keberagamaan, untuk itu kita harus mengetahui apa makna dari kata keberagamaan, dimulai dari mencari dasar dari kata yang membentuknya. Keberagamaan memiliki kata dasar “agama” yang berarti sistem kepercayaan kepada Tuhan yang memiliki ajaran-ajaran dan kewajiban yang berlandaskan pada kitab suci.¹⁴ Akan tetapi, secara umum agama dijelaskan sebagai berbagai aturan yang mengikat dan mengatur hubungan antara manusia dan manusia lain, manusia dan alam semesta, serta manusia dan Tuhan.

Kamus Besar Bahasa Indonesia menjabarkan istilah “beragama” memiliki arti menganut agama, taat kepada agama. Sedangkan kata “keagamaan” merupakan sesuatu hal yang berhubungan dengan agama dan “keberagamaan” merupakan tabiat atau perilaku beragama yang berdasar pada kepercayaan yang seseorang yakini.¹⁵

Keberagamaan dapat diimplementasikan dalam kehidupan manusia, salah satunya melakukan aktifitas beragama. Aktifitas beragama tidak hanya saat melaksanakan ritual beribadah namun juga melakukan hal lain yang bernuansa agama, seperti bersedekah dan lain sebagainya. Keberagamaan yang berkaitan dengan aktifitas yang terlihat dan terdapat dalam diri seseorang, karena agama termasuk

¹⁴ KBBI online, 18 Desember 2022.

¹⁵ KBBI online, 18 Desember 2022.

dalam sistem sosial yang membuat pengantunya berproses pada kekuatan gaib atau hal-hal yang tidak dapat dibuktikan secara ilmiah yang dipercayakan dan dipergunakan untuk keselamatan diri dan masyarakat pada umumnya.

Keberagamaan terdapat dalam lima dimensi menurut R. Stark dan C.Y. Glock, yaitu intelektual, eksperiensial, ideologis, konsekuensial dan ritualistik.¹⁶

a. Dimensi Intelektual

Dimensi Intelektual lebih mengarah kepada paham agama yang harus diketahui mengenai ajaran-ajaran agamanya. Dengan dimensi ini, penelitian ini dapat terarah karena dapat mengetahui tingkat pemahaman agama para penganutnya atau tingkat keterkaitannya dengan mempelajari agamanya. Hal ini mendorong kepada harapan seseorang yang beragama memiliki pengetahuan tentang dasar keyakinan, tradisi, kitab suci dan ritus-ritus. Seseorang mampu memiliki keyakinan yang erat tanpa betul-betul paham terkait agamanya atau kepercayaannya dengan pengetahuan yang minim.¹⁷

b. Dimensi Eksperiensial

Pada dimensi eksperiensial ini mengacu kepada bagaian keagamaan yang efektif. Pelaksanaan ajaran agama pada dimensi ini menggunakan sisi emosional dan sentimental yang merupakan perasaan keagamaan, maka terdiri dalam tiga tingkatan, merasakan Tuhan menjawab doa atau keluhannya (konfirmatif), merasakan kedekatan dengan Tuhan (estetik), dan merasakan menjadi kekasih atau wali Tuhannya

¹⁶ Rodney Stark and Charles Y. Glock, *American Piety: The Nature of Religious Commitment*, (London: University of California Press, 1970), h. 14.

¹⁷ Taufik Abdullah, *Metodologi Penelitian Agama*, (Yogyakarta: Tiara Wacana, 1989), h. 93.

(partisipasif).¹⁸ Dimensi ini menganggap semua agama mengandung penghargaan, dimensi ini diberikan dengan pengalaman perasaan, pandangan, keagamaan dan sensasi yang dialami oleh seseorang dalam suatu esensi ketuhanan.¹⁹

c. Dimensi Ideologis

Dimensi ideologis lebih menjelaskan tentang kepercayaan yang memberikan pemahaman keadaan untuk menjelaskan hubungan manusia, Tuhan dan alam. Dimensi ini menjelaskan kepercayaan bermakna tentang penjelasan tujuan Tuhan dan bagaimana cara manusia dalam mencapai tujuan tersebut.

d. Dimensi Konsekuensial

Dimensi konsekuensial ini merujuk pada segala implikasi sosial dari pelaksanaan agama. Konsekuensi komitmen agama mengacu kepada identifikasi dari keyakinan pengalaman seseorang serta praktek dan pengetahuan dari hari ke hari, walaupun banyak agama yang menganjurkan kepada penganutnya untuk senantiasa berfikir dan bertindak dalam kehidupan sehari-hari.²⁰

e. Dimensi Ritualistik

Dimensi yang terakhir ialah dimensi yang merujuk pada aspek ritualistik atau ritus-ritus keagamaan. Dimensi ini mencakup pada pedoman pokok pelaksanaan ritus, yaitu ketaatan, pemujaan, dan hal lainnya yang dilakukan seseorang dalam kehidupan sehari-hari yang menunjukkan eksistensi komitmen keberagamaannya. Ritual ini

¹⁸ Taufik Abdullah, *Metodologi Penelitian Agama*, h. 93.

¹⁹ Taufik Abdullah, *Metodologi Penelitian Agama*, h. 296.

²⁰ Adrew M. Greeley, *Agama: Suatu Teori Sekuler*, (Yogyakarta: Erlangga, 1998), h. 96.

cenderung dilakukan dalam sebuah kelompok namun juga dapat dikatakan sebagai sebuah lembaga yang kuat dalam sosialisasi agama.²¹ Praktik-praktik keagamaan terdiri atas dua aspek penting yaitu ritual dan ketaatan.

1) Ritual

Ritual merupakan teknik (praktik, metode, cara) membuat suatu kebiasaan menjadi suci. Ritual adalah bagian integral dari agama yang formal, mencakup praktik-praktik keagamaan termasuk ibadah dan hal-hal yang dilakukan manusia dalam melaksanakan perintah agamanya.²²

Dalam Islam perilaku ibadat dikenal dengan rukun islam yaitu mengucapkan kalimat syahadat, sholat, membayar zakat, berpuasa pada bulan Ramadhan dan menjalankan ibadah haji bagi yang mampu.

2) Ketaatan

Ketaatan merupakan sikap kepatuhan manusia atau perilaku seseorang untuk mengikuti perintah. Ketaatan juga seringkali diartikan sebagai tunduk kepada wewenang atau mematuhi apa yang dituntut. Dalam agama mencakup ketaatan makna ketundukan dan kerendahan diri, menyembah dan tunduk kepada Allah. Maka dalam agama, ritual dan ketaatan merupakan kesatuan yang tidak dapat dipisahkan

²¹ Makhillatul Naziyyah, "Keberagamaan Umat Tri Dharma", *Skripsi*, (Semarang: Fakultas Ushuluddin, IAIN Walisongo, 2008), h. 20.

²² Sholahudin Al Ayubi, *Agama & Budaya*, (Banten: FUUD Press, 2009), h. 40-41.

sebagaimana bentuk penyembahan seseorang terhadap Tuhannya maka seharusnya ritual dan ketaatan saling beriringan.

B. Remaja

Kata remaja merupakan sebuah kata yang memiliki kesan sesuai dengan apa dan bagaimana seseorang memberikannya pemaknaan.²³ Seringkali seseorang memaknai kata remaja sesuai dengan sikap dan tingkah lakunya atau memaknai karena batasan umur seseorang dan juga melihat dari wajah seseorang yang nampak masih seperti remaja. Kadangkala remaja juga dikatakan sebagai masa tumbuh seseorang menjadi dewasa, yang meliputi kematangan fisik, emosional dan mental.²⁴

Remaja pada umumnya memiliki batasan usia sekitar umur 12-21 tahun, yang digunakan para ahli. Sedangkan menurut Monks, Knoers, dan Haditono masa remaja dibedakan menjadi empat bagian, yaitu kisaran umur 10 sampai 12 tahun memasuki masa pra-remaja, umur 12 sampai 15 tahun yaitu masa remaja awal, pada umur 15 sampai 18 tahun memasuki masa remaja pertengahan dan umur 18 sampai 21 adalah masa remaja akhir. Namun biasanya rentang waktu pada usia remaja dibedakan menjadi tiga,²⁵ yaitu:

²³ E.B. Surbakti, *Kenalilah Anak Remaja Anda*, (Jakarta: PT Elex Media Komputindo, 2009), google books (03 Januari 2023)

²⁴ Mustika Dewi, Mega Ulfa, *Remaja dan Pranikah* (Malang: UB Press, 2021) google books (03 Januari 2023)

²⁵ Wilga Secsio Ratsja Putri Dkk, "Pengaruh Media Sosial Terhadap Prilaku Remaja", *Prossiding KS: Riset & PKM*, Vol.3, No. 1, h. 49

- Masa remaja awal: Usia 12-15 tahun. Pada umur ini remaja lebih condong kepada perubahan fisik mereka, tertarik pada lawan jenis, mulai mengembangkan pemikiran dan adanya keinginan bebas dan berfikir abstrak.
- Masa remaja pertengahan: Usia 15-18 tahun. Masa ini usia yang cenderung mulai adanya keinginan untuk mencintai diri sendiri, bersolek, memperbaiki penampilan, memilah pertemanan yang sesuai keinginannya.
- Masa remaja akhir: Usia 18-21 tahun. Remaja pada masa ini mulai mengeksplere segala hal, tertarik dengan dunia baru, pengalaman baru dan mulai memiliki ranah pribadi.

Batasan usia tidak cukup menjelaskan bagaimana seseorang remaja, sehingga remaja juga memiliki beberapa ciri-ciri,²⁶ yaitu:

- Adanya perubahan yang lebih cepat terhadap pertumbuhan fisiknya, cenderung lebih cepat dari masa anak-anak dan dewasa.
- Pola berfikirnya berubah, mulai menanyakan sebab dan akibat sesuatu hal, terutama hal yang bersifat terlarang.
- Emosinya masih labil ini karena masih dipengaruhi oleh hormon, kadang terlihat sangat sedih, atau marah yang meluap-luap.
- Menyukai hal-hal yang membuat orang memperhatikannya atau perhatian hanya tertuju padanya seperti mengikuti lomba, atau organisasi dan lain-lainnya.

²⁶ Wilga Secsio Ratsja Putri Dkk, "Pengaruh Media Sosial Terhadap Prilaku Remaja", h. 50.

- Mengikuti sebuah kelompok atau geng yang membuat dia nyaman dan menghabiskan waktunya sehari-hari bersama teman-temannya.

C. Wahdah Islamiyah

Wahdah Islamiyah merupakan organisasi masyarakat yang berpusat di Makassar, Sulawesi Selatan. Wahdah Islamiyah ini juga berakar dan berkembang di Sulawesi Selatan tepatnya di Kota Makassar. Didirikan pada 14 April 2002 M pada hari ahad Wahdah Islamiyah ini berasas Islam dan berpedoman pada Al-Qur'an dan As-Sunnah.²⁷ Wahdah Islamiyah memiliki sejarah yang panjang, ormas ini tidak semata-mata langsung ada, sejarahnya menempatkan ormas lain di dalamnya.

Pada mulanya di tahun 1980-an Indonesia diguncangkan dengan wacana pemerintah yang menjadikan Pancasila sebagai asas tunggal. Seluruh organisasi dan partai politik harus menuruti aturan yang berlaku pada UU Nomor 3/1985 atau semuanya ditiadakan atau bubar. Aturan tersebut menuai polemik dalam internal para pengikut K.H Fathul Mu'in yang berada di dalam masjid Ta'mirul Masjid sehingga terbagi menjadi 2 kelompok, ada kelompok yang menerima dan menolak asas tersebut.²⁸ Kelompok yang menerima asas tersebut didukung oleh Muhammadiyah sedangkan kelompok yang menolak asas tersebut mulai membentuk lembaga lain.

²⁷ PP Wahdah Islamiyah, "Pengertian Wahdah Islamiyah" *Official Website Wahdah Islamiyah* <https://wahdah.or.id/> (20 Desember 2022).

²⁸ Budi Asnawi Said, Karakteristik dan Peranan Wahdah Islamiyah dalam Penerapan Hukum Islam di Kota Makassar, (*Tesis*, Program Magister UIN Alauddin Makassar), h. 65

Awalnya, lembaga tersebut bernama lembaga “Fitiyatul Ta’mirul Masjid” diketuai oleh Ustadz Ansar Amiruddin. Lembaga ini telah melakukan berbagai macam kegiatan, seperti dialog, diskusi dan beberapa pertemuan. Lembaga ini sudah mendapatkan legitimasi oleh imam dan mayoritas jemaah masjid Ta’mirul Masjid namun tidak mendapatkan legitimasi dari pengurus Muhammadiyah cabang Makassar sehingga lembaga ini diberhentikan oleh pengurus lembaga demi penghormatan kepada pengurus Muhammadiyah.²⁹ Sehingga para pengurus lembaga Fitiyatul Ta’mirul Masjid mengubah dari lembaga menjadi sebuah yayasan.

Yayasan Fathul Mu’in, didirikan pada 18 Juni 1988, nama yayasannya diambil dari sang guru K.H Fathul Mu’in.³⁰ Akan tetapi pada tanggal 19 Februari 1988, yayasan ini berubah menjadi yayasan Wahdah Islamiyah, perubahan itu dilakukan dengan berbagai pertimbangan oleh pengurusnya dan agar menjadi pendongkrak semangat dan cita-cita dalam menegakkan Islam dan mempersatukan kaum muslim dalam jalan kebenaran. Demi eksistensi dan perkembangan yayasan Wahdah Islamiyah maka diubah menjadi sebuah organisasi masyarakat.

Yayasan Wahdah Islamiyah berubah menjadi organisasi masyarakat (Ormas) tanpa mengganti nama Wahdah Islamiyah pada tahun 2002, sesuai kesepakatan pengurus Wahdah Islamiyah dari berbagai macam cabang pada musyawarah besar ke-2. Wahdah Islamiyah resmi menjadi ormas dengan persetujuan pemerintah pusat

²⁹ Syarifuddin Jurdi, *Sejarah Wahdah Islamiyah: Sebuah Geliat Ormas Islam di Era Transisi*, (Yogyakarta: Kreasi Wacana, 2007), h.105

³⁰ Syarifuddin Jurdi, *Sejarah Wahdah Islamiyah*, h.116.

ditandai dengan keluarnya surat tanda terima keberadaan dan surat keterangan terdaftar pada KKB (Kantor Kesatuan Bangsa) kota Makassar No.220/3709-1/BKS-SS.³¹



³¹ Syarifuddin Jurdi, *Sejarah Wahdah Islamiyah*, h. 132.

BAB III

METODOLOGI PENELITIAN

A. Jenis Penelitian dan Lokasi Penelitian

Jenis penelitian yang digunakan pada penelitian ini menggunakan penelitian kualitatif. Jenis penelitian kualitatif mengenai penjelasan mengenai perubahan pemahaman keberagaman remaja Muslim Wahdah Islamiyah. Jenis penelitian ini memfokuskan pada proses penelitian dari pada hasil penelitian. Sehingga, aktifitas penelitian dapat berubah tergantung dengan kondisi dan fenomena yang ditemukan. Pengembangan konsep yang kemudian menjadi sebuah teori merupakan tujuan akhir dari hal yang harusnya dicapai dalam penelitian dengan menggunakan jenis penelitian kualitatif.³² Namun jenis penelitian ini lebih ke arah proses memahami target penelitian atau kajiannya.³³

Lokasi penelitian pada peneliti ini sesuai dengan judul, penelitian ini berlokasi di Kecamatan Mare, Kabupaten Bone. Peneliti akan turun langsung ke lokasi penelitian untuk mendapatkan informasi secara rinci dan akurat terkait bentuk perubahan pemahaman keberagaman dan implikasinya.

B. Pendekatan Penelitian

Pendekatan penelitian digunakan peneliti untuk lebih terarah dan memudahkan peneliti memahami secara mendalam terkait apa yang akan diteliti.

³²Syofian Siregas, *Statistika Deskriptif Untuk Penelitian*, (Cet. V; Jakarta: PT Raja Grafindo Persada, 2016), h. 121.

³³Sayuti Ali, *Metodologi Penelitian Agama*, (Cet. I; Jakarta: PT Raja Grafindo Persada, 2002), h.78.

Peneliti di sini menggunakan pendekatan fenomenologi. Pendekatan fenomenologi merupakan sebuah upaya untuk memahami berbagai fenomena yang ada di sekitar baik fenomena budaya, sosial maupun agama. Dalam penelitian ini, peneliti fokus kepada metode pendekatan fenomenologi agama, yang menggambarkan fenomena secara nyata dan apa adanya tanpa memihak pada salah satu objek penelitian. Metode ini digunakan peneliti untuk mengamati objek secara alami, tidak merekayasa atau melebih-lebihkan dan peneliti menangkan pengetahuan sendiri dan berupaya membangun dari pengetahuan atau pengalaman informan.³⁴

C. Sumber Data

Sumber data yang kemudian digunakan oleh peneliti terdiri atas sumber data primer dan sekunder. Peneliti akan memperoleh data primer dari hasil wawancara dengan beberapa informan di lokasi penelitian, baik informan utama maupun informan pendukung yang digunakan sebagai pelengkap data yang diperlukan oleh peneliti dan juga sesuai dengan hasil observasi langsung peneliti. Hasil observasi peneliti yaitu pemahaman keberagaman remaja Muslim di kecamatan tersebut berubah setelah mengikuti beberapa kegiatan dakwah dari ormas Wahdah Islamiyah. Untuk sumber data sekunder peneliti memperoleh dari beberapa jurnal, buku-buku, skripsi, website, artikel dan masih banyak platform lain yang digunakan oleh peneliti untuk menemukan data.

³⁴ Lilla Puji Lestari, "Karakteristik Penulisan Kualitatif", dalam Hayat, *Metode Penelitian Agama*, (Cet; I, Malang: Unisma Press, 2022). h.47.

D. Metode Pengumpulan Data

Dalam proses pengumpulan data, peneliti perlu melakukan pengamatan langsung dan terjun ke lokasi yang dijadikan tempat penelitian untuk meneliti. Ini guna untuk mendapatkan data yang akurat dari masyarakat, narasumber atau informan, baik yang menjadi anggota Wahdah Islamiyah maupun yang hanya masyarakat sekitar yang mengamati jalannya organisasi ini yang kemudian dijadikan informan oleh peneliti. Adapun beberapa metode pengumpulan data yang digunakan adalah sebagai berikut:

a. Observasi

Metode observasi merupakan tahap awal melakukan penelitian, dengan mengamati secara langsung bagaimana kondisi dan masalah yang akan diteliti, kemudian mencatat hal yang penting terhadap objek penelitian.³⁵ Metode ini adalah tahap aktifitas penelitian yang menggunakan indrawi sebagai alat untuk mengamati dan menyimpan fenomena yang diteliti.

b. Wawancara

Wawancara merupakan metode pengumpulan data dengan melakukan tanya jawab dengan seseorang untuk mendapatkan informasi atau keterangan terkait sesuatu hal.³⁶ Metode ini membutuhkan orang lain atau narasumber, informan atau responden

³⁵Nurhidayat Muh. Said, *Metode Penelitian Dakwah* (Cet. I; Makassar: Alauddin University press, 2013), h. 95.

³⁶A. Qadir Gassing & Wahyuddin Halim, *Pedoman Penelitian Penulisan Karya Tulis Ilmiah*, (Cetakan I; Makassar: Alauddin Press, 2008), h.12.

untuk mendapatkan data dalam penelitian baik bertemu secara langsung maupun melalui perantara demi mendapatkan informasi yang akurat. Pengambilan informan dalam penelitian ini berjumlah 9 orang, 6 orang informan kunci dan 3 orang informan pendukung. Alasan peneliti mengambil 6 orang informan kunci remaja Muslim yang mengikuti kegiatan Wahdah Islamiyah karena 6 orang ini yang akan peneliti teliti nantinya. Sedangkan informan pendukung, peneliti mengambil 3 orang yang merupakan pengurus Wahdah Islamiyah cabang Kecamatan Mare dan masyarakat sekitar yang tidak mengikuti kegiatan apapun yang diadakan oleh Wahdah Islamiyah.

c. Dokumentasi

Dokumentasi merupakan teknik pengumpulan data dengan pengambilan gambar atau dengan rekam video.³⁷ Tujuan diadakannya dokumentasi sebagai teknik pengumpulan data untuk pendukung kebenaran atas informasi yang telah peneliti kumpulkan, sehingga segala aktifitas peneliti dengan informan dan masyarakat dapat dilihat melalui dokumentasi atau sebagai bukti konkret penelitian ini.

d. Instrumen Penelitian

Instrumen penelitian merupakan alat ukur untuk mengumpulkan informasi dan data penelitian. Instrumen penelitian ini menjadi modal awal peneliti dalam aktivitas penelitian dan menjadi hal yang sangat penting, seperti alat rekam, alat

³⁷ KBBi Offline, 02 Januari 2023

pengambil gambar alat tulis menulis dan alat lainnya yang digunakan selama dalam penelitian sesuai dengan kebutuhan dan manusia sebagai instrumen utamanya.³⁸

e. Teknik Pengolahan Data

Pengolahan data adalah proses dalam memverifikasi valid atau tidaknya sebuah data. Data dan informasi yang dikumpulkan belum tentu benar seutuhnya. Sehingga peneliti harus melakukan beberapa tahap, diantaranya;

a. Reduksi Data

Tahap reduksi data lebih memfokuskan kepada proses pemilihan dan pengumpulan data, pada tahap ini lebih disesuaikan dengan fokus penelitian sehingga menemukan kesimpulan dari proses pemilihan dan pengumpulan data tersebut.

b. Penyajian Data

Tahap penyajian data ini sekumpulan informasi terstruktur yang telah didokumentasikan dan direkam terhadap proses berlangsungnya penelitian sehingga memungkinkan adanya pengambilan keputusan dan dapat memahami serta merencanakan tindakan selanjutnya.

c. Verifikasi dan Kesimpulan

Tahap verifikasi dan kesimpulan, pada tahap ini kesimpulan awal yang ditemukan oleh peneliti masih bersifat sementara serta dapat berubah

³⁸ Masrukhin, *Metode Penelitian Kualitatif*, (Cet. I; Kudus: Media Ilmu Press, 2014), h. 101.

sesuai kondisi yang ada, sehingga perlu ada faktor pendukung berupa bukti – bukti atau data yang valid dan konsisen sesuai dengan apa yang peneliti temukan di lapangan, maka kesimpulan yang ditemukan adalah kesimpulan yang kredibel.

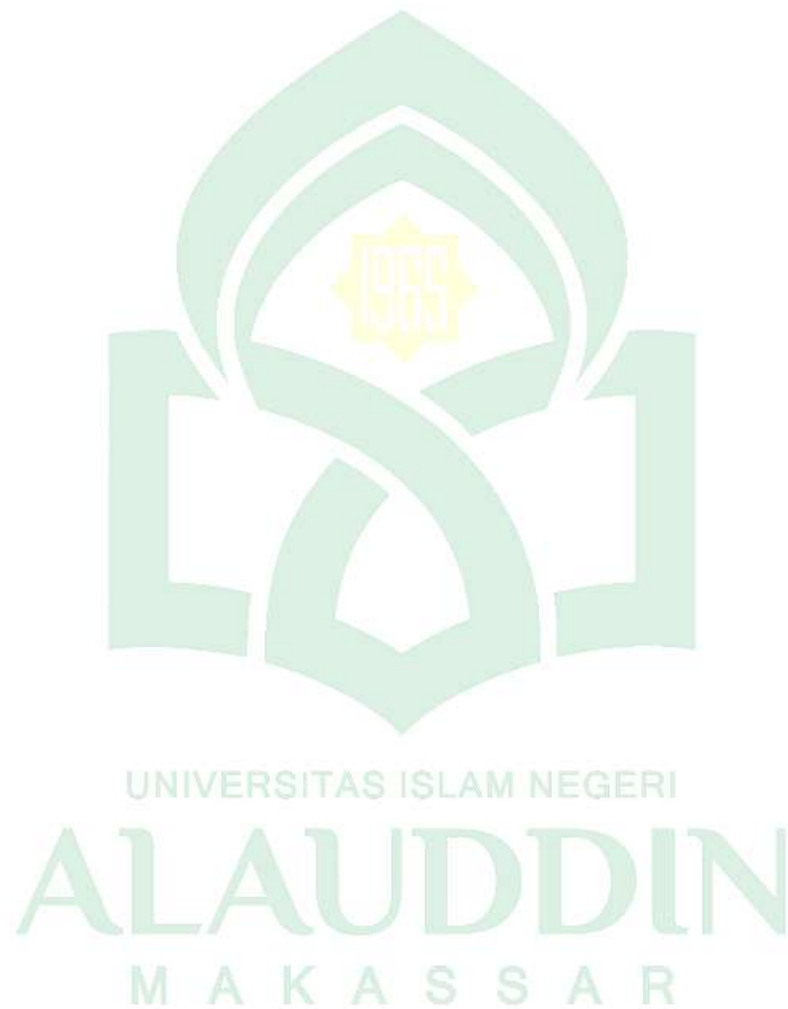

BAB IV

HASIL PENELITIAN DAN PEMBAHASAN

A. Gambaran Umum Lokasi Penelitian

1. Kondisi Geografis Kecamatan Mare

Kecamatan Mare merupakan salah satu kecamatan yang terletak di Kabupaten Bone, Provinsi Sulawesi Selatan. Kecamatan Mare berjarak 37 km dari Kota Watampone. Kecamatan Mare terdiri dari 18 Desa/Kelurahan. Kecamatan Mare memiliki luas wilayah 263,5 km² dengan luas wilayah yang terluas terletak di Desa Ujung Tanah dan luas wilayah terkecil di Desa Padaelo.

Gambar 1

Peta Wilayah Kecamatan Mare³⁹



³⁹ Badan Pusat Statistik Kabupaten Bone, Kecamatan Mare Dalam Angka 2022, <https://bonekab.bps.go.id> diakses pada 12 April 2023

Kecamatan Mare sebagai tempat atau lokasi penelitian berjarak kurang lebih 37 km dari ibukota kabupaten Bone dan secara geografis kecamatan Mare berbatasan dengan lima kecamatan, antara lain:

- Sebelah Utara : Kecamatan Sibulue dan Kecamatan Cina
- Sebelah Barat : Kecamatan Ponre dan Kecamatan Libureng
- Sebelah Selatan : Kecamatan Tonra
- Sebelah Timur : Teluk Bone

Sebelah utara merupakan akses jalan menuju kota kabupaten, sebelah barat akses yang dapat dilalui menuju Kabupaten Maros sedangkan di sebelah selatan akses jalan menuju Kabupaten Sinjai. Kecamatan Mare pada tahun 2021 terdapat 18 desa dan kelurahan. Satuan Lingkungan Setempat (SLS) di bawah Desa adalah RT dengan jumlah RT di Kecamatan Mare adalah 130. Desa yang memiliki jumlah RT terbanyak adalah desa Pattiro dengan 15 RT dan desa dengan jumlah RT terkecil adalah desa Mattampa walie yang memiliki 2 RT.

Tabel 1
Luas Daerah Menurut Desa/Kelurahan di Kecamatan Mare

NO.	DESA/KELURAHAN	LUAS (KM2)	PRESENTASE
1.	Lappa Upang	16,00	6.07
2.	Batu Gading	8,24	3.13
3.	Lapasa	6,50	2.47

4.	Karella	5,40	2.05
5.	Mario	19,95	7.57
6.	Ujung Salangketo	15,47	5.87
7.	Cege	15,00	5.69
8.	Tellu Boccoe	11,70	4.44
9.	Padaelo	5,20	1.97
10.	Kadai	23,20	8.80
11.	Tellongeng	17,50	6.64
12.	Mattampa Walie	21,62	8.20
13.	Data	18,00	6.83
14.	Sumaling	17,36	6.59
15.	Pattiro	12,50	4.74
16.	Lakukang	15,00	5.69
17.	Ujung Tanah	27,13	10.3
18.	Mattiro Walie	7,73	2.93
Mare		263,50	100

Sumber: Badan Pusat Statistik Kabupaten Bone

2. Kondisi Demografis Kecamatan Mare

a. Kependudukan

Masyarakat Kecamatan Mare mayoritas merupakan masyarakat suku bugis, namun seiring berjalannya waktu masyarakat kini mulai bercampur dengan suku lain

karena banyak yang mempengaruhinya diantaranya ada masyarakat yang menikah dengan suku lain dan juga yang bekerja dan menetap di Kecamatan Mare. Menurut data yang diperoleh, jumlah penduduk di Kecamatan Mare pada tahun 2018 berjumlah 27.168 dengan berdasar pada data Bps Kabupaten Bone, sedangkan pada tahun 2021 adalah sebanyak 29.492 jiwa yang terdiri dari perempuan sebanyak 14.940 jiwa dan laki-laki sebanyak 14.552 jiwa. Peningkatan jumlah penduduk dikecamatan mare terus mengalami peningkatan dari tahun ke tahun. Kepadatan penduduk di Kecamatan Mare pada tahun 2021 rata-rata sebanyak 112 jiwa per Km². Hal ini berarti secara rata-rata perbandingan laki-laki dan perempuan di Kecamatan Mare adalah 97:100 atau dapat pula dikatakan di Kecamatan Mare pada tahun 2021 untuk setiap 100 orang perempuan terdapat 97 orang laki-laki. Kecamatan mare dalam kebutuhan hidup masyarakatnya, secara umum dapat dibagi dalam beberapa kelompok mata pencahariannya yang diantaranya sebagai petani, pegawai negeri sipil, wiraswasta dan Nelayan.

Tabel 2

Jumlah Penduduk Berdasarkan Jenis Kelamin Menurut Desa/Kelurahan di Kecamatan Mare.

Desa/Kelurahan		Penduduk/Population		
		Laki-laki	Perempuan	Jumlah
1.	Lappa Upang	836	786	1.622
2.	Batu Gading	1.342	1.382	2.724

3.	Lapasa	759	801	1.560
4.	Karella	550	544	1.094
5.	Mario	1.008	1.018	2.026
6.	Ujung Salangketo	808	780	1.588
7.	Cege	650	652	1.302
8.	Tellu Boccoe	746	815	1.562
9.	Padaelo	561	603	1.164
10.	Kadai	747	778	1.525
11.	Tellongeng	1.521	1.546	3.067
12.	Mattampa Walie	584	620	1.204
13.	Data	486	471	957
14.	Sumaling	610	671	1.281
15.	Pattiro	785	830	1.615
16.	Lakukang	678	755	1.433
17.	Ujung Tanah	1.313	1.353	2.666
18.	Mattiro Walie	568	535	1.103
	MARE	14.552	14.940	29.492

Sumber: BPS Kecamatan Mare

b. Pendidikan

Kecamatan Mare dalam dunia pendidikan sangat diperhatikan oleh pemerintah, salah satu bentuk kepedulian pemerintah dengan banyak tersedianya

fasilitas pendidikan. Adanya sarana dan prasarana untuk menempuh pendidikan tingkat sekolah dasar, sekolah menengah maupun sekolah lanjutan.

Tabel 3

Jumlah Sekolah Menurut Tingkat Pendidikan di Kecamatan Mare

No.	Tingkat Pendidikan	Negeri	Swasta	Jumlah
1.	Taman Kanak-kanak		28	28
2.	Sekolah Dasar	29	-	29
3.	Madrasah Ibtidaiyah	-	-	-
4.	Sekolah Menengah Pertama	5	-	5
5.	Madrasah Tsanawiyah	-	1	1
6.	Sekolah Menengah Atas	1	-	1
7.	Sekolah Menengah Kejuruan	1	-	1
8.	Madrasah Aliyah	-	-	-
Mare		36	29	65

Sumber: BPS Kecamatan Mare.

c. Agama

Masyarakat kecamatan Mare pada umumnya menganut agama Islam dan kristen namun mayoritas penduduk Kecamatan Mare menganut agama Islam. Dengan penganut agama Kristen 17 jiwa dan agama Islam 29.475 jiwa. Meskipun menganut lebih dari satu agama, namun antara satu umat beragama dengan umat beragama lainnya saling hidup berdampingan, saling hormat-menghormati, dan sikap

toleransinya yang kuat. Hal ini dapat dilihat dari dunia pendidikan dan sarana ibadah antara satu dengan yang lainnya tidak saling mengusik. Di sekolah umum seperti SD, SMP, SMA/SMK tetap menerima dari agama manapun. Begitupun dalam kehidupan sosial, mereka tetap sama-sama bergotong royong dan saling menghormati dalam pelaksanaan agama mereka masing-masing, seperti ketika Idul fitri atau hari natal. Sejauh ini, belum ada konflik antar agama yang terjadi di Kecamatan Mare.

Tabel 4

Jumlah tempat peribadatan menurut Desa/Kelurahan di Kecamatan Mare

No.	Desa/Kelurahan	Masjid	Mushola	Gereja Protestan	Gereja Katolik	Pura	Vihara
1.	Lappa Upang	3	-	-	-	-	-
2.	Batu Gading	5	-	-	-	-	-
3.	Lapasa	3	-	-	-	-	-
4.	Karella	1	-	-	-	-	-
5.	Mario	4	1	-	-	-	-
6.	Ujung Salangketo	3	-	-	-	-	-
7.	Cege	4	-	-	-	-	-
8.	Tellu Boccoe	4	-	-	-	-	-
9.	Padaelo	4	-	-	-	-	-
10.	Kadai	3	1	-	-	-	-

11.	Tellongeng	6	1	1	-	-	-
12.	Mattampa Walie	3	2	-	-	-	-
13.	Data	2	-	-	-	-	-
14.	Sumaling	3	-	-	-	-	-
15.	Pattiro	4	1	-	-	-	-
16.	Lakukang	4	-	-	-	-	-
17.	Ujung Tanah	6	-	-	-	-	-
18.	Mattiro Walie	3	-	-	-	-	-
	Mare	65	6	1	-	-	-

Sumber: BPS Kecamatan Mare.

3. Sejarah Singkat Kecamatan Mare

Istilah Mare mempunyai arti khusus dan panjang. Asal usul nama Mare mempunyai kisah tersendiri yang berasal dari kata *sipamarekeng* artinya memiliki ikatan yang kuat, dari kata *sipamarekeng* ini kemudian menjadi nama “mare” yang memiliki makna penegasan ikatan yang amat kuat. Hal tersebut dikisahkan dalam sebuah perkawinan antara seorang putri raja bone dengan seorang perjaka dari bulukumba dimasa lalu.⁴⁰

⁴⁰ Sitti Jauhar, “Perkawinan Adat Bugis Mare (Studi tentang Perkawinan Antara Strata Sosial Pada Masyarakat Bugis Mare Kabupaten Bone Sulawesi Selatan)”, *Tesis*, (Surabaya, Program Ilmu-Ilmu Sosial, Universitas Airlangga, 2002), h. 42.

Mare merupakan salah satu daerah Kabupaten Bone yang pernah menjadi daerah jajahan pemerintah Belanda. Raja Bone yang kedua Petta Matinroe Rimalimongeng yang berkuasa di Mare sebelum tahun 1801, ia memiliki putri yang bernama Iwale Petta Dessagala, yang hingga dewasa belum ada satu orangpun yang ingin menikahnya. Sehingga Petta Matinroe Rimalimongeng mengadakan saembara yang bertujuan untuk mencari jodoh putrinya. Adapun sayembara tersebut berupa “keterampilan menangkap rusa yang ada di hutan Mare dan yang dapat menangkap rusa paling banyak akan dinikahkan dengan putrinya”. Sayembara itu mengundang minat yang cukup besar terutama kepada para perjaka dari penjuru daerah. Salah satu pemuda yang menunjukkan keterampilan dalam menangkap rusa adalah seorang pemuda berasal dari Bulukumba yang bernama Bolong. Sayembara itu berakhir ketika telah menemukan pemenangnya dan Raja Bone kesua itu menepati janjinya dengan menikahkan putrinya kepada pemuda pemenang sayembara. Pemuda bernama Bolong diangkat sebagai *Arung* yang berarti seseorang yang memerintah suatu daerah dengan gelar Bolong Mare.

Pada tahun 1906 Kerajaan Bone ditaklukkan oleh pasukan Belanda sehingga pada masa itu kedudukan pemimpin kerajaan ditetapkan oleh Pemerintah Belanda, Kerajaan Mare diganti oleh Belanda menjadi Kepala Distrik Pertama yaitu Lapawewongi, yang kedua bernama Andi Palesangi dengan gelar Petta Tabojong, yang ketiga adalah Andi Mappaita dengan gelar Petta Mare Bolong, keempat bernama Baso Mare, kelima Andi Pananrangi Peta Lolo, keenam Andi Patiroi Peta

Longi. Pergantian kepemimpinan silih berganti tiap tahunnya dan saat ini kecamatan Mare dipimpin oleh seorang Camat yang bernama Andi Awaluddin.

Sejak terbentuk menjadi sebuah kecamatan tercatat beberapa yang pernah memimpin Kecamatan Mare diantaranya Andi Muhammad Yusuf, Andi Pananrangi, Andi Taufik Bambang, Andi Sukrinur, Andi Terbit, Andi Sinring, Andi Syahrir, Andi Sibeswaib, Andi Bausad Yusuf. Sementara itu hingga tahun 2023 ini Kecamatan Mare dipimpin oleh camat yang bernama Andi Awaluddin.

B. Selayang Pandang Wahdah Islamiyah di Kabupaten Bone

. Pada hari Ahad Shafar 1423 H yang bertepatan dengan tanggal 14 April 2002 di Makassar didirikan organisasi kemasyarakatan yang diberi nama Wahdah Islamiyah gerakan dakwah yang berdasarkan pada Al-Qur'an dan As-Sunnah sesuai pemahaman *Ahlussunnah wal Jama'ah*. Organisasi ini berasaskan Islam yang merupakan gerakan dakwah dan *tarbiyah Islamiyah* (pendidikan Islam) yang berpedoman pada Al-Qur'an dan As-Sunnah sesuai pemahaman *Ahlussunnah wal Jama'ah*.

Wahdah Islamiyah di Kabupaten Bone sudah ada sejak tahun 2006 dan semakin berkembang seiring dengan berkembangnya organisasi pusat di Makassar. Sistem organisasi Wahdah di berbagai daerah termasuk di Kabupaten Bone mengikuti sistem yang telah diatur di Wahdah pusat. Ir. Abdurrahim merupakan ketua DPC Wahdah Islamiyah Bone di tahun 2006. Pada tahun 2010 DPC berubah menjadi DPD. Setelah pelaksanaan Musda (Musyawarah Daerah) II Ahmad Dhohir, M.Pd terpilih

menjadi ketua DPD Wahdah Islamiyah Bone periode 2011-2016. Pada 18 September 2016 DPD Wahdah Islamiyah kembali mengadakan Musda secara mufakat memilih ketua DPD Wahdah Islamiyah Bone Ervan Muhammad Arsyad yang menjadi ketua hingga saat ini.

Dalam organisasi Wahdah Islamiyah laki-laki dan perempuan Wahdahnya terpisah. Laki-laki tetap dijadikan sebagai pimpinan tertinggi, adapun dalam Wahdah perempuan semua anggotanya adalah perempuan dan satu yang dipilih untuk berwenang menjadi ketua muslimah dan masih di bawah kepemimpinan Wahdah Islamiyah dari laki-laki. Saat ini ketua Muslimah Wahdah Daerah Bone yaitu Sri Rahayu S.Kel. yang juga memiliki beberapa cabang diantaranya Tanete Riattang, Tanete Riattang Barat, Tanete Riattang Timur, Sibulue, Dua Boccoe, Ulaweng, Palakka, Awangpone, Tellu Siattinge, Barebbo, Biru, Bajoe, Macanang, Lappariaja, Patimpeng, Libureng, Kahu, Mare dan Cina.

Muslimah Wahdah Cabang Mare saat ini di ketuai oleh Andi Mastati, S.KM. yang berperan aktif dalam merangkul orang-orang yang ingin belajar khususnya para Muslimah. MWC di Kecamatan Mare mengadakan program pengajian rutin tiap pekan dengan fokus pada perbaikan bacaan Al-Qur'an dan materi keislaman. Di Kecamatan Mare peneliti menemukan bahwa MWC hanya terdapat di beberapa desa saja, diantaranya desa Mario, Ujung Tanah dan Tellongeng. Hingga saat ini, peneliti belum menemukan adanya Wahdah Islamiyah secara organisasi pada kaum laki-laki di Kecamatan Mare.

1. Struktur Organisasi

Adapun struktur organisasi dari Dewan Pimpinan Daerah (DPD) Wahdah Islamiyah Kabupaten Bone adalah sebagai berikut:

BAGAN 1

Dokumentasi Anggaran Dasar Wahdah Islamiyah

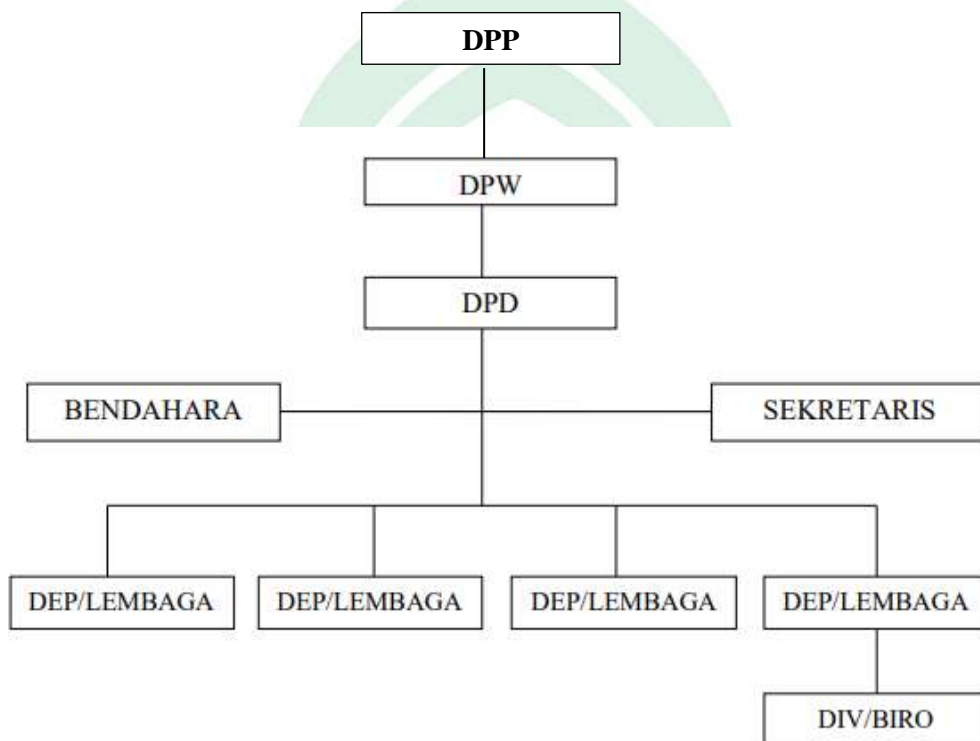

Dewan Pimpinan Pusat (DPP) merupakan pimpinan utama dalam struktur organisasi Wahdah Islamiyah, Dewan Pimpinan Daerah (DPD) membentuk Dewan Penasehat Daerah (DPD) atas pertimbangan dan persetujuan Dewan Pimpinan Wilayah (DPW) jika dipandang perlu. Dewan Penasehat Daerah (DPD) sekurang-kurangnya berjumlah empat orang yang terdiri dari Ketua, Wakil Ketua (jika

dibutuhkan), Sekretaris (jika dibutuhkan) dan Anggota-anggota. Dewan penasehat ini berasal dari anggota biasa dan atau anggota kehormatan organisasi yang memiliki pengaruh di masyarakat.

Adapun struktur organisasi Wahdah Islamiyah Kabupaten Bone adalah:

Susunan Pengurus Wahdah Islamiyah Kabupaten Bone Priode 2016-2023

(Reshuffle)

Ketua : Ervan Muhammad Arsyad, M.A.

Wakil Ketua : Muh. Jamil Ismail, Lc.

Sekretaris : Nur Ramadhan Sudjadi, S.Kel.

Wakil Sekretaris : Feryanto Hanafing, S.E.

A. Departemen Dakwah dan Pengembangan Daerah

Ketua : A. Tajuddin

Sekretaris : Husni Salam, S.T.

B. Departemen Kaderisasi

Ketua : A. Fadly Bachtiar, S.E.

Sekretaris : Syamsul Bahri, S.Pd.

C. Departemen Human dan Infokom

Ketua : A. Akbar Karim, S.P

Sekretaris : Aris Bin Bahri

D. Departemen Ekonomi dan Pengembangan Usaha

Ketua : Muh. Natsir, S.T

Sekretaris : Andri Muhammad

E. Departemen Pendidikan dan PSDM

Ketua : Ir. Abdul Rahim

Sekretaris : Ahmad Dhahir, M.Pd.I

F. Departemen Sosial dan TPM

Ketua : Syukur

Sekretaris : Safaruddin, S.H

G. Lembaga Amil Zakat Infak dan Sedekah

Kood : Nasruddin, S.Pd.I

Sekretaris : Arman Ali, S.Pd.I

H. Lembaga Pembinaan, Pengembangan dan Pendidikan Al-Qur'an

Koord : Bustam, S.Pd.I

Sekretaris : Jusriwal

I. Lembaga Pernikahan dan Pembinaan Keluarga Sakinah

Koord : Alimuddin, S.Ag.

Sekretaris : Didin Saefudin, S.E

J. Lembaga Koordinasi dan Pembinaan Da'i dan Murobbi

Koord : Ahmad Dhahir, M.Pd.

Sekretaris : Erik Amrullah

2. Keanggotaan

Seseorang dapat dikatakan anggota Wahdah Islamiyah apabila:

- a. Anggota biasa, telah menunjukkan komitmen terhadap Islam dan telah mengikuti jenjang pembinaan selama enam bulan.
- b. Anggota kader adalah setiap anggota biasa yang telah mengikuti pembinaan secara aktif minimal satu tahun.
- c. Anggota kehormatan adalah anggota yang ditetapkan oleh DPP yang terdiri atas uhlama/cendikiawan, atau tokoh masyarakat dan yang berjasa terhadap organisasi kemasyarakatan Wahdah Islamiyah yang menunjukkan perhatian dan dukungan yang positif terhadap organisasi.

3. Visi dan Misi Wahdah Islamiyah

- a. Visi Visi utama Wahdah Islamiyah, yaitu:

”Wahdah Islamiyah Menjadi Ormas Islam Yang Eksis Secara Nasional

Pada Tahun 1452 H/2030 M” Eksis yang dimaksud dalam visi adalah:

- 1) Terbentuknya Dewan Pimpinan Wilayah (DPW) di semua Provinsi di Indonesia.
- 2) Terbentuknya DPD sebanyak minimal 80% dari jumlah kabupaten/kota di seluruh Indonesia.
- 3) Memiliki lembaga pendidikan minimal setingkat pendidikan dasar di DPD (kabupaten/kota).

- 4) Memiliki kader sebanyak 5% dari populasi Muslim yang berusia produktif (15-60 tahun) atau sebanyak 8.800.000 kader (Catatan: angka mutlak dari 5% dialokasi kepada masing-masing DPW atau DPD sesuai kapasitas dan potensi pertumbuhannya). Proyeksi penduduk Indonesia tahun 2030= 296.405.100 jiwa. Proyeksi umur produktif (15-60 thn) = 68,1 % atau 201.851.873 jiwa. Proyeksi kader Wahdah Islamiyah 2030 = 8.800.000 orang.
- 5) Tersedianya 4 orang alumni Sekolah Tinggi Islam dan Bahasa Arab (Ma'had 'Aly Al Wahdah) dan sejenisnya (dalam dan luar negeri), 4 orang alumni tadribuddu'at dan 5 orang alumni perguruan tinggi dalam negeri dan luar negeri, serta 1 orang alumni tahfidzul Qur'an yang terlibat secara aktif dalam program Wahdah Islamiyah sesuai dengan bidangnya masingmasing di tiap DPD.
- 6) Keberadaan lembaga Wahdah Islamiyah dikenal dan diakui oleh masyarakat dan pemerintah setempat di tiap DPD. Dikenal dan diakui diukur dengan:
 - a) Adanya kemitraan yang ditandai dengan adanya MoU dengan pihak ketiga setidaknya dalam hal pengembangan dakwah, pendidikan, atau sosial.
 - b) Adanya legalitas dari Pemerintah.

- 7) Tersedianya sarana-sarana operasional dan sarana-sarana penunjang yang memadai. Setidak-tidaknya berupa kantor, Masjid, dan sarana pendidikan.
- 8) Memiliki unit usaha sebagai sumber dana-dana rutin.
- 9) Memiliki unit kesehatan sebagai bagian dari pelayanan masyarakat.
- 10) Memiliki media dakwah dan informasi.
- 11) Memiliki lembaga Amil Zakat, Infaq dan Sedekah.

b. Misi

Berdasarkan visi tersebut, maka misi Wahdah Islamiyah hingga tahun 2030 adalah sebagai berikut:

- 1) Menanamkan dan menyebarkan aqidah Islamiyah yang shahih kepada umat berdasarkan Al-Qur'an dan As-Sunnah sesuai pemahaman *Ahlussunnah wal Jama'ah*.
- 2) Membangun persatuan umat dan *ukhuwah Islamiyah* (persaudaraan dalam Islam) yang dilandasi semangat *ta'awun* (sikap kebersamaan dan saling tolong menolong sesama manusia) dan *tanashuh* (sikap saling menasehati).
- 3) Membentuk dan membina keluarga sakinah serta melahirkan generasi Islam yang *rabbani* (bersifat ketuhanan) dan menjadi pelopor dalam berbagai bidang kehidupan untuk mewujudkan masyarakat yang berkeadilan dan sejahtera.

4. Metode Dakwah

Wahdah Islamiyah dalam pelaksanaan dakwah memiliki beberapa metode dakwah yang digunakan yakni diantaranya:

- a. Dakwah umum terdiri dari seminar agama, tabligh akbar dan *dauroh syar'iyah* (program peningkatan keilmuan da'i). Melalui metode ini dapat digunakan sebagai wadah untuk mengumpulkan dan mengajak para *mad'u* (jamaah) mendengarkan dakwah dengan berbagai tema sesuai dengan keadaan. Setelah itu mereka direkrut, diajak untuk belajar Islam secara intensif dalam kelompok-kelompok kecil dengan pertemuan sekali sepekan.
- b. Dakwah khusus yaitu Tarbiyah dan DIROSA (*Dirasah* orang dewasa) metode ini digunakan untuk mengajarkan kepada *mad'u* yang telah direkrut melalui tabligh akbar, seminar Islam atau *daurah syar'iyah* mengenai belajar Islam secara intensif, ketika ia membaca Al-Qur'an dengan fasih maka langsung diarahkan untuk tarbiyah, namun apabila belum bisa membaca Al-Qur'an atau terbata-bata maka akan diarahkan untuk DIROSA (Metode belajar membaca Al-Qur'an khusus orang dewasa sistem klasikal 20x pertemuan dijamin bisa baca Al-Qur'an) metode DIROSA ini hanya dikenal lingkungan Wahdah Islamiyah.
- c. Dakwah fardiyah, dakwah dengan metode pendekatan kepada person, hal ini disampaikan kepada orang-orang terdekat, seperti teman, sahabat, keluarga, kerabat dan kenalan.

5. Pembinaan Umat Wahdah Islamiyah

a. Pembinaan Generasi Muda

Perhatian Wahdah Islamiyah pada pembinaan generasi muda untuk menciptakan sumber daya manusia demi kepentingan dakwah kedepannya. Generasi muda yang dbina oleh Wahdah Islamiyah adalah generasi muda yang pemahaman akan nilai-nilai akidah dan tauhid yang benar sehingga menjadi generasi muda yang memiliki keimanan yang kuat dan loyalitas penuh kepada Allah.

Pembinaan generasi muda dalam doktrin Wahdah Islamiyah identik dengan pembinaan akidah, iman, tauhid dan amal saleh. Generasi muda yang terbina dengan ajaran Islam yang benar identik dengan simbol-simbol yang baik, suci dan bersih, bermoral, berkepribadian dan berwawasan luas dan tentunya memiliki komitmen yang kuat terhadap nilai-nilai tauhid dan akidah yang benar.

b. Pembinaan Umat

Wahdah Islamiyah membentuk departemen yang diberi tugas untuk melakukan pembinaan umat yaitu departemen dakwah dan kaderisasi dengan kegiatan-kegiatan yaitu:

- 1) Penanganan khutbah Jum'at. Setiap Jum'at Departemen ini mengirimkan puluhan dai'inya untuk menjadi tenaga khatib Jum'at di berbagai masjid yang tersebar.

- 2) Penanganan taklim syar'i. Departemen ini menangani taklim syar'i secara rutin dengan materi-materi yang disampaikan dalam taklim yaitu Akidah Islamiyah, Fiqih Islamiyah, Tafsir Al-Qur'an, dan Hadis. Kegiatan-kegiatan dakwah yang dilakukan dengan mengkaji beberapa kitab yang menjadi sumber motivasi, sumber nilai dan penguat keimanan dan ketakwaan kepada Allah.
- 3) Penanganan majelis taklim. Departemen ini menangani majelis taklim yang banyak dan dapat menjadi wadah untuk menciptakan jaringan-jaringan baru yang tidak bersifat formal kelembagaan Wahdah Islamiyah.
- 4) Pembinaan kelompok kajian Islam. Departemen ini membina kelompok majelis taklim secara intensif dan berjenjang dibagi menjadi 3 tingkatan. Kelompok kajian Islam tingkat pemula (tahmid), kelompok kajian Islam tingkat lanjutan (takwin), kelompok kajian Islam tingkat pembina (tanfidz).

Perkembangan Wahdah Islamiyah di Kecamatan Mare terlihat aktif dengan melakukan pembinaan umat terkhusus kepada muslimah. Secara struktural sudah terbentuk ketua muslimah Wahdah cabang Mare yaitu Andi Mastati, S.KM yang memaksimalkan pembinaan yang berfokus kepada muslimah. Pembinaan yang dilakukan menggunakan metode dakwah khusus yaitu tarbiyah yang mengadakan kajian rutin mingguan dan metode belajar membaca dan menghafal Al-Qur'an. Hingga saat ini, peneliti belum menemukan perkembangan Wahdah Islamiyah pada pihak laki-laki di Kecamatan Mare. Perkembangan Wahdah Islamiyah di Kecamatan

Mare juga dipengaruhi oleh massifnya kegiatan yang dilakukan oleh Wahdah Islamiyah dan kurangnya pembinaan agama dari ormas lain.

C. Perubahan Pemahaman Keberagamaan Remaja Muslim di Kecamatan Mare Sebelum dan Setelah Masuknya Wahdah Islamiyah

Untuk lebih memberikan validasi dan keakuratan data yang berkaitan dengan penelitian ini serta untuk menghindari subyektivitas penilaian dari observasi awal yang dilakukan oleh peneliti. Selanjutnya, peneliti melakukan wawancara terhadap mitra peneliti yang menjadi narasumber pada penelitian ini, guna mendapatkan hasil yang lebih dalam perubahan pemahaman keberagamaan remaja Muslim di Kecamatan Mare, Kabupaten Bone sebelum dan setelah masuknya Wahdah Islamiyah. Mitra peneliti yang menjadi narasumber dalam penelitian ini adalah remaja yang mengikuti kegiatan Wahdah Islamiyah, anggota Wahdah Islamiyah dan masyarakat Kecamatan Mare.

Perubahan pemahaman keberagamaan remaja muslim sebelum dan setelah masuknya Wahdah Islamiyah di Kecamatan Mare dapat dilihat berdasarkan teori R. Stark dan C.Y. Glock terdapat lima dimensi keberagamaan yaitu: dimensi intelektual, eksperiensial, ideologis, konsekuensial dan ritualistik.

1. Pemahaman keberagamaan remaja Muslim sebelum masuknya Wahdah Islamiyah.

Deskripsi yang berkenaan dengan hasil penelitian ini disusun berdasarkan hasil observasi yang dilakukan oleh peneliti di Kecamatan Mare. Berdasarkan data

yang ditemukan oleh peneliti bahwa masyarakat di Kecamatan Mare mayoritas menganut agama Islam yang dominan masyarakatnya mengikuti pemahaman Nahdatu Ulama. Pemahaman keberagamaannya ditinjau dengan berbagai dimensi sebagai berikut:

a. Dimensi Intelektual (Pengetahuan)

Intelektual merupakan kemampuan nalar yang baik, berhubungan dengan kemampuan seseorang dalam melakukan visualisasi, memahami pengetahuan tentang dunia dan memiliki kekuatan pada ingatan yang baik. Seseorang dikatakan berintelektual ketika mereka memiliki kecerdasan yang tinggi. Lebih lanjut, intelektual adalah totalitas pada pengertian atau kesadaran, terutama menyangkut pemikiran dan pemahaman.

Pada pembahasan ini dimensi intelektual mengacu pada seberapa jauh tingkat pemahaman agama remaja Muslim dan tingkat ketertarikan mereka dalam mempelajari agamanya. Dimensi ini juga sering disebut dengan dimensi ilmu. Dalam agama Islam, dimensi ini masuk dalam pengetahuan Ilmu Fikih, Ilmu Tauhid, dan Ilmu Tasawuf. Ditilik berdasarkan dimensi ini terlihat mereka tidak terlalu fasih dalam membaca Al-Qur'an, tidak tertarik mengikuti kajian atau mendengar ceramah. Mereka tidak begitu paham dengan beberapa larangan-larangan yang diperintahkan oleh Al-Qur'an dan hadist. Seperti yang dikatakan oleh Andi Resky.

Sebelum ikut tarbiyah Wahdah Islamiyah saya sama seperti teman-teman lainnya, lebih senang bermain dan jalan-jalan, bacaan Al-Qur'an saya tidak lancar, saya juga tidak menyukai mengenakan jilbab besar karena gerah.⁴¹

Hal serupa juga dikatakan oleh Riska selaku remaja Muslim yang ikut tarbiyah Wahdah Islamiyah yaitu:

Sebelum mengikuti tarbiyah saya hanya mengenakan jilbab ketika ingin ke sekolah saja karena saya bersekolah di MTS. Saya juga tidak lancar membaca Al-Qur'an⁴²

Berdasarkan hasil wawancara tersebut menunjukkan pemahaman keberagaman remaja Muslim pada dimensi intelektual bahwa sebelum mengikuti kegiatan Wahdah Islamiyah pemahaman mereka mengenai berberapa ajaran agama Islam seperti menutup aurat bukanlah sebuah kewajiban sehingga mereka masih tidak menggunakan jilbab, begitupun dengan bacaan Al-Qur'annya yang tidak begitu lancar dan ketertarikan mereka dalam belajar agama Islam, mereka kurang tertarik dalam pelajaran agama.

b. Dimensi Eksperiensial (Pengalaman)

Dimensi ekperiensial juga disebut sebagai dimensi empiris agama, yang hanya dikhendaki untuk menunjukkan hubungan metodologis antara peneliti dan agama (objek yang diteliti) sebagai sasaran penelitian. Yang dikehendaki dimensi empiris

⁴¹ Khaerunnisa (18 tahun), Remaja, *Wawancara*, Kecamatan Mare, Kabupaten Bone, Sulawesi Selatan, 25 April 2023.

⁴² Riska (17 tahun), Remaja, *Wawancara*, Kecamatan Mare, Kabupaten Bone, Sulawesi Selatan, 26 April 2023.

yaitu dalam segi agama yang dialami oleh peneliti ilmiah untuk mendapatkan keterangan ilmiah.

Robert C. Monk dalam buku Jalaludin mengungkapkan bahwa pengalaman agama umumnya bersifat individu. Namun karena pengalaman agama umumnya yang dimiliki seseorang menenkankan pada pendekatan bersifat individu sehingga mendorong seseorang untuk mengembangkan dan mempertegas keyakinannya itu dalam sikap, tingkah laku dan praktik-praktik keagamaan yang diamininya.⁴³

Pada dimensi ini pemahaman keberagaman remaja Muslim dapat dilihat melalui pelaksanaan ajaran agamanya yang dapat diukur dengan melibatkan sisi emosional dan sentimental pada pelaksanaan agamanya. Setelah melakukan observasi lebih lanjut peneliti menemukan data bahwa remaja Muslim sebelum masuknya Wahdah Islamiyah mereka tidak merasakan Tuhan menjawab doanya dan tidak merasakan kedamaian dalam beribadah. Sebagaimana yang dikatakan oleh Khaerunnisa

Sebelum ikut tarbiyah saya tidak merasakan kenikmatan dalam beribadah sehingga saya masih sering lalai beribadah, saya beribadah hanya karena kewajiban saja. Saya tidak merasakan kehadiran Tuhan dalam menjawab pertanyaan dan doa-doa yang saya panjatkan.⁴⁴

⁴³ Jalaludin, Psikologi Agama, (Jakarta: PT Raja Grafindo Persada, 2015), h. 229.

⁴⁴ Andi Reski (20 Tahun), Remaja, *Wawancara*, Kecamatan Mare, Kabupaten Bone, Sulawesi Selatan, 26 April 2023.

Sebagaimana dengan yang dikatakan oleh Khaerunnisa, Wulan juga merasakan hal yang serupa, katanya “saya masih sering tidak sholat karena rasa malas dan tidak merasakan kedekatan dengan tuhan”⁴⁵

Melihat dari penjelasan di atas dapat dinilai bahwa pemahaman keberagamaan remaja Muslim sebelum masuknya Wahdah Islamiyah pada dimensi ekperiensial mereka beribadah karena sebuah kewajiban seorang Muslim, mereka tidak merasakan kedekatan dengan Tuhan. Sehingga dapat penulis katakan bahwa pada dimensi ini remaja Muslim masih belum melibatkan sisi emosional dan sentimentalnya dalam pelaksanaan ajaran agama.

c. Dimensi Ideologis (Keyakinan)

Ideologi merupakan seperangkat keyakinan atau konsepsi rasional meliputi akidah dan solusi atas seluruh masalah dalam kehidupan. Dimensi ideologis mengacu kepada penjelasan lebih lanjut hubungan antara Tuhan, manusia dan alam. Dimensi ini meliputi keyakinan tentang Tuhan yang wajib disembah, meyakini perbuatan amal saleh. Tidak ada niat, ucapan dan perbuatan yang dikemukakan oleh orang yang beriman selain daripada yang dihendaki oleh Allah. Sebelum masuknya Wahdah Islamiyah pemahaman mereka hanya Allah yang menciptakan alam semesta dan ada hukum-hukum yang mengikat dalam agama. Seperti yang dikatakan oleh Alfian:

Saya tidak tahu bagaimana hubungannya, yang saya tahu Allah menciptakan manusia dan seluruh alam ini, namun saya tau hal-hal yang baik dan tidak dilakukan, seperti mencuri itu hal yang tidak baik.⁴⁶

⁴⁵ Wulan (19 tahun), Remaja, *Wawancara*, Kecamatan Mare, Kabupaten Bone, Sulawesi Selatan, , 25 April 2023.

Berdasarkan penjelasan tersebut dapat dikatakan bahwa narasumber memahami tentang tingkah laku atau hal-hal yang kiranya baik yang dikehendaki oleh agama dan tidak sebelum masuknya Wahdah Islamiyah di Kecamatan Mare. Begitupun dengan apa yang dikatakan oleh Riska, yang merupakan remaja Muslim Wahdah Islamiyah:

Saya mengetahui Tuhanlah yang maha pencipta, ia menciptakan seluruh alam semesta dan isinya. Kita sebagai yang diciptakan harus menyembahnya dan menghindari apa yang dilarang dan menjalankan apa yang diperintahkan⁴⁷

Berdasarkan hasil wawancara tersebut dapat disimpulkan bahwa pemahaman remaja Muslim pada dimensi ini memahami akan adanya Allah yang harus disembah dan adanya aturan-aturan yang mengikatnya yang harus dipatuhi, menghindari hal-hal yang dilarang dan menjalankan apa yang telah diperintahkan.

d. Dimensi Konsekuensial.

Konsekuensi merupakan akibat, dampak atau pengaruh yang diperoleh karena sesuatu hal atau kadangkala dikatakan sebagai hasil yang diperoleh dari suatu tindakan tertentu. Konsekuensial mengacu pada identifikasi akibat-akibat dari keyakinan baik pengetahuan maupun praktik seseorang dalam kehidupan sehari-harinya. Pada dimensi konsekuensial remaja Muslim diharapkan dapat memahami akibat dari keyakinan praktik, pengalaman dan pengetahuan keberagamaannya,

⁴⁶ Alfian (16), Remaja, *Wawancara*, Kecamatan Mare, Kabupaten Bone, Sulawesi Selatan, 26 April 2023.

⁴⁷ Riska (17 tahun), Remaja, *Wawancara*, Kecamatan Mare, Kabupaten Bone, Sulawesi Selatan, 26 April 2023.

memahami konsekuensi dari komitmen keberagamaannya. Seperti yang dikatakan oleh Khaerunnisa

Sebelum ikut tarbiyah tidak ada yang perlu saya khawatirkan, tidak ada akibat apapun karena saya sama seperti dengan orang lain pada umumnya.⁴⁸

Hal serupa juga dikatakan oleh Alfian, yang merupakan remaja Wahdah Islamiyah:

Tidak ada akibat yang saya dapatkan karena saya dan mereka sama, kita sama-sama orang Islam.⁴⁹

Sesuai dengan penjelasan narasumber di atas tidak ada konsekuensi atau akibat dari pelaksanaan beragama mereka, pengalaman dan pemahaman keberagaman yang selama ini mereka yakini, lingkungannya baik-baik saja. Karena pemahaman mereka serupa dengan lingkungan mereka tidak ada yang berbeda dalam implementasi pemahaman keberagamaannya.

e. Dimensi Ritualistik

Dimensi ritualistik merujuk kepada ritus keagamaan, atau ritual-ritual beragama seperti teknik (metode, cara, praktek) keagamaan. Dimensi ini juga mencakupi ketaatan maksudnya sikap tunduk, mentaati, menyembah kepada Allah. Karena dalam agama ritual dan ketaatan merupakan satu kesatuan yang tidak terpisahkan antara satu dengan yang lain. Serupa dengan dimensi eksperensial pada

⁴⁸ Khaerunnisa (17 Tahun), Remaja, *Wawancara*, Kecamatan Mare, Kabupaten Bone, Sulawesi Selatan, 26 April 2023.

⁴⁹ Alfian (16), Remaja, *Wawancara*, Kecamatan Mare, Kabupaten Bone, Sulawesi Selatan, 26 April 2023.

dimensi ritualistik ini remaja Muslim masih sering lalai dalam ritus ibadahnya.

Seperti yang dikatakan oleh Riska, remaja Muslim Wahdah Islamiyah:

Saya masih banyak bermain sehingga ritual-ritual keagamaan seringkali terlupakan. Tidak melaksanakan salat lima waktu dan juga tidak berpuasa di bulan Ramadhan adalah salah satu contohnya.⁵⁰

Hal serupa juga dialami oleh Khaerunnisa, remaja Muslim Wahdah Islamiyah:

Saya masih lalai dalam melaksanakan ibadah, seperti salat lima Waktu yang masih bolong, puasa sunnah yang tidak saya lakukan. Ritual-ritual keagamaan saya masih sangat minim⁵¹

Berdasarkan hasil wawancara tersebut dapat disimpulkan bahwa pada dimensi ritualistik ini terlihat remaja Muslim belum memiliki komitmen yang kuat terhadap pelaksanaan ritual keberagamaannya, salat mereka masih lalai kadang bolong-bolong atau tidak melaksanakannya sama sekali, puasa yang juga tidak menjadi prioritas mereka. Mereka masih menyepelekan dan belum memiliki ketaatan yang kuat terhadap ritual-ritual dan agamanya.

Wahdah Islamiyah masuk di Kecamatan Mare dengan melakukan pengajaran dan pembinaan dengan berbagai macam kegiatan untuk menyebarkan agama Islam dan membantu masyarakat dalam mempelajari agama Islam dan menerapkannya dalam kehidupan sehari-hari yang berlandaskan pada Al-Qur'an dan Sunnah. Kegiatan rutin yang dilaksanakan oleh Wahdah Islamiyah adalah tarbiyah yang di

⁵⁰ Riska (17 tahun), Remaja, *Wawancara*, Kecamatan Mare, Kabupaten Bone, Sulawesi Selatan, 26 April 2023.

⁵¹ Khaerunnisa (17 tahun), Remaja, *Wawancara*, Kecamatan Mare, Kabupaten Bone, Sulawesi Selatan, 25 April 2023.

dalamnya meliputi beberapa sub kegiatan seperti kajian atau dakwah Islami, tadarrus AL-Qur'an dan hafalan. Kegiatan ini sedikit banyak merubah kehidupan seseorang yang mengikutinya. Penambahan ilmu dari setiap dakwah yang didengar, perbaikan bacaan Al-Qur'an serta hafalan Al-Qur'an. Sebagaimana yang dikatakan Andi Rezky selaku remaja yang mengikuti tarbiyah Wahdah Islamiyah yaitu:

Tarbiyah itu penamaan kajian rutin yang dilaksanakan Wahdah Islamiyah terdiri dari kegiatan mendengarkan ceramah, belajar mengaji dan menghafal surah-surah. Kegiatan itu bagus karena membuat saya lebih memahami Islam, membuat saya lebih lancar baca Al-Qur'an dan mendorong semangat saya untuk menghafal Al-Qur'an.⁵²

Dari penjelasan di atas dapat terlihat bahwa kehadiran Wahdah Islamiyah memiliki peran yang baik di Kecamatan Mare. Dimulai dari pemberian materi yang menambah pengetahuan para remaja yang mengikuti kajian, tadarrus Al-Qur'an merupakan suatu kegiatan yang sangat penting untuk dilakukan, karena dengan kegiatan ini diharapkan mampu memperbaiki bacaan Al-Qur'an menjadi lebih baik lagi sesuai dengan tajwidnya serta menjadikan mereka yang belum lancar atau masih terbata-bata dalam membaca Al-Qur'an, menjadi lancar dan fasih. Tidak dapat dipungkiri bahwa masih banyak di antara masyarakat yang masih terbata-bata dalam membaca Al-Qur'an serta dalam penyebutannya masih banyak huruf yang penyebutan mereka sama antara huruf yang satu dengan yang lainnya. Oleh karena itu, kegiatan ini sangat berperan penting untuk membantu masyarakat dalam memperbaiki bacaannya agar sesuai dengan tajwid, lancar dan fasih.

⁵² Andi Resky (20 tahun), Remaja, *Wawancara*, Kecamatan Mare, Kabupaten Bone, Sulawesi Selatan, 25 April 2023.

Kegiatan tarbiyah merupakan tempat untuk menambah hafalan baik hafalan Al-Qur'an maupun hadits. Kegiatan ini sangat membantu masyarakat dalam menambah hafalan mereka atau bahkan membantu mereka untuk mengingat kembali hafalan-hafalan mereka yang mungkin sudah hilang atau mereka lupa. Seperti yang dikatakan oleh Riska selaku remaja yang mengikuti tarbiyah.

Kegiatan itu memberikan banyak ilmu agama, kami belajar mengaji memperbaiki tajwid dan menghafal. Kami juga tahu bagaimana kewajiban menutup aurat, yang mana saja aurat pada perempuan dan laki-laki, siapa saja yang termasuk mahrom dan bukan, dan juga baik buruknya melakukan sesuatu.⁵³

Dari penjelasan di atas, menunjukkan bahwa kegiatan dakwah Wahdah Islamiyah yang dilakukan dalam bentuk kajian pekanan atau tarbiyah dapat membantu remaja untuk menambah hafalan mereka baik hafalan ayat Al-Qur'an maupun hadits, dimana pada bagian hadits ini diberikan waktu untuk menghafalkan 1 hadits 1 bulan sehingga tidak memberatkan mereka. Kegiatan ini memberikan dampak positif kepada masyarakat karena kegiatan ini menjadi wadah atau tempat masyarakat untuk menambah hafalan mereka. Bukan hanya hafalan Al-Qur'an saja namun mereka juga diajarkan hadits dan diberi kesempatan untuk menghafalkan hadits, 1 hadits 1 bulan dan ini tidak memberatkan mereka sama sekali.

Perubahan pemahaman keberagaman para remaja secara umum terjadi dengan mengikuti kegiatan itu. Dengan mengikuti ceramah mereka mulai mengetahui

⁵³ Riska (17 tahun), Remaja, Tarbiyah Kegiatan Wahdah Islamiyah, Kecamatan Mare, Kabupaten Bone, Sulawesi Selatan, *Wawancara*, 26 April 2023.

pentingnya menutup aurat dan lebih spesifik tentang apa aurat itu, mulai mengetahui muhrim seseorang lebih spesifik dan juga halal dan haram dilakukannya sesuatu hal dan masih banyak lagi ilmu yang diberikan dan merubah pemahaman remaja Muslim. Namun jika merujuk kepada perubahan pemahaman keberagamaan remaja Muslim ditilik dari dimensi keberagamaan yang terdiri dari 5 dimensi.

2. Pemahaman keberagamaan remaja Muslim setelah masuknya Wahdah Islamiyah

a. Dimensi Intelektual

Dimensi intelektual Pemahaman remaja Muslim berdasarkan dimensi ini terlihat mereka sudah mulai fasih dalam membaca Al-Qur'an, mulai tertarik untuk mengikuti kajian atau mendengar ceramah. Mereka sedikit mulai mengerti terkait beberapa larangan-larangan yang diperintahkan oleh Al-Qur'an dan hadis. Seperti yang dikatakan oleh Andi Resky.

Setelah ikut tarbiyah Wahdah Islamiyah saya sama seperti teman-teman lainnya, tetap bermain, namun bacaan Al-Qur'an saya sudah mulai lancar, karena mengikuti pembelajaran tajwid dan baca Al-Qur'an, saya juga sudah mulai paham menutup aurat dengan mengenakan jilbab yang menutupi dada.⁵⁴

Hal serupa juga dikatakan oleh Riska selaku remaja Muslim yang ikut tarbiyah Wahdah Islamiyah yaitu:

⁵⁴ Andi Resky (20 tahun), Remaja, *Wawancara*, Kecamatan Mare, Kabupaten Bone, Sulawesi Selatan, 25 April 2023.

Setelah mengikuti tarbiyah saya saya mulai mengenakan jilbab untuk menutupi aurat saya, baik di rumah maupun ketika saya ingin keluar rumah. Saya juga sudah mulai lancar membaca Al-Qur'an.⁵⁵

Berdasarkan hasil wawancara tersebut menunjukkan pemahaman keberagaman remaja Muslim pada dimensi intelektual bahwa mereka mengalami perubahan pemahaman setelah mengikuti tarbiyah Wahdah Islamiyah. Yang awalnya tidak begitu paham mengenai beberapa ajaran agama Islam, begitupun dengan ketertarikan mereka dalam mempelajari agamanya, mereka kurang tertarik dalam pelajaran agama. Setelah adanya Wahdah Islamiyah mulai paham dan memiliki keterkaitan mempelajari agamanya karena mulai mengetahui kewajiban mereka.

b. Dimensi Eksperiensial

Pada dimensi ini pemahaman keberagaman remaja Muslim dapat dilihat melalui pelaksanaan keberagamaannya. Setelah masuknya Wahdah Islamiyah mereka mulai merasakan kedamaian dalam beribadah. Sebagaimana yang dikatakan oleh Aldi

Setelah ikut tarbiyah saya merasakan kenikmatan dalam beribadah karena saya sudah mengerti bahwa hanya tuhan sebaik-baiknya harapan dan sandaran seseorang. Di setiap doa yang saya panjatkan saya tahu tuhan akan mengabulkan doa-doa saya dan memberikan yang terbaik kepada saya.⁵⁶

Sebagaimana dengan yang dikatakan oleh Khaerunnisa, Andi Resky juga merasakan hal yang serupa, katanya:

⁵⁵ Riska (17 tahun), Remaja, *Wawancara*, Kecamatan Mare, Kabupaten Bone, Sulawesi Selatan, 26 April 2023.

⁵⁶ Aldi (19 Tahun), Remaja, *Wawancara*, Kecamatan Mare, Kabupaten Bone, Sulawesi Selatan, 26 April 2023.

Tuhan tahu yang baik untuk saya, sehingga jika doa-doa saya belum dikabulkan saat ini, mungkin nanti akan dikabulkan dengan versi yang lebih baiknya⁵⁷

Melihat dari penjelasan di atas dapat dinilai bahwa perubahan pemahaman keberagaman remaja Muslim dimensi eksperiensial oleh remaja Muslim sebelum mengikuti kegiatan Wahdah Islamiyah di Kecamatan Mare dan setelah mengikuti kegiatan mengalami perubahan, setelah mengikuti tarbiyah mereka merasakan kedekatan dengan Tuhan dan merasakan kenikmatan dalam beribadah. Mereka menggunakan sisi emosionalnya dalam mempelajari agama.

c. Dimensi Ideologis

Dimensi ideologis mengacu kepada penjelasan lebih lanjut hubungan antara Tuhan, manusia dan alam. Setelah masuknya Wahdah Islamiyah mereka tidak paham bagaimana keterkaitan antara tuhan, manusia dan alam. Seperti yang dikatakan oleh Alfian:

Sama seperti sebelum ikut tarbiyah saya masih tidak tahu bagaimana hubungannya, saya hanya tahu Allah menciptakan dunia ini dan hanyatahu hal-hal yang baik dan tidak dilakukan.⁵⁸

Begitupun dengan apa yang dikatakan oleh Riska, yang merupakan remaja Muslim Wahdah Islamiyah:

Pemahaman saya sama saja dengan sebelum masuk Wahdah Islamiyah yaitu Tuhanlah yang maha pencipta, ia menciptakan seluruh alam semesta dan

⁵⁷ Andi Resky (20 tahun), Remaja, *Wawancara*, Kecamatan Mare, Kabupaten Bone, Sulawesi Selatan, , 25 April 2023.

⁵⁸ Alfian (16), Remaja, *Wawancara*, Kecamatan Mare, Kabupaten Bone, Sulawesi Selatan, 26 April 2023.

isinya. Kita sebagai yang diciptakan harus menyembahnya dan menghindari apa yang dilarang dan menjalankan apa yang diperintahkan.⁵⁹

Berdasarkan penjelasan tersebut dapat dikatakan bahwa pada dimensi ini tidak ada perubahan pemahaman yang dialami oleh narasumber. Karena sebelum mengikuti tarbiyah dia sudah memiliki pengetahuan tentang tingkah laku atau hal-hal yang kiranya baik yang dikehendaki oleh agama dan tidak, baik sebelum maupun setelah masuknya Wahdah Islamiyah di Kecamatan Mare.

d. Dimensi Konsekuensial

Pada dimensi konsekuensial remaja Muslim diharapkan dapat memahami akibat dari keyakinan praktik, pengalaman dan pengetahuan keberagamaannya, memahami konsekuensi dari komitmen keberagamaannya. Seperti yang dikatakan oleh Khaerunnisa

Setelah ikut tarbiyah saya mulai menjaga jarak dengan beberapa orang, tidak bergaul dengan yang bukan muhrim lagi, menjaga perilaku saya. Saya kadang merasa dikucilkan atau mungkin itu karena akibat keputusan saya.⁶⁰

Berbeda dengan khaerunnisa, Alfian merasakan hal yang sama ketika setelah mengikuti tarbiyah.

Pemahaman yang saya dapatkan setelah belajar di Wahdah Islamiyah tidak ada akibatnya, sama sebelum saya megikuti tarbiyah.⁶¹

⁵⁹ Riska (17 tahun), Remaja, *Wawancara*, Kecamatan Mare, Kabupaten Bone, Sulawesi Selatan, 26 April 2023.

⁶⁰ Khaerunnisa (17 Tahun), Remaja, *Wawancara*, Kecamatan Mare, Kabupaten Bone, Sulawesi Selatan, 26 April 2023.

⁶¹ Alfian (16), Remaja, *Wawancara*, Kecamatan Mare, Kabupaten Bone, Sulawesi Selatan, 26 April 2023.

Sesuai dengan penjelasan di atas konsekuensi yang diterima oleh Khaerunnisa lebih terasa karena penempilannya yang berubah dan mulai menjaga pergaulannya di zaman yang serba modern ini. Sedangkan Alfian tidak ada konsekuensi dari pelaksanaan beragama, pengalaman dan pemahaman keberagaman remaja Muslim yang selama ini dia yakini, lingkungannya baik-baik saja baik sebelum maupun setelah masuknya Wahdah Islamiyah.

e. Dimensi Ritualistik

Dimensi ritualistik merujuk kepada ritus keagamaan, atau ritual-ritual beragama. Setelah masuknya Wahdah Islamiyah pada dimensi ini mulai menyadarkan ketaatan dalam pelaksanaan ritus-ritus keagamaan yang dianjurkan oleh agama. Serupa dengan dimensi eksperensial pada dimensi ritualistik ini remaja Muslim mengikuti dan rajin dalam ritus ibadahnya. Seperti yang dikatakan oleh Riska, remaja Muslim Wahdah Islamiyah:

Setelah mengikuti kegiatan-kegiatan Wahdah Islamiyah pemahaman saya berubah sehingga ritual-ritual keagamaan menjadi prioritas saya, saya ingin mendapatkan kasih sayang dari sang pencipta. Saya mulai memperbaiki salat lima waktu dan salat sunnah serta puasa sunnah.⁶²

Berbeda dengan Riska, Khaerunnisa justru tidak mengalami perubahan dalam kehidupannya:

Tidak ada yang berbeda dengan mengikuti kegiatan Wahdah Islamiyah. Dalam melaksanakan ibadah, seperti salat lima Waktu yang masih bolong.

⁶² Riska (17 tahun), Remaja, *Wawancara*, Kecamatan Mare, Kabupaten Bone, Sulawesi Selatan, 26 April 2023.

Ritual-ritual keagamaan saya masih sangat minim dan sering lalai untuk melakukannya.⁶³

Pada dimensi ini terlihat perbedaan implementasi pemahaman dari narasumber, Riska yang mengalami perubahan setelah mengikuti kegiatan-kegiatan Wahdah Islamiyah dari yang lalai akan ibadah kini mulai menjadikan ibadah sebagai prioritasnya sedangkan Khaerunnisa yang tidak mengalami perubahan apapun setelah mengikuti kegiatan-kegiatan Wahdah Islamiyah, sholatnya masih bolong-bolong dan pelaksanaan ritual lainnya juga dilaksanakan ketika dia ingin melaksanakannya.

Perubahan pemahaman keberagamaan remaja Muslim sebelum dan sesudah masuknya Wahdah Islamiyah di Kecamatan Mare.

Dimensi Keberagamaan	Sebelum	Setelah
Dimensi Intelektual	Belum fasih membaca Al-Qur'an, Belum mengenakan hijab dan Tidak begitu tertarik dengan pelajaran agama.	Sudah mulai fasih membaca Al-Qur'an, menjadikan hijab sebagai kewajiban, dan mulai mengikuti kajian keagamaan secara rutin.
Dimensi Eksperiensial	Beribadah karena kewajiban, tidak merasa dekat dengan tuhan.	Merasakan kedamaian dalam beribadah, dan merasa lebih dekat dengan

⁶³ Khaerunnisa (17 tahun), Remaja, *Wawancara*, Kecamatan Mare, Kabupaten Bone, Sulawesi Selatan, 25 April 2023.

		tuhan
Dimensi Ideologis	Mereka meyakini tuhan menciptakan seluruh alam semesta.	Sama seperti sebelum masuknya WI.
Dimensi Konsekuensial	Tidak merasakan konsekuensi apapun dari pemahaman dan implementasi dari pemahamannya	Pada wanita konsekuensinya lebih terasa karena perubahannya yang nampak, sedangkan pada pria tidak ada konsekuensi.
Dimensi Ritualistik	Masih jarang melaksanakan ritual keagamaannya	Sudah menjadikan ritual keagamaannya sebagai kewajiban dan prioritas.

Dari observasi yang dilakukan oleh peneliti, dapat dilihat bahwa remaja Muslim mengalami perubahan pemahaman keberagamaan. Meninjau dari berbagai macam dimensi, beberapa dimensi mengalami perubahan pemahaman akan tetapi pada dimensi ideologis tidak mengalami perubahan. Namun pada dimensi konsekuensial lebih terlihat perubahan pada perempuan daripada laki-laki karena

implementasi pemahaman keberagaman perempuan lebih nampak terlihat dari pada laki-laki.

D. Implikasi perubahan pemahaman keberagaman remaja Muslim terhadap kehidupan beragama di Kecamatan Mare

Implikasi merupakan hubungan keterkaitan atau keterlibatan atas sesuatu hal. Implikasi juga merupakan kalimat yang menyatakan sebab akibat. Sebagaimana yang telah dipaparkan pada pembahasan sebelumnya mengenai perubahan pemahaman keberagaman remaja Muslim sebelum dan setelah masuknya Wahdah Islamiyah tentu saja memiliki implikasi yang kemudian akan dijelaskan pada pembahasan ini. Pada pembahasan ini peneliti membahas 2 implikasi perubahan pemahaman keberagaman remaja Muslim:

1. Implikasi pemahaman keberagaman

Pada pembahasan ini implikasi pemahaman keberagaman sebenarnya telah dibahas pada pembahasan sebelumnya dalam dimensi kensekuensial. Lebih lanjut, peneliti akan membahas secara terperinci implikasi dari pemahaman keberagaman Wahdah Islamiyah terhadap kehidupan beragama di Kecamatan Mare. Wahdah Islamiyah telah melakukan kegiatan dakwah untuk menyebarkan dan membantu masyarakat dalam mempelajari agama Islam dan menerapkan pemahaman-pemahamannya dalam kehidupan sehari-hari yang berlandaskan pada al-Qur'an dan Sunnah.

Metode dakwah yang mereka gunakan beserta pemahaman keberagamaan Wahdah Islamiyah cukup diterima di Kecamatan Mare dan tidak menimbulkan implikasi yang tidak baik, dapat dibuktikan dengan pengadaan kegiatan tabligh akbar di beberapa masjid yang diadakan oleh Wahdah Islamiyah dan juga diikuti oleh masyarakat setempat. Walaupun tidak semua masyarakat tertarik lebih jauh mengenal pemahaman keberagamaan Wahdah Islamiyah dikarenakan beberapa faktor yang menghalangi.

Masyarakat di Kecamatan Mare cenderung tidak memperlakukan perbedaan pemahaman dalam beragama sehingga Wahdah Islamiyah bisa melakukan penyebaran dakwahnya, akan tetapi mayoritas masyarakat masih terkungkung dengan budaya, paham nenek moyang yang masih sulit ditinggalkan seperti mabaca-baca yang tidak sesuai dengan paham Wahdah Islamiyah, serta faktor lain yang mempengaruhi masyarakat sehingga tidak sedikit masyarakat yang malas-malasan dalam mengikuti rangkaian metode dakwah Wahdah Islamiyah.

Metode yang digunakan Wahdah Islamiyah ini berdampak baik pada masyarakat yang mengikutinya karena selain daripada mendapatkan pemahaman baru juga menjadi wadah untuk menambah hafalan baik Al-Qur'an maupun hadist. Metode ini membantu masyarakat dalam menambah hafalan atau kembali mengingat hafalan-hafalan yang mungkin sudah hilang atau dilupakan. Begitupun dengan tadarrus Al-Qur'an yang dengan ini mampu memperbaiki bacaan Al-Qur'an menjadi lebih baik sesuai dengan tajwid serta membantu masyarakat yang terbata-bata dalam membaca Al-Qur'an menjadi fasih. Seperti yang dikatakan oleh Ibu Ika.

Saya suka mengikuti kegiatan Wahdah Islamiyah karena saya menjadi lancar dan paham tajwid dalam membaca Al-Qur'an, saya juga memperlancar dan menambah hafalan Al-Qur'an dan juga sebagai wadah membuat saya lebih baik dengan mendengarkan kajian-kajian Islami.⁶⁴

Berdasarkan dengan apa yang dikatakan oleh ibu Ika, dia menyukai mengikuti kegiatan Wahdah Islamiyah karena membuat dia menjadi lebih baik, dia menjadi lancar membaca Al-Qur'an dan lebih memahami tajwid. Namun hal itu berbeda dengan yang dikatakan oleh Ibu Wahida yang juga merupakan masyarakat Kecamatan Mare yang mengikuti kegiatan Wahdah Islamiyah.

Saya datang ke sana hanya karena ingin belajar tajwid Al-Qur'an saja, untuk pemahamannya saya hanya mendengarkan saja karena saya merasa bahwa pemahamannya masih belum bisa saya ikuti.⁶⁵

2. Implikasi Sosial

Perubahan pemahaman keberagamaan remaja Muslim yang mengikuti tarbiyah Wahdah Islamiyah di Kecamatan Mare menimbulkan berbagai macam implikasi dalam kehidupan beragamanya, di antaranya implikasi sosial. Implikasi sosial merupakan hubungan keterkaitan atau efek yang ditimbulkan terhadap sesuatu hal dalam ruang lingkup sosial atau masyarakat. Perubahan pemahaman ini tentu saja menimbulkan implikasi-implikasi yang mempengaruhi kehidupan masyarakat.

Beberapa pemahaman yang diimplementasikan dalam kehidupan sehari-hari tentu saja memiliki dampak bagi diri sendiri maupun bagi lingkungan sekitar. Seperti

⁶⁴ Ika (45), Tokoh Masyarakat, *Wawancara*, Kecamatan Mare, Kabupaten Bone, Sulawesi Selatan, 26 April 2023.

⁶⁵ Wahida(52), Tokoh Masyarakat, *Wawancara*, Kecamatan Mare, Kabupaten Bone, Sulawesi Selatan, 26 April 2023.

pemahaman remaja Muslim yang mengikuti kegiatan dakwah Wahdah Islamiyah sebagaimana yang telah dijelaskan pada pembahasan sebelumnya. Pemahaman dan pengamalan yang berubah menimbulkan berbagai macam implikasi, baik berupa pertentangan maupun persetujuan dalam lingkungannya.

Pemahaman yang diperoleh oleh remaja Muslim salah satunya pemahaman dalam batasan aurat, batasan-batasan aurat ditinjau dari keharaman orang yang melihatnya. Pemahaman ini berpengaruh dalam kehidupan sosialnya, relasi bersama teman-temannya menjadi renggang karena pemahaman yang berubah. Sebagaimana yang disampaikan oleh Riska.

Pemahaman yang berubah setelah rutin mengikuti kegiatan Wahdah Islamiyah membuat saya lebih memperbaiki diri, menjaga jarak dengan yang bukan muhrim dan mengenakan pakaian yang tertutup. Teman saya banyak yang menghindar karena itu.⁶⁶

Pemahaman keberagaman yang remaja Muslim peroleh di Wahdah Islamiyah serta pengamalan pemahamannya seringkali menimbulkan pro dan kontra dalam lingkungan sosial terutama dalam keluarga. Ketika ibunya mengamini pemahaman yang sama dengan anaknya justru bapak dan keluarga lainnya tidak sepakat. Mereka menganggap pemahaman itu terlalu ekstrim atau terlalu fanatik. Hal itu diungkapkan oleh Wulan yang merupakan remaja Muslim yang mengikuti tarbiyah Wahdah Islamiyah.

Karena menggunakan jilbab besar dan baju longgar setiap hari juga menjaga jarak dengan orang-orang yang bukan muhrim termasuk keluarga saya,

⁶⁶ Riska (17 tahun), Remaja, *Wawancara*, Kecamatan Mare, Kabupaten Bone, Sulawesi Selatan, 26 April 2023.

membuat bapak dan keluarga lainnya menolak keputusan saya, mereka menganggap saya terlalu fanatik dalam beragama. Tapi, Ibu mendukung saya karena kami selalu pergi tarbiyah bersama.⁶⁷

Pemahaman keberagaman yang berbeda membuat beberapa pihak keluarga menegur atau menentang keputusan sang anak. Namun, berdasarkan penjelasan di atas ibunya mengamini hal yang serupa karena mereka bersama-sama mengikuti tarbiyah Wahdah Islamiyah. Karena pada dasarnya tarbiyah Wahdah Islamiyah di Kecamatan Mare memfokuskan kepada ibu-ibu saja, sedangkan para remaja yang mengikuti tarbiyah merupakan anak yang diikutsertakan oleh ibu mereka.

Sebagaimana yang dikatakan oleh Ibu Salma yang merupakan anggota tarbiyah Wahdah Islamiyah.

Anak-anak yang mengikuti kegiatan Wahdah Islamiyah itu merupakan anak yang ikut-ikutan dengan orang tua mereka, saat ini sangat jarang ditemui anak-anak yang memiliki keinginan sendiri ikut tarbiyah karena dari yang saya lihat anak-anak sekarang lebih suka bermain HP. Kehidupan anak zaman sekarang seolah berpusat pada HP. Dari yang saya lihat setelah adanya Wahdah Islamiyah di sini itu bagus karena menjadi wadah kami orang tua yang ingin memperlancar bacaan al-Qur'an kami dan menjadi wadah silaturahmi positif dengan menambah ilmu keagamaan kami.⁶⁸

Berdasarkan data observasi dan wawancara tersebut dapat disimpulkan bahwa implikasi sosial yang terjadi karena perubahan pemahaman keberagaman terhadap kehidupan beragama di Kecamatan Mare ada baik dan tidak baiknya. Baiknya karena adanya kegiatan Wahdah Islamiyah menjadi wadah pertemuan dan belajar agama

⁶⁷ Wulan (19 tahun), Tokoh Masyarakat, *Wawancara*, Kecamatan Mare, Kabupaten Bone, Sulawesi Selatan, 26 April 2023.

⁶⁸ Salma (50 Tahun), Tokoh Masyarakat, *Wawancara*, Kecamatan Mare, Kabupaten Bone, Sulawesi Selatan, 10 Mei 2023.

namun dari sisi tidak baiknya perbedaan pemahaman yang membuat lingkungan sekitar menentang keputusan terkhusus dalam ranah keluarga.



BAB V

PENUTUP

A. Kesimpulan

Berdasarkan penelitian yang telah dilakukan oleh peneliti tentang perubahan pemahaman keberagamaan remaja muslim Wahdah Islamiyah, maka penulis dapat menyimpulkan:

1. Pemahaman keberagamaan remaja Muslim Wahdah Islamiyah mengalami perubahan pemahaman keberagamaan. Meninjau dari berbagai macam dimensi, semuanya mengalami perubahan pemahaman. Namun pada dimensi konsekuensial lebih terlihat perubahan pada perempuan daripada laki-laki karena implementasi pemahaman keberagamaan perempuan lebih nampak terlihat dari pada laki-laki. Pada dimensi ritualistik juga terlihat bahwa ada yang implementasi pemahamannya sesuai dengan apa yang ia dapatkan setelah masuknya Wahdah Islamiyah dengan ketaatan dan ritual-ritual ibadah yang menjadi sering dan prioritasnya ada juga yang tidak mengalami perubahan sama sekali dalam implementasi pemahamannya, ritual-ritual keagamannya masih sama seperti sebelum masuknya Wahdah Islamiyah, salat dan puasanya masih bolong.
2. Pemahaman keberagamaan Wahdah Islamiyah cukup diterima di Kecamatan Mare, karena di beberapa masjid masih sesekali mengadakan tabligh akbar yang diadakan oleh Wahdah Islamiyah yang juga diikuti oleh masyarakat setempat. Namun dalam anggota Wahdah Islamiyah ada yang sangat

menyukai, memahami dan mengimplementasikan pemahaman-pemahaman yang dia temukan di Wahdah Islamiyah, ada juga yang hanya ikut karena ingin memperbaiki bacaan Al-Qur'an dan meningkatkan hafalan saja, dia tidak begitu tertarik dengan pemahaman-pemahaman Wahdah Islamiyah walaupun turut ikut dalam berbagai macam kegiatannya akan tetapi pengaplikasiannya dalam kehidupan sehari-hari masih belum dilakukan. Pada implikasi sosial yang terjadi karena perubahan pemahaman keberagamaan terhadap kehidupan beragama di Kecamatan Mare ada baik dan tidak baiknya. Baiknya karena adanya kegiatan Wahdah Islamiyah menjadi wadah pertemuan dan belajar agama namun dari sisi tidak baiknya perbedaan pemahaman yang membuat lingkungan sekitar menentang keputusan terkhusus dalam ranah keluarga.

B. Implikasi Penelitian

Setelah penulis menguraikan simpulan di atas, maka dapat diuraikan implikasi penelitian yang berisi saran-saran. Adapun saran-sarannya sebagai berikut:

1. Kepada remaja Muslim Wahdah Islamiyah agar terus semangat dalam menggali ilmu sebanyak-banyaknya untuk mendapatkan wawasan yang luas dan prinsip keagamaan yang baik.
2. Kepada anggota Wahdah Islamiyah, agar tetap mempertahankan semangat belajar yang dimiliki, sehingga terus menambah ilmunya terutama ilmu agama agar dapat menjalani kehidupan yang lebih baik lagi dari sebelumnya, serta

ikut membantu dalam mengembangkan kegiatan dakwah ini agar lebih maju lagi dan semakin berkualitas.

3. Kepada masyarakat, agar tetap menanamkan pemahaman dan sikap-sikap toleransi terhadap perbedaan, baik perbedaan agama maupun perbedaan pemahaman. Tetap menghargai dan tidak melakukan penilaian-penilaian terlebih dahulu terutama penilaian negatif mengenai suatu kelompok karena kita merupakan saudara sesama manusia.

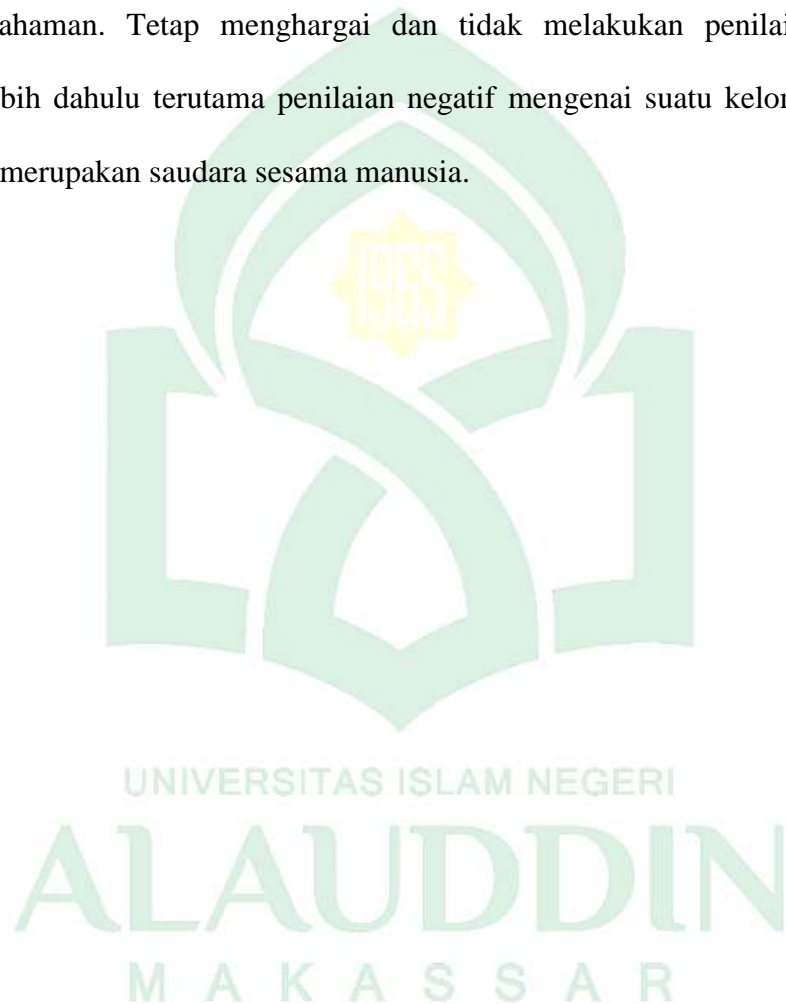

DAFTAR PUSTAKA

- “Bupati Bone Membuka Secara Resmi Mukerda X Wahdah Islamiyah” (Berita), *Bone.go.id*, 13 Februari 2021.
- Abdullah, Taufik. *Metodologi Penelitian Agama*. Tiara Wacana: Yogyakarta, 1989.
- Ali, Sayuti. *Metodologi Penelitian Agama*. Cet. I; Jakarta: PT Raja Grafindo Persada, 2002.
- Ayubi Al Sholahudin. *Agama & Budaya*. Banten: FUUD Press, 2009.
- Badan Pusat Statistik Kabupaten Bone, Kecamatan Mare Dalam Angka 2022, <https://bonekab.bps.go.id>. 2 Mei 2023
- Dewi, Mustika dan Mega Ulfa. *Remaja dan Pranikah*. Malang: UB Press, 2021. google books.
- Gassing, A. Qadir & Wahyuddin Halim. *Pedoman Penulisan Karya Tulis Ilmiah*. Cetakan I; Makassar: Alauddin Press, 2008.
- Greeley M, Andrew. *Agama: Suatu Teori Sekuler*. Erlangga: Yogyakarta, 1998.
- Wahdah Islamiyah. “Manhaj Wahdah Islamiyah”. situs resmi Wahdah Islamiyah www.wahdah.or.id.
- Jalaludin. *Psikologi Agama*. Jakarta: PT Raja Grafindo Persada, 2015.
- Jauhar Sitti. “Perkawinan Adat Bugis Mare Studi tentang Perkawinan Antara Strata Sosial Pada Masyarakat Bugis Mare Kabupaten Bone Sulawesi Selatan”. *Tesis*, Surabaya, Program Ilmu-Ilmu Sosial, Universitas Airlangga, 2002.
- Jurdi Syarifuddin. *Sejarah Wahdah Islamiyah: Sebuah Geliat Ormas Islam di Era Transisi*. Yogyakarta: Kreasi Wacana, 2007.
- Kadir Nurmaika. “Urgensi Kegiatan Dakwah Wahdah Islamiyah dalam Pembinaan Akhlak Mulia pada Masyarakat Desa Mario Kecamatan Mare Kabupaten Bone”. *skripsi*, program sarjana IAIN Bone 2021.
- Kadir. *Ilmu Islam Terapan Menggagas Paradigma Amali dalam Agama Islam*. Yogyakarta: Pustaka Pelajar. 2003.
- KBBI online. <http://kemdikbud.go.id>. 13 Desember 2022.

KBBI Offline diakses pada 15 Desember 2022.

Lestari, Puji Lilla. “Karakteristik Penulisan Kualitatif”, dalam Hayat. *Metode Penelitian Agama*, Cet; I, Malang: Unisma Press, 2022.

Ma’arif, Syamsul. “Pemahaman Keberagamaan dan Gerakan Kelompok FPI Surabaya”. *Teologia*, Vol.23, No.2, Juli-Desember, 2012.

Masrukhin, *Metode Penelitian Kualitatif*, Cet. I; Kudus: Media Ilmu Press, 2014.

Naziyyah, Makhillatul. “Keberagamaan Umat Tri Dharma”. *Skripsi*, Semarang: Fakultas Ushuluddin, IAIN Walisongo, 2008.

Oktaviani, Mentari. “Peranan Wahdah Islamiyah dalam Perkembangan Islam di Makassar tahun 2002 – 2007”. *Skripsi*, Program Sarjana UIN Alauddin Makassar 2018.

PP Wahdah Islamiyah. “Pengertian Wahdah Islamiyah” Makassar: PP Wahdah Islamiyah. 2022. www.wahdah.or.id. 15 Desember 2022

Putri, Wilga Secsio Ratsja Dkk. “Pengaruh Media Sosial Terhadap Prilaku Remaja”. *Prossiding KS: Riset & PKM*, Vol.3, No. 1.

Said, Budi Asnawi. Karakteristik dan Peranan Wahdah Islamiyah dalam Penerapan Hukum Islam di Kota Makassar. *Tesis*, Program Magister UIN Alauddin Makassar.

Said, Nurhidayat Muh. *Metode Penelitian Dakwah*. Cet. I; Makassar: Alauddin University press, 2013.

Siregas, Syofian. *Statistika Deskriptif Untuk Penelitian*. Cet. V; Jakarta: PT Raja Grafindo Persada, 2016.

Stark, Rodney & Charles Y. Glock. *American Piety: The Nature of Religious Commitment*. London: University of California Press. 1970.

Sugiyarto, Wakhid. “Al Wahdah Al Islamiyah:Radikalisme dan Komitmen Kebangsaan”. *Harmoni12*, no.1. 2013.

Surbakti, E.B. *Kenalilah Anak Remaja Anda*. Jakarta: PT Elex Media Komputindo, 2009, google books. <https://books.google.com>.

Syandri. “Pemurnian Ajaran Islam K.H Fathul Mu’in Dg Maggading”. *Diskurkus Islam*, Vol.5, No.1. 2013.

LAMPIRAN-LAMPIRAN

A. SK Pembimbing

ALAUDDIN
MAKASSAR

**KEPUTUSAN DEKAN FAKULTAS USHULUDDIN DAN FILSAFAT
UIN ALAUDDIN MAKASSAR
NOMOR : 71 TAHUN 2022
TENTANG
PEMBIMBING / PEMBANTU PEMBIMBING PENYUSUNAN SKRIPSI MAHASISWA**

DEKAN FAKULTAS USHULUDDIN DAN FILSAFAT UIN ALAUDDIN MAKASSAR

Membaca : Surat Pemohonan Mahasiswa Fakultas Ushuluddin dan Filsafat UIN Alauddin Makassar. Nama **Andi Indah Nurvadila Ahmad** NIM: 30500119057 Prodi Studi Agama-Agama Tanggal 6 Januari 2023 untuk mendapat Pembimbing Skripsi dengan Judul:

Wahda Islamiyah dan Perubahan Bentuk Kesalehan Remaja Muslim (Studi Kasus di Desa Ujung Tanah Kecamatan Mare Kabupaten Bone)

Menimbang : 1. Bahwa untuk membantu penelitian dan penyusunan Skripsi mahasiswa tersebut dipandang perlu untuk menetapkan Pembimbing;
2. Bahwa mereka yang ditetapkan dalam Surat Keputusan ini dipandang cakap dan memenuhi syarat untuk melaksanakan tugas sebagai Pembimbing Penelitian dan Penyusunan Skripsi mahasiswa tersebut.

Mengingat : 1. Undang – undang Nomor: 20 Tahun 2003, tentang Sistem Pendidikan Nasional;
2. Peraturan Pemerintah Nomor: 60 1999, tentang Sistem Pendidikan Tinggi;
3. Keputusan MENDIKNAS RI Nomor: 232 tahun 2000 tentang pedoman penyusunan Kurikulum Pendidikan Tinggi dan Penilaian hasil belajar mahasiswa;
4. Keputusan Menteri Agama RI Nomor 289 Tahun 1993 jo No. 202 B Tahun 1998 tentang pemberian kuasa dan wewenang menandatangani Surat Keputusan;
5. Keputusan Menteri Agama RI Nomor :1 Tahun 2005 tentang pedoman pembayaran dalam pelaksanaan Anggaran Pendapatan dan Belanja Negara dilingkungan Departemen Agama;
6. Keputusan Menteri Agama RI Nomor: 5 Tahun 2006 tentang Organisasi dan Tata Kerja UIN Alauddin Makassar;
7. Keputusan Menteri Agama RI Nomor: 93 Tahun 2007 tentang STATUTA UIN Alauddin Makassar;
8. Keputusan Rektor IAIN Alauddin Nomor: 226 D Tahun 2019 tentang pedoman Edukasi dilingkungan UIN Alauddin Makassar.
9. Keputusan Rektor UIN Alauddin Makassar Nomor 489 tentang Kalender Akademik 2022 Tanggal 3 Agustus 2022;

MEMUTUSKAN

Menetapkan :

Pertama : Mengangkat / menunjuk Saudara:
a. Dr. Nurman Said, M.A.
b. Guruh Ryan Aulia, M.Han.

Kedua : Tugas Pembimbing adalah memberikan bimbingan dalam segi metodologi isi danteknispenulisan sampai selesai dan mahasiswa tersebut lulus dalam ujian.

Ketiga : Biaya Pembimbing/Pembantu Pembimbing Skripsi dibebankan pada Anggaran Fakultas Ushuluddin dan Filsafat UIN Alauddin Makassar.

Keempat : Surat Keputusan ini berlaku sejak tanggal ditetapkan dengan ketentuan apabila terdapat kekeliruan di dalamnya akan diperbaiki sebagaimana mestinya.

Ditetapkan di : Gowa
Pada Tanggal : 6 Januari 2023

Mutisra



Tembusan :

1. Rektor UIN Alauddin Makassar
2. Andi Indah Nurvadila Ahmad

PEMRAKARSA	SUBKOR
	

B. SK Penguji



ALAUDDIN

**KEPUTUSAN DEKAN FAKULTAS USHULUDDIN DAN FILSAFAT UIN ALAUDDIN MAKASSAR
NOMOR : 1704 TAHUN 2023
TENTANG
PANITIA UJIAN SEMINAR PROPOSAL SKRIPSI**

DEKAN FAKULTAS USHULUDDIN DAN FILSAFAT UIN ALAUDDIN MAKASSAR

- Membaca** : Surat permohonan mahasiswa Fakultas Ushuluddin dan Filsafat UIN Alauddin Makassar an. **Andi Indah Nurvabila Ahmad NIM. 30500119057 Prodi Studi Agama-Agama** Perihal Ujian Proposal Skripsi dengan judul: "Perubahan Pemahaman Keberagamaan Remaja Muslim (Studi Kasus Remaja Wahda Islamiyah di Kecamatan Mare Kabupaten Bone)"
- Menimbang** : a. Bahwa Saudara yang tersebut namanya di atas memenuhi syarat yang diperlukan untuk menempuh Ujian Proposal Skripsi tersebut.
b. Bahwa untuk maksud tersebut, perlu dibentuk Panitia Ujian Proposal guna persiapan penyelenggaraan Ujian yang dimaksud.
- Mengingat** : 1. Undang-Undang Nomor 20 Tahun 2003, tentang Sistem Pendidikan Nasional;
2. Peraturan Pemerintah Nomor 60 Tahun 1999, tentang Pendidikan Tinggi ;
3. Peraturan Menteri Agama R.I. Nomor 2 tahun 2006 tentang Mekanisme Pelaksanaan Pembayaran atas Beban Anggaran Pendapatan dan Belanja Negara di Lingkungan Departemen Agama;
4. Keputusan Menteri Agama Nomor 289 Tahun 1993 jo Nomor 202B tahun 1998, tentang Pemberian Kuasa dan Wewenang Menandatangani Surat Keputusan;
5. Keputusan MENDIKNAS R.I. Nomor 232 tahun 2000, tentang Pedoman Penyusunan Kurikulum Pendidikan Tinggi dan Penilaian Hasil Belajar Mahasiswa;
6. Keputusan Menteri Agama Nomor 25 Tahun 2013, tentang Organisasi dan Tata Kerja UIN Alauddin Makassar;
7. Keputusan menteri Agama R.I Nomor 20 Tahun 2014, tentang Statuta UIN Alauddin Makassar.
8. Keputusan Rektor UIN Alauddin Nomor 226. D Tahun 2019 tentang Pedoman Edukasi UIN Alauddin Makassar.
9. Keputusan Rektor UIN Alauddin Nomor 489 Tahun 2022 tentang Kelender Akademik UIN Alauddin Makassar.

MEMUTUSKAN :

- Menetapkan** : Keputusan Dekan Fakultas Ushuluddin dan Filsafat UIN Alauddin Makassar tentang;
Pertama : Panitia Ujian Proposal Skripsi ;
- Ketua : Sitti Syakirah Abu Nawas, M.Th.I.
Sekprodi : Syamsul Arif Galib, M.A.
Pembimbing I : Dr. Nurman Said, M.A.
Pembimbing II : Guruh Ryan Aulia, M.Han.
Penguji I : Drs. Wahyuddin H, M.A., Ph.D.
Penguji II : Syamsul Arif Galib, M.A.
Pelaksana : Nurwahidah
Anggota : Muh Rusyaid Hamsah
- Kedua** : Panitia bertugas melaksanakan persiapan Ujian Proposal Skripsi
- Ketiga** : Segala Biaya yang timbul akibat diterbitkannya Surat Keputusan ini di bebaskan kepada Anggaran Belanja DIPA UIN Alauddin Makassar;
- Keempat** : Keputusan ini berlaku sejak tanggal ditetapkan dengan ketentuan bahwa apabila terdapat kekeliruan di dalamnya akan diperbaiki sebagaimana mestinya.

Ditetapkan di : Gowa
Pada Tanggal : 12 April 2023

Dekan,

Muhsin

1. Rektor UIN Alauddin Makassar;
2. Masing-masing yang bersangkutan;

Pemrakarsa	Subkor
4	7

C. Surat Penelitian



KEMENTERIAN AGAMA REPUBLIK INDONESIA
UNIVERSITAS ISLAM NEGERI ALAUDDIN MAKASSAR
LEMBAGA PENELITIAN DAN PENGABDIAN KEPADA MASYARAKAT
Jl. H.M. Yasin Limpo No. 36, Romang Polong-Gowa (0411) 841879
email : lp2m@uin-alauddin.ac.id website lp2m.uin-alauddin.ac.id

Nomor : B- 0629/Un.06/LP2M/PP.00.9/5/2023
Sifat : Biasa
Lamp. : 1 (satu) Rangkap Proposal
Hal : Rekomendasi Izin Penelitian

Kepada Yth.
Gubernur Provinsi Sulawesi Selatan
C.q. Kepala UPT P2T BKPMD Provinsi Sulawesi Selatan

di
Tempat

Assalamu Alaikum Wr. Wb.

Dengan hormat disampaikan bahwa mahasiswa(i) Universitas Islam Negeri Alauddin Makassar dengan identitas di bawah ini:

Nama : Andi Indah Nurvadila Ahmad
NIM : 30500119057
Semester/T.A. : VIII (Delapan)/T.A. 2023-2024
Fakultas : Fakultas Ushuluddin dan Filsafat
Jurusan/Prodi : Studi Agama-agama
Alamat : Kabupaten Bone
No. HP. : 085298205244

bermaksud melakukan penelitian dalam rangka penyusunan Skripsi sebagai salah satu syarat untuk memperoleh gelar Sarjana (S1). Dengan judul Skripsi: **Perubahan Pemahaman Keberagamaan Remaja Muslim (Studi Kasus Pada Remaja Wahdah Islamiyah di Kecamatan Mare, Kabupaten Bone)**.

Untuk maksud tersebut, kami mengharapkan kiranya kepada mahasiswa(i) tersebut dapat diberi izin untuk melakukan penelitian di **Kecamatan Mare, Kabupaten Bone** dari tanggal **25 April 2023 Sampai 5 Juni 2023**.

Demikian rekomendasi ini dibuat, atas perhatian dan kerjasamanya diucapkan terima kasih

Prof. Dr. H. Muhammad Ramli, M.Si.
NIP.196008051987031004

arsip - mahasiswa yang bersangkutan
- pertinggal

D. Dokumentasi

Wawancara bersama narasumber



Foto bersama Riska



Foto bersama Andi Resky



Foto bersama Aldi



Foto bersama Alfian

Kegiatan Wahdah Islamiyah



Kegiatan Tarbiyah di Masjid



Kegiatan Tarbiyah di Rumah

RIWAYAT HIDUP



Andi Indah Nurvadila Ahmad nama pemberian orang tua penulis, yang sering disapa Indah. Mahasiswi Program Studi Studi Agama-Agama, Fakultas Ushuluddin dan Filsafat, dengan NIM. 30500119057. Dilahirkan di sebuah kecamatan yang saat ini menjadi tempat penelitian penulis Kecamatan Mare, Kabupaten Bone pada tanggal 08 Juli 2000. Penulis merupakan

anak ke dua dari dua bersaudara. Tahap pendidikan yang ditempuh menyelesaikan pendidikan TK di TK Mabulo Sipeppa pada tahun 2006, Sekolah Dasar di SD Inpres 12/79 Tunreng Tellue pada tahun 2012, Sekolah menengah pertama di SMP Negeri 3 Sibulue pada tahun 2015, Sekolah menengah atas di SMA Negeri 2 Bone tahun 2018. Pendidikan strata satu (S1) ditempuh di Program Studi Studi Agama-Agama, Fakultas Ushuluddin dan Filsafat, Universitas Islam Negeri Alauddin Makassar.

Pengalaman organisasi sejak memasuki dunia perkuliahan ada beberapa namun yang memberi banyak pengalaman serta pengembangan diri penulis adalah Himpunan Mahasiswa Program Studi (HMPS) Studi Agama-Agama.