

**PERAN MASYARAKAT TERHADAP ANAK KELUARGA *BROKEN HOME*
DI KELURAHAN BENTENG KECAMATAN BENTENG
KABUPATEN KEPULAUAN SELAYAR**



UNIVERSITAS ISLAM NEGERI
ALAUDDIN
M A K A S S A R

SKRIPSI

Diajukan untuk Memenuhi Salah Satu Syarat Memperoleh Gelar Sarjana Sosial
(S.Sos) Program Studi Sosiologi Agama Fakultas Ushuluddin dan Filsafat
Universitas Islam Negeri Alauddin Makassar

Oleh:

ANDI MAHDANIAR
NIM: 30400120065

**UNIVERSITAS ISLAM NEGERI ALAUDDIN MAKASSAR
FAKULTAS USHULUDDIN DAN FILSAFAT
PRODI SOSIOLOGI AGAMA**

2024

PERNYATAAN KEASLIAN SKRIPSI

Mahasiswa yang bertanda tangan di bawah ini:

Nama : Andi Mahdaniar

NIM : 30400120065

Tempat/Tgl. Lahir : Selayar, 14 Juni 2001

Jurusan : Sosiologi Agama

Fakultas : Ushuluddin dan Filsafat

Alamat : Jl. Tamangapa Raya

Judul : Peran Masyarakat terhadap Anak Keluarga *Broken Home*
di Kelurahan Benteng Kecamatan Benteng Kabupaten
Kepulauan Selayar

Menyatakan dengan sesungguhnya dan penuh kesadaran bahwa skripsi ini benar adalah hasil karya sendiri. Jika di kemudian hari terbukti bahwa skripsi ini merupakan duplikat, tiruan, plagiat atau dibuat oleh orang lain, sebagian atau seluruhnya, maka skripsi dan gelar yang diperoleh karenanya batal demi hukum.



Makassar, 22 Mei 2024

Peneliti,

ANDI MAHDANIAR
NIM : 30400120065





PENGESAHAN SKRIPSI

Skripsi yang berjudul “Peran Masyarakat terhadap Anak Keluarga *Broken Home* di Kelurahan Benteng Kecamatan Benteng Kabupaten Kepulauan Selayar” yang disusun oleh Saudari Andi Mahdaniar, NIM. 30400120065, mahasiswa Program Studi Sosiologi Agama pada Fakultas Ushuluddin dan Filsafat UIN Alauddin Makassar, telah diuji dan dipertahankan dalam Sidang Munaqasyah yang diselenggarakan pada Hari Kamis, 16 Mei 2024 Masehi, bertepatan dengan 7 Zulkaidah 1445 Hijriah, dinyatakan telah dapat diterima sebagai salah satu syarat untuk memperoleh gelar Sarjana Sosial (S.Sos) dalam Ilmu Sosiologi Agama (dengan beberapa perbaikan).

Gowa, 28 Mei 2024 M
19 Zulkaidah 1445 H

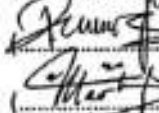
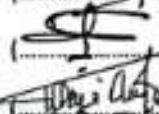
DEWAN PENGUJI

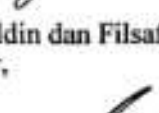
Ketua : Dr. Wahyuni, S.Sos., M.Si.
Sekretaris : Ratnah Rahman, S.Sos., M.Si.
Munaqisy I : Dr. Hj. Marhaeni Saleh, M.Pd.
Munaqisy II : Dr. Santri Sahar, M.Si.
Pembimbing I : Dr. Dewi Anggariani, S.Sos., M.Si.
Pembimbing II : Dr. Asrul Muslim, S.Ag., M.Pd.

()
()
()
()
()
()

Diketahui oleh:

Dekan Fakultas Ushuluddin dan Filsafat
UIN Alauddin Makassar,



Prof. Dr. Muhaemin, M.Th.L., M.Ed
NIP. 19770521 200312 1 002

KATA PENGANTAR

Puji Syukur Alhamdulillah penulis panjatkan kehadirat Allah swt. Karena dengan limpahan rahmat dan karunia-Nya sehingga penulis bisa dapat menyelesaikan skripsi ini dengan lancar walaupun banyak rintangan yang penulis lalui namun, penulis sadar tidak ada sesuatu yang dikerjakan berjalan dengan mulus melainkan pasti banyak rintangan yang harus di lalui. Tak lupa pula kita kirimkan shalawat dan salam penulis haturkan kepada Nabi Muhammad saw., serta segenap keluarga dan para sahabatnya. Penulis menyadari sepenuhnya bahwa skripsi ini adalah hasil karya yang masih sangat sederhana. Semoga pembaca dapat memahami isi skripsi ini dengan baik yang berjudul **“Peran Masyarakat terhadap Anak Keluarga *Broken Home* di Kelurahan Benteng Kecamatan Benteng Kabupaten Kepulauan Selayar”**.

Penulis menyadari tanpa adanya bantuan kepada semua pihak yang dengan ikhlas telah memberikan partisipasinya dalam usaha penyelesaian skripsi ini terutama ditujukan kepada orang tuaku, Bali Gauk dan yang terutama pada Andi Nangnga yang telah melahirkan penulis dan membesarkannya, mengasuh, menyayangi, menasehati, membimbing dan memberikan dukungan dan motivasi sehingga penulis sampai saat ini merasakan kasih sayangnya yang tak terhingga dan penulis dapat menyelesaikan studi dengan baik. Kepada anggota keluarga, saudara-saudara terkasih, Zulfikar, Marlina, Misnawati, Akbar, paling membantu, memberi dukungan dan sumber kekuatan penulis sehingga sampai pada tahap ini. Penulis juga tidak lupa menyampaikan terima kasih kepada:

1. Prof. Drs. H. Hamdan Juhannis, M.A.,Ph.D. Selaku Rektor Universitas Islam Negeri Alauddin Makassar beserta Wakil Rektor I Prof. Dr. H. Kamaluddin Abunawas, M.Ag., Wakil Rektor II Dr. H. Andi Aderus, Lc., M.A., Wakil Rektor III Prof. Dr. Muhammad Halifah Mustamin, M.Pd., Wakil Rektor IV Prof. Dr. Muhammad Amri, Lc., M.Ag., yang telah

memberikan fasilitas kampus yang nyaman dan memberikan kesempatan kepada peneliti untuk menuntut ilmu di Universitas Islam Negeri Alauddin Makassar.

2. Prof. Dr. Muhaemin, M.Th.I., M.Ed. Selaku Dekan beserta Wakil Dekan I Dr. Wahyuni, S.Sos.,M.Si. Wakil Dekan II Dr. Hj. Darmawati H, M.HI., dan Wakil Dekan III Syahrir Karim, M.Si., Ph.D. Fakultas Ushuluddin dan Filsafat yang telah menyediakan fasilitas pembelajaran, sehingga peneliti dapat mengikut pembelajaran dengan baik.
3. Dr. Asrul Muslim, S.Ag., M.Pd. Selaku Ketua Program Studi Sosiologi Agama Fakultas Ushuluddin dan Filsafat UIN Alauddin Makassar, sekaligus Pembimbing II yang telah memberikan perhatian, bimbingan serta arahan kepada peneliti selama penulisan skripsi ini.
4. Ratnah Rahman, S.Sos., M.Si. Selaku Sekretaris Program Studi Sosiologi Agama yang telah memberikan perhatian, bimbingan dan arahan kepada peneliti.
5. Dr. Dewi Anggariani, M.Si., selaku Pembimbing I yang dengan ikhlas telah meluangkan waktu dan memberikan bimbingan, motivasi, masukan dan kritikan serta arahan selama dalam penulisan skripsi ini.
6. Dr. Hj. Marhaeni Saleh, M.Pd. dan Dr. Santri Sahar, M.Si., selaku Penguji I dan Penguji II yang telah menguji dengan penuh kesungguhan dan kesabaran, dengan memberikan kritikan dan saran masukan untuk kesempurnaan skripsi ini.
7. Dosen staf akademik Fakultas Ushuluddin dan Filsafat UIN Alauddin Makassar yang telah mendidik, membimbing, mengajarkan dan mengamalkan ilmunya kepada penulis dan bantuan pelayanan dengan baik dan sabar selama penyusunan skripsi ini.

8. Informan penulis atas kesediannya untuk diwawancarai dan atas data-data yang telah diberikan sehingga membantu selesainya skripsi ini.
 9. Seluruh keluarga besar yang telah mensupport dan mendukung penulis, terkhusus kepada sepupu penulis Risnaeni dan sekeluarga yang telah mendukung dan banyak membantu dengan ikhlas sehingga ikut meringankan beban keluarga penulis.
 10. Sahabat-sahabat seperjuangan terutama Lela, Sutra, Kiki, Ummi, Ekki, Ispa, Sinar dan serta teman-teman Jurusan Sosiologi Agama angkatan 20 yang selama menempuh perkuliahan banyak melewati perjuangan bersama, saling mendukung dan saling membantu satu sama lain.
 11. Serta sahabat-sahabatku di daerahku lela, sita dan ayu yang selalu memberikan semangat dan dukungan kepada penulis sehingga banyak pengalaman bersama yang bisa membantu dan banyak menghibur penulis.
- Penulis menyadari masih banyak kekurangan dalam penulisan ini, terlepas akan ketidaksempurnaannya, semoga skripsi ini dapat bermanfaat.

Makassar, 22 Mei 2024

UNIVERSITAS ISLAM NEGERI
ALAUDDIN
M A K A S S A R

Penulis
Andi Mahdaniar

DAFTAR ISI

Halaman Judul.	i
Pernyataan Keaslian Skripsi.	ii
Pengesahan Skripsi.	iii
Kata Pengantar	iv
Daftar Isi.	vii
Daftar Tabel dan Gambar.	ix
Abstrak.	x
BAB I PENDAHULUAN.	1
A. Latar Belakang Masalah.....	1
B. Fokus Penelitian dan Deskripsi Fokus.	5
C. Rumusan Masalah.	7
D. Kajian Pustaka.....	7
E. Tujuan dan Kegunaan Penelitian.	10
BAB II TINJAUAN TEORITIS.	11
A. Peran Sosial.	11
B. Masyarakat.	15
C. Keluarga <i>Broken Home</i>	18
D. Anak.	20
E. Dampak.	22
F. Teori Sistem Sosial (Talcott Parson).....	23
BAB III METODE PENELITIAN.	25
A. Jenis dan Lokasi Penelitian.	25
B. Pendekatan Penelitian.....	25
C. Sumber Data.	26
D. Metode Pengumpulan Data.	27

E. Instrumen Penelitian.....	28
F. Teknik Penentuan Informan.....	28
G. Teknik Pengolahan dan Analisis Data.....	29
BAB IV HASIL PENELITIAN.....	31
A. Gambaran Umum Lokasi Penelitian.....	31
B. Peran Masyarakat dalam Menangani Anak dari Keluarga <i>Broken Home</i> di Kelurahan Benteng Kecamatan Benteng Kabupaten Kepulauan Selayar.....	45
C. Dampak Sosial Masyarakat terhadap Perilaku Anak dari Keluarga <i>Broken Home</i> di Kelurahan Benteng Kecamatan Benteng Kabupaten Kepulauan Selayar.....	52
D. Analisis Teori dengan Hasil Penelitian.....	64
BAB V PENUTUP.....	68
A. Kesimpulan.....	68
B. Implikasi Penelitian.....	69
DAFTAR PUSTAKA.....	70
LAMPIRAN	

DAFTAR TABEL dan GAMBAR

Tabel 1. Posisi Geografi Kabupaten Kepulauan Selayar	32
Tabel 2. Jumlah Penduduk Kelurahan Benteng.	36
Tabel 3. Jumlah Penduduk Berdasarkan Agama di Kelurahan Benteng.	36
Tabel 4. Jumlah Penduduk Menurut Mata Pencaharian di Kelurahan Benteng. ...	37
Tabel 5. Jumlah Penduduk Menurut Tingkat Pendidikan di Kelurahan Benteng..	38
Tabel 6. Jumlah Sarana dan Prasarana di Kelurahan Benteng.....	39
Gambar 1. Peta Kabupaten Kepulauan Selayar.	31
Gambar 2. Peta Kecamatan Benteng.....	35
Gambar 3. Bagan Struktur Organisasi Kelurahan Benteng	40



ABSTRAK

Nama : Andi Mahdaniar

Nim : 30400120065

**Judul : Peran Masyarakat terhadap Anak Keluarga *Broken Home*
di Kelurahan Benteng Kecamatan Benteng Kabupaten Kepulauan
Selayar**

Penelitian ini bertujuan untuk mengetahui dan memahami, 1) Peran masyarakat dalam mendukung anak dari keluarga *broken home*, 2) Dampak sosialnya terhadap perilaku anak tersebut di Kelurahan Benteng, Kecamatan Benteng, Kabupaten Kepulauan Selayar.

Penelitian ini bersifat deskriptif kualitatif dengan menggunakan pendekatan sosiologis, teori sistem sosial dari Talcott Parson sebagai landasan teoritis. Data primer dikumpulkan melalui observasi, wawancara dan dokumentasi, sementara data sekunder diperoleh dari artikel, skripsi, publikasi atau dokumen pemerintah. Data tersebut kemudian diolah dan dianalisis melalui tahap reduksi data, penyajian data dan penarikan kesimpulan.

Hasil penelitian menunjukkan bahwa, 1) Peran masyarakat yaitu keluarga, kerabat, tetangga dan teman sebaya mendukung anak keluarga *broken home* dalam bentuk dukungan sosial, berupa dukungan emosional, penghargaan, instrumental dan informatif. Dukungan ini berpengaruh pada karakteristik anak tersebut, membuat mereka lebih ceria, ramah, percaya diri, optimis, senang belajar dan mudah bergaul, 2) Dampak sosialnya, menjadi anak yang kuat dan mandiri, berperilaku baik (tidak menyimpang), berpendidikan dan berprestasi, serta anak dapat berbaur dan tidak menutup diri.

Implikasi dari penelitian ini adalah bahwa peran masyarakat sangat penting dalam membantu perkembangan mental anak dari keluarga *broken home* dan mengurangi kenakalan remaja, sehingga perlu dipertahankan dan ditingkatkan dalam lingkungan sosial mereka untuk memastikan pertumbuhan dan perkembangan anak yang lebih baik.

Kata kunci: Peran Masyarakat, Anak, Keluarga *Broken Home*, Dukungan Sosial.

BAB I PENDAHULUAN

A. *Latar Belakang Masalah*

Keluarga adalah sekelompok individu yang tinggal bersama dengan ikatan darah atau pernikahan. Berdasarkan Undang-undang No. 52 Tahun 2009 tentang perkembangan kependudukan dan pembangunan keluarga, “Keluarga adalah unit terkecil dalam masyarakat yang terdiri dari suami istri, atau suami, istri dan anaknya atau ayah dan anaknya atau ibu dan anaknya”.¹ Friedman menjelaskan keluarga adalah sekelompok individu yang mendiami rumah yang sama dan terhubung oleh ikatan emosional dan peraturan di mana, setiap anggota memiliki peran yang berbeda dan menjadi bagian yang sangat penting dari unit keluarga.²

Keluarga bervariasi dan tidak dapat dipungkiri bahwa ada keluarga dengan hubungan yang harmonis dan lengkap, ada juga keluarga dengan ketidakharmonisan karena sering terjadi konflik hingga keluarga yang tidak utuh akibat perceraian atau kematian orang tua. Fenomena keluarga *broken home* tidak asing lagi di kalangan masyarakat. Menjadi sasaran dalam pembicaraan tentang keluarga *broken home* ketika anak berperilaku di luar dari aturan nilai-nilai dan norma yang berlaku dalam masyarakat.³

Keluarga adalah unit dan lembaga sosial pertama yang mampu memenuhi kebutuhan manusia bagi perkembangan kepribadian anak, baik secara *psikofisiologis* maupun sosial. Namun, banyak kasus keluarga berantakan yang berdampak serius pada perilaku anak. Anak akan langsung merasakan efeknya,

¹ Undang-undang No. 52 Tahun 2009 tentang Perkembangan Kependudukan dan Pembangunan Keluarga.

² Desi Wulandri dan Nailul Fauziah, “Pengalaman Remaja Korban *Broken Home* (Studi Kualitatif Fenomenologis)”, *Jurnal Empati*, vol. 8, no. 1 (2019): h.2.

³ Ainul Zalzabili, dkk. Pola Pengasuhan Single Parent terhadap Perilaku Keagamaan Anak di Kelurahan Tanah Kong-Kong Kabupaten Bulukumba, *Macora*, vol. 1, no. 1 (2022): h. 1-2.

kehilangan salah satu gambaran yang biasa dilihat yaitu orang tuanya setiap hari dan perlahan akan muncul efek lain yaitu pada kesehatan mental anak, transisi ke aspek kehidupan anak yang lain, seperti pendidikan. *Broken home* akan mempengaruhi pertumbuhan kepribadian yang tidak sehat, meskipun kita harus mengakui peran lingkungan sekitar berpengaruh, juga turut andil dalam perkembangan seseorang. Namun, kehancuran keluarga memainkan peran utama yang agak kompleks dalam perkembangan kepribadian anak.⁴

Ketidakharmonisan hubungan orang tua antara ayah dan ibu dapat memengaruhi karakter anak, yang cenderung menjadi tidak normal. Anak sebagai anugerah Tuhan yang perlu dijaga dengan baik sebagai tanggung jawab orang tua dalam pertumbuhan dan perkembangan yang optimal. Oleh karena itu, keharmonisan dalam lingkungan keluarga sangat penting. Terkait hal ini, Allah berfirman dalam QS ar-Rum/30:21. Sebagai berikut:

وَمِنْ آيَاتِهِ أَنْ خَلَقَ لَكُمْ مِنْ أَنْفُسِكُمْ أَزْوَاجًا لِتَسْكُنُوا إِلَيْهَا وَجَعَلَ بَيْنَكُمْ مَوَدَّةً
وَرَحْمَةً إِنَّ فِي ذَلِكَ لَآيَاتٍ لِقَوْمٍ يَتَفَكَّرُونَ

Terjemahnya:

“Dan di antara tanda-tanda (kebesaran)-Nya ialah bahwa Dia menciptakan pasangan-pasangan untukmu dari (jenis) dirimu sendiri agar kamu merasa tenteram kepadanya. Dia menjadikan di antaramu rasa cinta dan kasih sayang. Sesungguhnya pada yang demikian itu benar-benar terdapat tanda-tanda (kebesaran Allah) bagi kaum yang berpikir”.⁵

Kementerian Agama Republik Indonesia menyampaikan tafsiran mengenai Surat Ar-Rum Ayat 21 menjelaskan bahwa salah satu manifestasi kebesaran Allah adalah penciptaan pasangan-pasangan bagi manusia, baik laki-laki dengan perempuan maupun sebaliknya, yang berasal dari jenis yang sama. Tujuan

⁴ Farhan Adli dan Wahidin, “Analisis Dampak Keluarga *Broken Home* terhadap Perilaku Religius dan Sosial pada Anak”, *Jurnal Psikologi Talenta Mahasiswa*, vol 2, no. 4 (2023): h. 2-3.

⁵ Kementerian Agama RI, *Al-Qur'an Tajwid dan Terjemahan*, (Jakarta: Pustaka Jaya Ilmu, 2014), h.406.

utamanya adalah agar manusia cenderung dan memiliki rasa cinta yang mendalam terhadap pasangannya, menciptakan kedamaian dan kebahagiaan setelah diikat dalam ikatan pernikahan. Tindakan ini merupakan bentuk rahmat Allah, yang memberikan potensi kepada manusia untuk merasakan kasih sayang terhadap pasangan hidup mereka. Dengan demikian, diharapkan bahwa keduanya saling mendukung dan bekerja sama untuk mewujudkan cinta yang tumbuh, sebagai dasar yang kuat bagi pembentukan rumah tangga yang kokoh. Semua ini, menurut Surat Ar-Rum Ayat 21 adalah tanda-tanda kebesaran Allah yang dapat dilihat oleh orang-orang yang berpikir dan bahwa pertumbuhan rasa cinta adalah anugerah Allah yang harus dijaga dan diarahkan dengan cara yang benar.⁶

Ayat tersebut menjelaskan bahwa Allah swt. menciptakan manusia berpasangan untuk menumbuhkan rasa cinta dan kasih sayang atau hubungan yang menandakan keluarga harmonis. Keharmonisan keluarga tergantung pada pelaksanaan peran tanggung jawab orang tua. Menjaga keharmonisan keluarga adalah kewajiban untuk menghindari konflik dan menciptakan lingkungan yang positif untuk tumbuh-kembang anak. Peran ayah dan ibu dalam mendidik akan membentuk kepribadian anak untuk masa depannya.

Situasi keluarga *broken home* akan secara alami mempengaruhi perkembangan anak dan hasilnya tidak akan sebaik keluarga yang utuh. Dalam suatu penelitian yang dilakukan Ruksana Saikia, (*Research Scholar, Departement of Education, Gauhati University, Guwahati. Assam, India*) dalam penelitiannya yang berjudul *Broken Family: Its Causes and Effects on the Development of Children* menyatakan bahwa penyebab dan dampak dari *broken home* pada perkembangan anak adalah perceraian orang tua. Anak dalam situasi *broken home* tentunya akan berada dalam situasi yang sulit dan penuh tekanan, menghadapi

⁶ TafsirWeb, *Surat Ar-Rum Ayat 21*, <https://tafsirweb.com/7385-surat-ar-rum-ayat-21.html>, Diakses pada (13/11/2023).

permasalahan hidup yang mengharuskan untuk bertahan dan membiasakan diri dengan lingkungan tempat mereka tinggal. Anak-anak yang berasal dari keluarga yang mengalami perpisahan orang tua cenderung memiliki kesulitan dalam menyesuaikan diri dibandingkan dengan anak-anak yang tumbuh dalam keluarga yang memberikan *support* penuh untuk pertumbuhan dan perkembangan mereka. Hal ini ditandai dengan masalah belajar, perilaku menyimpang, kegelisahan, kurangnya rasa tanggung jawab sosial, hubungan sosial yang rusak (antisosial).⁷

Di sisi lain hasil dari penelitian Mohi, mengenai *positive outcomes of divorce: A multi-study on the effects of parental divorce on children* atau hasil positif dari perceraian: Sebuah multi-studi pada efek perceraian orang tua pada anak-anak menemukan bahwa banyak orang dewasa awal yang mengalami efek positif setelah perceraian dan hasil tersebut tergantung pada berbagai faktor keluarga dan sosial yang membentuk pengalaman perceraian.⁸

Khususnya di Kelurahan Benteng Kecamatan Benteng Kabupaten Kepulauan Selayar terdapat banyak anak keluarga *broken home*. Namun, tidak semua dari mereka dianggap memiliki masalah atau sulit diatur. Sejumlah anak dari keluarga *broken home* mampu meraih prestasi di sekolah. Sikap mereka tergantung pada kepribadian, dukungan dan tanggung jawab dari orang tua dan masyarakat sekitarnya. Peran dari orang tua itu belum cukup untuk anak dapat berdamai dengan situasinya, masih memerlukan bantuan dan dukungan lebih lanjut dalam menghadapi pengaruh negatif dari luar. Sehingga anak-anak keluarga *broken home* dapat tumbuh dan berkembang dengan baik serta dapat menunjukkan perilaku positif dalam lingkungan sosial kehidupan.

⁷ Farhan Adli dan Wahidin, "Analisis Dampak Keluarga *Broken Home* terhadap Perilaku Religius dan Sosial pada Anak", h. 3.

⁸ Desi Wulandri dan Nailul Fauziah "Pengalaman Remaja Korban *Broken Home* (Studi Kualitatif Fenomenologis)", h. 3.

Peran dalam sosiologi mengacu pada perilaku yang diharapkan dari seseorang yang berada dalam posisi atau status sosial tertentu. Peran ini merujuk pada peran sosial yang merupakan kumpulan perilaku, hak, kewajiban dan norma sosial yang sesuai dengan cara yang digambarkan dalam konsep oleh individu pada lingkungan masyarakat. Peran sosial melibatkan serangkaian tindakan yang telah ditentukan atau diberikan kepada setiap anggota dalam masyarakat.⁹ Dalam masyarakat, peran sosial ada berbagai jenis tergantung pada cara pemerolehan, pelaksanaan dan prioritasnya dalam situasinya. Misalnya dalam peran keluarga, orang tua bertanggung jawab memelihara keharmonisan keluarga serta memberikan dukungan emosional dan materi kepada anggota keluarga lainnya.

Keberadaan dalam keluarga *broken home* tidak selalu berdampak negatif. Beberapa anak malah, mengembangkan sikap mandiri dan kematangan karena harus beradaptasi dengan kehidupan keluarga yang kacau atau berantakan bahkan, orang tua yang tidak lengkap. Kondisi ini membuat peneliti tertarik pada kemampuan anak dari keluarga *broken home* yang bertahan melanjutkan hidup. Berdasarkan gambaran di atas, peneliti memilih judul **“Peran Masyarakat terhadap Anak Keluarga *Broken Home* di Kelurahan Benteng Kecamatan Benteng Kabupaten Kepulauan Selayar”**.

B. Fokus Penelitian dan Deskripsi Fokus

1. Fokus Penelitian

Fokus penelitian ini adalah untuk melihat peran sosial yang dilakukan masyarakat dalam menangani anak dari keluarga yang *broken home* dan dampak sosial terhadap cara berperilaku anak.

⁹ “DosenSosiologi.com”, *Pengertian Peran Sosial, Jenis, Fungsi dan Contohnya*, <https://dosensosiologi.com/peran-sosial/>, diakses pada (26/9/2023).

2. Deskripsi Fokus

Substansi permasalahan deskripsi fokus, sebagai berikut:

a. Peran Sosial

Peran sosial dalam penelitian ini adalah tingkah laku orang lain yang diharapkan seseorang dalam suatu sistem merujuk pada peran dan tanggung jawab individu dalam masyarakat, kelompok sosial atau institusi tertentu, seperti keluarga dan pendidikan. Peran sosial yang dimaksud disini adalah peranan yang dipegang oleh masyarakat untuk memberikan bantuan kepada individu, merujuk pada dukungan sosial.

b. Masyarakat

Masyarakat adalah sekumpulan individu yang hidup bersama dalam suatu wilayah atau lingkungan tertentu. Masyarakat memiliki struktur sosial yang terdiri dari berbagai kelompok sosial dan institusi seperti keluarga dan pendidikan. Masyarakat dalam penelitian ini adalah masyarakat sekitar Kelurahan Benteng Kecamatan Benteng Kabupaten Kepulauan Selayar, yakni keluarga, kerabat/tetangga dan teman sebaya.

c. Keluarga *Broken Home*

Keluarga *broken home* dalam penelitian ini adalah keluarga yang mengalami situasi atau kondisi yang kacau atau berantakan, tidak harmonis karena sering terjadi konflik dan tidak utuh atau tidak lengkap karena orang tua yang telah bercerai atau meninggal dunia. Kondisi keluarga yang rusak karena kehilangan kinerja peran dan fungsi yang menjadi pokok atau inti dalam keluarga sehingga anak kurang perhatian dan kasih sayang dari orang tua hingga membuat anak merasa tidak nyaman, merusak mental, frustrasi, membangkang hingga susah diatur.

d. Anak

Anak yang dimaksud dalam penelitian adalah anak usia 12-17 tahun atau dalam masa remaja dan transisi antara masa kanak-kanak dan masa dewasa. Perlu diperhatikan karena pada masa ini, mereka akan mendapat pengetahuan baru mengembangkan keterampilan, membangun relasi dengan orang lain dan membentuk identitas serta nilai-nilai pribadi mereka.

e. Dampak

Dampak dalam penelitian ini adalah dampak sosial yaitu pengaruh suatu peristiwa termasuk perubahan dalam gaya hidup, tingkat kebahagiaan, atau struktur sosial. Pada peran sosial untuk memberikan pengaruh dalam kehidupan individu dan masyarakat. Seperti membantu membentuk identitas individu, bagaimana seseorang dilihat oleh masyarakat dapat memengaruhi persepsi diri dan kebahagiaan individu.

C. Rumusan Masalah

1. Bagaimana peran masyarakat dalam menangani anak dari keluarga *broken home* di Kelurahan Benteng Kecamatan Benteng Kabupaten Kepulauan Selayar?
2. Bagaimana dampak sosial peran masyarakat terhadap perilaku anak dari keluarga *broken home* di Kelurahan Benteng Kecamatan Benteng Kabupaten Kepulauan Selayar?

D. Kajian Pustaka

1. Penelitian yang telah dilakukan Juandra Prisma Mahendra, dkk. Jurnal: Sekolah Tinggi Keguruan Dan Ilmu Pendidikan (STKIP) Hmazar Lombok Utara, dengan judul “Dampak Keluarga Broken Home Terhadap Perkembangan Sosial Emosional Anak Usia 5-6 Tahun (Studi Kasus di Tk Sedesa Tegal Maja Lombok Utara)” Penelitian ini bertujuan untuk

mengetahui dampak keluarga *broken home* terhadap sosial emosional anak usia dini usia 5-6 tahun.¹⁰

Persamaan penelitian mengangkat permasalahan keluarga *broken home* dan dampaknya serta subjek penelitian terhadap anak. Perbedaan penelitian, yaitu dampak keluarga *broken home* terhadap perkembangan sosial-emosional anak yang menunjukkan tentang perilaku anak kecenderungan bersifat negatif, seperti menjadi pendiam, tidak percaya diri dan kurang bersosialisasi. Sedangkan penelitian ini, pada peran sosial yang dilakukan masyarakat terhadap anak dari keluarga *broken home*, menunjukkan dampak peran masyarakat terhadap perilaku anak kearah positif, seperti anak menjadi kuat dan mandiri, tidak menyimpang, berpendidikan dan berprestasi, serta berbaur dan tidak menutup diri.

2. Penelitian yang telah dilakukan Muhammad Fikri Abdun Nasir & Ichsan, jurnal: UIN Sunan Kalijaga, Yogyakarta, dengan judul “Perkembangan Sosial-emosional Siswa *Broken Home* di Usia Sekolah Dasar (Studi Kasus: Analisis Siswa Kelas II MI Roudlotus Saidiyyah Semarang)”. Penelitian ini bertujuan untuk (1) mengetahui perkembangan sosial-emosional siswa *Broken home* di MI Roudlotus Saidiyyah Semarang pada saat proses pembelajaran, (2) mengetahui perkembangan sosial-emosional siswa *broken home* di MI Roudlotus Saidiyyah Semarang pada saat di luar kelas (bermain), (3) mengetahui upaya guru dalam mengembangkan sosial-emosional siswa.¹¹

¹⁰ Juandra Prisma Mahendra, “Dampak Keluarga *Broken Home* terhadap Perkembangan Sosial Emosional Anak Usia 5-6 Tahun (Studi Kasus Di Tk Sedesa Tegal Maja Lombok Utara)”, *JUPE: Jurnal Pendidikan Mandala*, vol. 7, no. 2 (2022): h. 562-566.

¹¹ Muhammad Fikri Abdun Nasir dan Ichsan, ”Perkembangan Sosial-emosional Siswa *Broken Home* di Usia Sekolah Dasar (Studi Kasus: Analisis Siswa Kelas II Mi Roudlotus Saidiyyah Semarang)”, *Konseling Edukasi: Journal of Guidance and Counseling* , vol. 5, no. 2, (2021): h. 269-288.

Persamaan penelitian membahas tentang keluarga *broken home* dan kearah positif, menunjukkan bahwa anak mampu beriteraksi dan berkomunikasi dengan baik, berpartisipasi dalam kegiatan kerjasama dan mudah bergaul. Perbedaan penelitian yaitu pada cara, bimbingan khusus oleh guru yang berada dalam lingkungannya, guru selalu memberikan arahan, dorongan dan dukungan. Sedangkan penelitian ini, mengangkat peran sosial yang dilakukan masyarakat terhadap anak dari keluarga *broken home*, masyarakat dalam hal ini keluarga, kerabat, tetangga dan teman sebaya dalam memberikan dukungan sosial.

3. Penelitian yang telah dilakukan Haerati, Skripsi: UIN Alauddin Makassar, membahas tentang “Peran Orang Tua dalam Mengembangkan Kecerdasan Emosional Anak di Desa Benteng Gantarang Kecamatan Gantarang Kabupaten Bulukumba”. Penelitian ini bertujuan (1) untuk mendeskripsikan peran orang tua dalam mengembangkan kecerdasan emosional anak di Desa Benteng Gantarang Kecamatan Gantarang Kabupaten Bulukumba, (2) untuk mendeskripsikan kecerdasan emosional anak di Desa Benteng Gantarang Kecamatan Gantarang Kabupaten Bulukumba dan (3) untuk mendeskripsikan faktor pendukung dan penghambat orang tua dalam mengembangkan kecerdasan emosional anak di Desa Benteng Gantarang Kecamatan Gantarang Kabupaten Bulukumba.¹²

Persamaan penelitian membahas tentang peran dan sasaran penelitian pada anak. Menunjukkan bahwa mengembangkan kecerdasan emosional anak dan orang tua sebagai pendidik. Perbedaan penelitian pada

¹² Haerati, “Peran, Orang Tua dalam Mengembangkan Kecerdasan Emosional Anak di Desa Benteng Gantarang Kecamatan Gantarang Kabupaten Bulukumba”, (Skripsi: UIN Alauddin Makassar), h. 1-70.

objek penelitian tidak membahas tentang masalah keluarga *broken home* dan hanya peran orang tua sedangkan dalam penelitian ini membahas peran keluarga, kerabat, tetangga dan teman sebaya.

E. Tujuan dan Kegunaan Penelitian

1. Tujuan Penelitian

Berdasarkan rumusan masalah yang telah dikemukakan, maka tujuan dari penelitian ini sebagai berikut:

- a. Untuk mengetahui peran sosial yang dilakukan masyarakat dalam menangani anak dari *keluarga broken home* di Kelurahan Benteng Kecamatan Benteng Kabupaten Kepulauan Selayar.
- b. Untuk mengetahui dampak sosial peran masyarakat terhadap perilaku anak dari keluarga *broken home* di Kelurahan Benteng Kecamatan Benteng Kabupaten Kepulauan Selayar.

2. Kegunaan Penelitian

- a. Dari segi teoritis, penelitian ini diharapkan dapat memberikan wawasan tentang pentingnya peran sosial yang dilakukan masyarakat dalam menangani anak dari keluarga *broken home* dan sebagai tambahan pengetahuan tentang dampak sosial masyarakat terhadap perilaku anak dari keluarga *broken home*.
- b. Secara praktis, diharapkan penelitian ini dapat membantu dan memberikan kesadaran tentang penting dan dibutuhkannya peran sosial terhadap anak dalam menangani keluarga *broken home*, sehingga anak dapat melanjutkan kehidupan sosial yang baik dalam masyarakat dan hasil dari penelitian ini dapat menambah referensi data di perpustakaan Fakultas Ushuluddin dan dan Filsafat UIN Alauddin Makassar.

BAB II

TINJAUAN TEORITIS

A. *Peran Sosial*

Sosiologi sebagai studi yang mempelajari hubungan dengan individu dan kelompok dalam hidup bermasyarakatnya. Kehidupan manusia tidak terlepas pada peran yang dijalannya.

Kamus Besar Bahasa Indonesia mengartikan peran mengacu pada pemain sandiwarra atau film, tukang lawak dalam permainan makyong dan perangkat tingkah yang diharapkan dimiliki oleh individu yang merupakan bagian dari masyarakat.¹

Menurut pengertian tersebut, yang dimaksud dengan peran adalah kedudukan atau kewajiban yang dimiliki seseorang dalam tingkah lakunya atau perbuatan yang dilakukan seseorang sesuai dengan tanggung jawabnya.² Konsep peran, menurut Soerjono Soekanto:

1. Persepsi peran adalah cara pandang mengenai apa yang perlu dilakukan dalam situasi tertentu. Ini mengacu pada interpretasi yang dibuat sehubungan dengan pekerjaan yang telah diselesaikan.
2. Ekspektasi peran berlandaskan pada sesuatu yang diyakini seseorang. Bagaimana orang tersebut berperilaku maupun bertindak. Perilaku tersebut ditentukan peran seseorang dalam bertindak.
3. Konflik peran muncul ketika seseorang mempunyai harapan atau perasaan yang berbeda dengan anggota lainnya. Banyak orang menyatakan bahwa konflik muncul karena syarat atau peran sangat berat untuk dipenuhi.³

¹ Departemen Pendidikan Nasional, *Kamus Besar Bahasa Indonesia*, (Jakarta: Gramedia Pustaka Utama, 2008), h. 1051.

² Haerati, "Peran Orang Tua dalam Mengembangkan Kecerdasan Emosional Anak di Desa Benteng Gantarang Kecamatan Gantarang Kabupaten Bulukumba", h. 18.

³ Jasmawiah, dkk, "Peran Panti Asuhan Tutwuri Handayani dalam Pembentukan Karakter Religius di Dusun Tarawe Kecamatan Kalukku Kabupaten Mamuju", h. 30-31.

Berdasarkan pendapat tersebut, konsep peran yang pertama, pengaruh yang berhubungan dengan status atau kedudukan sosial tertentu. Peran muncul ketika tindakan dijalankan dan terdapat kesempatan yang disediakan. Kedua, peran juga merujuk pada dampak yang diantisipasi dari seseorang dalam konteks hubungan sosial tertentu. Ketiga, konflik muncul ketika seseorang memiliki pandangan maupun ekspektasi yang berbeda dengan anggota yang lain. Individu menyadari bahwa konflik terjadi karena syarat atau peran berat untuk dipenuhi.

Kata sosial berasal dari bahasa Latin *societas*, yang merujuk pada masyarakat. Kata *societas*, sendiri berasal dari kata dasar *socius*, yang berarti teman ataupun kawan. Oleh karena itu, istilah sosial merujuk pada interaksi antara individu satu dengan individu lainnya dalam berbagai bentuknya, seperti dalam konteks keluarga, sekolah dan sebagainya.⁴ Maka, peran yang dimaksud adalah dalam konteks peran sosial. Peran sosial dapat diinterpretasikan sebagai dukungan, perhatian, atau bantuan yang diberikan kepada individu oleh orang lain, baik secara individu maupun dalam kelompok.⁵

Konteks sistem sosial mencakup unsur-unsur sosial seperti tindakan-tindakan sosial yang dilakukan oleh individu yang berinteraksi, serta keterlibatan dalam kegiatan sosial yang menciptakan interaksi sosial. Semua ini membentuk kerangka sosial dalam suatu kelompok atau masyarakat. Struktur sosial merujuk pada susunan status dan peran yang ada dalam suatu komunitas, serta norma-norma dan aturan yang mengatur hubungan di antara mereka. Dalam konteks struktur sosial, terdapat elemen-elemen kunci seperti regulasi sosial, institusi-institusi sosial, komunitas dan kelas sosial. Elemen-elemen ini berkembang dan dipelajari oleh individu-individu dalam masyarakat melalui berbagai proses sosial.

⁴ Agus Sujanto, *Psikologi Umum*, Ed. 1, (Cet XI, Jakarta: Bumi Aksara, 2001), h. 236.

⁵ Khairuddin, "Hubungan antara Peran Sosial Teman Sebaya dengan Perilaku Mencontek Mahasiswa di Prodi BKI FITK UIN Sumatera Utara Medan", *Jurnal (Dokumen: Tahun Ajaran 2017/2018)*: h.64.

Proses-proses sosial ini mencakup interaksi yang saling memengaruhi antara berbagai aspek kehidupan dalam masyarakat, yang melibatkan pemahaman dan ketaatan terhadap norma-norma yang berlaku.⁶

Kedudukan (status) merujuk pada posisi seseorang dalam masyarakat, yang mencakup lingkungan sosial, pencapaian, hak dan kewajiban. Kedudukan menentukan peran seseorang dalam masyarakat sesuai dengan statusnya. Peran (role) adalah pelaksanaan hak dan kewajiban seseorang berdasarkan kedudukan mereka.⁷ Menurut Soerjono Sukanto, status atau aspek dinamis kedudukan mengacu pada fungsi atau tindakan yang menunjukkan bahwa seseorang telah menjalankan peran mereka dengan memenuhi hak dan kewajiban sesuai dengan kedudukannya. Peran sosial menggambarkan hak dan kewajiban yang terkait dengan status sosial seseorang.⁸ Undang-undang Dasar (UUD) 1945 dan Undang-undang Republik Indonesia (RI), tentang Hak dan Kewajiban Pasal 17 ayat 1:

Segala warga negara bersamaan kedudukannya di dalam hukum dan pemerintahan dan wajib menjunjung hukum dan pemerintahan itu dengan tidak ada kecualinya.⁹

Hak adalah sesuatu yang mutlak menjadi milik kita atau tidak dapat di ganggu gugat. Kewajiban merupakan tindakan yang harus kita lakukan dengan penuh rasa tanggung jawab. Setiap individu memiliki beragam karakteristik dalam menjalankan tugas atau kewajiban yang telah diberikan oleh lembaga atau pihak lain. Status sosial yang berbeda menyebabkan terjadinya peran sosial yang berbeda pula. Peran sosial merupakan tingkah laku yang diharapkan dari individu

⁶ Wahyuni, *Pengantar Sosiologi*, ed. M Hajir Nonci, (Cet. I, Makassar: carabaca, 2018), h. 34-35.

⁷ Wahyuni, *Pengantar Sosiologi*, h. 36.

⁸ Jasmawiah, dkk, "Peran Panti Asuhan Tutwuri Handayani dalam Pembentukan Karakter Religius di Dusun Tarawe Kecamatan Kalukku Kabupaten Mamuju", h. 30-31.

⁹ Undang-Undang Dasar (UUD) 1945 dan Undang-undang Republik Indonesia (RI), tentang Hak dan Kewajiban dalam Pasal 27 ayat 1.

sesuai dengan status sosial yang disandangnya, sehingga peran dapat berfungsi pula untuk mengatur perilaku seseorang.¹⁰

Peran sosial adalah peran yang dimainkan seseorang dalam lingkungan sosialnya. Peran sosial bisa berupa aktivitas individu dalam masyarakat dengan cara mengambil bagian dalam kegiatan yang ada di masyarakat dari berbagai sektor, baik sosial, politik, ekonomi dan keagamaan. Pengambilan peran ini tergantung pada tuntutan masyarakat atau pada kemampuan individu bersangkutan serta kepekaannya dalam melihat keadaan masyarakatnya.¹¹

Peran sosial melibatkan dukungan sosial, yang merupakan usaha individu atau kelompok untuk memberikan bantuan kepada orang lain yang membutuhkannya. Menurut Sarafino, dukungan sosial mencakup kenyamanan, perhatian, penghargaan, atau bantuan yang diterima oleh individu atau kelompok. Sementara menurut Coban dan Syme, dukungan sosial adalah hubungan antara individu yang melibatkan pemberian bantuan, kepercayaan dan saling menghargai. Kamus psikologi menjelaskan dukungan sosial sebagai kenyamanan yang diberikan oleh orang terdekat, baik secara fisik maupun psikologis. Dukungan sosial memungkinkan individu untuk memahami diri mereka sendiri dan mengatasi masalah yang dihadapi dengan bantuan atau kehadiran individu lain serta, dapat mempengaruhi perilaku mereka.¹² Menurut Sarafino dukungan sosial dapat diberikan dalam berbagai bentuk, sebagai berikut:

- a. Dukungan emosional adalah ketika seseorang menunjukkan empati, kepedulian dan perhatian terhadap individu, sehingga individu merasa

¹⁰ Wahyuni, *Pengantar Sosiologi*, h. 96.

¹¹ Yayuk Hera Saputri dan Yoyok Bakti Prasetyo, "Peran Sosial dan Konsep Diri pada Lansia", *Jurnal Keperawatan*, vol 3, no 2 (2012): h. 256-257.

¹² Imro'tul fadlillah, "Pengaruh Dukungan Sosial Orang Tua dan Iklim Sekolah terhadap Motivasi Belajar Siswa Pada Mata Pelajaran PAI Kelas X SMKN 2 Kediri", *Skripsi* (Kediri, Fak Tarbiyah IAIN Kediri, 2022), h. 13.

nyaman, disayangi dan mendapatkan perhatian saat mereka menghadapi tekanan dalam hidup.

b. Dukungan penghargaan adalah memberikan dukungan dengan menekankan aspek positif yang dimiliki individu dibandingkan dengan orang lain, bertujuan untuk meningkatkan rasa penghargaan diri dan perasaan dihargai ketika individu mengalami tekanan.

c. Dukungan instrumental adalah bantuan yang diberikan secara langsung dalam bentuk fasilitas atau sumber daya materi.

d. Dukungan informatif adalah penjelasan mengenai situasi dan informasi yang berkaitan dengan masalah yang dihadapi individu.¹³

B. Masyarakat

Masyarakat dalam pengertian natural adalah komunitas yang ditandai oleh kesamaan tempat tinggal, misalnya masyarakat Bugis dan Makassar yang berada di wilayah geografis yang sama. Di sisi lain, masyarakat dalam pengertian kultural adalah kelompok sosial yang eksistensinya tidak terbatas oleh wilayah geografis yang sama, melainkan merupakan hasil dari dinamika budaya dan peradaban manusia. Contohnya adalah masyarakat pelajar yang terbentuk berdasarkan kesamaan minat, kegiatan, atau identitas budaya tertentu, tanpa bergantung pada lokasi geografis yang sama.¹⁴ Soerjono Soekanto mengemukakan bahwa ciri-ciri suatu masyarakat pada umumnya adalah sebagai berikut:

1. Manusia hidup bersama, minimal terdiri dari dua orang.
2. Mereka berinteraksi atau bersosialisasi dalam jangka waktu yang cukup lama, interaksi manusia menyebabkan kelahiran individu baru. Akibat

¹³ Imro'tul fadlillah, "Pengaruh Dukungan Sosial Orang Tua dan Iklim Sekolah terhadap Motivasi Belajar Siswa Pada Mata Pelajaran PAI Kelas X SMKN 2 Kediri", h. 15.

¹⁴ Wahyuni, *Pengantar Sosiologi, Pengantar Sosiologi*, h. 34

hidup bersama, muncul sistem komunikasi dan peraturan yang mengatur hubungan antara individu-individu.

3. Masyarakat merupakan sistem kehidupan bersama yang menciptakan budaya karena mereka merasa saling terikat satu sama lain.
4. Kesadaran bahwa mereka merupakan satu kesatuan. Dalam konteks sistem masyarakat antara satu dengan yang lainnya berhubungan dan berinteraksi sesama, seperti bekerjasama untuk memenuhi kebutuhan hidup mereka masing-masing.¹⁵

Masyarakat yang dimaksud dalam penelitian ini keluarga/kerabat, tetangga dan teman sebaya, sebagai berikut ini:

a. Keluarga

Peran keluarga dalam mengasuh anak sangat terkait dengan proses sosialisasi, di mana keluarga bertanggung jawab untuk menyiapkan anak agar dapat menjadi anggota masyarakat yang berperilaku positif. Sebagai perantara antara kehidupan anak, kehidupan sosial dan norma-norma sosial, keluarga memungkinkan anak untuk memahami lingkungan sekitarnya dan mengembangkan kemampuan berpikir serta bertindak secara positif terhadap lingkungannya. Pengaruh keluarga memiliki peran yang sangat penting dalam membentuk proses sosialisasi individu, yang dapat terjadi baik melalui pendidikan formal maupun melalui proses pendidikan informal yang berlangsung tanpa rencana yang jelas.¹⁶ Anak yang diasuh oleh orang tua dalam kerangka keluarga inti atau ikatan darah memiliki sistem pengasuhan yang sangat terkait dengan nilai-nilai yang dianut oleh keluarga tersebut. Tiga bentuk pola asuh anak, sebagai berikut:

¹⁵ Wahyuni, *Pengantar Sosiologi, Pengantar Sosiologi*, h. 34-35.

¹⁶ Irwan, dkk. *Pengantar Sosiologi Umum Menelusuri Kajian-kajian Sosiologi*, ed. Zuzmelia (Cet. I, Yogyakarta: Deepublish, 2021), h. 120.

1. Pola asuh authoritative/demokratis, mencerminkan bahwa orang tua memberikan sejumlah kebebasan kepada anak namun, tetap menetapkan standar perilaku yang tegas.
2. Pola asuh authoritarian/otoriter, menggambarkan pendekatan yang ketat dari orang tua terhadap apa yang diharapkan dari perilaku anak.
3. Pola asuh permissive/permisif, mencirikan sikap orang tua yang memberikan kebebasan kepada anak untuk mengekspresikan diri tanpa menetapkan aturan yang jelas atau harapan perilaku yang pasti.¹⁷

b. Tetangga

Manusia adalah makhluk sosial yang memiliki dorongan untuk berinteraksi dengan sesama di lingkungannya. Pikiran, naluri, emosi dan keinginan manusia digunakan untuk merespons dan berinteraksi dengan dunianya. Pola interaksi sosial terbentuk melalui hubungan yang berlanjut dalam suatu komunitas. Kehidupan sosial manusia tidak dapat dipisahkan dari sifat dasarnya sebagai yang tidak mampu hidup sendiri. Setiap individu membutuhkan bantuan orang lain yang mendorong terciptanya budaya kerjasama dan tolong-menolong dalam masyarakat.¹⁸

c. Teman Sebaya

Teman sebaya juga menjadi faktor yang mempengaruhi anak dalam menampilkan perilaku dan menetapkan perilaku seseorang. Teman sebaya dapat dijadikan sebagai model, sebagai penilai, sebagai pengkritik dan juga sebagai motivasi untuk melakukan hal-hal yang sesuai dengan kebiasaan teman sebaya. Ketika stres muncul, individu yang mendapat peran sosial akan lebih mudah untuk

¹⁷ Wahyuni, *Pengasuhan Anak Generasi dalam Masyarakat Jejaring pada Etnis Bugis*, (Cet. I, Gowa: Alauddin University Press, 2021), h. 60-70.

¹⁸ Ratnah Rahman dan Wahyuni Nasruddin, "Perubahan Nilai Assamaturu' pada Masyarakat Bugis Makassar (Studi Kasus di Dusun Japing Desa Sungguminasa Kab. Gowa)", *Sosioreligius*, vol. 7, no. 2 (2022): h. 29.

mengatasi stres yang muncul. Individu yang menerapkan pola pendekatan dalam pencarian rasa aman akan lebih mudah untuk mengatasi stres melalui pencarian peran sosial. Efek positif dari dukungan *interpersonal* adalah rasa diterima (*Self of Acceptance*) oleh lingkungan dapat mengurangi stres dan menumbuhkan perasaan emosi dan *fisiologis* yang positif.¹⁹

C. *Keluarga Broken Home*

Kata *broken home* berasal dari dua kata yaitu *broken* dan *home*. *Broken* berasal dari kata *break* yang berarti keretakan, sedangkan *home* mempunyai arti rumah atau rumah tangga. Menurut Sofyan S. Willis *broken home* terjadi apabila, struktur keluarga itu tidak utuh lagi, misalnya karena kematian salah satu orang tua atau perceraian dan kehidupan keluarga yang tidak harmonis lagi. Definisi lain menurut Ahmadi, keluarga *broken home* adalah keluarga yang terjadi di mana tidak hadirnya salah satu orang tua karena kematian atau perceraian atau tidak hadir kedua-duanya.²⁰ *Broken home* dapat dikatakan sebagai kekacauan dalam sebuah keluarga. Kekacauan keluarga yaitu pecahnya suatu unit keluarga, terputusnya atau retaknya struktur peran jika satu atau beberapa anggota gagal menjalankan kewajiban peran mereka. Dikatakan keluarga *broken home* ketika memiliki kriteria diantaranya:

1. Kematian salah satu atau kedua orang tua.
2. Kedua orang tua berpisah atau bercerai (*Divorce*).
3. Hubungan orang tua dengan anak tidak baik (*Poor marriage*).
4. Hubungan orang tua tidak baik (*Poor parent-childern relationship*).
5. Suasana keluarga dan tanpa kehangatan (*High tenses and low warmth*).

¹⁹ Khairuddin, "Hubungan antara Peran Sosial Teman Sebaya dengan Perilaku Mencontek Mahasiswa di Prodi BKI FITK Uin Sumatera Utara Medan", h.64.

²⁰ Wildana Ikhsan, dkk. "Perilaku Sosial Remaja awal Korban Broken Home di SMPN 2 Lubuk Basung", *Jurnal Kajian Penelitian Pendidikan dan Kebudayaan (JKPPK)*, vol.1, no.1 (2023): h. 99-100.

6. Salah satu atau kedua orang tua mempunyai kelainan kepribadian atau gangguan jiwa (*Personality psychological disorder*).²¹

Broken home juga bisa diartikan sebagai keluarga krisis. Keluarga krisis artinya kehidupan keluarga dalam keadaan kacau, tak teratur dan tak terarah. Faktor penyebab yang timbul dalam keluarga *broken home*:

1. Faktor fisik, seperti perceraian, kematian dan pengabaian, merupakan kondisi fisik yang dapat mengakibatkan terjadinya *broken home*.
2. Faktor psikologis, seperti perbedaan tindakan dan pandangan, preferensi yang berbeda, rasa cemburu, kurangnya kasih sayang. Menjadi penyebab *broken home* karena dapat memicu konflik.
3. Aspek ekonomi, yaitu ketidakcukupan kondisi ekonomi atau perbedaan antara pendapatan keluarga dan kebutuhan, dapat dengan mudah memicu konflik dalam rumah tangga.
4. Faktor sosial, meskipun tidak langsung berdampak, memiliki potensi besar untuk menyebabkan *broken home*, seperti dalam kasus keluarga yang terlibat dengan perjudian atau alkohol.
5. Faktor ideologis mencakup perbedaan keyakinan, sikap dan pandangan, termasuk perbedaan agama antara suami dan istri, yang juga dapat menjadi penyebab terjadinya *broken home*.²²

Rumah tangga yang berantakan akan memiliki dampak khusus terutama pada anak. Dampak yang ditimbulkan seperti, anak akan merasa kurang diperhatikan, kurang percaya diri bahkan, membawa anak kepada rasa trauma dan stress yang dapat mendorong anak melakukan hal-hal negatif. Misalnya terlibat

²¹ Nurtia Massa, dkk, "Dampak Keluarga *Broken Home* terhadap Perilaku Sosial Anak", *Jambura Journal of Community Empowerment*, vol. 1, no. 1 (2020): h. 1-2.

²² Nurtia Massa, dkk, "Dampak Keluarga *Broken Home* terhadap Perilaku Sosial Anak", h. 4-5.

dalam kenakalan remaja. *Broken home* juga berdampak pada moral anak. Seorang anak yang semestinya bersikap hormat kepada orang tua, misalnya saja menjadi benci pada orang tuanya karena sudah tidak tinggal bersama-sama dengannya sehingga dia bersikap kasar kepada orang tuanya.²³

D. Anak

Berdasarkan Kamus Besar Bahasa Indonesia (KBBI), anak adalah keturunan kedua. Anak dalam pemaknaan yang umum mendapat perhatian tidak hanya dalam bidang ilmu pengetahuan (*the body of knowledge*), tetapi dapat dilihat dari sudut pandang sentralistis kehidupan. Seperti agama, hukum dan sosiologis yang menjadikan pengertian anak semakin rasional dan aktual dalam lingkungan sosial.²⁴ Di tahun 1974 WHO (*World Health Organization*), menjelaskan mengenai remaja dalam konteks yang lebih konseptual melibatkan tiga aspek utama, yaitu aspek biologis, psikologis dan sosial-ekonomi. Menetapkan rentang usia yang dianggap sebagai masa remaja, yang berkisar antara 10 hingga 20 tahun. WHO kemudian membagi rentang usia tersebut menjadi dua fase, yaitu remaja awal yang mencakup usia 10-14 tahun dan remaja akhir yang mencakup usia 15-20 tahun.²⁵ Transisi perkembangan pada masa remaja mencakup perpaduan dari perkembangan masa kanak-kanak yang masih berlangsung dan pencapaian sebagian dari kematangan yang berkaitan dengan masa dewasa.²⁶ Berikut ini faktor-faktor perkembangan remaja:

²³ Sintya Aprilianti, “Resiliensi dalam Menangani Dampak Anak *Broken Home* (Studi Kasus di Kelurahan Dasan Cermen Kecamatan Sandubaya Kota Mataram)”, *Skripsi* (Mataram: Fak. Dakwah dan ilmu komunikasi, UI, 2020), h. 16-17.

²⁴ Nurhadi Shodiqin, “Peran Keluarga dalam Pembinaan Anak Jalanan di Jalan Sultan Alauddin Makassar”, *Skripsi* (Makassar: Fak. Ushuluddin dan Filsafat UIN Alauddin, 2018), h. 16.

²⁵”Diadona”, *Pengertian Remaja Menurut para Ahli dan WHO*, <https://www.diadona.id/family/pengertian-remaja-menurut-para-ahli-dan-who-200530i.html>, diakses pada (25/10/23).

²⁶ Marisa Angraini, “Perilaku Sosial Remaja dari Keluarga *Broken Home* di Kelurahan Bentiring Kota Bengkulu”, *Skripsi*. (Bengkulu: Fak. Ushuluddin Adab dan Dakwah UIN Fatmawati Sukarno, 2022), h. 22.

1. Perkembangan fisik secara umum adalah tubuh mengalami pertumbuhan dan perkembangan yang pesat pada masa remaja, khususnya antara usia 12-13 hingga 17-18 tahun. Pada periode ini, remaja mengalami perasaan ketidaknyamanan dan mengalami perubahan signifikan dalam tubuh mereka, termasuk pertumbuhan anggota badan dan otot yang tidak seimbang. Selain itu, pertumbuhan otak juga terjadi dengan cepat, antara usia 10-12/13 tahun dan berlanjut hingga usia 14-16/17 tahun.
2. Perkembangan emosi selama masa remaja umumnya intensif disebabkan oleh tekanan sosial yang lebih besar dan adaptasi terhadap kondisi baru yang mereka hadapi. Walaupun tingkat emosi pada masa remaja cukup mirip dengan masa kanak-kanak, perbedaannya terletak pada jenis rangsangan yang memicu emosi dan tingkat kedewasaan emosi yang lebih tinggi. Pada masa remaja, mereka cenderung lebih mampu mengevaluasi masalah dengan cara yang lebih kritis sebelum bereaksi secara emosional. Oleh karena itu, remaja dapat lebih mudah mengatasi rangsangan yang memicu ledakan emosi, yang bergantian membantu mereka menjaga stabilitas emosi mereka.²⁷
3. Selama masa remaja, terjadi perkembangan sosial yang berfokus pada kemampuan dalam *social cognition*. *Social cognition* adalah kemampuan untuk memahami orang lain. Pada usia 12 tahun, ketika proses pertumbuhan otak mencapai tahap puncaknya. Pada periode ini, sistem syaraf yang bertanggung jawab untuk memproses informasi berkembang dengan cepat dan terjadi perkembangan dan penyesuaian dalam jaringan saraf di lobe frontal otak. Pada periode ini, remaja dapat menggambarkan orang lain sebagai individu yang memiliki keunikan, baik dalam hal sifat

²⁷ Marisa Angraini, "Perilaku Sosial Remaja dari Keluarga *Broken Home* di Kelurahan Bentiring Kota Bengkulu", h. 26-28.

pribadi, minat, nilai-nilai, maupun perasaan mereka. Pemahaman ini mendorong remaja untuk membina hubungan sosial yang lebih mendalam dengan orang lain, terutama dengan teman sebaya mereka.²⁸

Anak mulai di usia 12 tahun merupakan masa mencapai tahap perkembangan puncaknya. Selain itu, di usia 12 tahun proses pertumbuhan otak telah mencapai kesempurnaan sehingga memiliki kemampuan membuat perencanaan atau strategi dan mengambil keputusan.

E. Dampak

Menurut Kamus Besar Bahasa Indonesia dampak adalah benturan, pengaruh yang mendatangkan akibat baik positif maupun negatif. Pengaruh adanya daya yang ada dan timbul dari suatu (orang atau benda) yang ikut membentuk watak, kepercayaan atau perbuatan seseorang”. Pengaruh adalah suatu keadaan di mana ada hubungan timbal balik atau hubungan sebab akibat antara apa yang mempengaruhi dengan apa yang dipengaruhi. Dampak sosial itu sendiri dapat berasal dari internal dan eksternal masyarakat. Dampak internal adalah dampak yang disebabkan karena faktor dari dalam masyarakat itu sendiri, sementara dampak eksternal adalah dampak yang berasal dari luar masyarakat. Menurut Mangunsubroto dampak eksternal dapat dibagi menjadi dua, yaitu eksternalitas positif dan eksternalitas negatif, yang dimaksud dengan eksternalitas positif adalah dampak yang menguntungkan dari suatu tindakan yang dilakukan oleh pihak terhadap orang lain tanpa adanya kompensasi dari pihak yang diuntungkan. Sedangkan eksternalitas negatif apabila, dampaknya bagi orang lain yang tidak menerima kompensasi yang sifatnya merugikan.²⁹

²⁸ Marisa Angraini, “Perilaku Sosial Remaja dari Keluarga *Broken Home* di Kelurahan Bentiring Kota Bengkulu”, h. 26-28.

²⁹ David Alprianto, “Dampak Penggunaan Smartphone Terhadap Kepribadian Siswa Kelas VI” di Madrasah Ibtidaiyah Muhammadiyah Bandar 1 Dusun Tratas, Desa Bandar,

F. Teori Sistem Sosial (Talcott Parson)

Sistem sosial mengatur keterlibatan dengan mengatur unsur-unsurnya. Parsons menyatakan bahwa sistem sosial bergantung pada keberagaman aktor individu yang berinteraksi dalam situasi fisik atau lingkungan. Status peran sebagai unit dasar sistem, status menunjukkan posisi struktural dalam sistem, sementara peran adalah tindakan yang dilakukan individu dalam posisinya.³⁰

Sistem sosial oleh Talcott Parsons diwakili oleh akronim "AGIL" untuk kebutuhan sosial. (*Adaptation*) adaptasi berarti beradaptasi dengan lingkungan, (*Goal attainment*) tujuan adalah mencapai visi bersama, (*Integrasi*) adalah bentuk kesatuan dan (*Latency*) berkaitan dengan budaya. Dalam konteks keluarga *broken home*, teori ini menekankan pentingnya memahami peran sosial.³¹ Beberapa cara di mana teori ini berhubungan dengan keluarga *broken home* meliputi:

1. Perubahan dan adaptasi sistem sosial (*adaptation*) mempengaruhi interaksi komponen sistem sosial, membantu pemahaman tentang bagaimana sistem sosial beradaptasi terhadap perubahan keluarga.
2. Tujuan peran dan fungsi sosial keluarga, (*goal attainment*) menjaga keseimbangan sistem sosial. Perubahan dalam struktur keluarga dapat memengaruhi fungsi-fungsi sosial, termasuk pemenuhan kebutuhan emosional. Membantu memahami dampak keluarga *broken home* pada sistem sosial secara lebih luas.

Kecamatan Bandar Kabupaten Pacitan Kelas VI", *Skripsi* (Ponorogo: Fakultas Keguruan dan Ilmu Pendidikan UM Ponorogo, 2020), h. 8.

³⁰ George Ritzer, *Teori Sosiologi (dari Sosiologi Klasik sampai Perkembangan Terakhir Postmodern)*, Edisi 8, (Cet. II, Yogyakarta: Pustaka Pelajar, 2014), h. 410-414.

³¹ Kevin Nobel Kurniawan, *Kisah Sosiologi Pemikiran yang Mengubah Dunia dan Relasi Manusia*, dengan kata pengantar oleh Francisia Seda (Jakarta: Yayasan Pustaka Obor Indonesia, 2020), h. 88-92.

3. Interaksi antara komponen sistem sosial, lembaga (*integration*) melibatkan hubungan keluarga dengan lembaga lain. Membantu memahami bagaimana perubahan keluarga mempengaruhi interaksi dengan komponen lain dalam sistem sosial seperti, sekolah dan pemerintah.
4. Ketergantungan dan keterkaitan komponen sistem sosial (*latency*), proses sosialisasi lintas generasi melalui budaya yang ditanamkan dalam masyarakat dapat memengaruhi banyak orang dalam jangka waktu lama. Membantu memahami bagaimana perubahan keluarga dapat mempengaruhi dinamika sistem sosial yang lebih besar.



BAB III METODE PENELITIAN

A. Jenis dan Lokasi Penelitian

1. Jenis Penelitian

Jenis penelitian yang digunakan adalah penelitian kualitatif deskriptif, menggambarkan fenomena atau kenyataan yang ada. Pandangan Moleong, penelitian kualitatif adalah usaha untuk menggali pemahaman mendalam tentang fenomena tertentu, seperti tingkah laku, persepsi, motivasi, tindakan dan lainnya, yang dialami oleh subjek penelitian. Pendekatan ini dilakukan secara komprehensif, dengan menggambarkan fenomena tersebut dalam bentuk kata-kata dan bahasa, yang terjadi dalam konteks alamiah tertentu dan dengan memanfaatkan berbagai metode yang sesuai dengan situasi alamiah tersebut.¹ Penelitian kualitatif adalah cara pencarian kebenaran, informasi dan pengetahuan yang berusaha menggali pemahaman tentang keadaan alamiah secara komprehensif. Dengan demikian, peneliti diharapkan mampu memaparkan dan menggambarkan dengan jelas dan relevan mengenai peran sosial terhadap anak dari keluarga *broken home* di Kelurahan Benteng Kecamatan Benteng Kabupaten Kepulauan Selayar.

2. Lokasi Penelitian

Lokasi penelitian dalam mengumpulkan data yang dibutuhkan pada penelitian ini adalah di Kelurahan Benteng Kecamatan Benteng Kabupaten Kepulauan Selayar, karena cukup banyak ditemui keluarga *broken home* di sana sehingga peneliti tertarik menjadikan lokasi tersebut sebagai tempat penelitian.

¹ Abdul Fattah Nasution, *Metode Penelitian Kualitatif*, ed. Meyniar Albina, (Cet. I, Bandung: CV. Harfa Creative, 2023), h. 34.

B. Pendekatan Penelitian

Pendekatan penelitian yang diterapkan adalah pendekatan sosiologis, yang merupakan cabang ilmu yang mempelajari hubungan antarindividu dalam masyarakat, serta struktur sosial dan fenomena sosial lainnya. Pendekatan ini digunakan untuk berinteraksi dengan informan atau narasumber yang memiliki pengetahuan atau terlibat dalam situasi atau keadaan yang berkaitan dengan fenomena yang sedang diteliti. Dalam pendekatan sosiologi, dianalisis keadaan masyarakat secara menyeluruh, termasuk struktur sosial, hierarki dan berbagai aspek sosial lain yang saling terkait.²

C. Sumber Data

Dalam penelitian ini, menggunakan dua tipe sumber data, yaitu:

1. Data Primer

Data primer adalah sumber data yang berisi informasi utama yang diperoleh secara langsung di lokasi penelitian. Data primer mengandung berbagai informasi dan data yang relevan dengan fokus penelitian. Sumber yang pertama kali diamati dan dicatat oleh peneliti, hasil wawancara dengan informan atau narasumber dan gambar (foto) yang diambil saat dilokasi penelitian.

2. Data Sekunder

Sumber data adalah tambahan data yang tidak diperoleh langsung di lapangan, tetapi berasal dari referensi yang telah dibuat oleh pihak lain, seperti artikel, skripsi dan publikasi atau dokumen pemerintah.³ Semua dokumen berupa catatan tentang berbagai peristiwa dan situasi yang pernah dan sementara berlangsung disuatu lembaga yang berharga dan bermakna serta menjadi data

² M Hajir Nonci, *Sosiologi Agama*, (Makassar: Alauddin University Press, 2014), h. 13.

³ Farida Nugrahani, *Metode Penelitian Kualitatif dalam Penelitian Pendidikan Bahasa*, (Cet. I, Solo: Cakra Books, 2014), h. 113.

pendukung untuk penelitian.⁴ Pengumpulan data sekunder dalam penelitian ini dilakukan peneliti dari berbagai sumber yang telah ada, misalnya artikel, jurnal, skripsi, buku, dokumen-dokumen pemerintah dan lain-lain.

D. Metode Pengumpulan Data

1. Observasi

Matthews dan Ross dalam kerangka penelitian kualitatif, menggambarkan observasi di situasi alamiah sebagai proses pengamatan subjek penelitian dan lingkungannya. Observasi ini melibatkan pencatatan dan pemotretan perilaku yang diamati tanpa melakukan perubahan terhadap keadaan alamiah subjek dan lingkungan sosialnya.⁵ Metode observasi melibatkan pengamatan dan pencatatan situasi peran sosial terhadap anak yang berasal dari keluarga *broken home* di Kelurahan Benteng Kecamatan Benteng Kabupaten Kepulauan Selayar.

2. Wawancara

Menurut Moleong, wawancara adalah bentuk percakapan yang memiliki tujuan tertentu. Percakapan ini melibatkan dua pihak, yaitu pewawancara (*interviewer*) yang bertanya dan terwawancara (*interviewee*) yang memberikan jawaban atas pertanyaan tersebut.⁶ Dalam penelitian ini, peneliti akan menggunakan teknik wawancara terstruktur (*structured interview*) sehingga dalam mengumpulkan data peneliti yang sudah mengetahui dengan pasti informasi yang akan diperoleh. Sehingga informasinya dapat tersusun dan jelas.

3. Dokumentasi

⁴ Hajar Semi, "Kompetensi Kepala Sekolah dalam Meningkatkan Motivasi Kerja Guru di SMA Negeri 10 Makassar", *Skripsi* (Makassar: Fakultas Tarbiyah dan Keguruan UIN Alauddin, 2022), h. 41.

⁵ Umar Sidiq dan Moh Miftachul Choiri, *Metode Penelitian Kualitatif di Bidang Pendidikan*, (Ponorogo: CV Nata Karya, 2019), h. 65-66.

⁶ Umar Sidiq dan Moh Miftachul Choiri, *Metode Penelitian Kualitatif di Bidang Pendidikan*, h. 59.

Dokumentasi berasal dari kata dokumen, yang artinya barang-barang tertulis. Metode dokumentasi berarti cara mengumpulkan data dengan mencatat data-data yang sudah ada. Metode ini lebih mudah dibandingkan dengan metode pengumpulan data yang lain.⁷ Data dapat berbentuk gambar atau barang tertulis seperti buku, majalah, dokumen, catatan harian dan sebagainya. Proses dokumentasi peneliti menggunakan *handphone* (HP), untuk merekam dan mengambil gambar yang membantu dalam mengumpulkan data-data penelitian secara langsung dari lokasi sebagai bukti penelitian.

E. Instrumen Penelitian

Instrumen penelitian, yaitu peneliti yang merupakan instrumen utama dalam mengumpulkan dan menginterpretasikan data. Adapun yang digunakan sebagai penunjang dalam mengumpulkan data dengan menggunakan pedoman observasi, pedoman wawancara, dokumentasi, alat tulis dan alat komunikasi (*handphone*).

F. Teknik Penentuan Informan

Dalam penelitian kualitatif, langkah penting adalah menentukan informan atau subjek penelitian yang akan memberikan data melalui wawancara. Informan dalam penelitian ini adalah masyarakat di Kelurahan Benteng Kecamatan Benteng Kabupaten Kepulauan Selayar. Sementara objek penelitiannya adalah peran sosial terhadap anak dari keluarga *broken home*. Informan dalam penelitian ini menggunakan teknik *purposive sampling* atau sampel bertujuan. Pengambilan sampel yang dilakukan sesuai dengan persyaratan sampel yang diperlukan. Seperti secara sengaja dengan mengambil sampel tertentu yang mempunyai karakteristik,

⁷ Hardani, dkk. *Metode Penelitian Kualitatif dan Kuantitatif*, ed. Hasnu Abadi, (Yogyakarta: Pustaka Ilmu, 2020), h.149.

ciri, kriteria atau sifat tertentu.⁸ Jadi, pada penelitian ini informan berjumlah 10 orang, yakni:

1. Anak dari keluarga *broken home* 4 orang dengan rentang usia 12-17 tahun.
2. Orang tua anak dari keluarga *broken home* 4 orang.
3. Masyarakat sekitar (tetangga/kerabat) yang mengetahui dan memahami tentang keluarga *broken home* 2 orang.

G. Teknik Pengolahan dan Analisis Data

Menurut Miles dan Huberman, aktivitas dalam analisis data, yaitu reduksi data, penyajian data dan penarikan kesimpulan.⁹ penjelasannya sebagai berikut:

1. Reduksi Data (*Data Reduction*)

Ketika di lapangan, akan ada sejumlah data yang cukup besar sehingga dibutuhkan tingkat ketelitian dan efisiensi yang tinggi selama proses pengumpulan data. Semakin banyak data dapat memberikan tingkat kompleksitas yang lebih baik, tetapi juga dapat meningkatkan tingkat kerumitan. Oleh karena itu, diperlukan langkah reduksi data, yang berarti merangkum, memilih poin-poin inti, fokus pada aspek yang signifikan, mengidentifikasi tema dan pola yang muncul. Dengan demikian, data yang telah disederhanakan akan memberikan gambaran yang lebih jelas.

2. Penyajian Data (*Data Display*)

Data dapat disajikan dalam berbagai bentuk, seperti uraian singkat, diagram, hubungan antara kategori dan sejenisnya. Dengan cara ini, penyajian data akan mempermudah pemahaman tentang situasi yang sedang berlangsung, serta membantu dalam merencanakan tindakan selanjutnya berdasarkan pemahaman yang telah diperoleh.

⁸ Abdul Fattah Nasution, *Metode Penelitian Kualitatif*, h. 80.

⁹ Zuchri Abdussamad, *Metode Penelitian Kualitatif*, Cet. I, (Makassar: CV. Syakir Media Press, 2021), h. 159-160.

3. Penarikan Kesimpulan (*Conclusion Drawing/Verification*)

Penarikan kesimpulan dan verifikasi, dalam penelitian kualitatif kesimpulan yang ada itu adalah jawaban singkat dari rumusan masalah yang diangkat atau isi pembahasan yang dirangkum nantinya. Kesimpulan awal yang disajikan saat ini masih bersifat *provisional* (sementara), sehingga bisa mengalami perubahan jika data-data selanjutnya tidak mendukung atau tidak memberikan bukti yang kuat.¹⁰

Peneliti harus memahami persepsi dari informan atau narasumber dengan menyaring data yang didapatkan dengan cara mengetahui mana data yang seharusnya dimasukkan dalam penelitian yang sesuai dengan permasalahan yang diangkat, artinya memilah data sebelum dimasukkan dalam hasil penelitian dan jika ada data tidak sesuai atau tidak lengkap maka peneliti tidak mempergunakannya.



¹⁰ Zuchri Abdussamad, Metode Penelitian Kualitatif, h. 159-160

BAB IV HASIL PENELITIAN DAN PEMBAHASAN

A. Gambaran Umum dan Lokasi Penelitian

1. Letak dan Kondisi Geografis Kabupaten Kepulauan Selayar

Gambar 1. Peta Administrasi Kabupaten Kepulauan Selayar

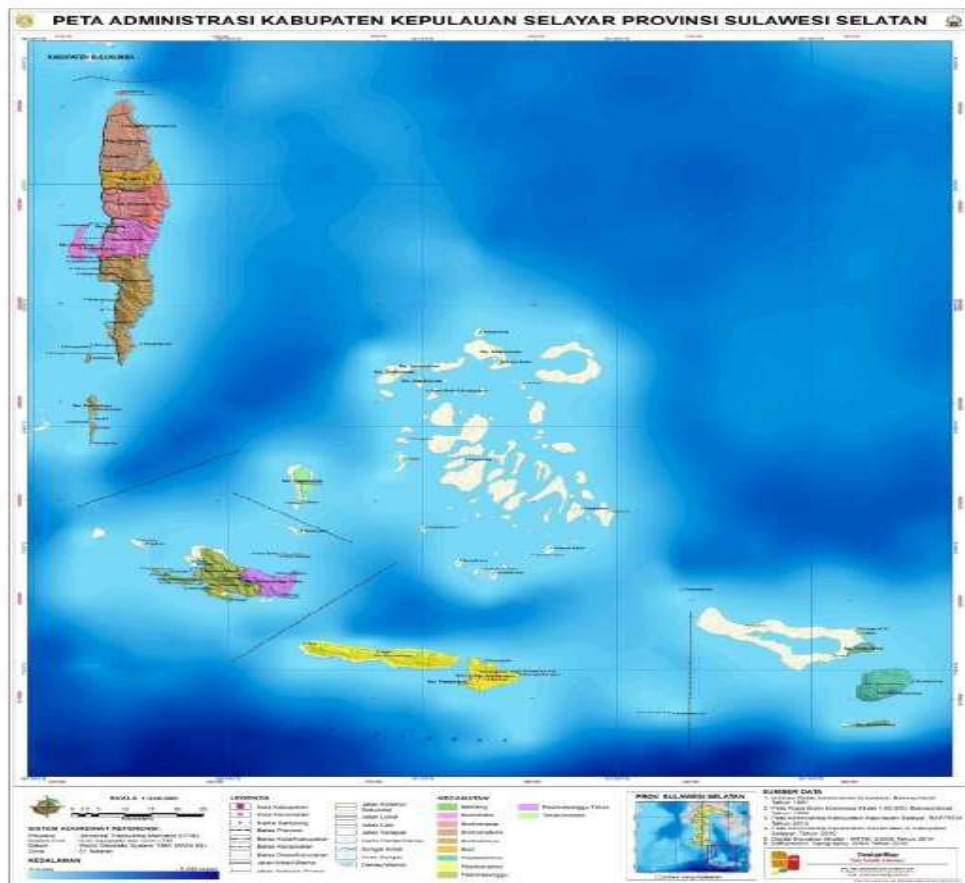

Sumber: <https://petatematikindo.wordpress.com/2013/01/07/administrasi-kabupaten-kepulauan-selayar/>

Kabupaten Kepulauan Selayar yang memiliki keunikan pada fakta bahwa merupakan satu-satunya kabupaten di Provinsi Sulawesi Selatan yang seluruh wilayahnya terpisah dari daratan Sulawesi. Secara geografis, wilayahnya terletak antara $5^{\circ}40'$ - $7^{\circ}35'$ lintang selatan dan $120^{\circ}15'$ - $122^{\circ}30'$ bujur timur.¹

¹ Badan Pusat Statistik Kabupaten Kepulauan Selayar, *Kabupaten Kepulauan Selayar dalam Angka 2023*, (Selayar: BPS Kabupaten Kepulauan Selayar, 2023), <https://selayarkab.go.id>, h. 3.

Batas wilayah berdasarkan posisi geografisnya, disajikan pada tabel 1.

Berikut ini:

Posisi Geografis	Batas Wilayah
Sebelah Utara	Kabupaten Bulukumba
Sebelah Timur	Laut Flores
Sebelah Barat	Laut Flores dan Selat Makassar
Sebelah Selatan	Provinsi Nusa Tenggara Timur

Kabupaten Kepulauan Selayar memiliki luas total wilayah 10.503,69 km², di mana 1.357,03 km² adalah daratan dan 9.146,66 km² adalah wilayah laut. Kabupaten ini terdiri dari 11 kecamatan, di mana 5 kecamatan berada di pulau utama dan 6 kecamatan berada di luar pulau utama, terdiri dari sejumlah pulau yang membentuk suatu wilayah kepulauan. Total gugusan pulau di Kabupaten Kepulauan Selayar mencapai 130, dengan 7 di antaranya kadang tidak terlihat saat air pasang. Luas daratan Kabupaten Kepulauan Selayar mencapai 1.357,03 km², dengan Kecamatan Bontosikuyu memiliki wilayah terluas dan Kecamatan Benteng memiliki wilayah terkecil. Dengan kondisi geografisnya, Kecamatan Pasilambena merupakan kecamatan terjauh, berjarak sekitar ±193 km dari ibukota kabupaten.²

Wilayah ini tipe iklimnya termasuk tipe B dan C. Musim hujan berlangsung dari bulan Juni hingga September, sementara musim kemarau berlangsung dari bulan Oktober hingga Mei. Secara umum, curah hujan cukup tinggi dan sangat dipengaruhi oleh angin musiman. Suhu rata-rata harian berkisar antara 25°C hingga 37°C. Topografi Kabupaten Kepulauan Selayar bervariasi, mulai dari datar hingga agak miring.³

² Badan Pusat Statistik Kabupaten Kepulauan Selayar, *Kabupaten Kepulauan Selayar dalam Angka 2023*, (Selayar: BPS Kabupaten Kepulauan Selayar, 2023), <https://selayarkab.go.id>, h. 3.

³ Profil Kelurahan Benteng, 2023

Kabupaten Kepulauan Selayar dahulu menjadi jalur perdagangan yang penting menuju pusat rempah-rempah di Maluku. Pedagang sering singgah untuk mengumpulkan persediaan sambil menunggu musim yang sesuai untuk melanjutkan perjalanan laut mereka. Dari aktivitas perdagangan ini, nama "Selayar" muncul. Nama tersebut berasal dari kata "cedaya" dalam Bahasa Sanskerta yang berarti "satu layar", dikarenakan banyaknya perahu layar tunggal yang berlabuh di pulau tersebut. Selain itu, Selayar juga dikenal dengan sebutan "Tana Doang", yang berarti "tanah doa", karena pulau tersebut merupakan tempat di mana pelaut masa lalu berdoa untuk keselamatan sebelum melanjutkan perjalanan mereka.

Kabupaten Kepulauan Selayar perjalanannya dapat ditempuh melalui dua jalur transportasi, pertama jalur transportasi udara. Jika di Kota Makassar, dari Bandara Sultan Hasanuddin yang berada di Kecamatan Mandai Kabupaten Maros memakan waktu \pm 30-50 menit untuk tiba di Bandara H. Aroepala dan untuk tiba di Kecamatan Benteng memerlukan waktu sekitar \pm 25 menit. Sarana transportasi dari luar yang paling dekat adalah Pelabuhan Benteng yang menjadi jalur transportasi kedua. Ada dua rute perjalanan melalui jalur transportasi laut. Yang pertama, menggunakan very/ pelni langsung yaitu dari Pelabuhan Soekarno Hatta Makassar dan akan tiba di Pelabuhan Benteng Kabupaten Kepulauan Selayar yang memakan waktu selama \pm 10 jam perjalanan. Kemudian untuk rute perjalanan yang kedua di Pelabuhan Bira dan untuk perjalanannya dapat menggunakan angkutan pribadi seperti sepeda motor atau mobil, serta angkutan umum yaitu bus atau mobil travel. Untuk biaya transportasi bus berkisar 250.000.00-300.000.00. Kemudian untuk travel itu 250.000.00. Jika dari kota Makassar melewati 5 kabupaten, yang pertama yaitu, Kabupaten Gowa ketika melewati kabupaten ini dikenal sebagai tempat membeli berbagai jenis ole-ole khasnya salah satunya di

toko roti dan kue fitry, yang menjual berbagai jenis roti dan kue yang enak dan dengan harga yang terjangkau. Selain itu, juga dijumpai banyak pedagang pejuang subuh, kita bisa membeli berbagai jenis buah-buahan dan sayuran yang masih sangat segar dan harga yang murah pula.

Kedua, Kabupaten Takalar terkenal dengan ciri khasnya yaitu jagung. Banyak tempat makan jagung yang direbus dan sangat cocok ketika sedang di perjalanan kita bisa istirahat sejenak. Tempatnya juga mudah dijumpai karena berada di pinggir jalan poros. Untuk menyantap jagung yang disediakan dengan hangat sehingga menambah kelezatan dengan suasana baru dan nyaman. Ketiga, Kabupaten Jeneponto, dikenal dengan perjalanan terpanjang dan terlama yang dilalui diantara kabupaten lainnya ketika menuju ke Kabupaten Kepulauan Selayar. Di sana kita bisa menjumpai banyak tambak garam dan pedagang garam juga serta, yang paling menarik adalah bisa melihat kincir angin besar dan sekelilingnya ada padang rumput yang luas sehingga sangat indah dan nyaman untuk dilihat. Selain itu, bagus juga untuk menjadi *spot* foto untuk mengisi akun sosial media.

Keempat, Kabupaten Bantaeng kita bisa menjumpai banyak rest area untuk mengisi perut yang pastinya kelaparan karena telah melewati perjalanan yang cukup lama, yang terkenal dan biasa disinggahi yaitu rest area Sasayya. Sedangkan untuk rumah makan itu ada Bawakaraeng dan di Pa'jukukang. Berbagai jenis makanan yang hangat dan *fresh* disediakan mulai dari ikan bakar, ayam goreng/bakar, sop konro/sop saudara, bakso dan masih banyak jenis makanan lainnya. Kemudian setelah melanjutkan perjalanan maka akan tiba di kabupaten yang kelima, Kabupaten Bulukumba, melewati Bulukumba kota untuk sampai di Pelabuhan Bira yang berada diujung Kabupaten Bulukumba. Pelabuhan Bira kita bisa melihat pantai yang indah dengan pasir putih dan bersih serta

banyak kapal yang sandar mulai dari yang kecil, sedang sampai yang besar/very. Di Pelabuhan Bira naik very \pm 2 jam untuk tiba di Pelabuhan Pamatata Kecamatan Bontomatene Kabupaten Kepulauan Selayar. Sedangkan untuk tiba di Ibukota Kabupaten Kepulauan Selayar \pm 1 jam perjalanan lagi dari Pelabuhan Pamatata, sehingga untuk jalur ini memerlukan waktu \pm 8 jam dari Kota Makassar ke Kabupaten Kepulauan Selayar.

Kabupaten Kepulauan Selayar dapat dijadikan tujuan untuk destinasi yang tidak kalah menarik dari kabupaten atau kota yang lainnya. Kita dapat menjumpai berbagai tempat wisata mulai dari Pantai Sunari, Pantai Timur/Punagaang, Pantai Bahuluang, Pantai Pinang, Liang Kareta, Takabonerate, Bukit Nane, Bukit Pusera, Puncak Tanadoang dan lain-lainnya.

2. Situasi dan Kondisi Demografi Kelurahan Benteng Kecamatan Benteng Kabupaten Kepulauan Selayar

Gambar 2. Peta Administrasi Kecamatan Benteng Kabupaten Selayar

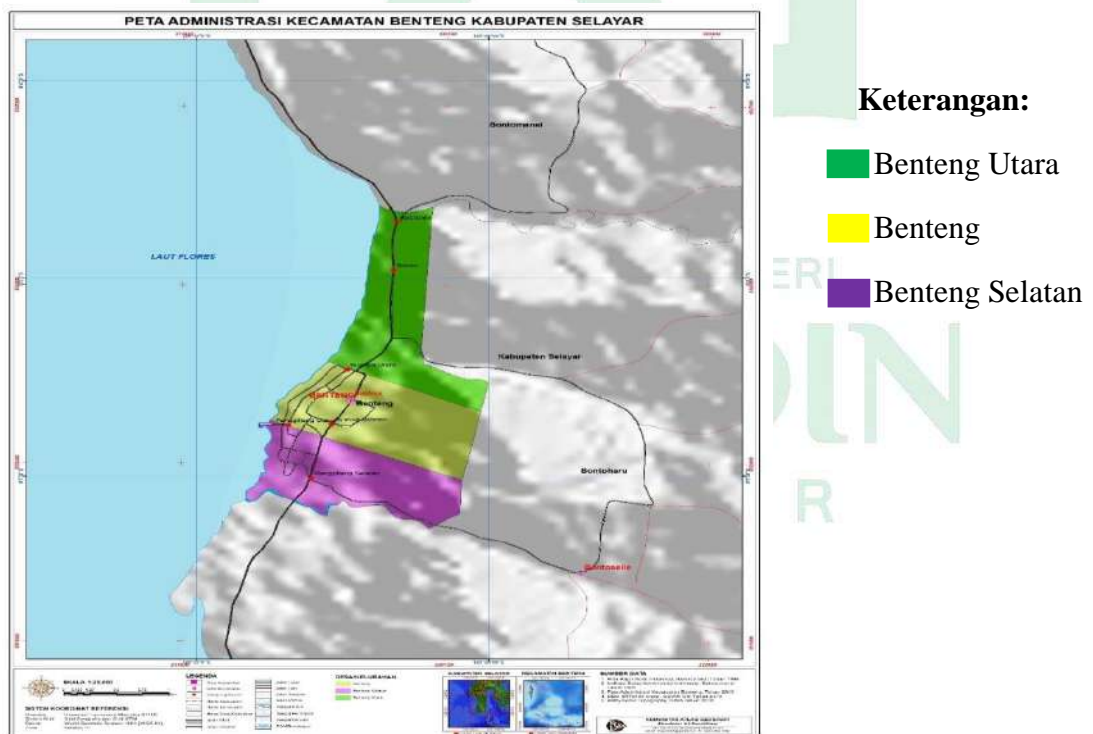

Sumber: <https://petatematikindo.files.wordpress.com/2013/03/administrasi-benteng1.jpg>

Kecamatan Benteng adalah ibukota Kabupaten Kepulauan Selayar, yang terdiri dari tiga kelurahan, Kelurahan Benteng Utara, Kelurahan Benteng dan Kelurahan Benteng Selatan. Wilayah Kelurahan Benteng memiliki luas sekitar 1,94km². Administratifnya, terbagi menjadi 7 lingkungan, yaitu:

- a. Lingkungan Lango-Lango
- b. Lingkungan Lango-Lango Barat
- c. Lingkungan Tanadoang
- d. Lingkungan Tanadoang Timur
- e. Lingkungan Pasangrahan
- f. Lingkungan Pasangrahan Timur
- g. Lingkungan Bua-Bua

Tabel 2. Jumlah Penduduk Kelurahan Benteng

Jumlah Kepala Keluarga	Jumlah Penduduk		Total
	Laki-laki	Perempuan	
2.448	5.448	5.744	11.192 Jiwa

Sumber: *Profil Kelurahan Benteng, 2023*

Berdasarkan tabel di atas dapat diketahui penduduk Kelurahan Benteng sebanyak 11.192 jiwa, jumlah penduduk perempuan lebih banyak dari jumlah penduduk laki-laki dan jumlah kepala keluarga sebanyak 2.448.

Tabel 3. Jumlah Penduduk Berdasarkan Penganut Agama di Kelurahan Benteng

Penganut Agama	Laki-Laki	Perempuan	Jumlah
Islam	5.278	5.524	10.802
Kristen Protestan	131	145	276
Kristen Katolik	25	69	94
Buddha	13	6	19
Khonghucu	1	-	1
Total	5.448	5.744	11.192 Jiwa

Sumber: *Profil Kelurahan Benteng, 2023*

Berdasarkan tabel 3. dapat diketahui bahwa penduduk di Kelurahan Benteng mayoritas penganut agama Islam, sedangkan penganut agama Kristen, Buddha dan Khonghucu itu minoritas.

Tabel 4. Jumlah Penduduk Menurut Mata Pencaharian di Kelurahan Benteng

No.	Jenis Pekerjaan	Laki-Laki	Perempuan	Jumlah
1.	Petani	102	6	108
2.	PNS	599	1.039	1.638
3.	TNI	35	-	35
4.	POLRI	142	-	142
5.	Dokter Swasta	17	30	47
6.	Perawat Swasta	-	8	8
7.	Bidan Swasta	-	9	9
8.	Pensiunan	301	692	993
9.	Buruh Migran	15	-	15
10.	Montir	45	-	45
11.	UMKM	423	345	768
12.	Peternak	97	28	125
13.	Nelayan	69	-	69
14.	Karyawan Perusahaan Swasta	29	25	54
15.	Wiraswasta	563	573	1.136
16.	Pelajar/Mahasiswa	1.728	1.998	3.726
17.	Jasa/lainnya	672	984	1.656
18.	Lain-Lain	383	31	229
Total		5.448	5.744	11.192 Jiwa

Sumber: Profil Kelurahan Benteng, 2023

Berdasarkan tabel 4. dapat diketahui mata pencaharian masyarakat yang paling banyak yaitu pekerjaan di bidang jasa dan PNS.

Tabel 5. Jumlah Penduduk Menurut Tingkat Pendidikan di Kelurahan Benteng

No	Tingkat Pendidikan	Laki-Laki	Perempuan	Jumlah
1	Usia 3-6 tahun belum masuk TK/ <i>Playgroup</i>	145	169	314
2	Usia 3-6 tahun sedang Tk/ <i>Playgroup</i>	221	369	590
3	Usia 7-18 tidak pernah sekolah	31	79	110
4	Usia 7-18 tahun sedang sekolah	882	938	1.820
5	Usia 18-56 tahun tidak pernah sekolah	52	70	122
6	Usia 18-56 tidak tamat SD	84	105	189
7	Usia 18-56 tamat SD	930	967	1.897
8	Usia 12-56 tahun tidak Tamat SLTP	371	292	663
9	Usia 18-56 tahun tidak Tamat SLTA	296	392	688
10	Tamat SLTP-SLTA	1.601	1.726	3.327
11	Diploma	239	251	490
12	Sarjana	591	372	963
13	Tamat SLB	5	9	14
	Jumlah Total	5.448	5.744	11.192 Jiwa

Sumber: *Profil Kelurahan Benteng, 2023*

Berdasarkan tabel di atas mayoritas masyarakat Kelurahan Benteng Kecamatan Benteng Kabupaten Kepulauan Selayar, berpendidikan. Memiliki kesadaran akan pentingnya pendidikan untuk memperoleh ilmu pengetahuan, wawasan yang lebih luas dan mengembangkan potensi individu dalam kehidupan bermasyarakat.

Tabel 6. Jumlah Sarana dan Prasarana di Kelurahan Benteng

No	Sarana dan Prasarana	Jumlah
1	Masjid	11 Buah
2	Gereja	2 Buah
3	TK/ <i>Playgroup</i>	13 Buah
4	SD	3 Buah
5	SMP	2 Buah
6	SMA/SMK	3 Buah
7	Posyandu	4 Buah
8	Puskesmas	1 Buah
Total		49 Buah

Sumber: *Profil Kelurahan Benteng, 2023*

Berdasarkan tabel di atas dapat diketahui sarana peribadatan sesuai agama dan kepercayaan masing-masing, agama Islam, masjid yang terdiri dari 11, penganut agama Kristen Protestan gereja terdiri atas 2, sedangkan untuk Kristen Katolik, Budha dan Khonghucu belum ada bangunan peribadatannya sehingga sementara beribadah di salah satu rumah yang biasanya di tempati untuk bersama-sama atau di rumah mereka masing-masing. Sarana pendidikan mulai TK/*Playgroup* yang terdiri dari 13, SD 3, SMP 2 dan samapai SMA/SMK 3. Prasarana kesehatan yang ada di Kelurahan Benteng terdiri atas 4 posyandu dan 1 puskesmas.

Gambar 3. Bagan Struktur Organisasi Kelurahan Benteng

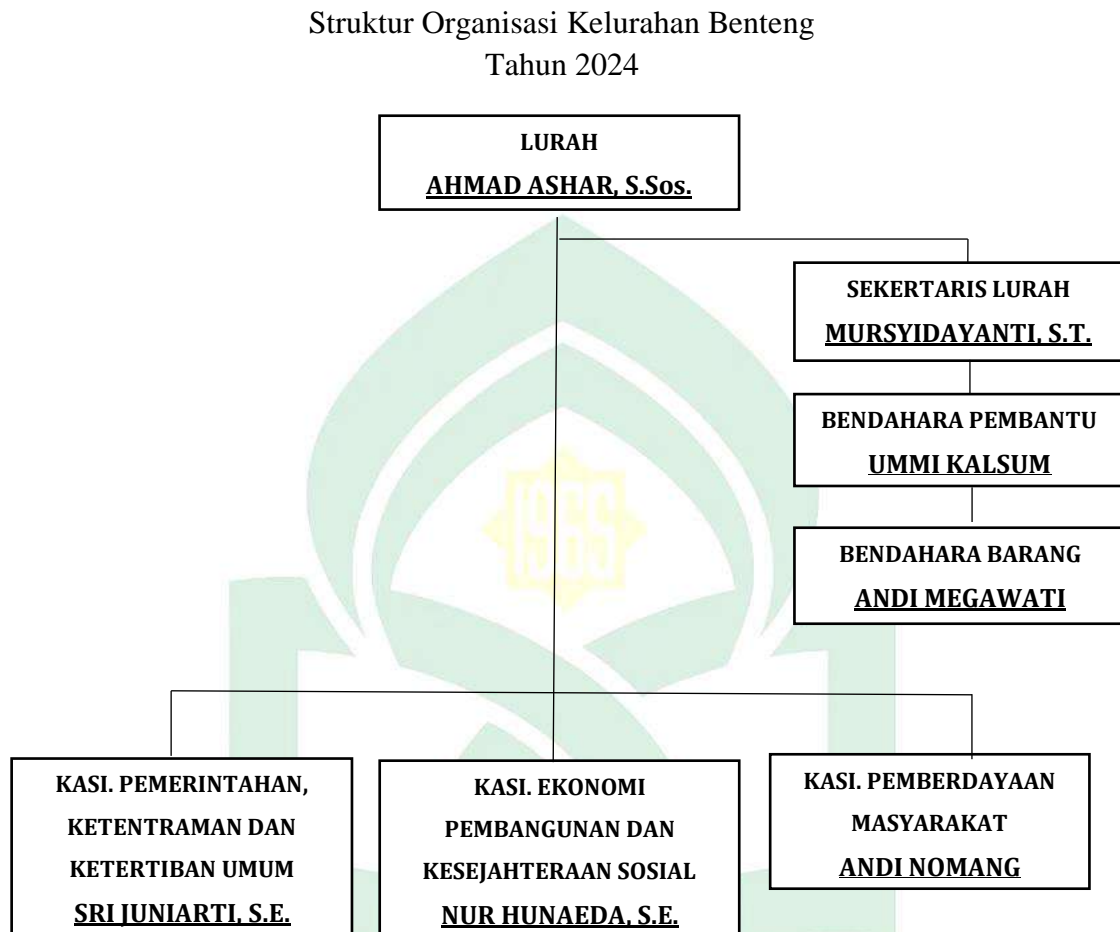

Sumber: Profil Kelurahan Benteng 2023

Peraturan Daerah Kabupaten Kepulauan Selayar Nomor 4 Tahun 2020 Tentang Pembentukan dan Susunan Perangkat Daerah. Dewan Perwakilan Rakyat Daerah Tentang Pembentukan dan Susunan perangkat Daerah. Pasal 1 No. 17 “Kelurahan adalah perangkat kecamatan yang dibentuk untuk membantu atau melaksanakan sebagian tugas camat”.⁴

3. Fokus Penelitian

Penelitian ini berfokus pada peran sosial yang dilakukan masyarakat terhadap anak dari keluarga *broken home* yang berusia 12-17 tahun, yang menarik

⁴ Peraturan Daerah Kabupaten Kepulauan Selayar Nomor 4 Tahun 2020 Tentang Pembentukan dan Susunan Perangkat Daerah.

pada penelitian ini mengkaji perilaku positif anak dari keluarga *broken home*. Di Kelurahan Benteng yang banyak dijumpai anak keluarga *broken home* yang dapat beradaptasi dengan keluarganya dan menyesuaikan diri dengan lingkungan sekitar. Subjek pada penelitian ini adalah 4 anak dari keluarga *broken home* yang berusia 12-17 tahun dan 4 orang tua yang tinggal bersama anak tersebut, serta 2 tetangga atau kerabat yang mengetahui kondisi keluarga *broken home*.

a. Informan Penelitian

1) Informan I

Informan pertama adalah perempuan berinisial EM, berusia 17 tahun. Lahir di Makassar pada 16 September 2006, memiliki hobi menyanyi dan cita-citanya menjadi perawat. EM adalah anak terakhir dari 5 bersaudara. 4 perempuan dan 1 laki-laki. Kakaknya yang pertama adalah perempuan, telah menikah juga dan memiliki 2 anak laki-laki. Tinggal serumah dengan EM, ibunya dan 2 kakak perempuannya lagi tetapi sedang menempuh pendidikan perguruan tinggi di Kota Makassar. Kakak keduanya laki-laki telah menikah dan tinggal menetap di Kota Makassar. Kedua orang tuanya telah bercerai sejak 5 tahun yang lalu. Ayahnya telah menikah dan masih tinggal di kecamatan yang sama, Kecamatan Benteng Kabupaten Kepulauan Selayar.

Hubungan orang tua, ayah dan ibunya baik. Ayah dan anak-anaknya juga masih saling mengunjungi satu sama lain, sehingga masih mendapatkan perhatian dan kasih sayang dari kedua orang tuanya. EM merupakan anak yang periang dan aktif berinteraksi dalam kesehariannya, banyak teman sebayanya yang akrab di sekitar lingkungan tempat tinggalnya. Rajin masuk sekolah juga karena ada orang tuanya yang selalu mengawasi, memperhatikan dan mendukung pendidikan anaknya. EM Sekarang kelas 3 SMA dan mendekati kelulusan. EM suka menghabiskan waktunya di rumah, setelah pulang sekolah rajin membantu untuk

menyelesaikan pekerjaan rumah seperti menyapu, mencuci piring dan membantu kakaknya menjaga/menemani keponakannya bermain.

2) Informan II

Informan kedua adalah laki-laki berinisial AA, berusia 16 tahun. Lahir di Selayar pada 28 Juni 2007, memiliki hobi membaca dan cita-citanya adalah menjadi guru. AA adalah anak terakhir dari 6 bersaudara. 3 laki-laki dan 3 perempuan. Kakak pertamanya laki-laki telah menikah dan sekarang tinggal di Maluku Utara. 2 kakaknya telah bekerja dan 2 lainnya sedang menempuh pendidikan perguruan tinggi di Kota Makassar dan tinggal bersama ibunya dan 3 saudara perempuannya. Orang tuanya telah bercerai sejak 11 tahun yang lalu dan ayahnya juga telah menikah dan tinggal di Kecamatan Pasimasunggu Timur di kabupaten yang sama, Kabupaten Kepulauan Selayar.

Hubungan orang tua, ayah dan ibunya itu tidak baik setelah perceraian tidak ada kontak atau saling mengunjungi lagi satu sama lain. Sehingga perhatian dan kasih sayang dari orang tua hanya dari ibunya saja. Ibunya dengan bersusah payah mencari nafkah untuk menghidupi anak-anaknya. Merintis usaha mikro kecil menengah (UMKM) dan anak-anaknya ikut membantu pekerjaan untuk usahanya sebagai pedagang kuliner. Kakak-kakaknya yang telah dewasa juga membantu ibunya dalam memperhatikan dan memberikan kasih sayang kepada AA serta adapula tetangga, kerabat dan teman-teman sebayanya yang ikut membantu memberikan dukungan yang membuatnya merasa nyaman dan tidak menyinggung sehingga AA suka bergaul, dia suka melihat dan mengikuti kegiatan yang di sekitarnya misalnya ada acara pesta walaupun tidak banyak membantu atau berpartisipasi langsung dalam kegiatan tersebut tetapi ia senang berada dikeramaian. Prestasinya disekolah juga bagus, AA adalah anak yang cerdas diketahui bahwa dia masuk dalam peringkat 3 di kelasnya yang sekarang duduk

dibangku kelas 2 SMA. Kesadarannya untuk belajar tinggi karena banyak dukungan dari orang-orang di sekitarnya.

3) Informan III

Informan ketiga adalah perempuan yang berinisial MA, berusia 15 tahun. Lahir di Makassar pada 24 Maret 2009, memiliki hobi memasak dan cita-citanya menjadi dokter. MA adalah anak kedua dari 3 bersaudara. 2 perempuan dan 1 laki-laki. Kakak perempuannya sedang menempuh pendidikan perguruan tinggi di Kota Makassar. MA sekarang duduk dibangku kelas 3 SMP dan adiknya laki-laki duduk dibangku kelas 4 SD. Orang tuanya telah bercerai sejak 4 tahun yang lalu. Sejak perceraian orang tua MA tinggal bersama ibunya dan saudara-saudaranya. Ayahnya biasa datang berkunjung di rumah mereka dan masih memberikan nafkah kepada anak-anaknya juga.

Awalnya MA cukup sulit diatur pasca perceraian orang tuanya karena kedekatan MA dengan ayahnya. Kondisi keluarganya saat itu memberikan perubahan terhadap kesejahteraan psikologis MA. Beberapa waktu kemudian neneknya selalu menemani, memperhatikan, memberikan kasih sayang dan kepedulian kepada MA sehingga perlahan MA dapat menerima situasi/kondisi dalam keluarganya. Neneknya itu berseblahan rumah dengan rumah yang ditinggali MA dengan ibunya. Jadi, MA dapat dengan mudah bertemu dengan neneknya ketika dia sedang membutuhkan neneknya. Neneknya banyak memberikan pemahaman dan membantu mendidik MA untuk hal-hal yang baik dalam berperilaku dan bertindak sehingga MA bisa menjadi pribadi yang lebih baik dari sebelumnya.

4) Informan IV

Informan keempat adalah laki-laki berinisial AI, berusia 16 tahun. Lahir di Selayar pada 21 Agustus 2007. Memiliki hobi berenang dan cita-citanya menjadi

tentara. AI merupakan anak bungsu dari 2 bersaudara, 1 laki-laki dan 1 perempuan. Kakak perempuannya telah menikah dan tinggal di Kota Makassar. Awalnya keluarganya baik-baik saja saat kedua orang tuanya masih lengkap tetapi kemudian setelah ibunya meninggal AI memerlukan waktu cukup lama dalam berdamai dengan situasi keluarganya. Ditambah lagi ayahnya yang kemudian menikah lagi.

Keluarganya menjadi sering terjadi konflik dikarenakan AI yang tidak nyaman dengan keluarga barunya sehingga AI cukup sulit untuk diarahkan. AI saat itu menjadi malas ke sekolah. Kesehariannya hanya bermain game, malas melakukan aktivitas seperti sebelumnya, seperti yang biasa dikuti dalam kegiatan di sekolah. Dia hanya menghabiskan waktu di rumah. Namun, tidak berlangsung lama kebiasaan barunya AI saat itu kelas 1 SMA dan karena banyak yang ikut membantu ayahnya dalam memberikan dukungan motivasi belajar dan memberi bimbingan nasehat bahwa yang ia lakukan saat itu memang tidak benar dan harus bisa bangkit kembali untuk melalui hari-harinya, memberi motivasi belajar dengan menjadi pendorong dan pendukung dalam proses belajar sehingga dapat memperoleh pengetahuan dan pemahaman agar menyesuaikan diri dengan situasi/kondisi keluarganya, dari kakak perempuannya, kakek-neneknya dan paman-bibinya. Saat ini AI kembali menjadi bersemangat untuk meraih cita-citanya dan selalu berusaha berbuat baik untuk semua orang terlebih di sekitarnya.

b. Analisis Informan

- 1) 1 dari 4 situasi atau kondisi keluarga *broken home* menurut hasil penelitian salah satu dari orang tuanya meninggal dunia, sehingga menyebabkan keluarganya menjadi tidak utuh atau berantakan karena berdampak pada anak. 3 dari 4 keluarga *broken home* orang tuanya bercerai sehingga anak

memerlukan waktu untuk dapat beradaptasi, menyesuaikan diri dengan kondisi keluarga tersebut dan lingkungan sekitarnya.

- 2) 2 dari 4 orang tua anak keluarga *broken home* bekerja di sektor formal, kemudian 2 diantaranya, 1 di sektor nonformal, serta 1 lagi berada di sektor informal.
- 3) Pengasuhan orang tua 1 dari 4 keluarga *broken home* masih mendapatkan pengasuhan dari kedua orang tuanya, walaupun situasi atau kondisi orang tuanya telah bercerai dan salah satu diantara orang tuanya telah menikah lagi, tetapi anak dari keluarga tersebut masih mendapatkan pengasuhan dari kedua orang tuanya, yang berbeda adalah hanya tempat tinggal mereka. 3 diantaranya, 1 saling mengunjungi tetapi hanya untuk kebutuhan finansial, kemudian 1 yang lainnya putus kontak atau tidak ada lagi komunikasi antara salah satu orang tua dan anaknya setelah perceraian dan yang terakhir salah satu orang tuanya meninggal dunia dan kemudian menikah lagi.

B. Peran Masyarakat dalam menangani Anak dari Keluarga Broken Home di Kelurahan Benteng Kecamatan Benteng Kabupaten Kepulauan Selayar

Keluarga *broken home* merujuk pada situasi di mana hubungan orang tua dalam keluarga tidak harmonis atau kacau dan berantakan, menyebabkan keluarga menjadi tidak utuh atau tidak lengkap karena konflik yang sering terjadi, perceraian, atau bahkan, kematian. Dalam konteks ini, masyarakat memiliki peran penting dalam membantu anak mengatasi dampak emosional dan sosial yang muncul akibatnya. Dukungan sosial adalah bentuk kenyamanan yang diberikan oleh individu atau kelompok secara fisik dan psikologis, yang sangat berpengaruh. Setiap individu membutuhkan dukungan sosial dalam interaksi dengan orang lain untuk menjalani kehidupannya dalam masyarakat. Terdapat empat indikator

utama dalam dukungan sosial yaitu, dukungan emosional, penghargaan, instrumental dan informatif, sebagai berikut:

a. Dukungan Emosional

Dukungan emosional sangat penting bagi anak yang berasal dari keluarga *broken home*. dukungan ini dapat memberikan dampak emosional yang cukup besar pada anak untuk membantu mereka mengatasi kesulitan situasi/kondisi keluarganya. Misalnya, ketika seseorang menunjukkan empati, kepedulian dan perhatian terhadap individu sehingga, individu merasa nyaman, disayangi dan mendapatkan perhatian saat mereka menghadapi tekanan dalam hidup. Sesuai dengan hasil wawancara EM:

”Menurutku dukungan kasih sayang, kalau ada *mi* yang peduli sama perhatian apalagi dari orang-orang terdekat *ta* itu sangat membantumi kurasa, kan pasti dirasakan*ji* bilang *eh* itu na sayangka berarti masih banyak*ji* yang peduli bisaji ku lewati hari-hariku”.⁵

Kemudian diperkuat dari pendapat AA:

“Saya tinggal bersama salah satu orang tua saja, mamaku*ji* karena berceraimi pas masih kecil, tapi nda merasa kurang kasih sayang*ja*, perhatian sama kasih sayang cukup*ji* kurasa dari mama ku, saudara-saudaraku, ada juga itu keluarga, tetangga selalu bantu”.⁶

Berdasarkan dari pengamatan peneliti, sifat EM yang terlihat adalah dia anak yang ceria dan ramah terhadap orang lain. Dalam keluarganya itu terdiri 2 kakaknya telah menikah, sehingga keluarganya bertambah. Situasi dan kondisi rumahnya itu mendukung untuk perkembangan emosional dan sosial dari EM. Selain orang tuanya dan saudara- saudaranya sebagai keluarga inti, ada keluarga luas yang ikut membantu dan memberikan kepedulian mereka sehingga EM dapat melewati hari-harinya dan tidak merasa kesulitan.

Begitupun dari hasil pengamatan peneliti di keluarga AA, terlihat perhatian dan kasih sayang yang besar dari ibu dan saudara-saudaranya. AA yang

⁵ EM (17 Tahun), Anak Keluarga *Broken HomeI*, Wawancara, tgl 27 Januari 2024.

⁶ AA (16 Tahun), Anak Keluarga *Broken Home*, Wawancara tgl 4 Februari 2024.

mendapatkan dukungan dari orang-orang di sekitarnya sehingga dapat membantu dalam proses dan perkembangan emosional dan sosialnya. Dari hasil wawancara dengan Ibu LI: “Selain saya orang tuanya, ada tetangga yang kerabatku dan tetangga lainnya ikut membantu memberikan perhatian ke anakku.⁷ Sehingga dari pernyataan tersebut, dapat diketahui bahwa AA mendapatkan cukup kasih sayang dan perhatian dalam rumah serta, masyarakat di lingkungan sekitarnya.

Kemudian dari hasil wawancara dengan MA: ”Dulu susah *a* diatur sama ibuku, jadi nenekku yang samping rumah selalu datang membantu, jadi sekarang tidak susah *ma* diatur”.⁸ Berdasarkan pengamatan peneliti, di keluarga inti MA kurang mendukung perkembangan emosional dan sosialnya karena belum menyesuaikan diri dengan situasi keluarganya. Sebelum ada bantuan dari neneknya. Tetapi setelah itu, selalu ada neneknya mendidik dan mendukungnya sehingga MA merasa diperhatikan dan disayangi. Demikian pula dengan pernyataan AI:

“Setelah meninggal ibuku, lumayan lama baru bapakku menikah. Sebelumnya selalu ada nenek, kakekku yang menemani, om dan tante juga membantu, lama baru bisa menerima tapi sekarang baik-baik saja”.⁹

Menurut pengamatan peneliti, AI di keluarganya itu ada kakaknya, nenek-kakeknya dan paman-bibinya yang selalu ada menemani dan membantu AI untuk menyesuaikan diri dengan situasi/kondisi keluarganya. Sehingga baik untuk perkembangan emosional dan sosialnya karena telah berdamai dengan situasi atau kondisi keluarganya.

b. Dukungan Penghargaan

Jika berbicara dalam konteks anak dari keluarga *broken home*, memberikan dukungan penghargaan membantu mereka mengatasi tantangan

⁷ Ibu LI (51 Tahun), Orang Tua Anak Keluarga *Broken Home*, Wawancara, tgl 4 Februari 2024.

⁸ MA (15 Tahun), Anak Keluarga *Broken Home*, Wawancara tgl 2 Februari 2024.

⁹ AI (16 Tahun), Anak Keluarga *Broken Home*, Wawancara, tgl 9 Februari 2024.

emosional dan meningkatkan kebahagiaan perasaan mereka. Memberikan dukungan dengan menekankan aspek positif yang dimiliki individu dibandingkan dengan orang lain, bertujuan untuk meningkatkan rasa penghargaan diri dan perasaan dihargai ketika individu mengalami tekanan. Berdasarkan hasil wawancara dengan AA:

“Masyarakat menurutku cukup baik karena terkadang ada beberapa orang peduli sama memberikan dukungan motivasi belajar. Pendapat ku, tergantung dari sikapta, yang *nah* lihat selama masih sesuai dalam artian nda keluar dari aturan dan kebiasaan baik, pasti orang-orang akan melihat dan memberikan pujian bahwa kau hebat bisa lewati situasimu dan tumbuh dengan baik, saya juga senang mendengarnya”.¹⁰

Sama halnya hasil wawancara dengan AI: “Tentu sekarang lebih banyak yang mendukung lagi karena ada perubahan dari yang sebelumnya malas ke sekolah sekarang rajinma.¹¹ Dengan dukungan penghargaan, menurut pengamatan peneliti baik dari AA dan AI, keduanya senang terhadap pengakuan dan pujian karena menciptakan lingkungan sosial yang positif dan membangun hubungan yang baik antara anak dan masyarakat di lingkungannya. Ini dapat membantu anak merasa diakui, dihargai dan mendorong perkembangan kepercayaan diri.

c. Dukungan Instrumental

Dukungan instrumental pada anak dari keluarga *broken home* merujuk pada bantuan nyata dan praktis yang diberikan untuk membantu mereka mengatasi kebutuhan sehari-hari dan tantangan hidup. Bantuan yang diberikan secara langsung dalam bentuk fasilitas atau sumber daya materi. Berdasarkan hasil wawancara dengan AA:

“Biar mamakuji yang usaha, dari kecila kulihat memangmi setengah mati memangmi cari uang, ganti-ganti usaha biar pekerjaan sederhana, penghasilan pas untuk makan sehari-hari tapi alhamdulillah semua bersaudaraa tidak adaji yang putus sekolah sekarang kelas 1 SMA ma juga, keluargaku bilang biar pergi bapak mu masih adaji keluargamu yang lain bisa jugaji selalu ada kalau adamu mau diusahakanji bisa ada itu, yang penting nda macam-macam yang sesuai jugaji sama kebutuhanmu”.¹²

¹⁰ AA (16 Tahun), Anak Keluarga *Broken Home*, Wawancara tgl 4 Februari 2024.

¹¹ AI (16 Tahun), Anak Keluarga *Broken Home*, Wawancara, tgl 9 Februari 2024.

¹² AA (16 Tahun), Anak Keluarga *Broken Home*, Wawancara, tgl 4 Februari 2024.

Kemudian pernyataan dari Ibu LI:

“Kalau ada urusan, pergi keluar yang ditahu tetangga dan anak saya baru pulang sekolah dilihat tetangga pasti di panggil ke rumahnya dulu dan bilang disini *mi* dulu tunggu mama mu pulang, sudah makan? sini masuk dulu makan, begitu. Selain itu, tetangga juga yang keluarganya berada memiliki anak sekolah, kan tiap masuk semester baru beli lagi seragam sekolah atau perlengkapan sekolah lainnya biasa dipanggil, dikasih *ki* itu dan masih bagus sekali*ji* juga dipakai”¹³

Sama dengan Ibu NU yang mengatakan bahwa:

”Anak-anak kalau bukan saya yah ada keluarga, ibu saya bantu-bantu mengajarkan apa-apa yang baik dan yang nda. Sekarang juga tidak selalumi ketemu sama bapaknya itu paling kalau ada perlupi keperluan sekolahnya, datang kasih uang atau pergipi minta uang anak-anaknya.”¹⁴

Didukung hasil wawancara dengan Pak FA:

“Jadi karena ada sepupu juga dari keluarga *broken home*, yah sebisa mungkin saya kalau ada rezeki pasti memberi mereka walau tidak sering bisa dikatakan sebulan sekali dan tidak banyak juga kadang dari 100.000.00-200.000.00 saja.”¹⁵

Dukungan instrumental yang tepat dapat membantu menciptakan lingkungan yang stabil dan aman bagi anak dari keluarga *broken home* berkembang secara optimal karena, untuk memenuhi kebutuhan itu diperlukan materi yang mendukung. Dalam konteks dukungan instrumental untuk anak-anak *broken home* adalah dukungan yang nyata bisa mencakup bantuan seperti keuangan, akses ke pendidikan atau bantuan dalam kebutuhan sehari-hari.

d. Dukungan Informatif

Penjelasan mengenai situasi dan informasi yang berkaitan dengan masalah yang dihadapi individu untuk anak dari keluarga *broken home* yaitu memberikan informasi yang sesuai dan bermanfaat untuk membantu mereka memahami dan mengatasi situasi yang dihadapi. Seperti pendidikannya, pemberian bimbingan

¹³ Ibu LI (51 Tahun), Orang Tua Anak Keluarga *Broken Home*, Wawancara, tgl 4 Februari 2024.

¹⁴ Ibu NU (37 Tahun), Orang Tua Anak Keluarga *Broken Home*, Wawancara, tgl 2 Februari 2024.

¹⁵ Pak FA (37 Tahun), Tetangga dan Kerabat dari Anak Keluarga *Broken Home*, Wawancara, tgl 25 Januari 2024.

nasehat dan saran yang mendukung proses belajar. Berdasarkan hasil wawancara

Pak FA:

“Untuk kasih paham ke anak yang dari keluarga *broken home* itu tidak bisa buru-buru atau langsung spontan karna nanti bisa saja mereka tersinggung bukan jadi dukungan lagi artinya. Jadi harus tahu kondisi, tahu waktu yang tepat sama sesuaikan juga bahasanya ambil contoh sederhana saja yang mungkin bisa langsung paham *ih* bukan yang baru lagi mau *nah* pikirkan jadi bisami *nah* hadapi masalahnya”.¹⁶

Berdasarkan hasil wawancara tersebut maka dengan memberikan dukungan informatif, anak dari keluarga *broken home* dapat merasa lebih siap menghadapi perubahan dalam kehidupan keluarga mereka. Dukungan informatif tentang pendidikan juga diperlukan karena, pendidikan adalah segala situasi hidup yang mempengaruhi pertumbuhan dan perkembangan hidup seseorang. Terdapat tiga aspek dalam pendidikan, yaitu tempat, waktu dan kegiatan dalam pendidikan. Pendidikan dapat berlangsung di segala lingkungan, berawal di lingkungan keluarga, lingkungan sekolah dan lingkungan masyarakat. Pendidikan berlangsung sepanjang hidup, artinya pendidikan mulai sejak manusia lahir dan tidak akan berhenti seseorang belajar sepanjang hidupnya. Keluarga yang di dalamnya terdapat ayah dan ibu tanpa ada yang memerintah orang tua memikul tugas sebagai orang yang berperan sebagai pendidik, baik yang bersifat sebagai pengasuh maupun sebagai pembimbing.

Pendidikan di sekolah bertujuan menyiapkan siswa untuk masa depan dengan memberikan pengetahuan, keterampilan dan pemahaman. Selain itu, pendidikan di sekolah juga membantu membentuk sikap, nilai-nilai dan pandangan dunia menjadi bagian penting dari perkembangan individu yang berpendidikan. Kemudian, pendidikan di masyarakat melibatkan berbagai pengalaman belajar, seperti kegiatan dalam komunitas dan organisasi sosial yang

¹⁶ Pak FA (37 Tahun), Tetangga dan Kerabat dari Anak Keluarga *Broken Home*, Wawancara, tgl 25 Januari 2024.

berkontribusi pada pengembangan individu dan masyarakat. Pendidikan yang diperoleh baik di sekolah maupun di masyarakat, memberikan pengalaman dan pengetahuan yang dapat menambah wawasan. Dari hasil wawancara dengan MS:

“Untu’ na passipoleang gau’nah ana’ keluarga broken home na tu gele injo pasti kulleji simpole, ka sippa paranna ana-ana battu ri totoanni la ngatoro la ri pantekamua ih assala’nah gele ri terasi ih nah ngajari ki. Ana-ana konni-konni porei mi la atoro kalenna ka lohe mi pappilajarang pantara lauppa, battu ri passianak, limbo, surang urang-urang nah. Ditte para taunni gele ki kulle kale-kale jari la sibantu paki memang”.¹⁷

Artinya:

“Untuk menyesuaikan diri sikap anak keluarga *broken home* dengan yang bukan dapat dikatakan bisa sama, karena sifat anak-anak tergantung bagaimana kita sebagai orang tua untuk mengatur dan tidak mendidiknya dengan keras. Anak-anak zaman sekarang sudah pintar mengatur dirinya sendiri, karena sudah banyak pembelajaran yang ia dapatkan dari luar, mulai dari kerabat, tetangga dan teman-temannya. Sebagai manusia kita tidak bisa sendiri jadi harus saling membantu”.

Sesuai hasil wawancara Pak DA:

”Selalu minta saran dan bantuan dari keluarga yang lain kayak saudara-saudaraku, bilang harus *ka* bagaimana ini *nah* saya *mami*, minta saran *ta* sama *bantuka* lihat-lihatki juga supaya ada perhatian lebih dari orang lain juga.¹⁸

Sama halnya hasil wawancara dengan AI:

“Waktu ibu saya baru meninggal, saya merasa malas untuk masuk sekolah, hampir sempat tinggal kelas juga, tapi karena selalu *a* diperhatikan dan terus diberikan nasehat juga mendukung saya untuk tetap sekolah jadi saya sadar dan mau lanjut lagi sekolah”.¹⁹

Demikian pula wawancara dengan AA yang mengatakan: “Bagiku pentingi karena jujur saya lihat ada banyak yang bantu mamaku jadi, harus *a* belajar baik-baik makanya kusuka sekali sekolah karena kusukai belajar.”²⁰ Sehingga berdasarkan dari hasil wawancara tersebut, pendidikan yaitu pendukung proses belajar menjadi motivasi utama dalam belajar dan bimbingan nasehat dapat membantu anak-anak dari keluarga *broken home* untuk menjadikan pemikiran

¹⁷ MS (28 Tahun), Tetangga dari Anak Keluarga *Broken Home*, Wawancara, tgl 31 Januari 2024.

¹⁸ Pak DA (51 Tahun), Orang Tua Anak Keluarga *Broken Home*, Wawancara, tgl 9 Februari 2024.

¹⁹ AI (16 Tahun), Anak Keluarga *Broken Home*, Wawancara, tgl 9 Februari 2024.

²⁰ AA (16 Tahun), Anak Keluarga *Broken Home*, Wawancara, tgl 4 Februari 2024.

yang lebih terbuka, siap dan bijak dalam menyikapi atau menghadapi tantangan serta, diperlukan untuk meraih keberhasilan di masa depan. Sedangkan bimbingan yang dimaksud berupa nasehat agar kehidupan menjadi terarah, lebih baik dari sebelumnya dan memiliki tujuan.

C. Dampak Sosial Peran Masyarakat terhadap Perilaku Anak dari Keluarga Broken Home di Kelurahan Benteng Kecamatan Benteng Kabupaten Kepulauan Selayar

Peran masyarakat berdampak terhadap perilaku anak dari keluarga *broken home*. Dukungan dan tindakan masyarakat dapat membentuk pengalaman anak dan mempengaruhi bagaimana mereka beradaptasi dengan situasi keluarga mereka. Untuk mengukur keberhasilan atau dampak positif dari peran sosial yang dilakukan masyarakat di Kelurahan Benteng Kecamatan Benteng Kabupaten Kepulauan Selayar terhadap anak dari keluarga *broken home*, yaitu dengan melihat perubahan perilaku kearah yang lebih baik. Sebagai berikut:

1. Anak menjadi Kuat dan Mandiri

Masyarakat memberikan dukungan dan penerimaan kepada anak dari keluarga *broken home*, hal ini dapat membantu mereka merasa lebih diterima dan termotivasi untuk mengatasi tantangan mereka. Dari hasil wawancara Ibu LI:

“Anak-anak saya itu kuat dalam menghadapi kesulitan, bayangkan saya itu sudah bercerai dari tahun 2011, mereka bisa membawa dirinya tanpa membuat saya susah. Mulai dari sekolah, semuanya mau sekolah dan dari 6 anakku tidak ada yang putus sekolah, walaupun memang segala keterbatasan tapi bisaji semua dilalui.”²¹

Demikian pula hasil wawancara dengan MA:

“Waktu orang tuaku berpisah saya merasa bahwa saya mungkin akan sangat menderita, merasa sangat menderitama, tapi ada bantuan dukungan dari nenekku sebagai orang terdekatku jadi bisa ada kesadaran dalam diriku, saya bisa untuk melewati masa-masa sulitku dan mulai belajar

²¹ Ibu LI (51 Tahun), Orang Tua Anak Keluarga *Broken Home*, Wawancara, tgl 4 Februari 2024.

melakukan hal-hal sendiri dan membantu pekerjaan rumah, selama bisaku kerjakan sendiri keperluanku yang biasanya untuk ke sekolah”.²²

Sama halnya hasil wawancara dengan AI:

“Bagi saya hilangnya sosok ibu dalam melanjutkan hidup itu berat karena saya sangat bergantung dan dekat dengan almarhum ibu saya apa-apa selalu dengan ibu saya dan itu juga yang membuat saya awalnya ingin berhenti sekolah dan main *game* saja untuk menghasilkan uang dari *game*, tetapi keluargaku, nenek-kakek, om dan tanteku selalu berusaha kasih dukungan, dorongan motivasi belajar dan selalu dinasehati jadi, akhirnya kulanjut*ji* sekolah dan main *game* itu kalau ada waktu *mami*, sekarang belajarnya apa-apa sendiri di rumah, berusaha tidak kurepotkan orang-orang rumah”.²³

Menurut pengamatan peneliti sikap MA itu percaya diri, diketahui dari keyakinan pada dirinya yang mampu melakukan sesuatu menurut kebutuhannya dan hasilnya sesuai yang diharapkan. Sehingga dari hasil wawancara di atas, dengan adanya dukungan, motivasi belajar dan bimbingan nasehat dari keluarga dan orang-orang terdekat anak dari keluarga *broken home* memiliki peluang yang lebih besar untuk mengatasi tantangan mereka dan tumbuh menjadi individu yang kuat dan mandiri. Kuat secara mental serta mampu menghadapi tekanan dan tantangan/situasi sulit dengan menyikapinya secara positif dan tidak mudah menyerah. Sedangkan, mandiri dalam hal ini kemampuan dalam melakukan sesuatu dan mengurus dirinya sendiri tanpa menyusahkan orang lain.

2. Anak yang Berperilaku Baik (Tidak Menyimpang)

Dukungan sosial yang cukup agar anak keluarga *broken home* tidak kurang perhatian dan kasih sayang, serta pendidikan dalam pendampingan proses belajar dan bimbingan nasehat memberikan pengetahuan dan pemahaman untuk menjalani kehidupan. Sehingga anak dari keluarga *broken home* dapat tumbuh dan berkembang menjadi anak yang berperilaku baik, mengikuti norma sosial yang berlaku, seperti sopan santun, menghormati dan menghargai orang lain dalam berkomunikasi.

²² MA (16 Tahun) Anak Keluarga *Broken Home*, Wawancara, tgl 2 Februari 2024.

²³ AI (16 Tahun), Anak Keluarga *Broken Home*, Wawancara, tgl 9 Februari 2024.

Sesuai hasil wawancara dengan EM:

“Kalau saya keluargaku *nah* liatji dari mauta sekolah, carata bicara, sikapta, sama carata menghormati dan menghargai orang lain lebih-lebih pada orang tua”.²⁴

Sama halnya dengan hasil wawancara MS:

“Kalau tidak membangkang sama susah diaturmi begitu, kan biasanya anak *broken home* itu selalu cari kenyamanan jadi kalau nda di perhatikan *ih* yah berbuatmi semaunya bahkan, adami terlibat perilaku-perilaku tidak baik”.²⁵

Didukung dari hasil wawancara AA:

“Di lingkungan ku tetanggakulah yang selalu membantu mamaku dalam memperingati atau mengawasi apa yang kulakukan, juga selalu nah tegur kalau seumpama ada salah yang kulakukan jadi tidak berulang mi kesalahanta lagi karena di ingatmi mana yang baik itu”.²⁶

Diperkuat hasil wawancara dengan MA:

“Karena banyak yang perhatikan, mendukung dan *nah* awasi kurasa itu nda mungkin lagi akan terpengaruh hal-hal yang tidak baik sama takut nanti diabaikan kalau berbuat yang tidak sesuai dengan aturan *toh*, jadi sadar *maki* untuk selalu menjaga perilkuta supaya orang di sekitar tidak kecewa”.²⁷

Begitu pula dengan AI yang mengatakan bahwa: “Ingin membuktikan bahwa saya bisa ke orang-orang yang menyayangi saya di sekitar saya sekarang ini”.²⁸ Sehingga berdasarkan hasil wawancara tersebut baik EM, AA, MA dan AI, mereka menjaga perilakunya karena adanya peran masyarakat serta sanksi berupa teguran ketika berbuat kesalahan sehingga, anak dari keluarga *broken home* memiliki kesadaran dan berusaha berperilaku baik dalam kesehariannya.

3. Anak yang Berpendidikan dan Berprestasi

Masyarakat yang berperan dalam memberikan kesadaran tentang pendidikan dan membantu mengakses informasi untuk mengetahui pentingnya pendidikan dan harus mengikuti pendidikan. Serta pendidikan dalam hal

²⁴ EM (17 Tahun), Anak Keluarga *Broken Home*, Wawancara, tgl 27 januari 2024.

²⁵ MS (28 Tahun), Tetangga Anak Keluarga *Broken Home*, Wawancara, tgl 31 januari 2024.

²⁶ AA (16 tahun), Anak Keluarga *Broken Home*, Wawancara, tgl 4 Februari 2024.

²⁷ MA (15 Tahun), Anak Keluarga *Broken Home*, Wawancara tgl 2 Februari 2024.

²⁸ AI (16 Tahun), Anak Keluarga *Broken Home*, Wawancara, tgl 9 Februari 2024.

pendukung proses belajar. Dengan itu anak dari keluarga *broken home* akan termotivasi belajar dengan sungguh-sungguh sehingga memiliki pengetahuan dan keterampilan yang dapat membantu untuk masa depannya.

Sesuai dengan hasil wawancara dengan Pak FA:

“Pasti dibantu, dikasih dulu pemahaman dasar kenapa orang harus berilmu karena kalau orang tidak berilmu itu tidak akan tahu apa-apa dan tidak akan mau melakukan apa-apa. Jadi kalo sadarm*i* tentang kenapa orang harus berpendidikan maka nanti tertarik*i* dan bisam*i* lebih serius dalam belajar juga akan sadar sendiri*i* bilang ini memang hanya untuk diriku sendiri nantinya”.²⁹

Senada dengan hasil wawancara dengan AA:

“Bagiku pentingi karena jujur saya lihat ada banyak yang bantu*i* mamaku ku jadi, merasa harus a belajar baik-baik makanya kusuka sekali sekolah karena kusukai belajar. Untuk pertama kalinya, baru-baru ini saya mengikuti lomba di tingkat SMA antar sekolah di sekecamatan dan meraih peringkat 1 untuk mata pelajaran Biologi”.³⁰

Didukung hasil wawancara dengan AI:

“Mereka sudah berhasil membawa saya untuk kembali bersekolah dengan semangat yang baru, ingin membuktikan bahwa saya bisa ke orang-orang yang menyayangi saya di sekitar saya sekarang ini”.³¹

Berdasarkan hasil wawancara di atas, dengan memberikan bantuan pemahaman tentang pentingnya pendidikan bagi seseorang maka, menjadi motivasi semangat belajar dan memberi kesadaran dalam diri yang membantu anak dari keluarga *broken home* untuk bangkit dan berusaha dalam meningkatkan kemampuan diri.

4. Anak yang Berbaur tidak Menutup Diri

Menciptakan lingkungan sosial yang positif dan melibatkan semua kelompok masyarakat dapat membantu anak merasa lebih terhubung dengan

²⁹ Pak FA (37 Tahun), Tetangga dan Kerabat dari Anak Keluarga *Broken Home*, Wawancara, tgl 25 Januari 2024.

³⁰ AA (16 Tahun), Anak Keluarga *Broken Home*, Wawancara, tgl 4 Februari 2024.

³¹ AI (16 Tahun), Anak Keluarga *Broken Home*, Wawancara, tgl 9 Februari 2024.

keluarga, tetangga dan teman sebaya sehingga mengurangi risiko isolasi diri.

Sesuai dengan hasil wawancara dengan Ibu LI:

”Saya kuajak anakku setiap ada kegiatan pesta atau acara dekat rumah, kuajar ikut membantumi juga kalau ada pekerjaan, bantu-bantu begitu, supaya terbiasa dengan orang banyak. Jadi dia bisa merasa nyaman dengan lingkungan di sekitar tempat tinggal karena seringmi ketemu”.³²

Diperkuat hasil wawancara dengan AA:

“Alhamdulillah bisa kak, saya tahu memposisikan diri saya sama masyarakat, saya tidak akan berbuat sesuatu yang mereka tidak suka. Saya juga kalau ngumpul nyambung juga cerita sama-sama”.³³

Begitupun hasil wawancara dengan Pak DA:

“Anak saya pendiam jadi diajakpi berbicara baru bisa juga ada-ada bicaranya. Tapi lama-lama itu bisami asalkan kita yang buka topik pembicaraan”.³⁴

Sama halnya dari pernyataan AI bahwa: “Mereka yang ada di sekitarku tahu kalau saya tidak banyak bicara, tapi kalau ada topik pembicaraan pasti bicara dan kalau seru saya mi nda bisa berhenti bicara itu”.³⁵ Sehingga dari hasil pengamatan peneliti diketahui bahwa AA sifatnya optimis. Sedangkan AI itu sifatnya pendiam tetapi, baik AA dan AI keduanya berbaur tidak menutup diri dalam berinteraksi. Dari hasil wawancara di atas kemudian melakukan penelusuran kembali dan diperoleh informasi bahwa memang peran sosial yang dilakukan masyarakat yang mencakup keluarga/ kerabat yang terdiri dari keluarga inti dalam hal ini orang tua dan anak maupun keluarga luas dalam hal ini kakek-nenek, paman-bibi dan tetangga serta teman sebaya berdampak pada perilaku anak dari keluarga *broken home*. Dari hasil wawancara dengan MA:

“Bagi saya pertemanan sangat penting dalam berperilaku, karena bagi saya yang *broken home* saya akan ikut dalam kebiasaan tempat saya berteman sama kalau nyaman *maki* juga karena kurangnya kebersamaan

³² Ibu LI (51 Tahun), Orang Tua Anak Keluarga *Broken Home*, Wawancara, tgl 4 Februari 2024.

³³ AA (16 Tahun), Anak Keluarga *Broken Home*, Wawancara, tgl 4 Februari 2024.

³⁴ Pak Darwis (51 Tahun) Orang Tua Anak Keluarga *broken home*, Wawancara, tgl 9 Februari, 2024.

³⁵ AI (16 Tahun), Anak Keluarga *Broken Home*, Wawancara, tgl 9 Februari 2024.

keluarga makanya biasa nah cariki teman yang selalu bisa diajak bicara sama ngumpul, bisa menghibur.”³⁶

Didukung hasil wawancara yang disampaikan oleh EM:

“Karena orang tuaku berpisah *mi*, *tapi* kurasa nda kehilangan semuanya, karena lamami berlalumi waktu, ini banyak orang di sekelilingku yang peduli jadi nda terasaji bilang kesepian atau stress *a* pikir *ih*, bisaja membuka diri menerima kondisi itu. Apalagi banyak dari keluarga orang tua dan kakak-kakak ku juga yang lebih dewasa dia jadi bisa *a* nah bantu kayak nah kasih *a* masukan yang cukup membantu menurut ku. Pertemanan juga bisa berpengaruh, makanya harus *paki* pintar-pintar lihat mana harus diajak berteman. Setidaknya yah yang kelakuannya juga baik. Karena kalau baikji pertemananta bagus jugami pergaulan *ta* tidak ikut juga *maki* nakal atau malas, *ka* pertemanan itu cepat juga pengaruhnya untuk orang karena selaluki sama-sama dan terbiasa *maki* kalo lamami sama-sama”.³⁷

Senada dengan pendapat dari AA:

“Kalo saya berpengaruh, karena biasa apa yang *nah* lakukan temanta biar yang tidak baik mauki ikut, jadi saya berteman dengan teman-teman sekolahku supaya berteman sama yang baik-baikmi saja dan tidak terpengaruh untuk hal yang tidak baik, teman kerja tugas jadi bisa saling membantumi”.³⁸

Demikian pula pernyataan AI:

“Teman- temanku yang dulu suka sekali main *game*, jadi terpengaruhma juga. Tapi sekarang tidakmi karena aktifma di kegiatan sekolah dan bertemu teman-teman lain yang aktif seperti, kegiatan pramuka dan tim sepak bola”.³⁹

EM, AA, MA dan AI senang berteman, berbaur dan antusiasnya diketahui dari pengamatan peneliti di rumahnya saat berkunjung cukup ramai akan anak-anak yang bersama sepulang dari sekolah. Berdasarkan hasil wawancara tersebut dengan keterlibatan pertemanan yang baik memiliki pengaruh dan dapat membantu menciptakan lingkungan yang mendukung dan memfasilitasi perkembangan positif anak dari keluarga *broken home* karena memiliki pertemanan untuk meringankan dampak emosional seperti memberikan perasaan senang sehingga dapat mengurangi beban pikiran dan bisa saling membantu dalam hal tugas sekolah.

³⁶ MA (15 Tahun), Anak Keluarga *Broken Home*, Wawancara, tgl 2 Februari 2024.

³⁷ EM (17 Tahun), Anak Keluarga *Broken Home*, Wawancara, tgl 27 Januari 2024.

³⁸ AA (16 Tahun), Anak Keluarga *Broken Home*, Wawancara, tgl 4 Februari 2024.

³⁹ AI (16 Tahun), Anak Keluarga *Broken Home*, Wawancara, tgl 9 Februari 2024.

a. Tantangan yang dihadapi Masyarakat dalam Mendukung Anak Keluarga *Broken Home* di Kelurahan Benteng Kecamatan Benteng Kabupaten Kepulauan Selayar

Tantangan utama yang dihadapi masyarakat dalam upaya mendukung perkembangan anak dari keluarga *broken home* dapat bervariasi dan kompleks. Tantangan tersebut berada pada individu itu sendiri dalam hal ini keluarga *broken home*. Berikut adalah beberapa tantangan yang umumnya dihadapi:

1) Karakter Individu

Karakter individu merujuk pada serangkaian sifat, nilai, keyakinan dan perilaku yang membentuk kepribadian seseorang. Ini mencakup cara seseorang berpikir, bertindak dan berinteraksi dengan lingkungan di sekitarnya.

Sebagaimana yang dituturkan AA:

“Masalah yang saya alami sangat cepat emosi kalau ada hal yang memang mengganggu, tapi tidak sampai kubawa keluar rumah*ji* karena memang biasa sama saudara ada tidak cocok, cepat*ji* juga reda bisa dikatatakan emosi sesaat begitu”.⁴⁰

Didukung pendapat dari Ibu LI:

“Iyaa AA punya sifat cepat marah tetapi bukan karena masalah besar paling masalah sepele yang sama kakak-kakanya karena selalu disuruh ini itu padahal, bisa untuk dilakukan sendiri”.⁴¹

Begitupun dari hasil wawancara dengan AI:

“Yahh kalau sikapku sendiri kan pendiam itu*ji sih* jangan langsung-langsung pergiki menasehati begitu pasti nda terlalu meresponka, pastinya jangan tiba-tiba atau di tempat umum begitu karena biasa nda sesuai suasana begitu, nanti sesuai kondisi supaya masuk saran atau nasehat, jadi diterimaji”.⁴²

Diperkuat dari pendapat Pak DA:

“Anak saya pendiam jadi diajak*pi* berbicara baru bisa juga ada-ada bicaranya. Tapi lama-lama itu bisami asalkan kita yang buka topik pembicaraan”.⁴³

⁴⁰ AA (16 Tahun), Anak Keluarga *Broken Home*, Wawancara, tgl 4 Februari 2024.

⁴¹ Ibu LI (51 Tahun), Orang Tua Anak Keluarga *Broken Home*, Wawancara, tgl 4 Februari 2024.

⁴² AI (16 Tahun), Anak Keluarga *Broken Home*, Wawancara, tgl 2 Februari 2024.

⁴³ Pak Darwis (51 Tahun) Orang Tua Anak Keluarga *broken home*, Wawancara, tgl 9 Februari, 2024.

Berdasarkan hasil wawancara di atas dalam karakter individu itu bisa menjadi tantangan tersendiri, seperti *mood swing* atau perubahan suasana hati dari gembira menjadi sedih atau marah dengan cepat tetapi mudah pula mereda dan pendiam maka, ketika menghadapi situasi sosial baru akan merasa kurang nyaman dengan keadaan di mana seseorang berinteraksi bersama orang-orang yang belum pernah mereka temui sebelumnya atau di mana mereka belum terbiasa.

2) Kondisi Keuangan

Keluarga berantakan, tidak utuh atau tidak lengkap akibat perceraian bahkan, kematian seringkali berdampak pada kondisi keuangan keluarga. Kekhawatiran tentang keuangan dapat menjadi beban tambahan bagi orang tua yang dapat memengaruhi kebutuhan dasar anak-anak seperti kebutuhan sehari-hari dan ke pendidikan. Berdasarkan hasil wawancara dengan Pak FA:

“Kondisi ekonomi yang dirasakan keluarga *broken home* itu hanya cukup untuk kebutuhan sehari-hari. Karena biasanya hanya salah satu orang tua yang mencari nafkah.”⁴⁴

Sesuai hasil wawancara dengan AA: “Biar mamakuji yang usaha, ku lihat dari kecil setengah mati memangmi cari uang”.⁴⁵ Ibu LI kemudian mengakui bahwa: “Memang kesulitan untuk memenuhi kebutuhan karena, hanya sendiri yang mencari nafkah.”⁴⁶ Dari pendapat tersebut, dapat diketahui memang ada kesulitan finansial dari keluarga *broken home*, mulai dari biaya hidup sehari-hari karena yang mencari nafkah hanya salah satu dari orang tuanya saja.

3) Kesulitan dalam Koordinasi Pengasuhan

Kondisi keluarga yang tidak harmonis karena sering terjadi konflik di dalamnya atau orang tua yang tinggal terpisah bahkan, orang tua tunggal akan menghadapi kesulitan dalam koordinasi pengasuhan dan pengambilan keputusan

⁴⁴ Pak FA (37 Tahun), Tetangga dan Kerabat dari Anak Keluarga *Broken Home*, Wawancara, tgl 25 Januari 2024.

⁴⁵ AA (16 Tahun), Anak Keluarga *Broken Home*, Wawancara, tgl 4 Februari 2024.

⁴⁶ Ibu LI (51 Tahun), Orang Tua Anak Keluarga *Broken Home*, Wawancara, tgl 4 Februari 2024.

terkait anak. Ini bisa memengaruhi konsistensi dan pendekatan dalam mendidik anak. Berdasarkan pernyataan AA:

“Kalo besar *maki* tidak *ji* terlalu karena dewasa *maki*, tapi pas kecilku dulu selalu *a* biasa iri kalo kuliati ada temanku punya orantua lengkap baru diperhatikan dan dijaga sekali *i*, mau *a* juga rasakan *i* tapikah *maumi* diapa *nah* tidak ada bapak *ta* kita jadi bisaku cuman mamaku *ji* saja yang selalu sekalika usaha mau bikini bahagia dari kecil sampai sekarang”.⁴⁷

Sesuai dengan hasil wawancara dengan Ibu NU:

”Anak-anak kalau bukan saya yah ada keluarga, ibu saya bantu-bantu mengajarkan apa-apa yang baik dan yang nda. Sekarang juga tidak selalumi ketemu sama bapaknya itu paling kalau ada perlupi, dikasih uang atau pergipi minta uang anak-anaknya.”⁴⁸

Begitu pula dengan hasil wawancara dengan Ibu FA:

“Walaupun berceraima sama bapaknya tapi masih selaluji kesana anak-anak karena memang selalu dicari dan di panggilji juga kerumahnya. Walaupun sudah menikah lagi tapi perhatian dan dukungan ke anak-anaknya masih adaji yah bedanya tidaknya *ji* tinggal sama-sama lagi”.⁴⁹

Penting untuk diingat bahwa setiap keluarga *broken home* memiliki dinamika uniknya sendiri. Meskipun, ada tantangan yang umum dihadapi ada banyak juga keluarga yang berhasil mengatasi tantangan tersebut dan memberikan lingkungan yang mendukung bagi perkembangan anak mereka. Dengan dukungan sosial dari masyarakat, memainkan peran sosial dalam membantu anak dari keluarga *broken home*.

UNIVERSITAS ISLAM NEGERI
ALAUDDIN
MAKASSAR

⁴⁷ AA (16 Tahun) Anak Keluarga *Broken Home*, Wawancara, tgl 4 Februari 2024.

⁴⁸ Ibu NU (37 Tahun) Orang Tua Anak Keluarga *Broken Home*, Wawancara, tgl 2 Februari.

⁴⁹ Ibu FA (47 Tahun) Orang Tua dari Anak Keluarga *Broken Home*, Wawancara, tgl 27 Januari 2024.

b. Strategi-upaya yang dilakukan Masyarakat dalam Mendukung Anak dari Keluarga *Broken Home* di Kelurahan Benteng Kecamatan Benteng Kabupaten Kepulauan Selayar

Upaya masyarakat dalam mendukung anak dari keluarga *broken home* melibatkan upaya bersama dan dari individu di dalam masyarakat. Strategi yang diambil untuk menciptakan lingkungan yang mendukung bagi perkembangan anak dari keluarga *broken home* yaitu mendorong partisipasi aktif masyarakat. Mendorong partisipasi aktif masyarakat dapat dimulai dari mengikuti kegiatan sosial, memberikan kesempatan agar masyarakat menjadi pendukung yang dapat memberikan dukungan sosial, pendidikan melalui proses dukungan belajar dan bimbingan nasehat. Dengan melakukan inisiatif atau menunjukkan kesadaran perilaku positif agar mengurangi stigma sosial terhadap anak dari keluarga *broken home*. Sebagai berikut ini:

1) Penanganan Akhlak

Karakter setiap individu yang berbeda-beda merupakan ciri khas tersendiri dalam kehidupan sehingga, untuk menyelaraskan karakter individu dengan yang lainnya adalah dengan bagaimana mereka dalam beribadah kepada Allah swt. Sesuai dengan ajaran agama yaitu, kita semua sama di hadapan Allah swt. Jadi dengan memberikan pendidikan nilai-nilai moral dan etika sejak dini di rumah, sekolah dan masyarakat. Anak-anak dari keluarga *broken home* perlu diberi pemahaman yang kuat tentang perbedaan antara perilaku yang baik dan buruk serta konsekuensinya dengan contoh dan teladan. Memberikan teladan yang baik oleh orang dewasa atau masyarakat yang ada di sekitarnya. Anak-anak akan meniru perilaku yang mereka lihat dari orang-orang di lingkungan tersebut. Berhubungan dengan pendidikan agama dan spiritualitas dalam upaya penanganan akhlak. Ini membantu individu untuk mengembangkan rasa hormat dan ketaatan

kepada nilai-nilai yang lebih tinggi. Berdasarkan pada hasil wawancara dengan

AI:

“Kita selalu diajarkan untuk menghargai orang lain apalagi yang lebih tua, kami juga diajarkan dan diawasi untuk selalu melaksanakan sholat sehingga, saya juga terbiasa sholat berjamaah di masjid. Untuk saya itu penting karena siapa yang akan menemani dan mendukung saya dalam melakukan sesuatu juga siapa yang akan menegur saya jika saya berbuat salah jika bukan orang tua, keluarga dan orang di lingkungan sekitar tempat tinggal”.⁵⁰

Diperkuat dari hasil wawancara MA:

“Kalau di sekitarku, dilarang*ki* keluar main-main sampe maghrib apalagi sampe malam pernah *a* sekali dipukul karena lambat *a* pulang, baru nda ku kasih tahu pi bilang dariku *ji* kerja kelompok. Diajark*ki* selalu menghargai dan menghormati orang lebih tua, tidak boleh*ki* bicara kasar atau kotor dan juga sholat harus dijaga dan segera dikerjakan”.⁵¹

Didukung dari pernyataan Ibu NU:

“Saya sebisa mungkin untuk sholat diawal waktu jadi saya bisa memberi contoh ke anak-anakku dan mengajarkan untuk tidak menunda-nunda sholat juga karena ku kasih tahu memang nanti kebaikan-kebaikan yang mau datang juga akan tertunda begitu.”⁵²

Berdasarkan dari hasil wawancara di atas penanganan akhlak merupakan suatu proses yang penting dalam pembentukan karakter individu dan masyarakat secara keseluruhan. Penanganan akhlak dapat menjadi lebih efektif dan membantu individu serta masyarakat dalam mencapai tingkat moralitas yang lebih baik. Sehingga, dengan menetapkan aturan nilai-nilai, norma dan moral yang jelas seperti sopan santun, menghormati, menghargai orang lain dalam berkomunikasi, rajin beribadah kepada Allah swt. Sebagai orang tua yang membiasakan anak untuk mengerjakan sholat. Serta memberikan konsekuensi yang konsisten untuk pelanggaran aturan seperti teguran bahkan, hukuman tergantung kelalaian atau kesalahan yang dilakukan. Ini membantu anak-anak keluarga *broken home* memahami batasan-batasan dan tanggung jawab mereka.

⁵⁰ AI (16 Tahun), Anak Keluarga *Broken Home*, Wawancara, tgl 9 Februari 2024.

⁵¹ MA (15 Tahun), Anak Keluarga *Broken Home*, Wawancara, tgl 4 Februari 2024.

⁵² Ibu NU (37 Tahun), Orang Tua Anak Keluarga *Broken Home*, Wawancara, tgl 2 Februari 2024.

2) Kondisi Keuangan

Kondisi keuangan keluarga *broken home* bisa sangat bervariasi tergantung pada banyak faktor, termasuk jumlah anggota keluarga, pendapatan, tanggung jawab finansial dan faktor eksternal seperti kondisi ekonomi dan dukungan yang tersedia. Sesuai dengan hasil wawancara dengan AA:

“Mamaku ganti-ganti usaha biar pekerjaannya sederhana dan kami juga bersaudara selalu membantu orang tua jadi, penghasilannya cukup untuk kebutuhan sehari-hari alhamdulillah”.⁵³

Didukung hasil wawancara dengan Ibu LI, “Hanya sendiri yang mencari nafkah, tetapi anak-anak selalu membantu juga”.⁵⁴ Orang tua dari anak keluarga *broken home* masih tetap berusaha dan bekerja keras dalam mencari nafkah untuk anak-anaknya juga, mulai dari biaya hidup sehari-hari dan lain-lainnya itu diperoleh dari usaha/pekerjaan yang dilakukan dan anaknya pun senantiasa ikut membantu agar kebutuhannya dapat terpenuhi.

3) Koordinasi Pengasuhan melalui Komunikasi yang Terbuka

Menjaga jalur komunikasi yang terbuka dengan masyarakat dan keluarga *broken home*. Memberi kesempatan untuk berinteraksi dan berbicara tentang perasaan, kekhawatiran dan pengalamannya, sehingga masyarakat mengetahui situasi/kondisi keluarganya. Dengan komunikasi terbuka antara masyarakat dan keluarga *broken home* maka, masyarakat juga bisa memberikan bantuan sesuai dengan kebutuhan dari anak keluarga *broken home*. Dari hasil wawancara dengan MA: “Caranya dikasih jalan atau nda buat batasan dengan orang lain supaya kalau mau membantu juga nda mikir-mikirmi”.⁵⁵ Kemudian didukung dari hasil wawancara Ibu NU:

“Selalu *ki* saling menghargai supaya baik hubunganta dan tidak lupa berterima kasih kalau sudah *ki nah* bantu. Kemudian dibantu juga *ih*

⁵³ AA (16 Tahun), Anak Keluarga *Broken Home*, Wawancara, tgl 4 Februari 2024.

⁵⁴ Ibu LI (51 Tahun), Orang Tua Anak Keluarga *Broken Home*, Wawancara, tgl 4 Februari 2024.

⁵⁵ MA (16 Tahun), Anak Keluarga *Broken Home*, Wawancara, tgl 2 Februari 2024.

dengan yang lain atau dibalas *ih* kebbaikannya supaya bisa saling membantu”.⁵⁶

Diperkuat dari pernyataan MS:

“*A’biring ngasekia ri kompleks inni si issek jaki, nakke tongi gassing ambantu sare pau-pau, akra tongi ji pilangngeri, nah la gaukang tongiji injo. Jari ditte tongi gele ki mang-ngang-mang-ngang ka la tarimaji pappauta*”.⁵⁷

Artinya:

“Hampir semua saling kenal di lingkungan sini, saya juga selalu membantu memberikan solusi kalau ada permasalahan yang dihadapi *toh*, didengarkan juga dan memang dilakukan itu. Jadi kita juga tidak capek-capek karena diterimaji masukan *ta*.

Berdasarkan hasil wawancara di atas maka dapat diketahui bahwa anak-anak dari keluarga *broken home* di lingkungan Kelurahan Benteng Kecamatan Benteng Kabupaten Kepulauan Selayar, melibatkan masyarakat secara aktif dengan orang tua dalam situasi/kondisi keluarga *broken home* jadi, dapat merasa lebih didukung dan mampu untuk menjalankan tanggung jawab mereka dalam mengasuh anaknya dengan lebih efektif dan penuh perhatian. Dalam mendukung anak-anak dari keluarga *broken home* masyarakat juga, akan merasa dihargai dan diakui adalah kunci untuk menciptakan lingkungan yang positif dan memfasilitasi perkembangan anak dari keluarga *broken home*.

D. Analisis Teori dengan Hasil Penelitian

Fenomena keluarga *broken home* tidak asing lagi di kalangan masyarakat, yaitu situasi/kondisi dalam keluarga kacau, berantakan dan ketidak harmonisan karena sering terjadi konflik hingga keluarga yang tidak utuh atau tidak lengkap akibat perceraian atau bahkan, kematian orang tua. Analisis teori sistem sosial dari Talcott Parsons dapat memberikan wawasan yang mendalam tentang bagaimana masyarakat sebagai sistem sosial berinteraksi dengan anak dari

⁵⁶ Ibu NU (37 Tahun), Orang Tua Anak Keluarga *Broken Home*, Wawancara, tgl 2 Februari 2024.

⁵⁷ MS (28 Tahun), Tetangga dari Anak Keluarga *Broken Home*, Wawancara, tgl 31 Januari 2024.

keluarga *broken home* di Kelurahan Benteng. Parsons menekankan pentingnya struktur sosial dalam masyarakat. Struktur ini mencakup norma, nilai, peran dan institusi-institusi yang mengatur perilaku individu. Dalam konteks penelitian ini, analisis terhadap hasil penelitian bisa menyoroti bagaimana struktur sosial di Kelurahan Benteng memengaruhi pengalaman anak dari keluarga *broken home*. Sehingga teori sistem sosial dari Talcott Parson berhubungan dengan hasil penelitian, sebagai berikut:

1. Adaptasi: Parsons berpendapat bahwa masyarakat harus mampu beradaptasi dengan perubahan dan penerimaan struktur dan nilai-nilai yang diperlukan untuk mempertahankan keseimbangan. Nilai-nilai yang dimaksud adalah prinsip-prinsip atau keyakinan yang dipegang oleh seseorang atau kelompok sebagai panduan untuk bertindak dan berperilaku. Dalam analisis hasil penelitian, dapat dilihat sejauh mana masyarakat di Kelurahan Benteng mampu mengadaptasi diri untuk menyediakan dukungan sosial yang dibutuhkan oleh anak dari keluarga *broken home*. Berdasarkan hasil penelitian masyarakat Kelurahan Benteng memberikan lingkungan penting untuk menciptakan lingkungan yang aman dan mendukung bagi anak tersebut. Ini bisa memberikan keamanan fisik, emosional dan psikologis bagi mereka.
2. Peran dan fungsi: Parsons mengemukakan bahwa setiap bagian dari sistem sosial memegang peran dan fungsi yang spesifik. Analisis terhadap hasil penelitian dapat meneliti peran yang dimainkan oleh masyarakat dalam mendukung anak dari keluarga *broken home*. Masyarakat memberikan dukungan sosial yaitu, dukungan emosional, dukungan penghargaan, dukungan instrumental dan dukungan informatif. 1) dukungan emosional, anak dari keluarga *broken home* membutuhkan dukungan emosional

tambahan selain dari dalam keluarga inti mereka, sehingga memerlukan bantuan dari masyarakat di lingkungan sekitarnya. Dengan memberikan perhatian, menghargai perasaan mereka dan memastikan bahwa mereka merasa didengar dan dimengerti merupakan bentuk kepedulian terhadap anak keluarga *broken home*, 2) dukungan penghargaan anak keluarga *broken home* senang terhadap pengakuan dan pujian karena menciptakan lingkungan sosial yang positif dan membangun hubungan yang baik antara anak dan masyarakat di lingkungannya. Ini dapat membantu anak merasa diakui, dihargai dan mendorong perkembangan kepercayaan diri, 3) dukungan instrumental yang tepat dapat membantu menciptakan lingkungan yang stabil dan aman bagi anak dari keluarga *broken home*, untuk berkembang secara optimal, karena untuk memenuhi kebutuhan itu diperlukan materi yang mendukung. Dukungan yang nyata bisa mencakup bantuan seperti keuangan, akses ke pendidikan atau bantuan dalam kebutuhan sehari-hari, 4) Dukungan informatif, informasi tentang situasi/kondisi keluarganya agar lebih siap menghadapi perubahan dalam kehidupan keluarga mereka. Dukungan informatif tentang pendidikan juga karena, pendidikan adalah segala situasi hidup yang mempengaruhi pertumbuhan dan perkembangan hidup seseorang. Pendidikan yaitu pendukung proses belajar menjadi motivasi utama dalam belajar dan bimbingan nasehat yang dapat membantu anak-anak dari keluarga *broken home* untuk mengembangkan pengetahuan, keterampilan, pemahaman untuk pemikiran yang lebih terbuka dan diperlukan untuk meraih keberhasilan di masa depan.

3. Integrasi sosial: Parsons menekankan pentingnya integrasi sosial dalam menjaga stabilitas masyarakat. Dalam konteks ini, analisis dapat

menyoroti sejauh mana anak-anak dari keluarga *broken home* terintegrasi dalam masyarakat sekitar. Masyarakat di Kelurahan Benteng memberi penerimaan terhadap anak keluarga *broken home* dan masyarakat juga tidak menyinggung apa latar belakang keluarganya selama memang memiliki kemauan dan kemampuan maka akan diberikan kesempatan yang sama.

4. Latensi: Parsons menekankan pentingnya latensi, yaitu nilai-nilai yang ditanamkan dalam masyarakat dan motivasi, yaitu dorongan untuk bertindak sesuai dengan nilai-nilai tersebut. Analisis terhadap hasil penelitian bisa meneliti bagaimana nilai-nilai yang dianut oleh masyarakat sekitar mempengaruhi cara mereka memberikan dukungan atau perlakuan terhadap anak-anak dari keluarga *broken home*. Masyarakat Kelurahan Benteng menekankan penanganan akhlak dapat menjadi lebih efektif dan membantu individu serta masyarakat dalam mencapai tingkat moralitas yang lebih baik. Sehingga, dengan menetapkan aturan nilai-nilai, norma dan moral yang jelas seperti sopan santun, menghormati, menghargai orang lain dalam berkomunikasi dan rajin beribadah kepada Allah swt. Orang tua yang membiasakan anak untuk mengerjakan sholat serta, memberikan konsekuensi yang konsisten untuk pelanggaran aturan seperti teguran bahkan, hukuman tergantung kelalaian atau kesalahan yang dilakukan. Ini membantu anak-anak keluarga *broken home* memahami batasan-batasan dan tanggung jawab mereka.

BAB V PENUTUP

A. *Kesimpulan*

1. Peran masyarakat sangat penting dalam mendukung perkembangan anak dari keluarga *broken home* di Kelurahan Benteng Kecamatan Benteng Kabupaten Kepulauan Selayar. Peran sosial yang dilakukan masyarakat melalui dukungan sosial yang terdiri dari dukungan emosional, penghargaan, instrumental dan informatif merupakan jenis dukungan yang dibutuhkan untuk anak dari keluarga *broken home*, membantu anak menghadapi tantangan, mengatasi kesulitan dan berdamai dengan situasi/kondisi keluarganya dan dapat membantu anak dari keluarga *broken home* untuk mengembangkan pengetahuan, keterampilan, pemahaman untuk pemikiran yang lebih terbuka dan diperlukan untuk meraih keberhasilan di masa depan.
2. Dampak sosial dari peran masyarakat terhadap perilaku anak dari keluarga *broken home* di Kelurahan Benteng Kecamatan Benteng Kabupaten Kepulauan Selayar yaitu, 1) Anak Menjadi kuat dan mandiri, kuat secara mental dan mandiri mampu melakukan hal sendiri tanpa menyusahkan orang lain, 2) Anak yang berperilaku baik (tidak menyimpang), memiliki kesadaran dan berusaha berperilaku baik dalam kesehariannya, 3) Anak yang berpendidikan dan berprestasi, berusaha dalam meningkatkan kemampuan diri, 4) Anak yang berbaur tidak menutup diri, berinteraksi dan memiliki pertemanan. Sehingga peran masyarakat dalam membantu anak dari keluarga *broken home*, telah mencapai keberhasilan yang menyoroti betapa pentingnya dukungan dan peran yang dimainkan oleh masyarakat dalam membantu anak dari keluarga *broken home*. Dukungan

sosial dari keluarga, kerabat, tetangga dan teman sebaya yang memberikan bantuan yang sangat dibutuhkan.

B. Implikasi Penelitian

1. Kesadaran masyarakat: penelitian ini dapat meningkatkan kesadaran masyarakat tentang pentingnya peran mereka dalam mendukung anak-anak dari keluarga *broken home*. Ini dapat memotivasi individu-individu dan masyarakat untuk mengambil tindakan lebih proaktif dalam membantu anak-anak yang berada dalam situasi tersebut.
2. Peningkatan kesadaran pendidikan: penelitian ini juga bisa mengarah pada peningkatan kesadaran pendidikan di kalangan anak-anak dari keluarga *broken home* dan masyarakat sebagai pendukung proses belajar. Hal ini dapat memotivasi anak-anak tersebut untuk lebih berusaha dan belajar bersungguh-sungguh.
3. Peningkatan penelitian lanjutan: penelitian ini juga dapat mendorong penelitian lanjutan dalam bidang yang sama atau terkait, baik untuk mendalami pemahaman tentang masalah ini maupun untuk mengevaluasinya.

Dengan demikian, penelitian ini memiliki potensi untuk memberikan kontribusi dalam upaya untuk perkembangan anak dari keluarga *broken home* melalui berbagai implikasi yang mungkin muncul.

DAFTAR PUSTAKA

Buku

- Abdussamad, Zuchri. *Metode Penelitian Kualitatif*, Cet. I, Makassar: CV. Syakir Media Press, 2021.
- Badan Pusat Statistik Kabupaten Kepulauan Selayar, *Kabupaten Kepulauan Selayar dalam Angka 2023*, Selayar: BPS Kabupaten Kepulauan Selayar, 2023, <https://selayarkab.go.id>.
- Departemen Pendidikan Nasional, *Kamus Besar Bahasa Indonesia*, Jakarta: Gramedia Pustaka Utama, 2008.
- Hardani, Nur Hikmatul Auliya, Helmina Andriani, dkk. *Metode Penelitian Kualitatif dan Kuantitatif*, ed. Hasnu Abadi, Yogyakarta: Pustaka Ilmu, 2020.
- Irwan, dkk. *Pengantar Sosiologi Umum Menelusuri Kajian-kajian Sosiologi*, ed. Zusmelia Cet. I, Yogyakarta: Deepublish, 2021.
- Kementrian Agama RI, *Al-Qur'an Tajwid dan Terjemahannya*, Jakarta: Maghfira Pustaka, 2006.
- Kurniawan, Kevin Nobel. *Kisah Sosiologi Pemikiran yang Mengubah Dunia dan Relasi Manusia*, dengan kata pengantar oleh Francisia Seda. Jakarta: Yayasan Pustaka Obor Indonesia, 2020.
- Nasution, Abdul Fattah, *Metode Penelitian Kualitatif*, ed. Meyniar Albina, Cet. I, Bandung: CV. Harfa Creative, 2013.
- Nonci, M. Hajir. *Sosiologi Agama*, Makassar: Alauddin University Press, 2014.
- Nugrahani, Farida. *Metode Penelitian Kualitatif dalam Penelitian Pendidikan Bahasa*, Cet. I, Solo: Cakra Books, 2014.
- Ritzer, George. *Teori Sosiologi (dari Sosiologi Klasik sampai Perkembangan Terakhir Postmodern)*, Edisi 8, Cet. II, Yogyakarta: Pustaka Pelajar, 2014.
- Sidiq, Umar dan Moh Miftachul Choiri. *Metode Penelitian Kualitatif di Bidang Pendidikan*, Ponorogo: CV Nata Karya, 2019.
- Sujanto, Agus. *Psikologi Umum*, Edisi 1, Cet XI, Jakarta: Bumi Aksara, 2001.
- Wahyuni, *Pengantar Sosiologi*, ed. M Hajir Nonci, Cet. I, Makassar: carabaca, 2018.
- Wahyuni, *Pengasuhan Anak Generasi dalam Masyarakat Jejaring pada Etnis Bugis*, Cet. I, Gowa: Alauddin University Press, 2021.

Jurnal

- Adli, Farhan dan Wahidin. "Analisis Dampak Keluarga *Broken Home* terhadap Perilaku Religius dan Sosial pada Anak", *Jurnal Psikologi Talenta Mahasiswa*, vol. 2, no. 4, (2023): h. 1-10.
- Hera, Yayuk Saputri dan Yoyok Bakti Prasetyo. "Peran Sosial dan Konsep Diri pada Lansia", *Jurnal Keperawatan*, vol 3, no 2, (2021): h. 256-263.
- Ikhsan, Wildana, dkk. "Perilaku Sosial Remaja awal Korban *Broken Home* di SMPN 1 Lubuk Basung", *Jurnal Kajian Penelitian Pendidikan dan Kebudayaan (JKPPK)*, vol.1, no.1 (2023): h. 97-104.

- Jasmawiah, dkk. "Peran Panti Asuhan Tutwuri Handayani dalam Pembentukan Karakter Religius di Dusun Tarawe Kecamatan Kalukku Kabupaten Mamuju", *Macora*, vol. 2, no. 1, (2023): h. 28-41.
- Khairuddin. "Hubungan antara Peran Sosial Teman Sebaya dengan Perilaku Mencontek Mahasiswa di Prodi Bki Fitk UIN Sumatera Utara Medan", *Jurnal, Dokumen: Tahun Ajaran (2017/2018)*: h. 61-70.
- Mahendra, Juandra Prisma. "Dampak Keluarga *Broken Home* terhadap Perkembangan Sosial Emosional Anak Usia 5-6 Tahun (Studi Kasus di Tk Sedesa Tegal Maja Lombok Utara)", *JUPE: Jurnal Pendidikan Mandala*, vol. 7, no. 2, (2022): h. 561-566.
- Massa, Nurtia, dkk. "Dampak Keluarga *Broken Home* terhadap Perilaku Sosial Anak", *Jambura Journal of Community Empowerment*, vol. 1, no. 1, (2020): 1-12.
- Nasir, Muhammad Fikri Abdun dan Ichsan. "Perkembangan Sosial-emosional Siswa *Broken Home* di Usia Sekolah Dasar (Studi Kasus: Analisis Siswa Kelas II Mi Roudlotus Saidiyyah Semarang)", *Konseling Edukasi: Journal of Guidance and Counseling*, vol. 5, no. 2, (2021): h. 269-288.
- Rahman, Ratnah dan Wahyuni Nasruddin. "Perubahan Nilai Assamaturu' pada Masyarakat Bugis Makassar (Studi Kasus di Dusun Japing Desa Sungguminasa Kab. Gowa)", *Sosioreligius*, vol. 7, no. 2, (2022): h. 15-36.
- Wulandri, Desi dan Nailul Fauziah. "Pengalaman Remaja Korban *Broken Home* (Studi Kualitatif Fenomenologis)", *Jurnal Empati*, vol 8, no 1, (2019): h. 1- 9.
- Zalzabili, Ainul, dkk. "Pola Pengasuhan Single Parent terhadap Perilaku Keagamaan Anak Di Kelurahan Tanah Kong-Kong Kabupaten Bulukumba", *Macora*, vol. 1, no. 1, (2022): h. 1-13.

Skripsi

- Angraini, Marisa. "Perilaku Sosial Remaja dari Keluarga *Broken Home* di Kelurahan Bentiring Kota Bengkulu". *Skripsi*. Bengkulu: Fak. Ushuluddin Adab dan Dakwah UIN Fatmawati Sukarno, 2022.
- Alprianto, David. "Dampak Penggunaan Smartphone Terhadap Kepribadian Siswa Kelas VI" di Madrasah Ibtidaiyah Muhammadiyah Bandar 1 Dusun Tratas, Desa Bandar, Kecamatan Bandar Kabupaten Pacitan Kelas VI", *Skripsi* Ponorogo: Fak. Keguruan dan Ilmu Pendidikan UM Ponorogo, 2020.
- Aprilianti, Sintya. "Resiliensi dalam Menangani Dampak Anak *Broken Home* (Studi Kasus di Kelurahan Dasan Cermen Kecamatan Sandubaya Kota Mataram)", *Skripsi* Mataram: Fak. Dakwah dan ilmu komunikasi, UI, 2020.
- Fadlillah, Imro'atul. "Pengaruh Dukungan Sosial Orang Tua dan Iklim Sekolah terhadap Motivasi Belajar Siswa Pada Mata Pelajaran PAI Kelas X SMKN 2 Kediri", *Skripsi* Kediri, Fak Tarbiyah IAIN Kediri, 2022.
- Haerati. "Peran Orang Tua dalam Mengembangkan Kecerdasan Emosional Anak di Desa Benteng Gantarang Kecamatan Gantarang Kabupaten Bulukumba". *Skripsi*. Makassar: Fak. Tarbiyah dan Keguruan UIN Alauddin, 2022.

Semi, Hajar. “Kompetensi Kepala Sekolah dalam Meningkatkan Motivasi Kerja Guru di SMA Negeri 10 Makassar”. *Skripsi*. Makassar: Fak. Tarbiyah dan Keguruan UIN Alauddin, 2022.

Shodiqin, Nurhadi. “Peran Keluarga dalam Pembinaan Anak Jalanan di Jalan Sultan Alauddin Makassar”. *Skripsi*. Makassar: Fak. Ushuluddin dan Filsafat UIN Alauddin, 2018.

Undang-undang dan Peraturan Daerah

Undang-Undang Dasar (UUD) 1945 dan Undang-undang Republik Indonesia (RI), tentang Hak dan Kewajiban dalam Pasal 17 ayat 1.

Undang-undang No. 52 Tahun 2009 tentang Perkembangan Kependudukan dan Pembangunan Keluarga.

Peraturan Daerah Kabupaten Kepulauan Selayar Nomor 4 Tahun 2020 Tentang Pembentukan dan Susunan Perangkat Daerah.

Artikel/ Website

”Diadona”, *Pengertian Remaja Menurut para Ahli dan WHO*, <https://www.diadona.id/family/pengertian-remaja-menurut-para-ahli-dan-who-200530i.html>, diakses pada (25/10/23).

“DosenSosiologicom.”, *Pengertian Peran Sosial, Jenis, Fungsi dan Contohnya*, <https://dosenSosiologicom.com/peran-sosial/>, diakses pada (16/9/2023).

“TafsirWeb”, *Surat Ar-Rum Ayat 21*, <https://tafsirweb.com/7385-surat-ar-rum-ayat-11.html>, Diakses pada (13/11/2023).

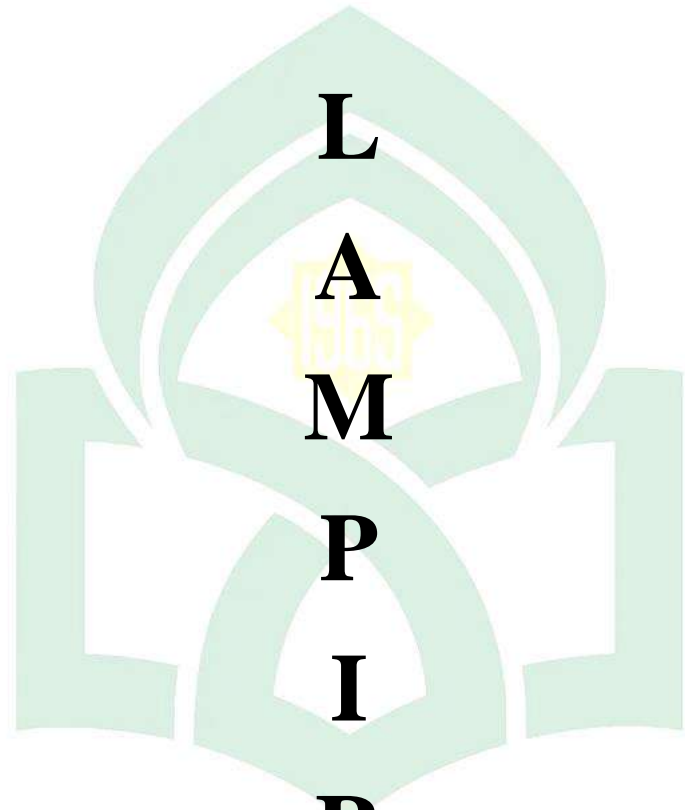

**L
A
M
P
I
R**

UNIVERSITAS ISLAM NEGERI

ALAUDDIN

M A K A S S A R

PROFIL INFORMAN

No.	Nama	Status	Umur	Pekerjaan
1	EK	Anak	17	Pelajar
2	AA	Anak	16	Pelajar
3	MA	Anak	151	Pelajar
4	AI	Anak	16	Pelajar
5	FA	Orang tua	47	IRT
6	LI	Orang tua	51	Pedagang UMKM
7	NU	Orang tua	37	Pegawai Kontrak
8	DA	Orang tua	51	PNS
9	FA	Tetangga dan kerabat	37	Karyawan Swasta
10	MS	Tetangga	28	Pegawai Kontrak



PEDOMAN OBSERVASI PENELITIAN
“PERAN MASYARAKAT TERHADAP ANAK KELUARGA *BROKEN HOME* DI KELURAHAN BENTENG KECAMATAN BENTENG
KABUPATEN KEPULAUAN SELAYAR”

1. Pengenalan

- Saat melakukan observasi, kenalkan diri Anda kepada lingkungan sekitar dan jelaskan tujuan dari observasi Anda.
- Pastikan untuk memperoleh izin dari individu yang relevan sebelum memulai observasi di lingkungan yang ditentukan.

2. Peran masyarakat:

- Amati interaksi antara anggota masyarakat dalam mendukung anak dari keluarga *broken home*. Catat apakah terdapat kegiatan atau program yang ditujukan untuk membantu mereka.
- Perhatikan apakah terdapat kegiatan sosial atau komunitas yang melibatkan anak dari keluarga *broken home* dan bagaimana partisipasi mereka dalam kegiatan tersebut.

3. Tantangan dan solusi:

- Identifikasi tantangan utama yang dihadapi oleh anak dari keluarga *broken home* di lingkungan tersebut. Amati apakah terdapat upaya dari masyarakat untuk mengatasi tantangan-tantangan tersebut.
- Perhatikan apakah terdapat dukungan emosional atau sosial yang diberikan oleh masyarakat kepada anak dari keluarga *broken home*.

4. Respons masyarakat:

- Catat bagaimana respons masyarakat terhadap keberadaan anak dari keluarga *broken home*. Amati apakah dukungan yang diberikan oleh masyarakat kepada mereka.

- Perhatikan apakah terdapat interaksi antara anak dari keluarga *broken home* dengan anggota masyarakat lainnya dan bagaimana dinamika interaksinya.
5. Lingkungan fisik dan sosial:
- Amati kondisi lingkungan fisik di sekitar tempat tinggal anak dari keluarga *broken home*. Catat apakah terdapat fasilitas atau infrastruktur yang mendukung kesejahteraan mereka.
 - Perhatikan dinamika sosial di lingkungannya, termasuk hubungan antar masyarakat, kegiatan komunitas dan adanya potensi sumber daya yang dapat dimanfaatkan untuk mendukung anak dari keluarga *broken home*.
6. Analisis dan kesimpulan:
- Setelah melakukan observasi, buatlah analisis terhadap temuan dan membuat kesimpulan tentang peran masyarakat dalam mendukung anak-anak dari keluarga *broken home* di Kelurahan Benteng.
 - Jangan lupa untuk merangkum observasi secara tertulis dan menyertakan data yang relevan sebagai bagian dari laporan penelitian Anda.

Pastikan untuk selalu menghormati privasi dan kerahasiaan individu yang diamati selama proses observasi, serta menjaga integritas dan objektivitas dalam mengumpulkan data.

PEDOMAN WAWANCARA PENELITIAN
“PERAN MASYARAKAT TERHADAP ANAK KELUARGA *BROKEN HOME* DI KELURAHAN BENTENG KECAMATAN BENTENG
KABUPATEN KEPULAUAN SELAYAR”

1. Apakah anda mengetahui keluarga *broken home*?
2. Sejak kapan keluarga anda *brokenhome*? /Sejak kapan anda mengetahui arti dari keluarga *broken home*?
3. Menurut anda apakah anak dari keluarga *broken home* mengharapkan atau memerlukan bantuan dari orang lain? Jelaskan!
4. Bisakah Anda menceritakan pengalaman yang anda ketahui tentang orang di sekitar yang telah membantu anak dari keluarga *broken home*?
5. Menurut Anda apa dukungan yang dibutuhkan dan cocok bagi anak dari keluarga *broken home* dalam lingkungan ini? Jelaskan!
6. Apakah penting hubungan antara orang tua dan masyarakat dalam mendukung pendidikan anak dari keluarga *broken home*? Jelaskan!
7. Menurut Anda apakah hubungan pertemanan memiliki pengaruh terhadap anak dari keluarga *broken home*? Jelaskan!
8. Apa suka duka menjadi anak keluarga *broken home*?
9. Menurut Anda bagaimana mengetahui keberhasilan/dampak positif peran masyarakat terhadap perilaku anak dari keluarga *broken home*?
10. Menurut Anda apa kesulitan yang dihadapi masyarakat dalam mendukung perkembangan anak dari keluarga *broken home*?
11. Bagaimana cara melewati kesulitan tersebut agar masyarakat masih memiliki kesempatan dalam mendukung perkembangan anak dari keluarga *broken home*?
12. Apakah dengan menghadapi kesulitan tersebut dapat memperkuat peran masyarakat terhadap anak dari keluarga *broken home*?

DOKUMENTASI



Gambar 1. Gerbang Kota Benteng (Kecamatan Benteng Kabupaten Kepulauan Selayar)



Gambar 2. Kantor Kelurahan Benteng Kecamatan Benteng Kabupaten Kepulauan Selayar



Gambar 3. Wawancara bersama AA dan Ibu LI pada 04-02-2024.



Gambar 4. Bersama Ibu Mursydayanti (Sekretaris Lurah Benteng Kecamatan Benteng Kabupaten Kepulauan Selayar) pada 22-01-2024.



Gambar 5. Wawancara bersama EM dan Ibu FA Pada 27-01-2024



Gambar 6. Wawancara bersama MA dan Ibu NU pada 02-02-2024



Gambar 7. Wawancara dengan Pak FA pada 25-01-2024.



Gambar 8. Wawancara bersama AI dan Pak DA pada 09-02-2024.



Gambar 9. Wawancara dengan MS pada 31-01-2024.



KEMENTERIAN AGAMA REPUBLIK INDONESIA
UNIVERSITAS ISLAM NEGERI ALAUDDIN MAKASSAR
LEMBAGA PENELITIAN DAN PENGABDIAN KEPADA MASYARAKAT
Jl. H.M. Yasin Limpo No. 36, Romang Polong-Gowa (0411) 841879
email : lp2m@uin-alauddin.ac.id website lp2m.uin-alauddin.ac.id

Nomor : B-02436/Un.06/LP2M/PP.00.9/9/2023
Sifat : Biasa
Lamp. : 1 (satu) Rangkap Proposal
Hal : Rekomendasi Izin Penelitian

Kepada Yth.
Gubernur Provinsi Sulawesi Selatan
C.q. Kepala UPT P2T BKPM Provinsi Sulawesi Selatan

di
Tempat

Assalamu Alaikum Wr. Wb.

Dengan hormat disampaikan bahwa mahasiswa(i) Universitas Islam Negeri Alauddin Makassar dengan identitas di bawah ini:

Nama : Andi Mahdaniar
NIM : 30400120065
Semester/T.A. : VII (Tujuh)/T.A. 2023-2024
Fakultas : Fakultas Ushuluddin dan Filsafat
Jurusan/Prodi : Sosiologi Agama
Alamat : Jl. Tamangapa Raya
No. HP. : 085710853398

bermaksud melakukan penelitian dalam rangka penyusunan Skripsi sebagai salah satu syarat untuk memperoleh gelar Sarjana (S1). Dengan judul Skripsi: **Peran Masyarakat terhadap Anak Keluarga Broken Home di Kelurahan Benteng Kecamatan Benteng Kabupaten Kepulauan Selayar.**

Untuk maksud tersebut, kami mengharapkan kiranya kepada mahasiswa(i) tersebut dapat diberi izin untuk melakukan penelitian di **Kelurahan Benteng Kecamatan Benteng Kabupaten Kepulauan Selayar** dari tanggal 20 Januari sampai 20 Februari 2024.

Demikian rekomendasi ini dibuat, atas perhatian dan kerjasamanya diucapkan terima kasih

Samata, 02 Januari 2024
Ketua

Dr. Rosmini, S. Ag., M. Th. I.
NIP. 197212311999032004

arsip - mahasiswa yang bersangkutan
- pertinggal



PEMERINTAH PROVINSI SULAWESI SELATAN
DINAS PENANAMAN MODAL DAN PELAYANAN TERPADU SATU PINTU

Jl. Bougainville No.5 Telp. (0411) 441077 Fax. (0411) 448936
Website : <http://aimap-miw.sulselprov.go.id> Email : php@sulselprov.go.id
Makassar 90231

Nomor : 1367/S.01/PTSP/2024 Kepada Yth.
Lampiran : - Bupati Kep. Selayar
Perihal : Izin penelitian

di-
Tempat

Berdasarkan surat Ketua LPPM UIN Alauddin Makassar Nomor : B-02436/Un.06/LP2M/PP.00.9/9/2023 tanggal 02 Januari 2024 perihal tersebut diatas, mahasiswa/peneliti dibawah ini:

Nama : **ANDI MAHDANIAR**
Nomor Pokok : 30400120065
Program Studi : Sosiologi Agama
Pekerjaan/Lembaga : Mahasiswa (S1)
Alamat : Jl. H. M. Yasin Limpo No. 36, Romang Polong-Gowa
PROVINSI SULAWESI SELATAN

Bermaksud untuk melakukan penelitian di daerah/kantor saudara dalam rangka menyusun SKRIPSI, dengan judul :

" Peran Masyarakat terhadap Anak Keluarga Broken Home di Kelurahan Benteng Kecamatan Benteng Kabupaten Kepulauan Selayar. "

Yang akan dilaksanakan dari : Tgl. 22 Januari s/d 22 Februari 2024

Sehubungan dengan hal tersebut diatas, pada prinsipnya kami *menyetujui* kegiatan dimaksud dengan ketentuan yang tertera di belakang surat izin penelitian.

Demikian Surat Keterangan ini diberikan agar dipergunakan sebagaimana mestinya.

Diterbitkan di Makassar
Pada Tanggal 22 Januari 2024

KEPALA DINAS PENANAMAN MODAL DAN PELAYANAN TERPADU
SATU PINTU PROVINSI SULAWESI SELATAN



ASRUL SANI, S.H., M.Si.
Pangkat : PEMBINA TINGKAT I
Nip : 19750321 200312 1 008

Tembusan Yth
1. Ketua LPPM UIN Alauddin Makassar di Makassar;
2. *Portinggal*.

RIWAYAT HIDUP



Andi Mahdaniar atau biasa di sapa Mahda, lahir di Selayar, 14 Juni 2001. Anak keempat dari 6 bersaudara, 3 laki-laki dan 3 perempuan dari pasangan Bali Gauk dan Andi Nangnga. Memiliki *hobby* berenang dan memasak. Cita-cita ingin menjadi Guru. Asal dari Kota Benteng (Kecamatan Benteng) Kabupaten Kepulauan Selayar.

Penulis mengawali pendidikannya di TK Pertiwi di Kabupaten Kepulauan Selayar pada tahun 2007. Kemudian pada tahun 2008 penulis melanjutkan pendidikannya di SDN Benteng II dan tamat pada tahun 2014. Pada tahun yang sama penulis melanjutkan pendidikan ke jenjang Sekolah Menengah Pertama di SMP Negeri 1 Benteng Selayar. Kemudian pada tahun 2016 penulis melanjutkan pendidikan ke jenjang Sekolah Menengah Atas di SMA Negeri 1 Selayar. Pada tahun 2020 penulis berhasil di terima masuk di perguruan tinggi negeri dengan jurusan Sosiologi Agama pada Fakultas Ushuluddin dan Filsafat, Universitas Islam Negeri Alauddin Makassar. Penulis juga pernah aktif pada organisasi sekolah menengah pertama dan menengah atas yaitu Organisasi Siswa Intera Sekolah (OSIS) dan Pramuka. Pada saat dibangku perkuliahan penulis pernah terlibat dalam organisasi Himpunan Mahasiswa Jurusan (HMJ SOA) dari 2021-2022 dan 2022-2023.

UNIVERSITAS ISLAM NEGERI
ALAUDDIN
M A K A S S A R