

**ANNANGGURU DALAM DINAMIKA PERUBAHAN SOSIAL
KEAGAMAAN DI KABUPATEN MAJENE
SULAWESI BARAT**



SKRIPSI

Diajukan Untuk Memenuhi Salah Satu Syarat Meraih Gelar Sarjana Sosial (S.sos)

Jurusan Sosiologi Agama Fakultas Ushuluddin dan Filsafat

Universitas Islam Negeri Alauddin Makassar

Oleh

DIANSIARAH
NIM: 30400115061

**FAKULTAS USHULUDDIN DAN FILSAFAT
UNIVERSITAS ISLAM NEGERI ALAUDIN MAKASSAR
2019**

PERNYATAAN KEASLIAN SKRIPSI

Mahasiswa (i) yang bertanda tanga di bawah ini:

Nama : Diansiarah
Nim : 30400115061
Tempat/Tgl. Lahir : Buttu/31 Desember 1993
Jurusan/Prodi : Sosiologi Agama
Fakultas : Ushuluddin Filsafat Dan Politik
Judul : **Annangguru Dalam Dinamika Perubahan Sosial
Keagamaan di Kabupaten Majane Sulawesi Barat.**

Menyatakan dengan sesungguhnya dan penuh kesadaran bahwa ini benar adalah hasil karya sendiri. Jika dikemudian hari terbukti bahwa ia merupakan duplikat, tiruan, plagiat, atau dibuat oleh orang lain, sebagian atau seluruhnya, maka, skripsi dan gelar yang diperoleh karenanya batal demi hukum.

UNIVERSITAS ISLAM NEGERI

ALAUDDIN

MAKASSAR

Samata, 16 Oktober 2019

Penyusun,



DIANSIARAH

Nim: 30400115061

PENGESAHAN SKRIPSI

Skripsi yang berjudul “Annangguru dalam Dinamika Perubahan Sosial Keagamaan di Kabupaten Majene Sulawesi Barat” yang disusun oleh Diansiarah NIM: 30400115061, mahasiswa Prodi Sosiologi Agama pada Fakultas Ushuluddin, Filsafat dan Politik UIN Alauddin Makassar, telah diuji dan dipertahankan dalam sidang *Munaqasyah* yang diselenggarakan pada hari Kamis, 14 November 2019 M bertepatan dengan 17 Rabi’ul Akhir 1441 H, dinyatakan telah dapat diterima sebagai salah satu syarat memperoleh gelar sarjana sosial (S.Sos) pada Fakultas Ushuluddin, Filsafat dan Politik Prodi Sosiologi Agama.

Gowa 03 Desember 2019
06 Rabi’ul Akhir 1441 H

DEWAN PENGUJI

Ketua : Dr. Abdullah, M.Ag
Penguji I : Prof. Dr. H. Musafir, M.Si
Penguji II : Dra. Hj. Salmah Intan, M.Pd. I
Pembimbing I : Dr. H. Mahmuddin, M.Ag
Pembimbing II : Hj. Suriyani, S.Ag. M.Pd

()
()
()
()
()

Diketahui Oleh:

Dekan Fakultas Ushuluddin, Filsafat dan Politik
UIN Alauddin Makassar

()
Dr. Muhsin, S.Ag. M. Th.I.
NIP. 19711125 199703 1 001

KATA PENGANTAR



Assalamu Alaikum Warahmatullahi Wabarakatuh..

Puji syukur penulis panjatkan atas kehadiran Allah swt karena berkat rahmat dan karunia-Nya lah penulis dapat menyelesaikan penulisan skripsi ini. Shalawat beserta salam semoga senantiasa terlimpah curahkan kepada Nabi Muhammad saw, kepada keluarga, para sahabatnya, tabi'in, tabi'it, tabi'in, hingga kepada umat-Nya hingga akhir zaman, Aamiin.

Penulisan skripsi ini selain bertujuan untuk memenuhi salah satu syarat untuk memperoleh gelar akademik, juga bertujuan untuk melatih diri penulis sendiri dalam membuat karya tulis ilmiah yang sebaik mungkin. Skripsi ini merupakan karya pertama penulis dalam menulis, dan semoga kedepannya tidak hanya berhenti pada tahap ini saja.

Judul skripsi penulis adalah **“Annangguru Dalam Dinamika Perubahan Sosial Keagamaan di Kabupaten Majene Sulawesi Barat ”**.

Judul tersebut dapat tercapai bukan karena muncul begitu saja melainkan harus melalui proses yang panjang dan memerlukan analisa sehingga barulah kemudian judul tersebut tercipta.

Penulisan skripsi ini tidak lepas dari bantuan, bimbingan serta dukungan baik menteri maupun non-menteri dari berbagai pihak. Oleh karena itu dalam kesempatan ini dengan senang hati penulis menyampaikan ucapan terima kasih kepada kedua orang tua tercinta H. Sappe dan Hj. Cicci, yang selama ini telah membantu peneliti dalam bentuk perhatian, kasih sayang, memberi semangat serta

doa yang tidak henti-hentinya mengalir demi kelancaran dan kesuksesan peneliti dalam menyelesaikan skripsi ini.

Tidak lupa penulis mengucapkan terima kasih dan penghargaan yang setinggi-tingginya kepada:

1. Prof. Drs. Hamdan Juhannis M.A, Ph.D, selaku Rektor dan Wakil Rektor I Prof Dr. H. Mardani M.Ag, Wakil Rektor II Dr. Wahyuddin, M. Hum. Wakil Rektor III Prof. Dr. Darussalam, M.Ag. Wakil Rektor IV Dr. H. Kamaluddin Abunawas, M.Ag. Universitas Islam Negeri Alauddin Makassar yang telah menyediakan fasilitas belajar hingga penulis dapat mengikuti kuliah.
2. Bapak Dr. Muhsin Mahfudz, M. Th. I selaku dekan Fakultas Ushuluddin, Filsafat dan Politik dan Ibu Dr. Hj. Rahmi Damis, M.Ag selaku wakil dekan I, dan Ibu Dr. Hj. Darmawati H, M. HI selaku wakil dekan II, dan Bapak Dr. Abdullah Thalib, M. Ag, selaku wakil dekan III Fakultas Ushuluddin Filsafat dan Politik Universitas Islam Negeri (UIN) Alauddin Makassar.
3. Ibu Wahyuni, S. Sos, M. Si, selaku ketua program studi Sosiologi Agama dan Ibu Dr. Dewi Anggraeni, S.Sos, M. Si, selaku sekretaris jurusan Sosiologi Agama. Terima kasih atas ilmu dan bimbingannya dalam mengarahkan penulis karena penulis dapat menyelesaikan program yang telah direncanakan selama menempuh perkuliahan di Universitas Islam Negeri (UIN) Alauddin Makassar.
4. Bapak Dr. Mahmuddin, S.Ag.,M.Ag selaku pembimbing I dan Ibu Hj. Suriyani, S.Ag,M.Ag selaku pembimbing II yang tiada henti memberikan semangat dan masukan sehingga skripsi dapat diselesaikan dengan baik.

5. Bapak Prof. Dr. H. Musafir Pababbari, M.Si selaku pengguji I dan Ibu Dra. Hj. Salma Intan M.Pd.I selaku pengguji II yang telah mengguji dan memberikan masukan serta arahan dalam menyempurnakan skripsi ini dengan baik.
6. Kepala perpustakaan pusat UIN Alauddin Makassar beserta jajarannya, yang telah menyediakan referensi yang dibutuhkan dalam penyusunan sampai penyelesaian skripsi ini.
7. Para bapak/ibu dosen dan juga asisten dosen yang telah berjasa mengajar dan telah banyak memberikan kontribusi ilmiah sehingga dapat membuka cakrawala berfikir penulis selama masa studi.
8. Seluruh karyawan staf Akademik lingkungan Fakultas Ushuluddin, filsafat dan Politik UIN Alauddin Makassar, yang telah memberikan pelayanan yang baik kepada penulis selama ini.
9. Para seluruh teman-teman mahasiswa dan para sahabat-sahabatku Astra Firman, Sudirman Radi, Zulkifli Razak, Dewi Inriyani, Nanda Resma Yulianti, Sri Ratna Lisa, Selpiana, Munirah, Ramlah, Liyra virna, Siti Fatmawati Sesadiy, Jurmiani, Siti Hajar DJ, Andi Ulfa Sari Dwi Melina, Musdalipa,, yang telah memberikan semangat dan motivasi selama di bangku perkuliahan hingga akhir dalam menyelesaikan skripsi ini, tak lupa juga terima kasih buat semua teman-teman angkatan 2015 Jurusan Sosiologi Agama yang penulis tidak bisa sebutkan namanya satu persatu yang memberikan semangat dan dukungan selama dibangku perkuliahan memberikan kebersamaan dan keceriaan kepada penulis.

10. Buat teman-teman KKN angkatan 60 Kecamatan Malangke Barat Kabupaten Luwu Utara khususnya Desa Pembuniang atas nama Irma Irawati, Nur Aini, Ika wahyuni, Rani, Ajeng, Novi, Muhammad Alamsya, fathul, Saldi. Terima kasih atas semangat dan dukungan yang diberikan kepada penulis.

11. Terima kasih juga kepada para informan yang telah membantu penulis dalam penelitian ini. Terima kasih juga kepada Pemerintah dan masyarakat Kecamatan Banggae Timur Kabupaten Majene yang telah menerima penulis untuk mengadakan penelitian serta memberikan data dan informasi yang ada hubungannya dengan materi skripsi.

Serta semua pihak yang berpartisipasi dalam penulisan skripsi ini, yang tidak dapat penulis sebutkan satu persatu. Penulis mohon maaf atas segala kesalahan yang pernah dilakukan semoga skripsi ini dapat memberi manfaat untuk mendorong penelitian selanjutnya. Penulis menyadari skripsi ini masih jauh dari kata kesempurnaan. Oleh karena itu penulis mengharapkan saran dan kritikan konstruktif demi kesempurnaan skripsi ini.

Hanya kepada Allah penulis serahkan segalanya, semoga semua pihak yang membantu penyusunan mendapatkan pahala yang melimpah di sisi Allah Swt., serta semoga skripsi ini bermanfaat bagi semua orang khususnya bagi penulis sendiri.

Wassalamu Alaikum Warahmatullahi Wabarakatuh...

Makassar, 16 Oktober 2019
Penyusun,

DIANSIARAH
Nim:30400115061

DAFTAR ISI

SAMPUL	
PERNYATAAN KEASLIAN SKRIPSI	i
PENGESAHAN SKRIPSI	ii
KATA PENGANTAR	iii
DAFTAR ISI	vii
DAFTAR TABEL	viii
PEDOMAN TRANSLITERASI DAN SINGKATAN	x
ABSTRAK	xviii
BAB I PENDAHULUAN	
A. Latar Belakang	1
B. Fokus Penelitian dan Deskripsi Fokus	8
1. Fokus Penelitian.....	8
2. Deskripsi Fokus.....	8
C. Rumusan Masalah.....	8
D. Penelitian Terdahulu	9
E. Tujuan dan Kegunaan Penelitian	11
1. Tujuan penelitian.....	11
2. Kegunaan penelitian.....	11
BAB II TINJAUAN TEORITIS	
A. Annangguru.....	12
B. Dinamika Perubahan Sosial	17

C. Sosial Keagamaan	23
---------------------------	----

BAB III METODE PENELITIAN

A. Jenis dan Lokasi Penelitian	29
B. Metode Pendekatan	30
C. Sumber Data.....	30
D. Metode Pengumpulan Data.....	31
E. Instrumen Penelitian.....	32
F. Informan	32
G. Teknik Pengolahan Data dan Analisis Data.....	33

BAB IV HASIL PENELITIAN

A. Gambaran Geografis Kabupaten Majene	34
B. Gambaran Umum Georafis Kec. Banggae Timur.....	42
C. Kedudukan Annangguru dalam Masyarakat di Kabupaten Majene Sulawesi Barat.....	52
D. Strategi Yang Dilakukan <i>Annangguru</i> Dalam Menghadapi Dinamika Perubahan Sosial di Kabupaten Majene Sulawesi Barat..	66

BAB V PENUTUP

A. Kesimpulan	73
B. Saran	74

DAFTAR PUSTAKA

LAMPIRAN-LAMPIRAN

DAFTAR TABEL

Table 1. Banyaknya Dusun/Lingkungan.....	44
Tabel 2. Banyaknya penduduk.....	45
Tabel 3. Prasarana Pendidikan di Kecamatan Banggae Timur.....	46
Tabel 4. Luas Produksi, Produktivitas dan Jumlah Petani Perkebunan.....	48
Table 5. Banyaknya Produksi Ikan Laut.....	49
Table 6. Populasi Ternak.....	49
Tabel 7. Sarana Peribadaan.....	51
Tabel 8. Banyaknya Sarana dan Prasarana Kesehatan.....	51



PEDOMAN TRANSLITERASI DAN SINGKATAN

A. Transliterasi Arab-Latin

Daftar huruf bahasa Arab dan Transliterasinya ke dalam huruf Latin dapat dilihat pada tabel berikut :

1. Konsonan

Huruf Arab	Nama	Huruf Latin	Nama
ا	Alif	tidak dilambangkan	tidak dilambangkan
ب	Ba	B	Be
ت	Ta	T	Te
ث	Ša	š	es (dengan titik di atas)
ج	Jim	J	Je
ح	Ha	h	ha (dengan titik di bawah)
خ	Kha	Kh	ka dan ha
د	Dal	D	De
ذ	Žal	Ž	zet (dengan titik di atas)
ر	Ra	R	Er
ز	Zai	Z	Zet
س	Sin	S	Es
ش	Syin	Sy	es dan ye
ص	šad	š	es (dengan titik di bawah)
ض	ḍad	ḍ	de (dengan titik di bawah)
ط	Ṭa	ṭ	te (dengan titik di bawah)
ظ	Za	ẓ	zet (dengan titik di bawah)
ء	'ain	'	apostrof terbalik
غ	Gain	G	Ge
ف	Fa	F	Ef
ق	Qaf	Q	Qi
ك	Kaf	K	Ka
ل	Lam	L	El
م	Mim	M	Em
ن	Nun	N	En
و	Wau	W	We
ه	Ha	H	Ha
ء	hamzah	'	Apostrof
ي	Ya	Y	Ye

Hamzah (ء) yang terletak di awal kata mengikuti vokalnya tanpa diberi tanda apa pun. Jika ia terletak di tengah atau di akhir, maka ditulis dengan tanda (').

2. Vokal

Vokal bahasa Arab, seperti vokal Bahasa Indonesia, terdiri atas vokal tunggal atau menoftong dan vokal rangkap atau diftong.

Vokal tunggal Bahasa Arab yang lambangnya berupa tanda atau harakat, transliterasinya sebagai berikut :

Tanda	Nama	Huruf Latin	Nama
اَ	<i>Fathah</i>	A	A
اِ	<i>Kasrah</i>	I	I
اُ	<i>Dammah</i>	U	U

Vokal rangkap bahasa Arab yang lambangnya berupa gabungan antara harakat dan huruf, transliterasinya berupa gabungan huruf, yaitu :

Tanda	Nama	Huruf Latin	Nama
اِي	<i>fathah dan yaa'</i>	Ai	a dani
اُو	<i>fathah dan wau</i>	Au	a dan u

Contoh:

كَيْفَ : kaifa

هَوَّلَ : haula

3. Maddah

Maddah atau vocal panjang yang lambangnya berupa harakat dan huruf, transliterasinya berupa huruf dan tanda, yaitu :

Harakat dan Huruf	Nama	Huruf dan Tanda	Nama
اِي... اُ... اَ...	Fathah dan alif atau yaa'	A	a dan garis di atas
ي	Kasrah dan yaa'	I	i dan garis di atas
و	Dhammmah dan waw	U	u dan garis di atas

Contoh:

مات : maata

رَمَى : ramaa

قِيلَ : qiila

يَمُوتُ : yamuutu

4. Taa' marbuutah

Transliterasi untuk taa'marbuutah ada dua, yaitu taa'marbuutah yang hidup atau mendapat harakat fathah, kasrah, dan dhammah, transliterasinya adalah [t].sedangkan taa' marbuutah yang mati atau mendapat harakat sukun, transliterasinya adalah [h].

Kalau pada kata yang berakhir dengan taa' marbuutah diikuti oleh kata yang menggunakan kata sedang al- serta bacaan kedua kata tersebut terpisah, maka taa' marbuutah itu ditransliterasikan dengan ha [h].

Contoh :

الأَطْفَالِ رَوْضَةٌ : raudah al- atfal

الْمَدِينَةِ الْفَاضِلَةُ : al- madinah al- fadilah

الْحِكْمَةُ : al-hikmah

5. Syaddah (Tasydid)

Tanda syaddah atau tasydid dalam bahasa Arab, dalam transliterasinya dilambangkan menjadi huruf ganda, yaitu huruf yang sama dengan huruf yang diberi tanda syaddah tersebut.

Contoh:

رَبَّنَا : *rabbana*

نَجَّيْنَا : *najjainah*

6. Kata Sandang

Kata sandang yang diikuti oleh huruf syamsiah ditransliterasikan sesuai dengan bunyi huruf yang ada setelah kata sandang. Huruf “I” (ل) diganti dengan huruf yang sama dengan huruf yang langsung mengikuti kata sandang tersebut.

Kata sandang yang diikuti oleh huruf qamariyah ditransliterasikan sesuai dengan bunyinya.

Contoh:

الْفَلْسَفَةُ : *al-falsafah*

الْبِلَادُ : *al-biladu*

7. Hamzah

Dinyatakan di depan pada daftar transliterasi Arab-Latin bahwa hamzah ditransliterasikan dengan apostrop. Namun, itu apabila hamzah terletak di tengah dan akhir kata. Apabila hamzah terletak di awal kata, ia tidak dilambangkan karena dalam tulisan Arab iya berupa alif.

Contoh:

1. Hamzah di awal

أَمْرٌ : *umirtu*

2. Hamzah Tengah

تَأْمُرُونَ : *ta' muruna*

3. Hamzah Akhir

شَيْءٌ : *syai'in*

8. Penulisan Kata Arab yang Lazim Digunakan dalam Bahasa Indonesia

Pada dasarnya setiap kata, baik fi'il, isim maupun huruf, ditulis terpisah. Bagi kata-kata tertentu yang penulisannya dengan Arab yang sudah lazim dirangkaikan dengan kata lain karena ada huruf atau harakat yang dihilangkan, maka dalam transliterasinya penulisan kata tersebut bisa dilakukan dengan dua cara: bisa terpisah per kata dan bisa pula dirangkaikan.

Contoh:

Fil Zilal al-Qur'an

Al-Sunnah qabl al-tadwin

9. Lafz al-Jalalah (الله)

Kata “Allah” yang didahului partikel seperti huruf *jarr* dan huruf lainnya atau berkedudukan sebagai *mudaf ilahi* (frasa nominal), ditransliterasi tanpa huruf hamzah.

Contoh:

اللهبِ *Dinullah billah* دِينَ

Adapun ta' marbutah di akhir kata yang disandarkan kepada lafz al-jalalah, ditransliterasi dengan huruf [t]

Contoh:

فِي رَحْمَةِ اللَّهِ هُمْ : *Hum fi rahmatillah*

10. Huruf Kapital

Meskipun dalam tulisan Arab huruf kapital tidak dikenal, dalam transliterasi ini huruf kapital dipakai. Penggunaan huruf kapital seperti yang berlaku dalam EYD, di antaranya, huruf kapital digunakan untuk menuliskan

huruf awal dan nama diri. Apabila nama diri didahului oleh kata sandang, maka yang ditulis dengan huruf kapital tetap huruf awal dari nama diri tersebut, bukan huruf awal dari kata sandang.

Contoh:

Syahru ramadan al-lazi unzila fih al-Qur'a

B. Daftar Singkatan

Beberapa singkatan yang dilakukan adalah :

1. s.w.t = *subhanallahu wata'ala*
2. s.a.w = *sallallahu 'alaihi wasallam*
3. r.a = *radiallahu 'anhu*
4. H = Hijriah
5. M = Masehi
6. QS.../...38 = QS. Al-Maidah/5:38
7. HR = Hadis Riwayat
8. h =Halam

UNIVERSITAS ISLAM NEGERI
ALAUDDIN
M A K A S S A R

ABSTRAK

Nama : Diansiarah
Nim : 30400115061
Prodi : Sosiologi Agama
Judul : Annangguru Dalam Dinamika Perubahan Sosial Keagamaan di Kabupaten Majene Sulawesi Barat

Pokok masalah penelitian ini berfokus pada Annangguru Dalam Dinamika Perubahan Sosial Keagamaan di Kabupaten Majene Sulawesi Barat. Kemudian pokok permasalahan akan diuraikan dalam sub masalah: *pertama* bagaimana kedudukan annangguru dalam masyarakat di Kabupaten Majene Sulawesi Barat *kedua* strategi apa yang dilakukan annangguru dalam menghadapi dinamika perubahan sosial di Kabupaten Majene Sulawesi Barat.

Penelitian ini menggunakan metode penelitian kualitatif, dengan menggunakan pendekatan sosiologis dan teologis. Sumber data yang digunakan adalah sumber primer yaitu informasi yang bersumber dari pengamatan langsung kelokasi penelitian, sedangkan sumber sekunder yaitu data yang diperoleh dari dokumentasi atau studi kepustakaan untuk melengkapi data-data primer. Pengumpulan data dilakukan dengan observasi, wawancara dan dokumentasi.

Hasil penelitian ini menggambarkan dua hal pokok: 1). Kedudukan annangguru dalam masyarakat adalah seorang yang dituakan dan ditokohkan dalam masyarakat yang dihormati dan dihargai dalam masyarakat annangguru sebagai panutan dan tempat rujukan masyarakat ketika ada persoalan yang tidak bisa terselesaikan dalam masyarakat maka masyarakat akan datang ke annangguru untuk meminta tanggapan atau pandangan untuk penyelesaian masalah yang ada dalam masyarakat. 2). Strategi yang dilakukan annangguru untuk menghadapi dinamika perubahan sosial yang terjadi dalam masyarakat yaitu memposisikan diri sebagai panutan dalam masyarakat ucapan dan perbuatan harus sesuai serta melakukan pendekatan dan pembinaan terhadap masyarakat agar interaksi terjalin dengan baik dan aktif dalam berdakwa mengisi majelis ta,lim dan annangguru juga aktif dalam berlembaga untuk membentuk jaringan-jaringan kepada masyarakat.

Saran dari penelitian ini yaitu dengan melihat dinamika perubahan sosial yang terjadi dalam masyarakat maka *annangguru* harus selalu melakukan pendekatan kepada masyarakat agar terjalin interaksi yang baik lebih aktif lagi dalam berdakwa atau mengisi majelis ta,lim serta perlu adanya kesadaran terhadap masyarakat terutama dikalangan pemudah untuk terus mengkaji ajaran-ajaran islam yang diajarkan oleh *annangguru*.

BAB I

PENDAHULUAN

A. Latar Belakang

Indonesia adalah Negara yang mayoritas penduduknya menganut agama Islam. Islam di Indonesia diyakini oleh sekitar 199.959.285 jiwa atau 85,2% dari total jumlah penduduknya. Masuk dan berkembangnya agama Islam di Indonesia hingga bisa mencapai jumlah penganut yang begitu besar ternyata telah melalui sejarah yang sangat panjang. Sejarah masuknya Islam ke Indonesia tersebut melalui periodisasi atau pembabakan-pembabakan yang cukup menarik untuk kita ketahui.¹

Indonesia termasuk sebagai Negeri berpenduduk muslim terbesar di dunia dengan jumlah mencapai lebih dari 2014 juta pada tahun 2011 dan kecil sekali dari mereka itu yang tidak menganut Tradisi Sunni. Indonesia juga terkenal pandangan keislaman yang sangat homogen. Para kyai sering mengungkapkan bahwa ajaran Imam Syafi'i Al-Asy'ari-Maturidi, dan Imam Junaid sangat cocok dengan watak bangsa Indonesia karena mereka mengajarkan *tawassuth* (memilih jalan tengah), *tatsamuh* (toleran), dan *tawazun* (menjaga keseimbangan).²

Penyebaran dan pertumbuhan kebudayaan Islam di Indonesia terutama terletak di pundak-pundak para ulama. Paling tidak, ada dua cara yang dilakukannya. Pertama membentuk kader-kader ulama yang akan bertugas

¹https://id.m.wikipedia.org/wiki/penyebaran_islam_di_Nusantara (Diakses 24 Januari 2019).

²Zamakhshari Dhofier, *Tradisi Pesantren* (Jakarta: LP3ES, anggota Ikapi, 2015), h. 4.

sebagai muballig ke daerah-daerah yang lebih luas. Cara ini dilakukan di dalam lembaga-lembaga pendidikan Islam yang dikenal dengan pesantren di Jawa, dayah di aceh, dan surau di Minangkabau. Kedua, melalui karya-karya yang tersebar dan dibaca di berbagai tempat yang jauh. Karya-karya tersebut memcerminkan perkembangan pemikiran dan ilmu-ilmu keagamaan di Indonesia pada masa itu.³

Semakin besarnya jumlah pengikut para kyai sejak masuknya islam ke Indonesia sampai dengan awal millenium ketiga ini merupakan salah satu bukti bahwa para Kyai di Indonesia memiliki vitalitas. Suatu kekuatan sosial, kultural, dan keagamaan yang mempunyai vitalitas tidak mungkin beku tanpa mengalami perubahan. Perubahan pandangan yang lamban para kyai bukannya menghasilkan sistem yang statis, tetapi sesuatu sistem dimana perubahan-perubahan yang dilakukan terjadi secara pelan-pelan dan melalui tahap-tahap yang tidak mudah diamati. Hal ini sejalan dengan firman Allah QS. Ar-Ra'd : 11, sebagai berikut.

إِنَّ اللَّهَ لَا يُغَيِّرُ مَا بِقَوْمٍ حَتَّىٰ يُغَيِّرُوا مَا بِأَنْفُسِهِمْ

Terjemahannya:

*Sesungguhnya Allah tidak merubah keadaan sesuatu kaum sehingga mereka merubah keadaan yang ada pada diri mereka sendiri.*⁴

Tafsiran ayat tersebut menunjukkan bahwa sesungguhnya Allah tidak mengubah keadaan suatu kaum dari positif ke negatif atau sebaliknya dari negatif ke positif sehingga mereka mengubah apa yang ada pada diri mereka yakni sikap mental dan pikiran mereka sendiri. Dan apabila Allah menghendaki keburukan

³Badri Yatim, *Sejarah Peradaban Islam* (Jakarta: PT Raja Grafindo Persada, 2013), h. 300-301.

⁴Kementrian Agama RI, *Al-Qur'an dan terjemahnya*. (Jakarta: Penerbit Di Ponegoro, 2008). 270.

terhadap suatu kaum, tetapi ingat bahwa dia tidak menghendakinya kecuali jika manusia mengubah sikapnya terlebih dahulu.⁵

Perubahan-perubahan ini sangat penting karena hal inilah menunjukkan bahwa Indonesia itu maju hal ini sejalan dengan firman Allah yang mengatakan bahwa Allah tidak akan merubah keadaan suatu kaum sehingga mereka merubah keadaan yang ada pada diri mereka sendiri. Perubahan-perubahan yang terjadi di Indonesia itu diakibatkan oleh adanya peran para kyai dan peran pesantren dan lain-lain sebagainya.

Menurut Snouck Hurgronje Fahaman Islam Kyai di Indonesia yang kelihatannya demikian statis dan kuat terpaku oleh pikiran-pikiran “ulama” di abad pertengahan, sebenarnya telah mengalami perubahan-perubahan tersebut demikian bertahap-tahap, demikian rumit dan demikian tersimpan. Itulah sebabnya bagi para pengamat yang tidak kenal dengan pola pemikiran umat Islam Indonesia, perubahan-perubahan tersebut tidak akan bisa mereka lihat, walaupun sebenarnya terjadi di depan matanya sendiri, kecuali bagi mereka yang mengamatinya secara seksama.⁶

Setiap generasi dan masa, bahkan pada setiap Negara selalu ada yang muncul tokoh agama atau ulama. Ulama adalah aktor utama dalam sejarah kehidupan umat. Ulama hadir dalam setiap denyut kehidupan umat dalam berbagai aspek. Ulama hadir dalam sosok seorang faqih kepadanya umat bertanya tentang hukum. Dia menjadi sandaran umat belajar tentang rukun iman dan rukun

⁵M. Quraish Shihab, *Tafsir AL-Misbah: Pesan, Kesan dan Keserasian AL-Qur'an*, (Cet: II, Jakarta: Lentera Hati, 2004), h. 553.

⁶Zamakhsyari Dhofier, *Tradisi Pesantren*, h. 5.

Islam tentang muamalah, ibadah. Ulama juga bisa muncul sebagai da'i atau muballigh. Dia menjadi penganjur Islam dan juga bisa hadir sebagai seorang sufi.⁷

Hal ini sejalan dengan firman Allah, yang menyuruh kita bertanya kepada orang yang mempunyai pengetahuan yaitu ulama sebagaimana termasuk dalam firman Allah dalam QS. An-Nahl : 43, sebagai berikut:

وَمَا أَرْسَلْنَا مِنْ قَبْلِكَ إِلَّا رَجًا لَّا نُؤْتِيهِمْ فَسَأَلُوا أَهْلَ الذِّكْرِ
إِنْ كُنْتُمْ لَا تَعْلَمُونَ

Terjemahannya:

*Dan Kami tidak mengutus sebelum kamu, kecuali orang-orang lelaki yang Kami beri wahyu kepada mereka; maka bertanyalah kepada ahli adz-Dzikir jika kamu tidak mengetahui.*⁸

Tafsiran ayat tersebut menunjukkan bahwa kami tidak akan mengutus sebelum kamu kepada umat manusia kapan dan dimanapun, kecuali orang-orang lelaki, yakni jenis manusia pilihan, bukan malaikat yang kami beri wahyu kepada mereka antarlain melalui malaikat Jibril maka wahai orang-orang yang ragu atau tidak tahu bertanyalah kepada ahli adz-Dzikr, yakni orang-orang yang berpengetahuan jika kamu tidak mengetahui.⁹

Berdasarkan ayat diatas kita dianjurkan untuk bertanya kepada orang yang memiliki pengetahuan yang lebih yaitu ulama atau kyai karena mereka memiliki pengetahuan yang lebih dalam ilmu agama dan kepadanya umat bertanya tentang

⁷Muh. Natsir, *Kontribusi Majelis Ulama Indonesia Sulawesi Selatan Dalam Pembinaan Umat: Perspektif Pemikiran Politik Islam* (Cet. 1; Alauddin University Press, 2011), h. 88-89.

⁸Kementrian Agama RI, *Al-Qur'an dan terjemahnya*. (Jakarta: Penerbit Di Ponegoro, 2008), h. 298.

⁹M. Quraish Shihab, *Tafsir Al-Mishbah: Pesan, kesan dan Keserasian Al-Qur'an*, (Cet: VIII, Jakarta: Lentera hati, 2007), h.237.

hukum dia menjadi sandaran umat belajar tentang rukun iman dan rukun Islam tentang muamalah, ibadah. Rasulullah Saw bersabda:¹⁰

حَدَّثَنَا مُسَدَّدُ بْنُ مُسْرَهْدٍ حَدَّثَنَا عَبْدُ اللَّهِ بْنُ دَاوُدَ سَمِعْتُ عَاصِمَ بْنَ رَجَاءِ بْنِ حَيْوَةَ يُحَدِّثُ عَنْ دَاوُدَ بْنِ جَمِيلٍ عَنْ كَثِيرِ بْنِ قَيْسٍ قَالَ كُنْتُ جَالِسًا مَعَ أَبِي الدَّرْدَاءِ فِي مَسْجِدِ دِمَشْقَ فَجَاءَهُ رَجُلٌ فَقَالَ يَا أَبَا الدَّرْدَاءِ إِنِّي جِئْتُكَ مِنْ مَدِينَةِ الرَّسُولِ صَلَّى اللَّهُ عَلَيْهِ وَسَلَّمَ لِحَدِيثٍ بَلَغَنِي أَنَّكَ تُحَدِّثُهُ عَنْ رَسُولِ اللَّهِ صَلَّى اللَّهُ عَلَيْهِ وَسَلَّمَ مَا جِئْتُ لِحَاجَةٍ قَالَ فَإِنِّي سَمِعْتُ رَسُولَ اللَّهِ صَلَّى اللَّهُ عَلَيْهِ وَسَلَّمَ يَقُولُ مَنْ سَلَكَ طَرِيقًا يَطْلُبُ فِيهِ عِلْمًا سَلَكَ اللَّهُ بِهِ طَرِيقًا مِنَ طُرُقِ الْجَنَّةِ وَإِنَّ الْمَلَائِكَةَ لَتَتَّعُ أَجْنَحَتَهَا رِضًا لِطَالِبِ الْعِلْمِ وَإِنَّ الْعَالِمَ لَيَسْتَغْفِرُ لَهُ مَنْ فِي السَّمَوَاتِ وَمَنْ فِي الْأَرْضِ وَالْحَيَّاتُ فِي جَوْفِ الْمَاءِ وَإِنَّ فَضْلَ الْعَالِمِ عَلَى الْعَابِدِ كَفَضْلِ الْقَمَرِ لَيْلَةَ الْبَدْرِ عَلَى سَائِرِ الْكَوَاكِبِ وَإِنَّ الْعُلَمَاءَ وَرَثَةُ الْأَنْبِيَاءِ وَإِنَّ الْأَنْبِيَاءَ لَمْ يُورَثُوا دِينَارًا وَلَا دِرْهَمًا وَرَثُوا الْعِلْمَ فَمَنْ أَخَذَهُ أَخَذَ بِحِطِّ وَافِرٍ

Artinya: Telah menceritakan kepada kami Musaddad bin Musarhad telah menceritakan kepada kami Abdullah bin Daud aku mendengar 'Ashim bin Raja bin Haiwah menceritakan dari Daud bin Jamil dari Katsir bin Qais ia berkata, "Aku pernah duduk bersama Abu Ad Darda di masjid Damaskus, lalu datanglah seorang laki-laki kepadanya dan berkata, "Wahai Abu Ad Darda, sesungguhnya aku datang kepadamu dari kota Rasulullah shallallahu 'alaihi wasallam karena sebuah hadits yang sampai kepadaku bahwa engkau meriwayatannya dari Rasulullah shallallahu 'alaihi wasallam. Dan tidaklah aku datang kecuali untuk itu." Abu Ad Darda lalu berkata, "Aku mendengar Rasulullah shallallahu

¹⁰Abū Dāud Sulaimān bin al-Asy'as bin Ish}āq bin Basyir bin Syaddad bin 'Amrū bin al-Azdi al-Sajistāni, Sunan Abi Dāud, Juz IV, (Cet. I; Bairūt: Dār ibnu H{azm, 1997), h. 39 & 40.

'alaihi wasallam bersabda: "Barangsiapa meniti jalan untuk menuntut ilmu, maka Allah akan mempermudahnya jalan ke surga. Sungguh, para Malaikat merendahkan sayapnya sebagai keridlaan kepada penuntut ilmu. Orang yang berilmu akan dimintakan maaf oleh penduduk langit dan bumi hingga ikan yang ada di dasar laut. Kelebihan seorang alim dibanding ahli ibadah seperti keutamaan rembulan pada malam purnama atas seluruh bintang. Para ulama adalah pewaris para nabi, dan para nabi tidak mewariskan dinar dan dirham, mereka hanyalah mewariskan ilmu. Barangsiapa mengambilnya maka ia telah mengambil bagian yang banyak.

Perkembangan Masyarakat Indonesia pada umumnya di jumpai beberapa gelar sebutan yang diperuntukkan bagi ulama. Misalnya, di daerah Jawa Barat (sunda) orang menyebutnya *Ajengan*, di wilayah Sumatera Barat disebut *Buya*, di daerah Aceh dikenal dengan panggilan *Teungku*, di Sulawesi selatan dipanggil dengan nama *Tofanrita*, di daerah Madura disebut dengan *Nun*, atau *Bendara*, yang disingkat *Ra*, dan di Lombok atau seputar daerah Nusa Tenggara orang memanggilnya dengan *Tuan Guru*. Khusus bagi masyarakat Jawa, gelar yang diperuntukkan bagi ulama antara lain wali. Gelar ini biasanya diberikan kepada ulama yang sudah mencaapai tingkat yang tinggi, Memiliki kemampuan pribadi yang luar biasa.¹¹

Indonesia khususnya di Sulawesi Barat tepatnya di Kabupaten Majene penyebutan Ulama atau kyai disebut *Annangguru* gelar *annangguru* diberikan kepada orang yang ahli dalam bidang agama dan supranatural. Dalam masyarakat Mandar *annangguru* sangat berperan penting disegala aspek kehidupan baik itu sosial, agama, politik, bahkan semua lini kehidupan. *Annangguru* dipandang cukup berpengaruh karena disamping memiliki pengetahuan juga memiliki spritualitas yang mendalam. Namun seiring berkembangnya zaman dimana yang

¹¹Ibnu Qoyim Isma'il *Kiai Penghulu Jawa Rananya DI Masa Kolonial* (Cet. 1; Jakarta, 1997), h.62.

dulunya masyarakat berkonsultasi kepada *annangguru* sudah tidak lagi berkonsultasi kepada *annangguru* dan dulunya seorang yang ahli dalam membuat rumah dan perahu masyarakat menyebut dengan sebutan *annangguru* tetapi seiring berkembangnya waktu masyarakat sudah tidak lagi menyebut dengan sebutan *annangguru* dan sebutan *annangguru* hanya diberikan kepada seorang yang ahli dalam bidang agama.

Gelar *annangguru* di Mandar juga diberikan kepada seorang perempuan sedangkan di Bugis dan Makassar gelar *Angrengguru* dan *Anrongguru* hanya diberikan kepada seorang laki-laki. Kata *annangguru* merupakan kata yang masih asing di telinga masyarakat Indonesia. *Anangguru* adalah sebutan bagi ulama yang ada di Mandar. Kata ini merujuk kepada figur tertentu yang sudah memiliki dan memahami ilmu-ilmu agama islam. Penelitian ini penting untuk dilakukan karena selama *annangguru* masi tetap ada selama itu pula perubahan akan terjadi dan selama perubahan itu terjadi selama itu pula penelitian ini penting untuk diteliti. Saya melihat *annangguru* di Mandar sangat berperan, berpengaruh dan disegani di masyarakat. Maka dalam hal ini peneliti ingin meneliti lebih mendalam tentang *Annangguru* dalam dinamika perubahan sosial keagamaan di Kabupaten Majene.

B. Fokus Penelitian dan Deskripsi Fokus

1. Fokus Penelitian

Peneliti memfokuskan penelitian ini pada *annangguru* dalam dinamika perubahan sosial keagamaan di Kabupaten Majene Sulawesi Barat.

2. Deskripsi Fokus

Peneliti mendeskripsikan variabel dan fokus penelitian agar tidak terjadi kesalahpahaman dalam memahami penelitian sebagai berikut:

Annangguru adalah sebuah gelar yang diberikan oleh masyarakat kepada seseorang yang menurut masyarakat orang tersebut memiliki keahlian khusus dalam bidang agama dan biasanya terdapat di pesantren tertentu.

Dinamika Perubahan Sosial keagamaan yang dimaksud peneliti adalah perubahan yang terjadi dalam suatu masyarakat baik dari segi akhlak, perilaku, strata, akibat adanya *annangguru*.

C. Rumusan Masalah

Berdasarkan uraian latar belakang masalah, maka peneliti dapat merumuskan pokok masalah dalam penelitian yaitu:

1. Bagaimana kedudukan annangguru dalam masyarakat di kabupaten majene Sulawesi barat?
2. Strategi apa yang dilakukan annangguru dalam menghadapi dinamika perubahan sosial di kabupaten majene Sulawesi barat?

D. Kajian Pustaka

Penelitian terkait tentang topik yang sudah pernah dilakukan oleh para peneliti-peneliti sebelumnya. Penelitian ini melakukan telaah pustaka untuk membedakan penelitian yang akan diteliti dengan penelitian sebelumnya penelitian juga akan memperjelas tempat penelitian dalam tinjauan pustaka penelitian-penelitian yang didapatkan peneliti yaitu:

Peneliti pertama oleh Robby darwis nasution jurusan ilmu pemerintahan fakultas ilmu sosial dan ilmu politik universitas muhammadiyah ponogoro

meneliti “ kyai sebagai agen perubahan sosial dan perdamaian dalam masyarakat tradisional”. Penelitian ini menggunakan metode *library research* (penelitian perpustakaan) dengan menggunakan analisis media cetak, media elektronik, serta buku ataupun jurnal. Hasil penelitian ini menunjukkan kyai sebagai tokoh sentral didalam masyarakat tradisional berfungsi sebagai otoritas tertinggi yang selalu dipatuhi dan dipatuhi oleh penganut islam tradisional.

Perbedaan antara penelitian terdahulu Robby darwis nasution dengan penelitian yang akan penulis lakukan yaitu fokus penelitian terdahulu lebih mengarah kepada peran kyai sebagai agen perubahan didalam masyarakat tradisional sedangkan penelitian yang akan dilakukan oleh penulis bagaimana annangguru bisa bertahan dalam dinamika perubahan sosial keagamaan masyarakat modern di kabupaten majene Sulawesi Barat.¹²

Peneliti kedua oleh Moh. Lutfi khoirudin jurusan pendidikan islam Fakultas Tarbiyah Universitas Islam Negeri UIN Malang “ Peran kyai dalam meningkatkan kualitas pendidikan Islam pada santri di pondok pesantren al-arifin denanyar-jombang” penelitian ini menggunakan penelitian kualitatif. Hasil penelitian ini diperoleh temuan ; 1.sejarah singkat pondok pesantren al-arifin denanyar-jombang dan perkembangannya. (2). Pelaksanaan pengajaran atau pendidikan dinya di pesantren ini dilakukan selama dua kali dalam sehari kecuali hari jumat, yaitu setelah sholat magrib dan setelah sholat subuh yang dilakukan dengan penuh kedisiplinan dan keseriusan. (3). Peran kyai dalam meningkatkan

¹² Robby Darwis Nasution *Kyai Sebagai Agen Perubahan Sosial dan Perdamaian Dalam Masyarakat Tradisional*, h. 177.
<https://www.google.com/url?=-t&source=web&rct=j&url=http://jurnal.unpad.ac.id/sosiohumaniora/article/>

kualitas pendidikan islam di pesantren ternyata sangat penting dan signifikan karena dia adalah pemimpin petinggi dalam lembaga itu.

Perbedaan antara penelitian terdahulu Moh. Lutfi khoirudin dengan penelitian yang akan penulis lakukan yaitu fokus penelitian terdahulu lebih kepada untuk mengetahui dan menelaah pelaksanaan pendidikan islam di pondok pesantren al-arifin denanyar-jombang dan peran kyai dalam meningkatkan kualitas pendidikan islam pada santri di pondok pesantren denanyar-jombang sedangkan penelitian yang akan dilakukan oleh penulis tidak hanya berfokus kepada pesantren tapi lebih meluas ke masyarakat dan bagaimana *annangguru* bisa bertahan dalam dinamika perubahan sosial keagamaan masyarakat moderen di kabupaten Majene Sulawesi Barat.¹³

E. Tujuan dan Kegunaan Penelitian

1. Tujuan penelitian yaitu

Berdasarkan dengan rumusan masalah di atas, maka tujuan dari penelitian ini adalah sebagai berikut:

- a. Mengetahui kedudukan *annangguru* dalam masyarakat di Kabupaten Majene Sulawesi Barat
- b. Mengetahui strategi apa yang dilakukan *annangguru* dalam menghadapi dinamika perubahan sosial yang terjadi di Kabupaten Majene Sulawesi Barat

¹³ Moh. Lutfi khoirudin, *Peran Kyai Dalam Meningkatkan Kualitas Pendidikan Islam Pada Santri Di Pondok Pesantren Al-Arifin Denanyar-jombang*, Skripsi (Malang: Fak, Tarbiyah Universitas Islam Negeri Uin Malang, 2008), h. 6.

2. Kegunaan penelitian ini adalah sebagai berikut:

Berdasarkan dengan tujuan di atas, maka kegunaan penelitian adalah sebagai berikut:

- a. Penelitian ini untuk menambah wawasan tentang *annangguru* dalam dinamika perubahan sosial keagamaan di Kabupaten Majene Sulawesi Barat
- b. Penelitian ini diharapkan dapat memperkaya hasil studi empiris tentang *annangguru* dalam dinamika perubahan sosial keagamaan di Kabupaten Majene Sulawesi Barat.



BAB II

TINJAUAN TEORITIS

A. *Annangguru*

Annangguru merupakan kata yang sudah cukup akrab di Indonesia. *Annangguru* adalah sebutan bagi alim ulama Islam. Kata ini merujuk kepada figur-figur tertentu yang memiliki kapasitas dan kapabilitas yang memadai dalam ilmu-ilmu agama Islam. Karena kemampuannya yang tidak diragukan lagi, dalam struktur masyarakat Indonesia, khususnya di Jawa figure kyai memperoleh pengakuan akan posisi pentingnya di masyarakat.¹

Annangguru adalah aktor utama dalam sejarah kehidupan umat. *Annangguru* hadir dalam setiap denyut kehidupan umat dalam berbagai aspek. Mereka melakonkan skenario kehidupan yang diwahyukan Allah swt. Sebagian skenario itu lakonnya telah dicontohkan pelaksanaannya dalam sejarah kehidupan Rasulullah Saw. Semua mata rantai yang menempatkan *annangguru* sebagai ahli waris Nabi.²

Annangguru adalah seseorang yang mempunyai kharisma seperti yang dikatakan oleh Max Weber bahwa kharisma adalah kualitas tertentu seorang individu yang menyebabkan dirinya berbeda dengan orang lain dan diperlakukan seperti orang yang dikaruniai sifat adikodrati, adimanusiawi atau paling tidak kekuatan atau

¹Achmad Patoni, *Peran Kiai Pesantren Dalam Partai Politik* (cet. 1; Yogyakarta: Pustaka Pelajar, 2007), h. 20.

²Muh. Natsir, *Kontribusi Majelis Ulama Indonesia Sulawesi Selatan Dalam Pembinaan Umat: Perspektif Pemikiran Politik Islam* (Cet. 1; Alauddin University Press, 2011), h. 75.

kualitas luar biasa, walaupun mereka tidak pernah menyatakan dirinya memiliki anugrah tersebut.³

Dengan demikian dapat dikatakan bahwa seseorang yang mempunyai kharisma berarti ia mempunyai perbuatan yang lebih luhur, memberi cinta dan belas kasih yang lebih besar dari mereka kira sebelumnya. Seperti yang telah ditunjukkan oleh pemimpin spritual, di mana para pengikutnya menggantungkan penuh harapan kepadanya karena dipandang sebagai pemimpin spritual yang kharismatik yang mendapat anugerah sorgawi sehingga dapat anugerah sorgawi sehingga dapat memberikan pencerahan dalam hidupnya.⁴

Menurut Zamakhsari Dhofier, Kyai adalah gelar yang diberikan oleh masyarakat kepada seseorang ahli agama Islam yang memiliki atau menjadi pemimpin pesantren dan mengajar kitab-kitab klasik kepada santrinya.⁵

Namun demikian, gelar *Annangguru* sebenarnya tidak hanya melekat kepada ahli agama, atau melekat terhadap pemangku pondok pesantren tetapi gelar *annagguru* di masyarakat Mandar Majene juga diberikan kepada orang yang ahli dalam hal supranatural dan memiliki ke ahlian khusus.

Disetiap tempat, terutama di Sulawesi dan Kalimantan. Bagi orang Makassar, mereka menyebut dengan kata *Anrongguru*, orang Bugis dengan *Anreguru*, dan orang Kalimantan menyebutnya dengan *Tuan Guru*. Kata *Tuan Guru* sama seperti

³Musafir Pababbari, *Islam dan Politik Lokal Studi Sosiologis Atas Tarekat Qadiriyyah di Mandar* (Cet. 1; Padat Daya, 2009), h. 60.

⁴Musafir Pababbari, *Islam dan Politik Lokal Studi Sosiologis Atas Tarekat Qadiriyyah di Mandar*, h. 60.

⁵Achmad Patoni, *Peran Kiai pesantren Dalam Partai Politik*, h. 21.

kalangan Muhammadiyah di Sulawesi yang juga menyebut ulama mereka dengan *Tuan Guru*.⁶

Khusus di Mandar, mereka mengucapkan *Annangguru*. *Annangguru* bukan hanya sebutan bagi guru atau pengajar, terutama yang mengajar agama (ulama), tetapi juga kepada orang yang ahli. Kata ini merujuk kepada figur tertentu yang memiliki kapasitas dan kapabilitas yang memadai dalam ilmu-ilmu agama Islam karena kemampuannya yang sudah tidak diragukan lagi dalam struktur masyarakat Mandar. Figur *annangguru* merupakan pengakuan akan posisi pentingnya seseorang dalam masyarakat.

Gelar *annangguru* sebenarnya tidak hanya melekat kepada ahli agama, atau kepada guru-guru tarekat dan pesantren, tetapi *annangguru* juga digunakan pada orang yang ahli pada ritual dan keahlian khusus. *Annangguru* di Mandar merujuk pada tiga gelar. Pertama, *annangguru* sebagai sebutan bagi orang yang mempunyai profesi khusus, seperti *annangguru lopi* atau orang yang ahli membuat perahu. Kedua, gelar *Annangguru* ditujukan kepada ahli supranatural, yang mampu melihat hal-hal yang gaib. Ketiga, gelar *Annangguru*, diberikan pada orang yang menguasai kitab-kitab Klasik Islam atau kitab kuning.⁷

Kata *Annangguru* juga menunjukkan kepemilikan dalam bahasa Mandar. *Annangguru* berarti milik bersama masyarakat Mandar khususnya dan masyarakat

⁶Zuhriah, *Jejak Wali Nusantara: Kisah Kewalian Imam Lapeo di Masyarakat Mandar* (Cet. 1; Yogyakarta: Pustaka Ilmu Yogyakarta, 2013), h. 65.

⁷Zuhriah, *Jejak Wali Nusantara: Kisah Kewalian Imam Lapeo di Masyarakat Mandar*, h. 65-67.

Sulawesi pada umumnya. Seperti halnya gelar untuk KH. Ambo Dalle seorang ulama besar di Sulawesi Selatan yang lebih dikenal dengan *Anregurutta Ambo Dalle*.⁸

Peran *Annangguru* di Mandar Majene yaitu sebagai pimpinan pesantren, mengajar kitab kuning, muballigh, iman masjid, konsultan spiritual dan supranatural, guru agama, dan Pembina panti asuhan.

Menurut *Causal Role Theory*. Teori ini beranggapan bahwa orang dalam hidup bermasyarakat senantiasa berusaha melakukan peran seperti dikehendaki oleh orang lain. Dengan demikian, identitas seseorang adalah dibentuk dalam rangka memberi respons dari perlakuan dan harapan orang lain. Dengan kata lain, tindakan seseorang lahir sebagai produk dari bagaimana orang lain memperlakukan dirinya, sekaligus sebagai hasil dari keinginannya sendiri bagaimana supaya dapat diterima oleh orang lain.

Teori peran (*Role Theory*) adalah teori yang merupakan perpaduan berbagai teori, orientasi, maupun disiplin ilmu. Selain dari psikologi, teori peran berawal dari dan masih tetap digunakan dalam sosiologi dan antropologi.⁹

Peran adalah sesuatu yang dapat dimainkan sehingga seseorang dapat diidentifikasi perbedaannya dengan orang lain. Peran memberikan ukuran dasar bagaimana seseorang seharusnya diperlakukan dan ditempatkan dalam masyarakat.¹⁰

⁸Zuhriah, *Jejak Wali Nusantara: Kisah Kewalian Imam Lapeo di Masyarakat Mandar*, h. 67.

⁹Sarlito Wirawan Sarwono, *Teori-Teori Psikologi Sosial* (Cet. 9; Jakarta Utara: PT Raja Grafindo Persada Jakarta, 2004), h. 215.

Peran adalah konsep sentral dari teori peran. Meskipun begitu, definisi peran adalah yang paling tidak jelas. Dalam literature ditemukan lebih dari seratus definisi tentang peran. Menurut Biddle dan Thomas, kebanyakan definisi itu menyatakan bahwa peran adalah serangkaian rumusan yang membatasi perilaku-prilaku yang diharapkan dari pemegang kedudukan tertentu.¹¹

Dalam teorinya Biddle dan Thomas membagi peristilahan dalam teori peran dalam empat golongan, yaitu istilah-istilah yang menyangkut:

1. Orang-orang yang mengambil bagian dalam interaksi sosial
2. Perilaku yang muncul dalam interaksi tersebut
3. Kedudukan orang-orang dalam perilaku
4. Kaitan antara orang dan perilaku

Adaptasi (adaptation) adalah sebuah sistem harus menanggulangi situasi eksternal yang gawat. Sistem harus menyesuaikan diri dengan lingkungan dan menyesuaikan lingkungan dengan kebutuhannya.¹² Manusia dalam situasi eksternal yang gawat maka ia akan melakukan suatu tindakan penyesuaian yang kaitannya dengan situasi gawat yang dihadapinya untuk mencegah terjadinya suatu hal yang nantinya tidak di inginkan oleh manusia itu sendiri.

¹⁰Sunyoto Usman, *Sosiologi Sejarah Teori dan Metodologi* (Cet. 1; Yogyakarta: Pustaka Pelajar, 2012), h. 59-60.

¹¹Sarlito Wirawan Sarwono, *Teori-Teori Psikologi Sosial*, h. 224.

¹²George Ritzer dan Douglas J. Goodman, *Teori Sosiologi Modern* (Cet, VI; Jakarta Kencana 2010), h. 121.

Adaptasi ialah proses yang menyebabkan organisme dapat menyesuaikan diri dengan baik kepada lingkungan yang ada, dan akibat dari proses itu, yaitu karakteristik organisme yang menyebabkan cocok dengan perangkat kondisi lingkungan dimana organisme itu pada umumnya terdapat.¹³

B. *Dinamika Perubahan Sosial*

Dinamika sosial merupakan hal-hal yang berubah dari suatu waktu ke-waktu yang lain, yang dibahas adalah dinamika sosial dari struktur yang berubah dari waktu ke-waktu. Dinamika sosial adalah daya gerak dari sejarah tersebut, yang pada tiap tahapan evolusi manusia mendorong kearah tercapainya keseimbangan baru yang tinggi dari satu masa generasi kemasa berikutnya.¹⁴

Peruban sosial sebetulnya merupakan suatu realitas yang majemuk, bukan realitas tunggal yang diakibatkan oleh dinamika masyarakat tertentu. Perubahan sosial adalah suatu bentuk peradaban umat manusia akibat adanya eskalasi perubahan alam, biologis, fisik yang terjadi sepanjang kehidupan manusia.

Teori siklus (Cyclical Theory). Teori ini menggambarkan bahwa perubahan sosial bagaikan roda yang sedang berputar, yang artinya perputaran zaman merupakan sesuatu hal yang tidak dapat dicelak oleh siapapun dan tidak dapat

¹³Willian A Haviland, *Antropologi Edisi Keempat Jilid 1* (Jakarta: Erlangga), h. 57.

¹⁴Agus Salim, *Perubahan Sosial Sketsa Teori dan Refleksi Metodologi Kasus Indonesia* (Cet. 1; Yogyakarta: PT Tiara Wacana Yogya Anggota IKAPI, 2002), h. 10.

dikendalikan oleh siapapun. Bangkit dan mundurnya sebuah peradaban bagian dari sifat alam yang tidak dapat dikendalikan oleh manusia.¹⁵

Dengan demikian, perubahan sosial memiliki teba (scope) kejadian dari yang sederhana, misalnya dalam lingkungan keluarga, sampai pada kejadian yang paling lengkap mencakup tarikan kekuatan kelembagaan dalam masyarakat. Dari pengamatan secara kuat terhadap penggunaan konsep kebudayaan, maka perubahan sosial memiliki tiga kelompok teori yang bersifat melingkar (cyclic theory):

1. Perubahan teori yang didominasi oleh perkembangan material dalam setiap pandangannya tentang realitas (sensate culture);
2. Kelompok teori yang didominasi oleh pandangannya tentang realitas (ideational culture); dan
3. Kelompok teori yang didominasi perpaduan wawasan antara material dan nonmaterial dalam setiap pandangannya tentang realitas (idealistic culture).¹⁶

Perubahan sosial dapat terjadi secara cepat atau pun lambat, tergantung kepada situasi lingkungan maupun faktot-faktor lain yang saling berkaitan. Perubahan adalah proses yang wajar, alamiah sehingga segala sesuatu yang ada didunia akan selalu berubah. Perubahan akan mencakup suatu sistem sosial, dalam bentuk organisasi sosial yang ada di masyarakat, perubahan dapat terjadi dengan

¹⁵Elly M. Setiadi dan Kolip Usman, *Pengantar Sosiologi Pemahaman Fakta dan Gejala Permasalahan Sosial Teori Aplikasi dan Pemecahannya* (Jakarta: Kencana Prenada Media Grup, 2011), h. 619.

¹⁶Ridwan Lubis, *Sosiologi Agama Memahami Perkembangan Agama Dalam Interaksi Sosial* (Cet. 2; Jakarta: Kencana, 2007), h. 98.

lambat, sedang atau keras tergantung situasi (fisik, buatan atau sosial) yang mempengaruhinya.¹⁷

Perubahan masyarakat yang ditimbulkan oleh kemajuan ilmu dan teknologi atau sebaliknya karena kemajuan ilmu pengetahuan dan teknologi akan membawa perubahan masyarakat, agaknya telah diantisipasi oleh al-Qur'an. Yang berperan besar dalam kehidupan masyarakat adalah manusia. Sudah jauh-jauh hari dinyatakan oleh al-Qur'an dan disetujui para filosof muslim bahwa yang membedakan manusia dengan makhluk yang lain adalah karena akalnya. Dalam banyak ayat al-Qur'an akal manusia dijunjung tinggi dengan akal manusia pula, ilmu pengetahuan dan teknologi maju dan berkembang.¹⁸

Menurut Ravik Karsidi, perubahan sosial dapat terjadi pada berbagai tingkat kehidupan manusia. Ruang gerak perubahan itu pun juga berlapis-lapis, dimulai dari kelompok terkecil atau mulai dari `tingkat individu, keluarga, hingga tingkat dunia.¹⁹

Hal senada disampaikan oleh Robert Lauwer. Dia menyatakan bahwa tingkat analisis perubahan sosial yang terkecil adalah individu, kemudian ditambah dengan tingkat interaksi, organisasi, institusi, komunitas, masyarakat, kebudayaan, peradaban dan pada tingkat dunia (global). Perubahan sosial dapat dipelajari pada satu tingkat tertentu dengan menggunakan berbagai kawasan studi dan berbagai satuan analisis.²⁰

¹⁷Agus Salim, *Perubahan Sosial Sketsa Teori dan Refleksi Metodologi Kasus Indonesia*, h. 10-11.

¹⁸Zulfi Mubarak, *Sosiologi Agama Tafsir Sosial Fenomena Multi Religius Kontenforer* (Cet. 1; Malang: UIN Malang Press, 2006), h. 19.

¹⁹Achmad Patoni, *Peran Kiai Pesantren Dalam Partai Politik* (Cet. 1; Yogyakarta: Pustaka Peajar, 2007), h. 76.

²⁰Achmad Patoni, *Peran Kiai Pesantren Dalam partai Politik*, h. 76.

Ditinjau dari proses terjadinya, ada perubahan sosial yang direncanakan dan ada perubahan sosial yang tanpa direncanakan. Perubahan sosial yang tanpa direncanakan adalah perubahan sosial yang timbul karena adanya dorongan yang muncul dari masyarakat itu sendiri dengan tanpa perumusan tujuan yang dicapai, penentuan sasaran perencanaan program kegiatan dan tanpa adanya wahana perubahan (*change agent*). Perubahan sosial terjadi dengan sendirinya sebagai akibat interaksi antar individu dalam sistem sosial, seperti perubahan sosial yang terjadi tanpa direncanakan yaitu terjadinya perubahan kebudayaan sebagai akibat interaksi antar individu, antar sistem sosial dalam suatu masyarakat tertentu.²¹

Perubahan sosial yang direncanakan adalah perubahan yang disengaja dan dipersiapkan dengan menetapkan tujuan yang akan dicapai, menetapkan sasaran, merencanakan program kegiatan dan melaksanakan perubahan sosial tersebut. Pada umumnya perubahan sosial yang terjadi pada masyarakat dewasa ini adalah perubahan sosial yang direncanakan seperti untuk meningkatkan kesejahteraan keluarga, maka direncanakan tata cara kehidupan dengan wawasan kehidupan keluarga kecil sehingga mencapai kondisi masyarakat adil makmur secara lahir batin.²²

Menurut Roy Bhaskar, perubahan sosial biasanya terjadi secara wajar (*naturally*), gradual, bertahap serta tidak pernah terjadi secara radikal atau

²¹Achmad Patoni, *Peran Kiai Pesantren Dalam Partai Politik*, h. 76-77.

²²Achmad Patoni, *Peran Kiai Pesantren Dalam Partai Politik*, h. 77.

revolusioner. Proses perubahan sosial meliputi proses *Refroduction* dan proses *Transcormation*.²³

Proses *Refroduction* adalah proses mengulang-ulang menghasilkan kembali segala hal yang diterima sebagai warisan budaya dari nenek moyang kita sebelumnya. *Refroduction* berkaitan dengan masa lampau perilaku masyarakat, yang berhubungan dengan masa sekarang dan masa yang akan datang. Proses *Transformation*, adalah suatu proses penciptaan hal yang baru (*something new*) yang dihasilkan oleh ilmu pengetahuan dan teknologi (*tools and technologies*), yang berubah adalah aspek budaya yang sipatnya material sedangkan sifatnya norma dan nilai sulit sekali diadakan perubahan (bahkan ada kecenderungan untuk dipertahankan).²⁴

Menurut Karl Marx, perubahan sosial ada pada kondisi historis yang melekat pada perilaku manusia secara luas. Tepatnya sejarah kehidupan material manusia. Karena pada hakikatnya perubahan sosial dapat diterangkan dari sejumlah hubungan sosial yang berasal dari pemikiran modal atau material.²⁵

Perubahan sosial secara lambat (evolusi) perubahan sosial dapat dikatakan terjadi secara lambat hanya apabila dilihat dari waktunya. Biasanya waktu perubahan ini terjadi secara lambat, memerlukan rentetan perubahan kecil secara lamban yang ditunjukkan oleh sikap dan perilaku masyarakat yang menyesuaikan dirinya dengan

²³Agus Salim, *Perubahan Sosial Sketsa Teori dan Refleksi Metodologi Kasus Indonesia*, h. 20.

²⁴Agus Salim, *Perubahan Sosial Sketsa Teori dan Refleksi Metodologi Kasus Indonesia*, h. 20-22.

²⁵Agus Salim, *Perubahan Sosial Sketsa Teori dan Refleksi Metodologi Kasus Indonesia*, h. 36.

adanya pergeseran sosial sesuai dengan keperluan, keadaan, dan kondisi yang baru dan sejalan dengan adanya proses pertumbuhan ini.²⁶

Perubahan sosial yang terjadi dalam masyarakat terjadi dalam beberapa bentuk yaitu:

1. Perubahan lambat dan perubahan cepat

Perubahan-perubahan yang memerlukan waktu yang lama, dan rentetan-rentetan perubahan kecil yang saling mengikuti dengan lambat, dinamakan evolusi. Pada evolusi perubahan terjadi dengan sendirinya tanpa rencana atau kehendak tertentu.²⁷

2. Perubahan kecil dan perubahan besar

Agak sulit untuk merumuskan masing-masing pengertian tersebut di atas, karena batas-batas pemberdayaan sangat relative. Sebagai pegangan dapatlah dikatakan bahwa perubahan-perubahan kecil adalah perubahan-perubahan yang terjadi pada unsur-unsur struktur sosial yang tidak membawa pengaruh langsung atau berarti bagi masyarakat.²⁸

Faktor-faktor yang menjadi penyebab terjadinya perubahan sosial.²⁹

²⁶Elly M. Setiadi dan Kolip Usman, *Pengantar Sosiologi Pemahaman Fakta dan Gejala Permasalahan Sosial Teori Aplikasi dan Pemecahannya*, h. 613.

²⁷Soerjono Soekanto *Sosiologi suatu Pengantar* (Cet. 33; Jakarta: PT Raja Grafindo Persada 2002), h. 311.

²⁸Soerjono Soekanto *Sosiologi suatu Pengantar*, h. 314.

²⁹Soerjono Soekanto *Sosiologi suatu Pengantar*, h. 329.

- a. Kurangnya hubungan dengan masyarakat lain. Kehidupan terasing menyebabkan sebuah masyarakat tidak mengetahui perkembangan-perkembangan yang terjadi pada masyarakat lain yang mungkin akan dapat memperkaya kebudayaan sendiri.
- b. Perkembangan ilmu pengetahuan yang lambat. Hal ini mungkin disebabkan hidup masyarakat tersebut terasing dan tertutup atau mungkin karena lama dijajah oleh masyarakat lain.
- c. Sikap masyarakat yang sangat tradisional. Suatu sikap yang mengagung-agungkan tradisi dan masa lampau serta anggapan bahwa tradisi secara mutlak tak dapat diubah, menghambat jalannya proses perubahan tersebut akan menjadi lebih parah apabila masyarakat yang bersangkutan dikuasai oleh golongan konservatif.
- d. Adanya kepentingan-kepentingan yang telah tertanam dengan kuat atau vested interest. Dalam setiap organisasi sosial yang mengenal sistem lapisan pasti akan ada sekelompok orang yang menikmati kedudukan perubahan-perubahan.

C. Sosial Keagamaan

Interaksi sosial adalah hubungan-hubungan sosial yang dinamis baik yang menyangkut hubungan antara individu dan individu, individu dan kelompok, atau kelompok dan kelompok lain. Interaksi terjadi apabila memenuhi dua syarat yaitu adanya kontak dan komunikasi. Hubungan sosial ialah hubungan yang terwujud antara individu dan individu, individu dan kelompok, serta kelompok dan kelompok sebagai akibat dari hasil interaksi antar sesama mereka, dalam kajian sosiologi agama diartikan sebagai gejala sosial yang umum dan dimiliki oleh seluruh masyarakat yang

ada di dunia ini, tanpa terkecuali. Ia merupakan salah satu aspek dalam kehidupan sosial dan bagian dari sistem sosial suatu masyarakat. Agama juga bisa dilihat sebagai unsur dari kebudayaan suatu masyarakat disamping unsur-unsur lainnya. Interaksi merupakan hubungan antara manusia yang sifat dari hubungan tersebut adalah dinamis artinya hubungan itu tidak statis.³⁰

Prilaku sosial yang merujuk pada ajaran agama yang ditopang oleh sistem ritual dan tujuan ideal dalam beragama, sesungguhnya dimanifestasikan ke dalam bentuk perilaku institusional. Karenanya, sifat dan karakteristik perilaku ini lebih bergantung pada fakta sosial institusional dari pada sumber ajaran agama itu sendiri. Lain pihak, perilaku institusional dalam kehidupan sosial keagamaan memasung dinamika intelektual dan dinamika kultural setiap individu yang merupakan potensi eksternal dalam institusi bersangkutan.

Organisasi keagamaan yang ada di Indonesia, misalnya Nahdatul ulama (NU), persatuan Islam (persis), dan muhammadiyah adalah institusi agama yang memiliki ciri khas tradisi masing-masing. Perbedaan perilaku sosial itu diduga karena perbedaan paradigma, baik dalam pemahaman keagamaan, sistem organisasi, maupun pola, kepemimpinannya. Pendekatan dalam memahami teks-teks ajaran agama diduga dapat menciptakan perilaku agama yang berlainan. Bahkan karena berbeda

³⁰Elly M. Setiadi dan Kolip Usman, *Pengantar Sosiologi Pemahaman Fakta dan Gejala Permasalahan Sosial Teori Aplikasi dan Pemecahannya*, h. 62.

menerjemahkan satu kata dalam Al-Qur'an yang merupakan kitab suci agama Islam dapat melahirkan perbedaan perilaku ritual tertentu.³¹

Agama telah diyakini memiliki kekuatan yang dapat menggerakkan, motivasi, dan mengarahkan kognisi, efeksi dan perilaku manusia. Dalam hubungan interpersonal, Agama dapat menjadi bahan referensi dalam mempersepsi orang lain. Agama sebagai identitas sosial dapat berfungsi sebagai perekat sosial ketika identitas keagamaan tersebut dipersepsi sama. Namun demikian, efek sebaliknya juga dapat dengan mudah dirasakan saat seseorang berinteraksi dengan orang lain yang berbeda secara identitas keagamaan. Fenomena didasarkan pada kondisi psikologis sosial “*in-group out-group*” seseorang ketika menjadikan identitas agama sebagai satu-satunya referensi dalam mempresepsi orang lain.³²

Ajaran agama memiliki pengaruh yang besar dalam menyatukan presepsi kehidupan masyarakat tentang semua harapan hidup. Sebagai salah satu arah kehidupan sosial yang proses pemulaannya lebih sistematis dan mendarah daging. Dalam pemulaan, perilaku sosial agama memasuki hati nurani manusia sehingga akal pikiran utama mencari makna hidup belum sempurna apabila substansi ajaran agama tidak dijadikan rujukan terpenting secara epistemologis ataupun aksiologis.³³

³¹Dadang Kahmad, *Sosiologi Agama* (Cet. 1; Bandung: PT Remaja Rosdakarya 2000), h. 8-9.

³²Yohanes Budiarto, dkk, *Memahami Realitas Sosial Keagamaan* (Cet. 1; Jakarta: Puslitbang Kehidupan Keagamaan Badan Litbang dan Diklat Kementerian Agama RI, 2015), h. 1-2.

³³Beni Ahmad Saebani, *Sosiologi Agama Tentang Perilaku Institusional Dalam Beragama Anggota Persis dan Nahdatul Ulama* (Cet. 1; Bandung: PT Refika Aditama, 2007), h. 2.

Durkheim menyatakan bahwa fungsi sosial agama adalah mendukung dan melestarikan masyarakat yang sudah ada. Agama menurut mereka, bersifat fungsional terhadap persatuan dan solidaritas sosial.³⁴

Adapun agama dalam pengertian sosiologi adalah gejala sosial yang umum dan dimiliki oleh seluruh masyarakat yang ada didunia ini, tanpa kecuali. Ia merupakan salah satu aspek dalam kehidupan sosial dan bagian dari sistem sosial suatu masyarakat. Agama juga bisa dilihat sebagai unsur dari kebudayaan suatu masyarakat di samping unsur-unsur yang lain, seperti kesenian, Bahasa, sistem mata pencarian, sistem peralatan, dan sistem organisasi sosial.³⁵

Berkaitan dengan perubahan sosial, salah satu objek kajian sosiologi agama yaitu hendak melihat bekerjanya agama dalam kehidupan sosial, termasuk melihat fungsi agama dalam ikut serta menciptakan perubahan sosial. Semakin kuat komitmen seseorang terhadap agamanya, maka akan semakin kuat pula terjadinya perubahan didalam dirinya. Pada bentuk persaudaraan yang dihasilkan agama, maka dengan sendirinya perubahan itu menjadi gejala yang kuat pada setiap warga masyarakat. Bahkan perubahan itu dapat berkembang menjadi suatu ideologi. Hal ini disebabkan karena setiap agamawan menginginkan terjadinya perubahan yang signifikan dalam lingkungan kehidupannya. Inilah antara lain yang menjadi dasar

³⁴Betty R. Scharf *Kajian Sosiologi Agama* (Cet. 1; Yogyakarta : PT Tiara Wacana, 1995), h. 93.

³⁵ Dadang Kahmad, *Sosiologi Agama* , h. 14.

pembentukan pribadi setiap muslim, yaitu “ manusia yang baik adalah yang paling memberi mamfaat bagi manusia lainnya” (khair al-nas man anfa uhum li al-nas).³⁶

Secara historis, agama merupakan salah satu bentuk legistimasi yang paling efektif. Agama merupakan tentang simbolik yang memberi makna pada kehidupan manusia serta memberikan penjelasan yang paling sempurna dan komprehensif tentang seluruh realitas imanental dan transcendental. Agama merupakan naungan sakral yang melindungi manusia dari keputusasaan, kekacauan, dan situasi tanpa makna. Agama merupakan tumpuan dan harapan sosial yang dapat dijadikan *problem solving* terhadap berbagai situasi yang disebabkan oleh manusia sendiri.³⁷

Fungsi agama dalam pandangan Thomas F. O’dea berfnngsi sebagai berikut:

1. Agama mendasarkan perhatiannya pada sesuatu di luar jangkauan manusia dengan melibatkan takdir dan kesejahteraan, menyediakan motivasi positif bagi pemeluknya, serta sebagai pelipur lara dan rekonsialisasi. Agama memberikan semangat dan dukungan moral pada saat manusia berada dalam ketegangan dan ketidakpastian, kekecewaan, dan frustasi. Agama juga sebagai kebutuhan rekonsiliasi dengan masyarakat jika diasingkan dari tujuan dan norma-normanya. Agama menyediakan sarana emosional penting yang membantu dalam menghadapi unsur-unsur kondisi manusia.

³⁶H.M. Ridwan Lubis *Sosilogi Agama Memahami Perkembangan Agama Dalam Interaksi Sosial*, h. 99

³⁷Beni Ahmad Saebani, *Sosiologi Agama Tentang Perilaku Institusional Dalam Beragama Anggota Persis dan Nahdatul Ulama*, h. 3.

2. Agama menawarkan hubungan trans cendental melalui pemujaan dari upacara ritual. Oleh karena itu, agama dapat memberikan dasar emosional bagi rasa aman dan percaya diri dalam menghilangkan kekhawatiran hidup sekarang ini manusia dan masa depan. Agama membantu meringankan hidup yang serba memperhatikan. Agama menyediakan saran dan kerangka acuan dalam menyelesaikan masalah sosial dari berbagai sudut pandang.
3. Agama memberikan dan mengsakralkan norma-norma serta nilai-nilai masyarakat yang telah terbentuk, mempertahankan dominasi tujuan kelompok di atas keinginan individu dengan demikian, agama memperkuat legitimasi pembagian fungsi, fasilitas, dan pahala yang merupakan ciri khas suatu masyarakat.
4. Agama melakukan fungsi kritik atas berbagai nilai masa lalu yang bersifat normatif. Fungsi risalah agama dapat bertentangan nilai-nilai yang telah ada. Kerisalahannya dipandang sebagai ancaman bagi norma sosial yang telah ada dan telah mapan. Dalam agama terdapat fungsi dekonstruksi, kemudian merekonstruksi dengan sistem nilai yang baru meskipun melalui perjalanan sosialisasi yang lama.
5. Agama melakukan fungsi identitas. Melalui nilai-nilai yang terdapat dalam ajaran agama yang diyakini suci oleh pemeluknya. Secara individual, agama mengembangkan aspek penting memahami diri dan batasan diri. Agama memberi individu rasa identitas pada masa lampau yang akan teridentifikasi pada masa yang

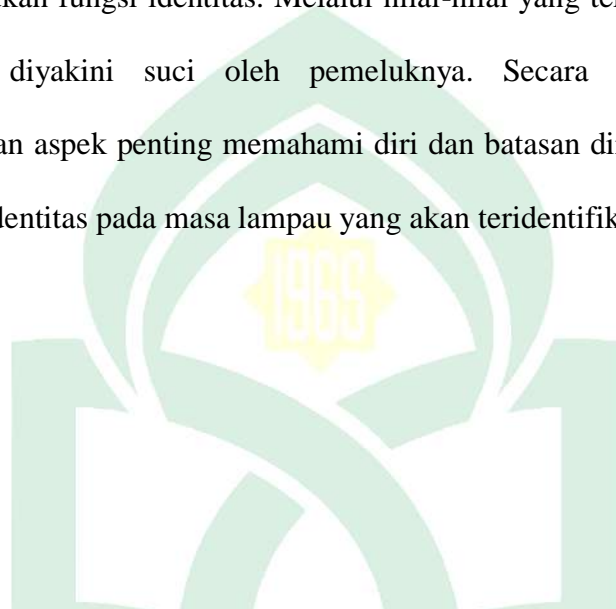

akan datang. adalah catatan sejarah yang akan dibicarakan pada masa yang akan datang diluar masa dunia.

6. Agama melaksanakan fungsi pendewasaan. Setiap usia manusia diperhitungkan diantara pahala dan sanksi hidup. Ajaran dalam agama menuntun manusia demi terdewasakannya fungsi usia menuju kebahagiaan hidup yang hakiki. Salah satu cara penting untuk membentuk identitas diri adalah meyakini agama transendental dan imanen. Ikatan emosional antar penganut yang sama dalam agama adalah identitas yang paling berharga dalam memberikan simbol-simbol kebersamaan, dan kepentingan dalam mencapai tujuan hidup sesuai dengan agamanya.³⁸

³⁸Dadang Kahmad, *Sosiologi Agama*, h. 17-18

BAB III

METODE PENELITIAN

A. Jenis dan Lokasi Penelitian

Adapun rangkaian jenis penelitian yang digunakan penulis sebagai berikut:

1. Jenis Penelitian

Penelitian ini adalah penelitian kualitatif yaitu suatu penelitian kontekstual yang menjadikan manusia sebagai informan yang disesuaikan dengan kondisi yang wajar dengan kaitannya dengan pengumpulan data yang pada umumnya bersifat kualitatif.¹ Metode kualitatif ini merupakan penelitian yang menghasilkan data deskripsi perilaku, kata-kata tertulis atau lisan yang dapat diamati. Penelitian kualitatif bertujuan untuk menjelaskan kondisi dan fenomena dengan melakukan pengamatan melalui pengumpulan data.²

Langkah-langkah yang digunakan oleh peneliti dalam memperoleh data secara kualitatif, yaitu:³

- a. Data penelitian diklasifikasikan sesuai dengan permasalahan penelitian.
- b. Hasil klasifikasi data selanjutnya disistematiskan.
- c. Data yang sudah disistematiskan kemudian dianalisis untuk dijadikan dasar dalam pengambilang keputusan.

¹Lexy.j.Moleng, *Metodologi Penelitian Kualitatif* (Bandung: Rosdakarya, 2001), h.3.

²Rahmat Kriantono, *Tehnik Praktik Riset Komunikasi dengan Kata Pengantar Oleh Burhan Bungin* (Ed 1; Jakarta: Kencana, 2009), h. 56-57.

³Juhansyah, *Strategi Dakwah Dalam Meningkatkan Kualitas Muballigh Pada Lembaga Dakwah Jamiatul Khair di Kecamatan Rappocini Kota Makassar, "Skripsi"* (Makassar: Fakultas Dakwah dan Komunikasi Universitas Islam Negeri Alauddin Makassar, 2016), h. 43.

2. Lokasi Penelitian

Lokasi penelitian adalah letak atau tempat dimana penelitian akan dilakukan untuk memperoleh data dan informasi yang diperlukan dan berkaitan dengan penelitian. Lokasi penelitian ini berada di Kabupaten Majene Sulawesi Barat.

B. Metode Pendekatan

1. Pendekatan penelitian digunakan yaitu pendekatan sosiologis merupakan suatu cara atau metode yang dilakukan untuk mengaitkan sosiologi guna menganalisa dan mengungkap kata-kata terhadap sesuatu yang diteliti.

Menurut Peter L Berger, sosiologi adalah studi ilmiah mengenai hubungan masyarakat dan individu. Sosiologi ini sebagai ilmu empiris yang didasarkan pada pengamatan, semua yang berhubungan dengan panca indra dan penalaran manusia yang dialaminya dalam kehidupan sosial.⁴

2. Pendekatan teologis yaitu penulis dalam penulisan ini berpedoman atau mengambil dasar dari Al-qur'an dan Hadis Nabi Saw. Terutama mengenai pandangan islam dalam *annangguru* dalam dinamika perubahan sosial keagamaan di Kabupaten Majene Sulawesi Barat.

C. Sumber Data

Pengertian sumber data dalam penelitian ini adalah subyek darimana data yang diperoleh.⁵ Sumber data dalam penelitian ini diperoleh dari ungkapan

⁴M. Nippi Tambe dan Abdul Hakim Landoho, *Pengantar Sosiologi Suatu Pendekatan Praktis* (Cet. 1; Makassar: Badan Penerbit Universitas Negeri Makassar, 2010), h. 9-10.

⁵Suharsimi Arikunto Prosedur, *Suatu Pendekatan Praktek* (Jakarta: Rineka Cipta, 2010), h. 172.

narasumber ketika wawancara, buku dan dokumentasi berupa foto. Dalam penelitian ini data yang diperoleh dari dua jenis yakni sumber data primer dan sumber data sekunder.

1. Data primer adalah data yang dibuat oleh peneliti untuk maksud khusus menyelesaikan permasalahan yang sedang ditanganinya. Data ini dikumpulkan sendiri oleh peneliti langsung dari sumber pertama atau tempat objek penelitian yang dilakukan
2. Data sekunder adalah data yang tidak langsung dapat dari subjek melainkan diperoleh dari pihak lain. Data sekunder biasanya diperoleh dari kajian-kajian teori, dokumen-dokumen, kepustakaan dan karya tulis ilmiah yang mempunyai relevansi atau yang ada kaitannya dengan masalah yang diteliti.

D. Metode Pengumpulan Data

Metode pengumpulan data merupakan langkah yang paling utama dalam penelitian, karena tujuan utama dari penelitian adalah mendapatkan data, tanpa mengetahui tehnik pengumpulan data, maka tidak akan mendapatkan data yang memenuhi standar data yang ditetapkan.⁶

1. Observasi

Observasi adalah pengamatan dan pencatatan yang sistematis terhadap gejala-gejala yang diteliti. Observasi salah satu pengumpulan data yang sesuai dengan tujuan penelitian. Observasi bertujuan menyajikan gambaran suatu kondisi annangguru di Kabupaten Majene Sulawesi Barat.

⁶Juhansyah, Strategi Dakwah Dalam Meningkatkan Kualitas Muballigh Pada Lembaga Dakwah Jamiatul Khair di Kecamatan Rappocini Kota Makassar, "*Skripsi*" (Makassar: Fakultas Dakwah dan Komunikasi Universitas Islam Negeri Alauddin Makassar, 2016), h. 46.

2. Wawancara

Wawancara Tanya jawab lisan antara dua orang atau lebih secara langsung. Pewawancara disebut *interviewer*, sedangkan yang diwawancarai di sebut *interviewee*, yang akan diwawancarai adalah *annangguru* yang ada di Kabupaten Kabupaten Majene Sulawesi Barat.

3. Dokumentasi

Teknik pengumpulan data dengan data dengan dokumentasi adalah teknik pengambilan data melalui dokumen-dokumen seperti kamera. Keuntungan dalam menggunakan teknik dokumentasi lebih mudah, waktu dan tenaga lebih efisien.

E. Instrumen Penelitian

Instrumen penelitian adalah untuk memperoleh data yang diperlukan ketika peneliti sudah berada pada tahap pengumpulan informasi lapangan. Tiga media yang digunakan peneliti dalam instrument penelitian yaitu observasi, wawancara, dan dokumentasi.⁷

F. Informan

1. Annangguru.
2. Tokoh masyarakat
 - a) Tokoh agama.
 - b) Tokoh pemuda.
 - c) Budayawan
3. Pegawai negeri sivil (PNS)
4. Masyarakat

⁷Hamid Darmadi, *Metode Penelitian Pendidikan dan Sosial Teori Konsep Dasar dan Implementasi* (Bandung: Alfabeta, 2014), h.306.

G. Teknik Pengolahan Data dan Analisis Data

Teknik pengolahan data dikumpulkan dan dituangkan dalam bentuk laporan. Menurut Bogdan dan Biklen analisis data adalah proses pencarian dan penyusunan dalam melalui wawancara, catatan lapangan, dan dokumentasi. Analisis data adalah kegiatan menganalisis, menafsirkan yang bermakna serta menyampaikan kepada orang lain, adapun cara dalam menganalisis data yaitu.⁸

1. *Reduksi Data*, yaitu dengan memilih hal-hal pokok yang sesuai dengan fokus penelitian, kemudian dicari temanya, agar mempermudah peneliti untuk mencarinya jika sewaktu-waktu diperlukan kembali
2. *Display Data*, untuk dapat melihat gambaran keseluruhan atau bagian-bagian tertentu dari gambaran keseluruhan.
3. Pengambilan keputusan dan verifikasi, kegiatan ini bermaksud untuk mencari hubungan, persamaan atau perbedaan, dari data yang diperolehnya mencoba untuk menarik kesimpulan dengan jelas dan mendukung.

UNIVERSITAS ISLAM NEGERI
ALAUDDIN
M A K A S S A R

⁸ Husaini Husman dan Purnomo Setiady Akbar, *Metode Penelitian Sosial* (Cet. 2; Jakarta: PT Bumi Aksara, 2009), h. 84-85.

BAB IV

HASIL PENELITIAN

A. Gambaran Geografis Kabupaten Majene

Pada bagian ini akan ditinjau berbagai aspek yang menyangkut gambaran umum wilayah Kabupaten Majene, yang meliputi; aspek fisik dasar wilayah, kondisi ekonomi wilayah, potensi sumberdaya alam, potensi sumberdaya manusia, aspek historis, publik opini, kondisi sarana dan prasarana wilayah, serta sistem transportasi darat. Data dan informasi tersebut diperoleh melalui survey lapangan, maupun melalui instansi-instansi yang terkait, sehingga data dapat dijabarkan sebagaimana pada pembahasan berikut;¹

1. Kondisi Fisik Dasar

Berdasarkan bentuk wilayah kabupaten sebagai wilayah daratan yang memanjang dari selatan ke utara, tentunya akan berimplikasi terhadap kebijakan dan program pembangunan serta konsep penataan ruangnya secara keseluruhan. Oleh karena itu, pengembangan kawasan dan kegiatan pembangunan harus dapat diselaraskan dengan bentuk dan aksesibilitas kawasan terhadap pusat-pusat pengembangan. Tinjauan terhadap karakteristik wilayah, merupakan langkah awal dalam melakukan suatu perencanaan, dimana data mengenai aspek fisik dasar

¹Badan Pusat Statistik Kabupaten Majene, Tahun 2018

Kabupaten Majene terdiri atas; letak geomorfologi, jenis tanah, hidrologi, geologi, topografi dan kelerengan, iklim dan curah hujan, serta penggunaan Lahan.²

2. Gambaran Bio Fisik Wilayah

Secara geografis Kabupaten Majene terletak antara 200 38' 45" – 300 38' 15" Lintang Selatan dan antara 1180 45' 00" - 1190 4' 45" Bujur Timur. Kabupaten Majene merupakan salah satu dari 5 kabupaten yang berada dalam wilayah Provinsi Sulawesi Barat yang terletak di pesisir pantai barat Propinsi Sulawesi Barat memanjang dari Selatan ke Utara. Jarak Kabupaten Majene ke ibukota Propinsi Sulawesi Barat (Kota Mamuju) kurang lebih 146 km.³

Luas wilayah Kabupaten Majene adalah 947,84 km² atau 5,6% dari luas Propinsi Sulawesi Barat 16.990,77 Km². Berdasarkan Perda Bupati Majene No.7 Tahun 2010 dan No.8 Tahun 2010, tanggal 6 Desember 2010 tentang Pemekaran Desa/Kelurahan, maka sejak tahun 2011 Kabupaten Majene mengalami pemekaran wilayah dari 40 desa /kelurahan menjadi 82 desa/kelurahan. Sehingga secara administrative Kabupaten Majene terdiri dari 8 kecamatan, 82 desa/kelurahan dan 361 SLS (SatuanLingkunganSetempat) yang terbagi dalam 257 dusun dan 104 lingkungan.⁴

Adapun kecamatan di Kabupaten Majene adalah Kecamatan Banggae, Kecamatan Banggae Timur, Kecamatan Pamboang, Kecamatan Sendana, Kecamatan Tammerodo Sendana, Kecamatan Tubo Sendana, Kecamatan Malunda

²Badan Pusat Statistik Kabupaten Majene, Tahun 2018

³Badan Pusat Statistik Kabupaten Majene, Tahun 2018

⁴Badan Pusat Statistik Kabupaten Majene, Tahun 2018

dan Kecamatan Ulumanda. Pada dasarnya wilayah Kabupaten Majene sangat berpengaruh terhadap daerah sekitarnya ini dapat dilihat dari letak Kabupaten Majene secara administratif berbatasan dengan wilayah-wilayah berikut :⁵

- a. Sebelah Utara berbatasan dengan Kabupaten Mamuju
- b. Sebelah Timur berbatasan dengan Kabupaten Polewali Mandar dan Mamasa
- c. Sebelah Selatan berbatasan dengan Teluk Mandar
- d. Sebelah Barat berbatasan dengan Selat Makassar

Kecamatan Ulumanda merupakan wilayah kecamatan terluas dibanding dengan luas wilayah kecamatan lainnya yakni; 456,06 km² atau 48,10%, kemudian Kecamatan Malunda dengan luas wilayah 187,85 Km² atau 19,81%, sedangkan wilayah kecamatan dengan luas wilayah terkecil adalah Kecamatan Banggae dan Banggae Timur, dengan luas wilayah masing-masing adalah Kecamatan Banggae 25,15 km² atau 2,65% dan Kecamatan Banggae Timur 3,17% dari luas total wilayah Kabupaten Majene. Untuk lebih jelasnya mengenai orientasi wilayah Kabupaten Majene terhadap wilayah Provinsi Sulawesi Barat serta gambaran administratif Kabupaten Majene dapat dilihat pada gambar 4.1 dan 4.2 Peta Orientasi Kabupaten Majene dan Peta Administrasi Kabupaten Majene.

3. Topografi Dan Kemiringan Lereng

Kabupaten Majene dibangun oleh wilayah yang topografinya bervariasi dari datar sampai berbukit dan bergunung, dengan kemiringan lereng kurang dari 3 % sampai lebih dari 100 %. Hamparan daerah dengan topografi datar ditemukan di

⁵ Badan Pusat Statistik Kabupaten Majene, Tahun 2018

sepanjang wilayah paralel dengan garis pantai kabupaten ini. Hamparan wilayah datar terutama ditemukan mulai dari pantai barat Kecamatan Sendana menuju ke selatan sampai ke Kecamatan Banggae dan Banggae Timur yang merupakan.

(Ibukota Kabupaten). Sebagian besar wilayah Kabupaten Majene dengan kondisi topografi berbukit dan bergunung yang hampir merata di semua kecamatan di Kabupaten Majene Sulawesi Barat.

4. Geologo Dan Jenis Tanah

Bentang alam wilayah Kabupaten Majene yang merupakan wilayah datar, bergelombang, berbukit sampai bergunung yang tersebar di semua wilayah kecamatan di Kabupaten Majene. Secara umum jenis tanah yang tersebar di wilayah Kabupaten Majene adalah Alluvial, Mediteran, Latosol, Gromosol, Poksolik Merah, dan Laterik yang tersebar di semua kecamatan. Kondisi geologi regional wilayah Kabupaten Majene sangat spesifik karena merupakan pertemuan dua gugusan benua yaitu Benua Asia dan Australia. Karakteristik geologis wilayah perencanaan merupakan satu kesatuan dengan kondisi geologis wilayah Majene⁶

5. Pola Penggunaan Lahan

Pola penggunaan lahan di Kabupaten Majene pada tahun 2011, terdiri dari lahan sawah yang meliputi irigasi setengah teknis, irigasi sederhana, irigasi desa dan tadah hujan. Untuk lahan kering meliputi prkarangan, tegal/kebun, ladang/ huma, padang rumput, hutan rakyat, hutan negara, perkebunan, dan lain-lain. Sedangkan lahan lainnya meliputi tambak dan kolam/empang/tebat. Dari tabel di bawah dapat di

⁶ Badan Pusat Statistik Kabupaten Majene, Tahun 2018

lihat bahwa luas penggunaan lahan Kabupaten Majene pada tahun 2010 yaitu 93.070 Ha yang terbagi kedalam 3 (tiga) jenis penggunaan lahan yaitu lahan sawah, lahan kering dan lahan lainnya.

Untuk lahan sawah, jenis penggunaan lahan terbesar yaitu tadah hujan yang mencapai angka 525 Ha dengan tingkat persentase 60,98 % sedangkan untuk yang terendah yaitu irigasi desa yang mencapai 68 Ha dengan tingkat persentase 7,90 %. Untuk lahan kering, jenis penggunaan lahan terbesar yaitu hutan negara yang mencapai angka 46.466 Ha dengan tingkat persentase 50,05 %, sedangkan untuk yang terendah yaitu pekarangan yang mencapai 984 Ha dengan tingkat persentase 1,06 %. Untuk lahan lainnya hanya terdapat 2 (dua) jenis penggunaan, jenis penggunaan lahan terbesar yaitu kolam/empang/tebal yang mencapai angka 228 Ha dengan tingkat persentase 96,61 % sedangkan untuk yang terendah yaitu tambak yang mencapai 8 Ha dengan tingkat persentase 3,39 %. Untuk lebih jelasnya dapat dilihat tabel 4.4 dan Peta Tutupan Lahan Kabupaten Majene.⁷

6. Kondisi Sosial Ekonomi

a. Kondisi Sosial Ekonomi

Pada dasarnya jumlah Penduduk tidak terlepas dari 3 (tiga) faktor utama yaitu kelahiran, kematian, dan migrasi. Perkembangan jumlah Penduduk terus mengalami peningkatan dari tahun ke tahun, hal ini terlihat dari jumlah penduduk di Kabupaten Majene pada tahun 2007 sebesar 138.714 jiwa dan pada tahun 2008 sebesar 148 647 jiwa. Sehingga pada tahun 2011 penduduk Kabupaten Majene

⁷ Badan Pusat Statistik Kabupaten Majene, Tahun 2018

mengalami peningkatan menjadi 153.869 jiwa yang terbagi kedalam jenis kelamin laki-laki sebanyak 75.020 jiwa dan jenis kelamin perempuan sebanyak 78.829 jiwa dengan rasio jenis kelamin 95,14.

b. Mata Pencarian Penduduk

Mata pencaharian penduduk Kabupaten Majene bervariasi dari sektor pertanian, industri pengolahan, perdagangan, pertambangan, perikanan, perburuan, jasa, serta di sektor lainnya dimana penduduk bekerja dirinci menurut lapangan usaha dengan penduduk umur 15 tahun ke atas. Sektor yang paling besar menyerap tenaga kerja adalah sektor pertanian, kehutanan, perburuan dan sektor perikanan dengan jumlah penduduk sebanyak 42,26 %, sedangkan untuk sektor jasa masyarakat/community, social and personal services sebanyak 17,11 %. Sektor jasa lainnya yang meliputi pertambangan dan penggalian, listrik, gas dan air, bangunan, angkutan, pergudangan dan komunikasi, asuransi, usaha persewaan bangunan, tanah dan jasa perusahaan sebanyak 15,10 %. Untuk sektor perdagangan besar, eceran, rumah makan dan hotel sebanyak 14,78 % serta sektor industri pengolahan hanya mencapai 7,75 % penduduk yang bekerja.⁸

c. Distribusi dan Kepadatan Penduduk

Kepadatan penduduk ditentukan oleh luas wilayah dan jumlah penduduk yang menempati wilayah tersebut. Pada akhir tahun 2007 berdasarkan hasil rekapitulasi data jumlah penduduk Kabupaten Majene tercatat sebanyak 138.714 jiwa dengan tingkat kepadatan penduduk sebanyak 146 jiwa per kilometer. Sedangkan pada akhir

⁸Badan Pusat Statistik Kabupaten Majene, Tahun 2018

tahun 2011 angka tersebut telah berubah menjadi 153.869 jiwa, yang terdiri dari 75.020 jiwa penduduk laki-laki dan 78.829 jiwa penduduk perempuan dengan tingkat kepadatan penduduk mencapai 162 jiwa per kilometer. Untuk lebih jelasnya dapat dilihat pada tabel 4.5 mengenai luas wilayah dan kepadatan penduduk di Kabupaten Majene tahun 2011.⁹

7. Sarana Pendidikan

Sarana pendidikan merupakan fasilitas-fasilitas yang digunakan khusus untuk kegiatan belajar mengajar. Sarana pendidikan yang terdapat di Kabupaten Majene terdiri dari sekolah negeri dan swasta. Dengan demikian secara keseluruhan banyaknya fasilitas pendidikan baik negeri maupun swasta, dimana didominasi oleh fasilitas Sekolah Dasar. Selain itu, banyaknya fasilitas pendidikan dirinci menurut wilayah kecamatan, dimana Dari data sarana pendidikan tahun 2012 dimana fasilitas pendidikan paling banyak terdapat di Kecamatan Banggae Timur dan Kecamatan Pamboang, sedangkan jumlah fasilitas pendidikan yang paling sedikit adalah di Kecamatan Tubo Sendana. Secara keseluruhan dapat dikatakan bahwa kegiatan pendidikan di Kabupaten Majene sudah berkembang dimana terdapat perguruan tinggi Universitas Sulawesi Barat yang merupakan arahan untuk perguruan tinggi negeri di Provinsi Sulawesi Barat.

⁹ Badan Pusat Statistik Kabupaten Majene, Tahun 2018

8. Sarana Kesehatan

Sarana kesehatan merupakan salah satu fasilitas penunjang khususnya pada bidang kesehatan. Untuk sarana kesehatan di Kabupaten Majene pada tahun 2012, terdiri dari beberapa fasilitas yang tersebar di tiap kecamatan, seperti Rumah sakit umum, puskesmas, Pustu, Klinik, Dokter Praktek, Posyandu dan Unit Puskesmas Keliling. Berdasarkan data tahun 2012, kecamatan yang memiliki fasilitas kesehatan terbanyak yaitu pada Kecamatan Pamboang. Sedangkan di kecamatan yang memiliki paling sedikit fasilitas kesehatannya yaitu pada Kecamatan Tammerodo. Secara keseluruhan banyaknya fasilitas kesehatan di Kabupaten Majene didominasi oleh fasilitas Posyandu dan Puskesmas Keliling baik berkendaraan roda dua maupun roda empat.

9. Sarana peribadatan

Sarana peribadatan yang berada di Kabupaten Majene akan dirinci berdasarkan kecamatan pada tahun 2012 yaitu terdiri dari Mesjid, Langgar, Mushollah dan gereja. Dari data menunjukkan bahwa, diketahui bahwa jumlah sarana peribadatan untuk penduduk muslim lebih banyak di bandingkan dengan non muslim. Ini dikarenakan karena jumlah penduduk muslim lebih mendominasi dari pada penduduk yang non

muslim. Secara keseluruhan banyaknya fasilitas peribadatan adalah 347 unit dengan rincian Masjid 246 unit, Langgar 54 unit, Mushollah 28 unit serta gereja 1 unit yang berada di Kecamatan¹⁰

B. Gambaran Umum Georafis Kec. Banggae Timur

1. Lokasi Penelitian

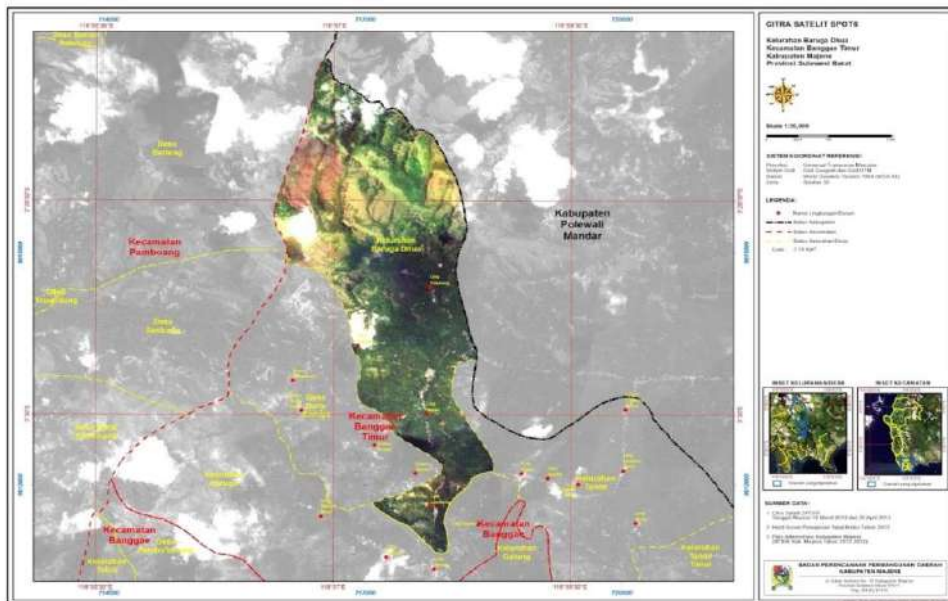

Kecamatan Banggae Timur terletak di antara 3° 32' 32" Lintang Selatan dan diantara 118 58 28 Bujur Timur. Luas wilayah Kecamatan Banggae Timur, adalah seluas 30,04 km².¹¹

Berdasarkan posisi geografisnya Kecamatan Banggae Timur berbatasan langsung dengan dengan Kecamatan Banggae di sebelah utara dan Kabupaten Polewali

¹⁰ Badan Pusat Statistik Kabupaten Majene, Tahun 2018

¹¹ Badan Pusat Statistik Kabupaten Majene, Tahun 2018

Mandar di seblah timur, batas seblah selatan dan barat masing-masing Teluk Majene dan Selak Makassar.¹²

Kecamatan Banggae Timur terdiri dari 8 Kelurahan yaitu Labuang, Labuang Utara, Baurung, Lembang, Tande, Tande Timur, Baruga, Baruga Dhua serta satu Desa yaitu Buttu Baruga.¹³

Jarak antara Ibukota Kecamatan ke Desa/Kelurahan :

- a. Labuang Utara - Labuang : 0,26 km.
- b. Labuang Utara - Baurung : 2,14 km.
- c. Labuang Utara - Lembang : 2,7km.
- d. Labuang Utara - Tande : 4,82 km.
- e. Labuang Utara - Tande Timur : 3,65 km.
- f. Labuang Utara - Baruga : 6,28 km.
- g. Labuang Utara - Baruga Dhua : 7,69 km.
- h. Labuang Utara – Buttu Baruga : 1,34 km

Kelurahan adalah pembagian wilayah administratif di Indonesia di bawa Kecamatan, yang dipimpin oleh Lurah. Kelurahan merupakan unit pemerintahan terkecil setingkat Desa yang memiliki hak mengatur wilayahnya lebih terbata

¹²Badan Pusat Statistik Kabupaten Majene, Tahun 2018

¹³Badan Pusat Statistik Kabupaten Majene, Tahun 2018

Tabel 1.

Dusun/Lingkungan di Kecamatan Banggae Timur, 2017.

Desa/Kelurahan	Lingkungan	Dusun	
Labuang	6	-	
Labuang Utara	6	-	
Baurung	6	-	
Lembang	4	-	
Tande	5	-	
Tande Timur	4	-	
Baruga	4	-	
Baruga Dhua	4	-	
Buttu Baruga	-	4	
Jumlah/total	2017	39	4
	2016	39	4
	2015	39	4

Sumber data: Badan Pusat Statistik Kabupaten Majene, Tahun 2018.

Tabel 1 bahwa secara administratif Kecamatan Banggae Timur terdiri dari 8 Kelurahan, dan 1 Desa sedang jumlah satuan Lingkungan setempat sebanyak 43 yang terdiri dari 39 Lingkungan dan 4 Dusun.

2. Kondisi Demografi Kecamatan Banggae Timur

Kondisi Demografis Kecamatan Banggae Timur merupakan gambaran mengenai keadaan Kecamatan Banggae Timur berdasarkan komposisi penduduk yang meliputi ukuran, maupun distribusi penduduk yang mendiami wilayah tersebut,

yaitu dengan menggunakan data yang berasal dari badan pusat statistik Kecamatan Banggae Timur.¹⁴

a) Penduduk dan sex rasio

Kepadatan penduduk adalah rasio banyaknya penduduk perkilometer. Rasio jenis kelamin adalah perbandingan antara penduduk laki-laki dan penduduk perempuan pada suatu wilayah dan waktu tertentu biasanya dinyatakan dengan banyaknya penduduk laki-laki untuk 100 penduduk perempuan.¹⁵

Tabel 2
penduduk menurut Desa/Kelurahan, jenis kelamin dan rasio jenis kelamin di Kecamatan Banggae Timur, 2017

Desa/Kelurahan	Jenis Kelamin			Rasio Jenis Kelamin	
	Laki-laki	Permpuan	Jumlah		
Labuang	2909	3225	6134	90,20	
Labuang uatara	3318	3535	6853	93,86	
Baurung	2471	2470	4941	100,04	
Lembang	2760	2867	5627	96,27	
Tande	772	926	1698	83,37	
Baruga	1051	1141	2192	92,11	
Baruga Dhua	858	886	1744	96,84	
Buttu Baruga	311	350	661	88,86	
Jumlah/Total	2017	15381	16538	31919	93,00
	2016	15125	16259	31384	93,03
	2015	14879	16007	30886	92,95

¹⁴Badan Pusat Statistik Kabupaten Majene, Tahun 2018

¹⁵Badan Pusat Statistik Kabupaten Majene, Tahun 2018

Sumber data: Badan Pusat Statistik Kabupaten Majene Tahun 2018.

Tabel 2 bahwa Penduduk Kecamatan Banggae Timur berdasarkan proyeksi penduduk tahun 2017 sebanyak 31.919 jiwa yang terdiri atas 15.381 jiwa penduduk laki-laki dan 16.538 jiwa penduduk perempuan. Dibandingkan dengan proyeksi jumlah penduduk tahun 2016, penduduk Kecamatan Banggae Timur mengalami pertumbuhan sebesar 1,7 persen dengan masing-masing persentase pertumbuhan penduduk laki-laki sebesar 1,69 persen dan penduduk perempuan sebesar 1,71 persen. Sementara itu besarnya angka rasio jenis kelamin tahun 2017 penduduk laki-laki terhadap penduduk perempuan sebesar 93,00.¹⁶

b) Tingkat pendidikan

Salah satu faktor utama keberhasilan pembangunan di suatu daerah adalah tersedianya cukup sumber daya manusia (SDM) yang berkualitas. Ketersediaan fasilitas pendidikan akan sangat menunjang dalam meningkatkan mutu pendidikan.

Tabel 3
Prasarana Pendidikan di Kecamatan Banggae Timur

No	PRASARANA PENDIDIKAN	JUMLAH
1	SD	24
2	SMP	7
3	SMA	3
JUMLAH		34

Sumber data: Badan Pusat Statistik Kabupaten Majene Tahun 2018.

¹⁶ Badan Pusat Statistik Kabupaten Majene, Tahun 2018

c) Keadaan ekonomi

Kecamatan Banggae Timur Hanya memiliki industri skala kecil namun jumlahnya cukup banyak yaitu sebanyak 208 unit usaha. Industri paling banyak berada di kelurahan Baurung yaitu berjumlah 80 unit usaha , selanjutnya paling banyak terdapat di Kelurahan Labuang berjumlah 51 dan Labuang Utara yang masing-masing berjumlah 27 unit usaha, sedang desa Buttu Baruga dan Tande merupakan Desa yang tidak memiliki usaha industri sama sekali. kegiatan ekonomi yang melakukan kegiatan mengubah suatu barang dasar secara mekanis, kimia, atau dengan tangan sehingga menjadi barang jadi/setengah jadi, dan atau barang yang kurang nilainya menjadi barang yang lebih tinggi nilainya, dan sifatnya lebih dekat kepada pemakai akhir. Termasuk dalam kegiatan ini adalah jasa industri dan pekerjaan perakitan.¹⁷

Tegal atau kebun adalah lahan pertanian bukan sawah (lahan kering) yang ditanami tanaman semusim atau tahunan dan terpisah dari halaman rumah serta penggunaan tidak berpindah-pindah.¹⁸

¹⁷ Badan Pusat Statistik Kabupaten Majene, Tahun 2018

¹⁸ Badan Pusat Statistik Kabupaten Majene, Tahun 2018

Tabel 4
Luas Produksi, Produktivitas dan Jumlah Petani Perkebunan
Kecamatan Banggae Timur, 2016

Jenis Komoditi	Luas Areal			Produksi	Produktifitas	Petani
	TBM	TM	TT/TR			
Kelapa Dalam	250,0	910,0	83,0	880,0	967,0	1 105
Kelapa Hybrida	-	50,0	40,0	17,0	340,0	130
Kopi Robusta	3,0	7,0	3,0	2,5	357,1	43
Kakao	55,0	266,0	77,0	150,0	563,9	700
Jambu Mete	-	5,0	7,0	0,8	150,0	100
Kemiri	7,0	9,0	10,0	2,5	277,8	90
Kapuk	-	5,0	2,0	0,8	15,0	23
Aren	2,0	2,5	1,5	0,8	300,0	9
Sagu	2,5	6,0	3,5	2,0	333,3	26
Jumlah/total	319,5	1 260,5	1056,4	1056,4	3304,1	2226

Sumber data: Badan Pusat Statistik Kabupaten Majene Tahun 2018.

Tabel 4 bahwa produk unggulan tanaman perkebunan Kecamatan Banggae Timur adalah kelapa dan kakao pada tahun 2016, produksi kelapa sekitar 880 ton dan kakao 150 ton.

Rumah tangga perikanan tangkap adalah rumah tangga yang melakukan kegiatan penangkapan ikan/binatang air lainnya/tanaman air dengan tujuan sebagian/seluruh hasilnya untuk dijual.¹⁹

¹⁹Badan Pusat Statistik Kabupaten Majene, Tahun 2018

Table 5
Produksi Ikan Laut Menurut Jenisnya di Kecamatan Banggae Timur, 2017
(Ton)

Jenis Komoditi	Produksi
Ikan Tuna	32,1
Ikan Cakalang	35,6
Ikan Tongkol	24,4
Ikan Karang	4,9
Ikan Layang	15,6
Ikan Campuran	31,9

Sumber data: Badan Pusat Statistik Kabupaten Majene Tahun 2018.

Tabel 5 bahwa sektor perikanan di Kecamatan Banggae Timur Pada Tahun 2017 mampu menghasilkan 144,5 ton dari perikanan laut. Ikan dengan produksi terbanyak adalah ikan cakalang sebanyak 35,6 ton.

Tabel 6
Populasi Ternak Menurut Jenisnya di Kecamatan Banggae Timur, 2017

Jenis Ternak	2015	2016	2017
Sapi	1 216	1 231	1 257
Kerbau	39	43	44
Kuda	36	32	31
Kambing	12 214	12 516	12 695
Ayam ras	7 247	6 581	6 732
Itik	1 653	1 838	1 893
Ayam buras	13398	13 420	13 728

Sumber data: Badan Pusat Statistik Kabupaten Majene Tahun 2018

Tabel 6 bahwa populasi besar yang banyak di Kecamatan Banggae Timur adalah Kambing sebanyak 12.695 ekor dan sapi potong sebanyak 1.257 ekor.

3. Sarana Dan Prasarana

Usaha penyediaan akomodasi adalah usaha yang menyediakan pelayanan penginapan yang dapat dilengkapi dengan pelayanan pariwisata lainnya. Usaha penyediaan akomodasi dapat berupa hotel, vila, pondok wisata, bumi perkemahan, persinggahan karavan, dan akomodasi lainnya yang digunakan untuk tujuan pariwisata. Selama tahun 2015 Ketersediaan usaha akomodasi hotel di Kecamatan²⁰

Banggae Timur mengalami peningkatan dari tahun 2014 meskipun tidak signifikan, hal ini bisa dilihat dengan bertambahnya jumlah kamar, tempat tidur dan tenaga kerja yang digunakan dalam usaha ini. pada tahun 2015 jumlah kamar tidur hotel yang tersedia di kecamatan banggae timur berjumlah 157, bertambah 1 buah kamar jika dibandingkan tahun 2014, jumlah tempat tidur ditahun 2015 berjumlah 246 bertambah 6 buah jika dibandingkan dengan tahun 2014, sedangkan tenaga kerja ditahun 2015 berjumlah 91 orang bertambah 15 orang jika dibanding tahun 2014.²¹

Rumah Sakit adalah tempat pemeriksaan dan perawatan kesehatan, biasanya berada di bawah pengawasan dokter/tenaga medis, yang melayani penderita yang sakit untuk berobat rawat jalan atau rawat inap.²²

Adapun sarana peribadatan yang terdapat di Kecamatan Banggae Timur yang akan diuraikan pada tabel berikut.

²⁰Badan Pusat Statistik Kabupaten Majene, Tahun 2018

²¹Badan Pusat Statistik Kabupaten Majene, Tahun 2018

²²Badan Pusat Statistik Kabupaten Majene, Tahun 2018

Tabel 7
Sarana Peribadaan

No	Sarana Peribadatan	Jumlah
1	Mesjid	45
2	Mushollah	30
3	Gereja	1
	JUMLAH	76

Sumber data: Badan Pusat Statistik Kabupaten Majene 2018

Tabel 8
Sarana dan Prasarana Kesehatan Menurut Desa/Kelurahan di Kecamatan
Banggae Timur, 2017

Desa/Kelurahan	Rumah Sakit	Puskesmas	Pustu	Poskesdes	Posyandu
Labuang	-	-	-	-	-
Labuang utara	-	-	-	-	6
Baurung	-	-	-	-	-
Lembang	-	1	-	-	-
Tande	-	-	1	1	4
Tande Timur	-	-	-	-	-
Baruga	-	-	1	-	4
Baruga Dhua	-	-	1	1	4
Buttu Baruga	-	-	-	1	4
Jumlah /Total	2017	-	1	3	22
	2016	-	1	5	45
	2015	-	1	5	22

Sumber data: Badan Pusat Statistik Kabupaten Majene 2018

Tabel 8 bahwa Pada tahun 2017 terdapat 1 puskesmas, 3 poustu, 3 poskesdes, dan 22 posyandu yang terletak di Kecamatan Banggae Timur.²³

C. Kedudukan Annangguru dalam Masyarakat di Kabupaten Majene Sulawesi

Barat

Annangguru mempunyai kedudukan dan peranan yang sangat penting dalam masyarakat selain mempunyai ilmu pengetahuan agama yang mendalam karismatikanya juga sangat tinggi. *Annangguru* sosok pribadi yang sangat di hormati dihargai serta menjadi rujukan dan mendapat perhatian, menjadi panutan, tumpuan hidup, tempat meminta solusi atau pendapat ketika ada masalah yang tidak terselesaikan dalam masyarakat, dan menjadi multi fungsi dalam masyarakat selain menjadi tokoh yang dituakan dalam masyarakat dan menjadi rujukan *annangguru* juga menempati posisi sebagai ketua yayasan perguruan tinggi dan juga menempati posisi sebagai ketua MUI Sulawesi Barat dan ketua MUI Kabupaten Majene serta menjadi pimpinan dan Pembina pesantren.

Seiring berkembangnya zaman ada pergeseran nilai dan pemahaman oleh masyarakat terhadap *annangguru* terutama di kalangan anak muda saya melihat ajaran-ajaran *annangguru* di kalangan anak mudah mengalami pergeseran mungkin karena pengaruh perkembangan teknologi hal inilah yang perlu disadarkan kepada kaum pemudah dan masyarakat bahwa *annangguru* itu sangat penting dan dibutuhkan dalam masyarakat terutama dalam hal nilai-nilai kajian ke-islaman.

²³ Badan Pusat Statistik Kabupaten Majene, Tahun 2018

Berdasarkan hasil wawancara dari beberapa informan peneliti melihat hampir tidak ada perbedaan pendapat antara informan yang satu dengan informan yang lain. Hal inilah yang disampaikan oleh imforman *annangguru* Dr. H. M. Napis Djuani Ma. Selaku Tokoh Agama dan ketua STAIN Majene yang menurut penulis dapat dijadikan sebagai informan yang dapat melihat realitas mengenai *annangguru* dalam dinamika perubahan sosial keagamaan:

“kedudukan annangguru dalam masyarakat mempunyai peranan yang besar dalam membekali masyarakat dari kegiatan-kegiatan radikal khususnya annangguru yang selalu berceramah. Annangguru juga mampu mempertahankan prilaku-prilaku keagamaan dan sangat berpengaruh dalam masyarakat yang tadinya seseorang itu tidak sembayang jadi sembayang dan tidak mau bersholawat akhirnya bersholawat dan tidak mau ikut tahlilan akhirnya ikut tahlilan yang bisa dikategorikan annangguru yang bagus pemahaman keagamaannya yang mampu mentransper kepada masyarakat mampu mempengaruhi masyarakat kejalan yang lebih baik. Interaksi annangguru dengan masyarakat tentunya sangat baik kita sebagai annangguru menjadi panutan dalam masyarakat tentu interaksi dengan masyarakat baik.”²⁴

Maksud dari pernyataan diatas menjelaskan bahwa kedudukan *annangguru* dalam masyarakat mempunyai peranan besar dan yang bisa dikategorikan sebagai *annangguru* yang bagus pemahaman keagamaannya yang mampu mentransper kepada masyarakat dan mampu mempengaruhi masyarakat kejalan yang lebih baik.

Pernyataan serupa yang diutarakan oleh *Annangguru* Ismail Mansur selaku tokoh agama dan pimpinan Pondok Pesantren Ihyaul Ulum DDI Baruga Kecamatan Banggae Timur Kabupaten Majene mengatakan bahwa:

²⁴M. Napis Djuani, (62 Tahun), Ketua STAIN Majene, Wawancara, Kampus STAIN Majene, 27 Agustus 2019

“kedudukan annangguru dalam masyarakat sebagai tempat rujukan yang dapat menyelesaikan persoalan-persoalan yang ada dalam masyarakat baik persoalan tentang hubungan keluarga dan persoalan kemasyarakatan semua masyarakat lari ke annangguru untuk meminta pendapat atau solusi untuk menyelesaikan permasalahan yang ada di masyarakat. Annangguru menjadi multi fungsi dijadikan sebagai tokoh agama dalam masyarakat. Kalau kita diberikan gelar annangguru yang pertama kita harus jadi panutan sekaligus kita harus memberikan hal yang sipatnya sesuai kondisi masyarakat yang tidak bertentangan dengan imam kemudian kita harus betul-betul memelihara diri sebagai panutan bahwa ucapan dan perbuatan harus sesuai ketika ucapan dan perbuatan tidak sesuai maka masyarakat tidak akan mempercayai kita sebagai panutan.”²⁵

Maksud pernyataan diatas menjelaskan bahwa kedudukan *annangguru* dalam masyarakat sebagai tempat rujukan menjadi multi fungsi dalam masyarakat tempat meminta solusi atau pendapat ketika ada permasalahan yang tidak bisa terselasaikan dan *annangguru* harus memposisikan dirinya sebagai panutan ketika ucapan dan perbuatan tidak sesuai maka masyarakat akan sulit mempercayai *annangguru* sebagai panutan.

Pernyataan serupa yang diutarakan oleh *annangguru* H. Mawahid Sunusi selaku tokoh Agama dan imam masjid Pangali-ali Kecamatan Banggae Timur Kabupaten Majene mengatakan bahwa:

“Kedudukan annangguru dalam masyarakat dia sebagai pembimbing, pembina selalu menjadi tempat rujukan masyarakat ketika ada persoalan-persolan yang ada dalam masyarakat baik persolan rumah tangga, persoalan sengketa tanah, persoalan-persoalan kemasyaraktan semua masyarakat lari ke annangguru untuk meminta pandangan. Dibandingkan dengan zaman dulu dengan sekarang ini lebih menantang zaman yang sekarang ini karena annangguru adalah seorang yang dituakan tetapi apa-apa yang dipatwakan annangguru tidak seperti orang dulu yang menerima karena sekarang

²⁵Ismail Mansur, (67 Tahun), Pimpinan Pesantren Ihyaul Ulum DDI Baruga, Kecamatan Banggae Timur, Kabupaten Majene wawancara, Baruga, 20 Agustus 2019

seakan-akan hanya mendengarkan saja karena masyarakat sekarang ini nanti dia ke annangguru kalau punya persoalan tetapi kalau orang dulu dia selalu ke annangguru. Annangguru di mandar bukan hanya sekedar annangguru tetapi dia juga bisa di jadikan sebagai tokoh dan sudah masuk dalam beberapa aspek.²⁶

Maksud dari pernyataan diatas menjelaskan bahwa kedudukan *annangguru* dalam masyarakat sebagai tempat rujukan untuk menyelesaikan persoalan-persoalan yang ada dalam masyarakat dan *annangguru* di Mandar bukan hanya sekedar *annangguru* tetapi dia juga bisa dijadikan sebagai tokoh sudah masuk dalam beberapa aspek hanya sedikit ada perbedaan antara masyarakat dulu dan sekarang apa yang dipatwakan *annangguru* tidak seperti orang dulu yang menerima nya.

Pernyataan serupa yang diutrakan oleh *annangguru* Nur Husain selaku tokoh agama serta ketua MUI Sulawesi Barat dan Pembina pondok pesantren Ihyaul Ulum DDI Baruga Kecamatan Banggae Timur Kabupaten Majene mengatakan bahwa:

“Kedudukan annangguru di majene bahkan di mandar adalah sosok pribadi yang sangat dihormati oleh karena itu annangguru kita sejak dulu sampai sekarang ini selalu menjadi perhatian masyarakat jadi bagaimana bisa merubah baik pola pikir atau pola prilaku. Annangguru itu sangat penting pengaruhnya dan biasanya mereka itu masyarakat bercermin kepada annangguru dan bagaimanapun juga annangguru ini bisa dikatakan dia tokoh masyarakat tokoh agama bahkan tokoh budaya jadi apa yang dia laksanakan apa yang dia patwakan apa yang dia ucapkan itu selalu menjadi perhatian masyarakat di sinilah pentingnya kita harus memahami peran sebagai seorang yang dikatakan annangguru. perubahan yang terjadi pada hari ini sedikit mengalami pergeseran kenapa karena generasi mileneal sekarang ini sudah memegang alat informasi sementara annangguru-annangguru kita barangkali tidak terlalu beradaptasi dengan situasi kemajuan teknologi tetapi mereka tetap punya besit-besit sebagai tokoh agama bahkan itu yang saya harapkan kedepan peran annangguru itu tetap ada. Contoh pribadi saya dulu itu merokok bagaimana pandangan orang terhadap saya begitu saya berhenti

²⁶Mawahid Sunusi (54 Tahun), Imam Mesjid Pangali-ali, Wawancara Pangali-ali, Kecamatan Banggae Timur, Kabupaten Majene, 20 Agustus 2019

merokok banyak orang yang berhenti merokok tanpa disuru mungkin mereka melihat beberapa dari teman-teman kami yang dianggap annangguru tidak merokok lagi akhirnya mereka berhenti mereka juga tanpa dilarang berhenti merokok itulah pentingnya annagguru bagaimana bisa memposisikan diri dalam situasi kusnuatul hasanah dalam banyak hal perubahan sosial Bergama.²⁷

Maksud dari pernyataan diatas menjelaskan bahwa *annangguru* di Majene bahkan di Mandar adalah sosok yang sangat dihargai *annangguru* sejak dulu sampai sekarang selalu menjadi perhatian masyarakat apa yang diucapkan apa yang dipatwakan selalu menjadi perhatian masyarakat perubahan yang terjadi hari ini sedikit mengalami pergeseran karena generasi mileneal sekarang sudah memegang alat imformasi teknologi.

Pernyataan serupa diutarakan oleh bapak Basrianto selaku Pegawai Negri Sipil Kecamatan Banggae Timur Kabupaten Majene mengatakan bahwa :

“Kedudukan annangguru dalam masyarakat tokoh agama yang sangat dihargai dan dituakan dalam masyarakat setiap orang yang ingin melakukan sesuatu semua bertanya kepada annangguru dan ketika annangguru menyampaikan arahan - arahannya maka masyarakat yang belajar disitu mematuhi dan menjalankan sesuai dengan perintahnya dan annangguru ini bukan sekedar dia menyampaikan tetapi dia juga merujuk kepada aturan-aturan yang ada dalam Al-qur’an itulah seorang annangguru.”²⁸

Maksud dari pernyataan diatas menjelaskan bahwa *annangguru* dalam masyarakat sebagai tokoh agama dan tokoh yang dituakan sangat dihargai dan apa yang disampaikan *annangguru* selalu dipatuhi dan dijalankan oleh masyarakat.

²⁷Nur Husain (74 Tahun), Ketua MUI Sulawesi Barat, Wawancara, Baruga, Kecamatan Banggae Timur, Kabupaten Majene, 19 Agustus 2019

²⁸Basrianto (35 Tahun), Pegawai Negri Sipil, Kecamatan Banggae Timur, Wawancara Kecamatan Banggae Timur, Kabupaten Majene, 09 Agustus 2019

Pernyataan serupa yang diutarakan oleh bapak Zulkarnain Hasanuddin selaku pegawai Negeri Sipil KPU Kabupaten Majene yang mengatakan bahwa:

“Kedudukan annangguru sebagai panutan dalam masyarakat baik dari tingkah lakunya ucapannya dia dijadikan sebagai panutan dia mempunyai peran yang sangat penting dalam masyarakat makanya kami kemarin melibatkan tokoh agama atau annangguru untuk membantu kita memberikan edukasi kepada masyarakat tentang politik tentang demokrasi supaya masyarakat itu mulai sekarang harus melihat politik.”²⁹

Maksud dari pernyataan diatas menjelaskan bahwa *annangguru* dalam masyarakat dijadikan sebagai panutan dan mempunyai peran penting dalam masyarakat sehingga masyarakat selalu melibatkan *annangguru*.

Pernyataan serupa yang diutarakan oleh saudara Muhammad Najib selaku tokoh pemuda di Kecamatan Banggae Timur Kabupaten majene mengatakan bahwa:

“Annangguru mempunyai kedudukan sebagai tempat rujukan untuk meminta pendapat ketika ada persoalan dalam masyarakat yang tidak terselesaikan atau tidak terlalu dipahami masyarakat pasti mereka lari ke annangguru sebagai tempat rujukan persolan-persoalan agama persoalan-persoalan kemasyarakatan. Interaksi annangguru dengan masyarakat sangat baik komunikasi dengan masyarakat itu bagus karena mengisi majelis ta,lim mengisi pengajian membawa materi selama itu tidak ada halangan.”³⁰

Maksud dari pernyataan diatas menjelaskan bahwa *annangguru* sebagai tempat rujukan untuk meminta pendapat atau solusi ketika ada persoalan dalam masyarakat yang tidak terselesaikan atau tidak dipahami masyarakat. Interaksi *annangguru* dengan masyarakat juga sangat baik karena *annangguru* sangat berperan penting dalam masyarakat.

²⁹Zulkarnain Hasanuddin (38 Tahun), Pegawai Negeri Sipil KPU, Wawancara, Kecamatan Banggae Timur, Kabupaten Majene, 21 Agustus 2019

³⁰Muh. Najib, (34 Tahun), Tokoh Pemuda, Wawancara, Kecamatan Banggae Timur, Kabupaten Majene, 20 Agustus 2019

Pernyataan serupa yang diutarakan oleh bapak Tammalele selaku Budayawan

Kabupaten Majene mengatakan bahwa:

“Annangguru dini di mandar semua konteks persolan bertumpuk kepada beliau persolan kemasyarakatan, persoalan hukum-hukum yang ada, persoalan-persoalan menyangkut kehidupan sosial masyarakat itu peranan annangguru pada masa lampau kalau ada perbedaan ini persoalan pergeseran nilai dan pemahaman terhadap annangguru. Annangguru dinitia di Mandar moa buttu mi immai kapala Dusun/Desa untuk menyelesaikan permasalahan nawawalao mitia annangguru dan ini annangguru memiliki peranan ganda karena para annangguru ini disamping nakuasai ilmu keagamaan nakuasai toi ilmu sosiologi kemasyarakatan naissangitia napejiwa masyarakatna dia tau iyyarie passiallai lita hadits iyyarie naubengan, iyarie tonasisara hadist iyarie naubengan iyarie masalah pemerintahan gambaran iyarie naubengan dia terlalu hebat memberikan perumpamaan makanya dia memiliki peran yang ganda.”³¹

Artinya:

“Annangguru yang ada di Mandar semua konteks persoalan bertumpuk kepada beliau persoalan kemasyarakatan, persoalan hukum-hukum yang ada, persoalan-persoalan menyangkut kehidupan sosial masyarakat, itu peranan annangguru pada masa lampau. Kalau ada perbedaan ini persoalan pergeseran nilai dan pemahaman terhadap annangguru. Annangguru di Mandar ketika kepala Dusun/Desa tidak bisa menyelesaikan permasalahan dia bawa ke annangguru dan ini annangguru memiliki peranan yang ganda karena para annangguru ini disamping dia menguasai ilmu keagamaan, dia juga menguasai ilmu sosiologi kemasyarakatan dia tau jiwa masyarakatnya dia tau bahwa seseorang ini berkelahi gara-gara tanah hadits ini yang saya berikan

³¹Tammalele (53 tahun), Budayawan, Wawancara, Kecamatan Banggae Timur, Kabupaten Majene, 13 Agustus 2019

dan ini seseorang yang mau bercerai hadist ini yang saya berikan dan ini masalah pemerintahan gambaran ini yang harus saya berikan *annangguru* ini terlalu hebat memberikan perumpamaan makanya dia memiliki peran yang ganda.”

Maksud dari pernyataan diatas, menjelaskan bahwa *annangguru* memiliki peranan yang ganda dalam masyarakat dia tempat rujukan tempat meminta solusi ketika ada masalah yang tidak bisa terselaikan hanya saja sedikit mengalami perubahan dan perubahan itu disebabkan terhadap adanya pergeseran nilai dan pemahaman terhadap *annangguru* oleh masyarakat.

Pernyataan serupa yang diutarakan oleh bapak Tamrin selaku Budayawan di Kabupaten Majene mengatakan bahwa:

“Annangguru mempunyai kedudukan yang istimewa dalam masyarakat napayari totonganloa segala sesuatunya selalu meminta pertimbangan kepada annangguru ketika seseorang namappapia boyang lao mirau pendapat annangguru melo mahakikat lao di annangguru mittule allo apa macoa jadi annangguru dihargai sanna segala sesuatu selalu meminta pertimbangan kepada annangguru. Interaksi annangguru dengan masyarakat sangat baik ketika seseorang annangguru dijadikan sebagai totongan loa maka hubungan interaksinya akan baik segala sesuatu yang dilakukan masyarakat maka dia meminta pertimbangan kepada annangguru tenna namala andiang _____ berbuat sesuatu mua andiang naissang ya andiangi dia selalu ditempati meminta pertimbangan dia mau buat acara tatta tipolo lao annangguru tapi dite,e berubahmi karena zaman juga berubahmi jadi persoalan global itu yang sebenarnya merubah cara berpikir manusia bahwa segala sesuatunya tidak musti bersandar kepada annangguru karena sekarang sudah banyak buku banyak mi informasi teknologi yang semakin canggih.”³²

³²Tamrin (35), Budayawan, Wawancara, Kecamatan Banggae Timur, Kabupaten Majene, 13 Agustus 2019

Artinya:

“*Annangguru* mempunyai kedudukan yang istimewa dalam masyarakat dia dijadikan sebagai orang yang selalu benar ucapannya segala sesuatunya selalu meminta pertimbangan kepada *annangguru* ketika seseorang ingin buat rumah dia meminta pendapat *annangguru* dia hakikah dia bertanya kepada *annangguru* hari apa yang bagus jadi *annangguru* sangat dihargai segala sesuatu selalu meminta pertimbangan kepada *annangguru*. Interaksi *annangguru* dengan masyarakat sangat baik ketika seseorang *annangguru* dijadikan sebagai orang yang selalu benar ucapannya maka hubungan interaksi akan baik segala sesuatu yang dilakukan selalu meminta pertimbangan kepada *annangguru* andaikan dia tidak bisa berbuat sesuatu kalau tidak diketahui *annangguru* maka dia tidak akan berbuat kalau tidak diketahui *annangguru*. *Annangguru* selalu ditempati meminta pertimbangan ketika mau buat acara tetapi hari ini sudah ada perubahan yang terjadi karena zaman juga sudah berubah dan persoalan global itu yang sebenarnya merubah cara berpikir manusia bahwa segala sesuatu tidak musti harus bersandar kepada *annangguru* karena sekarang sudah banyak buku dan informasi teknologi yang semakin canggih.”

Maksud dari pernyataan diatas menjelaskan bahwa kedudukan *annangguru* dalam masyarakat sangat istimewa dia dijadikan sebagai seorang yang selalu benar ucapannya tetapi ada perubahan yang terjadi karena zaman juga sudah berubah maka

segala sesuatunya tidak mesti bersandar kepada *annangguru* karena sekarang informasi dan teknologi semakin canggih.

Pernyataan serupa yang diutarakan oleh saudara Budi selaku Tokoh pemuda dan mahasiswa Universitas Sulawesi Barat mengatakan bahwa:

“Kedudukan annangguru dalam masyarakat orang yang bisa kita percayai kemudian orang yang dapat memberikan nilai-nilai kebaikan kepada generasinya atau anak cucunya. Annangguru itu sangat penting untuk kondisi sekarang karena annangguru kita ketahui di daerah Majene ini annangguru itu sangat dibutuhkan tetapi saya melihat ajaran-ajaran annangguru dikalangan pemuda sedikit ada pergeseran mungkin ini pengaruh dari perkembangan teknologi dan saya rasa terjadinya perubahan mungkin karena kurangnya semangat untuk betul-betul mengkaji apa yang tertanam dalam diri annangguru.”³³

Maksud dari pernyataan diatas menjelaskan bahwa *annangguru* mempunyai kedudukan dalam masyarakat orang yang bisa dipercayai yang dapat memberikan nilai-nilai kebaikan kepada generasinya hanya saja ada sedikit pergeseran tentang ajaran-ajaran *annangguru* mungkin karena kurangnya semangat belajar anak muda untuk betul-betul mengkaji apa yang ada dalam diri *annangguru* yaitu pemahaman dan keilmuannya.

Pernyataan serupa yang diutarakan oleh bapak Muhlis Harun selaku Tokoh Agama Mengatakan bahwa:

“Kedudukan annangguru dalam masyarakat menjadi panutan menjadi contoh dia adalah manusia lebih dari yang lain annangguru adalah peridikat sosial yang beda dengan yang lain dia punya karismah maka tuntutan utama

³³Budi (21 Tahun), Wawancara, Kecamatan Banggae Timur, Kabupaten Majene, 20 Agustus 2019

dia harus jadi contoh di masyarakat menjadi panutan di masyarakat menjadi solusi dia menjadi pendingin.”³⁴

Pernyataan diatas menjelaskan bahwa kedudukan *annangguru* dalam masyarakat menjadi contoh dan menjadi panutan dia adalah manusia lebih dari yang lain mempunyai karismah.

Pernyataan serupa yang diutarakan oleh bapak Abdul Gaffar Haris selaku tokoh Agama di Kecamatan Banggae Timur Kabupaten Majene menyatakan bahwa:

“kedudukan annangguru di masyarakat salah satu tokoh yang berkecimpung dalam tokoh agama yang lebih dalam kajian keilmuannya sangat dihargai dalam masyarakat menjadi panutan menjadi rujukan ketika ada persoalan-persoalan yang tidak terselesaikan dalam masyarakat. Interaksi annangguru tentunya sangat baik karena annangguru panutan masyarakat.”³⁵

Maksud dari pernyataan diatas menjelaskan bahwa kedudukan *annangguru* dalam masyarakat salah satu tokoh yang berkecimpung dalam tokoh agama dan menjadi panutan dalam masyarakat dan interaksinya dengan masyarakat sangat baik.

Pernyataan serupa yang diutarakan oleh bapak kaisar arisona selaku pedagang kaki lima di Kecamatan Banggae Timur Kabupaten Majene mengatakan bahwa:

“kedudukan annangguru dalam masyarakat sebagai tempat meminta solusi misalnya ada keluhan dalam rumah tangga bisa diminta pengajarannya apalagi tentang agama dan sebagainya kalau untuk jualan untuk meminta berkahnya meminta amalan-amalan doa-doanya untuk meminta di do,akan supaya bertambah rejeki karena tidak ada salahnya untuk meminta kelancaran rejeki tapi disamping itu tetap allah subuhana wata,ala yang dituhankan Cuma solusi kedua annangguru kita inikan manusia biasa serba

³⁴Muhlis Harun, (47 Tahun), Tokoh Agama, Wawancara, Kecamatan Banggae Timur, Kabupaten Majene, 15 Agustus 2019

³⁵Abdul Gaffar Haris (40 Tahun), Tokoh Agama, Wawancara, Kecamatan Banggae Timur, Kabupaten Majene, 14 Agustus 2019

kekurangan dan tidak terlalu pandai masalah agama makanya minta pengajaran annangguru.”³⁶

Maksud dari pernyataan diatas menjelaskan bahwa kedudukan *annangguru* dalam masyarakat sebagai tempat meminta solusi tempat meminta do,a-do,a dan amalan-amalan untuk kelancaran rejeki jadi *annangguru* adalah tempat rujukan dalam masyarakat dalam segala macam persoalan yang ada dalam masyarakat.

Pernyataan serupa yang diutarakan oleh ibu Halija selaku pedagang kaki lima di Kecamatan Banggae Timur Kabupaten Majene mengatakan bahwa:

“kedudukan annangguru di masyarakat diengei merauh barrakkana mua diang persoalan andiang mala deselesaikan laoi tau mirau pattanngar diang tomonge laoi tau merau bacangan do,a anna mala massau mua ita pa,balu laoi tau mirau bacangan do,a supaya lancar rejeki anna miebei gassing mi,uya ma'itai dale. Apa annangguru tokayyang agamana”³⁷

Artinya:

Kedudukan *annangguru* di masyarakat sebagai tempat meminta berkah, meminta pandangan ketika ada permasalahan dalam masyarakat yang tidak terselesaikan dan ketika ada orang yang sakit masyarakat lari ke *annangguru* untuk meminta di do,akan agar segera sembuh dan kalau kita penjual biasanya kita ke *annangguru* untuk meminta di do,akan agar rejeki lancar serta diberi kesehatan untuk mencari reski karena *annangguru* adalah seorang yang punya ilmu agama yang mendalam.

³⁶Kaisar Arisona (30 Tahun), Pedagang Kaki Lima, Wawancara, Kecamatan Banggae Timur, Kabupaten Majene, 27 Agustus 2019

³⁷ Halija, (50 Tahun), Pedagang Kaki Lima, Wawancara, Kecamatan Banggae Timur, Kabupaten Majene, 27 Agustus 2019

Maksud dari pernyataan diatas menjelaskan bahwa kedudukan *annangguru* dalam masyarakat sebagai tempat untuk meminta berkah meminta pandangan ketika ada masalah yang tidak bisa terselesaikan dalam masyarakat serta tempat untuk meminta agar diberi rejeki yang lancar karena *annangguru* adalah seorang yang punya ilmu agama yang mendalam.

Pernyataan serupa yang diutarakan oleh bapak Muhammad Ma'ruf Muchtar selaku tokoh pemudah di Kecamatan Banggae Timur Kabupaten Majene mengatakan bahwa:

*“Kedudukan annangguru di masyarakat mempunyai peran penting tempat berkeluh kesah meminta pandangan atau pendapatnya. Annangguru adalah tokoh agama yang dituakan dalam masyarakat menjadi panutan karena mempunyai pemahaman agama yang mendalam serta mempunyai karismatika.”*³⁸

Maksud dari pernyataan diatas menjelaskan bahwa kedudukan *annangguru* di masyarakat mempunyai peran yang penting tempat masyarakat meminta pendapat atau pandangan dan *annangguru* tokoh agama yang dituakan mempunyai pemahaman agama yang mendalam dan berkarismah.

Pernyataan serupa yang diutarakan oleh bapak Muhammad Munir selaku Budayawan di Kabupaten Majene mengatakan bahwa:

*“Kedudukan annangguru dalam masyarakat mempunyai peran penting sosok pribadi yang di hargai menjadi contoh dan rujukan menjadi solusi dari setiap persoalan persoalan yang ada dalam masyarakat dan mempunyai pemahaman agama dan sanad keilmuan yang jelas.”*³⁹

³⁸M. Muchtar Ma'ruf (37 Tahun), Tokoh Pemudah, Wawancara, Kecamatan Banggae Timur, Kabupaten Majene, 28 Agustus 2018

³⁹Muhammad Munir (41 Tahun), Budayawan, Wawancara Kecamatan Banggae Timur, Kabupaten Majene, 28 Agustus 2019

Maksud dari pernyataan diatas menjelaskan bahwa kedudukan *annangguru* dalam masyarakat mempunyai peran yang penting menjadi contoh dan rujukan dalam masyarakat mempunyai pemahaman agama dan sanad keilmuan yang mendalam

Pernyataan serupa yang diutarakan oleh bapak Sapri Sarbin selaku Budayawan di Kabupaten Majene mengatakan bahwa:

“Kedudukan annangguru dalam masyarakat orang yang betul-betul jadi panutan ucapan dan perbuatannya sesuai masyarakat sangat segan dan menghargai menjadi contoh dalam masyarakat dan dapat menyelesaikan segala persoalan yang ada dalam masyarakat.”⁴⁰

Maksud dari pernyataan diatas menjelaskan bahwa kedudukan annangguru dalam masyarakat menjadi panutan apa yang dia ucapkan sesuai apa yang dia lakukan dan *annangguru* sangat disegani dalam masyarakat serta menjadi contoh dan mejadi rujukan masyarakat ketika ada persoalan-persoalan yang tidak bisa diselesaikan dalam masyarakat.

Berdasarkan dari beberapa pandangan informan diatas dapat disimpulkan bahwa kedudukan *annangguru* dalam masyarakat adalah seorang tokoh agama yang dituakan dan dihargai mempunyai pemahaman agama yang mandalam dan sanad keilmuan yang jelas. *Annangguru* tempat rujukan masyarakat untuk meminta pendapat atau pandangan ketika ada persoalan-persoalan yang tidak terselesaikan dalam masyarakat maka semua masyarakat meminta pandangan *annangguru*.

⁴⁰Sapri Sarbin (52 Tahun), Budayawan, Wawancara, Kecamatan Banggae Timur, Kabupaten Majene, 27 Agustus 2019

D. Strategi Yang Dilakukan *Annangguru* Dalam Menghadapi Dinamika

Perubahan Sosial di Kabupaten Majene Sulawesi Barat

Setiap zaman pasti ada perubahan yang terjadi dalam masyarakat dan ada beberapa strategi yang dilakukan *annangguru* untuk menghadapi dinamika perubahan yang terjadi dalam masyarakat.

1. Sebagai panutan

Annangguru harus bisa memposisikan dirinya sebagai panutan dalam masyarakat seperti akhlaknya tingka lakunya dan juga ibadahnya tentunya apa yang dilakukan harus sesuai dengan ucapannya dan menjadi contoh dalam masyarakat serta tidak melakukan hal-hal yang mengecewakan dalam masyarakat seperti halnya yang disampaikan oleh informan *Annangguru* Nur Husain mengatakan bahwa:

“Strategi yang dilakukan untuk menghadapi dinamika perubahan sosial yang terjadi dalam masyarakat yaitu memposisikan diri sebagai panutan ucapan apapun yang diucapkan seorang annangguru tetapi kalau berbeda ucapan dan perbuatan maka itu akan berpengaruh dengan masyarakat maka seorang annangguru harus berhati-hati betul ketika ingin melakukan sesuatu karena kita menjadi contoh dalam masyarakat dan menjadi panutan.”⁴¹

Maksud dari pernyataan diatas menjelaskan bahwa strategi yang dilakukan *annangguru* menghadapi dinamika perubahan sosial yang terjadi dalam masyarakat yaitu memposisikan diri sebagai panutan bahwa ucapan dan perbuatan harus sesuai ketika ucapan dan perbuatan tidak sesuai maka masyarakat akan sulit mempercayai *annangguru* sebagai panutan.

⁴¹Nur Husain (74 Tahun), Ketua Mui Sulawesi Barat, Wawancara, Baruga, Kecamatan Banggae Timur, Kabupaten Majene, 19 Agustus 2019

Seperti halnya yang disampaikan oleh informan *annangguru* Muhammad

Napis Djuani mengatakan bahwa:

“strategi yang harus dilakukan untuk menghadapi dinamika perubahan social yang terjadi dalam masyarakat tentu harus memposisikan diri bahwa kita annangguru adalah seorang panutan dalam masyarakat menjadi kepercayaan masyarakat tentu ucapan dan perbuatan harus sesuai agar masyarakat tetap mempercayai kita sebagai panutannya.”⁴²

Maksud dari pernyataan diatas menjelaskan bahwa strategi yang dilakukan *annangguru* untuk mengdapai dinamika perubahan yang terjadi dalam masyarakat yaitu harus memposisikan diri sebgai panutan dan apa yang diucapkan seorang *annangguru* harus sesuai dengan apa yang dilakukan agar masyarakat tetap mempercayai *annangguru* sebagai panutan dalam masyarakat

Dan dibenarkan oleh informan *annangguru* Ismail Mansur mengtakan bahwa:

“Strategi yang harus dilakukan untuk menghadapi dinamika perubahan sosial yang terjadi dalam masyarakat harus memposisikan diri sebagai panutan sebagai contoh dalam masyarakat pau kero anna gau harus situru/ucapan perbuatan dan kelakuan harus sesuai dan selalu memberikan peringatan semakin menampilkan sipat-sipat yang bisa ditiru karena melihat kondisi hari ini yang semakin memperhatikan.”⁴³

Maksud dari pernyataan diatas menjelaskan bahwa strategi yang dilakukan *annangguru* untuk menghadapi dinamika perubahan sosial yang terjadi dalam masyarakat yaitu *annangguru* harus memposisikan diri sebagai panutan sebagai contoh dalam masyarakat tentunya ucapan dan perbuatan harus sesuai serta selalu

⁴²Napis Djuani, (62 Tahun), Ketua STAIN Majene, Wawancara, Kampus STAIN Majene, 27 Agustus 2019

⁴³Ismail Mansur, (67 Tahun), Pimpinan Pesantren Ihyaul Ulum DDI Baruga, Kecamatan Banggae Timur, Kabupaten Majene wawancara, Baruga, 20 Agustus 2019

memberikan peringatan serta menampilkan sipat-sipat yang bisa ditiru oleh masyarakat.

Berdasarkan dari beberapa pernyataan informan diatas dapat disimpulkan bahwa strategi yang dilakukan *annangguru* untuk menghadapi dinamika perubahan sosial yang terjadi yaitu dengan cara memposisikan diri sebagai panutan dalam masyarakat bahwa apa yang diucapkan dan apa yang dilakukan seorang *annangguru* harus sesuai agar masyarakat tetap mempercayai bahwa *annangguru* adalah sebagai panutan dalam masyarakat serta selalu memberikan peringatan dan sifat-sifat yang bisa ditiru oleh masyarakat.

2. Pendekatan Kepada Masyarakat

Cara *annangguru* untuk menghadapi dinamika perubahan sosial yang terjadi dalam masyarakat tentu *annangguru* harus melakukan cara pendekatan dengan masyarakat seperti yang disampaikan oleh informan *annangguru* Mawahid Sunusi yang mengatakan bahwa:

“Strategi yang harus dilakukan untuk menghadapi dinamika perubahan sosial yang terjadi dalam masyarakat kita selalu melakukan pendekatan kepada masyarakat baik yang masih mudah maupun yang sudah dewasa dan juga selalu melakukan pembinaan selalu memberikan sifat-sifat yang baik dan selalu aktif dalam mengisi majelis ta,lim.”⁴⁴

Maksud dari pernyataan diatas menjelaskan bahwa strategi yang dilakukan *annangguru* dalam menghadapi dinamika perubahan sosial yang terjadi dalam masyarakat dengan cara melakukan pendekatan kepada masyarakat baik yang masih

⁴⁴Ismail Mansur, (67 Tahun), Pimpinan Pesantren Ihyaul Ulum DDI Baruga, Kecamatan Banggae Timur, Kabupaten Majene wawancara, Baruga, 20 Agustus 2019

mudah maupun yang sudah dewasa serta selalu melakukan pembinaan serta memberikan sifat-sifat yang memperbaiki dan selalu aktif dalam mengisi majelis ta,lim.

Pernyataan serupa yang diutarakan oleh informan bapak Muhlis Harun mengatakan bahwa:

“Strategi yang digunakan untuk menghadapi dinamika perubahan sosial dalam masyarakat dengan cara pendekatan kepada masyarakat pendekatan emosional terhadap anak-anak kita dan bersahabat dengan masyarakat berkomunikasi yang baik dan seorang annangguru harus melakukan pendekatan emosional agar apa yang disampaikan dapat diterima dengan baik oleh masyarakat.”⁴⁵

Maksud dari pernyataan diatas menjelaskan bahwa strategi yang digunakan untuk menghadapi dinamika perubahan sosial yang terjadi dalam masyarakat yaitu dengan cara pendekatan kepada masyarakat pendekatan emosional terhadap anak-anak dan bersahabat dengan masyarakat dan berkomunikasi yang baik.

Dan dibenarkan oleh informan bapak Muhammad Najib mengatakan bahwa:

“Strategi yang dilakukan annangguru untuk menghadapi dinamika perubahan sosial yang terjadi dalam masyarakat yaitu strategi melakukan interaksi dengan masyarakat dengan cara mengisi acara majelis ta,lim sebagai pengisi ceramah agar interaksi dengan masyarakat selalu terjalin dengan baik.”⁴⁶

Maksud dari pernyataan diatas menjelaskan bahwa strategi yang dilakukan annangguru dalam menghadapi dinamika perubahan sosial yang terjadi dalam masyarakat dengan cara melakukan interaksi dengan masyarakat dengan cara mengisi

⁴⁵Muhlis Harun, (47 Tahun), Tokoh Agama, Wawancara, Kecamatan Banggae Timur, Kabupaten Majene, 15 Agustus 2019

⁴⁶Muh. Najib, (34 Tahun), Tokoh Pemuda, Wawancara, Kecamatan Banggae Timur, Kabupaten Majene, 20 Agustus 2019

majelis ta,lim sebagai penceramah agar interaksi dengan masyarakat selalu terjalin dengan baik.

Berdasarkan dari beberapa informan diatas dapat disimpulkan bahwa strategi yang dilakukan *annangguru* dalam menghadapi dinamika perubahan sosial yang terjadi dalam masyarakat yaitu dengan secara memosisikan diri sebagai panutan dan apa yang diucapkan harus sesuai dengan apa yang dilakukan oleh *annangguru* serta melakukan pendekatan dengan masyarakat dan berinteraksi dengan baik.

3. Metode Dakwa

Untuk menghadapi dinamika perubahan sosial yang terjadi dalam masyarakat salah satu cara dengan melakukan strategi yaitu strategi metode dakwa seperti halnya yang disampaikan oleh informan bapak Muhammad mengatakan bahwa:

“Strategi annangguru dalam menghadapi dinamika perubahan sosial yang terjadi dalam masyarakat untuk menjaga solidaritas ummat saya melihat salah satu yang masi dipertahankan annangguru dengan metode dakwa keliling dari masjid ke-mesjid dan juga melalui pengembangan-pengembangan pesantrennya dan dari pesantren itu dia mencetak para muballig yang disiapkan untuk bisa menjadi penerus dakwanya.”⁴⁷

Maksud dari pernyataan diatas menjelaskan bahwa salah satu strategi yang dilakukan *annangguru* dalam menghadapi dinamika perubahan sosial yang terjadi dalam masyarakat yaitu menjaga solidaritas ummat serta dengan cara keliling dari masjid ke-mesjid dan juga melalui pengembangan-pengembangan pesantren untuk mencetak para muballig sebagai penerus dakwa *annangguru*

⁴⁷Muhammad, (34 Tahun), Tokoh Pemuda, Wawancara, Kecamatan Banggae Timur, Kabupaten Majene, 22 Agustus 2019

Pernyataan serupa yang diutarakan oleh bapak Muhammad Ma,ruf Muchtar yang mengatakan bahwa:

“Strategi yang dilakukan annangguru dalam menghadapi dinamika perubahan sosial yang terjadi dalam masyarakat saya melihat para annangguru aktif berdakwa melalui sosial media seperti whatsapp atau facebook mereka melakukan publikasi tulisan entah melalui media surat kabar yang lain atau radio untuk tanya jawab karena berkomunikasi yang mengandal dakwa dari mesmasjid-mesjid atau pesantren itu hanya menyentu masyarakat yang disekitarnya saja berbeda kalau memampatkan media-media atau facebook banyak masyarakat luar yang bisa membacanya dan sekaligus aktif dalam membangun jaringan-jaringan seperti annangguru Napis sebagai tokoh agama tokoh pendidik juga sebagai rais suriah organisasi Nu aktif dalam berlembaga sehingga memungkinkan terbentuk jaringan.”⁴⁸

Maksud dari pernyataan diatas menjelaskan bahwa strategi yang dilakukan *annangguru* dalam menghadapi dinamika perubahan yang terjadi dalam masyarakat yaitu aktif berdakwa melalui sosial media mereka melalui publikasi tulisan melalui media massa atau menggunakan radio untuk tanya jawab karena berkomunikasi yang mengandal dakwa dari masjid ke-mesjid atau pesantren itu hanya menyentuh masyarakat yang disekitarnya saja berbeda dengan memampatkan media-media atau facebook banyak masyarakat luar yang bisa membacanya dan *annangguru* juga aktif dalam berlembaga sehingga memungkinkan terbentuk jaringan.

Berdasarkan dari wawancara beberapa informan diatas dapat disimpulkan bahwa strategi yang dilakukan *annangguru* dalam menghadapi dinamika perubahan yang terjadi dalam masyarakat dengan cara memposisikan diri sebagai panutan dan

⁴⁸ M. Muchtar Ma'ruf (37 Tahun), Tokoh Pemudah, Wawancara, Kecamatan Banggae Timur, Kabupaten Majene, 28 Agustus 2018

melakukan pendekatan kepada masyarakat berintraksi dengan baik dan juga selalu aktif berdakwa entah dari masjid ke-mesjid atau menggunakan media massa.



BAB V

PENUTUP

A. Kesimpulan

Berdasarkan hasil penelitian dengan judul *annangguru* dalam dinamika perubahan sosial keagamaan di Kabupaten Majene Sulawesi Barat dengan demikian dapat ditarik beberapa kesimpulan

1. Kedudukan *annangguru* dalam masyarakat seorang tokoh agama yang menjadi panutan dalam masyarakat mempunyai pemahaman agama yang mendalam yang sangat di hormati dan dihargai serta mendapat perhatian dalam masyarakat serta menjadi rujukan dan tumpuan hidup dalam masyarakat mempunyai peranan yang penting dimana jika ada persolan yang tidak bisa terselesaikan dalam masyarakat maka semua masyarakat datang ke *annangguru* untuk meminta pendapat atau pandangan untuk menyelesaikan permasalahan yang ada dalam masyarakat.
2. Strategi yang dilakukan *annangguru* dalam menghadapi dinamika perubahan sosial yang terjadi dalam masyarakat yaitu memposisikan diri sebagai panutan bahwa apa yang diucapkan oleh seorang *annangguru* harus sesuai dengan apa yang dilakukan serta melakukan pendekatan dan berinteraksi dengan baik dalam masyarakat dan juga melakukan metode dakwa dengan cara selalu aktif mengisi majelis ta,lim serta aktif dalam berlembaga sehingga memungkinkan terbentuknya jaringan-jaringan dalam masyarakat

B. Saran

Dengan melihat dinamika perubahan sosial yang terjadi dalam masyarakat maka *annangguru* harus selalu melakukan pendekatan kepada masyarakat agar terjalin interaksi yang baik dan lebih aktif lagi dalam berdakwa atau mengisi majelis ta,lim serta perlu adanya kesadaran terhadap masyarakat terutama dikalangan pemudah untuk terus mengkaji ajaran-ajaran islam yang diajarkan oleh *annangguru* .



DAFTAR PUSTAKA

- Abdul Hakim Landoho, dan M. Nippi Tambe. *Pengantar Sosiologi Suatu Pendekatan Praktis*, Makassar: Badan Penerbit Universitas Negeri Makassar, 2010.
- Ainur Rasyid, *Hadits-Hadits Tarbawi*, Yogyakarta: Diva Press, 2007
- Arikunto, Suharsimi. *Prosedur, Suatu Pendekatan Praktek*, Jakarta: Rineka Cipta, 2010.
- Budiarto, Yohanes, Dkk. *Memahami Realitas Sosial Keagamaan* Jakarta: Puslitbang Kehidupan Keagamaan Badan Litbang dan Diklat Kementerian Agama RI, 2015
- Darmadi, Hamid. *Metode Penelitian Pendidikan dan Sosial Teori Konsep Dasar dan Implementasi* Bandung: Alfabeta, 2014.
- Dhofier Zamakhsyari, *Tradisi Pesantren* Jakarta: LP3ES, anggota Ikapi, 2015
- Departemen Agama RI, *Al-Qur'an dan terjemahannya*. Jakarta: Penerbit Di Ponegoro, 2008
- Douglas J. Goodman dan George, *Teori Sosiologi Modern* Jakarta Kencana 2010.
- Isma'il Qoyim Ibnu *Kiai Penghulu Jawa Rananya DI Masa Kolonial* Jakarta: 1997
- Juhansyah, *Strategi Dakwah Dalam Meningkatkan Kualitas Muballigh Pada Lembaga Dakwah Jamiatul Khair di Kecamatan Rappocini Kota Makassar, "Skripsi"* (Makassar: Fakultas Dakwah dan Komunikasi Universitas Islam Negeri Alauddin Makassar, 2016.
- Kahmad, Dadang. *Sosiologi Agama*. Bandung: PT Remaja Rosdakarya 2000
- khairudin, Moh. Lutfi *Peran Kyai Dalam Meningkatkan Kualitas Pendidikan Islam Pada Santri Di Pondok Pesantren Al-Arifin Denanyar-jombang*, Skripsi: Malang: Fakultas, Tarbiyah Universitas Islam Negeri Malang, 2008
- Kolip. Usman, dan Setiadi. M. Elly, *Pengantar Sosiologi Pemahaman Fakta dan Gejala Permasalahan Sosial Teori Aplikasi dan Pemecahannya* Jakarta: Kencana Prenada Media Grup, 2011.
- Kriantono, Rahmat. *Tehnik Praktik Riset Komunikasi dengan Kata Pengantar Oleh Burhan Bungin* Jakarta: Kencana, 2009.

- Lubis, Ridwan *Sosiologi Agama Memahami Perkembangan Agama Dalam Interaksi Sosial* Jakarta: Kencana, 2007.
- Moleng, J. Lexy. *Metodologi Penelitian Kualitatif*, Bandung: Rosdakarya, 2001.
- Muabarak, Zulfi *Sosiologi Agama Tafsir Sosial Fenomena Multi Religius Kontenforer* Malang: UIN Malang Press, 2006.
- Natsir, Muh. *Kontribusi Majelis Ulama Indonesia Sulawesi Selatan Dalam Pembinaan Umat: Perspektip Pemikiran Politik Islam* Alauddin University Press, 2011.
- Patoni Achmad, *Peran Kiai Pesantren Dalam Partai Politik* Yogyakarta:Pustaka Pelajar, 2007.
- Purnomo Setiady Akbar, dan Husaini Husman. *Metode Penelitian Sosial* Jakarta: PT Bumi Aksara, 2009.
- Saebani, Ahmad Beni. *Sosiologi Agama Tentang Perilaku Institusional Dalam Beragama Anggota Persis dan Nahdatul Ulama* Bandung: PT Refika Aditama, 2007.
- Salim Agus, *Perubahan Sosial Sketsa Teori dan Refleksi Metodologi Kasus Indonesia* Yogyakarta: PT Tiara Wacana Yogya Anggota IKAPI, 2002.
- Scharf , R, Betty. *Kajian Sosiologi Agama*, Yogyakarta : PT Tiara Wacana, 1995.
- Soekanto, Soerjono. *Sosiologi suatu Pengantar* Jakarta: PT Raja Grafindo Persada 2002.
- Sarwono Wirawan Sarlito, *Teori-Teori Psikologi Sosial* PT Raja Grafindo Persada Jakarta, 2004.
- Yatim Badri, *Sejarah Peradaban Islam* Jakarta: PT Raja Grafindo Persada, 2013.
- Zuhriah, *Jejak Wali Nusantara: Kisah Kewalian Imam Lapeo di Masyarakat Mandar* Yogyakarta: Pustaka Ilmu , 2013.
- Willian A Haviland, *Antropologi Edisi Keempat Jilid 1* (Jakarta: Erlangga), h. 57.

SUMBER DARI INTERNET

https://id.m.wikipedia.org/wiki/penyebaran_islam_di_Nusantara

Nasution Darwis Robby *Kyai Sebagai Agen Perubahan Sosial dan Perdamaian Dalam Masyarakat Tradisional*,

<https://www.google.com/url?=&source=web&rct=j&url=http://jurnal.unpad.ac.id/sosiohumaniora/article/>

HASIL WAWANCARA

Abdul Gaffar Haris (40 Tahun), Tokoh Agama, Wawancara, Kecamatan Banggae Timur, Kabupaten Majene, 14 Agustus 2019

Budi (21 Tahun), Wawancara, Kecamatan Banggae Timur, Kabupaten Majene, 20 Agustus 2019

Basrianto (35 Tahun), Pegawai Negri Sipil, Kecamatan Banggae Timur, Wawancara Kecamatan Banggae Timur, Kabupaten Majene, 09 Agustus 2019

Badan Pusat Statistik Kabupaten Majene, Tahun 2018

Halija, (50 Tahun), Pedagang Kaki Lima, Wawancara, Kecamatan Banggae Timur, Kabupaten Majene, 27 Agustus 2019

Ismail Mansur, (67 Tahun), Pimpinan Pesantren Ihyaul Ulum DDI Baruga, Kecamatan Banggae Timur, Kabupaten Majene wawancara, Baruga, 20 Agustus 2019

Kaisar Arisona (30 Tahun), Pedagang Kaki Lima, Wawancara, Kecamatan Banggae Timur, Kabupaten Majene, 27 Agustus 2019

Muhammad, (34 Tahun), Tokoh Pemuda, Wawancara, Kecamatan Banggae Timur, Kabupaten Majene, 22 Agustus 2019

M. Muchtar Ma'ruf (37 Tahun), Tokoh Pemudah, Wawancara, Kecamatan Banggae Timur, Kabupaten Majene, 28 Agustus 2018

Muh. Najib, (34 Tahun), Tokoh Pemuda, Wawancara, Kecamatan Banggae Timur, Kabupaten Majene, 20 Agustus 2019

Muhlis Harun, (47 Tahun), Tokoh Agama, Wawancara, Kecamatan Banggae Timur, Kabupaten Majene, 15 Agustus 2019

M. Napis Djuaeni, (62 Tahun), Ketua STAIN Majene, Wawancara, Kampus STAIN Majene, 27 Agustus 2019

Mawahid Sunusi (54 Tahun), Imam Mesjid Pangali-ali, Wawancara Pangali-ali, Kecamatan Banggae Timur, Kabupaten Majene, 20 Agustus 2019

Muhammad Munir (41 Tahun), Budayawan, Wawancara Kecamatan Banggae Timur, Kabupaten Majene, 28 Agustus 2019

Nur Husain (74 Tahun), Ketua MUI Sulawesi Barat, Wawancara, Baruga, Kecamatan Banggae Timur, Kabupaten Majene, 19 Agustus 2019

Sapri Sarbin (52 Tahun), Budayawan, Wawancara, Kecamatan Banggae Timur, Kabupaten Majene, 27 Agustus 2019

Tamrin (35), Budayawan, Wawancara, Kecamatan Banggae Timur, Kabupaten Majene, 13 Agustus 2019

Tammalele (53 tahun), Budayawan, Wawancara, Kecamatan Banggae Timur, Kabupaten Majene, 13 Agustus 2019

Zulkarnain Hasanuddin (38 Tahun), Pegawai Negri Sipil KPU, Wawancara, Kecamatan Banggae Timur, Kabupaten Majene, 21 Agustus 2019

The logo of Universitas Islam Negeri Alauddin Makassar is a light green emblem. It features a central yellow star with the year '1966' inside. The star is surrounded by a series of overlapping, stylized arches that form a larger, more complex shape. The entire logo is centered on the page.

LAMPIRAN

UNIVERSITAS ISLAM NEGERI
ALAUDDIN
M A K A S S A R

DAFTAR INFORMAN

No	Nama	Umur	Keterangan
1	H.Nur Husain	74	Annanggruru
2	Dr.H.M.Nafis Djueni.Ma	62	Annanggruru
3	H.Ismail Nur	67	Annanggruru
4	H.Mawahid Sunusi	54	Annanggruru
5	Thamrin.S.pd.M.pd	35	Budayawan
6	Sapri Sarbin	52	Budayawan
7	Tammalele	53	Budayawan
8	Muhammad Munir	41	Budayawan
9	Muhlis Harun.S.pd.I	47	Tokoh Agama
10	Abd.Gaffar Haris	40	Tokoh Agama
11	Kaysi Ibinu Lalanang	27	Tokoh pemuda
12	Muh. Najib.S.pd.I	34	Tokoh pemuda
13	Muhammad.S.Ip.Ma	34	Tokoh pemuda
14	Muh Ma,ruf, muchtar.Spd. Msi	37	Tokoh pemuda
15	Budi	21	Tokoh pemuda
16	Zulkarnaim Hasanuddin.S.sos	38	PNS
17	Basrianto	35	PNS
18	Kaisar Arisona	30	Masyarakat
19	Halija	45	Masyarakat



Gambar 1. Wawancara Budayawan Tgl 13 Agustus 2019



Gambar 2. Wawancara Tokoh Agama Tgl 14 Agustus 2019



Gambar 3. Wawancara Annangguru Tgl 27 Agustus 2019



Gambar 4. Wawancara Annangguru Tgl 20 Agustus 2019



Gambar 5. Wawancara Tokoh Pemuda Tgl 28 Agustus 2019



Gambar 6. Wawancara Budayawan Tgl 13 Agustus 2019

M A K A S S A R



Gambar 7. Wawancara PNS (Pegawai Negri Sipil) Tgl 09 Agustus 2019



Gambar 8. Wawancara Masyarakat Tgl 27 Agustus 2019



Gambar 9 Wawancara Tokoh Pemudah Tgl 20 Agustus 2019



Gambar 10. Wawancara Budayawan Tgl 09 Agustus 2019

M A K A S S A R



Gambar 11. Wawancara Tokoh Pemuda Tgl 19 Agustus 2019



Gambar 12. Wawancara Masyarakat Tgl 27 Agustus 2019

M A K A S S A R



Gambar 13. Wawancara Annangguru Tgl 19 Agustus 2019



Gambar 14. Wawancara Annangguru Tgl 20 Agustus 2019



Gambar 15. Wawancara PNS (Pegawai Negri Sipil) Tgl 21 Agustus 2019



Gambar 16. Wawancara Tokoh Agama Tgl 08 Agustus 2019

ALAUDDIN
M A K A S S A R



Gambar 17. Wawancara Tokoh Pemudah Tgl 20 Agustus 2019



Gambar 18. Wawancara Budayawan Tgl 30 Agustus 2019

DAFTAR RIWAYAT HIDUP



Diansiarah Lahir di Kabupaten Polewali Mandar tepatnya di Kecamatan Campalagian Desa Suruang, lahir pada 31 Desember 1993, anak ketiga dari enam bersaudara, dari pasangan suami istri H. sappe dan Hj. Cicci. Peneliti menyelesaikan pendidikan disekolah SD 033 Suruang pada tahun 2006 dan pada tahun 2007

melanjutkan pendidikan di MTS Maftuh Ma,arif Suruang Kecamatan Campalagian Kabupaten Polewali Mandar dan tamat pada tahun 2010 kemudian melanjutkan pendidikan sekolah menengah atas di SMA Negeri 1 Campalagian pada tahun 2011 dan selesai pada tahun 2014, pada tahun 2015 peneliti melanjutkan perguruan tinggi, tepatnya di Universitas Islam Negeri Alauddin Makassar (UINAM) Fakultas Ushuluddin dan Filsafat jurusan Sosiologi Agama dan barulah kemudian menyelesaikan pendidikan pada Fakultas Ushuluddin Filsafat dan Politik pada Tanggal 14 November 2019.