

**KERJASAMA INDONESIA-IFAD MELALUI PROGRAM
YESS DALAM PEMBERDAYAAN PETANI MUDA
DI KABUPATEN MAROS TAHUN 2021-2022**



Skripsi

Diajukan Untuk Memenuhi Salah Satu Syarat Meraih Gelar Sarjana
Hubungan Internasional Jurusan Hubungan Internasional
Pada Fakultas Ushuluddin dan Filsafat
UIN Alauddin Makassar

Oleh :

DIRGAHAYU
NIM: 30800119068

**FAKULTAS USHULUDDIN DAN FILSAFAT
UNIVERSITAS ISLAM NEGERI ALAUDDIN MAKASSAR
2024**

PERNYATAAN KEASLIAN SKRIPSI

Mahasiswa yang bertanda tangan di bawah ini:

Nama : Dirgahayu
NIM : 30800119068
Tempat/Tgl. Lahir : Pomalaa, 17 Agustus 2001
Program Studi : Hubungan Internasional
Fakultas : Ushuluddin dan Filsafat
Judul : Kerjasama Indonesia-*IFAD* Melalui Program *YESS* Dalam
Pemberdayaan Petani Muda di Kabupaten Maros Tahun
2021-2022

Menyatakan dengan sesungguhnya dan penuh kesadaran bahwa skripsi ini benar merupakan hasil karya sendiri. Jika pada kemudian hari terbukti bahwa merupakan duplikasi, tiruan, plagiat atau dibuat orang lain, sebagian ataupun seluruhnya, maka skripsi dapat dituntut atas nama hukum.

Samata, 12 Februari 2024

Penyusun,



DIRGAHAYU

NIM: 30800119068

UNIVERSITAS ISLAM NEGERI
ALAUDDIN
MAKASSAR

PENGESAHAN SKRIPSI

Skripsi yang berjudul “**Kerjasama Indonesia-IFAD Melalui Program YESS Dalam Pemberdayaan Petani Muda di Kabupaten Maros Tahun 2021-2022**”, yang disusun oleh saudara **Dirgahayu**, NIM: **30800119068**, Mahasiswa Program Studi Hubungan Internasional pada Fakultas Ushuluddin dan Filsafat UIN Alauddin Makassar, telah diuji dan dipertahankan dalam Sidang Munaqasyah yang diselenggarakan pada hari Senin, tanggal 12 Februari 2024 M, bertepatan dengan 2 Syaban 1445 H, dinyatakan telah dapat diterima sebagai salah satu syarat untuk memperoleh gelar Sarjana Sosial (S.Sos.) dalam Ilmu Hubungan Internasional (dengan beberapa perbaikan).

Gowa, 12 Februari 2024
2 Syaban 1445 H

DEWAN PENGUJI

Ketua	: Syahrir Karim, S.Ag., M.Si., Ph.D.	(.....)
Sekretaris	: Riska Luneto, S.IP., M.A.	(.....)
Munaqisy I	: Kaslam, S.TP., M.Si.	(.....)
Munaqisy II	: Dr. Abdul Ghany, S.Th.I., M.Th.I.	(.....)
Pembimbing I	: Nur Aliyah Zainal, S.IP., M.A.	(.....)
Pembimbing II	: Riska Luneto, S.IP., M.A.	(.....)

Diketahui oleh:

Dekan Fakultas Ushuluddin dan Filsafat
UIN Alauddin Makassar

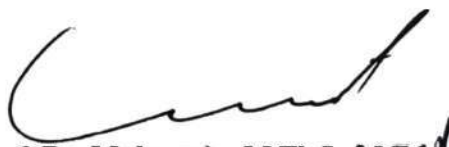
Prof. Dr. Muhaemin, M.Th.I., M.Ed.
NIP: 19770521 200312 1 002

KATA PENGANTAR

Alhamdulillah segala puji bagi Allah swt yang telah melimpahkan nikmat dan karunianya, sehingga penulis dapat menyusun skripsi ini. Tidak lupa pula shalawat serta salam dihaturkan kepada Nabi Muhammad SAW, bersama seluruh keluarga dan sahabatnya, semoga selalu tercurahkan rahmat dan hidayahnya kepada kita semua.

Penulisan skripsi ini yang berjudul **“Kerjasama Indonesia-IFAD Melalui Program YESS Dalam Pemberdayaan Petani Muda di Kabupaten Maros Tahun 2021-2022”** dimaksudkan untuk memenuhi salah satu syarat meraih gelar Sarjana Sosial (S.Sos.) pada program studi Hubungan Internasional Fakultas Ushuluddin dan Filsafat Universitas Islam Negeri Alauddin Makassar.

Sangat istimewa saya ucapkan terima kasih sebesar-besarnya kepada kedua orang tua yang saya cintai yaitu Ayahanda Hardiseng dan Ibunda Herawati, Laki-laki dan perempuan hebat yang selalu menjadi penyemangat dan membuat saya bangkit dari kata menyerah dengan memberikan motivasi, mendoakan dan memberi dukungan penuh sehingga saya dapat menyelesaikan Skripsi ini. Serta kepada cinta kasih ketiga saudara-saudara saya, Hermawan, Herianto dan Herlina. Terima kasih atas segala do'a, usaha, motivasi yang telah diberikan kepada adik ketiga tiga ini.

Kemudian ucapan terima kasih kepada segenap pihak yang telah meluangkan waktu, pemikiran, dan tenaganya hingga penulisan skripsi ini selesai. Penulis ingin dengan tulus mengungkapkan penghargaan kepada:

1. Bapak Prof. H. Hamdan Juhannis, M.A., Ph.D. Selaku Rektor UIN Alauddin Makassar, beserta jajarannya, Wakil Rektor I Prof. Dr. H. Kamaluddin

Abunawas, M.Ag., Wakil Rektor II Dr. H. Andi Aderus, Lc., M.A., Wakil Rektor III Prof. Dr. Muhammad Halifah Mustamin, M.Pd., dan Wakil Rektor IV Prof. Dr. H. Muhammad Amri, Lc., M.Ag.

2. Bapak Prof. Dr. Muhaemin, M.Th.I., M.Ed. selaku Dekan, beserta Dr. Wahyuni, S.Sos., M.Si. selaku Wakil Dekan I, Dr. Hj. Darmawati S.Ag., M.H.I. selaku Wakil Dekan II, Syahrir Karim, M.Si., Ph.D. selaku wakil Dekan III Fakultas Ushuluddin dan Filsafat UIN Alauddin Makassar
3. Ibu Nur Aliyah Zainal, S.IP., MA. selaku Ketua Program Studi Hubungan Internasional UIN Alauddin Makassar dan selaku Pembimbing I, kemudian Ibu Riska Luneto, S.IP., M.A. selaku sekretaris Jurusan Hubungan Internasional UIN Alauddin Makassar yang juga selaku Pembimbing II yang telah sangat sabar dan banyak memberikan bimbingan, nasehat, saran dan mengarahkan penulis dalam menyelesaikan penulisan skripsi ini.
4. Ibu Nur Utaminingsih, S.IP., M.Si. selaku Penasehat Akademik (PA) yang telah banyak memberikan nasehat dan arahan selama menyelesaikan studi.
5. Bapak Kaslam, M.Si. selaku penguji I dan Bapak Dr. Abdul Ghany, S.Th.I., M.Th.I. selaku penguji II saat Ujian Seminar Proposal, Ujian Kualifikasi Hasil dan Munaqasyah yang telah memberikan saya banyak masukan dalam menyelesaikan penulisan skripsi ini.
6. Seluruh dosen dan staff Fakultas Ushuluddin dan Filsafat UIN Alauddin Makassar yang telah memberikan pelayanan yang berguna dalam penyelesaian studi pada Fakultas Ushuluddin, Filsafat dan Politik.

7. Bapak Kisman A. Arsyad, Bapak Muhammad Sahran, Bapak Syamsul Bahri, Kak Andi Tenri Waru, dan Kak Hartini selaku narasumber yang telah memberikan waktu, informasi dan wawasan yang sangat membantu dalam penyelesaian skripsi ini.
8. Semua teman-teman HI 2019 terkhusus teman-teman HI 2, Gerbang, Pemuda Prot-Prot dan Serv -1 yang saling mendukung, membantu dalam penyelesaian skripsi ini.
9. Teman-teman seperjuangan KKN angkatan 69 Desa Labbo dan *Weekend Squad* atas dukungan dan motivasinya demi kelancaran penyelesaian skripsi ini
10. Ande Novita Madjid, S.Sos. yang telah berkontribusi banyak dalam penulisan karya tulis ini, baik tenaga, waktu dan materi. Serta kebersamai dan membantu penulis selama melakukan penelitian, penyusunan dan pengerjaan skripsi dalam kondisi apapun.

Penulis mengucapkan rasa syukur kepada Tuhan yang selalu memberikan petunjuk dalam hidup serta kepada-Nya penulis menggantungkan harapan. Meskipun menyadari kekurangan dalam penulisan skripsi ini, penulis mengharapkan saran dan kritik dari berbagai pihak. Semoga skripsi ini bermanfaat bagi banyak orang dan menjadi amal yang bernilai.

Samata, 12 Februari 2024

Dirgahayu
30800119068

DAFTAR ISI

HALAMAN JUDUL.....	i
PERNYATAAN KEASLIAN SKRIPSI.....	ii
PENGESAHAN SKRIPSI.....	iii
KATA PENGANTAR.....	iv
DAFTAR ISI.....	vii
PEDOMAN TRANSLITERASI DAN SINGKATAN.....	ix
ABSTRAK.....	xv
ABSTRACT.....	xvii
BAB I PENDAHULUAN.....	1
A. Latar Belakang.....	1
B. Fokus Penelitian dan Deskripsi Fokus.....	10
C. Rumusan Masalah.....	11
D. Tujuan dan Kegunaan.....	11
E. Tinjauan Pustaka.....	12
BAB II TINJAUAN TEORITIS.....	16
A. Kerjasama Internasional.....	16
B. <i>Sustainable Development Goals</i>	19
BAB III METODE PENELITIAN.....	25
A. Jenis Penelitian.....	25
B. Pendekatan Penelitian.....	25
C. Jenis dan Sumber Data.....	26
D. Teknik Pengumpulan Data.....	27
E. Teknik Analisis Data.....	28
F. Kerangka Pemikiran.....	29
BAB IV HASIL PENELITIAN DAN PEMBAHASAN.....	30
A. Gambaran Umum Penelitian.....	30
1. Kondisi Permasalahan Pertanian di Kabupaten Maros.....	30
2. Kerjasama Kementerian Pertanian dan <i>IFAD</i> Melalui Program <i>YESS</i>	37
B. Pelaksanaan Program <i>YESS</i> dalam Pemberdayaan Petani Muda di Kabupaten	

Maros Tahun 2021-2022.....	42
1. Hibah Kompetitif.....	44
2. Pelatihan.....	49
3. Magang.....	52
4. Program Penumbuhan Wirausahawan Muda Pertanian (PWMP).....	54
C. Tantangan Program <i>YESS</i> dalam pemberdayaan petani muda di Kabupaten Maros Tahun 2021-2022.....	58
1. Mengubah Pola Pikir Generasi Muda.....	59
2. Kurangnya Minat Generasi Muda.....	60
3. Kurangnya Koordinasi OPD.....	61
4. Permasalahan Hama.....	62
BAB V PENUTUP.....	64
A. Kesimpulan.....	64
B. Implikasi Penelitian.....	65
DAFTAR PUSTAKA.....	67
LAMPIRAN.....	72
RIWAYAT HIDUP.....	80

PEDOMAN TRANSLITERASI DAN SINGKATAN

A. *Transliterasi Arab-Latin*

Daftar huruf bahasa Arab dan transliterasinya ke dalam huruf Latin dapat dilihat pada tabel berikut :

1. Konsonan

Huruf Arab	Nama	Huruf Latin	Nama
ا	Alif	tidak dilambangkan	tidak dilambangkan
ب	Ba	b	Be
ت	Ta	t	Te
ث	Sa	s	es (dengan titik di atas)
ج	Jim	j	Je
ح	Ha	h	ha (dengan titik di bawah)
خ	Kha	kh	ka dan ha
د	Dal	d	De
ذ	Zal	z	zet (dengan titik di atas)
ر	Ra	r	Er
ز	Zai	z	Zet
س	Sin	s	Es
ش	Syin	sy	es dan ya
ص	Sad	ṣ	es (dengan titik di bawah)
ض	Dad	ḍ	de (dengan titik di bawah)
ط	Ta	ṭ	te (dengan titik di bawah)
ظ	Za	ẓ	zet (dengan titik di bawah)
ع	'ain	'	apostrof terbalik
غ	Gain	g	Ge
ف	Fa	f	Ef
ق	Qaf	q	Qi
ك	Kaf	k	Ka

ل	Lam	l	El
م	Mim	m	Em
ن	Nun	n	En
و	Wau	w	We
ه	Ha	h	Ha
ء	hamzah	·	Apostrof
ي	Ya	y	Ya

Hamzah (ء) yang terletak di awal kata mengikuti vokalnya tanpa diberi tanda apapun. Jika ia terletak di tengah atau di akhir, maka ditulis dengan tanda (◌).

2. Vokal

Vokal bahasa Arab, seperti vokal bahasa Indonesia, terdiri atas vokal tunggal atau monoftong dan vokal rangkap atau diftong.

Vokal tunggal bahasa Arab yang lambangnya berupa tanda atau harakat, transliterasinya sebagai berikut:

Tanda	Nama	Huruf Latin	Nama
أ	<i>fathah</i>	A	A
إ	<i>kasrah</i>	I	I
أ	<i>ḍammah</i>	U	U

Vokal rangkap bahasa Arab yang lambangnya gabungan antara harakat dan huruf, transliterasinya berupa gabungan huruf, yaitu:

Harkat dan Huruf	Nama	Huruf dan Tanda	Nama
أى	<i>fathah dan yā'</i>	ai	a dan i
أو	<i>fathah dan wau</i>	au	a dan u

Contoh:

كَيْفٌ : *kaifa*

هَوْلٌ : *haua*

3. Maddah

Maddah atau vokal panjang yang lambangnya berupa harakat dan huruf transliterasinya berupa huruf dan tanda, yaitu:

Harakat dan Huruf	Nama	Huruf dan Tanda	Nama
أ... آ... ي	<i>fathah dan alif atau yā'</i>	ā	a dan garis di atas
ى	<i>kasrah dan yā'</i>	i	i dan garis di atas
و	<i>ḍammah dan wau</i>	ū	u dan garis di atas

Contoh:

مَاتَ : *mata*

رَمَى : *rama*

قِيلَ : *qila*

يَمُوتُ : *yamutu*

4. *Tā' Marbūṭah*

Transliterasi untuk *tā' marbūṭah* ada dua, yaitu: *tā' marbūṭah* yang hidup atau mendapat harkat *fathah*, *kasrah*, dan *ḍammah*, yang transliterasinya adalah [t]. Sedangkan *tā' marbūṭah* yang mati atau mendapat harkat sukun transliterasinya adalah [h].

Kalau pada kata yang berakhir dengan *tā' marbūṭah* diikuti oleh kata yang menggunakan kata sandang *al-* serta bacaan kedua kata itu terpisah, maka *tā' marbūṭah* itu transliterasinya dengan (h).

Contoh:

رَوْضَةُ الْأَطْفَالِ : *raudal al-at fal*

الْمَدِينَةُ الْفَادِلَةُ : *al-madinah al-fadilah*

الْحِكْمَةُ : *al-hikmah*

5. *Syaddah (Tasydid)*

Syaddah atau tasydid yang dalam sistem tulisan Arab dilambangkan dengan sebuah tanda tasydid (ّ), dalam transliterasinya ini dilambangkan dengan

perulangan huruf (konsonan ganda) yang diberi tanda *syaddah*.

Contoh:

رَبَّنَا: *rabbana*

نَجَّيْنَا: *najjainah*

6. Kata Sandang

Kata sandang yang diikuti oleh huruf syamsiah ditransliterasikan sesuai dengan bunyi huruf yang ada setelah kata sandang. Huruf "l" (ل) diganti dengan huruf yang sama dengan huruf yang langsung mengikuti kata sandang tersebut.

Kata sandang yang diikuti oleh huruf qamariyah ditransliterasikan sesuai dengan bunyinya.

Contoh:

الْفَلْسَفَةُ: *al-falsafah*

الْبِلَادُ: *al-biladu*

7. Hamzah

Aturan transliterasi huruf hamzah menjadi apostrop hanya berlaku bagi hamzah yang terletak di tengah dan akhir kata. Namun, bila hamzah terletak di awal kata, ia tidak dilambangkan, karena dalam tulisan Arab ia berupa alif.

Contoh:

- a. Hamzah di Awal

أَمْرٌ: *umirtu*

- b. Hamzah Tengah

تَأْمُرُونَ: *ta'muruna*

- c. Hamzah Akhir

سَيُّءٌ: *Syai'un*

8. *Penulisan Kata Arab yang Lazim digunakan dalam Bahasa Indonesia*

Pada dasarnya setiap kata, baik fi‘il, isim maupun huruf, ditulis terpisah. Bagi kata-kata tertentu yang penulisannya dengan huruf Arab yang sudah lazim dirangkaikan dengan kata lain karena ada huruf atau harakat yang dihilangkan, maka dalam transliterasinya penulisan kata tersebut bisa dilakukan dengan dua cara; bisa terpisah per kata dan bisa pula dirangkaikan.

Contoh:

Fil Zilal al-Qur’an

Al-Sunnah qabl al-tadwin

9. *Lafz al-Jalālah (الله)*

Kata “Allah” yang didahului partikel seperti huruf jarr dan huruf lainnya atau berkedudukan sebagai *muḍāf ilaih* (frase nominal), ditransliterasi tanpa huruf hamzah.

Contoh:

الله دِينُ الله *Dinullah* بِالله *billah*

Adapun *tā’ marbūṭah* di akhir kata yang disandarkan kepada *lafz al-Jalālah* ditransliterasi dengan huruf [t].

Contoh:

هَمْ فِي رَحْمَةِ الله *Hum fi rahmatillah*

10. *Huruf Kapital*

Walau sistem tulisan Arab tidak mengenal huruf kapital (*All caps*), dalam transliterasinya huruf-huruf tersebut dikenai ketentuan tentang penggunaan huruf kapital berdasarkan pedoman ejaan Bahasa Indonesia yang berlaku (EYD). Huruf kapital, misalnya, digunakan untuk menuliskan huruf awal nama (orang, tempat, bulan) dan huruf pertama pada permulaan kalimat. Bila nama diri didahului oleh kata sandang (al-), maka yang ditulis dengan huruf kapital tetap huruf awal

nama diri tersebut, bukan huruf awal kata sandangnya.

Contoh:

Syahru ramadan al-lazi unzila fih al-Qur'an

Wa ma Muhammadun illa rasul

B. Daftar Singkatan

Beberapa singkatan yang dibakukan adalah:

swt.	= <i>subhānahū wa ta'ālā</i>
saw.	= <i>sallallāhu 'alaihi wa sallam</i>
a.s.	= <i>'alaihi al-salām</i>
H	= Hijrah
M	= Masehi
SM	= Sebelum Masehi
l.	= Lahir tahun (untuk orang yang masih hidup saja)
w.	= Wafat tahun
QS .../...:4	= QS al-Baqarah/2:4 atau QS Ali 'Imrān/3:4
HR	= Hadis Riwayat

ABSTRAK

Nama : Dirgahayu
NIM : 30800119068
Judul Skripsi : **Kerjasama Indonesia-IFAD Melalui Program YESS Dalam PEMBERDAYAAN Petani Muda di Kabupaten Maros Tahun 2021-2022**

Penelitian ini membahas tentang Program *Youth Entrepreneurship and Employment Support Service (YESS)* yang merupakan kerjasama Indonesia dan *Fund for Agricultural Development (IFAD)* yang bertujuan untuk memajukan pemberdayaan generasi muda petani di Indonesia, termasuk di wilayah Kabupaten Maros. Adapun yang menjadi pokok permasalahan dalam penelitian ini adalah bagaimana pelaksanaan dari program ini di Kabupaten Maros dan kemudian melihat apa saja tantangan yang dihadapi.

Metode penelitian yang digunakan penulis untuk menyusun skripsi ini adalah metode kualitatif deskriptif dengan model *field research*. Sumber data yang diperoleh ialah data primer dan sekunder. Metode pengumpulan data dilakukan melalui studi kepustakaan, wawancara, dan dokumentasi. Untuk teknik analisis data diawali dengan proses reduksi data, kemudian proses penyajian data, dan terakhir adalah proses menarik kesimpulan. Adapun teori atau konsep yang dipergunakan secara umum adalah konsep kerjasama internasional, dan atau *Sustainable Development Goals (SDGs)*.

Pelaksanaan Program YESS di Kabupaten Maros memiliki empat komponen utama, yaitu Program Hibah Kompetitif, Pelatihan, Magang, dan Program Penumbuhan Wirausahawan Muda Pertanian (PWMP). Hasil penelitian mengidentifikasi empat tantangan utama dalam pelaksanaan program ini, termasuk perubahan pola pikir generasi muda yang enggan menjadi petani, minimnya minat pemuda terhadap sektor pertanian, kendala di tingkat Organisasi Perangkat Daerah (OPD), dan serangan hama yang mempengaruhi petani. Meskipun program ini telah menciptakan kerangka yang komprehensif untuk mendorong inovasi dan pertumbuhan di sektor pertanian, tantangan-tantangan ini perlu diatasi agar program ini mencapai hasil yang lebih optimal.

Penelitian ini mengungkapkan implikasi penting dalam dua aspek yang relevan, yaitu bagi Pemerintah Kabupaten Maros dan bagi peneliti di masa mendatang. Bagi Pemerintah, hasil penelitian ini diharapkan memberikan wawasan komprehensif tentang pelaksanaan program YESS selama tahun 2021-2022. Temuan ini diharapkan dapat menjadi dasar kuat untuk meningkatkan efektivitas program ini di masa depan, mengatasi tantangan yang dihadapi, dan meningkatkan

kesejahteraan masyarakat. Bagi peneliti kedepannya, penelitian ini diharapkan menjadi landasan yang kokoh dalam mengembangkan pemahaman dan solusi terkait program *YESS* di Kabupaten Maros. Harapan peneliti adalah agar penelitian mendatang lebih mendalam, menyelami aspek-aspek yang belum terungkap, dan memberikan kontribusi berkelanjutan untuk perbaikan program ini guna mencapai kemajuan yang lebih besar dan berkelanjutan bagi masyarakat Kabupaten Maros. Inovasi dan dedikasi terus menerus diperlukan untuk mewujudkan masa depan yang lebih baik.



ABSTRACT

Name : Dirgahayu
Student ID : 30800119068
Research Title : **Indonesia-IFAD Collaboration Through the YESS Program in Empowering Young Farmers in Maros Regency in 2021-2022**

This research discusses the Youth Entrepreneurship and Employment Support Service (YESS) program, which is a collaboration between Indonesia and the Fund for Agricultural Development (IFAD). The program aims to empower the young generation of farmers in Indonesia, including in the Maros Regency. The main issue addressed in this study is how the program is implemented in Maros Regency and what challenges are encountered.

The research method employed by the author for this thesis is a descriptive qualitative method with a field research model. Primary and secondary data sources were used. Data collection methods included literature review, interviews, and documentation. The data analysis technique began with data reduction, followed by data presentation, and concluded with drawing conclusions. The general theories or concepts used include international cooperation and Sustainable Development Goals (SDGs).

The implementation of the YESS Program in Maros Regency consists of four main components: Competitive Grant Program, Training, Internship, and Young Agricultural Entrepreneurship Development Program (PWMP). The research findings identified four major challenges in the program's implementation, including a shift in the mindset of young generations reluctant to become farmers, a lack of youth interest in the agricultural sector, constraints at the Local Government Organization level, and pest attacks affecting farmers. Although the program has created a comprehensive framework to promote innovation and growth in the agricultural sector, these challenges need to be addressed for the program to achieve more optimal results.

This research reveals significant implications in two relevant aspects, namely for the Maros Regency Government and for future researchers. For the government, the research results are expected to provide comprehensive insights into the implementation of the YESS program during the years 2021-2022. These findings are expected to serve as a strong foundation for improving the program's future effectiveness, addressing the challenges it faces, and enhancing the welfare of the community. For future researchers, this study is expected to be a solid basis for developing an understanding and solutions related to the YESS program in

Maros Regency. The hope is that future research will delve deeper, explore previously unexplored aspects, and provide a sustainable contribution to improving the program for greater and sustainable progress in the Maros Regency community. Continuous innovation and dedication are required to create a better future.



BAB I

PENDAHULUAN

A. Latar Belakang

Sektor pertanian mewakili domain ekonomi di mana kegiatannya memanfaatkan sumber daya alam untuk menghasilkan persediaan penting seperti makanan, sumber energi, bahan mentah industri, dan komoditas non-pangan.¹ Pertanian secara konsisten mengambil peran penting, tidak hanya dalam kemajuan ekonomi suatu negara tetapi juga dalam kemajuan masyarakat dan peningkatan mata pencaharian penduduknya. Selain itu, terbukti bermanfaat bagi banyak sekali individu melalui ekspor barang-barang pertanian. Sejak tahun 1950-an, dunia kita telah menyaksikan metamorfosis yang luar biasa dalam sektor pertanian.² Di Indonesia, sektor pertanian berperan penting dalam membangun perekonomian nasional dan daerah, antara lain dalam penyediaan pangan, pengentasan kemiskinan, pembangunan daerah, dan kontribusi terhadap Produk Domestik Bruto (PDB).³

Sektor pertanian di Indonesia terus berkembang dan memberikan kontribusi yang signifikan terhadap perekonomian nasional. Pada tahun 2021, sektor pertanian tumbuh 1,84% dari tahun ke tahun dan menyumbang 13,28% perekonomian nasional. Pemerintah Indonesia tetap teguh pada komitmennya

¹*International Labour Organization, Safety and Health in Agriculture.* (Geneva: International Labour Office, 2011).

²"Kasus sektor pertanian internasional", *Fakultas Ekonomi dan Bisnis Universitas Medan Area.* from <https://ekonomi.uma.ac.id/2021/09/14/kasus-sektor-pertanian-internasional/> (diakses pada 3 Agustus 2023)

³"Peran Pertanian Penting Untuk Pembangunan Daerah", *Pemerintah Provinsi Kalimantan Timur.* from <https://www.kaltimprov.go.id/berita/peran-pertanian-penting-untuk-pembangunan-daerah> (diakses pada 3 Agustus 2023)

untuk menjamin ketahanan pangan nasional dan mendorong produksi pertanian melalui kerjasama dengan seluruh lapisan masyarakat.⁴ Selain itu, Kementerian Pertanian Republik Indonesia memberikan penekanan kuat pada pembinaan petani muda dan pemanfaatan teknologi digital di sektor pertanian.⁵ Meskipun menghadapi berbagai tantangan, seperti perubahan iklim dan fluktuasi harga komoditas, upaya terus dilakukan untuk mengatasi masalah ini dan membentengi sektor pertanian di Indonesia.⁶

Fenomena semakin menuanya petani (*aging farmer*) dengan rata-rata petani berusia lebih lanjut sekitar 50 tahun ke atas. Semakin marak terjadi, dengan rata-rata usia petani di atas 50 tahun. Petani muda di Indonesia, berusia antara 20-39 tahun hanya berjumlah 2,7 juta orang, mewakili sekitar 8% dari total 33,4 juta petani di negara ini. Hebatnya, lebih dari 90% dari populasi ini terdiri dari petani senior atau petani yang sudah lama mapan.⁷ Kelangkaan tenaga kerja muda di sektor pertanian dapat dikaitkan dengan mudarnya keinginan dan minat untuk terlibat dalam kegiatan pertanian, bahkan di antara mereka yang berasal dari

⁴“Kembangkan Ketangguhan Sektor Pertanian, Indonesia Raih Penghargaan dari *International Rice Research Institute*”, Kementerian Koordinator Bidang Perekonomian Republik Indonesia. <https://www.ekon.go.id/publikasi/detail/4443/kembangkan-ketangguhan-sektor-pertanian-indonesia-raih-penghargaan-dari-international-rice-research-institute> (diakses pada 3 Agustus 2023)

⁵“Sektor Pertanian Adalah Masa Depan Yang Memiliki Peluang Besar”, *Youth Entrepreneurship and Employment Support Service (YESS)*. <https://yesskementan.org/read/2021/12/15/185/sektor-pertanian-adalah-masa-depan-yang-memiliki-peluang-besar> (diakses pada 3 Agustus 2023)

⁶“Bagaimana Kabar Sektor Pertanian dan Perikanan Indonesia di Tengah Penyebaran COVID-19?”, Klinik Agromina Bahari Fakultas Pertanian Universitas Gajah Mada. <https://kab.faperta.ugm.ac.id/2020/04/26/bagaimana-kabar-sektor-pertanian-dan-perikanan-indonesia-di-tengah-penyebaran-covid-19/> (diakses pada 3 Agustus 2023)

⁷Badan Pusat Statistik. *Statistical Yearbook of Indonesia*. (2021).

keluarga petani.⁸ Kegagalan untuk menarik generasi muda ke ranah pertanian telah mengakibatkan kekurangan tenaga kerja, di samping kelangkaan inovasi penting dan transformasi kelembagaan yang sangat penting untuk produktivitas pertanian di masa depan.⁹

Dalam ranah Hubungan Internasional, fenomena *aging farmer* berpotensi memberikan dampak yang signifikan terhadap perdagangan lintas batas dan ketahanan pangan global. Kondisi *aging farmer* dapat memicu penurunan produktivitas sektor pertanian, sehingga menyebabkan ketergantungan terhadap produk pangan impor meningkat. Dampak ini, pada gilirannya, berpotensi memicu eskalasi persaingan dan kemungkinan konflik antar negara dalam perlombaan untuk mengamankan akses ke sumber daya pangan yang terbatas. Oleh karena itu, menjadi keharusan untuk mengadvokasi dan memperkuat kolaborasi internasional dalam menghadapi tantangan yang ditimbulkan oleh *aging farmer*, sekaligus memperkuat upaya produksi pangan global.¹⁰

Kerjasama internasional memiliki peranan yang sangat penting bagi sektor pertanian di negara-negara berkembang seperti Indonesia. Kerjasama internasional dalam sektor pertanian memungkinkan negara-negara berkembang untuk dapat saling bertukar pengalaman, pengetahuan, dan teknologi terkini dalam mengembangkan metode pertanian yang lebih efisien dan berkelanjutan. Selain itu,

⁸M. A Suseno, A. Tain, & L. Windiana. "Persepsi Pemuda Terhadap Pekerjaan Usaha", Cemara 18, no. 2 (2021).

⁹"Dokumen Kriteria Kesiapan Kegiatan Program YESS", Kementerian Pertanian. <http://siporphln.pertanian.go.id/uploads/76857RCYESS.docx> (diakses pada 6 Agustus 2023)

¹⁰Sri Hery Susilowati, "Fenomena Penuaan Petani dan Berkurangnya Tenaga Kerja Muda serta Implikasinya bagi Kebijakan Pembangunan Pertanian", Forum Penelitian Agro Ekonomi 34, no. 1 (2016): h. 35-55.

kerjasama internasional juga membuka peluang akses terhadap pasar global, memfasilitasi perdagangan produk pertanian, dan membantu dalam membangun infrastruktur pertanian yang lebih baik. Dengan berbagi sumber daya dan bekerja bersama, negara-negara berkembang dapat mengatasi tantangan bersama seperti perubahan iklim, kekurangan pangan, dan ketidakstabilan harga komoditas pertanian.

Kementerian Pertanian Indonesia kemudian bekerjasama dengan *Fund for Agricultural Development (IFAD)* melalui program *YESS (Youth Entrepreneurship and Employment Support Service)*, yang bertujuan untuk membina wirausaha muda di pedesaan dan menciptakan lapangan kerja di sektor pertanian. Inisiatif ini menargetkan kaum muda, khususnya di daerah pedesaan, untuk mendorong pertumbuhan ekonomi melalui kewirausahaan dan meningkatkan prospek lapangan kerja.¹¹ Program *YESS* dilaksanakan di 15 kabupaten di empat provinsi, yaitu Jawa Barat, Jawa Timur, Kalimantan Selatan, dan Sulawesi Selatan. Khusus di Provinsi Sulawesi Selatan dilakukan di Kabupaten Bulukumba, Bantaeng, Bone, dan Maros.¹²

Sektor pertanian terus menjadi tumpuan utama dalam mendukung pembangunan ekonomi di Kabupaten Maros. Proposisi ini cukup beralasan, mengingat 15,25% Produk Domestik Regional Bruto (PDRB) Kabupaten Maros

¹¹“IFAD Apresiasi Keberhasilan Kementan Jalankan Program Regenerasi Petani”, *Polbangan Malang*. <https://polbanganmalang.ac.id/IFAD-apresiasi-keberhasilan-kementan-jalankan-program-regenerasi-petani/> (diakses pada 3 Agustus 2023)

¹²“Prestasi Pertanian Meningkat, Indonesia Terpilih Sebagai Negara yang Akan dikunjungi Presiden IFAD”, *Swadaya*. <https://www.swadayaonline.com/artikel/12045/Prestasi-Pertanian-Meningkat-Indonesia-Terpilih-Sebagai-Negara-yang-Akan-dikunjungi-Presiden-IFAD/> (diakses pada 6 Agustus)

berasal dari sektor pertanian, menempatkannya sebagai penyumbang tertinggi ketiga di antara 21 bidang usaha yang berbeda.¹³ Tercatat, tidak kurang dari 32% penduduk yang bekerja di Kabupaten Maros telah memilih sektor pertanian (dalam arti luas) sebagai mata pencaharian utama mereka, di samping pekerjaan lain di luar bidang pertanian. Akibatnya, sektor pertanian menjadi penyerap tenaga kerja yang paling signifikan.¹⁴

Petani sawah (padi) di Kabupaten Maros berjumlah 33.382 jiwa.¹⁵ Tingkat produktivitas para petani padi ini dalam usaha budidaya padinya cukup tinggi. Menurut data Badan Pusat Statistik (BPS) Kabupaten Maros tahun 2020, produktivitas padi sawah di Kabupaten Maros di 14 kecamatan berkisar antara 6,13 hingga 8,96 ton per hektar. Tingkat produktivitas tersebut jauh melampaui rata-rata produktivitas padi di Sulawesi Selatan selama 2011-2015 yang mencapai 5,07-5,24 ton per hektar, serta produktivitas beras nasional sebesar 4,98-5,34 ton per hektar.¹⁶

Namun, tantangan utama yang dihadapi terletak pada keterputusan antara produktivitas padi yang relatif tinggi tersebut dengan peningkatan pendapatan petani padi yang belum memadai. Kenyataannya, masih banyak petani padi yang masih bergulat dengan kemiskinan. Selama tiga tahun berturut-turut, tercatat jumlah penduduk miskin di Kabupaten Maros mencapai 40.130 orang pada tahun

¹³BPS Maros. Kabupaten Maros Dalam Angka 2020. (Maros: Badan Pusat Statistik, 2020)

¹⁴A. Halim, "Pemberdayaan Petani Sawah Melalui Kegiatan Pembinaan Dan Pendampingan di Kabupaten Maros", Pallangga Praja 2, no. 2 (2020): h. 168.

¹⁵Kementan. *Rekap Kelompok Tani Per Wilayah Provinsi Sulawesi Selatan, Kabupaten Maros 2020*. (Jakarta: Kementerian Pertanian, 2020).

¹⁶BPS Maros. Kabupaten Maros Dalam Angka 2020. (Maros: Badan Pusat Statistik, 2020)

2014, 40.080 orang pada tahun 2015, dan 39.020 orang pada tahun 2016. Demografis miskin ini diperkirakan sebagian besar terdiri dari petani padi yang tinggal di pedesaan. Salah satu strategi yang ditujukan untuk mengatasi kesulitan ini adalah pemberdayaan para petani ini.¹⁷

Tidak hanya itu, tantangan lainnya yaitu fenomena *aging farmer* di Kabupaten Maros yang cukup terlihat dari beberapa tahun belakang. Berdasarkan hasil dari Survei Pertanian Antar Sensus (SUPAS) tahun 2018 di Provinsi Sulawesi Selatan, tercatat bahwa jumlah sektor pertanian di wilayah Kabupaten Maros mencapai angka 41.621. Analisis menunjukkan bahwa populasi petani dalam wilayah tersebut didominasi oleh individu yang berada dalam kelompok usia 45 tahun ke atas, yakni sebanyak 23.660 jiwa. Sementara itu, populasi petani yang berusia kurang dari 25 tahun tercatat sebagai kelompok yang jumlahnya paling sedikit, hanya mencapai angka 813 jiwa. Data yang ada memberikan gambaran bahwa partisipasi pemuda dalam sektor pertanian terbilang rendah, yaitu hanya sekitar 2% dari keseluruhan jumlah rumah tangga yang terlibat dalam kegiatan pertanian di Kabupaten Maros.¹⁸

Dalam islam telah dijelaskan tentang anugerah-Nya kepada manusia dimana hal ini selaras dengan firman Allah SWT dalam QS Al-A'raf/7:10 :

¹⁷A. Halim, "Pemberdayaan Petani Sawah Melalui Kegiatan Pembinaan Dan Pendampingan di Kabupaten Maros", *Pallangga Praja* 2, no. 2 (2020): h. 168.

¹⁸Maulana Ahsan, "Pergeseran Orientasi Kerja Pemuda di Desa Patannyamang, Kecamatan Camba, Kabupaten Maros", *skripsi* (Makassar: Repository Universitas Hasanuddin).

وَلَقَدْ مَكَّنَّاكُمْ فِي الْأَرْضِ وَجَعَلْنَا لَكُمْ فِيهَا مَعَايِشَ قَلِيلًا مَّا تَشْكُرُونَ ﴿١٠﴾

Terjemahnya:

“Sungguh, Kami benar-benar telah menempatkan kamu sekalian di bumi dan Kami sediakan di sana (bumi) penghidupan untukmu. (Akan tetapi,) sedikit sekali kamu bersyukur.”¹⁹

Dalam tafsir yang diberikan Kementerian Agama (Kemenag), disebutkan bahwa manusia ditempatkan di bumi sebagai pemelihara dan pengelolanya. Di bumi, ketentuan rezeki telah tersedia bagi umat manusia, meliputi tempat tinggal, sumber makanan dan rezeki, serta berbagai sarana penghidupan. Sayangnya, mereka menunjukkan sedikit rasa terima kasih atas berkat yang melimpah ini, sering kali gagal menyalurkan energi yang mereka peroleh untuk sepenuhnya menghargai hak istimewa ini, sehingga mengabaikan imbalan yang melekat di dalamnya.²⁰

Dalam memanfaatkan sumber daya alam dan manusia di Kabupaten Maros, Pemerintah Indonesia bekerja sama dengan *IFAD* telah mencapai kesepakatan untuk memberikan dukungan dan memberlakukan Program Kewirausahaan Muda dan Pengembangan Lapangan Kerja di sektor pertanian melalui Program *YESS*. Sejak dimulainya program *YESS*, Pemerintah Kabupaten Maros terus memberikan dukungan, termasuk memberikan bantuan keuangan kepada 36 petani milenial di

¹⁹Kementerian Agama. Quran Kemenag, situs resmi Quran Kementerian Agama, <https://quran.kemenag.go.id/quran/per-ayat/surah/7?from=10&to=10> (diakses 3 Agustus 2023).

²⁰Kementerian Agama. Quran Kemenag, situs resmi Quran Kementerian Agama, <https://quran.kemenag.go.id/quran/per-ayat/surah/7?from=10&to=10> (diakses 3 Agustus 2023).

berbagai kabupaten.²¹ Program ini bertujuan untuk meningkatkan jumlah petani muda atau mereka yang memulai usaha pertanian dari nol. *YESS* dilaksanakan sebagai proyek percontohan untuk membantu generasi muda dan petani pedesaan dalam merevitalisasi mata pencaharian mereka.²²

Hal ini dicapai dengan memberikan fasilitas dan pembinaan untuk memberdayakan generasi muda sebagai wirausahawan dan tenaga profesional di bidang pertanian. Untuk mewujudkan tujuan ini, Program *YESS* mencakup empat komponen utama: membantu pemuda pedesaan dalam upaya pencarian kerja, membantu pemuda pedesaan memulai bisnis mereka sendiri, memfasilitasi akses ke modal bagi pemuda pedesaan, dan memastikan lingkungan yang mendukung pertumbuhan mereka. Perencanaan dan pelaksanaan kegiatan *YESS* melibatkan berbagai instansi pemerintah, badan usaha, dan lembaga sosial masyarakat terkait, mulai dari tingkat pusat hingga provinsi dan kabupaten, bahkan sampai ke kecamatan dan desa. Fokus utama Program *YESS* adalah kelompok usia mulai dari 17 hingga 39 tahun.²³

Program *YESS* diusungkan guna menjadi ide dalam menciptakan peluang bagi generasi muda di pedesaan agar dapat membangun kehidupan ekonomi

²¹“Atensi Lebih Bupati Maros Dorong Capaian Target Program *YESS*”, *Pemerintah Kabupaten Maros*. <https://maroskab.go.id/2022/04/27/atensi-lebih-bupati-maros-dorong-capaian-target-program-yess/> (diakses pada 6 Agustus 2023)

²²Siti Awalia Anugrah Putri, “Respon Generasi Muda Terhadap Program Youth Entrepreneurship and Employment Support Services (*YESS*) Di Kecamatan Uluere, Kabupaten Bantaeng”, *skripsi* (Makassar: Repository Universitas Hasanuddin).

²³Siti Awalia Anugrah Putri, “Respon Generasi Muda Terhadap Program Youth Entrepreneurship and Employment Support Services (*YESS*) Di Kecamatan Uluere, Kabupaten Bantaeng”, *skripsi* (Makassar: Repository Universitas Hasanuddin).

mereka melalui kewirausahaan atau jenis pekerjaan lain yang akan menggalakkan partisipasi aktif mereka dalam sektor pedesaan. Ini diharapkan dapat berkontribusi pada transformasi berkelanjutan di pedesaan, merangsang pertumbuhan generasi baru petani dan pengusaha pertanian, serta memperkuat rantai pasokan di wilayah pedesaan. Tujuan utamanya adalah agar program ini mampu menarik minat dan partisipasi yang efektif dari kaum muda dalam semua aspek kegiatan. Dengan mendorong inovasi, pemanfaatan teknologi, modernisasi praktik pertanian, serta memberikan insentif kepada mereka yang terlibat, diharapkan generasi muda ini akan terlibat secara lebih aktif dan berdampak positif pada perubahan yang diinginkan.²⁴

Program *YESS* akan beroperasi untuk mencapai tujuan kebijakan nasional utama sementara juga menyelaraskan dengan kerangka pembangunan global, yang meliputi: (i) Rencana Pembangunan Jangka Menengah, yang mengakui peran pemuda dalam pembangunan dan pengentasan kemiskinan di Indonesia; (ii) Rencana Aksi Kepemudaan yang memprioritaskan pemberdayaan pemuda, ketenagakerjaan, dan kewirausahaan; (iii) Tujuan Pembangunan Berkelanjutan (SDGs); (iv) Kerangka Kerja Kemitraan PBB untuk Pembangunan di Indonesia dan Jaringan Antar Lembaga untuk Pembangunan Pemuda yang baru dibentuk; (v) Deklarasi Inisiatif Pemimpin G20 untuk Pemberdayaan Lapangan Kerja Pedesaan.²⁵

²⁴“Dokumen Kriteria Kesiapan Kegiatan Program *YESS*”, Kementerian Pertanian. <http://siporpln.pertanian.go.id/uploads/76857RCYESS.docx> (diakses pada 6 Agustus 2023)

²⁵“Dokumen Kriteria Kesiapan Kegiatan Program *YESS*”, Kementerian Pertanian.

Berdasarkan pernyataan di atas, maka penelitian ini akan membahas mengenai Kerjasama Indonesia-*IFAD* Melalui Program *YESS* dalam Pemberdayaan Petani Muda di Kabupaten Maros Tahun 2021-2022. Dengan asumsi utama bahwa program *YESS* diharapkan dapat berkontribusi pada transformasi berkelanjutan di pedesaan, merangsang pertumbuhan generasi baru petani dan pengusaha pertanian, serta memperkuat rantai pasokan di wilayah pedesaan.

B. Fokus Penelitian dan Deskripsi Fokus

Agar penelitian tidak terlalu luas dan data yang diperoleh terlalu banyak sehingga tidak mudah menarik kesimpulan dan verifikasi data, maka disajikan fokus penelitian dan deskripsi fokus.

Fokus penelitian ini adalah untuk memilih fakta mana yang bermanfaat dan mana yang tidak relevan dengan membatasi penyelidikan kualitatif dan penelitian secara umum. Tingkat signifikansi dan urgensi permasalahan yang dihadapi penelitian ini adalah di mana batasan penelitian kualitatif ini lebih membumi. Penelitian ini akan difokuskan pada upaya Kerjasama Indonesia - *Fund for Agricultural Development (IFAD)* melalui program *YESS (Youth Entrepreneurship and Employment Support Service)* dalam mendorong Pembangunan di sektor pertanian di Kabupaten Maros.

Sehingga jika dideskripsikan, maka dapat dijelaskan bahwa fokus penelitian ini terletak pada dua poin penting, yaitu (1) Kerjasama Indonesia-*IFAD* melalui program *YESS*, dan (2) Upaya program *YESS* dalam mendorong

Pembangunan di sektor pertanian di Kabupaten Maros.

C. Rumusan Masalah

Berdasarkan informasi latar belakang yang diberikan di atas, rumusan masalah yang berkaitan dengan penelitian ini dinyatakan sebagai berikut:

1. Bagaimana pelaksanaan program *YESS (Youth Entrepreneurship and Employment Support Service)* dalam pemberdayaan petani muda di Kabupaten Maros Tahun 2021-2022?
2. Bagaimana tantangan program *YESS* dalam pemberdayaan petani muda di Kabupaten Maros Tahun 2021-2022?

D. Tujuan dan Kegunaan

Tujuan dan kegunaan dari penelitian ini dapat disimpulkan dari rumusan masalah yang disajikan di atas, yang akan peneliti bahas di bawah ini:

1. Tujuan Penelitian

Tujuan dari penelitian ini yaitu untuk melihat bagaimana pelaksanaan Kerjasama Indonesia-*IFAD* Melalui Program *YESS* Dalam Pemberdayaan Petani Muda Di Kabupaten Maros kemudian bagaimana tantangan dari program tersebut.

2. Kegunaan Penelitian

Dari segi kegunaan, penelitian ini digunakan dengan cara sebagai berikut:

a. Kegunaan secara Teoritis

Kegunaan teoritis dari penelitian ini adalah sebagai berikut:

1. Sebagai sarana untuk memperluas khazanah ilmiah terkait Kerjasama Indonesia-*IFAD* melalui Program *YESS* dalam Pemberdayaan Petani Muda di Kabupaten Maros
 2. Sebagai penerapan teori dan konsep ketika mempelajari hubungan internasional.
- b. Kegunaan secara Praktis

Kegunaan praktis dari penelitian ini adalah sebagai berikut:

1. sebagai kontribusi yang signifikan, terutama bagi para pengambil keputusan dalam kerjasama bilateral.
2. sebagai sumber informasi dan panduan untuk penelitian lebih lanjut.

E. Tinjauan Pustaka

Tidak diragukan lagi bahwa penelitian yang akan dilakukan tidak dapat dipisahkan dari penelitian-penelitian sebelumnya, yang selanjutnya menjadi acuan bagi peneliti ketika melakukan analisis dan review penelitian dengan fokus yang sama dengan penelitian yang akan diteliti. Selanjutnya, sebelas penelitian terdahulu yang dijadikan referensi dalam penelitian ini adalah sebagai berikut:

Pertama, dari penelitian yang dilakukan oleh Siti Awalia Anugrah Putri yang berjudul “Respon Generasi Muda Terhadap Program *Youth Entrepreneurship And Employment Support Services (YESS)* Di Kecamatan Uluere, Pelaksanaan Program *YESS* telah mengikuti juklak yang telah digariskan oleh Kementerian Pertanian, sebagaimana tertuang dalam pedoman program *YESS* 2020. Ini

mencakup berbagai komponen termasuk sesi pelatihan, bantuan hibah kompetitif, magang bersertifikat, dan dukungan melalui skema KUR (Kredit Usaha Rakyat). Tanggapan generasi muda terhadap Program *YESS* dikategorikan sedang, berdasarkan ukuran umpan balik kognitif, afektif, dan konatif. Perbedaan penelitian ini dengan penelitian penulis adalah penelitian ini lebih mengacu ke arah respon generasi muda terhadap program *YESS* di Kabupaten Bantaeng, sedangkan penelitian penulis mengarah kepada apa peluang dan tantangan yang dihadapi program ini di Kabupaten Maros.

Kedua, terdapat jurnal penelitian dari Sudirwo, Budi Santoso, dan Angga Tri Aditia Permana dengan judul “Analisis Pendapatan Usaha Petani Milenial Melalui Program *Youth Entrepreneurship And Employment Support Services (YESS)* di Kalimantan Selatan”. Dalam penelitian ini menganalisis pendapatan usaha melalui bantuan modal dana hibah kompetitif, ditambah dengan inisiatif pelatihan dan pendampingan. Perbedaan penelitian ini dengan penelitian penulis adalah penelitian ini lebih mengarah kepada melihat bagaimana pendapatan usaha pertanian milenial di Kalimantan Selatan, sedangkan penelitian penulis mengarah kepada bagaimana pelaksanaan dan peluang atau tantangan apa saja yang dialami selama program *YESS* di Kabupaten Maros.

Ketiga, terdapat penelitian dari Nova Dewi Soraya, Subejo, dan Mesalia Kriska yang berjudul “Peran Fasilitator dalam Pelaksanaan Program *YESS* di Kecamatan Arjosari Kabupaten Pacitan”. Hasil penelitian ini mengungkapkan bahwa fasilitator memainkan peran multifaset dalam pelaksanaan Program *YESS*, meliputi peran seperti pendampingan, fasilitasi, penyebaran informasi, motivasi,

konsultasi, serta pemantauan dan evaluasi. Namun, penerapan peran tersebut secara optimal, khususnya dalam hal pendampingan, fasilitasi, dan evaluasi, masih menjadi tantangan. Faktor pendukung internal termasuk tingkat motivasi yang tinggi untuk melayani sebagai fasilitator, keterampilan komunikasi yang mahir, dan latar belakang sosial budaya bersama. Faktor pendukung eksternal meliputi antusiasme masyarakat sasaran yang tinggi, dukungan yang kuat dari para pendidik, serta dukungan dari perangkat pemerintah daerah di tingkat kecamatan dan desa. Adapun perbedaan penelitian ini dengan penelitian penulis adalah penelitian ini memerinci analisis terhadap kontribusi fasilitator dalam menjalankan program *YESS*, sedangkan penelitian saya lebih menjelaskan upaya kolaboratif antara pihak Indonesia dan *IFAD* dalam mendukung pembangunan pertanian di Kabupaten Maros.

Keempat, terdapat penelitian dari Ida Daminih, Rosda Malia, Adang Suryana, dan Fakhri Syarif yang berjudul “Evaluasi Program *Youth Entrepreneurship And Employment Support Services (YESS)* Di Balai Penyuluhan Pertanian Kecamatan Warungkondang”. Dalam penelitian ini dikemukakan bahwa pelaksanaan program *YESS* secara keseluruhan dinilai baik. Adapun perbedaan penelitian ini dengan penelitian penulis adalah penelitian ini berfokus pada analisis efektivitas dan dampak program *YESS* dalam mendukung pengembangan kewirausahaan dan peningkatan lapangan kerja di wilayah Kecamatan Warungkondang, sedangkan kontribusi program *YESS* terhadap pembangunan sektor pertanian di Kabupaten Maros.

Kelima, terdapat penelitian dari Oktavian Aditya Mahfud, Sarwono, dan

Sukanto yang berjudul “Efektivitas Program *Youth Entrepreneurship and Employment Support Services (YESS)* dalam Memberdayakan Masyarakat Kelompok Petani Muda di Kecamatan Tukur, Kabupaten Pasuruan”. Hasil penelitian menunjukkan bahwa pelaksanaan Program *YESS* di Kecamatan Tukur saat ini berjalan dengan efektif. Terkait dengan upayanya memberdayakan masyarakat kelompok petani muda juga cukup efektif namun dapat lebih ditingkatkan. Adapun perbedaan penelitian ini dengan penelitian penulis adalah penelitian ini menitikberatkan pada evaluasi efektivitas program *YESS* dalam pemberdayaan masyarakat petani muda di wilayah Kecamatan Tukur, Kabupaten Pasuruan, sedangkan penelitian penulis lebih menekankan pada kerjasama antara Indonesia dan *IFAD* dalam program *YESS* untuk mendorong pembangunan sektor pertanian di Kabupaten Maros.

BAB II

TINJAUAN TEORITIS

A. Kerjasama Internasional

Dari perspektif liberalisme institusional yang dikemukakan oleh Robert Keohane dan Joseph Nye, kerjasama internasional berkaitan dengan upaya kolaboratif antara negara dan lembaga internasional yang bertujuan untuk mencapai tujuan bersama, yang mencakup domain ekonomi, politik, dan sosial.²⁶ Kerjasama juga dapat muncul dari komitmen individu terhadap kesejahteraan kolektif atau sebagai upaya untuk memenuhi kebutuhan pribadi. Aspek penting dari perilaku kooperatif terletak pada sejauh mana setiap individu percaya bahwa pihak lain akan terlibat dalam kolaborasi. Dengan demikian, perhatian inti dari teori kerjasama berkisar pada pengejaran kepentingan individu, di mana hasil yang saling menguntungkan diperoleh melalui kolaborasi, daripada mencari kepentingan pribadi melalui upaya atau persaingan sepihak.²⁷

Menurut Holsti, kerjasama atau kolaborasi dimulai karena keragaman isu nasional, regional, atau global yang muncul, membutuhkan perhatian banyak negara. Selanjutnya, pemerintah mendekati satu sama lain dengan mengajukan proposal untuk mengatasi masalah ini, terlibat dalam negosiasi, tawar-menawar, atau diskusi, mengumpulkan bukti teknis untuk mendukung satu proposal di atas yang lain, dan menyelesaikan negosiasi dengan kesepakatan atau saling pengertian

²⁶Robert O. Keohane dan Joseph S. Nye, *Power and Interdependence: World Politics in Transition*, (Boston: Little, Brown, 1977), h. 132

²⁷J. E. Dougherty dan R. L. Pfaltzgraff, Jr, *Contending Theories of International Relations*, (New York: Happer and Row Publisher, 1997), hal. 418

yang memuaskan semua pihak yang terlibat.²⁸

Tujuan dari kerja sama internasional adalah untuk mencapai hasil yang lebih unggul dibandingkan jika negara bekerja secara mandiri. Dalam konteks ini, kerja sama internasional dapat menghasilkan manfaat ekonomi, politik, dan sosial bagi negara-negara yang terlibat.²⁹

Secara lebih spesifik, tujuan kerjasama internasional dalam perspektif liberalisme institusional meliputi:³⁰

1. Meningkatkan perdagangan internasional dan investasi asing, dengan harapan dapat menciptakan lapangan kerja dan meningkatkan pertumbuhan ekonomi.
2. Meningkatkan keamanan internasional, terutama dalam mengatasi masalah global seperti perubahan iklim, penyebaran senjata nuklir, dan kejahatan internasional seperti terorisme dan perdagangan manusia.
3. Meningkatkan kesejahteraan sosial dan perlindungan hak asasi manusia, seperti melalui pengembangan lembaga-lembaga internasional untuk mempromosikan hak-hak sosial dan ekonomi, serta melalui kerjasama internasional dalam hal kesehatan, pendidikan, dan penanggulangan kemiskinan.

²⁸Kalevi J. Holsti, *Politik Internasional: Kerangka untuk Analisis*. (Jakarta: Erlangga, 1988), hal. 65

²⁹Robert O. Keohane dan Joseph S. Nye, *Power and Interdependence: World Politics in Transition*, h. 132

³⁰Robert O. Keohane dan Joseph S. Nye, *Power and Interdependence: World Politics in Transition*, h. 132

4. Meningkatkan kekuatan lembaga-lembaga internasional dan mengurangi pengaruh kebijakan unilateral, dengan harapan dapat mengelola konflik secara efektif dan meningkatkan kepercayaan antara negara-negara.³¹

Selanjutnya, dalam perspektif liberalisme institusional, kerjasama internasional melibatkan pembentukan dan pemanfaatan lembaga internasional yang berfungsi sebagai mediator dan fasilitator kerjasama internasional. Lembaga-lembaga ini membantu dalam mengelola konflik, mengatur interaksi antar negara, memfasilitasi perdagangan internasional, mempromosikan hak asasi manusia dan perlindungan lingkungan, dan menangani masalah global seperti perubahan iklim dan keamanan nuklir.³²

Dalam teori ini, kerjasama internasional dianggap sebagai cara penyelesaian konflik yang lebih efektif dan efisien dibandingkan dengan kekuatan militer atau kebijakan unilateral. Kerjasama internasional juga dipandang berpotensi menciptakan situasi yang saling menguntungkan bagi semua pihak yang terlibat, sehingga meningkatkan stabilitas dan perdamaian di tingkat internasional.³³

Namun, dalam kerangka liberalisme institusional, diakui pula bahwa kerjasama internasional tidak selalu mudah dicapai. Hal ini disebabkan oleh berbagai faktor seperti perbedaan kepentingan, nilai, dan perbedaan kekuatan antar negara.

³¹Robert O. Keohane dan Joseph S. Nye, *Power and Interdependence: World Politics in Transition*, h. 132

³²Robert O. Keohane dan Joseph S. Nye, *Power and Interdependence: World Politics in Transition*, h. 132

³³Robert O. Keohane dan Joseph S. Nye, *Power and Interdependence: World Politics in Transition*, h. 132

Oleh karena itu, kerjasama internasional memerlukan upaya bersama dan komitmen yang kuat dari semua pihak yang terlibat.³⁴

Kerjasama internasional sangat diperlukan bagi negara dan aktor internasional lainnya. Keharusan ini muncul dari saling ketergantungan antar aktor internasional dan meningkatnya kompleksitas kehidupan manusia, ditambah lagi dengan tidak meratanya distribusi sumber daya yang dibutuhkan oleh aktor internasional tersebut.³⁵

B. Sustainable Development Goals

Sebelum berakhirnya *Millennium Development Goals (MDGs)*, *UN Summit on MDGs 2010* menetapkan tahapan untuk merumuskan agenda pembangunan global pasca-2015. Upaya ini semakin diperkuat dengan diadopsinya dokumen “The Future We Want” pada Konferensi PBB tentang Pembangunan Berkelanjutan pada tahun 2012. Dua peristiwa penting ini menjadi pendorong utama penyusunan agenda pembangunan pasca-2015, yang didukung oleh Majelis Umum PBB pada September 2015 yang dikenal dengan Agenda 2030 untuk Pembangunan Berkelanjutan atau *Sustainable Development Goals (SDGs)*.³⁶

SDGs merupakan rencana aksi global yang disepakati oleh para pemimpin dunia, termasuk Indonesia, yang bertujuan untuk memberantas kemiskinan,

³⁴Robert O. Keohane dan Joseph S. Nye, *Power and Interdependence: World Politics in Transition*, h. 132

³⁵Tohtayong Pharidah, “Kerjasama Internasional Bidang Pendidikan Antara Majelis Pattani Thailand Dengan Perguruan Tinggi Di Pulau Jawa Indonesia”, Skripsi (Semarang: Repository Universitas Wahid Hasyim Semarang, 2018), h. 6

³⁶“Sekilas SDGs”, *Kementerian PPN/Beppenas*. <https://sdgs.bappenas.go.id/sekilas-sdgs/> (diakses pada 6 Agustus 2023)

mengurangi kesenjangan, dan menjaga lingkungan.³⁷ Terdiri dari 17 tujuan dan target untuk tahun 2030, SDGs dideklarasikan oleh negara maju dan berkembang selama Majelis Umum PBB pada bulan September 2015. Istilah “ *Sustainable Development Goals* (SDGs)” telah mendapatkan daya tarik global yang substansial dan telah disebarluaskan melalui berbagai forum, upaya koordinasi, kegiatan komunikasi, kampanye advokasi, dan liputan media. Di tingkat nasional, Kementerian Perencanaan Pembangunan Nasional/Biro Perencanaan dan Pembangunan (Kementerian PPN/BAPPENAS), bekerja sama dengan Pusat Pengembangan dan Bimbingan Bahasa Kementerian Pendidikan dan Kebudayaan, bersama pemangku kepentingan, telah resmi menerjemahkan istilah tersebut. “SDGs” menjadi “Tujuan Pembangunan Berkelanjutan” (*Sustainable Development Goals*) untuk memastikan pemahaman bersama tentang SDGs.³⁸

SDGs bercita-cita untuk memastikan peningkatan kesejahteraan ekonomi yang berkelanjutan dalam masyarakat, pelestarian kelangsungan kehidupan sosial, pemeliharaan kualitas lingkungan, pembangunan yang inklusif, dan pembentukan mekanisme tata kelola yang mampu menjaga peningkatan kualitas hidup dari satu generasi ke generasi berikutnya.³⁹

SDGs merupakan peningkatan dari Tujuan Pembangunan Milenium

³⁷“Sustainable Development Goals”, *Sustainable Development Goals*. <https://www.sdg2030indonesia.org> (diakses pada 6 Agustus 2023)

³⁸“Sekilas SDGs”, *Kementerian PPN/Beppenas*. <https://sdgs.bappenas.go.id/sekilas-sdgs/> (diakses pada 6 Agustus 2023)

³⁹“Sekilas SDGs”, *Kementerian PPN/Beppenas*. <https://sdgs.bappenas.go.id/sekilas-sdgs/> (diakses pada 6 Agustus 2023)

(MDGs) karena beberapa alasan utama::

- 1) SDGs lebih komprehensif karena dibuat melalui keterlibatan lebih banyak negara, bertujuan untuk tujuan universal yang berlaku untuk negara maju dan berkembang.
- 2) Memperluas sumber-sumber pendanaan, yang tidak hanya mencakup kontribusi dari negara-negara maju tetapi juga sumber-sumber dari sektor swasta.
- 3) SDGs lebih menekankan hak asasi manusia untuk mencegah diskriminasi dalam mengatasi kemiskinan dalam segala dimensinya.
- 4) Inklusif, khusus menyorot kelompok rentan dengan komitmen tidak meninggalkan siapa pun.
- 5) SDGs melibatkan semua pemangku kepentingan, termasuk pemerintah dan parlemen, entitas filantropi, bisnis, pakar dan akademisi, serta organisasi masyarakat sipil dan media.
- 6) Sementara MDGs bertujuan untuk “membagi separuh” tujuan, SDGs bercita-cita untuk mencapai semua tujuan (Zero Goals).
- 7) SDGs tidak hanya mencakup Tujuan tetapi juga Sarana Implementasi (*Means of Implementation*).⁴⁰

Tujuan SDGs adalah pembangunan yang menjaga peningkatan kesejahteraan ekonomi masyarakat secara berkesinambungan, pembangunan yang menjaga keberlanjutan kehidupan sosial masyarakat, pembangunan yang menjaga

⁴⁰“Sekilas SDGs”, Kementerian PPN/Beppenas. <https://sdgs.bappenas.go.id/sekilas-sdgs/> (diakses pada 6 Agustus 2023)

kualitas lingkungan hidup serta pembangunan yang menjamin keadilan dan terlaksananya tata kelola yang mampu menjaga peningkatan kualitas hidup dari satu generasi ke generasi berikutnya.⁴¹

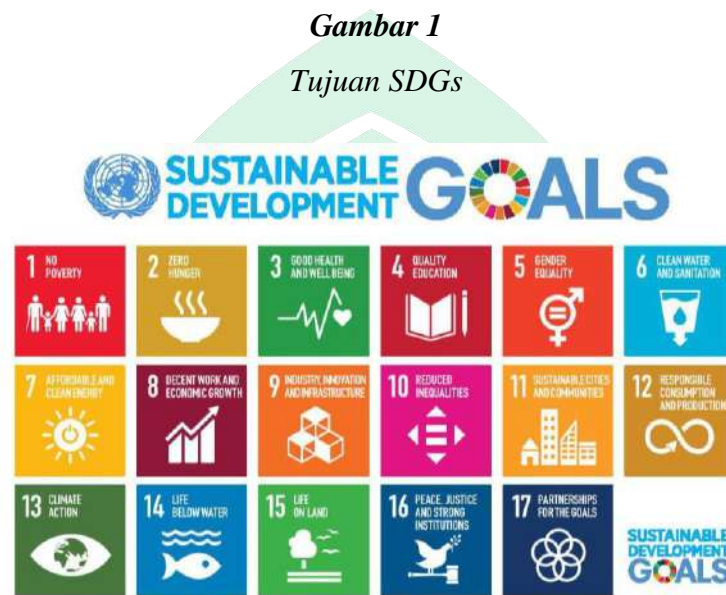

Sumber: Kementerian PPN/Bappenas.

Penelitian ini mengacu kepada SDGs no. 2 tentang “Mengakhiri kelaparan, mencapai ketahanan pangan, meningkatkan gizi, dan mendorong pertanian yang berkelanjutan”, yang mengindikasikan adanya interdependensi yang erat antara upaya menjaga ketahanan pangan global dengan prinsip-prinsip pembangunan berkelanjutan. Goals ke 2 ini menegaskan pentingnya mengatasi permasalahan kelaparan dan memastikan ketersediaan pangan yang mencukupi bagi populasi dunia yang terus bertambah. Dalam konteks ini, pertanian berkelanjutan menjadi landasan utama untuk mencapai tujuan tersebut.⁴²

⁴¹“Sekilas SDGs”, Kementerian PPN/Beppenas. <https://sdgs.bappenas.go.id/sekilas-sdgs/> (diakses pada 6 Agustus 2023)

⁴²“2. Tanpa Kelaparan”, Kementerian PPN/Beppenas. <https://sdgs.bappenas.go.id/tujuan->

Pertanian berkelanjutan dalam SDGs nomor 2 merujuk pada upaya untuk mempromosikan pertanian yang dapat berkelanjutan dan berkontribusi pada pencapaian tujuan SDGs nomor 2, yaitu mengakhiri kelaparan, mencapai ketahanan pangan, memperbaiki nutrisi, dan meningkatkan pertanian yang berkelanjutan.⁴³ SDGs nomor 2 dapat diartikan sebagai pertanian yang memperhatikan aspek lingkungan, sosial, dan ekonomi dalam produksi pangan, sehingga dapat memenuhi kebutuhan pangan saat ini tanpa mengorbankan kebutuhan pangan di masa depan, serta memperhatikan kesejahteraan petani dan masyarakat sekitar.⁴⁴

Tidak hanya itu, SDGs no. 2 ini juga mencakup upaya untuk meningkatkan produktivitas pertanian dan pendapatan produsen makanan skala kecil, meningkatkan investasi dalam infrastruktur perdesaan dan teknologi pertanian, meningkatkan sistem pertanian yang tahan terhadap perubahan iklim dan bencana alam, meningkatkan akses ke pasar bagi produsen makanan skala kecil, meningkatkan ketersediaan dan aksesibilitas pangan yang aman, bergizi, dan seimbang, meningkatkan keberlanjutan produksi pangan, meningkatkan ketersediaan dan aksesibilitas teknologi pertanian yang inovatif, serta meningkatkan ketersediaan dan aksesibilitas informasi dan pengetahuan tentang

2/ (diakses pada 15 Agustus 2023)

⁴³“2. Tanpa Kelaparan”, *Kementerian PPN/Beppenas*. <https://sdgs.bappenas.go.id/tujuan-2/> (diakses pada 15 Agustus 2023)

⁴⁴“Tanpa Kelaparan (Zero Hunger) sebagai Tujuan Pembangunan Berkelanjutan “, IPB Outscoco. https://outsco.ipb.ac.id/img/Daftar_EOS/Essay/AwMsWiKJZhJYp71JaLU3zJxaDKr1GaxErPY4XHNA.pdf (diakses pada 15 Agustus 2023)

pertanian berkelanjutan.⁴⁵

Pertanian berkelanjutan mengusung pendekatan holistik yang mempertimbangkan dampak lingkungan, sosial, dan ekonomi. Dalam aspek lingkungan, pendekatan ini mendorong penggunaan praktik-praktik ramah lingkungan seperti agroekologi dan pengelolaan sumber daya alam yang berkelanjutan. Secara sosial, pertanian berkelanjutan berfokus pada inklusivitas dan pemberdayaan petani, terutama di daerah pedesaan, serta peningkatan akses terhadap sumber daya dan teknologi pertanian. Di sisi ekonomi, pendekatan ini mendorong diversifikasi ekonomi bagi petani, pemangku kepentingan pertanian, dan pengembangan rantai nilai pertanian yang berkelanjutan.⁴⁶



⁴⁵“Sustainable Development Goal 2: Tanpa Kelaparan”, Perserikatan Bangsa-Bangsa Indonesia. <https://indonesia.un.org/id/sdgs/2/key-functions> (diakses pada 15 Agustus 2023)

⁴⁶“2. Tanpa Kelaparan”, Kementerian PPN/Beppenas. <https://sdgs.bappenas.go.id/tujuan-2/> (diakses pada 15 Agustus 2023)

BAB III

METODE PENELITIAN

A. Jenis Penelitian

Penelitian ini merupakan jenis penelitian kualitatif deskriptif. Metodologi yang digunakan adalah paradigma studi kasus prospektif, dan berusaha untuk mengidentifikasi dan mengklasifikasi pola atau kecenderungan dalam perkembangan suatu kasus. Penelitian deskriptif kualitatif ini mencoba menemukan dan menjelaskan terkait Kerjasama Indonesia-*Fund for Agricultural Development (IFAD)* melalui program *Youth Entrepreneurship and Employment Support Services (YESS)* dalam pemberdayaan petani muda di Kabupaten Maros.

B. Pendekatan Penelitian

Penulis menggunakan pendekatan liberalism dalam penelitian ini dalam melihat Kerjasama Indonesia dan *IFAD*. Liberalisme pada dasarnya menekankan pada kemakmuran dan stabilitas nasional, yang percaya bahwa manusia pada dasarnya adalah makhluk sosial yang bisa diajak bekerja sama satu sama lain.⁴⁷ Penjelasan lainnya dari varian dari liberalisme, yaitu neoliberalisme, bahwa setiap aktor saling bergantung dengan aktor yang lainnya dalam hal mempertahankan keberlangsungannya dan juga memiliki takdir yang dibagi bersama.⁴⁸

Saling ketergantungan antar aktor menimbulkan kecenderungan untuk upaya kolaboratif untuk mencapai tujuan masing-masing. Penegasan ini selanjutnya

⁴⁷Sariati Aprilia Nainggolan, "Hubungan Kerjasama Pemerintah Timor-Leste dengan Indonesia di Sektor Pendidikan Era SBY-Jokowi", *Skripsi* (Salatiga: Repository Universitas Kristen Satya Wacana, 2018), h. 16.

⁴⁸Richard W. Mansbach dan Kristen L. Rafferty. *Introduction to Global Politics*. (New York: Routledge, 2008)

diperkuat oleh Dunne, yang menggarisbawahi bahwa insentif bagi negara-negara untuk terlibat dalam kerjasama berakar pada pengejaran “keuntungan absolut”, yang memprioritaskan manfaat yang diperoleh daripada memikirkan “keuntungan relatif” yang diperoleh pihak lain. Akibatnya, pernyataan-pernyataan ini menjelaskan bahwa kerjasama dalam konteks internasional sebagian besar dipahami sebagai konvergensi keuntungan bagi kedua entitas yang terlibat.⁴⁹

Prinsip inti liberalisme berpusat pada tujuan perdamaian dan kerjasama, yang mencakup interaksi antara aktor negara dan non-negara. Mencapai ketenangan dan stabilitas internasional dianggap melalui lensa liberal sebagai hal yang mungkin dilakukan melalui upaya kolaboratif dan kooperatif. Kerangka teoritis ini menjelaskan pentingnya mendorong kolaborasi untuk mewujudkan kemakmuran bersama.⁵⁰

C. Jenis dan Sumber Data

Berdasarkan jenis penelitiannya, data kualitatif digunakan dalam penelitian ini. Data ini adalah data naratif dan deskriptif menurut definisi. Dua jenis sumber data yang digunakan dalam penelitian ini adalah sumber data primer dan sekunder.

Untuk sumber data primer, sumber terpercaya dari organisasi atau instansi terkait dikonsultasikan untuk wawancara atau *Focus Group Discussion*. Instansi yang dimaksud dalam penelitian ini adalah Badan Perencanaan Pembangunan,

⁴⁹Tim Dunne, “Liberalism”, dalam John Baylis, & Steve Smith, eds., *The Globalization of World Politics, An Introduction to International Relations*. (Cet. II; Oxford: Oxford University Press, 2001)

⁵⁰Sariati Aprilia Nainggolan, “Hubungan Kerjasama Pemerintah Timor-Leste dengan Indonesia di Sektor Pendidikan Era SBY-Jokowi”, *Skripsi* (Salatiga: Repository Universitas Kristen Satya Wacana, 2018), h. 16.

Penelitian dan Pengembangan Daerah Maros, Dinas Pertanian dan Ketahanan Pangan Kabupaten Maros, dan *YESS* Program PPIU Sulawesi Selatan. Kemudian wawancara tidak terstruktur digunakan dalam upaya untuk meningkatkan jumlah kemungkinan untuk mengumpulkan informasi.

Setelah itu, dimungkinkan untuk mempertanggungjawabkan data sekunder yang ditemukan melalui studi kepustakaan dari buku, jurnal, artikel, *policy brief*, dan media cetak dan online.

D. Teknik Pengumpulan Data

Fase studi yang paling penting adalah pengumpulan data, sehingga perhatian ekstra harus diberikan padanya. Data dengan kredibilitas tinggi akan dihasilkan dari penerapan metode pengumpulan data yang tepat, begitu pula sebaliknya. Studi ini menggunakan strategi pengumpulan data berikut ini sesuai dengan jenis dan sumber datanya:

1. Studi Kepustakaan

Studi kepustakaan (*library research*) yaitu Kajian atau telaah terhadap beberapa literatur berupa buku, jurnal, artikel, media cetak, media online, makalah, dan bahan lain yang relevan dengan bidang penelitian.

2. Wawancara

Wawancara atau kontak antara dua pihak yang bertujuan memperoleh informasi melalui penggunaan pertanyaan dan jawaban disebut sebagai wawancara. Menggunakan informan yang dapat dipercaya dari organisasi terkait juga akan menghasilkan data yang dapat diandalkan.

E. Teknik Analisis Data

Model Miles dan Huberman digunakan dalam prosedur analisis data penelitian ini. Menurut pernyataan Miles dan Huberman, analisis data kualitatif memerlukan penggunaan kata-kata untuk menganalisis data sebelum menempatkannya dalam narasi tekstual yang diperbesar atau diuraikan. Signifikansi data yang diperoleh selanjutnya diperiksa dan dievaluasi. Dalam sambutan lain, Miles dan Huberman mengklaim bahwa analisis data dilakukan karena penelitian kualitatif dilakukan. Ada tiga model analisis data, yang secara singkat dijelaskan dalam model Miles dan Huberman sebagai berikut:

1. Proses Reduksi Data

Reduksi data disebut sebagai prosedur seleksi yang berkonsentrasi pada data “mentah” yang berasal dari catatan tertulis yang masih diolah di tempat penelitian. Selama penelitian kualitatif ini, proses reduksi data akan terus berlangsung. Tujuan penelitian yang akan dilakukan dapat menjadi pedoman untuk prosedur reduksi data.

2. Proses Penyajian Data

Penyajian data, menurut Miles dan Huberman, adalah susunan fakta terstruktur yang memberdayakan pengguna untuk memutuskan dan mengambil tindakan. Berdasarkan apa yang mereka pelajari dengan menyajikan data dan memahami data, peneliti dapat mengidentifikasi apa yang terjadi dan apa yang perlu dilakukan.

3. Proses Menarik Kesimpulan

Langkah paling penting dalam analisis data model Miles dan Huberman

adalah langkah terakhir. Selama fase ini, peneliti mulai mengeksplorasi signifikansi, mengidentifikasi pola, keteraturan, penjelasan, dan makna serta konfigurasi potensial, rantai sebab akibat, dan hipotesis. Pendekatan ini tidak menyiratkan bahwa penelitian ini lengkap atau validitas data telah ditetapkan. Selain itu, temuan itu dikonfirmasi sekali lagi. Hal ini dilakukan untuk mengetahui apakah data yang terkumpul atau validitas suatu kumpulan data itu benar, kuat, dan sesuai.

F. Kerangka Pemikiran

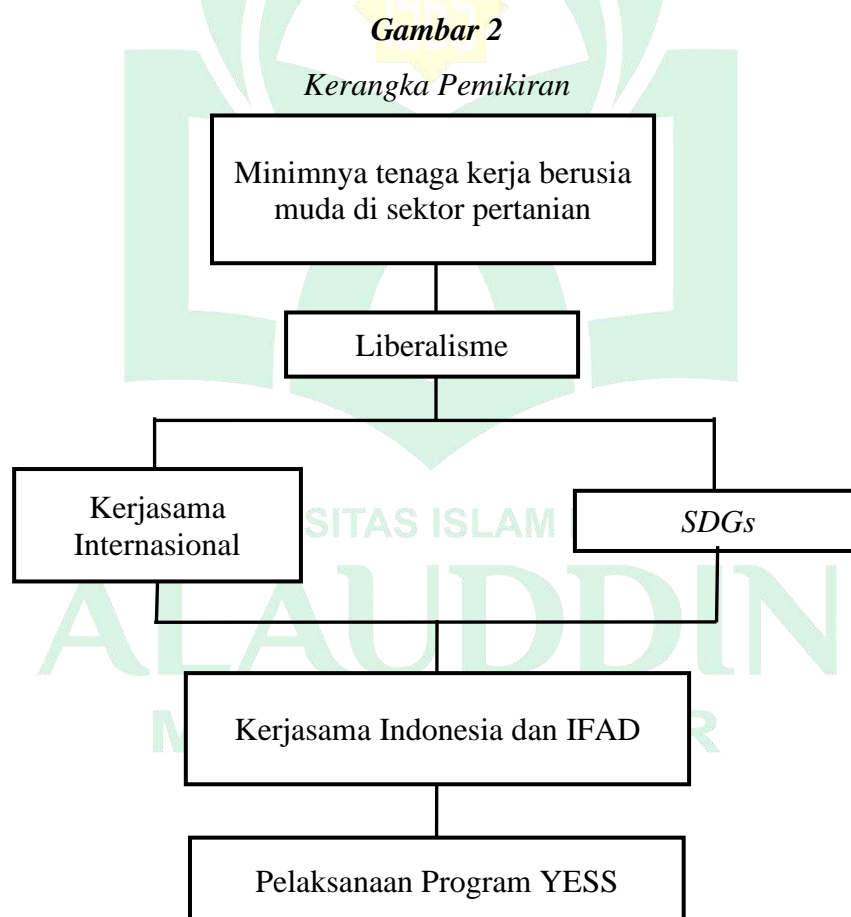

Sumber: Dokumen Pribadi, 2023

BAB IV

HASIL PENELITIAN DAN PEMBAHASAN

A. Gambaran Umum Penelitian

1. Kondisi Permasalahan Pertanian di Kabupaten Maros

Kabupaten Maros merupakan salah satu wilayah kabupaten yang memiliki perusahaan pertanian yang sangat strategis di Sulawesi Selatan. Total produksi padi sebesar 299.539,14 Ton dengan luas panen 56.356,60 Ha. Luas Panen jagung 4.209,2 Ha dengan total produksi sebesar 21.157,544 ton. Luas panen kedelai 700,4 Ha dengan total produksi 903,516 ton. Luas panen kacang tanah 758,2 Ha dengan total produksi 1.198,054 ton, ubi kayu luas panen 1.552 Ha dan total produksi 36.001,744 ton, sedangkan ubi jalar luas panen 163 Ha dengan total produksi 2.130,166 ton. Untuk jenis komoditi tanaman sayur-sayuran dan buah-buahan terdiri dari cabai, bawang merah, mangga, durian, pisang, pepaya dan nanas dengan luas panen sebanyak 2.650 Ha dan total produksi 73.409,9 ton.⁵¹

Tidak kurang dari 32% penduduk yang sedang bekerja di Kabupaten Maros, memilih sektor pertanian (dalam arti luas) sebagai sumber mata pencaharian utama, di samping pekerjaan lainnya di luar sektor pertanian. Artinya, sektor pertanian merupakan penyerap tenaga kerja terbesar (31,89%), diikuti sektor perdagangan (21,74%), sektor jasa kemasyarakatan (17,51%), industri pengolahan (12,90%), dan sektor-sektor lainnya

⁵¹“Profil Kabupaten Maros”, *DPMPTSP Provinsi Sulawesi Selatan*.
<https://dpmptsp.sulselprov.go.id/publik-profil-kabkota?id=13> (Diakses pada 13 Oktober 2023)

(15,96%).⁵²

Pengembangan sektor pertanian di Kabupaten Maros didukung oleh sumber daya yang tersedia, baik sumber daya alam, sumber daya manusia, maupun sumber daya buatan.⁵³ Pada tahun 2015, di Kabupaten Maros sebagian besar lahan yang ada digunakan sebagai lahan pertanian (sawah dan bukan sawah) yaitu 134.690 Ha atau sekitar 83 %. Hal inilah yang menjadikan peran sektor pertanian terhadap PDRB Kabupaten Maros pada tahun 2015 cukup tinggi yaitu sekitar 15% dan menjadi salah satu sektor yang dominan perannya terhadap struktur perekonomian Kabupaten Maros.⁵⁴

Berdasarkan penggunaannya lahan dibedakan menjadi lahan sawah, lahan pertanian bukan sawah dan lahan bukan pertanian. Lahan pertanian bukan sawah menjadi lahan terluas yaitu sekitar 67 %, lahan bukan pertanian sekitar 17 % dan lahan sawah sekitar 16 %.⁵⁵

UNIVERSITAS ISLAM NEGERI
ALAUDDIN
MAKASSAR

⁵²A. Halim, “Pemberdayaan Petani Sawah Melalui Kegiatan Pembinaan dan Pendampingan di Kabupaten Maros”, Pallangga Praja 2, no. 2 (2020): h. 168.

⁵³A. Halim, “Pemberdayaan Petani Sawah Melalui Kegiatan Pembinaan dan Pendampingan di Kabupaten Maros”, Pallangga Praja 2, no. 2 (2020): h. 168.

⁵⁴BPS Maros. Kabupaten Maros Dalam Angka 2015. (Maros: Badan Pusat Statistik, 2016)

⁵⁵BPS Maros. Kabupaten Maros Dalam Angka 2015. (Maros: Badan Pusat Statistik, 2016)

Gambar 3
Komposisi Penggunaan Lahan di Kabupaten Maros Tahun 2015



Sumber, BPS Maros, 2016.

Lahan Sawah adalah lahan pertanian yang berpetak-petak dan dibatasi oleh pematang (galengan), saluran untuk menahan/ menyalurkan air, yang biasanya ditanami padi sawah tanpa memandang dari mana diperoleh status lahan tersebut. Lahan Pertanian bukan sawah adalah semua lahan pertanian selain lahan sawah. Lahan Pertanian bukan sawah terdiri dari kebun/tegal, ladang/huma, perkebunan, lahan yang ditanami pohon/hutan rakyat, padang penggembalaan/padang rumput, lahan yang sementara tidak diusahakan adalah lahan pertanian bukan sawah yang tidak ditanami apapun lebih dari 1 tahun tetapi ≤ 2 tahun, lahan sekitar rumah (pekarangan) yang diusahakan untuk pertanian. Lahan bukan pertanian adalah Lahan untuk rumah, bangunan dan halaman di sekitarnya dan Lahan Bukan pertanian lainnya seperti jalan, saluran, lapangan olahraga. Termasuk lahan yang tidak dapat ditanami seperti lahan tandus, berpasir terjal dan sebagainya. Termasuk lahan pertanian bukan

sawah yang tidak diusahakan > 2 tahun.⁵⁶

Walaupun menjadi salah satu sektor yang paling berdampak pada ekonominya, pertanian di Kabupaten Maros tidak luput dari beberapa masalah dan kendala yang dihadapi. Berdasarkan wawancara peneliti dengan Andi Tenri Waru selaku *Mobilizer* Program *YESS* .

“Sebelum adanya program ini, beberapa petani juga dihadapkan dengan beberapa masalah dalam pengembangan usaha pertanian. Tantangan yang dihadapi petani milenial sangat beragam. Mulai dari proses produksi, pengolahan bahan baku, pengemasan, hingga pasar dan marketing.”⁵⁷

a. Proses Produksi Terhalang Cuaca

Kabupaten Maros, yang terletak di wilayah Sulawesi Selatan, memiliki mayoritas penduduk yang berprofesi sebagai petani sawah, menjadikannya sebagai salah satu daerah penghasil padi utama di Provinsi Sulawesi Selatan. Sayangnya, dalam kurun waktu terkini, produksi padi di beberapa kecamatan mengalami penurunan yang signifikan yang dapat distribusikan kepada dampak perubahan iklim. Perubahan pola curah hujan yang sulit diprediksi menjadi salah satu faktor penentu. Fenomena ini secara konkret tercermin dalam data yang terdokumentasi dalam tabel terlampir.⁵⁸

⁵⁶ BPS Maros. Kabupaten Maros Dalam Angka 2015. (Maros: Badan Pusat Statistik, 2016)

⁵⁷ Andi Tenri Waru (23 Tahun), *Mobilizer* Program *YESS* di Kabupaten Maros, *Wawancara*, Maros, 27 Oktober 2023.

⁵⁸ Rosmini Maru, dkk. “Strategi Adaptasi Petani Sawah dalam Menghadapi Perubahan Iklim di Kabupaten Maros”, *Jurnal Enviromental Science* 6, no. 1 (2023).

Tabel 1
Data curah hujan bulanan Kabupaten Maros periode 2018-2022
Stasiun Klimatologi

Tahun	Bulan											
	Curah Hujan (Mm)											
	Jan	Feb	Mar	Apr	Mei	Jun	Jul	Ags	Sep	Okt	Nov	Des
2018	520	660	590	210	110	150	50	10	20	120	180	800
2019	740	280	220	245	40	100	10	0	0	0	30	318
2020	560	560	340	140	230	60	30	10	50	140	320	900
2021	820	420	640	300	80	90	80	110	80	240	540	860
2022	660	820	260	610	270	200	15	40	80	280	480	880

Sumber: BMKG Kabupaten Maros, 2023.

Menurut keterangan resmi dari Kepala Dinas Pertanian dan Ketahanan Pangan Kabupaten Maros, sejumlah petani menghadapi kegagalan panen akibat ketidakmampuan menetapkan waktu penanaman yang optimal sebagai hasil dari anomali iklim yang dialami. Dampak dari kondisi ini menjadi penyebab utama kerugian ekonomi yang dialami oleh para petani di wilayah tersebut.

b. Kurangnya Akses Terhadap Teknologi Pengolahan Modern

Proses pengolahan bahan baku pertanian juga menghadapi sejumlah tantangan. Kurangnya akses terhadap teknologi pengolahan modern dan fasilitas pengolahan yang memadai membuat petani dan produsen lokal kesulitan untuk meningkatkan kualitas produk mereka. Misalnya, pengolahan hasil pertanian seperti buah-buahan dan sayuran sering kali

tidak memenuhi standar kualitas dan keamanan pangan yang diperlukan untuk masuk ke pasar global. Ini menghambat potensi ekspor produk pertanian dan menjadikan sektor ini kurang berdaya saing di pasar internasional.⁵⁹

Kurangnya akses teknologi terbukti dari adanya aksi Kementan yang menggenjot produksi padi Maros melalui intervensi mekanisasi. Beliau menyatakan bahwa untuk meningkatkan produksi pangan, salah satu strategi yang digunakan adalah mempercepat pengolahan tanah dan melakukan penanaman secara bersamaan hingga saat panen, yang dilakukan melalui penerapan modernisasi pertanian dengan menggunakan alat dan mesin pertanian (Alsintan).⁶⁰

c. Kurangnya Pengetahuan Tentang Teknik Pengemasan

Pengemasan juga merupakan masalah yang signifikan di Kabupaten Maros. Kurangnya pengetahuan tentang teknik pengemasan yang tepat dan akses terhadap bahan kemasan berkualitas memengaruhi tampilan produk dan umur simpannya. Ini sering kali menghambat daya tarik produk di pasar lokal dan regional. Selain itu, ketidakmampuan untuk mengemas produk secara efisien juga mengakibatkan lebih banyak limbah dan berdampak negatif pada lingkungan.⁶¹

⁵⁹Andi Tenri Waru (23 Tahun), *Mobilizer* Program YESS di Kabupaten Maros, *Wawancara*, Maros, 27 Oktober 2023.

⁶⁰“Kementan Genjot Produksi Padi Maros Melalui Intervensi Mekanisasi”, *Satu Menit*. <https://satumenit.id/2023/03/31/kementan-genjot-produksi-padi-maros-melalui-intervensi-mekanisasi/> (Diakses pada 4 Februari 2024)

⁶¹Andi Tenri Waru (23 Tahun), *Mobilizer* Program YESS di Kabupaten Maros, *Wawancara*, Maros, 27 Oktober 2023.

d. Kurangnya Akses Pasar Yang Luas

Di sisi pemasaran, Kabupaten Maros juga menghadapi masalah serius. Kurangnya akses pasar yang luas dan informasi tentang tren pasar global menghambat kemampuan produsen lokal untuk menjual produk mereka dengan harga yang kompetitif. Selain itu, persaingan di pasar lokal sering kali sangat ketat, dan produsen kecil cenderung kesulitan bersaing dengan perusahaan besar.⁶²

Kekurangan akses pasar ini dapat dilihat dari data hasil pembobotan AHP faktor internal upaya perlindungan lahan sawah di Kabupaten Maros yang diteliti oleh Munawir, dkk. Yang kemudian menunjukkan bahwa akses pasar di wilayah kabupaten Maros menjadi salah satu kelemahan dengan rating 0,107.⁶³

e. *Aging Farmer* (Penuaan Petani)

Tidak hanya empat masalah di atas, salah satu yang menjadi permasalahan utama yang dihadapi adalah kurangnya tingkat produktivitas pertanian di Maros akibat fenomena *aging farmer*. Terbukti dari analisis menunjukkan bahwa populasi petani dalam wilayah tersebut didominasi oleh individu yang berada dalam kelompok usia 45 tahun ke atas, yakni sebanyak 23.660 jiwa. Sementara itu, populasi petani yang berusia kurang dari 25 tahun tercatat sebagai kelompok yang jumlahnya

⁶²Andi Tenri Waru (23 Tahun), *Mobilizer* Program YESS di Kabupaten Maros, *Wawancara*, Maros, 27 Oktober 2023.

⁶³Munawir, dkk. "Arahan dan Strategi Perlindungan Lahan Sawah Untuk Mendukung Ketahanan Pangan Di Kabupaten Maros, Sulawesi Selatan", *Jurnal Ecosolum Science* 12, no. 2 (2023).

paling sedikit, hanya mencapai angka 813 jiwa. Data yang ada memberikan gambaran bahwa partisipasi pemuda dalam sektor pertanian terbilang rendah, yaitu hanya sekitar 2% dari keseluruhan jumlah rumah tangga yang terlibat dalam kegiatan pertanian di Kabupaten Maros.⁶⁴

Upaya untuk mengatasi hal-hal tersebut adalah pemberdayaan petani yang dimana telah difasilitasi oleh Pemerintah Daerah Maros melalui program *YESS*. Melalui Program *YESS* ini regenerasi petani akan terbantu lebih cepat, dengan memberdayakan para pemuda tani untuk memanfaatkan sumber daya alam pertanian di pedesaan, secara optimal, profesional, menguntungkan dan berkelanjutan tentunya mereka ini akan siap menghadapi era milenial.

2. Kerjasama Kementerian Pertanian dan *IFAD* Melalui Program *YESS*

Kerjasama internasional yaitu kolaborasi yang setiap negara melakukannya ketika melihat adanya masalah nasional yang sedang terjadi di negara tersebut. Kerjasama internasional yang dikembangkan Indonesia di bidang pertanian tidak lepas dari potensi sumber daya alam yang dimiliki. Indonesia sebagai negara dengan penghasilan menengah yang tumbuh dengan cepat dengan populasi sebesar 261 juta jiwa, dan merupakan salah satu yang termuda di dunia, dengan usia rata-rata 28 tahun, dan dengan arus urbanisasi yang tinggi, ini merupakan efek gabungan dari pertumbuhan demografis dan migrasi desa-kota. Lebih dari setengah jumlah keseluruhan pemuda usia 30 tahun kebawah memilih tinggal di perkotaan untuk mengejar pendidikan dan

⁶⁴Maulana Ahsan, "Pergeseran Orientasi Kerja Pemuda di Desa Patannyamang, Kecamatan Camba, Kabupaten Maros", *skripsi* (Makassar: Repository Universitas Hasanuddin, 2021).

mendapatkan kesempatan kerja. Ini menunjukkan bahwa migrasi internal pemuda desa cukup tinggi di masyarakat.⁶⁵

Pertanian menyumbang 13% dari PDB, ia tetap menjadi sumber pendapatan utama bagi sepertiga populasi. Namun, rendahnya proporsi pekerjaan formal, pendapatan yang rendah dan kemajuan karier yang terbatas, menjadikan partisipasi pemuda dalam bidang pertanian menjadi yang terendah. Menurut Departemen Pertanian, pada tahun 2011, hampir 80% petani berusia 45 tahun atau lebih, dibandingkan dengan usia rata-rata 40 tahun di tiga tahun sebelumnya.⁶⁶

Pemuda yang ingin terjun ke bidang pertanian menghadapi banyak tantangan di antaranya terbatasnya akses ke lahan pertanian, layanan teknis dan keuangan, kerentanan terhadap risiko lingkungan dan gejolak harga pasar, kurangnya informasi pasar dan terbatasnya keterlibatan dalam rantai nilai (*value chain*). Pada waktu yang sama, keseluruhan pengangguran pemuda desa di Indonesia tetap lebih tinggi dibandingkan dengan rata-rata regional.⁶⁷

Saat ini Kementerian Pertanian (Kementan) sedang aktif mendorong dan membuka peluang ekspor dengan beberapa negara di Asia, Eropa dan Amerika. Upaya ini bahkan sudah membuahkan hasil, yakni saat komoditas

⁶⁵“Latar Belakang”, YESS PPIU Sulawesi Selatan. <https://yessppi Sulsel.id/latar-belakang/> (Diakses pada 20 Oktober 2023)

⁶⁶ “Latar Belakang”, YESS PPIU Sulawesi Selatan. <https://yessppi Sulsel.id/latar-belakang/> (Diakses pada 20 Oktober 2023)

⁶⁷ “Latar Belakang”, YESS PPIU Sulawesi Selatan. <https://yessppi Sulsel.id/latar-belakang/> (Diakses pada 20 Oktober 2023)

Indonesia masuk ke negara dengan pasar besar seperti Vietnam, Malaysia, Arab Saudi, Amerika Serikat, Rusia, dan Argentina. Melihat besarnya peluang dan potensi bisnis dunia pertanian, tentu perlu didukung oleh lahirnya sumber daya manusia yang unggul dan handal. Banyaknya petani yang telah berusia lanjut dan kurang menguasai perkembangan teknologi saat ini perlu diatasi dengan regenerasi petani.⁶⁸

Kerjasama internasional ini mendorong teripatnya sebuah upaya untuk mengembangkan sektor pertanian di Indonesia. Salah satu contoh konkret adalah Program *Youth Entrepreneurship and Employment Support Service (YESS)*. Program ini merupakan hasil kolaborasi internasional yang melibatkan Indonesia dan *Fund for Agricultural Development (IFAD)* yang berbasis di Italia.⁶⁹

IFAD adalah suatu organisasi internasional yang menaruh perhatian pada masalah pertanian di negara berkembang, dengan memberikan *soft loans* dan *grants* untuk proyek-proyek pertanian. *IFAD* telah memberikan bantuan berupa pinjaman dan hibah kepada Indonesia dalam bentuk proyek pertanian. Pemerintah Indonesia mendapatkan 10 proyek bantuan *IFAD* senilai USD 219 juta yang tersebar di beberapa provinsi.

Kolaborasi Indonesia dan *IFAD* dalam program *YESS* ini memberikan

⁶⁸“*Youth Entrepreneurship and Employment Support Service (YESS)* (Layanan Wirausaha Muda Dan Dukungan Ketenagakerjaan Sektor Pertanian)”, *Dinas Pertanian Kabupaten Tulungagung*. (Diakses pada 20 Oktober 2023)

⁶⁹ “*Youth Entrepreneurship and Employment Support Service (YESS)* (Layanan Wirausaha Muda Dan Dukungan Ketenagakerjaan Sektor Pertanian)”, *Dinas Pertanian Kabupaten Tulungagung*. <https://diperta.tulungagung.go.id/index.php/agenda/35-progam-yess> (Diakses pada 20 Oktober 2023)

dukungan finansial dan teknis yang sangat diperlukan untuk melahirkan wirausaha muda di bidang pertanian, seiring dengan upaya pemerintah untuk regenerasi petani dan peningkatan kualitas pendidikan tinggi di sektor pertanian, termasuk Politeknik Pembangunan Pertanian (Polbangtan) dan modernisasi pertanian.

Kerjasama internasional dalam program ini menjadi sebuah wujud nyata dari upaya bersama antara negara Indonesia dan *IFAD* untuk memajukan sektor pertanian dan mendukung pertumbuhan ekonomi di wilayah pedesaan. Melalui kolaborasi ini, Indonesia dapat memanfaatkan pengetahuan dan pengalaman internasional dalam pengembangan pertanian, sementara *IFAD* dapat berkontribusi positif dalam menciptakan peluang dan lapangan kerja bagi generasi muda Indonesia. Hal ini menunjukkan bahwa kerjasama internasional menjadi kunci penting dalam mencapai tujuan pembangunan pertanian yang berkelanjutan dan peningkatan kesejahteraan petani serta pemuda di masyarakat.

Tujuan pengembangan program *YESS* meliputi pemuda pedesaan mendapatkan mata pencaharian yang stabil dan cukup melalui pekerjaan dan kewirausahaan di sektor berbasis pertanian. Indikator utamanya adalah: (i) 32.500 pemuda mendapatkan keterampilan yang sesuai dengan kebutuhan sektor berbasis pertanian; (ii) 6.500 pemuda mengakses magang; (iii) 33.800 petani/pengusaha muda pedesaan yang didukung *YESS* pendapatannya meningkat; (iv) tambahan 37.500 petani muda tradisional turut serta dalam kontrak pertanian yang adil dan menguntungkan; (v) 50.600 pemuda

mendapatkan pekerjaan di perusahaan baru; (v) 60.250 pemuda pedesaan menggunakan jasa keuangan, di mana 4.300 pesertanya adalah rumah tangga migran muda.⁷⁰

Program ini akan bermanfaat bagi 220,00 pemuda. Sesuai dengan Undang-undang Dasar Indonesia tahun 2009 tentang Pemuda, *YESS* akan menargetkan pemuda desa usia antara 16-30 tahun. Namun, beberapa fleksibilitas akan dipertimbangkan selama masa implementasi sebagai bentuk penyesuaian dengan definisi pemuda dari Kementerian Pertanian (sebagaimana ditunjukkan dalam MoA Keputusan no. 15 / KPTS / SM.210 / I / 03/2018) yang mencakup petani muda yang berusia hingga 35 tahun.⁷¹

Kelompok sasaran utama program ini akan mencakup pemuda miskin dan rentan: pemuda desa tersebut berada di bawah Garis Kemiskinan Nasional (NPL) dan mereka yang rentan kemiskinan dan hidup dengan penghasilan kurang dari USD 3,1 per hari. Sedangkan kelompok target selanjutnya akan mencakup pemuda di atas garis kemiskinan yang mampu menjadi petani utama dan teladan penyuar, namun tetap rentan dan beresiko untuk berada di garis kemiskinan. Kelompok sasaran tersebut juga akan mencakup perwakilan perempuan secara meluas serta pemuda desa pribumi, yang cacat, dan yang tinggal di pelosok daerah.⁷²

⁷⁰“Dokumen Kriteria Kesiapan Kegiatan Program *YESS*”, Kementerian Pertanian. <http://siporphln.pertanian.go.id/uploads/76857RCYESS.docx> (diakses pada 6 Agustus 2023)

⁷¹“Kelompok Sasaran”, *YESS PPIU Sulawesi Selatan*. <https://yessppiusulsel.id/kelompok-sasaran/> (Diakses pada 20 Oktober 2023)

⁷²“Kelompok Sasaran”, *YESS PPIU Sulawesi Selatan*. <https://yessppiusulsel.id/kelompok-sasaran/> (Diakses pada 20 Oktober 2023)

Kegiatan Program *YESS* dilaksanakan di empat provinsi yaitu Jawa Barat, Jawa Timur, Kalimantan Selatan dan Sulawesi Selatan. Di Sulawesi Selatan, Politeknik Pembangunan Pertanian (Polbangtan) Gowa ditetapkan sebagai *Provincial Project Implementation Unit (PPIU)* Provinsi Sulawesi Selatan. Sedangkan untuk Kabupaten yang menjadi wilayah PPIU Sulsel meliputi Kabupaten Gowa, Kabupaten Bantaeng, Kabupaten Bone, Kabupaten Bulukumba dan Kabupaten Maros.⁷³

Gambar 4
Peta Wilayah YESS PPIU



Sumber: YESS PPIU Sulsel, 2023.

B. Pelaksanaan Program *YESS* dalam Pemberdayaan Petani Muda di Kabupaten Maros Tahun 2021-2022

IFAD memilih Indonesia untuk Program *YESS* karena mengakui rekam jejak Indonesia yang terbukti dalam memberdayakan kelompok kurang beruntung, memperkuat usaha pedesaan, dan mengembangkan rantai nilai inklusif. Indonesia, dengan potensi ekonomi yang kuat, terutama dalam sektor pertanian dan Usaha

⁷³“Tentang YESS PPIU Sulawesi Selatan”, *YESS PPIU Sulawesi Selatan*. <https://yessppiusulsel.id/> (Diakses pada 20 Oktober 2023)

Kecil Menengah (UKM), menawarkan peluang besar bagi *IFAD* untuk fokus pada pemberdayaan pemuda dan peningkatan lapangan kerja di sektor-sektor tersebut. Dengan demikian, *IFAD* dapat lebih efektif berkontribusi dalam mendukung pembangunan berkelanjutan dan inklusif di Indonesia.⁷⁴

Kemudian keputusan pemilihan Kabupaten Maros sebagai salah satu wilayah pelaksanaan Program *YESS* didasarkan pada komitmen berkelanjutan Kementan dalam menciptakan petani milenial. Maros terpilih karena dianggap memiliki potensi besar untuk menghasilkan SDM pertanian yang berjiwa wirausaha, menunjukkan kesesuaian dan kesiapan daerah tersebut untuk mendukung implementasi program tersebut.⁷⁵

Program *YESS* mempunyai kegiatan atau program spesial yang telah disiapkan bagi pemuda yang ingin berkarya dan berwirausaha di bidang pertanian. Sebagaimana wawancara yang peneliti lakukan dengan Hartini selaku Penerima Manfaat Program *YESS*, ia mengatakan

“*YESS* memberdayakan petani muda dengan memberi peluang terjun ke dunia pertanian dengan memberikan bantuan dana hibah serta pelatihan-pelatihan yang memang sangat dibutuhkan petani otodidak seperti saya ini yang notabene bacinnya bukan dari orang pertanian”.⁷⁶

Program kegiatannya sendiri lebih lanjut dijelaskan oleh Bapak Kisman selaku Pimpinan *YESS* PPIU Sulsel, beliau mengemukakan

⁷⁴“*Design Completion Report: Youth Entrepreneurship and Employment Support Services Programme (YESS)*”, International Fund for Agricultural Development (IFAD). <https://webapps.ifad.org/members/eb/124/docs/EB-2018-124-R-26-Project-Design-Report.pdf> (Diakses pada 20 Desember 2023)

⁷⁵“Lewat Program *YESS*, Kementan Bidik Generasi Milenial Maros Tekuni Pertanian”, Swadaya. <https://www.swadayaonline.com/artikel/8670/Lewat-Program-YESS-Kementan-Bidik-Generasi-Milenial-Maros-Tekuni-Pertanian/> (Diakses pada 20 Desember 2023)

⁷⁶Hartini (24 Tahun), Penerima Manfaat Program *YESS* Maros, *Wawancara*, Maros, 31 Oktober 2023.

“Kegiatan kami di Program YESS itu ada 4 yakni hibah kompetitif, pelatihan, magang, dan Program Penumbuhan Wirausahawan Muda Pertanian (PWMP)”.⁷⁷

1. Hibah Kompetitif

Program Hibah Kompetitif dalam program *YESS* adalah bantuan dalam bentuk Modal Usaha melalui proses seleksi dengan memenuhi persyaratan dan kesepakatan untuk mempekerjakan pemuda pencari kerja di bidang pertanian dan menumbuhkan wirausahawan muda lainnya di masa datang. Tujuan program ini untuk menumbuhkan wirausahawan muda pertanian yang mampu membangun perekonomian pedesaan dan *scaling-up* usaha dengan mengakses Kredit Usaha Rakyat (KUR).⁷⁸

Program pendanaan hibah kompetitif didanai oleh *IFAD* melalui Badan Penyuluhan dan Pengembangan SDM Pertanian. Dalam kacamata Kerjasama Internasional, *IFAD* memainkan peran kunci dalam membantu pendanaan untuk Program *YESS* yang bertujuan meningkatkan kesejahteraan pemuda pedesaan yang bergerak dalam sektor pertanian. *IFAD* adalah lembaga internasional yang didedikasikan untuk memerangi kemiskinan dan kelaparan di wilayah pedesaan, serta meningkatkan kehidupan para petani miskin. Melalui pendanaan hibah kompetitif, *IFAD* membantu memastikan bahwa pemuda pedesaan yang berpartisipasi dalam Program *YESS* dapat mengakses sumber daya yang diperlukan untuk meningkatkan usaha pertanian mereka.

⁷⁷Kisman A. Arsyad (45 tahun), Manager Project Program YESS, *Wawancara*, Gowa, 7 September 2023.

⁷⁸“Hibah Kompetitif, Mencetak Agrosociopreneur”, Hibah *YESS* Kementerian Pertanian. <https://hibah.yesskementan.org/program/hibah-kompetitif> (Diakses pada 21 Oktober 2023)

Salah satu aspek penting dari peran *IFAD* dalam pendanaan Program *YESS* adalah fokusnya pada pemuda pedesaan. *IFAD* memahami bahwa pemuda memiliki potensi besar untuk berkontribusi pada pengembangan sektor pertanian, tetapi mereka sering kali menghadapi tantangan akses terhadap modal dan pelatihan yang diperlukan. Dengan memberikan pendanaan melalui Badan Penyuluhan dan Pengembangan SDM Pertanian, *IFAD* membantu pemuda pedesaan yang telah mengikuti pelatihan dari Program *YESS* untuk mengubah pengetahuan mereka menjadi tindakan nyata dalam usaha pertanian mereka. Ini tidak hanya memberikan manfaat langsung bagi para pemuda, tetapi juga mendukung pembangunan pertanian yang berkelanjutan dan peningkatan kesejahteraan di pedesaan.

Selain itu, peran *IFAD* dalam pendanaan Program *YESS* mencerminkan komitmen internasional untuk mencapai *SDGs*, terutama *SDGs* no. 2 yang berfokus pada pemberantasan kelaparan dan peningkatan ketahanan pangan. Melalui kerja sama internasional dengan berbagai pihak dan lembaga, *IFAD* membantu memastikan bahwa dana tersedia untuk mendukung inisiatif seperti Program *YESS* yang memiliki dampak positif dalam meningkatkan produksi pertanian, mengurangi kemiskinan, dan memperkuat ketahanan pangan di berbagai negara.

Sasaran Program Hibah Kompetitif adalah pemuda pedesaan peserta program *YESS* yang memiliki usaha di bidang pertanian dan telah mengikuti pelatihan dari Program *YESS*.⁷⁹ Terdapat 5 kategori dalam program hibah

⁷⁹“Hibah Kompetitif, Mencetak Agrosociopreneur”, *Hibah YESS Kementerian Pertanian*.

kompetitif ini yaitu⁸⁰:

- a. Pra-Usaha Lama Usaha 0 bulan Bantuan Modal Maksimal Rp. 5.000.000
- b. Peserta Umum – Pemula Lama Usaha >3 bulan Bantuan Modal Maksimal Rp. 10.000.000
- c. Peserta Umum – Berkembang Lama Usaha >6 bulan Bantuan Modal Maksimal Rp. 25.000.000 Omzet per-Tahun 48.000.000 – 84.000.000
- d. Peserta Umum – Maju Lama Usaha >12 bulan Bantuan Modal Maksimal Rp. 50.000.000 Omzet per-Tahun 84.000.000 – 184.000.000
- e. Peserta Khusus – Suku Adat, Disabilitas, Dan Pengembangan Potensi Lokal Pemula Lama Usaha 0 bulan Bantuan Modal Maksimal Rp. 25.000.000
- f. Peserta Khusus – suku Adat, Disabilitas, Dan Pengembangan Potensi Lokal Berkembang Lama Usaha >3 bulan Bantuan Modal Maksimal Rp. 50.000.000

Pelaksanaan hibah kompetitif dilakukan oleh beberapa pihak sebagai berikut.

a. *National Project Management Unit (NPMU)*

- 1) Menerbitkan Surat Keputusan terkait Petunjuk Pelaksanaan hibah

<https://hibah.yesskementan.org/program/hibah-kompetitif> (Diakses pada 21 Oktober 2023)

⁸⁰“Pendaftaran Hibah Kompetitif Program YESS 2023”, *Bansos Kita*. <https://www.bansoskita.com/2023/04/pendaftaran-hibah-kompetitif-program.html> (Diakses pada 21 Oktober 2023)

kompetitif.

- 2) Mengkoordinasikan perencanaan dan pelaksanaan program dengan pihak terkait di tingkat pusat dan daerah.
 - 3) Melakukan sosialisasi program kewirausahaan
 - 4) Menetapkan Tim Seleksi terdiri dari unsur perbankan, praktisi, dan akademisi.
 - 5) Memfasilitasi proses penilaian dan prosedur untuk proses seleksi.
 - 6) Memfasilitasi bimbingan teknis dalam membangun bisnis yang berkelanjutan.
 - 7) Melakukan pemantauan dan evaluasi.⁸¹
- b. *Provincial Programme Implementation Unit (PPIU)*
- 1) Menetapkan Tim Pelaksana Hibah Kompetitif
 - 2) Melakukan verifikasi calon penerima hibah kompetitif dalam melaksanakan usahanya berdasarkan proposal yang disampaikan.
 - 3) Membuat dan menyampaikan berita acara verifikasi proposal usaha yang disertai bukti-bukti dokumen pendukung kepada PPIU dan NPMU.
 - 4) Menerbitkan Surat Keputusan penerima Hibah Kompetitif.
 - 5) Melakukan pencairan dana hibah kompetitif.
 - 6) Menyusun laporan pelaksanaan hasil kegiatan dan keuangan secara

⁸¹“Pendaftaran Hibah Kompetitif Program YESS 2023”, *Bansos Kita*.
<https://www.bansoskita.com/2023/04/pendaftaran-hibah-kompetitif-program.html> (Diakses pada 21 Oktober 2023)

berkala.⁸²

c. *District Implementation Team (DIT)*

- 1) Melakukan sosialisasi program kepada penerima manfaat program *YESS*.
- 2) Mengkoordinasikan penyelenggaraan program hibah kompetitif dengan BDSP.
- 3) Melakukan identifikasi wirausahawan muda pertanian sesuai dengan persyaratan yang ditetapkan.
- 4) Melakukan verifikasi kesesuaian dan keaslian dokumen calon penerima Hibah Kompetitif.
- 5) Memfasilitasi bimbingan, konsultasi dan pendampingan bekerja sama dengan PPIU (fasilitator muda, *mobilizers*, mentor, konsultan kewirausahaan) dan BDSP.
- 6) Melakukan koordinasi dengan BDSP terkait pendampingan penyusunan Proposal Usaha
- 7) Melakukan pemantauan dan evaluasi.⁸³

d. *Business Development Services Provider (BDSP)*.

Bekerja sama dengan *Mobilizer*, Fasilitator Muda, dan *Financial Advisor* memberikan pendampingan penyusunan proposal usaha dan

⁸²“Pendaftaran Hibah Kompetitif Program YESS 2023”, *Bansos Kita*. <https://www.bansoskita.com/2023/04/pendaftaran-hibah-kompetitif-program.html> (Diakses pada 21 Oktober 2023)

⁸³“Pendaftaran Hibah Kompetitif Program YESS 2023”, *Bansos Kita*. <https://www.bansoskita.com/2023/04/pendaftaran-hibah-kompetitif-program.html> (Diakses pada 21 Oktober 2023)

proses pendaftaran hibah kompetitif.⁸⁴

2. Pelatihan

Diketahui pelatihan program *YESS* terbagi dalam 4 jenis kegiatan, yakni *workshop* motivasi bisnis, proposal bisnis, literasi keuangan, dan *start up*.⁸⁵ Namun, untuk di Kabupaten Maros sendiri terdapat 2 jenis kegiatan tambahan yang dilakukan yaitu *Smart Farming* dan *Advance Training*. Melalui kombinasi keenam jenis kegiatan ini, program *YESS* bertujuan untuk memberikan peserta pengetahuan dan keterampilan yang komprehensif yang diperlukan untuk memulai dan mengelola bisnis mereka sendiri. Program ini juga memberikan dorongan motivasi dan dukungan yang sangat dibutuhkan untuk para calon pengusaha muda dalam perjalanan mereka menuju dunia bisnis.

Konsep *SDGs* sangat berkait erat dengan pelaksanaan program ini yang dimana salah satu komponen penting dari *SDGs* nomor 2 adalah menciptakan sistem pertanian yang berkelanjutan. **Workshop motivasi bisnis** dalam Program *YESS* dapat memberikan pemahaman tentang pentingnya mengembangkan praktik pertanian yang berkelanjutan. Peserta akan diberi wawasan mengenai bagaimana meningkatkan hasil pertanian secara efisien tanpa mengorbankan lingkungan. Dengan demikian, program ini tidak hanya

⁸⁴“Pendaftaran Hibah Kompetitif Program *YESS* 2023”, *Bansos Kita*. <https://www.bansoskita.com/2023/04/pendaftaran-hibah-kompetitif-program.html> (Diakses pada 21 Oktober 2023)

⁸⁵“Kementan Fasilitasi Petani Milenial Pelatihan Startup di Maros”, *Polbangtan Gowa*. <https://polbangtan-gowa.ac.id/kementan-fasilitasi-petani-millenial-pelatihan-startup-di-maros/> (Diakses pada 21 Oktober 2023)

membantu mencapai target *SDGs* nomor 2, tetapi juga mempromosikan pertanian yang lebih berkelanjutan.

Selain itu, komponen **proposal bisnis** dalam Program *YESS* juga memiliki dampak positif pada pertanian berkelanjutan. Peserta diajarkan untuk mengembangkan proposal bisnis yang berfokus pada sektor pertanian yang ramah lingkungan, dengan mempertimbangkan praktik-praktik yang mendukung keberlanjutan, seperti penggunaan sumber daya alam yang bijaksana, pemupukan organik, dan pengurangan limbah.

Kemudian **literasi keuangan** dalam program ini juga berperan dalam mendukung *SDGs* nomor 2. Peserta akan memahami pentingnya mengelola keuangan secara bijak, yang dapat diterapkan dalam sektor pertanian untuk meningkatkan efisiensi dan produktivitas. Keuangan yang lebih baik dapat membantu petani mengatasi tantangan dan risiko dalam pertanian yang dapat berkontribusi pada keberlanjutan pangan.

Melalui pelatihan *start-up*, Program *YESS* memberikan peluang kepada peserta untuk mengembangkan bisnis di sektor pertanian. Ini menciptakan peluang untuk inovasi dalam pertanian yang berkelanjutan, misalnya dengan mempromosikan pertanian organik, pertanian vertikal, atau pemakaian teknologi modern dalam pertanian yang dapat meningkatkan hasil dan secara bersamaan mengurangi dampak negatif terhadap lingkungan.

Tidak jauh berbeda dengan **Program *Smart Farming*** dalam Program *YESS* yang juga berkontribusi pada *SDGs* no. 2 dengan mempromosikan pertanian berkelanjutan. *Smart Farming* mengintegrasikan teknologi dan

praktik pertanian yang inovatif untuk meningkatkan produktivitas dan keberlanjutan pertanian. Ini dapat membantu para petani, terutama generasi muda, dalam mengelola sumber daya secara lebih efisien, meningkatkan hasil panen, dan mengurangi kerusakan lingkungan. Dengan demikian, ini mendukung upaya mencapai zero kelaparan dengan meningkatkan ketersediaan dan aksesibilitas pangan.

Diikuti juga dengan program *Advance Training* dalam Program *YESS* yang memberikan kesempatan kepada para peserta untuk mengembangkan keterampilan dan pengetahuan yang lebih mendalam dalam bidang bisnis dan pertanian. Ini dapat mencakup pelatihan tentang strategi bisnis yang berkelanjutan, manajemen sumber daya alam, dan penerapan teknologi pertanian terbaru. Dengan memberikan pemahaman yang lebih baik tentang bagaimana pertanian berkelanjutan dapat menciptakan lapangan kerja dan meningkatkan keberlanjutan pangan, program *Advance Training* turut mendukung pencapaian *SDGs* no. 2.

Dengan mengintegrasikan keenam pelatihan di atas dalam Program *YESS*, Kabupaten Maros mampu menciptakan kesempatan yang lebih besar untuk generasi muda terlibat dalam pertanian berkelanjutan. Ini bukan hanya membantu mencapai *SDGs* nomor 2, tetapi juga mendukung pembangunan sosial dan ekonomi yang berkelanjutan di daerah ini, menciptakan masa depan yang lebih cerah dan pangan yang lebih berkelanjutan untuk seluruh komunitas.

Adapun yang didapatkan oleh penerima manfaat dalam kegiatan pelatihan

ini adalah *trainer* yang di mana mereka diajari oleh akademisi, praktisi, dan mitra yang kompeten di bidangnya, kemudian Kurikulum yang aplikatif dan tepat sasaran sesuai dengan kebutuhan, tidak lupa dengan modul yang lengkap dan mudah dipelajari, dan sertifikat yang diterbitkan oleh Kementerian Pertanian atau lembaga sertifikasi bereputasi.⁸⁶

3. Magang

Magang dalam Program *YESS*, yang diselenggarakan dengan sertifikasi, adalah sebuah inisiatif yang bertujuan untuk mempersiapkan wirausahawan muda di sektor pertanian dengan keterampilan yang dibutuhkan untuk mengembangkan industri pertanian.⁸⁷ Selain memberikan wawasan teoritis, magang ini juga memberikan peluang bagi peserta untuk terlibat dalam proyek nyata yang sedang berjalan di tempat magang. Dalam prosesnya, peserta magang memiliki kesempatan untuk mendapatkan penawaran pekerjaan sebagai karyawan di tempat magang mereka.

Selain manfaat karir, magang ini juga membuka pintu bagi peserta untuk memperluas jejaring dan membangun hubungan profesional yang berguna dalam perkembangan karir mereka di masa depan. Program magang ini berlangsung selama periode tiga bulan dan peserta akan menerima sertifikasi dari Lembaga Sertifikasi Profesi (LSP) sebagai pengakuan atas keterampilan

⁸⁶“Pelatihan Sektor Pertanian, Optimalkan SDM Tani”, *Hibah YESS Kementerian Pertanian*. <https://hibah.yesskementan.org/program/pelatihan> (Diakses pada 21 Oktober 2023)

⁸⁷“Magang Bersertifikat”, *Hibah YESS Kementerian Pertanian*. <https://hibah.yesskementan.org/program/magang> (Diakses pada 21 Oktober 2023)

yang telah mereka kuasai.⁸⁸

Program magang ini diselenggarakan melalui kerjasama antara Kementerian Pertanian dan lembaga mitra. Program ini terbuka bagi mahasiswa aktif yang terdaftar dalam program Diploma atau Sarjana, serta harus terdaftar di PDDikti. Untuk memenuhi syarat, peserta magang harus memiliki Indeks Prestasi Semester (IPS) minimal sebesar 3,00, serta menyertakan surat izin tertulis dari orang tua atau wali beserta surat keterangan sehat dari lembaga yang berwenang. Selain itu, peserta magang juga diharapkan memiliki kompetensi dan pengalaman kerja yang relevan.⁸⁹

Program magang dengan berbagai manfaatnya ini tidak hanya memberikan peluang bagi peserta untuk belajar dan berkembang dalam sektor pertanian, tetapi juga mendukung pertumbuhan dan pengembangan sumber daya manusia yang unggul di bidang ini. Selain itu, inisiatif ini menciptakan jembatan antara pendidikan dan dunia kerja, membantu menciptakan pemimpin masa depan di sektor pertanian yang sangat vital ini.

Melalui peluang magang yang melibatkan peserta dalam proyek nyata, Program *YESS* membantu menciptakan hubungan yang kuat antara pendidikan dan dunia kerja di sektor pertanian. Ini memungkinkan peserta untuk mengaplikasikan pengetahuan mereka dalam situasi nyata, yang secara

⁸⁸“Persiapan Sertifikasi Bagi Peserta Magang *YESS*”, *SMK-PP Negeri Banjar Baru*. <https://spmabanjarbaru.sch.id/m/read/980-persiapan-sertifikasi-bagi-peserta-magang-yess> (Diakses pada 21 Oktober 2023)

⁸⁹“Persiapan Sertifikasi Bagi Peserta Magang *YESS*”, *SMK-PP Negeri Banjar Baru*. <https://spmabanjarbaru.sch.id/m/read/980-persiapan-sertifikasi-bagi-peserta-magang-yess> (Diakses pada 21 Oktober 2023)

langsung berkontribusi pada pengembangan *SDGs* no. 2 tentang pertanian berkelanjutan. Kesempatan untuk mendapatkan penawaran pekerjaan sebagai karyawan di tempat magang juga menciptakan insentif untuk berinvestasi dalam pertanian berkelanjutan, seiring dengan pertumbuhan dan perkembangan sektor ini. Program YESS secara tidak langsung memberikan kontribusi positif terhadap pencapaian *SDGs* no. 2 dengan melatih wirausahawan muda yang akan menjadi motor perubahan dalam upaya mencapai ketahanan pangan global melalui pertanian yang berkelanjutan.

4. Program Penumbuhan Wirausahawan Muda Pertanian (PWMP)

Penumbuhan Wirausahawan Muda Pertanian yang disingkat PWMP adalah upaya penumbuhan dan peningkatan minat, keterampilan dan jiwa kewirausahaan generasi muda di bidang pertanian.⁹⁰

PWMP merupakan kegiatan Kementerian Pertanian yang dirancang untuk:⁹¹

- a. Membangun kesadaran dan kemandirian serta mendorong penumbuhan dan pengembangan bagi generasi muda di bidang kewirausahaan pertanian yang diwujudkan dalam bentuk bisnis.
- b. Mengembangkan peluang bisnis bagi generasi muda pertanian sehingga mampu menjadi *job-creator* di sektor pertanian.
- c. Mendorong penumbuhan dan pengembangan kapasitas Lembaga

⁹⁰“Manfaat Kegiatan PWMP (Penumbuhan Wirausahawan Muda Pertanian)”, *Polbangtan Yogyakarta Magelang*. <https://peternakan.polbangtanyoma.ac.id/manfaat-kegiatan-pwmp-penumbuhan-wirausaha-muda-pertanian-2/> (Diakses pada 21 Oktober 2023)

⁹¹“Penumbuhan Wirausahawan Muda Pertanian”, *Hibah YESS Kementerian Pertanian*. <https://hibah.yesskementan.org/program/pwmp> (Diakses pada 21 Oktober 2023)

Penyelenggara Pendidikan Pertanian sebagai *center of agrisociopreneur development* berbasis inovasi agribisnis.⁹²

Dalam program PWMP terdapat beberapa tahapan dalam mencetak para *Agrisociopreneur* yang hebat, dimana terbagi menjadi 4 tahapan sebagai berikut.⁹³

a. Penayadaran dan Penumbuhan

Meningkatkan pengetahuan dan jiwa wirausaha serta penumbuhan usaha sesuai proposal usaha.

Indikator: usaha berjalan sesuai proposal usaha

b. Pengembangan

Kegiatan yang dilakukan bimtek lanjutan untuk peningkatan nilai tambah dan daya saing produk.

Indikator: adanya peningkatan omset.

c. Pemandirian

Pengembangan jejaring usaha, akses permodalan, dan proses pendampingan-monitoring.

Indikator: legalitas usaha

d. Inkubasi Bisnis

Kegiatan yang dilakukan meliputi pengembangan jejaring usaha.

⁹²“Penumbuhan Wirausahawan Muda Pertanian”, *Hibah YESS Kementerian Pertanian*. <https://hibah.yesskementan.org/program/pwmp> (Diakses pada 21 Oktober 2023)

⁹³“Penumbuhan Wirausahawan Muda Pertanian”, Pusdiktan. <https://pwmp.pusdiktan.id/> (Diakses pada 21 Oktober 2023)

Indikator: mitra dan pemberdayaan Masyarakat.⁹⁴

Berikut dilampirkan data peserta penerima manfaat Program *YESS* tahun 2021-2022.

Tabel 2
Jumlah Peserta Penerima Manfaat Tahun 2021-2022

No.	Tahun	Jumlah Peserta
1	2021	608
2	2022	3033
Total Peserta		3713

Sumber: PPIU YESS Sulsel, 2023.

Tabel 3 Jumlah Peserta Penerima Manfaat Tahun 2021-2022 Berdasarkan Program

No.	Program	Jumlah Peserta	
1.	Hibah Kompetitif	112	
2	Pelatihan	Workshop Motivasi Bisnis	1185
		<i>Start Up</i>	1183
		Literasi Keuangan	1181
		Proposal Bisnis	1568
		<i>Smart Farming</i>	14
		<i>Advance Training</i>	128
3	Magang	64	

Sumber: PPIU YESS Sulsel, 2023.

⁹⁴“Penumbuhan Wirausahawan Muda Pertanian”, Pusdiktan. <https://pwmp.pusdiktan.id/> (Diakses pada 21 Oktober 2023)

Berdasarkan data penerima manfaat program *YESS*, di tahun 2021 terdapat 680 pemuda Maros yang telah mengikuti program *YESS* dan mendapatkan *benefit* yang sangat bagus dengan bukti nyata yang disampaikan oleh Hartini sebagai penerima manfaat program.

“Program *YESS* ini sangat membantu saya dalam mengembangkan usaha yang sedang saya tekuni sekarang yaitu budidaya sayuran hidroponik”⁹⁵

Kemudian menjadi alasan terdapat lonjakan penerima manfaat di tahun 2022 hingga 3713 pemuda Maros yang telah ikut serta.

Dalam konteks Kerjasama Internasional dan upaya mendorong pertanian yang berkelanjutan sebagaimana tercantum dalam SDGs nomor 2, data menunjukkan dampak positif dari program *YESS*. Pada tahun 2021, 280 pemuda Maros telah merasakan manfaat nyata dari program ini. Keberhasilan program tersebut membuktikan pentingnya kerja sama internasional dalam mencapai tujuan pembangunan berkelanjutan.

Pentingnya kerjasama internasional terlihat dalam dukungan yang diberikan kepada para pemuda Maros untuk terlibat dalam program *YESS*. Dengan bantuan dari berbagai pihak, mereka mampu memperoleh manfaat yang signifikan, yang pada gilirannya memotivasi lebih banyak pemuda untuk bergabung. Lonjakan drastis dalam jumlah peserta dari 680 pada tahun 2021 menjadi 3713 pada tahun 2022 adalah bukti nyata bahwa kerjasama internasional dapat mempercepat pencapaian tujuan pembangunan berkelanjutan.

Pertanian berkelanjutan adalah aspek kunci dalam SDGs nomor 2. Program

⁹⁵ Hartini (24 Tahun), Penerima Manfaat Program *YESS* Maros, *Wawancara*, Maros, 31 Oktober 2023.

YESS memainkan peran penting dalam mendorong pertanian yang berkelanjutan dengan memberdayakan pemuda Maros untuk terlibat dalam sektor ini. Manfaat yang diperoleh oleh pemuda melalui program ini mencakup peningkatan pengetahuan mereka dalam pertanian berkelanjutan, pemanfaatan teknologi yang tepat, dan akses ke sumber daya yang mendukung pertanian yang ramah lingkungan.

Dengan lonjakan peserta program *YESS*, kita dapat melihat harapan untuk pertanian yang lebih berkelanjutan di Maros. Pemuda yang terlatih akan berperan dalam menciptakan solusi inovatif untuk tantangan pertanian yang ada. Ini adalah langkah yang sesuai dengan tujuan *SDGs* nomor 2, yang bertujuan untuk mengakhiri kelaparan, mencapai ketahanan pangan, meningkatkan gizi, dan mendorong pertanian berkelanjutan.

Pada akhirnya, kerjasama internasional dan upaya mendorong pertanian berkelanjutan adalah dua hal yang saling terkait. Program *YESS* menjadi contoh nyata bagaimana kerjasama ini dapat membantu mencapai tujuan pembangunan berkelanjutan, khususnya *SDGs* nomor 2. Dengan terus menggalakkan upaya seperti ini, kita dapat berharap untuk melihat dampak positif yang lebih besar di masa depan, yang akan membawa kita lebih dekat ke pencapaian tujuan global yang kita semua harapkan.

C. Tantangan Program *YESS* dalam pemberdayaan petani muda di Kabupaten Maros Tahun 2021-2022

Pada tahun 2021 hingga 2022, Program *YESS* telah menjadi inisiatif yang sangat penting dalam upaya pemberdayaan petani muda di Kabupaten Maros.

Kabupaten Maros, yang terletak di Provinsi Sulawesi Selatan, merupakan daerah dengan potensi pertanian yang sangat besar. Program ini dirancang untuk mengatasi berbagai tantangan yang dihadapi oleh petani muda di Kabupaten Maros dalam upaya mereka untuk menjadi pemain yang aktif dan berdaya saing di sektor pertanian. Namun, tantangan-tantangan yang dihadapi oleh para petani muda di wilayah ini dan kendala yang dihadapi pihak pemerintah daerah dalam melaksanakan program ini tidak dapat diabaikan. Berikut tantangan atau kendala yang dihadapi selama pelaksanaan Program *YESS* di Kabupaten Maros tahun 2021-2022.

1. Mengubah Pola Pikir Generasi Muda

Pola pikir generasi muda memegang peranan krusial dalam pelaksanaan Program *YESS* di Kabupaten Maros pada tahun 2021-2022. Tantangan utama yang dihadapi adalah perubahan pola pikir tradisional yang cenderung lebih condong kepada pencarian pekerjaan konvensional, dibandingkan dengan semangat kewirausahaan. Generasi muda sering kali terkungkung dalam ekspektasi sosial yang menuntut pekerjaan tetap dan kestabilan finansial, sehingga kurangnya dorongan untuk mengambil risiko dalam memulai usaha sendiri. Selain itu, beberapa generasi muda mungkin terhambat oleh ketidakpercayaan diri atau ketidaktahuan terkait keterampilan kewirausahaan.

“Untuk tantangan atau kendala sendiri yang paling utama itu adalah mengubah mindset atau pola pikir dari generasi muda itu sendiri. Kendala itu yang paling berat, karena anak petani pun sekarang tidak ingin menjadi petani sementara kami penyelenggara program *YESS* ini sih maunya anak petani tetap menjadi petani lagi tetapi bukan

seperti petani tradisional melainkan petani modern.”⁹⁶

Oleh karena itu, perlu adanya pendekatan yang komprehensif dalam program *YESS*, yang tidak hanya menyediakan pelatihan kewirausahaan dan dukungan finansial, tetapi juga menciptakan lingkungan yang mendorong inovasi, kreativitas, serta memberikan contoh-contoh sukses dari wirausahawan muda lokal. Dengan demikian, program *YESS* dapat berhasil mengatasi tantangan pola pikir generasi muda dan membantu mereka untuk meraih potensi kewirausahaan mereka yang sebenarnya.

2. Kurangnya Minat Generasi Muda

Kurangnya minat generasi muda menjadi salah satu tantangan utama dalam pelaksanaan Program *Youth Entrepreneurship and Employment Support Services (YESS)* di Kabupaten Maros tahun 2021-2022.

“Jika ditanya tantangan sebenarnya satu yang paling saya highlight yaitu kurangnya minat pemuda, pemuda kurang tertarik untuk bekerja di bidang pertanian walaupun mereka sarjana pertanian.”⁹⁷

Pertama, permasalahan ini dapat dilihat dari ketidakpastian ekonomi dan keuangan yang dihadapi oleh generasi muda. Pandemi COVID-19 telah meningkatkan ketidakpastian di pasar kerja dan ekonomi secara keseluruhan, sehingga banyak generasi muda cenderung lebih memilih pekerjaan yang lebih stabil dan aman dibandingkan berinvestasi dalam bisnis mereka sendiri.

Kedua, kurangnya pengetahuan dan keterampilan yang relevan dalam

⁹⁶Kisman A. Arsyad (45 tahun), Manager Project Program *YESS*, *Wawancara*, Gowa, 7 September 2023.

⁹⁷Muhammad Sahran (48 Tahun), Perencana Muda BAPPELITBANGDA Kabupaten Maros, *Wawancara*, Maros, 9 Oktober 2023.

kewirausahaan juga menjadi hambatan yang signifikan. Generasi muda mungkin merasa tidak siap untuk menjalankan bisnis mereka sendiri, terutama dalam lingkungan yang kompetitif. Diperlukan pendidikan dan pelatihan yang lebih mendalam tentang kewirausahaan untuk memberikan mereka rasa percaya diri dan pengetahuan yang diperlukan.

Ketiga, perubahan budaya dan nilai generasi muda juga menjadi tantangan. Generasi muda mungkin lebih tertarik pada pekerjaan yang memberikan imbalan instan dan stabilitas, sementara membangun bisnis memerlukan kesabaran, tekad, dan kesiapan untuk menghadapi risiko. Oleh karena itu, perlu ada upaya lebih lanjut dalam mendidik dan mengilhami generasi muda tentang manfaat dan prospek kewirausahaan, serta memastikan bahwa program *YESS* dapat memenuhi kebutuhan dan harapan mereka.

3. Kurangnya Koordinasi OPD

Kurang serempaknya dan kekompakannya antara Organisasi Perangkat Daerah (OPD) dalam melaksanakan program-program pemerintah merupakan masalah yang umum di banyak daerah. Hal ini disebabkan oleh keegoisan sektoral yang seringkali menghambat upaya sinergi antara berbagai OPD. Contohnya, dalam pelaksanaan Program *YESS* di Kabupaten Maros tahun 2021-2022, terlihat bahwa OPD cenderung berjalan secara terpisah dan tidak saling mendukung satu sama lain.

“Terkadang hambatan kami di Dinas Pertanian, terkadang di dalam satu OPD untuk menggerakkan satu kegiatan kita tidak serempak. Dalam artian, masih terdapat saling ego sektoral jadi masing-masing berjalan. Padahal harapan kita, Ketika kita mengusung program petani milenial ini, harapan kita bahwa semua OPD yang terkait maupun *stakeholder*, kita saling bersinergi, saling mendukung, dan

saling menguatkan.”⁹⁸

Dampak dari kurang serempak ini adalah terhambatnya pencapaian tujuan program dan potensi pemborosan sumber daya yang seharusnya bisa dimanfaatkan secara lebih efisien. Ketika OPD tidak bekerja sama, program-program seperti *YESS* mungkin tidak dapat mencapai hasil maksimalnya, dan masyarakat yang seharusnya diuntungkan dari program tersebut mungkin tidak mendapatkan manfaat yang seharusnya.

Oleh karena itu, penting untuk mengatasi tantangan ini dengan meningkatkan koordinasi antar OPD, mempromosikan komunikasi yang lebih terbuka, dan mendorong kerja sama yang lebih erat. Dengan demikian, program-program seperti *YESS* dapat berjalan dengan lebih efisien dan efektif, serta memberikan manfaat yang lebih besar kepada masyarakat Kabupaten Maros.

4. Permasalahan Hama

“Untuk kendala utama kami selama Program *YESS* adalah serangan hama pada saat el nino”⁹⁹

Petani menghadapi tantangan serius dalam menghadapi serangan hama burung pipit. Hama ini telah menguras banyak energi dan sumber daya petani, menyebabkan kerugian yang signifikan dalam proses pertanian mereka. Salah satu penyebab utama serangan hama burung pipit adalah ketidakseragaman jadwal tanam yang diterapkan oleh petani. Variasi waktu tanam ini

⁹⁸Syamsul Bahri (50 Tahun), *District Implementation Team (DIT) Maros*, Wawancara, Maros, 9 Oktober 2023.

⁹⁹Hartini (24 Tahun), Penerima Manfaat Program *YESS* Maros, Wawancara, Maros, 31 Oktober 2023.

memberikan peluang bagi burung pipit untuk menyerang dan merusak tanaman dengan lebih mudah, karena mereka tidak memiliki pola tertentu untuk menghindari area pertanian. Sebagai hasilnya, para petani memerlukan bantuan dan dukungan yang lebih kuat, baik dalam bentuk alat-alat seperti jaring yang dapat menghambat serangan burung pipit, maupun dalam bentuk pendampingan teknis dalam mengelola jadwal tanam mereka.

Dalam situasi ini, penting bagi pemerintah termasuk juga dalam hal ini Program *YESS* untuk merespons dengan cepat. Dengan memberikan bantuan berupa jaring yang dapat membantu mengurangi serangan hama burung pipit, pemerintah dapat membantu meminimalkan kerugian yang dialami petani. Selain itu, pendirian posko pengendalian dan pendataan korban serangan hama burung pipit juga merupakan langkah yang penting. Posko ini akan membantu dalam mengkoordinasikan upaya pengendalian hama dan mencatat kerugian yang dialami para petani. Informasi ini dapat digunakan sebagai dasar untuk mengembangkan strategi yang lebih efektif dalam mengatasi masalah ini.

Dengan respons yang cepat dan efektif dari pihak pemerintah dan Program *YESS*, diharapkan serangan hama burung pipit dapat diatasi dengan lebih baik, meskipun para petani telah mengalami kerugian yang signifikan. Tindakan proaktif seperti ini akan membantu melindungi mata pencaharian petani dan memastikan ketahanan pangan yang lebih baik dalam masyarakat.

BAB V

PENUTUP

A. Kesimpulan

1. Program *YESS* memiliki empat program spesial yang bertujuan untuk mengembangkan sektor pertanian dan menciptakan wirausahawan muda. Pertama, Program hibah kompetitif memberikan modal usaha kepada pemuda pencari kerja yang memenuhi persyaratan, mendorong pertumbuhan sektor pertanian, dan menciptakan wirausahawan muda. Kedua, Program pelatihan *YESS* mencakup berbagai kegiatan, termasuk *workshop* motivasi bisnis, literasi keuangan, dan *start up*, yang memberikan peserta pengetahuan dan keterampilan yang komprehensif. Di Kabupaten Maros, program ini juga mencakup *Smart Farming* dan *Advance Training*. Ketiga, Magang dalam program *YESS* memberikan keterampilan praktis kepada peserta dan peluang pekerjaan di tempat magang. Terakhir, Program Penumbuhan Wirausahawan Muda Pertanian (PWMP) bertujuan untuk meningkatkan minat, keterampilan, dan jiwa kewirausahaan generasi muda di sektor pertanian. Dengan program-program ini, *YESS* telah menciptakan kerangka yang komprehensif untuk mendorong inovasi dan pertumbuhan di sektor pertanian melalui pelatihan, magang, dan penumbuhan wirausahawan muda.
2. Berdasarkan hasil penelitian, terdapat empat tantangan utama dalam pelaksanaan Program *YESS* di Kabupaten Maros. Pertama, perubahan pola pikir generasi muda yang enggan menjadi petani dan lebih memilih profesi

modern. Kedua, minimnya minat pemuda terhadap sektor pertanian, bahkan dengan latar belakang pendidikan pertanian, menciptakan kesenjangan antara pendidikan dan minat kerja di bidang pertanian. Ketiga, kendala di tingkat institusi, terutama dalam koordinasi antara berbagai Organisasi Perangkat Daerah (OPD) dan pemangku kepentingan yang masih memiliki ego sektoral. Terakhir, petani menghadapi tantangan serius dalam menghadapi serangan hama burung pipit, yang telah menyebabkan kerugian signifikan. Untuk mengatasi hal ini, pemerintah dan Program YESS harus memberikan bantuan yang tepat, seperti jaring untuk mengurangi serangan burung pipit, serta pendampingan teknis dalam mengelola jadwal tanam mereka. Dengan respons yang cepat dan efektif, diharapkan kerugian petani dapat diminimalkan, dan hal ini akan mendukung ketahanan pangan dalam masyarakat.

B. Implikasi Penelitian

Berdasarkan hasil penelitian ini, peneliti secara garis besar menjelaskan implikasi penelitian sebagai berikut.

1. Bagi Pemerintah

Sebagai pihak yang memiliki kepentingan (*Stakeholder*), peneliti berharap agar hasil penelitian ini dapat memberikan pandangan yang lebih komprehensif kepada pemerintah Kabupaten Maros tentang pelaksanaan program YESS selama tahun 2021-2022. Semoga temuan ini dapat menjadi landasan yang kuat untuk meningkatkan efektivitas program ini di masa depan, serta mengatasi segala tantangan yang dihadapi. Semakin baik pelaksanaan program ini,

semakin besar pula manfaat yang dapat dirasakan oleh masyarakat. Teruslah berkomitmen untuk memperbaiki dan memperkuat program *YESS*, sehingga Kabupaten Maros bisa menjadi contoh yang menginspirasi dalam upaya peningkatan kesejahteraan masyarakat.

2. Bagi Peneliti Kedepannya

Dengan berakhirnya penelitian ini, semoga hasil penelitian ini dapat menjadi landasan yang kuat bagi peneliti-peneliti kedepannya dalam mengembangkan pemahaman dan solusi terkait program *YESS* di Kabupaten Maros. Harapan peneliti, penelitian kedepannya dapat lebih mendalam, mencakup aspek-aspek yang belum terungkap, serta memberikan kontribusi nyata untuk perbaikan pelaksanaan program ini. Semoga upaya ini membantu masyarakat Kabupaten Maros untuk mencapai kemajuan yang lebih besar dan berkelanjutan. Teruslah berinovasi dan berkarya untuk masa depan yang lebih baik.

DAFTAR PUSTAKA

Al-Qur'an Kementerian Agama. <http://quran.kemenag.go.id>: Kementerian Agama RI cq Lajnah Pentashihan Mushaf Al-Quran. 2019

Sumber Buku:

Badan Pusat Statistik. (2021). *Statistical Yearbook of Indonesia 2021*.

BPS Maros. (2016). *Statistik Penggunaan Lahan Kabupaten Maros 2015*. Maros: Badan Pusat Statistik Kabupaten Maros.

BPS Maros. (2020). *Kabupaten Maros Dalam Angka 2020*. Maros: Badan Pusat Statistik.

Dougherty, J. E., & Pfaltzgraff, Jr, R. L. (1997). *Contending Theories of International Relations*. New York: Happer and Row Publisher.

Dunne, T. (2001). Liberalism. In J. Baylis, & S. Smith, *The Globalization of World Politics, An Introduction to International Relations (2nd Edition)*. Oxford: Oxford University Press.

Holsti, K. J. (1988). *Politik Internasional: Kerangka untuk Analisis*. Jakarta: Erlangga.

International Labour Organization. (2011). *Safety and Health in Agriculture*. Geneva: International Labour Office.

Kementan. (2020). *Rekap Kelompok Tani Per Wilayah Provinsi Sulawesi Selatan, Kabupaten Maros 2020*. Jakarta: Kementerian Pertanian.

Mansbach, R. W., & Rafferty, K. L. (2008). *Introduction to Global Politics*. New York: Routledge.

Sumber Jurnal:

Arimbawa, I. P., & Rustariyuni, S. D. (2018). Respon Anak Petani Meneruskan Usaha Tani Keluarga di Kecamatan Abiansemal. *E-Jurnal EP Unud*, 1558-1586.

Arvianti, E. Y., Mahsyuri, Waluyati, L. R., & Darwanto, D. (2019). Gambaran Krisis Petani Muda di Indonesia. *Jurnal Sosial Ekonomi dan Kebijakan Pertanian*, 168-180.

Halim, A. (2020). Pemberdayaan Petani Sawah Melalui Kegiatan Pembinaan Dan Pendampingan Di Kabupaten Maros. *Pallangga Praja*, 168.

Maru, R., Alimato, Nyompa, S., Nasrul, Arfandi, & Amda, M. (2023). Strategi Adaptasi Petani Sawah dalam Menghadapi Perubahan Iklim di Kabupaten Maros. *Jurnal Environmental Science*, 6(1), 64.

Suseno, M. A., Tain, A., & Windiana, L. (2021). Persepsi Pemuda Terhadap Pekerjaan Usaha. *Cemara*.

Susilowati, S. H. (2016). Fenomena Penuaan Petani dan Berkurangnya Tenaga Kerja Muda serta Implikasinya bagi Kebijakan Pembangunan Pertanian. *Forum Penelitian Argo Ekonomi*, 34(1), 35-55.

Sumber Skripsi:

Ahsan, M. (2021). *Pergeseran Orientasi Kerja Pemuda di Desa Patannyamang, Kecamatan Camba, Kabupaten Maros*. Makassar: Repository Universitas Hasanuddin.

Nainggolan, S. A. (2018). *“Hubungan Kerjasama Pemerintah Timor-Leste dengan Indonesia di Sektor Pendidikan Era SBY-Jokowi*. Salatiga: Repository Universitas Kristen Satya Wacana.

Pharidah, T. (2018). *Kerjasama Internasional Bidang Pendidikan Antara Majelis Pattani Thailand Dengan Perguruan Tinggi Di Pulau Jawa Indonesia*. Semarang: Repository Universitas Wahid Hasyim Semarang.

Putri, S. A. (2020). *Respon Generasi Muda Terhadap Program Youth Entrepreneurship And Employment Support Services (YESS) Di Kecamatan Uluere, Kabupaten Bantaeng*. Makassar: Repository Universitas Hasanuddin.

Sumber Internet:

Bansos Kita. *Pendaftaran Hibah Kompetitif Program YESS 2023*. Retrieved Oktober 21, 2023, from <https://www.bansoskita.com/2023/04/pendaftaran-hibah-kompetitif-program.html>

Dinas Pertanian Tulungagung. (2021, Februari 3). *Youth Entrepreneurship and Employment Support Service (YESS) (Layanan Wirausaha Muda Dan Dukungan Ketenagakerjaan Sektor Pertanian)*. Retrieved Oktober 20, 2023, from <https://diperta.tulungagung.go.id/index.php/agenda/35-progam-yess>

DPMPSTSP Provinsi Sulawesi Selatan. *Profil Kabupaten Maros*. Retrieved Oktober 13, 2023, from <https://dpmpstsp.sulselprov.go.id/publik-profil-kabkota?id=13>

Fakultas Ekonomi dan Bisnis Universitas Medan Area. (2021, September 14).

- Kasus sektor pertanian internasional.* Retrieved from <https://ekonomi.uma.ac.id/2021/09/14/kasus-sektor-pertanian-internasional/>
- Hibah YESS Kementerian Pertanian. *Hibah Kompetitif, Mencetak Agrosociopreneur.* Retrieved Oktober 21, 2023, from <https://hibah.yesskementan.org/program/hibah-kompetitif>
- Hibah YESS Kementerian Pertanian. *Magang Bersertifikat.* Retrieved Oktober 21, 2023, from <https://hibah.yesskementan.org/program/magang>
- Hibah YESS Kementerian Pertanian. *Pelatihan Sektor Pertanian, Optimalkan SDM Tani.* Retrieved Oktober 21, 2023, from <https://hibah.yesskementan.org/program/pelatihan>
- Hibah YESS Kementerian Pertanian. *Penumbuhan Wirausahawan Muda Pertanian.* Retrieved Oktober 21, 2023, from <https://hibah.yesskementan.org/program/pwmp>
- International Fund for Agricultural Development (IFAD). (2018, Agustus 10). *Design Completion Report: Youth Entrepreneurship and Employment Support Services Programme (YESS).* Retrieved Desember 20, 2023, from <https://webapps.ifad.org/members/eb/124/docs/EB-2018-124-R-26-Project-Design-Report.pdf>
- IPB Outsc0. *Tanpa Kelaparan (Zero Hunger) sebagai Tujuan Pembangunan Berkelanjutan.* Retrieved Agustus 2023, 2023, from https://outsco.ipb.ac.id/img/Daftar_EOS/Essay/AwMsWiKJZhJYp71JaLU3zJxaDKr1GaxErPY4XHNA.pdf
- Kementerian Koordinator Bidang Perekonomian Republik Indonesia. (2022, Agustus 14). *Kembangkan Ketangguhan Sektor Pertanian, Indonesia Raih Penghargaan dari International Rice Research Institute.* Retrieved from <https://www.ekon.go.id/publikasi/detail/4443/kembangkan-ketangguhan-sektor-pertanian-indonesia-raih-penghargaan-dari-international-rice-research-institute>
- Kementerian Pertanian. (2018). *Dokumen Kriteria Kesiapan Kegiatan Program YESS.* Retrieved from <http://siporphln.pertanian.go.id/uploads/76857RCYESS.docx>
- Kementerian PPN/Bappenas. 2. *Tanpa Kelaparan.* Retrieved Agustus 15, 2023, from <https://sdgs.bappenas.go.id/tujuan-2/>
- Klinik Agromina Bahari Fakultas Pertanian Universitas Gajah Mada. (2020, April 26). *Bagaimana Kabar Sektor Pertanian dan Perikanan Indonesia di Tengah Penyebaran COVID-19?* Retrieved from

<https://kab.faperta.ugm.ac.id/2020/04/26/bagaimana-kabar-sektor-pertanian-dan-perikanan-indonesia-di-tengah-penyebaran-covid-19/>

Pemerintah Kabupaten Maros. (2022, April 27). *Atensi Lebih Bupati Maros Dorong Capaian Target Program YESS*. Retrieved from <https://maroskab.go.id/2022/04/27/atensi-lebih-bupati-maros-dorong-capaian-target-program-YESS/>

Pemerintah Provinsi Kalimantan Timur. (2014, Januari 6). *Peran Pertanian Penting Untuk Pembangunan Daerah*. Retrieved from <https://www.kaltimprov.go.id/berita/peran-pertanian-penting-untuk-pembangunan-daerah>

Polbangtan Gowa. (2022, September 22). *Kementan Fasilitasi Petani Milenial Pelatihan Startup di Maros*. Retrieved from <https://polbangtan-gowa.ac.id/kementan-fasilitasi-petani-millenial-pelatihan-startup-di-maros/>

Polbangtan Malang. (2022). *IFAD Apresiasi Keberhasilan Kementan Jalankan Program Regenerasi Petani*. Retrieved from <https://polbangtanmalang.ac.id/IFAD-apresiasi-keberhasilan-kementan-jalankan-program-regenerasi-petani/>

Polbangtan Yogyakarta Magelang. (2018). *Manfaat Kegiatan PWMP (Penumbuhan Wirausahawan Muda Pertanian)*. Retrieved from <https://peternakan.polbangtanyoma.ac.id/manfaat-kegiatan-pwmp-penumbuhan-wirausaha-muda-pertanian-2/>

Pusdiktan. *Penumbuhan Wirausahawan Muda Pertanian*. Retrieved Oktober 21, 2023, from <https://pwmp.pusdiktan.id/>

SMK-PP Negeri Banjar Baru. (2021, Oktober 15). *Persiapan Sertifikasi Bagi Peserta Magang YESS*. Retrieved from <https://spmabanjarbaru.sch.id/m/read/980-persiapan-sertifikasi-bagi-peserta-magang-yess>

Sustainable Development Goals. (n.d.). *Sustainable Development Goals*. Retrieved Agustus 6, 2023, from <https://www.sdg2030indonesia.org>

Swadaya. (2021, April 19). *Lewat Program YESS, Kementan Bidik Generasi Milenial Maros Tekuni Pertanian*. Retrieved Desember 20, 2023, from <https://www.swadayaonline.com/artikel/8670/Lewat-Program-YESS-Kementan-Bidik-Generasi-Milenial-Maros-Tekuni-Pertanian/>

Swadaya. (2022, November 11). *Prestasi Pertanian Meningkat, Indonesia Terpilih Sebagai Negara yang Akan dikunjungi Presiden IFAD*. Retrieved from <https://www.swadayaonline.com/artikel/12045/Prestasi-Pertanian->

Meningkat-Indonesia-Terpilih-Sebagai-Negara-yang-Akan-dikunjungi-
Presiden-IFAD/

YESS PPIU Sulawesi Selatan. *Kelompok Sasaran*. Retrieved Oktober 20, 2023,
from <https://yessppiusulsel.id/kelompok-sasaran/>

YESS PPIU Sulawesi Selatan. *Latar Belakang*. Retrieved Oktober 20, 2023, from
<https://yessppiusulsel.id/latar-belakang/>

YESS PPIU Sulawesi Selatan. *Tentang YESS PPIU Sulawesi Selatan*. Retrieved
Oktober 20, 2023, from <https://yessppiusulsel.id/>

Youth Entrepreneurship and Employment Support Service (YESS). (2021,
Desember 15). *Sektor Pertanian Adalah Masa Depan Yang Memiliki
Peluang Besar*. Retrieved from
[https://YESSkementan.org/read/2021/12/15/185/sektor-pertanian-adalah-
masa-depan-yang-memiliki-peluang-besar](https://YESSkementan.org/read/2021/12/15/185/sektor-pertanian-adalah-masa-depan-yang-memiliki-peluang-besar)

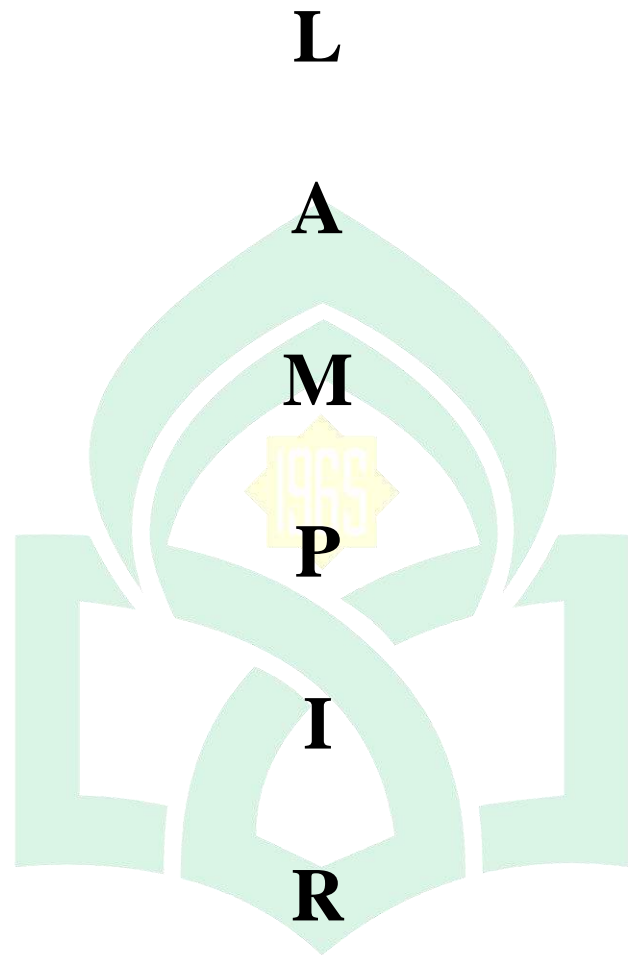

UNIVERSITAS ISLAM NEGERI
ALAUDDIN
MAKASSAR

Surat Rekomendasi Izin Penelitian dari LP2M



KEMENTERIAN AGAMA REPUBLIK INDONESIA
UNIVERSITAS ISLAM NEGERI ALAUDDIN MAKASSAR
LEMBAGA PENELITIAN DAN PENGABDIAN KEPADA MASYARAKAT

Jl. H.M. Yasin Limpo No. 36, Romang Polong-Gowa (0411) 841879
 email : lp2m@uin-alauddin.ac.id website lp2m.uin-alauddin.ac.id

Nomor : B- 01525/Un.06/LP2M/PP.00.9/5/2023
 Sifat : Biasa
 Lamp. : 1 (satu) Rangkap Proposal
 Hal : Rekomendasi Izin Penelitian

Kepada Yth.
Gubernur Provinsi Sulawesi Selatan
C.q. Kepala UPT P2T BKPM Provinsi Sulawesi Selatan

di
 Tempat

Assalamu Alaikum Wr. Wb.

Dengan hormat disampaikan bahwa mahasiswa(i) Universitas Islam Negeri Alauddin Makassar dengan identitas di bawah ini:

Nama : Dirgahayu
 NIM : 30800119068
 Semester/T.A. : IX (Sembilan)/T.A. 2023-2024
 Fakultas : Fakultas Ushuluddin dan Filsafat
 Jurusan/Prodi : Hubungan Internasional
 Alamat : Moncongloe
 No. HP. : 085241817808

bermaksud melakukan penelitian dalam rangka penyusunan Skripsi sebagai salah satu syarat untuk memperoleh gelar Sarjana (S1). Dengan judul Skripsi: **Kerjasama Indonesia-IFAD Melalui Program YESS Dalam Pemberdayaan Petani Muda di Kabupaten Maros Tahun 2021-2022.**

Untuk maksud tersebut, kami mengharapkan kiranya kepada mahasiswa(i) tersebut dapat diberi izin untuk melakukan penelitian di **YESS Program PPIU Sulawesi Selatan, Badan Perencanaan Pembangunan, Penelitian dan Pengembangan Daerah Maros, Dinas Pertanian dan Ketahanan Pangan Kabupaten Maros** dari tanggal **30- Agustus -2023 - 31 Oktober 2023.**

Demikian rekomendasi ini dibuat, atas perhatian dan kerjasamanya diucapkan terima kasih

Samata, 29 Agustus 2023

Ketua

Prof. Dr. H. Muhammad Ramli, M.Si.
 NIP. 196005051987031004

arsip - mahasiswa yang bersangkutan
 - pertinggal

**Surat Izin Penelitian dari Dinas Penanaman Modal dan Pelayanan Terpadu
Satu Pintu (DPMPTSP) Provinsi Sulawesi Selatan**



**PEMERINTAH PROVINSI SULAWESI SELATAN
DINAS PENANAMAN MODAL DAN PELAYANAN TERPADU SATU PINTU**

Jl. Bougenville No.5 Telp. (0411) 441077 Fax. (0411) 448936
Website : <http://simap-new.sulselprov.go.id> Email : ptsp@sulselprov.go.id
Makassar 90231

Nomor	: 25189/S.01/PTSP/2023	Kepada Yth.
Lampiran	: -	1. Bupati Maros
Perihal	: <u>Izin penelitian</u>	2. Pimpinan YESS Program PPIU Sulawesi Selatan

di-
Tempat

Berdasarkan surat Ketua LPPM UIN Alauddin Makassar Nomor : B-01525/Un.06/LP2M/PP.00.9/5/2023 tanggal 29 Agustus 2023 perihal tersebut diatas, mahasiswa/peneliti dibawah ini:

N a m a	: DIRGAHAYU
Nomor Pokok	: 30800119068
Program Studi	: Hubungan Internasional
Pekerjaan/Lembaga	: Mahasiswa (S1)
Alamat	: Jl. H. M. Yasin Limpo No. 36 Romang polong-Gowa PROVINSI SULAWESI SELATAN

Bermaksud untuk melakukan penelitian di daerah/kantor saudara dalam rangka menyusun SKRIPSI, dengan judul :

**" KERJASAMA INDONESIA-IFAD MELALUI PROGRAM YESS DALAM PEMBERDAYAAN
PETANI MUDA DI KABUPATEN MAROS "**

Yang akan dilaksanakan dari : Tgl. **05 September s.d 3 Oktober 2023**

Sehubungan dengan hal tersebut diatas, pada prinsipnya kami *menyetujui* kegiatan dimaksud dengan ketentuan yang tertera di belakang surat izin penelitian.

Demikian Surat Keterangan ini diberikan agar dipergunakan sebagaimana mestinya.

Diterbitkan di Makassar
Pada Tanggal 04 September 2023

**KEPALA DINAS PENANAMAN MODAL DAN PELAYANAN TERPADU
SATU PINTU PROVINSI SULAWESI SELATAN**



ASRUL SANI, S.H., M.Si.
Pangkat : PEMBINA TINGKAT I
Nip : 19750321 200312 1 008

Tembusan Yth
1. Ketua LPPM UIN Alauddin Makassar di Makassar;
2. *Pertinggal.*

**Wawancara dengan Bapak Kisman A. Arsyad selaku *Manager Project*
Program *YESS***



**Wawancara dengan Bapak Muhammad Sahran selaku Perencana Muda
BAPPELITBANGDA Maros**



Wawancara dengan Bapak Syamsul Bahri selaku *District Implementation Team (DIT)* Maros



Wawancara Online dengan Kak Andi Tenri Waru selaku Mobilizer Program YESS

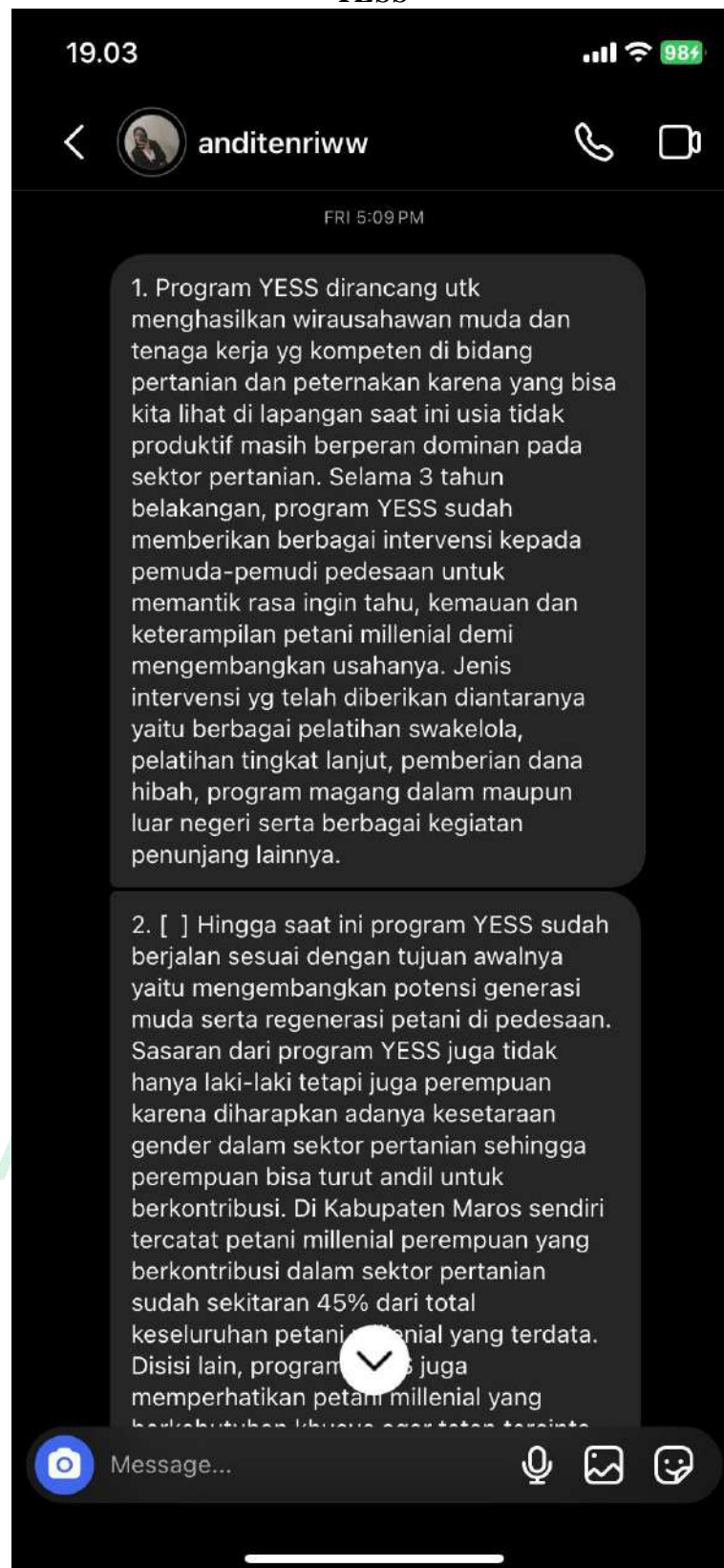

Wawancara *Online* dengan Kak Hartini selaku Penerima Manfaat Program YESS di Kabupaten Maros

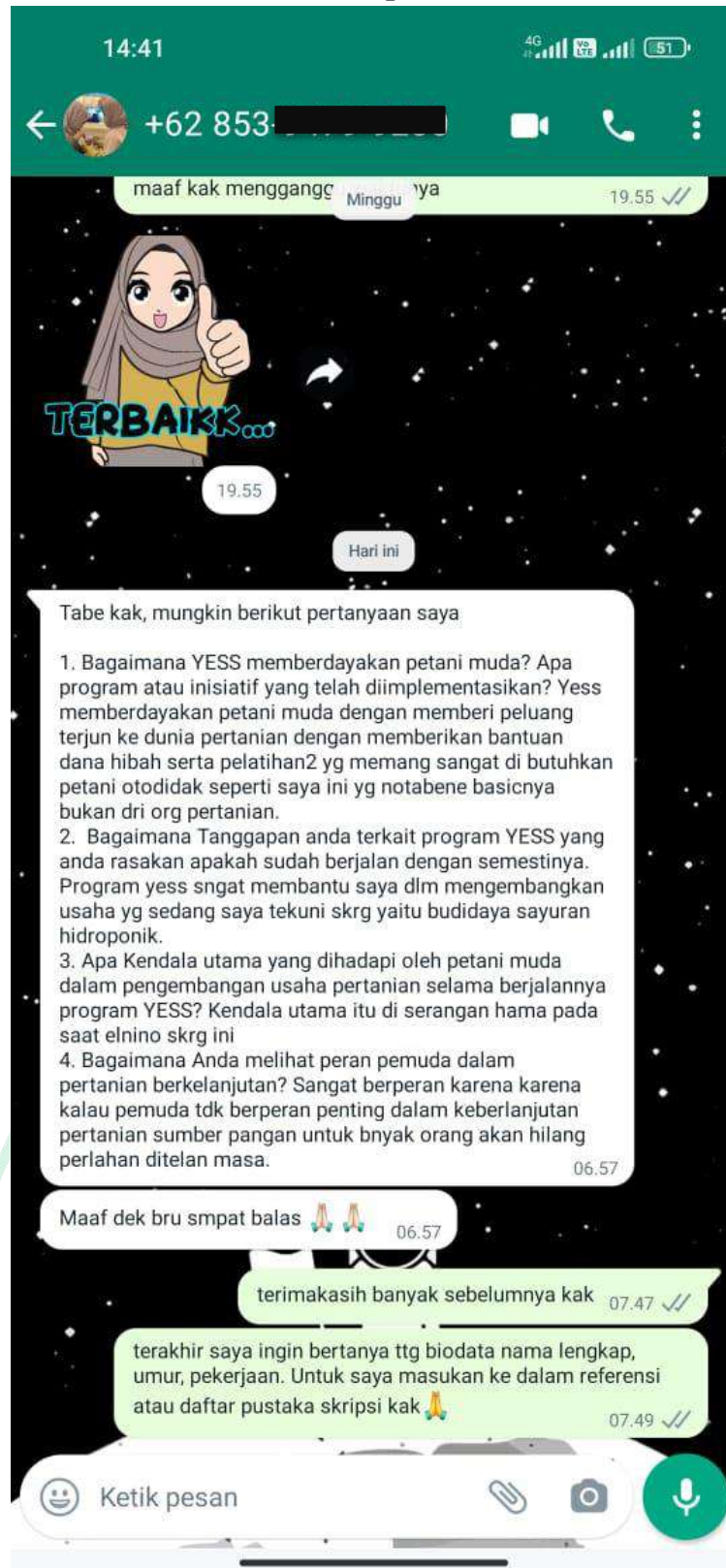

RIWAYAT HIDUP



Nama saya Dirgahayu, saya sering disapa dengan sebutan Dirga di kampus. Saya lahir di Pomalaa, Kabupaten Kolaka, Provinsi Sulawesi Tenggara pada tanggal 17 Agustus 2001. Saya merupakan anak ketiga dari 4 bersaudara. Saya memulai pendidikan di sekolah dasar di SDN Negeri 1 Kumoro. Setelah melewati 6 tahun di sekolah dasar, saya memutuskan untuk melanjutkan pendidikan di kampung halaman orang tua saya yaitu di SMP Negeri 1 Kajuara dari tahun 2013-2016 dan kemudian kembali ke Kolaka tempat saya lahir untuk melanjutkan jenjang berikutnya di SMA Negeri 1 Pomalaa sepanjang 2016-2019. Setelah lulus di tahun 2019, saya kemudian melanjutkan pendidikan saya di jenjang perguruan tinggi dengan memasuki salah satu kampus negeri yang ada di Sulawesi Selatan yaitu Universitas Islam Negeri Alauddin Makassar dengan mengambil program studi Hubungan Internasional sepanjang tahun 2019-sekarang.

UNIVERSITAS ISLAM NEGERI
ALAUDDIN
MAKASSAR