

**EKOWISATA DI TAMAN WISATA PUNCAK BILA SIDRAP (SEBUAH  
TINJAUAN TEOLOGI LINGKUNGAN)**



**Skripsi**

Dijukan untuk Memenuhi Salah Satu Syarat Memperoleh Gelar  
Sarjana Agama (S1) Program Studi Aqidah dan Filsafat Islam  
Pada Fakultas Ushuluddin dan Filsafat  
Universitas Islam Negeri Alauddin Makassar

Oleh

**JUMINA**

NIM: 30100119026

**FAKULTAS USHULUDDIN DAN FILSAFAT**

**UNIVERSITAS ISLAM NEGERI ALAUDDIN MAKASSAR**

**2023**

## PERNYATAAN KEASLIAN SKRIPSI

Mahasiswa yang bertanda tangan di bawah ini:

Nama : Jumina  
NIM : 30100119026  
Tempat/Tgl. Lahir : Lagading, 28 Februari 2001  
Program Studi : Aqidah dan Filsafat Islam  
Fakultas : Ushuluddin dan Filsafat  
Alamat : Desa Lagading, Kecamatan Pitu Riase, Kabupaten Sidenreng Rappang  
Judul : Ekowisata di Taman Wisata Puncak Bila Sidrap (Sebuah Tinjauan Teologi Lingkungan Hidup)

Menyatakan dengan sesungguhnya dan penuh kesadaran bahwa skripsi ini benar adalah hasil karya penulis sendiri. Jika di kemudian hari terbukti bahwa ia merupakan duplikat, tiruan, plagiat, atau dibuat oleh orang lain, sebagian atau seluruhnya, maka skripsi dan gelar yang diperoleh karenanya batal demi hukum.

Gowa, 12 Oktober 2023

Penulis

**Jumina**  
**NIM. 30100119026**

## PENGESAHAN SKRIPSI

Skripsi yang berjudul, “**Ekowisata di Taman Wisata Puncak Bila Sidrap (Sebuah Tinjauan Teologi Lingkungan)**”, yang disusun oleh Jumina, NIM: 30100119026, mahasiswa Program Studi Aqidah dan Filsafat Islam, pada Fakultas Ushuluddin dan Filsafat UIN Alauddin Makassar, telah diuji dan dipertahankan dalam sidang munaqasyah yang diselenggarakan pada hari Senin, tanggal 18 Desember 2023 M, bertepatan dengan 5 Jumadil Akhir 1445 H, dinyatakan telah dapat diterima sebagai salah satu syarat untuk memperoleh gelar Sarjana Agama (S.Ag), dalam ilmu Aqidah dan Filsafat Islam (dengan beberapa perbaikan).

Gowa, 18 Desember 2023 M  
5 Jumadil Akhir 1445 H

### DEWAN PENGUJI

Ketua	: Dr. Hj. Darmawati H., M.HI.	(.....)
Sekretaris	: Dr. H. Mubarak Taswin, Lc., M, Fil, I	(.....)
Munaqisy I	: Dr. Hj. Rahmi D., M.Ag.	(.....)
Munaqisy II	: Dr. Andi Nurbaety, MA.	(.....)
Pembimbing I	: Prof. Dr. H. Muh. Natsir, M.A.	(.....)
Pembimbing II	: Dr. Hj. Darmawati H., M.HI.	(.....)

Diketahui oleh:  
Dekan Fakultas Ushuluddin dan Filsafat  
UIN Alauddin Makassar



Prof. Dr. Muhaemin, M.Th.I., M.Ed.  
NIP. 19770521 200312 1 002

## KATA PENGANTAR

Alhamdulillah segala puji bagi Allah swt yang telah melimpahkan rahmat dan anugerah-Nya kepada kita semua. Rasa syukur penulis panjatkan kehadirat-Nya karena sampai saat ini masih diberikan kesempatan untuk terus belajar sehingga dapat menyelesaikan skripsi ini yang berjudul “*Ecotourism* (Wisata Alam) di Taman Wisata Puncak Bila Sidrap (sebuah tinjauan teologi lingkungan hidup)”. Skripsi ini disusun untuk memenuhi persyaratan menyelesaikan program sarjana (S1) Prodi Aqidah dan Filsafat Islam Universitas Islam Negeri Alauddin Makassar dan telah diselesaikan sesuai dengan waktu yang direncanakan sebelumnya.

Penulis menyadari bahwa banyak halangan, rintangan, dan hambatan pada saat penyusunan proposal dikerjakan hingga penyelesaian skripsi ini, namun disadari bahwa semua itu dapat diatasi dengan baik berkat bantuan, motivasi, pikiran, doa serta semangat dan tekad yang kuat dari para pihak, membuat penulis akhirnya dapat menyelesaikan skripsi ini. Penulis juga menyadari bahwa skripsi ini masih jauh dari kesempurnaan. Oleh karena itu, penulis mengharapkan kritik dan saran yang bersifat membangun dari para pembaca demi kesempurnaan skripsi ini.

Penyusunan skripsi ini terselesaikan dengan adanya kerjasama, bantuan serta arahan dan bantuan dan petunjuk-petunjuk dari berbagai pihak yang terlibat secara langsung maupun tidak langsung. Terutama kepada kedua orang tua penulis yaitu : Ayahanda **Kamaruddin** dan Ibunda **Wahida** yang paling berjasa atas apa yang sampai saat ini saya telah capai, telah mendidik saya dan tentunya telah membesarkan saya dengan penuh kasih sayang, menyekolahkan saya sampai pada tingkat ini dan terus memberikan doa yang tak henti-hentinya. Kepada kakak penulis Irmawati serta adik-adik penulis yaitu Adi Ramlan dan Muhammad Dika

yang selalu memberikan semangat, motivasi, dan terima kasih atas bantuannya selama ini.

Pada kesempatan ini penulis ingin menyampaikan ucapan terima kasih yang mendalam dan setulusnya tak lupa penulis sampaikan kepada:

1. Bapak Prof. H. Hamdan Juhannis, M.A.,Ph.D. selaku rektor UIN Alauddin Makassar dan para Wakil Rektor serta seluruh jajaran yang senantiasa mencurahkan dedikasinya dengan penuh keikhlasan dalam rangka pengembangan mutu dan kualitas UIN Alauddin Makassar.
2. Bapak Dr. Muhaemin, M. Th.I, M.Ed selaku Dekan Fakultas Ushuluddin dan Filsafat.
3. Ibu Dr. Wahyuni, S.Sos., M.Si selaku Wakil Dekan I Fakultas Ushuluddin dan Filsafat.
4. Ibu Dr. Hj. Darmawati H,M.Hi selaku Wakil Dekan II Fakultas Ushuluddin dan Filsafat.
5. Bapak Syahrir Karim, M.Si, Ph.D selaku Wakil Dekan III Fakultas Ushuluddin dan Filsafat.
6. Bapak Dr. H. Muhammad Ali Ngampo, M.Ag selaku ketua Prodi Aqidah dan Filsafat Islam dan Bapak Dr. H. Mubarak Taswin, Lc., M Fil.I selaku sekretaris Prodi Aqidah dan Filsafat Islam yang telah banyak memberikan banyak informasi serta arahan kepada penulis selama proses penyelesaian studi.
7. Bapak Prof. Dr. H.Muh. Natsir, MA selaku Dosen pembimbing I dan Ibu Dr. Hj. Darmawati H,M.Hi selaku pembimbing II yang telah meluangkan waktunya serta memberikan arahan dan motivasi serta membantu penulis dalam menyelesaikan skripsi ini.

8. Ibu Dr. Hj. Rahmi Damis M.Ag. selaku penguji I dan Ibu Dr. Andi Nurbaety, MA selaku Penguji II yang telah memberikan saran dan masukan serta terima kasih untuk segala arahan dan pengetahuan selama proses penyelesaian skripsi.
9. Seluruh dosen pengajar yang telah memberikan berbagai ilmu dan telah membantu dalam menyelesaikan tugas sebagai mahasiswa.
10. Seluruh staf akademik yang telah membantu dalam hal-hal yang bersifat administrasi, terima kasih atas segala bantuannya.
11. Kepada bapak Ahmad Shalihin Halim, S.Th.I., M.Hum selaku Direktur Utama Taman Wisata Puncak Bila serta seluruh staf yang telah memberikan izin dalam melakukan penelitian dan meluangkan waktunya untuk berbagi informasi kepada penulis. Dan juga kepada seluruh informan yang telah meluangkan waktunya dan memberikan informasi, penulis ucapkan banyak terima kasih.
12. Kepada teman seperjuangan di bangku perkuliahan, Aqidah dan Filsafat Islam 1 angkatan 2019 semoga tali persaudaraan kita tidak hanya sampai di bangku perkuliahan saja.
13. Teruntuk sahabat-sahabat saya Esi Mastura, Harianti, dan juga Nurafni yang telah kebersamai selama proses perkuliahan dan senantiasa membantu, menyemangati serta menghibur penulis hingga proses penyelesaian skripsi ini.
14. Kepada keluarga besar dari ayahanda dan keluarga besar dari ibunda penulis yang turut membantu dalam proses penelitian serta mendukung penuh dalam penyelesaian skripsi ini.
15. Teruntuk semua pihak yang belum sempat penulis sebutkan, terima kasih atas semua saran dan motivasi yang telah diberikan kepada penulis.

Penulis menyampaikan rasa terima kasih dan iringan doa semoga Allah swt senantiasa membalas amal baik kita semua. Harapan penulis semoga skripsi ini dapat memberikan manfaat bagi semua pihak meskipun penulis menyadari penuh bahwa skripsi ini jauh dari kesempurnaan. Dengan segenap kerendahan hati, penulis berharap semoga kekurangan yang ada pada skripsi ini dapat dijadikan bahan pembelajaran untuk penelitian yang lebih baik lagi kedepannya dan semoga skripsi ini bermanfaat bagi penulis khususnya dan pembaca pada umumnya. *Aamiin Ya Rabbal'alamiin.*

Gowa, 12 Oktober 2023

Penulis

**Jumina**  
**NIM. 30100119026**



UNIVERSITAS ISLAM NEGERI  
**ALAUDDIN**  
M A K A S S A R

## Daftar Isi

<b>JUDUL SKRIPSI</b> .....	i
<b>PERNYATAAN KEASLIAN SKRIPSI</b> .....	ii
<b>PENGESAHAN SKRIPSI</b> .....	iii
<b>KATA PENGANTAR</b> .....	iv
<b>DAFTAR ISI</b> .....	viii
<b>ABSTRAK</b> .....	ix
<b>BAB I PENDAHULUAN</b> .....	1
<b>A. LATAR BELAKANG</b> .....	1
<b>B. FOKUS PENELITIAN DAN DESKRIPSI FOKUS</b> .....	7
<b>C. RUMUSAN MASALAH</b> .....	9
<b>D. KAJIAN PUSTAKA</b> .....	9
<b>E. TUJUAN DAN MANFAAT PENELITIAN</b> .....	11
<b>BAB II TINJAUAN TEORITIS</b> .....	13
<b>A. Ekowisata</b> .....	13
<b>B. Teologi Lingkungan Hidup Dalam Islam</b> .....	24
<b>BAB III METODE PENELITIAN</b> .....	28
<b>A. Jenis dan lokasi penelitian</b> .....	28
<b>B. Metode Pendekatan</b> .....	28
<b>C. Sumber Data</b> .....	29
<b>D. Metode Pengumpulan Data</b> .....	30
<b>E. Instrument Penelitian</b> .....	31
<b>F. Teknik pengelolaan dan Analisis Data</b> .....	31
<b>G. Verifikasi Data atau Penarikan Kesimpulan</b> .....	32
<b>BAB IV HASIL PENELITIAN</b> .....	33
<b>A. Gambaran Umum Lokasi Penelitian</b> .....	33
<b>B. Pengelolaan di Taman Wisata Puncak Bila ditinjau Dari Segi Teologi Lingkungan</b> .....	37
<b>C. Keistimewaan Yang Terdapat di Taman Wisata Puncak Bila dari Segi Tologi Lingkungan</b> .....	51
<b>BAB V PENUTUP</b> .....	61
<b>A. Kesimpulan</b> .....	61
<b>B. Saran</b> .....	61
<b>DAFTAR PUSTAKA</b> .....	63
<b>LAMPIRAN-LAMPIRAN</b> .....	66
<b>DAFTAR RIWAYAT HIDUP</b> .....	76



## ABSTRAK

**Nama : Jumina**  
**NIM : 30100119026**  
**Judul : EKOWISATA DI TAMAN WISATA PUNCAK BILA SIDRAP (SEBUAH TINJAUAN TEOLOGI LINGKUNGAN HIDUP)**

---

Penelitian ini berjudul “Ekowisata di taman wisata puncak bila sidrap (sebuah tinjauan teologi lingkungan)”. Dalam penelitian ini terdapat dua pokok permasalahan yang dirumuskan oleh penulis yaitu: 1. Bagaimana bentuk pengelolaan lahan di Taman Wisata Puncak Bila ditinjau dari segi teologi lingkungan, 2. Bagaimana keistimewaan Taman Wisata Puncak Bila dari segi teologi lingkungan.

Jenis penelitian ini menggunakan studi kualitatif dengan menggunakan metode analisis deskriptif. Adapun pendekatan yang digunakan dalam penelitian ini yaitu pendekatan ekologis dan pendekatan teologis. Teknik pengumpulan data yang digunakan meliputi observasi, wawancara, dan foto-foto dokumentasi. Teknik pengolahan dan analisis data dilakukan dengan melalui tiga tahapan yaitu: reduksi data, penyajian data dan penarikan kesimpulan. Adapun lokasi penelitian ini bertempat di Taman Wisata Puncak Bila Sidrap.

Hasil penelitian ini menunjukkan bahwa: 1) Dalam pengelolaan di Taman Wisata Puncak Bila ditinjau dari segi Teologi Lingkungan pihak pengelola sudah melaksanakan tugasnya sebagai penanggung jawab di lokasi wisata serta sebagai khalifah di bumi untuk memanfaatkan perbukitan sebagai objek wisata dengan menjaga, merawat serta melestarikan alam. Taman Wisata Puncak Bila dapat dikatakan sebagai kawasan wisata alam yang berkelanjutan karena dari sisi lingkungan pihak pengelola terus melakukan pelestarian alam dengan melakukan penghijauan. 2) Keistimewaan yang dimiliki Taman Wisata Puncak Bila yaitu wisata alam yang memiliki nuansa pedesaan yang asri dan alami. Para wisatawan yang berkunjung akan disuguhkan dengan beragam panorama alam yang mempesona seperti pemandangan bukit, hutan pohon jati yang tumbuh subur, area persawahan yang luas serta pemandangan danau yang memukau sehingga membuat suasana sejuk dan asri. Dengan lokasi yang luas dan terbuka hijau serta memiliki wahana menarik dan spot foto yang unik membuat wisata ini semakin diminati pengunjung.

Implikasi dalam penelitian ini adalah: 1) Pihak pengelola serta pengunjung agar tetap menjaga dan merawat keasrian serta kebersihan lingkungan sekitar. 2) Pengelola serta pelaku Taman Wisata Puncak Bila perlu melakukan kreasi dan inovasi secara terus menerus pada produk wisata agar dapat menghadapi persaingan dengan wisata sekitar. Inovasi bukan hanya tentang memenuhi selera pasar, namun juga memerhatikan aspirasi dan kesejahteraan masyarakat lokal serta berkelanjutan lingkungan dan budaya.

## BAB I PENDAHULUAN

### A. LATAR BELAKANG

Alam merupakan ciptaan Allah swt yang diperuntukkan bagi umat manusia untuk di kelola wisata dengan mengambil manfaat di dalamnya karena manusia adalah makhluk sempurna yang diberi tugas sebagai khalifah di permukaan bumi. Manusia dengan mengelola alam perlu memperhatikan ketentuan yang ditetapkan oleh Allah swt, seperti tidak membuat kerusakan. Sebagaimana Allah berfirman dalam QS.al-A'raf/7: 74 yang berbunyi:

وَاذْكُرُوا إِذْ جَعَلَكُمْ خُلَفَاءَ مِنْ بَعْدِ عَادٍ وَبَوَّأَكُمْ فِي الْأَرْضِ تَتَّخِذُونَ مِنْ سُهُولِهَا

فُصُورًا وَتَنْحِتُونَ الْجِبَالَ بُيُوتًا فَاذْكُرُوا الْآءَ اللَّهِ وَلَا تَعَثُّوا فِي الْأَرْضِ مُمْسِدِينَ

Terjemahnya:

“Dan ingatlah olehmu di waktu Tuhan menjadikam kamu pengganti-pengganti (yang berkuasa) sesudah kaum 'Aad dan memberikan tempat bagimu di bumi. kamu dirikan istana-istana di tanah-tanahnya yang datar dan kamu pahat gunung-gunungnya untuk dijadikan rumah; Maka ingatlah nikmat-nikmat Allah dan janganlah kamu merajalela di muka bumi membuat kerusakan.<sup>1</sup>

Sebagai amanah khalifah di muka bumi, manusia mempunyai tugas antara lain: menjadikan muka bumi yang makmur (Q.S. Hud: 61), mendatangkan keamanan dan kesejahteraan bagi kehidupan di muka bumi (Q.S. al-Maidah: 16), melalui iman dan amal saleh (Q.S. al-Ra'd: 29), bekerja sama dalam menjaga kebenaran, serta bekerja sama dalam menjaga kesabaran (Q.S. al-'Ashr: 1-3). Oleh karena itu, tugas kekhalfahan, dari awal hingga akhir akhirat merupakan

---

<sup>1</sup> Kementrian Agama RI, *Al-Qur'an dan Terjemahannya* (Jakarta: Pusat Agung Harapan, 2019) h.160

tugas suci yang diperintahkan oleh Allah dan manifestasi dari amalan pengabdian kepada-Nya.

Keterlibatan manusia dengan alam dimaksudkan untuk memungkinkan kehidupan berkembang di dunia, dan diarahkan untuk kebaikan akhirat, karena akhirat adalah masa depan apokaliptik yang tak terelakkan. Adanya hubungan timbal balik antara manusia dan alam merupakan satu kesatuan dalam kehidupan. Manusia membutuhkan alam untuk keberlangsungan hidupnya, begitupun alam yang membutuhkan manusia untuk merawatnya. Alam yang terawat akan memberikan keindahan jika dipandang dan manusia dapat merasakan kenikmatan dan kebahagiaan.

Islam menekankan kepada ummat-Nya agar mencontohkan Nabi Muhammad saw yang membawa rahmat untuk seluruh alam. Manusia dituntut untuk menghormati proses-proses yang sedang tumbuh dan terhadap apa saja yang ada di bumi. Etika agama terhadap lingkungan mengantarkan manusia dari kerusakan. Setiap kerusakan terhadap lingkungan hidup dinilai sebagai kerusakan pada diri manusia itu sendiri.<sup>1</sup>

Manusia berkewajiban memelihara kelestarian alam. Allah swt menyuruh kepada manusia untuk memanfaatkan alam bagi kepentingan umat dan memakmurkannya. Setiap usaha pengelolaan dan pelestarian lingkungan hidup serta secara baik dan benar adalah ibadah kepada Allah swt yang dapat memperoleh karunia pahala. Sebaliknya, tindakan yang mengakibatkan kerusakan lingkungan hidup, pemborosan sumber daya alam dan menelantarkan alam ciptaan Allah adalah perbuatan yang dimurkai-Nya karena hal demikian itu tergolong sebagai perbuatan maksiat atau mungkar yang diancam dengan siksa.<sup>2</sup>

---

<sup>1</sup> Quraish shihab, *Membumikan Al-Qur'an Fungsi dan Peran Wahyu* (Bandung; Mizan, 1995) h.297

<sup>2</sup> Emil Salim, *pembangunan Berwawasan Lingkungan* (Jakarta: LP3ES, 1993) h. 81-82

Allah swt menciptakan alam semesta dengan segala kesempurnaan dan keindahannya tidak hanya memenuhi kebutuhan manusia dalam keberlangsungan hidupnya tetapi juga sebagai bahan renungan serta lebih mendekatkan diri kepada Allah swt. Pilihan manusia saat ini dengan banyaknya rutinitas yang dilakukan sehingga menimbulkan stress yakni berwisata atau rekreasi untuk menambah kesegaran jiwa dan raga seseorang. Sebagaimana Allah berfirman dalam QS. Nuh/71: 19-20

وَاللَّهُ جَعَلَ لَكُمُ الْأَرْضَ بِسَاطًا لِتَسْلُكُوا مِنْهَا سُبُلًا فِجَاغًا<sup>٣</sup>

Terjemahnya:

“Dan Allah menjadikan bumi untukmu sebagai hamparan, supaya kamu menjalani jalan-jalan yang luas di bumi itu”.<sup>3</sup>

Quraish Shihab menafsirkan ayat diatas bahwa manusia di muka bumi dapat menjelajah ke penjuru dan belahan dunia yang diciptakan luas oleh Allah swt dengan melintasi jalan di sana. Bumi sebagai hamparan memberikan makna kemudahan dalam pemanfaatannya serta memberikan rasa nyaman untuk memperolehnya. Bumi yang hakikatnya berbentuk lonjong atau bulat tapi dengan kuasa Allah kemamanapun manusia melangkahakan kakinya, bumi akan terlihat terhampar atau datar.<sup>4</sup> Maka dari itu dengan melakukan suatu perjalanan akan menemukan kekuasaan dan keagungan Allah dalam setiap ciptan-Nya.

Alam sebagai kosmos merupakan lingkaran yang tak terbatas. Artinya semua yang ada di jagat raya ini merukapan makrokosmos keuali penciptanya yakni Allah swt. Adapun manusia dalam khazanah tasawuf merupakan mikrokosmos sekaligus makrokosmos. Mikrokosmos adalah individu manusia, yang melambangkan seluruh kualitas yang dijumpai pada diri Allah dan

<sup>3</sup> Kementerian Agama RI, *Al-Qur'an dan Terjemahannya* (Jakarta: Pusat Agung Harapan, 2019) h.571

<sup>4</sup> M.Quraish Shihab, *Tafsir Al-Misbah* (Jakarta: Lentera Hati, 2002) h.354

makrokosmos (alam semesta). Dalam pengertian ini mikrokosmos disebut sebagai alam batin, sementara alam semesta atau makrokosmos disebut sebagai alam lahiriah. Manusia dipandang sebagai realitas yang lebih besar disebabkan oleh keunggulan kualitas tertentu yang berkaitan dengan kekhalifahan manusia.<sup>5</sup>

Di dunia ini, semua komponen dan komunitas benar-benar terhubung dan saling mempengaruhi. Ketika sesuatu atau seseorang sakit, dirugikan, atau terkena bencana, seluruh dunia benar-benar merasakannya (dan menanggung akibatnya). Sesama makhluk Tuhan alam dan manusia berada dalam siklus waktu yang sama. Oleh karena itu, sebagai makhluk yang beriman dan berbelas kasih, kita harus berusaha untuk melindungi, memelihara, dan bahkan memelihara alam atau tempat tinggal kita bersama.

Pemanfaatan alam yang baik akan memberikan kesejahteraan bagi masyarakat di lingkungannya. Aktifitas sosial dengan orang lain melalui kegiatan ekonomi adalah salah satu aspek paling mendasar dari kemampuan manusia untuk memenuhi kebutuhan dasarnya. Ekonomi adalah ilmu yang menyelidiki bagaimana orang memenuhi kebutuhan dasar, sekunder, dan tersier mereka. Produksi, distribusi, jual beli dan penyediaan jasa semuanya dapat dikelompokkan dalam kegiatan ekonomi untuk memperoleh harta yang dapat digunakan sebagai tolak ukur untuk menilai derajat kesejahteraan manusia. Di antara peningkatan ekonomi masyarakat ialah dengan memanfaatkan industri pariwisata. Oleh karena itu, sektor pariwisata perlu dimajukan dengan peningkatan pembangunan yang dilakukan secara cermat dan merata, sehingga pembangunan yang terarah dan teratur. Selain itu, gagasan pariwisata mencakup inisiatif untuk memberdayakan masyarakat, serta perusahaan pariwisata, tujuan wisata, dan barang terkait wisata.

---

<sup>5</sup> Mas Gun, *Ya Allah... izinkan Aku Mengenal-Mu Perjalanan Meraih Kesadaran Jiwa, Gerak, dan Rasa* (Jakarta Selatan: PT Mizan Publika, 2009), h. 74-75

Kegiatan yang berkaitan dengan pariwisata bersifat multisektoral yang melibatkan banyak kepentingan dan sangat erat kaitannya dengan perkembangan ekonomi dunia. Selain itu, pariwisata adalah sector ekonomi yang bergantung pada penggunaan sumber daya alam mengandalkan pemanfaatan sumber daya alam bawaan yang ditawarkan oleh setiap destinasi, dengan tetap menjunjung tinggi konsep keberlanjutan dan keseimbangan tanpa merusak potensi alamnya. Selain itu, promosi dan pemasaran pariwisata serta pendidikan dan pelatihan, penyediaan infrastruktur yang berkualitas serta efisiensi layanan yang terkait dengan penyelenggaraan pariwisata yang harus ditingkatkan. Keberadaan objek wisata memiliki peluang menjanjikan untuk menunjang perekonomian masyarakat. Masyarakat dapat membuka warung dengan menyediakan berbagi makanan dan minuman, menyediakan transportasi atau menyediakan layanan lainnya. Alhasil, objek wisata merupakan komoditas yang banyak dimanfaatkan oleh suatu negara. Jadi, faktor ekonomi seperti keadaan mata uang, penghasilan rata-rata masyarakat, tingginya daya beli masyarakat, dan sebagainya juga dapat berdampak pada industri pariwisata.

Pada penelitian ini lebih memfokuskan Ekowisata di Taman Wisata Puncak Bila. *Ecotourism* merupakan bahasa Inggris yang artinya Ekowisata. *Ecotourism* terdiri dari kata *eco* dan *tourism*. Kata *eco*, diartikan ke dalam bahasa Indonesia adalah tidak merugikan lingkungan dan *tourism* berarti wisata, dengan demikian ekowisata berarti wisata yang tidak merugikan lingkungan.<sup>6</sup> Adapun menurut dari beberapa pendapat tentang Ekowisata sebagai berikut:

1. Indonesia *Ecotourism* Network dapat dilihat dari segi pengelolaannya, ekowisata adalah suatu tempat atau wisata alam berdasarkan prinsip-prinsip alam yang mendukung upaya berkelanjutan secara ekonomi,

---

<sup>6</sup> Fauziah Eddyono, *Pengelolaan Destinasi Pariwisata* (Ponorogo: Uwais Inspirasi Indonesia, 2021) h.268

melindungi lingkungan (alam dan budaya), dan meningkatkan kesejahteraan manusia. Ini dapat didefinisikan sebagai pelaksanaan kegiatan pariwisata yang bertanggung jawab di wilayah tersebut.

2. Betton menyatakan bahwa elemen utama dari konsep ekowisata adalah alam, pendidikan dan interpsi serta pengelolaannya yang berkelanjutan.
3. Buckley menyatakan bahwa komponen yang paling utama dari ekowisata adalah produk berbasis alam, pengelolaan yang ramah lingkungan, dan kontribusi terhadap pelestarian alam.<sup>7</sup>

Dalam pengertian ekowisata di atas lebih berfokus pada suatu area yang dijadikan sebagai ekowisata harus tetap menjamin dan menjaga kelestarian area alam tersebut. Melestarikan alam dan menjaga serta memastikan kelestarian alam sama halnya tujuan konservasi antara lain: Menjaga kelestarian proses ekologi yang terus mendukung sistem kehidupan, melestarikan keanekaragaman hayati, menjamin perlindungan kelestarian alam dan pemanfaatan spesies dan ekosistemnya.<sup>8</sup>

Dari beberapa penjabaran di atas pada penelitian ini, yang menjadi permasalahan ialah bagaimana pengelolaan lahan di Taman Wisata Puncak Bila serta bagaimana keistimewaan Taman Wisata Puncak Bila dari segi teologi lingkungan hidup, pertanyaan ini akan dijawab dan dibahas pada penelitian dengan judul **“Ekowisata di Wisata Taman Puncak Bila Sidrap (Sebuah tinjauan Teologi Lingkungan)”**.

---

<sup>7</sup> Gunardi Djoko Winanrno & Sugeng Prayitno Harianto *Ekowisata* (Bandarlampung: Pusaka media, 2017) h.17-18.

<sup>8</sup> Nurul Badriah, Titin, Mochammad afif, Rivatul Ridho Elvierayani, *Integrasi Ekowisata Melalui Ekonomi Kreatif* (Bandung: CV.Media Sains Indonesia, 2003) h 6.

## **B. FOKUS PENELITIAN DAN DESKRIPSI FOKUS**

Skripsi ini dengan judul “Ekowisata di Taman Wisata Puncak Bila Sidrap (sebuah Tinjauan Teologi Lingkungan). Dari judul tersebut, fokus penelitian dijelaskan sebagai berikut:

### **1. Fokus penelitian**

Penelitian ini difokuskan pada Ekowisata di Taman Wisata Puncak Bila Sidrap (Sebuah Tinjauan Teologi Lingkungan).

### **2. Deskripsi fokus**

Untuk menjelaskan fokus penelitian dapat dilihat dari beberapa makna sebagai berikut:

#### **a. Ekowisata**

“Ekowisata” dalam bahasa Inggris diartikan sebagai “*Ecotourism*”, yang merupakan salah satu konsep pariwisata berwawasan lingkungan. Maksudnya dengan melakukan kegiatan yang berhubungan dengan alam, para wisatawan diajak untuk memandangi alam dari dekat, menikmati keaslian alam serta lingkungannya sehingga membuatnya tergerak untuk mencintai alam.<sup>9</sup>

Ekowisata adalah wisata berbasis alam yang berkelanjutan dengan fokus pada pengalaman dan pendidikan tentang alam, dengan dampak negatif yang minimal terhadap lingkungan, dikelola melalui sistem pengelolaan tertentu yang tidak konsumtif dan berorientasi pada masyarakat (dari segi pengelolaan, keuntungan yang diperoleh dari kegiatan usaha).<sup>10</sup>

---

<sup>9</sup> Istijabal Aliyah, Rara Sugiarti, Galing Yudana, *Manajemen Risiko Benana Kawasan Wisata Lereng Pengunungan Berbasis Pemberdayaan Masyarakat (Kawasan Wisata Lereng Gunung Lawu Kabupaten Karanganyar)* (Cet. 1; Yayasan Kita Menulis, 2021), h. 7.

<sup>10</sup> I Nyoman Sukma Arida, *Ekowisata Pengembangan, Partisipasi Lokal, dan Tantangan Ekowisata*, (cet.II; Cakra Press, 2017) h.15



### **b. Taman Wisata Puncak Bila**

Taman Wisata Puncak Bila salah satu objek wisata di Desa Bila, kawasan Pitu Riase Kabupaten Sidrap. Taman Wisata Puncak Bila Riase merupakan wisata yang asri dan alami dengan nuansa pedesaan. Pengunjung dapat melihat berbagai panorama alam yang memukau, antara lain pemandangan lereng bukit, hutan jati, hamparan sawah yang luas, dan terdapat danau di tengah-tengah Taman Wisata Puncak Bila tersebut yang mempesona. Pengelola juga menyediakan gazebo di pinggiran danau atau di tengah danau yang dapat digunakan pengunjung untuk beristirahat serta menikmati seluruh pemandangan alam di sekitar danau, bahkan di perbukitan yang berhadapan dengan danau.

Objek wisata ini mampu membuat para pengunjung merasa lebih nyaman dan betah karena jauh dari polusi udara karena tempatnya yang berada di pedesaan dan termasuk wisata ramah lingkungan. Taman Wisata Puncak Bila menyediakan berbagai macam wahana untuk memanjakan para pengunjungnya seperti *watterboom*, bebek air, bermain sepeda air (*aqua bikes*), *flying fox* yang lintasannya berada di atas bukit dan meluncur ke bawah melewati danau, pemancingan dan terdapat banyak spot-spot foto. Yang menjadi salah satu ikon unik di Taman Wisata Puncak Bila ini adalah adanya sepeda raksasa di atas puncak.

### **c. Teologi Lingkungan Hidup**

Lingkungan hidup didefinisikan sebagai entitas spasial yang mencakup semua objek, kekuatan, dan kondisi yang terdapat di suatu tempat atau ruang di mana seseorang atau makhluk hidup dapat hidup dan mempengaruhi kehidupan mereka. Kondisi organisme, termasuk manusia, dan perilaku yang mempengaruhi kelangsungan hidup dan kesejahteraan manusia dan organisme lainnya.<sup>11</sup>

---

<sup>11</sup> N.H.T Siahaan, *Edisi Kedua Hukum Lingkungan dan Ekologi Pembangunan* (Jakarta: Erlangga, 2004) h.4

Kata “Teologi” banyak yang mengartikan bahwa ilmu yang membahas tentang ketuhanan atau ilmu agama. Teologi tidak hanya yang berhubungan dengan keyakinan beragama atau yang hanya berhubungan dengan manusia dan Tuhan. Dalam pembahasan ini pengertian teologi dikaitkan dengan lingkungan antara manusia, alam dan Tuhan. Teologi lingkungan merupakan bagaimana menghadirkan Tuhan dalam segala aspek aktifitas manusia, termasuk pemanfaatan sumber daya alam dan pengelolaan lingkungan.<sup>12</sup>

### C. RUMUSAN MASALAH

1. Bagaimana bentuk pengelolaan lahan di Taman Wisata Puncak Bila ditinjau dari segi teologi lingkungan?
2. Bagaimana keistimewaan Taman Wisata Puncak Bila dari segi teologi lingkungan?

### D. KAJIAN PUSTAKA

Pembahasan terkait dengan penelitian-penelitian sebelumnya digunakan oleh penulis sebagai acuan saat melakukan penelitian agar memperkaya teori yang penulis gunakan saat mereview penelitian. Berikut merupakan format abstrak penelitian sebelumnya dan jurnal terkait dengan judul yang ditentukan oleh penulis.

1. Imas Ulufi cahyaningrum “Pengelolaan *Ecotourism* berbasis Pemberdayaan Masyarakat di Desa Wisata Candirejo, Kecamatan Borobudur, Kabupaten Magelang”. Penelitian ini menggunakan metode penelitian deskriptif kualitatif. Teknik pengumpulan data yang digunakan terdiri dari observasi, pertanyaan, dan dokumentasi. Hasil yang diperoleh peneliti: Pengelolaan ekowisata dilakukan dengan memberikan masyarakat

---

<sup>12</sup>Ilyas Asaad, *Teologi Lingkungan (Etika Pengelolaan Lingkungan Dalam Perspektif Islam)* (Deputi Komunikasi Lingkungan dan Pemberdayaan Masyarakat, Kementerian Lingkungan Hidup dan Majelis Lingkungan PP Muhammadiyah: 2011) h.5.

unit usaha wisata sebagai wadah integrasi di Desa Candirejo, memberikan dampak baik bagi masyarakat dengan adanya pengelolaan *ecotourism* di Desa Wisata Candirejo baik dari segi lingkungan, ekonomi serta sosial-budaya dan kurangnya pendanaan, evaluasi, pemasaran, pemantauan, pemerataan pengunjung, skill masyarakat serta persaingan dengan Desa wisata sekitarnya menjadikan pengelolaan Ekowisata di Desa Candirejo mempunyai tantangan tersendiri.<sup>13</sup>

2. Andi Muhammad Ahsan “Strategi Pengembangan Potensi Ekowisata Desa Bontomanai Tanarajae Kecamatan Labakkang Kabupaten Pangkep”. Metode penelitian yang digunakan ialah metode kualitatif dan kuantitatif. Hasil dari penelitian ini bahwa di Desa Bontomanai memiliki sumber daya alam yang sangat berpotensi disektor perikanan sebagai ekowisata. Namun, fasilitas desa yang tidak terawat serta kurangnya perhatian pemerintah mengakibatkan kurangnya kunjungan wisatawan ke Tanarajae yang secara tidak langsung juga berpengaruh pada perekonomian masyarakat sekitar.<sup>14</sup>
3. Nur Ismawati “Potensi Strategis Pengembangan Ekowisata *Mangrove Park* Pekalongan dengan Analisis SWOT di Kelurahan Kandang Panjang, Kecamatan Pekalongan Utara, Kota Pekalongan, Jawa Tengah”. Penelitian ini bertujuan untuk menganalisis kemanfaatan hutan mangrove dengan metode penelitian yang digunakan jenis kualitatif. Teknik yang digunakan oleh peneliti untuk memperoleh data ialah dengan teknik wawancara, observasi dan dokumentasi. Dari hasil penelitan ini bahwa Taman

---

<sup>13</sup> Imas Ulufi cahyaningrum, Skripsi *Pengelolaan Ecotourism berbasis Pemberdayaan Masyarakat di Desa Wisata Candirejo, Kecamatan Borobudur, Kabupaten Magelang* (Semarang: Universitas Negeri Semarang 2018)

<sup>14</sup> Andi Muhammad Ahsan, Skripsi *Strategi Pengembangan Potensi Ekowisata Desa Bontomanai Tanarajae Kecamatan Labakkang Kabupaten Pangkep* (Makassar: UIN Alauddin Makassar, 2017)

Pekalongan masuk dalam kategori ekowisata, hal ini dapat dilihat pada indeks kesesuaian ekosistem sebesar 68%. Ekowisata Mangrove Pengembangan Taman Pekalongan berkembang menyeluruh berpotensi sebagai wisata alternative berbasis lingkungan bagi masyarakat Pekalongan.<sup>15</sup>

4. Dhanu Dwi Anggoro “Analisis Potensi *Ecotourism* Lembah Harau Kabupaten Lima Puluh Kota, Sumatera Barat”. Metode kualitatif dengan analisis SWOT yang digunakan dalam penelitian ini. Penelitian ini bertujuan untuk mengetahui apakah Lembah Harau Kabupaten Lima Puluh Kota Sumatera berpotensi sebagai kawasan ekowisata. Dan penelitian ini bertujuan untuk mengetahui kelestarian alam di kawasan Lembah Harau untuk menunjang potensi ekowisata yang diminati masyarakat. Dari hasil penelitian, peneliti mendapat hasil bahwa Lembah Harau berpotensi dijadikan sebagai ekowisata karena kondisi alamnya masih alami serta ekosistem yang terjaga.<sup>16</sup>

## **E. TUJUAN DAN MANFAAT PENELITIAN**

### **1. Tujuan Penelitian**

- a. Untuk mengetahui pengelolaan alam di Taman Wisata Puncak Bila.
- b. Untuk mengetahui keistimewaan Taman Wisata Puncak Bila dari segi teologi lingkungan hidup.

---

<sup>15</sup> Nur Ismawati, Skripsi, *Potensi Strategis Pengembangan Ekowisata Mangrove Park Pekalongan dengan Analisis SWOT di Kelurahan Kandang Panjang, Kecamatan Pekalongan Utara, Kota Pekalongan, Jawa Tengah* (Jakarta: UIN Syarif Hidayatullah, 2018).

<sup>16</sup> Dhanu Dwi Anggoro, Skripsi *Analisis Potensi Eotourism Lembah Harau Kabupaten Lima Puluh Kota, Sumatera Barat* (Yogyakarta: Sekolah Tinggi Pariwisata Ampta Yogyakarta, 2017).

## 2. Manfaat Penelitian

### a. Manfaat Teoritis

- 1) Menambah khazanah dan mengembangkan ilmu pengetahuan dalam bidang ekowisata;
- 2) Sebagai bahan referensi dan acuan serta bahan tinjauan bagi penulis dan pembaca atau para peneliti lainnya dengan melihat apa yang selaras dengan tulisan dalam penelitian ini dan objek yang akan diteliti.

### b. Manfaat Praktis

Penulis berharap dalam penelitian ini dapat dimanfaatkan sebagai bahan referensi bacaan dan mendatangkan manfaat dalam memahami lebih dalam terkait pengelolaan atau pemanfaatan alam sebagai *ecotorurism* berdasarkan teologi lingkungan hidup.

## **BAB II**

### **TINJAUAN TEORITIS**

#### **A. Ekowisata**

Pada pedoman Pengembangan Ekowisata di Daerah, Peraturan Menteri Dalam Negeri Nomor 33 Tahun 2009 juga mengatur tentang ekowisata. Menurut peraturan ini, ekowisata mengacu pada kegiatan wisata alam yang bertanggung jawab yang mempertimbangkan aspek-aspek seperti meningkatkan komunitas lokal dan mempromosikan pendidikan, pemahaman, dan dukungan terhadap upaya konservasi sumber daya alam. Sementara itu, Kementerian Pariwisata mengadopsi *The International Ecotourism society* yang mendefinisikan ekowisata sebagai jenis wisata ke kawasan alam yang menggabungkan pengelolaan ekologi dengan pendidikan dan interpretasi terhadap lingkungan alam dan budaya masyarakat setempat yang semuanya bertujuan untuk melestarikan lingkungan dan meningkatkan kualitas hidup penduduk setempat.<sup>1</sup>

Mengikuti perkembangan, diketahui bahwa ekowisata menjadi semakin populer di kalangan wisatawan. Oleh karena itu, berkembanglah berbagai definisi ekowisata antara lain, petualangan yang dapat menumbuhkan sector pariwisata dan perjalanan yang bertanggung jawab terhadap lingkungan alam. Dengan demikian, ekowisata dapat dikarakterisasi sebagai perjalanan yang dilakukan ntuk alasan ekologis dengan tetap menjunjung tanggung jawab lingkungan dan cita-cita pembangunan berkelanjutan.

Ada tujuh prinsip yang harus dipenuhi dalam pengembangan ekowisata, yaitu:

1. Kesesuaian antara jenis dan karakteristik ekowisata.

---

<sup>1</sup>R.A. Amalia Yunita, *Pengembangan Pariwisata Berkelanjutan Melalui ekowisata* (Pusat Penelitian Badan Keahlian DPR RI, Jakarta: 2018 ) h.50-51

2. Konservasi, yaitu melindungi, mengawetkan dan memanfaatkan secara lestari sumber daya alam yang digunakan untuk ekowisata.
3. Ekonomis, yaitu memberikan manfaat untuk masyarakat setempat menjadi pembangun ekonomi di wilayahnya serta memastikan usaha ekowisata dapat berkelanjutan.
4. Edukasi, yaitu mengandung unsur pendidikan untuk mengubah persepsi seseorang agar memiliki kepedulian, tanggung jawab, dan komitmen terhadap pelestarian lingkungan dan budaya.
5. Memberikan kepuasan dan pengalaman kepada pengunjung.
6. Partisipasi masyarakat, yaitu peran serta masyarakat dalam kegiatan perencanaan, pemanfaatan, dan pengendalian ekowisata dengan menghormati nilai-nilai sosial budaya dan keagamaan masyarakat di sekitar kawasan.
7. Menampung kearifan lokal.<sup>2</sup>

Agar ketujuh prinsip yang harus dipenuhi dalam pengembangan ekowisata dapat berjalan dan pariwisata berkelanjutan dapat terwujud, Kementerian Pariwisata dengan mengadopsi pendapat Copper *et al.* Menyatakan ada empat faktor yang harus dipenuhi dalam pengembangan pariwisata, yaitu:

1. *Attraction* (atraksi) merupakan daya tarik yang ditawarkan suatu kawasan pariwisata, seperti keindahan alam, kebudayaan daerah yang menawan, seni pertunjukan, dll.
2. *Accessibilities* (aksesibilitas), faktor jarak dan waktu sangat mempengaruhi seseorang untuk melakukan perjalanan wisata. Unsur terpenting dalam hal

---

<sup>2</sup>R.A. Amalia Yunita, *Pengembangan Pariwisata Berkelanjutan Melalui Ekowisata*, (Jakarta: Pusat Penelitian Badan Keahlian DPR RI, 2018) h.8

ini adalah transportasi dan prasarana menuju tempat wisata seperti adanya jalur penerbangan/kereta/bus/kapal.

3. *Amenities* (amenitas) atau fasilitas merupakan hal-hal penunjang terciptanya kenyamanan wisatawan untuk dapat mengunjungi suatu daerah tujuan wisata. Adapun sarana-sarana penting yang berkaitan dengan pengembangan pariwisata, yaitu: akomodasi hotel, restoran, air bersih, komunikasi, hiburan dan keamanan.
4. *Ancillary services* merupakan organisasi kepariwisataan yang dibutuhkan untuk pelayanan wisatawan, seperti biro perjalanan, *guide*

Adapun istilah-istilah dalam ekowisata ialah:

1. Wisata alam adalah kegiatan perjalanan sebagai dari kegiatan tersebut yang dilakukan secara sukarela serta bersifat sementara untuk menikmati gejala keunikan dan keindahan alam.
2. Pariwisata alam adalah segala sesuatu yang berhubungan dengan wisata alam, termasuk penguasaan objek dan daya tarik wisata alam serta usaha yang terkait di bidang tersebut.
3. Obyek dan daya tarik wisata alam adalah sumber daya alam dan tata lingkungan yang menjadi sasaran wisata di taman nasional taman hutan raya, taman wisata alam, taman buru, taman wisata laut, sertahutan lainnya.
4. Pengusahaan pariwisata alam adalah suatu kegiatan untuk menyelenggarakan usahasarana pariwisata di zona pemanfaatan taman nasional, taman hutan raya, taman wisata alam, berdasarkan rencana pengelolaan.



5. Zona pemanfaatan taman nasional adalah bagian dari kawasan taman nasional yang dijadikan pusat rekreasi dan kunjungan wisata.
6. Blok pemnafaatana taman hutan raya dan taman wisata alam adalah bagian dari taman hutan rayadan taman wisata alam yang dijadikan pusat rekreasidan kunjungan wisata.
7. Rencana pengelolaan adalah suaturencana yang bersifat umum dalam rangka pengelolaan taman nasioanal, taman hutan raya, dan taman wisata alam yang disusun menteri kehutanan.
8. Kawasan pelestarian alam adalah kawasan dengan cirikhas tertentu, baik di darat maupun perairan yang mempunyai fungsi perlindungan system penyangga kehidupan, pengawetan keanekaragaman jenis tumbuhan dan satwa, serta pemanfaatan seara lestari sumber daya alam hayati dan ekosistemnya.
9. Taman nasioanal adalah kawasan pelestarian alam yang mempunyai ekosistem asli, dikelola dengan sistem zonasi yang dimanfaatkan untuk tujuan penelitian, ilmu pengetahuan, penddidikan, menunjang budidaya pariwisata dan rekreasi.
10. Taman hutan raya adalah kawasan pelestarian alam untuk tujuan koleksi tumbuhan atau satwa yang alami atau buatan, jenis asli atau bukan asli yang dimanfaatkan bagi kepentingan penelitian, ilmu pengetahuan, pendidikan, menunjang budidaya, budaya, pariwisata dan rekreasi.
11. Taman wisata alam adalah kawasan pelesatarian alam yang dimanfaatkan terutama untuk pariwisata dan rekreasi.
12. Sarana pengusaha pariwisata alam adalah bangunan yang diperuntukkan guna memenuhi kebutuhan kegiatan pariwisata alam.<sup>3</sup>

---

<sup>3</sup>Drs. H.Oka A. Yoeti, MBA, Ekowista (Pariwisata Berwawasan Lingkungan Hidup), p.t. kerja, Jakarta:2000

## B. Pengelolaan lingkungan hidup

### 1. Fungsi pengelolaan

Menurut ajaran Islam, manajemen berarti melakukan segala sesuatu dengan benar, rapi dan teratur. Prosedurnya harus diikuti dengan tetap tidak ada yang boleh dilakukan secara sembarangan. Inilah gagasan sentral doktrin Islam. Allah swt ridha dengan amalam yang mempunyai amalan yang pasti, landasan yang kuat, dan terbuka saluran untuk mencapainya. Sebagaimana disyariatkan dalam ajaran Islam, manajemen sebenarnya adalah suatu cara mengatur segala sesuatunya agar terselesaikan secara akurat, menyeluruh, dan baik. Lingkungan atau alam sangat diengaruhi oleh aktivitas manusia.

Dalam Islam istilah pengelolaan adalah *al-Tabdir* (pengaturan), kata ini merupakan bentuk dari kata (mengatur), sebagaimana Allah mengatur alam ini dalam QS. As-Sajadah/32: 5 yang berbunyi:

يُدَبِّرُ الْأَمْرَ مِنَ السَّمَاءِ إِلَى الْأَرْضِ ثُمَّ يَعْرُجُ إِلَيْهِ فِي يَوْمٍ كَانَ مِقْدَارُهُ أَلْفَ سَنَةٍ مِّمَّا تَعُدُّونَ

Terjemahnya:

“Dia mengatur urusan dari langit ke bumi, kemudian (urusan) itu naik kepadanya dalam satu hari yang kadarnya adalah seribu tahun menurut perhitunganmu”<sup>4</sup>

Menurut definisi yang diberikan di atas, manajemen adalah suatu strategi atau prosedur yang melibatkan beberapa langkah, seperti pengorganisasian, perencanaan, pengarahan, dan pengawasan yang dilakukan oleh suatu organisasi atau sekelompok individu dengan menggunakan sumber daya alam yang sudah

<sup>4</sup>Kementrian Agama RI, *Al-Qur'an dan Terjemahannya*, (Jakarta: Pusat Agung Harapan, 2019) h.415

ada untuk mencapai tujuan. Adapun fungsi dari pengelolaan menurut Terry dalam Handayaniingrat yang dikenal dengan POAC, yaitu:<sup>5</sup>

a. Perencanaan (*planning*)

Ketika mendeskripsikan dan merumuskan kegiatan yang disarankan untuk mencapai tujuan dan hasil yang diinginkan, perencanaan adalah keputusan berdasarkan kenyataan yang melibatkan pembuatan dan penerapan asumsi terkait masa depan.<sup>6</sup>

Karena pemilihan alternative yang dapat diterima bagian dari perencanaan proses pengambilan keputusan juga disertakan. Untuk membuat rencana aksi di masa depan, seseorang harus memiliki kapasitas untuk membayangkan dan membuat rencana ke depan.<sup>7</sup>

Kesejahteraan masyarakat dan kebutuhan masa depan harus diperhitungkan ketika merencanakan dan mengelola sector pariwisata. Oleh karena itu, perencanaan perlu mempertimbangkan faktor-faktor seperti pola pertumbuhan penduduk, ketersediaan lahan cadangan, perluasan fasilitas dan penerapan teknologi baru. Selain itu, sumber daya pengelolaan pariwisata yang berkualitas tinggi dapat dikaitkan dengan pengetahuan dan pengalaman yang dibutuhkan.

Segala sesuatu yang dapat memperlancar kegiatan perjalanan calon wisatawan perlu di perhitungkan ketika menyelenggarakan pengelolaan pariwisata. Pertimbangan-pertimbangan tersebut diantaranya adalah:<sup>8</sup>

---

<sup>5</sup>Soewarno Handayaniingrat, *Pengantar studi Ilmu Administrasi dan Manajemen* (Jakarta: Haji Mas Agung, 1990), h.25

<sup>6</sup>George R Terry, *Prinsip-prinsip Manajemen*, (Jakarta:Sukarna, 2006), h.46

<sup>7</sup>George R Terry, *Dasar-dasar manajemen*, (Jakarta: Bumi Aksara, 2000) h.11

<sup>8</sup>Nadela Pratiwi, "Analisis Pengelolaan Objek Wisata Puncak Cemara Kota Sawahlunto" *Skripsi* (Riau: Universitas Islam Negeri Sultan Syarif Kasim,2020), h.28

1. Sarana prasana dan fasilitas

Sarana dan prasarana yang akan diberikan kepada calon wisatawan untuk memudahkan perjalanannya merupakan aspek pariwisata yang paling krusial untuk diperhatikan.

2. Perencanaan daya tarik wisata

Daya tarik wisata adalah segala sesuatu yang menarik wisatawan dan menawarkan sesuatu yang menarik bagi mereka, baik itu benda alam atau buatan yang dipadukan dengan berbagai keindahan yang unik. Tidak dapat dipungkiri bahwa suatu destinasi wisata harus mampu menarik wisatawan agar dapat mendongkrak dan mendorong kuantitas kunjungan.

- b. Pengorganisasian (*organizing*)

Membangun sebuah organisasi yang dapat berhasil melaksanakan berbagai program ini sangat penting setelah membuat rencana atau program untuk mencapai suatu tujuan.

Proses mengidentifikasi, mengklasifikasikan, dan mengawasi berbagai tugas yang dianggap penting untuk mencapai tujuan yang dikenal sebagai pengorganisasian. Ini melibatkan pengalokasian peserta dengan mencari tahu lingkungan fisik yang sesuai dan menyatakan pendelegasian wewenang untuk setiap tugas. fungsi ini menetapkan kerangka formal untuk definisi, pembagian, dan koordinasi kerja.<sup>9</sup>

- c. Pelaksanaan (*actuating*),

Implementasi adalah proses memastikan seluruh anggota kelompok atau pihak-pihak yang terlibat dalam suatu kegiatan melaksanakan pencapaian tujuan dengan kesadaran dan berpedoman pada rencana yang telah disusun serta upaya organisasi. Dengan kata lain, implimentasi adalah proses pelaksanaan segala

---

<sup>9</sup>Hadi Handoko, *Manajemen*, (Jakarta: Erlangga, 2012) h.45

bentuk, rencana, konsep, dan gagasan yang telah dikembangkan sebelumnya pada tingkat manajerial dan operasional dengan tujuan mencapai visi dan misi organisasi.<sup>10</sup>

Tahap pelaksanaan pengelolaan wisata mempunyai dua bentuk diantaranya:

1. Pengelolaan wisata berbasis masyarakat (*community based tourism*)

Konsep keselarasan dan keseimbangan antara kepentingan berbagai pemangku kepentingan dalam pembangunan pariwisata, seperti pemerintah, swasta dan masyarakat menjadi landasan bagi pengembangan pengelolaan pariwisata berbasis masyarakat. prinsip pembangunan idealnya memberikan penekanan yang kuat pada pembangunan pariwisata yang dilakukan oleh dan untuk masyarakat. perusahaan pariwisata ini tidak beroperasi dengan tujuan memaksimalkan keuntungan bagi investor. Namun, hal ini lebih berkaitan dengan pengaruh pariwisata terhadap masyarakat sekitar dan sumber daya alam.<sup>11</sup>

2. Pengelolaan wisata *top down*

Kebijakan *Top down* adalah kebijakan yang berasal dari pusat dan mengutamakan kepentingan nasional dibandingkan kebutuhan masyarakat di lapisan bawah. Nilai-nilai local di wilayah tersebut serigkali diremehkan oleh kebijakan ini. Kurangnya kemampuan membuat kebijakan berdasarkan kebutuhan masyarakat setempat menyebabkan masyarakat hanya mendapatkan manfaat dari kebijakan.<sup>12</sup>

---

<sup>10</sup>Siagin, Sondang P, *Fungsi-fungsi Manajerial*, (Jakarta: PT Bina Aksara, 1989,) h.16-17

<sup>11</sup>Argyo Demartoto, *pembangunan Pariwisata Bebas Masyarakat* (Surakarta: UNS Press, 2009), h.20

<sup>12</sup>Suryo Sakti Hadiwijoyo, *Perencanaan Pariwisata Pedesaan* (Yogyakarta: Graha Ilmu, 2012), h.38

d. Pengawasan (*controlling*),

Salah satu tanggung jawab manajemen adalah pengawasan yaitu mengawasi pelaksanaan tugas atau kegiatan agar selaras dengan tujuan utama masing-masing untuk memverifikasi atau menilai pekerjaan yang diselesaikan untuk menentukan apakah tugas individu berjalan dengan memuaskan dan menuju hasil yang diinginkan. Tugas seorang manajer selanjutnya adalah menilai seluruh kegiatan yang telah dilakukan untuk menentukan berjalan sesuai rencana atau tidak setelah perencanaan, pengorganisasian, dan pengawasan dimulai.<sup>13</sup>

Menurut G.R Terry, pengawasan merupakan proses penentuan apa yang harus diselesaikan yaitu, pelaksanaan, penilaian pelaksanaan serta tindakan korektif sehingga pelaksanaannya tetap sesuai dengan apa yang telah direncanakan dan sesuai dengan standar.<sup>14</sup>

Deteksi kesalahan tidak hanya merupakan bagian penting dari pengawasan, namun pencegahan kesalahan juga merupakan bagian penting. Oleh karena itu, pengendalian dilaksanakan dalam tiga tahap: sebelum, selama dan setelah proses, yaitu dari awal hingga hasil diketahui. Agar tujuan yang telah ditetapkan dapat tercapai dengan baik, fungsi pengawasan dalam pengelolaan meliputi pemberian observasi, pemantauan, penyelidikan, dan evaluasi terhadap seluruh kegiatan pengelolaan.

## **2. Undang-Undang perlindungan dan pengelolaan lingkungan hidup**

Undang-undang ini merupakan upaya sistematis dan terpadu yang dilakukan untuk melestarikan fungsi lingkungan hidup dan mencegah terjadinya pencemaran dan/atau kerusakan lingkungan hidup yang meliputi perencanaan, pemanfaatan, pengendalian, pemeliharaan, pengawasan dan penegakan hukum.

---

<sup>13</sup>Panglaykim, *Manajemen Suatu Pengantar* (Jakarta: Ghalia Indonesia, 1960) h.55

<sup>14</sup>Iwan purwanto, *Manajemen Strategi* (Bandung: Yrama Widya, 2006), h.67

Bahwa lingkungan hidup yang baik dan sehat merupakan hak asasi setiap warga negara Indonesia sebagaimana di amanatkan dalam Pasal 28H Undang-Undang Dasar Negara Republik Indonesia Tahun 1945; bahwa pembangunan ekonomi nasional sebagaimana diamanatkan oleh Undang-Undang Dasar Negara Republik Indonesia Tahun 1945 diselenggarakan berdasarkan prinsip pembangunan berkelanjutan dan berwawasan lingkungan; bahwa semangat otonomi daerah dalam penyelenggaraan pemerintahan Negara Kesatuan republic Indonesia telah membawa perubahan hubungan dan kewenangan antara Pemerintah dan pemerintah daerah, termasuk di bidang perlindungan dan pengelolaan lingkungan hidup; bahwa kualitas lingkungan hidup yang semakin menurun telah mengancam kelangsungan perikehidupan manusia dan makhluk hidup lainnya sehingga perlu dilakukan perlindungan dan pengelolaan lingkungan hidup yang sungguh-sungguh dan konsisten oleh semua pemangku kepentingan; bahwa pemanasan global yang semakin meningkat mengakibatkan perubahan iklim sehingga memperparah penurunan kualitas lingkungan hidup karena itu perlu dilakukan perlindungan dan pengelolaan lingkungan hidup; bahwa agar lebih menjamin kepastian hukum dan memberikan perlindungan terhadap hak setiap orang untuk mendapatkan lingkungan hidup yang baik dan sehat sebagai bagian dari perlindungan terhadap keseluruhan ekosistem, perlu dilakukan pembaruan terhadap Undang-Undang Nomor 23 Tahun 1997 tentang Pengelolaan Lingkungan Hidup.

a. Pasal 1 ayat 2 UU No 32 Tahun 2009 tentang Perlindungan dan Pengelolaan Lingkungan Hidup

Hal tersebut sebagaimana yang tercantum dalam Pasal 1 ayat (2) UU No. 32 Tahun 2009, bahwa perlindungan dan pengelolaan lingkungan hidup adalah upaya sistematis dan terpadu yang dilakukan untuk melestarikan fungsi

lingkungan hidup dan mencegah terjadinya pencemaran dan kerusakan lingkungan hidup yang meliputi perencanaan, pemanfaatan, pengendalian, pemeliharaan, pengawasan, dan penegakan hukum.

b. Pasal 3 UU No. 32 Tahun 2009 mengenai Tujuan Perlindungan dan Pengelolaan Hidup

Tujuan dari perlindungan dan pengelolaan hidup diatur dalam Pasal 3 No. 32 tahun 2009, di antaranya:

1. Melindungi wilayah Negara Kesatuan Republik Indonesia dari pencemaran dan/atau kerusakan lingkungan hidup.
2. Menjamin keselamatan, kesehatan, dan kehidupan manusia.
3. Menjamin kelangsungan kehidupan makhluk hidup dan kelestarian ekosistem.
4. Menjaga kelestarian fungsi lingkungan hidup.
5. Mencapai keserasian, keselarasan, dan keseimbangan lingkungan hidup.
6. Menjamin terpenuhinya keadilan generasi masa kini dan generasi masa depan.
7. Menjamin pemenuhan dan perlindungan hak atas lingkungan hidup sebagai sebagian dari hak asasi manusia.
8. Mengendalikan pemanfaatan sumber daya alam secara bijaksana.
9. Mewujudkan pembangunan berkelanjutan.
10. Mengantisipasi isu lingkungan global.

c. Pasal 5 UU No. 32 Tahun 2009 tentang Perencanaan Perlindungan dan Pengelolaan Lingkungan

Dalam pasal 5 UU No. 32 Tahun 2009, dijelaskan mengenai perencanaan dan pengelolaan lingkungan hidup. Perencanaan ini dilaksanakan melalui beberapa tahapan, di antaranya:



1. Inventarisasi lingkungan hidup
2. Penetapan wilayah ekoregion
3. Penyusunan rencana perlindungan dan pengelolaan lingkungan hidup<sup>15</sup>

### C. Teologi Lingkungan Hidup Dalam Islam

Perspektif Islam terhadap teologi lingkungan merupakan salah satu kesadaran keagamaan yang merangkul sepenuhnya lingkungan hidup dan berupaya membedah dan mengkaji ulang sikap dan tindakan manusia terhadap lingkungan hidup. Teologi lingkungan hidup merupakan tuntutan agar lingkungan hidup baik alam buatan manusia maupun alam ciptaan Allah swt harus dipahami dan dilestarikan secara utuh. Dengan kata lain, ilmu yang mempelajari tentang bagaimana seharusnya manusia berinteraksi dengan alam dalam rangka memenuhi kewajiban agamanya.

Pemikiran pandangan agama terhadap persoalan lingkungan hidup yang berlandaskan ajaran Islam dikenal dengan teologi lingkungan hidup. Konsep teologis atau keagamaan mengenai lingkungan hidup dikenal dengan teologi lingkungan (kalam). Hal ini dimaksudkan agar pembicaraan mengenai teologi tidak terhenti. Selain itu, teologi perlu menawarkan solusi terhadap persoalan-persoalan kemasyarakatan, misalnya persoalan lingkungan hidup.<sup>16</sup>

Ilmu hukum mengatur interaksi antara manusia dengan Tuhan, manusia lain dan alam. Upay fikih muamalah untuk menghidupkan kembali tanah mati mengungkap keterkaitan anatara fikih dan ekologi. Selanjutnya ranah hukum dan

---

<sup>15</sup>Sunny Ummul Firdaus, *Konsep Ideal Pengelolaan dan Perlindungan Hukum Lahan Pertanian Pangan Berkelanjutan di Kabupaten Rembang* (Yogyakarta: CV. Citra Airiz, 2021) h. 85-88

<sup>16</sup>Suryo Adi Sahfutra, *Filsafat Lingkungan* (Lamongan: Academia Publiation, 2021) h.106

hubungannya dengan kemampuannya sebagai landasan terciptanya hukum universal termasuk dalam hubungan fikih dan lingkungan hdiup.<sup>17</sup>

Islam khususnya, memeberikan perintah untuk mengatur dan mengelola alam dengan semestinya. Dalam QS. Ar-Rum /30: 41 yang berbunyi:

ظَهَرَ الْفَسَادُ فِي الْبَرِّ وَالْبَحْرِ بِمَا كَسَبَتْ أَيْدِي النَّاسِ لِيُذِيقَهُمْ بَعْضَ الَّذِي عَمِلُوا لَعَلَّهُمْ يَرْجِعُونَ

Terjemahnya:

“Telah nampak kerusakan di darat dan di laut disebabkan karena perbuatan tangan manusi, supay Allah merasakan kepada mereka sebahagian dari (akibat) perbuatan mereka, agar mereka kembali (ke jalan yang benar)”.<sup>18</sup>

Muhammad Quraish Shihab menegaskan pengabaian terhadap ajaran agama berdampak buruk terhadap lingkungan dan kualitas hidup masyarakat. Kekurangan pangan, pelanggaran keamanan, kelangkaan hasil laut dan sungai, serta bencana-bencana lainnya adalah akibat dari perilaku manusia yang tidaktaat yang disiksa oleh Allah swt agar orang-orang yang tidak taat tersebut kembali ke jalan kebenaran. Intinya, bencana alam seharusnya menjadi peringatan bagi masyarakat akan keserakahan mereka dalam menyalahgunakan alam.<sup>19</sup>

Inti permasalahan lingkungan hidup adalah hubungan makhluk hidup, khususnya manusia dengan lingkungan hidupnya. Ilmu tentang hubungan timbal balik makhluk hidup dengan lingkungan hidupnya disebut ekologi. Oleh karena itu, permasalahan lingkungan hdiup pada hakekatnya adalah permasalahan ekologi.

<sup>17</sup>Suryo Adi Sahfutra, *Filsafat Lingkungan* (Lamongan: Academia Publiation, 2021) h.109

<sup>18</sup>Kementrian Agama RI, *Al-Qur'an dan Terjemahannya* (Jakarta: Pusat Agung Harapan, 2019) h.408

<sup>19</sup>M.Quraish Shihab, *Tafsir Al-Misbah: Pesan, Kesan dan Keserasian Al-Qu'an* (Jilid XI; Jakarta: Lentera Hati, 2002), h.76

Salah satu konsep inti dalam ekologi adalah ekosistem yaitu suatu sistem ekologi yang terbentuk oleh hubungan timbal balik antara makhluk hidup dengan lingkungannya. Dengan adanya konsep ekosistem itu, maka unsur-unsur dalam lingkungan hidup dilihat tidak secara tersendiri, melainkan secara terintegrasi sebagai komponen yang berkaitan dalam suatu system. Pendekatan itu disebut pendekatan ekosistem atau pendekatan *holistic*. Hubungan fungsional antara komponen yang mengikat mereka dalam kesatuan yang teratur merupakan perhatian utama dalam pendekatan ekosistem.<sup>20</sup>

Secara terperinci, Qadir Gassing merumuskan dasar, pendekatan moral etis dan prinsip pengelolaan lingkungan hidup dalam Islam. Pertama-tama, bahwa pengelolaan lingkungan hidup dalam Islam memiliki landasan teologis (prinsip tauhid) yakni Tuhan adalah *Rabb al-alamin*, sebagai Pencipta, Pemelihara dan Pendidik alam semesta. Dari sinilah di jabarkan beberapa prinsip-prinsip moral Islam yang berkaitan dengan penegakan moral lingkungan yang harus ditegakkan dalam rangka pengelolaan lingkungan. Prinsip-prinsip tersebut adalah sebagai berikut:

- a. Segala isi alam semesta adalah milik Tuhan dan ciptaan-Nya, sebagaimana dutegaskan dalam QS. Al-Baqarah/2: 284;
- b. Segala isi alam diperuntukkan bagi manusia QS. Al-Baqarah/2: 29;
- c. Bahwa seluruh jagat raya ditundukkan untuk manusia QS. Ibrahim/14: 32-33;
- d. Prinsip *istikhlaf*, yaitu manusia dititipi amanah untuk mengurus bumi (lingkungan hidup) QS. al-Hadid/57: 7;
- e. Sebagai khalifah, tugas manusia adalah mengantarkan alam untuk mencapai tujuan penciptaannya QS. Ali-Imran/3: 191

---

<sup>20</sup>A. Qadir Gassing, *Etika Lingkungan Dalam Islam* (Makassar: Alauddin University Press, 2011), h. 46-47

- f. Pemborosan harus dicegah walaupun berada dalam kebaikan QS. Al-Isra'/17: 26;
- g. Bahwa kerusakan lingkungan hidup adalah akibat perbuatan manusia sehingga harus dipertanggungjawabkan di dunia dan di akhirat Qs. Al-Rum/30: 51;
- h. Prinsip *al-adlu wa al-ihsan* bahwa perintah berlaku adil dan ihsan juga berlaku terhadap lingkungan QS. Al-Nahl/16: 90;
- i. Prinsip perikemakhlukan, intinya adalah bagaimana berperilaku terhadap makhluk selain manusia sebagai sesama ciptaan Tuhan QS. Al-An'am/6: 38.<sup>21</sup>

Jelas kiranya bahwa memelihara dan membangun lingkungan dipermukaan bumi adalah ajaran yang penting dalam Islam, mengadakan kerusakan di bumi dilarang. Ajaran ini berasal dari konsep tauhid, yang mengandung arti bahwa manusia, binatang, tumbuh-tumbuhan dan benda yang tak bernyawa, semuanya adalah makhluk Tuhan. Dalam Islam terdapat bukan hanya ajaran pri kemanusiaan tapi juga sekaligus pri kemakhlukan.



---

<sup>21</sup>A. Qadir Gassing, *Etika Lingkungan Dalam Islam* (Makassar: Alauddin University Press), h. 107-131

## **BAB III**

### **METODE PENELITIAN**

#### **A. Jenis dan lokasi penelitian**

##### 1. Jenis penelitian

Penelitian ini menggunakan jenis penelitian kualitatif. Penelitian kualitatif merupakan penelitian lapangan yang diperkenalkan pada akhir abad ke-20. Penelitian kualitatif berfokus kepada makna, konsep, definisi, karakteristik, metafora, simbol dan pemaparan segala sesuatu.<sup>1</sup> Metode penelitian kualitatif dapat menjadi suatu strategi investigasi yang berupaya menganalisis kehidupan sosial dengan menggambarkan dunia social dari sudut pandang, penilaian, penerjemahan orang (informasi) dalam landasan yang logis.

##### 2. Lokasi penelitian

Sesuai dengan judul skripsi tentang Ekowisata di Taman Wisata Puncak Bila Sidrap (sebuah tinjauan teologi lingkungan), maka lokasi penelitian ini berada di lingkup Taman Wisata Puncak Bila Sidrap.

#### **B. Metode Pendekatan**

Metode pendekatan merupakan metode yang digunakan pada suatu pokok masalah yang akan dibahas dalam penelitian ini. Olehnya dengan pendekatan yang dilakukan dalam penelitian dengan mencari berbagai permasalahan yang muncul dalam sebuah penelitian yang akan diteliti. Jenis penelitian yang digunakan ialah pendekatan ekologis dan teologis.

1. Pendekatan ekologis merupakan metode analisis yang memfokuskan pada hubungan antara manusia dengan aktivitas lingkungannya, dan berbagai aktivitas yang menjadi fokus analisis antara lain yang berhubungan dengan

---

<sup>1</sup>Drs.Salim, M.pd. & Drs. Syahrums, M.Pd, *Metodologi Penelitian Kualitatif*, (Cet. I; Bandung: Citapustaka Media, 2007), h. 28.

manusia dengan lingkungan sosial, budaya, ekonomi, biotik dan abiotiknya.

2. Pendekatan teologis merupakan jenis pendekatan yang melihat dari perspektif keagamaan dalam memecahkan masalah terkait dengan pengelolaan alam di Taman Wisata Puncak Bila SIDRAP yang ditinjau dari aspek teologi lingkungan.

### **C. Sumber Data**

Sumber data merupakan subjek dimana melalui subjek atau informan dapat diperoleh data-data yang diperlukan. Data merupakan keterangan-keterangan tentang suatu hal baik berupa sesuatu yang diketahui atau sesuatu fakta yang digambarkan dalam bentuk angka, symbol, kode, gambar, dan lain-lainnya. Adapun sumber data yang digunakan dalam penelitian ini adalah sebagai berikut:

1. Data primer, yaitu informasi penelitian didapatkan secara langsung dari informan mengenai permasalahan yang sedang penulis selidiki dengan cara mengamati langsung ke lokasi penelitian dan mewawancarai informan.
2. Data sekunder, yaitu sumber data kedua yang masih berhubungan dengan data pertama yaitu data primer. Posisi peneliti dengan penggunaan data sekunder yaitu bukan pengumpul data yang pertama. Penelitian ini menggunakan data sekunder sebagai penguat dan penunjang dari data primer yang diperoleh. Data sekunder juga digunakan sebagai pelengkap dari data primer yang diperoleh melalui proses pengkajian peneliti terkait. Adapun sumber data yang didapatkan dari tinjauan pustaka baik dari sumber buku, jurnal, makalah, skripsi, tesis, dan karya ilmiah lainnya.

#### D. Metode Pengumpulan Data

Metode pengumpulan data adalah metode yang peneliti gunakan untuk mendapatkan data dan struktur yang dibutuhkan untuk penelitian. Adapun teknik pengumpulan data yang digunakan penulis untuk memperoleh data dalam penelitian ini adalah:

1. Observasi

Observasi merupakan salah satu langkah yang digunakan oleh peneliti untuk memperoleh data yang akurat dengan melakukan pengamatan langsung di lokasi penelitian. Segala sesuatu yang terjadi dalam observasi dapat dicatat dan dianalisis secara sistematis apabila rumusan masalah sesuai dalam penelitian yang akan dikaji.<sup>2</sup> Teknik ini sangatlah penting dalam sebuah penelitian. Penelitian ini menerapkan sistem observasi langsung mengenai ekowisata di Taman Wisata Puncak Bila sidrap.

2. Wawancara

Wawancara adalah teknik pengumpulan data yang sangat penting karena memungkinkan peneliti untuk mendapatkan informasi selengkap dan sedetail mungkin.<sup>3</sup> Teknik wawancara yang dilakukan dengan cara berbicara antara dua orang atau lebih dengan maksud tertentu untuk memperoleh informasi yang rinci

3. Dokumentasi

Menurut Guba & Lincoln, “dokumen dalam penelitian kualitatif yang dimaksud ialah setiap bahan tertulis ataupun film yang dapat digunakan sebagai bukti pendukung penelitian.”<sup>4</sup> Dalam pengumpulan data atau informasi-informasi

---

<sup>2</sup>Farida Nugrahani, *Metode Penelitian Kualitatif dalam Penelitian Pendidikan Bahasa* (Surakarta: 2014) h.132

<sup>3</sup>Farida Nugrahani, *"Metode Penelitian Kualitatif dalam Penelitian Pendidikan Bahasa* (Surakarta: 2014) h.124

<sup>4</sup>Farida Nugrahani, *Metode Penelitian Kualitatif dalam Penelitian Pendidikan Bahasa* (Surakarta: 2014) h.109

yang terjadi kemudian di dokumentasikan dalam bentuk foto, audio, tulisan, video dan karya-karya lainnya.

#### **E. Instrument Penelitian**

Instrument penelitian adalah segala sesuatu yang dibutuhkan atau alat penelitian ketika peneliti turun ke lapangan dengan melakukan survei pada saat pengumpulan data lapangan. Alat pengumpulan data di tempat seperti kuesioner, kamera, alat tulis, dan perekam suara.

#### **F. Teknik pengelolaan dan Analisis Data**

Setelah semua data informasi terkumpul, langkah selanjutnya yang harus dilakukan peneliti adalah menganalisis data secara kualitatif dan deskriptif. Teknik yang digunakan oleh peneliti saat menganalisis data dalam penelitian ini adalah:

1. Reduksi Data, menurut Miles & Huberman reduksi data adalah salah satu bentuk penajaman analisis, mengklasifikasikan, memandu, menghapus data yang tidak dibutuhkan dan mengelompokkan data-data yang diperoleh dengan berbagai macam cara sehingga dapat menyimpulkan kesimpulan akhir serta divalidasi. Proses seleksi berfokus pada penyerdahanan, abstraksi, dan transformasi data mentah dari catatan lapangan.<sup>5</sup>
2. Menyajikan Data, yaitu sekumpulan informasi yang tersusun secara sistematis yang memberikan kemungkinan untuk ditarik kesimpulan. Dengan kata lain, proses penyusunan informasi secara sistematis dalam rangka memperoleh kesimpulan-kesimpulan sebagai temuan penelitian.<sup>6</sup>

---

<sup>5</sup> Albi Anggito & Johan Setiawan, *Metodologi Penelitian Kualitatif* (Sukabumi: CV Jejak, 2018) h 243-244.

<sup>6</sup> Sugiyono, *Metode Penelitian Kuantitatif Kualitatif dan R&D* (Bandung: Alfabeta, 2011), h.247



### **G. Verifikasi Data atau Penarikan Kesimpulan**

Melengkapi penulisan data kualitatif adalah inti untuk menjawab pertanyaan-pertanyaan. Isinya adalah data lapangan yang berharga untuk mengembangkan praktik dan keilmuan. Validasi data adalah akhir dari analisis data setelah beberapa pertanyaan dijelaskan. Ikuti uraian masalah untuk menarik kesimpulan yang akurat dan terinformasi dari data survei.



## **BAB IV**

### **HASIL PENELITIAN**

#### **A. Gambaran Umum Lokasi Penelitian**

##### **1. Sejarah berdirinya Taman Wisata Puncak Bila**

Taman Wisata Puncak Bila yang dulunya masyarakat menyebutnya lapao yang terletak di penguungan Bila, kecamatan Pitu Riase, Kabupaten Sidrap. Lokasinya 215 kilometer dari arah utara kota provinsi Sulawesi Selatan dan dari ibukota kabupaten Sidrap jaraknya sekitar 36 kilometer dari arah timur. Objek wisata ini memadukan wisata modern dengan perpaduan keindahan alam. Ini menjadi daya tarik tersendiri bagi wisatawan yang ingin berkunjung. Taman wisata ini telah dinobatkan sebagai destinasi wisata terbaik Sulawesi Selatan 2016 lalu punya beragam wisata yang menarik.

Berdasarkan wawancara dengan direktur utama Taman Wisata Puncak Bila bapak Ahmad Shalihin Halim menceritakan awal mulanya mendirikan Taman Wisata Puncak Bila bahwa:

“Puncak Bila awalnya adalah agrobisnis seperti peternakan dan pertanian karena lahan disini tandus maka sebagian di jadikan sawah, peternakan sapi dan perikanan. Dalam perjalanannya berubah menjadi agrowisata tempat rekreasi karena mendapat peluang dari beberapa rekan yang sering berkunjung melihat sawah kebun ternyata mereka suka. Akhirnya kita menyimpulkan bahwa orang-orang sekitar sini butuh hiburan atau tempat wisata. Awalnya kita tata dengan membangun tiga wahana dan terus berkembang sampai hingga saat ini”.<sup>1</sup>

Berdasarkan wawancara di atas alasan di dirikannya Taman Wisata Puncak ini karena melihat potensi dari masyarakat yang membutuhkan hiburan atau tempat wisata. Yang awal mulanya pengelola hanya mengembangkan agrobisnis seperti sawah, peternakan dan perikanan tapi seiring perjalanannya dan ditata sedemikian rupa akhirnya berubah menjadi agrowisata dengan konsep alam

---

<sup>1</sup> Ahmad Shalihin Halim, *Wawancara*, 18 Juli 2023.

yang alami dengan perpaduan pertanian, peternakan, dan perikanan yang menjadikan pengunjung betah berlama-lama di Taman Wisata Puncak Bila.

## 2. Letak, Luas dan Batas Wilayah

Taman Wisata Puncak Bila berada di Kabupaten Sidenreng Rappang, Kecamatan Pitu Riase, Desa Bila riase. Kabupaten Sidenreng Rappang terletak di antara 3043'-4009' Lintang Selatan dan 119041'-120010' Bujur Timur kira-kira 183 km disebelah Utara kota Makassar (Ibukota Provinsi Sulawesi Selatan). Kabupaten Sidenreng Rappang berbatasan dengan:

- ❖ Sebelah Utara: Kabupaten Engrekang dan Kabupaten Pinrang
- ❖ Sebelah Timur: Kabupaten Luwu dan Kabupaten Wajo
- ❖ Sebelah Selatan: Kabupaten Barru dan Kabupaten Soppeng
- ❖ Sebelah Barat: Kabupaten Parepare dan Kabupaten Pinrang



Wilayah administrasi Kabupaten Sidenreng Rappang dengan luas 1.883,25 Km<sup>2</sup> terbagi dalam 11 keamatan dan 106 Desa/Kelurahan.

### 3. Visi dan Misi Taman Wisata Puncak Bila

Kemampuan untuk melihat dengan jelas dan memahami esensi suatu situasi, sudut pandang atau wawasan tentang masa depan merupakan komponen-komponen visi yang terfokus pada masa depan. Visi secara umum juga dapat berupa sekumpulan kata yang mengungkapkan aspirasi, cita-cita atau nilai-nilai inti, keinginan suatu organisasi atau orang yang mempunyai pandangan luas terhadap masa depan untuk mewujudkan tujuan yang dimaksudkan. Tujuan dari misi singkat ini lebih berpusat pada tindakan spesifik yang akan dilakukan untuk mewujudkan visi yang telah ditetapkan. Pernyataan misi juga dapat digunakan untuk menggambarkan strategi, rencana, metode, atau serangkaian nilai kerja yang diprioritaskan dan dilengkapi dengan panduan komprehensif untuk mencapai visi yang telah ditetapkan.

Adapun visi dan misi dari Taman Wisata Puncak Bila berdasarkan yang disampaikan oleh bapak Ahmad Shalihin Halim selaku pemilik dan direktur utama Taman Wisata Puncak Bila yaitu:

“Sejalan dengan perkembangannya, visinya menjadikan tempat rekreasi keluarga yang bernuansa alami dan natural. Jadi kami memang menjadikan tempat rekreasi ini menjadi terbuka dan pendekatan alam jadi perpaduan wisata alam dengan wisata modern. Makanya itu kelihatan dari konsep pembangunan kita sesuai visi misinya kita untuk memberikan pelayanan maksimal kepada pengunjung terutama kepada wisata keluarga dengan nuansa alam”.<sup>46</sup>

Dari wawancara di atas visi dan misi Taman Wisata Puncak Bila untuk menjadikan tempat rekreasi yang bernuansa alami dan terbuka dengan menggunakan pendekatan alam. Konsep pembangunan memadukan wisata alam dan wisata modern untuk memberikan pelayanan maksimal kepada pengunjung terutama kepada wisata keluarga dengan nuansa alam.

---

<sup>46</sup> Ahmad Shalihin Halim, *Wawancara*, 18 Juli 2023.

#### 4. Pengorganisasian

### STRUKTUR PERUSAHAAN PT.PUNCAK ALAM NUSANTARA

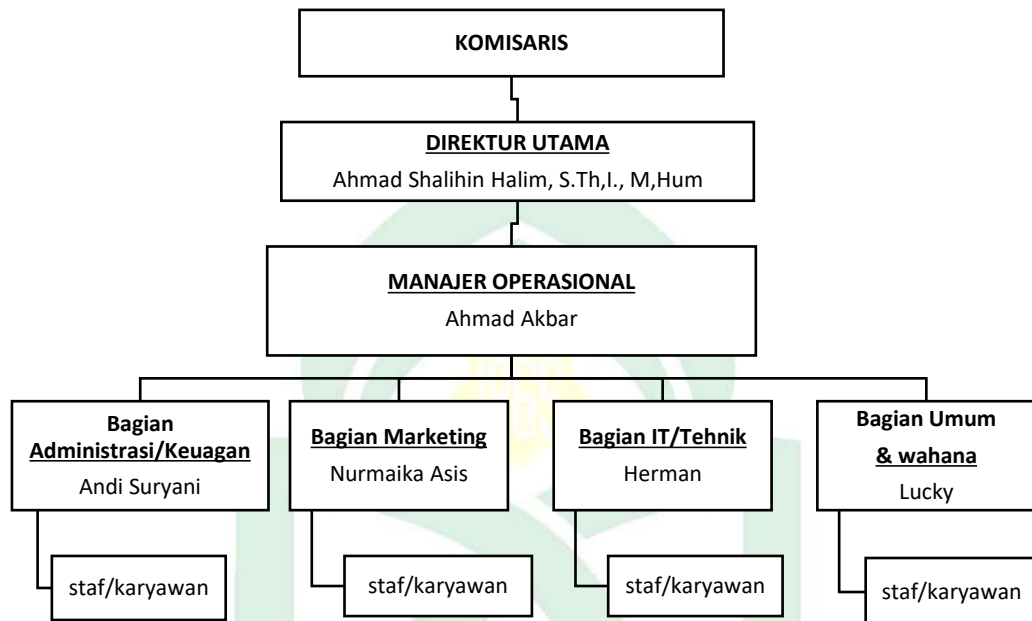

Pengorganisasian mencakup pemilihan, pengklasifikasian dan pengendalian berbagai tugas yang dianggap diperlukan untuk mencapai tujuan, mengalokasikan personel untuk tugas-tugas ini dengan mengidentifikasi lingkungan fisik yang sesuai dan menentukan wewenang yang diberikan kepada setiap orang yang ditugaskan untuk menyelesaikan tugas.

Dalam wawancara dengan bapak Ahmad Shalihin selaku direktur utama Puncak Bila mengatakan bahwa:

“Wisata puncak bila dari segi struktur saya kira sama dengan perusahaan lain. Tapi dalam struktur kita sangat sederhana, pengelolanya juga tidak terlalu banyak bidang-bidangnya langsung kepada koordinator lapangan. Kita tidak terlalu banyak atasan ini dan seterusnya”.<sup>47</sup>

<sup>47</sup> Ahmad Shalihin Halim, *Wawancara*, 18 Juli 2023.

Wawancara bersama ibu Nurmaika selaku koordinator administrasi dan keuangan mengatakan bahwa:

“Kami ada 22 karyawan tetap, tapi jika hari libur seperti libur nasional, hari raya maupun libur sekolah pasti banyak pengunjung yang datang jadi kita ada tambahan karyawan sesuai yang dibutuhkan pada saat itu”.<sup>48</sup>

Dari wawancara diatas bahwa Taman Wisata Puncak Bila memiliki struktur organisasi yang sederhana, langsung kepada koordinator lapangan dan anggota-anggotanya tidak mempunyai banyak atasan.

### **5. Aksebilitasi Taman Wisata Puncak Bila**

Taman Wisata Puncak Bila terletak di Kabupaten Sidrap, Sulawesi Selatan. Lokasi Taman Wisata Puncak Bila ini berada Jl. Poros Pare Sidrap, Bila Riase, Pitu Riase, Kabupaten Sidenreng Rappang, Sulawesi Selatan, lokasi tempuh berkisar 1 jam dari Kota Sidrap sendiri ditempuh dari kota Makassar sekitar 4-5 jam dari Makassar dengan jalur Makassar-Sidrap, viewnya bernuansa baru pemandangan danau, sawah dan bukit-bukit dari sudut yang berbeda dan sangat luas.

### **B. Pengelolaan di Taman Wisata Puncak Bila ditinjau Dari Segi Teologi Lingkungan**

Adapun pengelolaan alam wisata harus mengacu pada prinsip-prinsip manajemen yang menekankan nilai-nilai lingkungan yaitu:

#### **1. Pembangunan dan Pengembangan Taman Wisata Puncak Bila**

Pada hakekatnya pengertian pembangunan secara umum adalah proses yang terus menerus dilakukan untuk menuju keadaan yang lebih baik berdasarkan norma-norma tertentu. Sedangkan pengembangan merupakan suatu usaha yang dilakukan untuk meningkatkan kemampuan agar lebih bisa mendapatkan hasil yang meningkat. Pembangunan dan pengembangan pariwisata dilakukan untuk

---

<sup>48</sup> Nurmaika, *Wawancara*, 3 Juni 2023.

meningkatkan kesejahteraan masyarakat, baik dalam aspek pendapatan, kesempatan kerja, lapangan usaha, berdaya saing maupun peningkatan indeks pembangunan manusia. Berdasarkan wawancara dengan direktur utama Taman Wisata Puncak Bila bapak Ahmad Shalihin Halim bahwa:

“Sebenarnya dalam pengelolaannya dapat dikatakan sederhana karena cara pendekatan-pendekatan kita melihat situasi dan kondisi terutama masukan dan keinginan dari pengunjung. Dari perencanaannya kita tidak mutlak dengan konsep-konsep dari pengelola sendiri karena itu tadi kita menerima saran dan kritik dari pengunjung. Termasuk juga kemarin ada covid-19 bagaimana pendekatan kita dengan pengunjung, nah darisitu kan ada perubahan perencanaan. Makanya harus ada perubahan strategi dan cara membangun. Jadi dari segi perencanaan wisata puncak bila ini sangat tergantung dari minat orang dengan tetap menjaga lingkungan”.<sup>49</sup>

Dari wawancara di atas bahwa pengelola dalam perencanaannya menggunakan pendekatan dengan melihat situasi dan kondisi terutama pada masukan dan kritikan dari pengunjung. Dalam pembangunannya dengan tetap memperhatikan keindahan dan keasrian lingkungan. Perencanaan ini termasuk berhasil karena dari awal pembangunan hingga saat ini pengelola menerima saran-saran dari pengunjung yakni dari tahun 2011 hingga saat ini dengan melihat antusias pengunjung berdatangan dan terus bertambah tiap tahunnya.

Seperti dalam wawancara dengan ibu Nurmaika selaku koordinator administrasi dan keuangan mengatakan bahwa:

“Alhamdulillah di Taman Wisata Puncak Bila ini selalu ada kenaikan jumlah pengunjung yang datang, seperti data yang kami terima pada tahun 2021 itu ada 98.211 orang dan pada tahun 2022 mengalami kenaikan yakni 128.838 orang. Menurut saya hal ini disebabkan selalu adanya pengembangan yang kita upayakan seperti adanya spot-spot foto yang menjadi daya tarik pengunjung”.<sup>50</sup>

Dalam pengelolaan Taman Wisata Puncak Bila ini proses pembangunan dan pengembangan yang dilakukan oleh pengelola dengan prinsip tetap menjaga keindahan dan kelestarian alam yang alami. Untuk mencapai tujuan wisata alam

---

<sup>49</sup> Ahmad Shalihin, *wawancara*, 18 juli 2023.

<sup>50</sup> Nurmaika, *wawancara*, 3 Juni 2023.

sehingga pengelola terus menerus melakukan penghijauan dengan cara menanam pohon dan membuat aliran sungai yang bertujuan juga untuk mencegah terjadinya bencana alam seperti banjir dan longsor karena daerah perbukitan serta adanya aliran sungai didalamnya. Namun, untuk meningkatkan daya tarik suatu objek wisata diperlukan pengembangan agar objek tersebut menjadi lebih baik. Pembangunan yang dilakukan mencakup beberapa hal seperti membuat wahana dan pengadaan spot foto.

Berdasarkan wawancara dengan direktur utama Taman Wisata Puncak Bila bapak Ahmad Shalihin Halim bahwa:

“Puncak bila awalnya adalah betul-betul lahan tandus hanya perbukitan dalam perjalanannya karena konsep kita alam. Di lokasi itu kami sudah menanam ribuan pohon, mulai dari awal dibangun itu kerja kami menanam terus sampai hari ini. Bibit pohon-pohon itu kita sesuaikan dari sisi perencanaan, desain dan konsep, memilih pohon apa yang cocok. Kalau dari segi lingkungannya saya kira pemerintah sudah mengakui kita sudah sangat luar biasa dalam penghijauan, menanam pohon, penataan dan seterusnya”.<sup>51</sup>

Seperti terlihat pada wawancara di atas, pengelola memanfaatkan lingkungan alam sekitar untuk mengubah lahan kosong menjadi objek wisata. Selain dijadikan destinasi wisata, pihak pengelola juga menanam ribuan pohon untuk menjaga kelestarian lingkungan.

Pengelolaan Taman Wisata puncak Bila melakukan kegiatan pengelolaan dengan memengan prinsip untuk tidak merusak atau mengurangi keindahan alam yang sebelum telah ada. Pihak pengelola sangat memperhatikan kelestarian alam dengan melakukan penghijauan yang ditata dengan rapi sehingga memberikan keindahan dan kesejukan bagi wisatawan. Berdasarkan wawancara dengan direktur utama Taman Wisata Puncak Bila bapak Ahmad Shalihin Halim bahwa:

“Jadi kita punya formasi pohon disitu misalnya sepanjang jalan ada pohon palemnya walaupun ada trem besi dan pohon lainnya. Seperti di parkiran ada trem besinya karena itu tempat berteduh mobilnya orang. Sekarang pohon yang banyak ditanam yaitu pohon ketapan

---

<sup>51</sup> Ahmad Shalihin, *wawancara*, 18 juli 2023.



kencana karena itu memberikan keindahan, memberikan kesejukan sekaligus tempat bernaung selebihnya lebih efektif karena akarnya tidak terlalu merusak termasuk sampahnya tidak terlalu banyak. Saya kira dari segi pendekatan alamnya yah Alhamdulillah itu menjadi catatan utama kami. Kami pernah meraih prestasi dari sisi lingkungan”.<sup>52</sup>

Dari wawancara diatas pengelolah berupaya menjadikan Taman Wisata Puncak Bila menjadi wisata yang indah dan sejuk dengan menata penanaman pohon-pohon yang dianggap bagus, tidak merusak dan sampah yang tidak banyak. Selain itu Taman Wisata Puncak Bila sangat memperhatikan kebersihan lingkungan dengan menyiapkan tempat sampah, hal ini sesuai dengan apa yang dikatakan oleh salah satu karyawan Taman Wisata Puncak bapak Farel bahwa:

“Pengunjung tidak dilarang bawa makanan dari luar karena disini ada banyak tempat sampah yang disediakan. Tapi masih ada pengunjung yang kurang perhatian terhadap kebersihan. Biasa saya tegur tapi malah minta maaf ji karena merasa bersalah kalau sudah buang sampah sembarangan. Intinya masih ada sebagian yang kurang peduli terhadap lingkungan”.<sup>53</sup>

Wawancara dengan direktur utama Taman Wisata Puncak Bila bapak Ahmad Shalihin Halim mengatakan bahwa:

“Tempat sampah kita siapkan bukan lagi perwahana tapi setiap gazebo ada tempat sampahnya ada ratusan tersedia. Karena memang pariwisata itu disamping keasrian dan keindahannya juga yang pokok itu kebersihannya. Supaya pengunjung bisa betah dan akan kembali lagi”.<sup>54</sup>

Dari wawancara diatas pihak pengelolah sangat bertanggung jawab atas kebersihan wisata dengan kerja sama antar pengunjung dengan menyiapkan tempat sampah di setiap wahana bahkan disetiap gazebo. Walaupun dari hasil pengamatan peneliti masih ada beberapa pengunjung yang tida membuang sampah pada tempatnya. Seperti dalam wawancara dengan ibu Nurmaika selaku koordinator administrasi dan keuangan mengatakan bahwa:

“Memang masih ada beberapa pengunjung yang membuang sampah semabarangan, tapi kita ada karyawan khusus untuk menjaga kebersihan. Seperti itu yang sedang mengakan kegiatan, banyak sampahnya berserakan padahal ada ji tempat sampah disediakan jadi

---

<sup>52</sup> Ahmad Shalihin, *wawancara*, 18 juli 2023.

<sup>53</sup> Farel, *wawancara*, 5 November 2023.

<sup>54</sup> Ahmad Shalihin, *wawancara*, 18 juli 2023.

itu dari kesadarannya ji pengunjung. Kalau begitu nanti selesai kegiatan baru petugas kebersihan membereskan sampah-sampahnya”.<sup>55</sup>

Wawancara dengan bapak Farel selaku karyawan Taman Wisata Puncak

Bila mengatakan:

“Terkait kebersihan kami membersihkan tempat ini dua kali sehari di waktu pagi dan sore hari, sebenarnya yang kita sapu itu lebih ke sampah-sampah pengunjung karena itu tidak bagus dilihat. Kalau sampah daun itu tidak terlalu mengganggu ji karena bisa terurai, palingan yang kita sapu itu yang benar-benar tidak enak dipandang karena bisa juga mengganggu kenyamanan pengunjung. Kalau kebersihan kolam itu tiga kali seminggu hari Senin, Rabu sama hari Jum’at, tapi kalau kotor sekali mi biar bukan tiga hari itu tetap di bersih kan”.<sup>56</sup>

Lanjutan dari wawancara dari bapak Farel mengenai pengelolaan sampah di

Taman Wisata Puncak Bila mengatakan bahwa:

“Kita punya sendiri tempat sampah akhir khusus sampah-sampah yang ada di wisata puncak ini jadi tidak tergabung dengan sampah masyarakat di luar. Tempatnya jauh dari pemukiman warga jadi tidak mengganggu ji kalau sampahnya di bakar”.<sup>57</sup>

Dari pernyataan diatas penulis menyimpulkan bahwa pihak pengelola sudah memfasilitasi tempat sampah namun masih ada beberapa pengunjung yang kurang perhatian atas kebersihan lingkungan. Dari hasil pengamatan peneliti juga ada beberapa petunjuk kebersihan yang dipasang seperti buanglah sampah pada tempatnya.

Menurut sudut pandang penulis pengelolaan sampah harus menjadi prioritas karena dengan adanya Taman Wisata Puncak Bila ini otomatis akan menghasilkan sampah yang dari pengunjung. Walaupun dari wawancara dengan salah satu karyawan cara mengelola sampah-sampah yaitu dengan membakar di tempat pembuang akhir. Jika dilihat dari segi kesehatan membakar sampah sangat berbahaya karena menghasilkan bahan kimia yang akan memuai ke udara serta

---

<sup>55</sup> Nurmaika, *wawancara*, 3 Juni 2023.

<sup>56</sup> Farel, *wawancara*, 5 November 2023.

<sup>57</sup> Farel, *wawancara*, 5 November 2023.

memicu polusi. Karbon monoksida dan formaldehida (formalin) adalah dua zat utama hasil pembakaran yang paling banyak memicu penyakit pernapasan.

Pengelolaan sampah baiknya memiliki nilai ekonomi atau tidak berdampak negatif terhadap lingkungan. Misalnya memisahkan sampah organik dan anorganik. Sampah-sampah organik sangat bisa dijadikan sebagai pupuk kompos sehingga bisa digunakan untuk pohon-pohon yang ada di Taman Wisata Puncak Bila. Adapun sampah-sampah plastic bisa dikreasikan sebagai pot tanaman atau sampah yang tidak layak dikreasikan dapat diberikan ke bank sampah sehingga mengurangi pekerjaan para pemulung. Hal ini juga sangat cocok sebagai edukasi bagi para pengunjung agar dapat mengurangi sampah terutama sampah rumah tangga. Sehingga Taman Wisata Puncak Bila bukan hanya sebagai wisata bernuansa alam tapi juga dapat membantu menyelamatkan lingkungan dari sampah. Selain itu Islam sangat menganjurkan untuk hidup bersih karena bersih itu identik dengan iman. Allah swt dalam al-Qur'an banyak membahas tentang menjaga kebersihan salah satunya dalam firman Allah swt dalam QS Al-Baqarah/2: 222 yang berbunyi:

وَيَسْأَلُونَكَ عَنِ الْمَحِيضِ قُلْ هُوَ أَذَى لَا فَاعْتَرِلُوا النِّسَاءَ فِي الْمَحِيضِ وَلَا تَقْرَبُوهُنَّ حَتَّى يَطْهَرْنَ فَإِذَا تَطَهَّرْنَ فَأْتُوهُنَّ مِنْ حَيْثُ أَمَرَكُمُ اللَّهُ إِنَّ اللَّهَ يُحِبُّ التَّوَّابِينَ وَيُحِبُّ الْمُتَطَهِّرِينَ

Terjemahnya:

“Sesungguhnya Allah menyukai orang-orang yang bertaubat dan menyukai orang-orang yang mensucikan diri”.<sup>58</sup>

Berdasarkan ayat di atas Allah swt mencintai kebersihan dan menganjurkan untuk selalu menjaga kebersihan diri serta lingkungan. Kebersihan juga memberikan kita rasa nyaman, ketika memandang sesuatu yang rapi dan bersih. Menjaga kebersihan bagi seorang muslim bukan hanya sekedar sebuah kebiasaan

<sup>58</sup> Kementerian Agama RI, *Al-Qur'an dan Terjemahannya* (Jakarta: Pusat Agung Harapan, 2019) h. 35

baik, namun juga menjadi perintah agama sehingga bernilai ibadah dan akan diganjar dengan pahala.

Seperti halnya tempat wisata harus menjaga kebersihan agar pengunjung merasa nyaman ketika berwisata. Selaras dengan yang disampaikan oleh direktur Taman Wisata Puncak Bila di atas bahwa dalam pariwisata selain keasrian dan keindahan yang pokok juga adalah kebersihannya agar pengunjung bisa betah dan akan kembali berkunjung. Namun untuk menjaga keasrian dan keamanan Taman Wisata Puncak Bila pengelola tetap memberikan imbauan dengan tetap memperhatikan lingkungan sekitar seperti tidak merusak pohon, menjaga rerumputan dan membuang sampah pada tempatnya. Meskipun demikian pengelola yang terdepan untuk menjaga dan merawat pohon-pohon serta tanaman yang ada seperti pengelola memberi pupuk pada pohon-pohon yang ada agar tumbuh dengan subur dan rutin merapikan dahan-dahannya agar tetap terlihat rapi sehingga wisatawan juga merasakan kenyamanan ketika berkunjung.

Dari beberapa pernyataan pihak pengelolah di atas Taman Wisata Puncak Bila memang berhak mendapatkan penghargaan sebagai kawasan wisata yang berwawasan lingkungan tingkat provinsi Sulawesi Selatan karena sistem pengelolaan sangat memperhatikan lingkungan sekitar baik merawat, menjaga dan menanam pepohonan sebagai bentuk pelestarian alam yang bermanfaat di masa yang akan datang. Untuk itu Sebagaimana dalam firman Allah swt dalam QS Al-A'raaf/7: 56 yang berbunyi:

وَلَا تُفْسِدُوا فِي الْأَرْضِ بَعْدَ إِصْلَاحِهَا وَادْعُوهُ خَوْفًا وَطَمَعًا إِنَّ رَحْمَتَ اللَّهِ قَرِيبٌ مِّنَ

الْمُحْسِنِينَ

Terjemahnya:

“Dan janganlah kamu membuat kerusakan di muka bumi, sesudah (Allah) memperbaikinya dan berdoalah kepada-Nya dengan rasa takut (tidak akan diterima) dan harapan (akan dikabulkan). Sesungguhnya rahmat Allah amat dekat kepada orang-orang yang berbuat baik”.<sup>59</sup>

Ayat di atas melarang pengrusakan di bumi karena pengrusakan salah satu bentuk pelampauan batas. Alam raya ini telah diciptakan Allah swt dalam keadaan yang sangat harmonis, serasi, dan memenuhi kebutuhan makhluk. Allah telah menjadikannya baik, bahkan memerintahkan hamba-hambanya untuk memperbaikinya. Merusak setelah diperbaiki jauh lebih buruk daripada merusaknya sebelum diperbaiki atau pada saat dia buruk. Karena ayat ini secara tegas menggarisbawahi larangan tersebut, walaupun tentunya memperparah kerusakan atau merusak yang baik juga amat tercela.<sup>60</sup>

Kondisi Taman Wisata Puncak Bila dapat dikatakan sebagai kawasan pariwisata yang berkelanjutan karena dari sisi lingkungan pihak pengelola terus melakukan pelestarian alam dengan melakukan penghijauan. Dengan pengelolaan wisata yang baik secara tidak langsung kita telah melaksanakan perintah Allah swt untuk melestarikan alam dan menjaga kelestariannya. Seperti ayat di atas Allah swt memerintahkan manusia untuk peduli terhadap alam dengan menjaga kelestariannya.



<sup>59</sup> Kementerian Agama RI, *Al-Qur'an dan Terjemahannya* (Jakarta: Pusat Agung Harapan, 2019) h.157

<sup>60</sup> M. Quraish Shihab, *Tafsir Al-Misbah* (Jakarta: Lentera Hati, 2002) h.143-144

Selain menerima penghargaan sebagai kawasan destinasi wisata yang berwawasan lingkungan tingkat provinsi Sulawesi Selatan. Taman Wisata Puncak Bila juga pernah menerima piagam penghargaan sebagai lokasi pariwisata sehat tahun 2019 dalam rangka verifikasi nasional kategori Swasti Saba Wistara yang ditanda tangani oleh Bupati Sidenrang Rappang bapak Ir. H. Dollah Mando.



## 2. Pelayanan kepada wisatawan atau pengunjung

Pelayanan kepada pengunjung merupakan salah satu upaya yang harusnya diterapkan dengan sebaik mungkin terhadap pengunjung. Pelayanan juga dilakukan dengan menjaga tata kerapihan dan kebersihan yang harus dijaga demi memberikan kenyamanan terhadap pengunjung, selain itu dengan merawat fasilitas dan prasarana yang ada di Taman Wisata Puncak Bila agar pengunjung merasa aman dan nyaman. Sedangkan untuk pelayanan non fisik dapat berupa bersikap ramah tamah dari pengelola, pedangan serta pihak terkait pelayanan terhadap pengunjung yang datang.

Wawancara dengan bapak Farel salah satu karyawan Taman Wisata Puncak Bila mengatakan bahwa:

“Setiap wahana itu pasti ada penjaganya dan selalu *standby* disitu karena itu memang tugasta melayani pengunjung yang datang. Kalau ada yang bertanya kita layani dengan baik”.<sup>61</sup>

Dari wawancara di atas bahwa setiap karyawan Taman Wisata Puncak Bila harus memberikan pelayanan dengan mengutamakan kepuasan pengunjung. Dalam pelayanan yang diberikan Taman Wisata Puncak Bila kepada pengunjung dengan menerapkan prinsip bahwa pengunjung adalah raja, seperti yang disampaikan oleh direktur utama Taman Wisata Puncak Bila bapak Ahmad Shalihin Halim bahwa:

“Kalau sistem pengelolaan kami tentu dalam pelayanan bahwa pengunjung adalah raja. Jadi kalau mau mengingatkan tentu ada prasarana seperti tempat sampah dan kami selalu menghimbau dengan memberikan imbauan tidak merusak pohon, menjaga rumput-rumputan dan membuang sampah pada tempatnya itu hanya mengingatkan. Tapi sebenarnya untuk menjaga dan merawat kita yang paling terdepan termasuk pemeliharannya, sampai sekarang pohon-pohon ini kita pupuk, kita rapikan dahan-dahannya supaya itu bisa tumbuh dengan baik. Kalau pendekatan kita hanya sekedar mensosialisasikan menjaga lingkungan dan menjaga kebersihan tidak lebih dari itu. Kita hanya mengedukasi pengunjung untuk menjaga tanaman dan kebersihan”.<sup>62</sup>

Dari wawancara di atas penulis menyimpulkan bahwa pihak pengelola sangat menghargai wisatawan yang berkunjung dengan melayaninya seperti layaknya raja. Sebagaimana dalam firman Allah swt dalam QS al-Qasas/28:77 yang berbunyi:

وَابْتَغِ فِيمَا آتَاكَ اللَّهُ الدَّارَ الْآخِرَةَ وَلَا تَنْسَ نَصِيبَكَ مِنَ الدُّنْيَا وَأَحْسِنْ كَمَا أَحْسَنَ اللَّهُ إِلَيْكَ وَلَا تَبْغِ الْفَسَادَ فِي الْأَرْضِ إِنَّ اللَّهَ لَا يُحِبُّ الْمُفْسِدِينَ

Terjemahnya:

“dan berbuat baiklah (kepada orang lain) sebagaimana Allah telah berbuat baik, kepadamu, dan janganlah kamu berbuat kerusakan di (muka) bumi. Sesungguhnya Allah tidak menyukai orang-orang yang berbuat kerusakan.”

<sup>61</sup> Farel, wawancara, 5 November 2023

<sup>62</sup> Ahmad Shalihin Halim, wawancara, 18 Juli 2023.

Dalam penafsiran Quraish Shihab kata *ahsin* terambil dari kata *hasan* yang berarti baik. Patron kata yang digunakan ayat ini berbentuk perintah dan membutuhkan objek. Namun, objeknya tidak disebut sehingga ia mencakup segala sesuatu yang dapat disentuh oleh kebaikan, bermula terhadap lingkungan, harta benda, tumbuh-tumbuhan, binatang, manusia, baik orang lain maupun diri sendiri. Dan di akhir ayatnya tentang larangan melakukan perusakan, setelah sebelumnya diperintahkan berbuat baik merupakan peringatan agar tidak mencampuradukkan antara kebaikan dan keburukan.<sup>63</sup>

### **3. Dampak Taman Wisata Puncak Bila Terhadap Masyarakat**

Dengan adanya Taman Wisata Puncak Bila menimbulkan beberapa dampak yang di rasakan masyarakat setempat, diantaranya dampak positif dan dampak negatif.

#### **a. Positif**

Dampak positif ini merupakan hal-hal yang baik dirasakan masyarakat setempat dengan adanya Taman Wisata Puncak Bila ini. Seperti keadaan ekonomi masyarakat mengalami peningkatan dan terbukanya lowongan pekerjaan. Sektor pariwisata memiliki peranan penting sebagai salah satu peningkatan pendapatan devisa serta dapat mendorong pertumbuhan ekonomi seperti menciptakan lapangan kerja khususnya dalam mengurangi jumlah pengangguran yang ada disekitar wilayah Taman Wisata Puncak Bila. Dengan adanya Taman Wisata Puncak Bila mampu memberikan nilai positif dalam mendukung kesempatan berusaha serta meningkatkan pendapatan masyarakat.

Seperti yang diungkapkan oleh ibu Dasriana salah satu masyarakat Desa Bila Riase mengatakan bahwa:

“Kalau menurutku sih dengan adanya Taman Wisata Puncak Bila ini terciptanya lapangan pekerjaan bagi warga Bila Riase terutama buat

---

<sup>63</sup> M.Quraish Shihab, *Tafsir Al-Misbah* (Jakarta: Lentera Hati) h.666-668



kalangan anak muda, sangat membantu sekali. Kalau dibilang mengganggu justru tidak sama sekali malahan kami bangga sebagai warga Bila Riase karena adanya Puncak Bila banyak yang mengenal sidrap Timur terutama Bila Riase. Kalau untuk pencemaran udara karena adanya polusi yang ditimbulkan kendaraan, menurut ku tidak terlalu berdampak ji karena waktu tertentu pi baru banyak sekali kendaraan lewat kayak waktu libur nasional pi”<sup>64</sup>.

Menurut ibu Dasriana adanya Taman Wisata Puncak Bila ini terciptanya lapangan pekerjaan terutama untuk kalangan anak muda yang merupakan masyarakat Bila Riase. Selain mengurangi pengangguran

Adapun wawancara dengan ibu Anhy Syam yang merupakan salah satu masyarakat Desa Bila Riase sekaligus pekerja di Taman Wisata Puncak Bila mengatakan bahwa:

“Dengan adanya Taman Wisata Puncak Bila ini terbukanya lapangan kerja bagi masyarakat yang butuh pekerjaan, seperti saya yang cuma ibu rumah tangga. Dengan adanya Puncak Bila ini *Allhamdulillah* bisa bantu biaya anak sekolah dan kebutuhan rumah tangga lainnya”<sup>65</sup>.

Dari pernyataan di atas masyarakat beranggapan bahwa dengan adanya Taman Wisata Puncak Bila justru membantu perekonomiannya karena terciptanya lapangan pekerjaan dan masyarakat bangga dengan adanya Taman Wisata Puncak Bila banyak yang mengenal sidrap Timur terutama Desa Bila Riase. Adapun pendapat ibu Hasniar salah satu masyarakat Bila riase mengatakan bahwa:

“Kalau dari saya pribadi tidak ada ji dampaknya. Tapi mungkin karena adanya Taman Wisata Puncak Bila ini banyak orang luar kenal sama kampung ta”<sup>66</sup>.

Menurut ibu Hasniar dengan adanya Taman Wisata Puncak Bila tidak ada dampak yang ia rasakan. Tapi dari wawancara bapak Ahmad Shalihin Halim bahwa ada beberapa dampak yang dirasakan masyarakat secara umum dengan adanya Taman Wisata Puncak Bila ini yaitu:

“1. Dampak ekonominya jelas, hampir sepanjang jalan masuk puncak bila itu pasti kena dampak langsung baik yang singgah

<sup>64</sup> Dasriana, *wawancara*, 6 November 2023.

<sup>65</sup> Anhy Syam, *wawancara*, 6 Novemebr, 2023.

<sup>66</sup> Hasniar, *wawancara*, 6 November, 2023.

belanja, tambal ban dan sebagainya. Kita survei mereka mendapat pendapatan lebih dengan adanya puncak dibanding sebelum adanya puncak bila. 2. Ekonomi secara bermitra contoh ada yang bikin kegiatan di dalam puncak karena hampir tiap minggu ada yang berkegiatan di dalam puncak. Nah tenda yang digunakan tentu dari luar maka kita berkolaborasi bermitra mereka sediakan kita memfasilitasi, makanannya juga dari catering warga, kursi yang dibutuhkan kita sewakan kursi-kursi warga yang menyewakan. 3. Dampak sosial sangat luar biasa karena ini menjadi kebanggaan Kabupaten sidrap juga karena didatangi banyak wisatawan dari luar. Kita betul-betul mampu memperdayakan warga sekitar hamper 90% warga jadi karyawan. 4. Dampak ke daerah juga ada karena ada pendapatan PAD yang kita masukkan ke daerah dari hasil kontribusi kita yaitu pajak daerah”.<sup>67</sup>

Dari beberapa penjabaran di atas, dampak ekonomi yang dirasakan masyarakat sekitar dengan adanya Taman Wisata Puncak Bila sangat luar biasa mendukung kesempatan bagi masyarakat sekitar untuk berusaha dan meningkatkan penghasilan. Serta memberikan keuntungan bagi daerah karena adanya pendapatan PAD yang dimasukkan oleh pengelola yaitu pajak daerah. Selain itu Kabupaten Sidenreng Rappang juga jadi terkenal karena banyaknya pengunjung yang datang berlibur di Taman Wisata Puncak Bila ini.

#### **b. Negatif**

Selain adanya dampak positif yang dirasakan masyarakat sekitar wisata pasti akan ada dampak negatifnya walaupun itu hanya sebahagian kecil. Pelaku wisata pasti menginginkan banyak pengunjung datang ke lokasi wisata tersebut. Dengan banyaknya pengunjung datang untuk berwisata maka peluang untuk ekonomi yang didapatkan akan semakin banyak. Pengunjung yang berdatangan dari berbagai daerah dengan menggunakan kenderan roda dua ataupun roda empat, semakin padatnya kendaraan yang masuk akan menimbulkan kemacetan, kebisingan dan polusi yang menimbulkan ketidaknyamanan masyarakat setempat.

Adapun wawancara dengan ibu Any Syam selaku masyarakat setempat mengatakan:

---

<sup>67</sup>Ahmad Shalihin Halim, *wawancara*, 18 juli 2023.

“Adapun kalau bilang ki terjadi macet, menurutku tidak. Karena jalur keluar masuk ke Taman Wisata Puncak Bila kalau banyak pengunjung itu beda jalurnya”.<sup>68</sup>

Selanjutnya wawancara dengan ibu Dasriana selaku masyarakat Desa Bila

Riase mengatakan:

“Kalau untuk pencemaran udara karena adanya polusi yang ditimbulkan kendaraan, menurut ku tidak terlalu berdampak ji karena waktu tertentu pi baru banyak sekali kendaraan lewat kayak waktu libur nasional pi”.<sup>69</sup>

Dari wawancara di atas masyarakat setempat tidak terlalu terganggu dengan adanya kebisingan dan polusi yang ditimbulkan banyaknya kendaraan yang masuk keluar ke Taman Wisata Puncak Bila. Dari sudut pandang penulis masyarakat bersikap tidak terlalu peduli dengan adanya polusi karena lebih fokus ke dampak ekonominya.

Selain layak secara ekonomi, etis, dan adil secara sosial bagi masyarakat, pembangunan pariwisata berkelanjutan juga harus didukung secara ekologis. Ekowisata merupakan salah satu jenis produk wisata yang diciptakan dengan menggunakan prinsip pariwisata berkelanjutan. Upaya konservasi di kawasan dapat mengarah pada pengembangan wisata alam yang berkelanjutan. Konservasi mengacu pada kebutuhan pengembangan pariwisata lokal untuk memasukkan langkah-langkah untuk memastikan penggunaan sumber daya yang berkelanjutan dan meningkatkan kualitas sumber daya alam yang tersedia.

Konsep pembangunan ekowisata dengan pariwisata berkelanjutan mengacu pada tiga komponen yaitu adanya keberlanjutan secara lingkungan, ekonomi, dan sosial budaya.<sup>70</sup> Berkelanjutan secara lingkungan dimaksudkan sebagai penggunaan sumber daya lingkungan yang baik dengan membatasi pengambilan sumber daya, mempertahankan proses ekologi dan menjaga

---

<sup>68</sup>Anhy Syam, *wawancara*, 6 November, 2023.

<sup>69</sup>Dasriana, *wawancara*, 6 November, 2023.

<sup>70</sup> Pengembangan Pariwisata Berkelanjutan melalui Ekowisata h.6

kelestarian serta keberadaan warisan alam dan keanekaragaman hayati pada destinasi wisata.

Jika dikaitkan dengan kondisi pengembangan dan pembangunan Taman Wisata Puncak Bila, pihak pengelola berusaha semaksimal mungkin untuk melestarikan alam dengan melakukan penghijauan seperti menanam pohon dan membuat aliran sungai untuk mencegah terjadinya bencana alam seperti banjir dan longsor akibat kawasan perbukitan. Untuk menarik minat pengunjung pengelola menambah wahana dan spot foto yang menarik dengan memanfaatkan lingkungan sekitar.

Konsep pembangunan ekowisata dari segi ekonomi berkelanjutan merupakan mengurangi angka kemiskinan, mendorong pertumbuhan ekonomi, dan terbukanya lapangan pekerjaan. Taman Wisata Puncak Bila sudah memadai seperti yang terlihat dari hasil penelitian di atas bahwa dengan adanya wisata ini dapat mengurangi pengangguran. Selain ekonomi masyarakat yang terbantu, dampak ke daerah juga ada karena ada pendapatan PAD yang dimasukkan ke daerah dari hasil kontribusi yaitu pajak daerah.

### **C. Keistimewaan Yang Terdapat di Taman Wisata Puncak Bila dari Segi Tologi Lingkungan**

#### **1. Objek wisata**

Secara umum objek wisata dimaknai sebagai tempat yang dikunjungi dengan berbagi keindahan yang didapatkan, tempat untuk bersenang-senang dalam durasi waktu yang cukup lama untuk mendapatkan kepuasan, serta kesenangan dan kesan yang indah. Objek wisata menurut SK Menparpostel dipahami juga sebagai suatu tempat yang memiliki SDA (sumber daya alam) yang dibangun dan dikembangkan sehingga memiliki daya tarik untuk dikunjungi

wisatawan.<sup>71</sup> Adapun keistimewaan yang dimiliki Taman Wisata Puncak Bila yaitu:

**a. Wisata yang asri**

Taman Wisata Puncak Bila merupakan wisata alam yang memiliki nuansa pedesaan yang asri dan alami. Para wisatawan yang berkunjung akan disuguhkan dengan beragam panorama alam yang mempesona seperti pemandangan bukit, hutan pohon jati yang tumbuh subur, area persawahan yang luas serta pemandangan danau yang memukau sehingga membuat suasana sejuk dan asri. Dengan lokasi yang luas dan terbuka hijau serta memiliki wahana menarik dan spot foto yang unik membuat wisata ini semakin diminati pengunjung.

Dalam wawancara dengan ibu Hj. Kasma yang merupakan salah satu pengunjung Taman Wisata Puncak Bila mengatakan bahwa:

“Saya sudah tiga kali kesini dan kebetulan hari ini saya pergi temani anak cucu liburan sekolah. Menurut saya pilihan sekolah untuk memilih Taman Wisata Puncak Bila ini sudah tepat karena banyak wahana yang bisa namaini anak-anak dan juga kita bisa menikmati keindahan alam yang alami disini”.<sup>72</sup>

Berdasarkan wawancara dengan ibu Hj. Kasma, Taman Wisata Puncak Bila sudah menjadi tujuan liburannya karena dari pernyataannya ibu Kasma sudah tiga kali datang berkunjung ke Puncak Bila ini. Hal ini disebabkan wisata ini mempunyai keindahan alam serta adanya wahana bermain untuk anak cucunya.

Seperti yang dalam wawancara oleh salah satu pengunjung ibu Amalia mengatakan bahwa:

“Saya kesini bersama rombongan SD dari Soppeng. Wisata ini memang banyak wahananya sehingga anak-anak suka dan kita juga para orang tua bisa menikmati keindahan alam yang asri sambil megawasi anak bermain”.<sup>73</sup>

---

<sup>71</sup> Yuliatr Novita, M.Hum. *Ekonomi Pariwisata* ( PT Global Eksekutif Teknologi: Padang Sumatera Barat, 2023) h.250

<sup>72</sup> Hj Kasma, *wawancara*, 3 Juni 2023.

<sup>73</sup> Amalia, *wawancara*, 3 Juni 2023

Dari wawancara di atas penulis menyimpulkan bahwa yang menjadi salah satu daya tarik pengunjung untuk datang liburan di Taman Wisata Puncak Bila karena salah satunya mempunyai suasana yang asri dan kebersihan lingkungan juga sangat diutamakan. Pengelola berusaha semaksimal mungkin dalam membangun wisata ini dengan kosep alam yang dipadukan dengan wiata yang modern sehingga pengunjung senang liburan di Taman Wisata Puncak Bila.

#### **b. Banyak pilihan wahana**

Kawasan perbukitan yang membuat sejumlah pecinta alam senang berkunjung untuk menghabiskan masa liburannya dengan melakukan *camping* di Taman Wisata Puncak Bila ini. Selain itu Taman Wisata Puncak Bila mempunyai beberapa objek wisata yang menjadi daya tarik wisatawan untuk berkunjung yang bernuansa alami antara lain *flying fox* yang menguji adrenalin dan dapat menikmati keindahan alam dari atas bukit sambil meluncur ke bawah dengan melewati danau, bermain bebek air yang membuat pengunjung mengelilingi danau dengan keindahannya, motor ATV dan *waterboom* yang disediakan secara gratis untuk anak-anak maupun orang dewasa.

Dalam wawancara dengan bapak Muslimin Ahmad yang merupakan salah satu pengunjung mengatakan bahwa:

“Disini suasananya bagus nyaman dan sejuk karena banyak pohon-pohon ditambah lagi banyak wahananya untuk anak-anak maupun untuk orang dewasa. Jadi kalau anak-anak pergi bermain kita bisa jalan-jalan menikmati keindahan alam yang ada disini”.<sup>74</sup>

Menurut bapak Muslimin bahwa Taman wisata Puncak Bila mempunyai banyak wahana bermain dengan suasana yang nyaman dan sejuk. Dalam wawancara dengan ibu Nurmaika selaku koordinator mengatakan bahwa:

“Yang menjadi daya tarik pengunjung sampai saat ini yaitu karena adanya sepeda raksasa di atas bukit dan juga tempat yang paling banyak diminati pengunjung itu *waterboom*”.<sup>75</sup>

<sup>74</sup> Muslimin Ahmad, *wawancara*, 3 Juni 2023.

<sup>75</sup> Nurmaika, *wawancara*, 3 Juni 2023.

Seperti dalam wawancara bapak Ahmad Shalihin yang merupakan selaku direktur utama Taman Wisata Puncak Bila bahwa:

“Wisata Puncak Bila mempunyai *waterboom*, lokasi yang luas, banyak pohon yang rindang, udara yang sejuk, dan bersih. Perencanaan-perencanaan lain yang bisa menjadi daya tarik tambahan termasuk tempat camping kita siapkan dan sekarang kita siapkan villa-villa sehingga orang-orang bisa menginap dengan tempat yang sejuk, tenang, aman, nyaman dengan pemandangan berhadapan langsung dengan danau. Villa-villa ini semoga bisa selesai dalam waktu dekat ini”.<sup>76</sup>

Dari wawancara di atas pihak pengelola memberikan daya tarik dengan membuat wahana-wahana yang modern dengan tetap menyatu dengan alam terbuka. Selain wahana modern yang dapat menarik minat wisatawan untuk berkunjung masih banyak lagi yang dapat dinikmati ketika berada di Taman Wisata Puncak Bila ini.

### c. Spot foto ikon berbagai Negara

Selain mempunyai lahan yang luas dengan alam yang asri dan wahana bermain, Taman Wisata Puncak Bila juga membangun spot foto yang instagramable. Di zaman sekarang khususnya kalangan remaja lebih memilih wisata yang instagramable yang sangat cocok untuk dijadikan background foto kemudia di upload ke media sosial. Oleh karena itu pihak pengelola Taman Wisata Puncak Bila mempunyai desain unik yang akan membuat orang-orang penasaran untuk berkunjung ke lokasi tersebut. Sehingga pengelola Taman Wisata Puncak Bila mengeluarkan inovasi yang baru khususnya di wilayah sidrap dengan membangun beberapa ikon-ikon Negara yang menjadi salah satu pusat perhatian pengunjung. Dengan adanya ikon-ikon Negara ini pengunjung dibuat seperti keliling dunia dalam satu lokasi wisata.

---

<sup>76</sup> Ahmad Shalihin Halim, *wawancara*, 18 Juli 2023.

Seperti disampaikan oleh ibu Irma yang merupakan salah satu pengunjung di Taman Wisata Puncak Bila dalam wawancaranya mengatakan:

“Wisata ini beda dari yang lain karena mempunyai sepeda raksasa yang menjadi tempat kita foto-foto dan juga banyak wahananya jadi anak-anak juga tidak bosan kalau kesini. Tempatnya juga sangat luas di banding wisata-wisata yang pernah saya kunjungi”.<sup>77</sup>

Dari wawancara di atas Taman Wisata Puncak Bila ini yang membedakan dengan wisata yang lain salah satunya ada sepeda raksasa di atas bukit. Sepeda raksasa ini dibangun dengan ukuran panjang 17 meter dan tinggi sembilan meter berwarna putih sehingga sangat cantik dijadikan sebagai spot foto apalagi saat langitnya sedang berwarna biru. Dalam hal ini, tidak jauh berbeda dengan yang dikatakan ibu Nursani salah satu pengunjung Taman Wisata Puncak Bila bahwa:

“Saya datang kesini bersama rombongan anak TK, kebetulan tempatnya juga tidak terlalu jauh dari Baranti dan sangat cocok untuk anak TK karena bisa mandi-mandi dan banyak wahana lainnya bisa dimainkan anak-anak. Yang beda dari wisata ini yaitu ada sepeda raksasanya di atas bukit, menurut saya itu yang menarik dari wisata ini”.<sup>78</sup>

Seperti dalam wawancara dengan bapak Ahmad Shalihin selaku direktur utama Taman Wisata Puncak Bila mengatakan bahwa:

“Sebagai pengelola tentu harus optimis bahwa kita mengelolah tempat wisata itu punya keyakinan bahwa wisata ini harus berbeda dengan tempat lain. Seperti contohnya yang menjadi daya Tarik di Taman Wisata Puncak Bila ini yaitu mempunyai lahan yang luas, hijau, menyatu dengan alam, mempunyai banyak wahana-wahana yang modern dengan tetap alami dengan alam, mempunyai spot-spot foto yang instagramable”.<sup>79</sup>

Berdasarkan hasil wawancara, di Taman Wisata Puncak Bila banyak keistimewaan yang dimiliki wisata ini diantaranya mempunyai hamparan lapangan rumput yang luas yang bisa digunakan sebagai tempat perkemahan dan piknik yang akan dijadikan tempat peristirahatan bagi wisatawan yang berkunjung, pemandangan alam yang indah dan asri di atas perbukitan, banyaknya

<sup>77</sup> Irma, *wawancara*, 3 Juni 2023.

<sup>78</sup> Nursani, *wawancara*, 3 Juni 2023.

<sup>79</sup> Ahmad Shalihin Halim, *wawancara*, 18 Juli 2023.



wahana-wahana yang ditawarkan seperti *flying fox*, motor ATV, perahu bebek-bebek yang digunakan pengunjung untuk menjelajahi danau, serta tersedianya *waterboom* yang paling banyak diminati oleh gunung termasuk anak-anak, yang tak kalah menarik perhatian pengunjung ialah sepeda raksasa yang dikalaim sepeda terbesar di dunia dan menjadi ikon Taman Wisata Puncak Bila.

## 2. Sarana dan prasarana wisata

Pembangunan sarana dan prasarana di destinasi wisata sangat efektif untuk menarik minat wisatawan. Suatu destinasi harus memiliki berbagai fasilitas kebutuhan yang diperlukan oleh wisatawan agar kunjungan wisatawan dapat terpenuhi dan merasa nyaman.

Berdasarkan hasil observasi yang dilakukan peneliti, pengelola Taman Wisata Puncak Bila menyediakan sarana dan prasarana yang sudah menunjang wisatawan seperti memperbaiki jalan menuju objek wisata sehingga dapat dilalui dengan kendaraan roda dua maupun roda empat, selain itu pengelola juga menyediakan gazebo, toilet, musholla, aula dan pihak pengelola juga masih dalam proses pengerjaan villa yang dapat digunakan pengunjung untuk beristirahat maupun bermalam.

Berdasarkan hasil wawancara dengan salah satu pengunjung yang bernama ibu Amalia mengatakan bahwa:

“Menurut saya sarana dan prasarana di Taman Wisata Puncak Bila ini sudah lengkap. Seperti yang kita liat disini banyak gazebo yang disediakan secara gratis, di *waterboomnya* juga ada disediakan banyak wc atau kamar mandi jadi anak-anak yang sudah mandi-mandi tidak terlalu lama mengantri untuk ganti pakaian”.<sup>80</sup>

Dari wawancara dengan di atas ibu Amalia mengatakan Taman Wisata Puncak Bila mempunyai fasilitas yang lengkap sebagai penunjang pengunjung untuk menikmati liburannya. Seperti tersedianya banyak gazebo secara gratis.

---

<sup>80</sup> Amalia, *wawancara*, 3 Juni 2023.

Sejalan dengan wawancara ibu Amalia di atas, bapak Muslimin juga mengatakan dalam wawancaranya bahwa:

“Bagus disini karena banyak gazebo disediakan baru gratis lagi, bisa juga bawa makanan sendiri dari rumah. Suasananya bagus asri tidak terlalu panas karena banyak ji pohon-pohon kayu”.<sup>81</sup>

Selain sarana dan prasarana tempat yang disediakan pihak pengelola juga menyediakan tempat sampah di setiap gazebo untuk menjaga kebersihan wisata yang secara tidak langsung menjadi kenyamanan wisatawan ketika liburan.

Seperti yang disampaikan ibu Irma bahwa:

“Kebersihannya aman karena kalau saya lihat disini setiap gazebo ada tempat sampahnya jadi memudahkan kita kalau mau buang pembungkus makanan”.<sup>82</sup>

Dari wawancara dengan ibu Irma mengatakan bahwa tempat sampah disediakan setiap gazebo sehingga memudahkan membuang sampah. Sejalan dengan yang dirasakan oleh pegunjung diatas bapak Ahmad Shalihin Halim selaku direktur utama Taman Wisata Puncak Bila akan terus mewujudkan keinginan pengunjung seperti yang dikatakan saat wawancaranya bahwa:

“Menurut kami puncak bila inilah yang salah satu tempat yang cocok ditempati berkegiatan dan berwisata baik keluarga ataupun kelompok karena kita punya banyak fasilitas ada aula, ruang terbuka, beberapa panggung. Jadi hampir seluruh apa yang menjadi kebutuhan pengunjung kita berusaha untuk wujudkan. Itulah beberapa daya tarik yang bisa membawa orang datang berkunjung ke puncak bila”.<sup>83</sup>

Dari hasil wawancara tersebut dapat diketahui bahwa untuk pengembangan sarana dan prasana Taman Wisata Puncak Bila pihak pengelola mengupayakan memenuhi apa yang menjadi kebutuhan pengunjung. Karena kebutuhan-kebutuhan itulah yang menjadi daya tarik wisatawan untuk berkunjung.

Dengan lahan yang luas dan terbuka dengan alam serta fasilitas yang cukup lengkap Taman Wisata Puncak Bila sering menjadi salah satu pilihan oleh

---

<sup>81</sup> Muslimin, *wawancara*, 3 Juni 2023.

<sup>82</sup> Irma, *wawancara*, 3 Juni 2023

<sup>83</sup> Ahmad Shalihin Halim, *wawancara*, 18 Juli 2023.

berbagai instansi, baik pemerintahan maupun swasta untuk melakukan kegiatan seperti acara *family gathering*, ulang tahun, reunian, syukuran, kopdar club mobil atau motor, berkemah, pelatihan rapat dan pertemuan-pertemuan lainnya.

Sarana dan prasana yang baik dan lengkap juga merupakan nilai tambah dan hal yang dapat meningkatkan nilai keindahan suatu objek wisata. Keindahan serta keunikan suatu objek wisata harus mampu didukung dengan sarana dan prasana yang baik pula guna menunjang para wisatawan untuk menikmati keindahan objek wisata tersebut. Walaupun suatu objek wisata memiliki keindahan alam yang menakjubkan tapi tidak didukung oleh pembangunan sarana dan prasana untuk menikmatinya maka sama saja wisatawan tidak mengeksplorasi lebih jauh lagi objek tersebut.

Secara umum sarana dan prasana yaitu alat penunjang keberhasilan suatu proses upaya yang dilakukan di dalam pelayanan publik, karena apabila kedua hal ini tidak tersedia maka semua kegiatan yang dilakukan tidak akan dapat mencapai hasil yang diharapkan sesuai dengan rencana.

### **3. Promosi dan pemasaran wisata**

Promosi adalah istilah singkat deskriptif dari kegiatan komunikasi, baik secara pribadi maupun melalui media massa yang dilakukan untuk mempengaruhi orang-orang agar membeli suatu produk. Promosi pada umumnya terdiri dari periklanan, promosi penjualan, hubungan masyarakat yang dirancang untuk mencapai tujuan yang telah ditentukan.<sup>84</sup>

Pemasaran wisata adalah penyesuaian yang sistematis dan terkoordinasi mengenai kebijakan dari badan-badan usaha wisata maupun kebijakan dalam sector pariwisata pada tingkat pemerintah, lokal, regional, nasional dan internasional, guna mencapai titik kepuasan optimal bagi kebutuhan kelompok

---

<sup>84</sup> Dr. I Gusti Bagus Rai Utama, M.A. *Pemasaran Pariwisata* (CV. Andi Offset Yogyakarta: 2017) h.32

pelanggan tertentu yang telah ditetapkan sebelumnya, sekaligus untuk mencapai tingkat keuntungan yang memadai.

Berdasarkan wawancara dengan ibu Hj. Kasma salah satu pengunjung mengatakan bahwa:

“Ini ketiga kalinya saya datang kesini, awalnya dikasi tau sama teman kalau ada wisata disini. Karena tempatnya bagus, tidak terlalu jauh juga dari Rappang jadi ini mi pilihan wisata kalau pergi liburan”.<sup>85</sup>

Berdasarkan wawancara dengan pemilik Taman Wisata Puncak Bila bapak Shalihin Halim selaku Direktur utama Taman Wisata Puncak Bila menyatakan:

“Kalau dari promosi semua akses kita lakukan mulai dari media social, flayer, promosi brosur, juga melalui kalender. Selain itu kita juga melakukan promosi-promosi melalui kegiatan, jadi kita saling berkegiatan event ini yang secara tidak langsung mempromosikan. Dan kita membuat spot-spot foto yang instagramnebel yang secara tidak langsung juga kita di promosikan oleh pengunjung itu sendiri, setiap datang dan melakukan foto-foto kemudian di share ke media social. Setelah itu teman-temannya melihat dan tertarik juga untuk datang yah ini bisa disebut promosi yang berantai. Sekali-kali juga kita mempromosikan melalui media tv tapi yang paling aktif yang kita lakukan yaitu promosi di media social dan media cetak”.<sup>86</sup>

Berdasarkan hasil wawancara di atas penulis menyimpulkan bahwa pengelola mempunyai berbagai cara dalam mempromosikan dan memasarkan Taman Wisata Puncak Bila antara lain media social, media cetak, dan media tv. Promosi yang paling efektif dan sering dilakukan ialah melalui media social dan media cetak seperti membuat kalender. Pengelola juga menyiapkan spot-spot foto yang ketika pengunjung berfoto dan mengupload di media social maka teman-temannya akan melihat sehingga tertarik untuk berkunjung ke Taman Wisata Puncak Bila.

Selain melalui berbagai media cetak maupun elektronik berbagai kegiatan event juga dilakukan oleh pihak pengelola ataupun bekerja sama dengan kelompok-kelompok yang mengadakan event di dalam puncak bila. Promosi ini

<sup>85</sup> Hj. Kasma, *wawancara*, 3 juni 2023.

<sup>86</sup> Ahmad Shalihin Halim, *wawancara*, 18 Juli 2023.

bertujuan untuk mendorong selera dan keinginan konsumen dan merupakan program kerja untuk memberitahu kepada khalayak ramai tentang objek Taman Wisata Puncak Bila agar calon wisatawan tertarik untuk berkunjung.

Dari uraian di atas bahwa promosi dan pemasaran wisata sangat erat hubungannya dalam mengenalkan sebuah objek wisata ke masyarakat umum sehingga promosi dan pemasaran tidak dapat dipisahkan. Oleh sebab itu promosi dan pemasaran harus menjadi satu kesatuan untuk tercapainya tujuan bersama yaitu mengenalkan objek wisata ke masyarakat umum supaya meningkatkan wisatawan yang berkunjung di lokasi objek wisata.

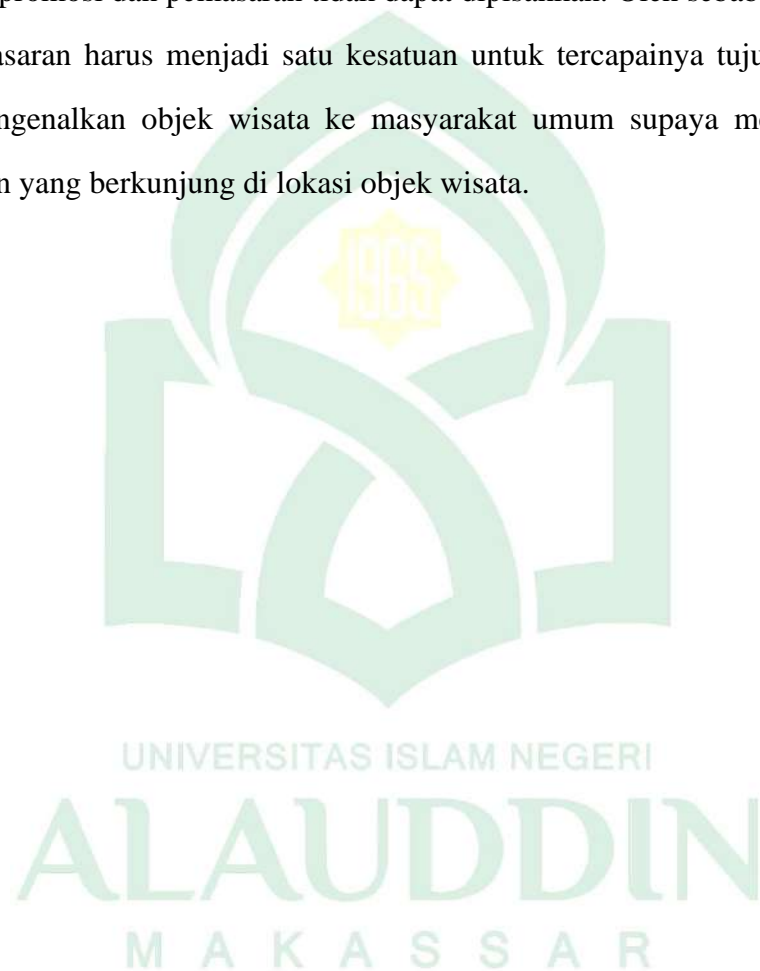

## **BAB V**

### **PENUTUP**

#### **A. Kesimpulan**

Berdasarkan analisis dan pembahasan pada bab sebelumnya, maka dapat disimpulkan sebagai berikut:

1. Dalam pengelolaan di Taman Wisata Puncak Bila ditinjau Dari Segi Teologi Lingkungan pihak pengelola sudah melaksanakan tugasnya sebagai penanggung jawab di lokasi wisata serta sebagai khalifah di bumi untuk memanfaatkan perbukitan sebagai objek wisata dengan menjaga, merawat serta melestarikan alam. Pengelolaan alam wisata berpegang pada prinsip-prinsip manajemen yang menekankan nilai-nilai lingkungan yakni a) pembangunan dan pengembangan wisata, b) pelayanan kepada wisatawan atau pengunjung, c) dampak wisata terhadap ekonomi masyarakat.
2. Keistimewaan yang dimiliki Taman Wisata Puncak Bila yaitu wisata alam yang memiliki nuansa pedesaan yang asri dan alami. Para wisatawan yang berkunjung akan disuguhkan dengan beragam panorama alam yang mempesona seperti pemandangan bukit, hutan pohon jati yang tumbuh subur, area persawahan yang luas serta pemandangan danau yang memukau sehingga membuat suasana sejuk dan asri. Dengan lokasi yang luas dan terbuka hijau serta memiliki banyak wahana yang menarik dan spot foto yang unik sehingga banyak diminati pengunjung.

#### **B. Saran**

1. Pengelola serta pelaku Taman Wisata Puncak Bila perlu melakukan kreasi dan inovasi secara terus menerus pada produk wisata agar dapat menghadapi persaingan dengan wisata sekitar. Inovasi bukan hanya

tentang memenuhi selera pasar, namun juga memerhatikan aspirasi dan kesejahteraan masyarakat lokal serta berkelanjutan lingkungan dan budaya.

2. Pihak pengelola juga perlu memfokuskan pengelolaan sampah yang dapat bernilai ekonomis atau tidak membahayakan lingkungan dengan memilah sampah organik dan anorganik. Sampah organik dapat dijadikan sebagai pupuk kompos dan plastik-plastik dapat dikreasikan sebagai pot tanaman atau diserahkan ke bank sampah. Hal ini dapat menjadi edukasi pengelolaan sampah bagi para pengunjung.

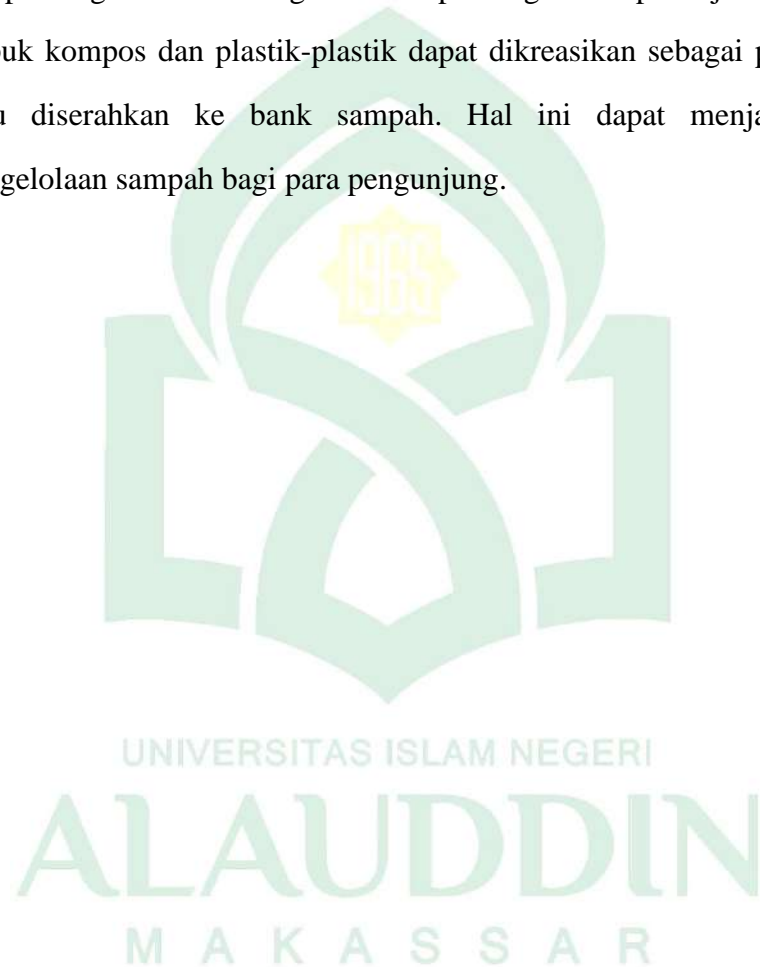

## DAFTAR PUSTAKA

- Ahsan, Andi Muhammad. Skripsi, *Strategi Pengembangan Potensi Ekowisata Desa Bontomanai Tanarajae Kecamatan Labakkang Kabupaten Pangkep*. Makassar: UIN Alauddin Makassar, 2017.
- Aliyah, Istijabal dan Rara Sugiarti, Galing Yudana. *Manajemen Risiko Benana Kawasan Wisata Lereng Pengunungan Berbasis Pemberdayaan Masyarakat (Kawasan Wisata Lereng Gunung Lawu Kabupaten Karanganyar)*. Yayasan Kita Menulis, 2021
- Anggito, Albi & Johan Setiawan. *Metodologi Penelitian Kualitatif*. Sukabumi: CV Jejak, 2018.
- Arida I Nyoman Sukma, *EKOWISATA Pengembangan, Partisipasi Lokal, dan Tantangan Ekowisata*. CAKRA PRESS, 2017.
- Asaad, Ilyas. *TEOLOGI LINGKUNGAN (Etika Pengelolaan Lingkungan Dalam Perspektif Islam)*, Deputy Komunikasi Lingkungan dan Pemberdayaan Masyarakat, Kementerian Lingkungan Hidup dan Majelis Lingkungan PP Muhammadiyah, 2011.
- A. Yoeti, Oka. *Ekowista (Pariwisata Berwawasan Lingkungan Hidup)*, Jakarta: p.t. kerja, 2000.
- A.Yoeti, Oka. *Pengantar Ilmu Pariwisata*, Bandung: Angkasa, 1996.
- Badriah, Nurul, Titin, Mochammad afif, Rivatul Ridho Elvierayani. *Integrasi Ekowisata Melalui Ekonomi Kreatif*. Bandung: CV.Media Sains Indonesia, 2003.
- Cahyaningrum, Imas Ulufi. Skripsi *Pengelolaan Ecotourism berbasis Pemberdayaan Masyarakat di Desa Wisata Candirejo, Kecamatan Borobudur, Kabupaten Magelang*. Semarang: Universitas Negeri Semarang 2018.
- Damanik, Janianton dan Helmut F. Weber, *Perencanaan Ekowisata Dari Teori ke Aplikasi*, Yogyakarta: I Andi Offset, 2006
- Demartoto, Argyo. *Pembangunan Pariwisata Bebasis Masyarakat*, Surakarta: UNS Press, 2009.
- Dwi, Dhanu Anggoro. Skripsi *Analisis Potensi Eotourism Lembah Harau Kabupaten Lima Puluh Kota, Sumatera Barat*. Yogyakarta: Sekolah Tinggi Pariwisata Ampta Yogyakarta, 2017.
- Eddyono, Fauziah. *Pengelolaan Destinasi Pariwisata*, Ponorogo: Uwais Inspirasi Indonesia, 2021.
- Gassing, A Qadir. *Etika Lingkungan Dalam Islam*, Makassar: Alauddin University Press, 2011.
- Goerge R Terry. *Prinsip-prinsip Manajemen*, Jakarta: Sukarna, 2006.
- Gun, Mas. *Ya Allah... izinkan Aku Mengenal-Mu Perjalanan Meraih Kesadaran Jiwa, Gerak, dan Rasa*, Jakarta Selatan: PT Mizan Publika, 2009.



- Handayanibngnat, Soewarno. *Pengantar studi Ilmu Administrasi dan Manajemen*, Jakarta: Haji Mas Agung, 1990.
- Handoko, Hadi. *Manajemen*, Jakarta: Erlangga, 2012.
- Hassibuan, Malayu. *Manajemen Sumber Daya Manusia Edisi Ketiga*, Jakarta: PT Bumi Akasara, 2009.
- Ismawati, Nur. Skripsi, *Potensi Strategis Pengembangan Ekowisata Mangrove Park Pekalongan dengan Analisis SWOT di Kelurahan Kandang Panjang, Kecamatan Pekalongan Utara, Kota Pekalongan, Jawa Tengah*. Jakarta: UIN Syarif Hidayatullah, 2018.
- Kerjasama menteri KLH, Depag RI , MUI. *Islam dan Lingkungan hidup*, Jakarta: Gramedia, 1985.
- Kementrian Agama RI, *Al-Qur'an Hafalan Mudah Al-HUFAZ*. Bandung: Cordoba, 2021.
- Nadela Pratiwi, Nadela. Skripsi “*Analisis Pengelolaan Objek Wisata Puncak Cemara Kota Sawahlunto*” Riau: Universitas Islam Negeri Sultan Syarif Kasim, 2020.
- Novita, Yuliatrri. *Ekonomi Pariwisata*, PT GLOBAL EKSEKUTIF TEKNOLOGI: Padang Sumatera Barat 2023.
- Nugrahani, Farida. *Metode Penelitian Kualitatif dalam Penelitian Pendidikan Bahasa*. Surakarta: 2014.
- Pitana, I Gede & I Ketuk Surya Diatra. *Pengantar Ilmu Pariwisata*, Yogyakarta: Andi Offset, 2009.
- Purwanto, Iwan. *Manajemen Strategi*, Bandung: Yrama Widya, 2006.
- Salim, Emil. *Pembangunan Berwawasan Lingkungan*. Jakarta: LP3ES, 1993.
- Salim & Syahrums, *Metodologi Penelitian Kualitatif*. Bandung: Citapustaka Media, 2007.
- Sahfutra. Suryo Adi, *Filsafat Lingkungan*, Lamongan: Academia Publiation, 2021.
- Shihab, Quraish. *Tafsir Al-Misbah*, Jakarta: Lentera Hati, 2002.
- Shihab, Quraish. *Membumikan Al-Qur'an Fungsi dan Peran Wahyu*, Bandung: Mizan, 1995.
- Siagin, Sondang P. *Fungsi-fungsi Manajerial*, Jakarta: PT Bina Aksara, 1989
- Siahaan. *Edisi Kedua Hukum Lingkungan dan Ekologi Pembangunan*, Jakarta: Erlangga, 2004.
- Siswanto, Bejo. *Manajemen Tenaga Kerja Indonesia Pendekatan Adinistrarif dan Operasional*, Jakarta: PT Bumi Aksara, 2005.
- Soewarno Handayaningrat, *Pengantar studi Ilmu Administrasi dan Manajemen*, Jakarta: Haji Mas Agung, 1990
- Tuwo, Ambo. *pengelolaan Ekowisata Pesisir dan Laut*, Surabaya: Brilian Internasional, 2011.

Utama, I Gusti Bagus Rai . *Pemasaran Pariwisata*, Yogyakarta: CV. Andi Offset, 2017.

Winanrno, Gunardi Djoko & Sugeng Prayitno Harianto. *Ekowisata*, Bandar Lampung: Pusaka Media, 2017.

Yunita, R.A. Amalia Yunita. *Pengembangan Pariwisata Berkelanjutan Melalui Ekowisata*. Pusat Penelitian Badan Keahlian DPR RI: Jakarta, 2018.



## LAMPIRAN-LAMPIRAN

### Pedoman wawancara

1. Bagaimana latar belakang berdirinya Taman Wisata Puncak Bila?
2. Apa visi dan misi Taman Wisata Puncak Bila?
3. Bagaimana bentuk pengelolaan Taman Wisata Puncak Bila?
4. Bagaimana cara pengelola memelihara keasrian lingkungan Taman Wisata Puncak Bila?
5. Apakah dalam pengembangannya dapat mengakibatkan bencana seperti longsor?
6. Bagaimana cara mengawasi pengunjung untuk menjaga kebersihan lingkungan?
7. Dampak apa yang dirasakan masyarakat dengan adanya Taman Wisata Puncak Bila?
8. Hal apa yang menarik dari Taman Wisata Puncak Bila?
9. Bagaimana cara mempertahankan daya tarik pengunjung?
10. Bagaimana cara mempromosikan Taman Wisata Puncak Bila?

### Daftar Informan

No.	Nama	Asal daerah	Status
1.	Ahmad Shalihin Halim	Bila Riase	Direktur Taman Wisata Puncak Bila
2.	Nur Maika	Bila Riase	Koordinator Administrasi dan Keuangan
3.	Farel	Bila Riase	Karyawan
4.	Amalia	Soppeng	Pengunjung
5.	Nursani	Baranti	Pengunjung
6.	Muslimin	Gowa	Pengunjung
7.	Hj. Kasma	Rappang	Pengunjung
8.	Irma	Soppeng	Pengunjung
9.	Dasriana	Bila Riase	Masyarakat
10.	Anhy Syam	Bila Riase	Masyarakat
11.	Hasniar	Bila Riase	Masyarakat

## Dokumentasi



Wawancara via telepon WhatsApp dengan bapak Ahmad Shalihin Halim selaku direktur utama Taman Wisata Puncak Bila



Wawancara bersama ibu Nurmaika selaku koordinator administrasi dan keuangan Taman Wisata Puncak Bila



Wawancara dengan ibu Amalia selaku pengunjung Taman Wisata Puncak Bila



Wawancara dengan Muslimin selaku pengunjung Taman Wisata Puncak Bila



Wawancara dengan ibu Nursani selaku pengunjung Taman Wisata Puncak  
Bila



Wawancara dengan ibu Hj. Kasma selaku pengunjung Taman Wisata Puncak Bila



Wawancara dengan Ibu Ira Pengunjung Taman Wisata Puncak Bila



Patung Merlion di Taman Wisata Puncak Bila





Foto sepeda raksasa di atas bukit Taman Wisata Puncak Bila



Kursi Raksasa di Taman Wisata Puncak Bila



Kincir angin taman wisata puncak bela





Foto danau dijadikan tempat wahana bebek air



Foto pengunjung *camping* di pinggir danau



*Waterboom* Taman Wisata Puncak Bila



*Flaying Fox* Taman Wisata Puncak Bila

## RIWAYAT PENULIS



Nama lengkap Jumina, lahir di Desa Lagading, Kecamatan Pitu Riase, Kabupaten Sidenreng Rappang, pada tanggal 28 Februari 2001. Anak kedua dari empat bersaudara, dari pasangan bapak Kamaruddin dan Ibu Wahida. Jenjang pendidikan dimulai dari SD Negeri 3 Bila (2007-2013), kemudian melanjutkan pendidikan di SMP Negeri 2 Pitu Riase (2013-2016), dan melanjutkan pendidikan di SMA Negeri 2 SIDRAP (2016-2019). Selanjutnya pada tahun 2019 melanjutkan pendidikan di Perguruan Tinggi Negeri yakni Universitas Islam Negeri Alauddin Makassar, Fakultas Ushuluddin Filsafat dan Politik, Jurusan Aqidah dan Filsafat Islam sampai biografi ini dibuat. Akhir kata, penulis mengucapkan rasa syukur yang sebesar-besarnya atas keberhasilan dalam menyelesaikan skripsi yang berjudul **“Ekowisata di Taman Wisata Puncak Bila (Sebuah Tinjauan Teologi Lingkungan Hidup)”**.