

**RELASI KANDIDAT KEPALA DESA DENGAN MASYARAKAT  
(Studi Pasca Pemilihan Kepala Desa Majannang Kecamatan Parigi  
Kabupaten Gowa Periode 2016-2019)**

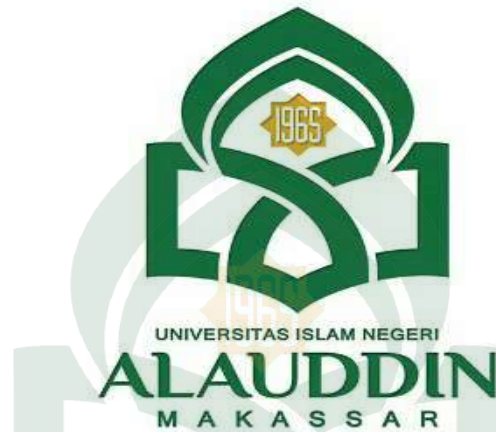

Skripsi

Diajukan untuk memenuhi Salah Satu Syarat Meraih Gelar Sarjana Politik, Prodi  
Ilmu politik, Fakultas Ushuluddin Filsafat Dan Politik

UIN Alauddin Makassar

Oleh:

**NIKMA ASRIANTI**

**Nim :30600115035**

**PRODI ILMU POLITIK, FAKULTAS USHULUDDIN FILSAFAT DAN  
POLITIK UIN ALAUDDI MAKASSAR**

**2019**

## PERNYATAAN KEASLIAN SKRIPSI

Mahasiswa yang bertanda tangan dibawah ini:

Nama : Nikma Asrianti  
NIM : 30600115035  
Tempat/tgl.Lahir : Gantung, 10 februari 1996  
Jur/Prodi/Konsentrasi : Ilmu politik /S1  
Fakultas/Program : Ushuluddin, Filsafat dan Politik  
Alamat : Samata Gowa  
Judul : Relasi Kandidat Kepala Desa dengan masyarakat  
(Studi Pasca Pemilihan Kepala Desa Majannang  
Kecamatan Parigi Kabupaten gowa periode 2016-  
2019)

Menyatakan dengan sesungguhnya dan penuh kesadaran bahwa skripsi ini benar adalah hasil karya sendiri. Jika dikemudian hari terbukti bahwa ia merupakan dupikat, tiruan, plagiat atau dibuat oleh orang lain, sebagian atau seluruhnya, maka skripsi dan gelar yang diperoleh karenanya batal demi hukum.

Samata Gowa, 20 Oktober 2019

Penyusun,



Nikma Asrianti

Nim: 30600115035

## PERSETUJUAN PEMBIMBING

Pembimbing penulisan skripsi saudara **Nikma Asrianti, Nim: 30600115035**, Mahasiswa Program Studi Strata Satu (S1) Jurusan Ilmu politik Fakultas Ushuluddin Filsafat dan Politik Universitas Islam Negeri Alauddin Makassar, setelah dengan seksama meneliti dan mengoreksi Skripsi yang berjudul **“Relasi Kandidat Kepala Desa dengan masyarakat (studi pasca pemilihan kepala desa Majannang, Kecamatan Parigi, Kabupaten Gowa periode 2016-2019)”**, memandang bahwa skripsi tersebut telah memenuhi syarat-syarat ilmiah dan dapat disetujui untuk diajukan ke **Ujian Munaqasyah**.

Demikian persetujuan ini diberikan untuk dipergunakan dan diproses lebih lanjut.

Makassar, 24 November 2019

Pembimbing I

  
**Dr. Anggriani Alamsyah, M.Si**  
NIP. 19750906 200501 2 005

Pembimbing II

  
**H. Febrianto Syam, S.IP, M.IP**  
NIDN: 2011028901



## PENGESAHAN SKRIPSI

Skripsi yang berjudul “**Relasi Kandidat Kepala Desa dengan Masyarakat (Studi pasca pemilihan Kepala Desa Majannang, Kecamatan Parigi, Kabupaten Gowa periode 2016-2019)**” yang disusun oleh **Nikma Asrianti, NIM: 30600115035**, Mahasiswa Prodi Ilmu Politik pada Fakultas Ushuluddin, Filsafat dan Politik, telah diuji dan dipertahankan dalam sidang *munaqasyah* yang diselenggarakan pada hari Kamis tanggal 14 November 2019 M, bertepatan pada tanggal 17 Rabi’ul Awal 1441 H, dinyatakan telah dapat diterima sabagai salah satu syarat untuk memperoleh gelar Sarjana Sosial (S.Sos) Prodi Ilmu Politik pada Fakultas Ushuluddin, Filsafat dan Politik UIN Alauddin Makassar. (dalam beberapa perbaikan).

Gowa, 27 November 2019 M  
30 Rabi’ul Awal 1441 H

### DEWAN PENGUJI

|               |                                      |         |
|---------------|--------------------------------------|---------|
| Ketua Sidang  | : Dr. Hj. Rahmi Damis, M. Ag.        | (.....) |
| Sekretaris    | : Nur Utaminingsih, S.IP. M.Si.      | (.....) |
| Munaqisy I    | : Prof. Dr. H. Muhammad Ramli, M.Si. | (.....) |
| Munaqisy II   | : Dr. H. Ibrahim, M.Pd.              | (.....) |
| Pembimbing I  | : Dr. Anggriani Alamsyah, M.Si.      | (.....) |
| Pembimbing II | : Febrianto Syam, S.IP., M.IP.       | (.....) |

Diketahui: Dekan Fakultas  
Ushuluddin Filsafat dan Politik  
UIN Alauddin Makassar



(.....)

.....  
S.Ag. M.Th.I  
NIP. 19711125 199703 1 001

## KATA PENGANTAR

Segalah puji bagi Allah swt., Tuhan semesta alam yang senantiasa memberikan rahmat dan karunia serta kesabaran kepada penulis dalam menyelesaikan penulisan skripsi ini yang berjudul ”*Relasi Kandidat Kepala Desa dengan Masyarakat (Studi Pasca Pemilihan Desa Majannang, Kecamatan Parigi Kabupaten Gowa Periode 2016-2019)*”

Salam dan salawat kepada Nabi Muhammad saw, yang di utus Allah swt ke permukaan bumi sebagai suri teladan yang patut di contoh dan menjadi rahmat bagi semesta alam.

Skripsi ini merupakan karya tulis ilmiah yang di ajukan sebagai syarat guna memperoleh gelar sarjana pada UIN Alauddin Makassar pada Fakultas Ushuluddin Filsafat dan Politik Ilmu Politik. Penulis menyadari bahwa berhasilnya penulis dalam perkuliahan dan juga dalam menyelesaikan skripsi ini adalah berkat ketekunan dan juga bimbingan serta bantuan dari berbagai pihak.

Ucapan terima kasih penulis kepada segenap civitan akademika UIN Alauddin Makassar yaitu:

1. Prof. Hamdan Juhanis, M.A, P.hD Selaku Rektor UIN Alauddin Makassar dan Wakil Rektor I, II, III dan IV yang telah menyediakan fasilitas belajar sehingga penulis dapat mengikuti perkuliahan dengan baik.
2. Prof. Dr. H Musafir Pababari, M. Si. Selaku Rektor UIN Alauddin Makassar Periode 2015-2019 dan Wakil Rektor I, II, III dan IV yang telah menyediakan

- fasilitas belajar selama masa kepemimpinannya sehingga penulis dapat mengikuti perkuliahan dengan baik.
3. Dr. Muhsin S.Ag. M. Th.I., selaku Dekan beserta wakil Dekan I, II, dan III, Fakultas Ushuluddin Filsafat dan Politik UIN Alauddin Makassar.
  4. Prof. Dr. H. Natsir, MA., selaku Dekan beserta wakil Dekan I, II, dan III, Fakultas Ushuluddin Filsafat dan Politik UIN Alauddin Makassar periode 2015-2019.
  5. Syahrir Karim, M.Si, Ph.D. selaku ketua jurusan Ilmu Politik.
  6. Nur Utaminingsih, S.IP., M.Si. selaku sekretaris jurusan Ilmu Politik.
  7. Dr. Anggriani Alamsyah, M.Si. selaku pembimbing I yang telah banyak membimbing dan mengarahkan penulis dalam menyusun skripsi ini hingga selesai.
  8. Febrianto Syam, S, IP, M.IP.. selaku pembimbing II yang telah mengarahkan serta membantu penulis dalam penyusunan skripsi hingga selesai.
  9. Prof.Dr. H. Muh Ramli.,M.Si. selaku penguji I yang telah banyak memberi masukan dan mengarahkan penulis dalam menyusun skripsi ini hingga selesai.
  10. Dr. H. Ibrahim.,M. Pd. Selaku penguji II yang telah banyak memberi masukan dan mengarahkan penulis dalam menyusun skripsi ini hingga selesai.
  11. Para dosen dan karyawan Fakultas Ushuluddin Filsafat dan Politik UIN Alauddin Makassar
  12. Seluruh staf jajaran perpustakaan UIN Alauddin Makassar yang telah bersedia memberikan pelayanan dalam bentuk kepustakaan .

13. Kepada kedua orang tua saya yang tercinta, ayahanda Abd Haris Paki dan ibunda tercinta Hawatiah R yang telah mengasuh, menyayangi, membiayai dan selalu mendoakan penulis sehingga dapat menyelesaikan skripsi ini dengan baik.
14. Terkhusus kepada saudara kandung saya tercinta telah memberikan dukungan, doa dan semangat untuk terus berusaha untuk dapat menyelesaikan skripsi ini.
15. Sahabat-sahabat seperjuangan angkatan 2015 Ilmu Politik, yang menjadi tempat berbagi kehidupan selama menjalani perkuliahan di Fakultas Ushuluddin Filsafat dan Politik, teman perantauan teman kelas FA dan teman-teman grup SIXTER Strong Woman, dan sahabat saya NellyNuran yang senantiasa member dukungan serta semangat.

Akhirnya hanya kepada Allah SWT., jualah penulis menyerahkan segalanya. Semoga semua pihak yang telah banyak membantu penulis dalam menyusun skripsi mendapat ridho dan rahmat-NYA. Semoga Skripsi Ini dapat bermanfaat bagi penulis, agama, Bngsa dan Negara. Aamiin.

Gowa, 20 September 2019

Penulis

**Nikma Asrianti**

**Nim:30600115035**

|                                                                                                                                                           |              |
|-----------------------------------------------------------------------------------------------------------------------------------------------------------|--------------|
| <b>JUDUL</b> .....                                                                                                                                        | <b>i</b>     |
| <b>PERNYATAAN KEASLIAN SKRIPSI</b> .....                                                                                                                  | <b>ii</b>    |
| <b>PERSETUJUAN PEMBIMBING</b> .....                                                                                                                       | <b>iii</b>   |
| <b>PENGESAHAN SKRIPSI</b> .....                                                                                                                           | <b>iv</b>    |
| <b>KATA PENGANTAR</b> .....                                                                                                                               | <b>v</b>     |
| <b>DAFTAR ISI</b> .....                                                                                                                                   | <b>viii</b>  |
| <b><u>DAFTAR TABEL</u></b> .....                                                                                                                          | <b>x</b>     |
| <b>ABSTRAK</b> .....                                                                                                                                      | <b>xi</b>    |
| <b>BAB I PENDAHULUAN</b> .....                                                                                                                            | <b>1-17</b>  |
| A. Latar Belakang.....                                                                                                                                    | 1            |
| B. Fokus dan Deskripsi fokus.....                                                                                                                         | 9            |
| C. Rumusan Masalah.....                                                                                                                                   | 9            |
| D. Tujuan dan Kegunaan Penelitian.....                                                                                                                    | 10           |
| E. Tinjauan Pustaka.....                                                                                                                                  | 10           |
| <b><u>BAB II TINJAUAN TEORITIS</u></b> .....                                                                                                              | <b>18-25</b> |
| A. Tinjauan Teoritis dan Konseptual.....                                                                                                                  | 18           |
| 1. Kekuasaan.....                                                                                                                                         | 18           |
| 2. Otonomi Desa.....                                                                                                                                      | 20           |
| 3. Elit Politik.....                                                                                                                                      | 22           |
| 4. Konsep Masyarakat.....                                                                                                                                 | 22           |
| B. Kerangka Konseptual.....                                                                                                                               | 24           |
| <b><u>BAB III METODE PENELITIAN</u></b> .....                                                                                                             | <b>26-31</b> |
| A. Jenis dan Lokasi Penelitian.....                                                                                                                       | 26           |
| B. Teknik Pengumpulan Data.....                                                                                                                           | 27           |
| C. Teknik Analisis Data.....                                                                                                                              | 29           |
| D. Definisi Operasional dan Ruang lingkup Penelitian.....                                                                                                 | 31           |
| <b>BABIV HASIL DAN PEMBAHASAN</b> .....                                                                                                                   | <b>32-63</b> |
| A. Gambaran Umum Kabupaten Gowa.....                                                                                                                      | 32           |
| B. Gambaran Umum Desa Majannang.....                                                                                                                      | 35           |
| C. Latarbelakang Kemenangan Supardi Lantara<br>pada pemilihan kepala Desa Majannang Kecamatan<br>Parigi Kabupaten Gowa Periode 2016.....                  | 44           |
| D. Relasi KandidatKepala Desa Dengan Masyarakat studi<br>pasca pemilihan Kepala Desa Majannang, Kecamatan<br>Parigi Kabupaten Gowa periode 2016-2019..... | 51           |
| .....                                                                                                                                                     |              |





UNIVERSITAS ISLAM NEGERI  
**ALAUDDIN**  
M A K A S S A R

|                                        |           |
|----------------------------------------|-----------|
| <b>BAB V KESIMPULAN DAN SARAN.....</b> | <b>64</b> |
| A. Kesimpulan .....                    | 64        |
| B. Implikasi Penelitian .....          | 68        |
| <b>DAFTAR PUSTAKA .....</b>            | <b>70</b> |
| <b>LAMPIRAN</b>                        |           |
| <b>RIWAYAT HIDUP</b>                   |           |



UNIVERSITAS ISLAM NEGERI  
**ALAUDDIN**  
M A K A S S A R

## DAFTAR TABEL

1. Ibu kota kecamatan, jarak dan luas kecamatan.....32-33
2. Jumlah penduduk menurut mata pencaharian Desa Majannang.....40-41



## ABSTRAK

**NAMA : NIKMA ASRIANTI**

**NIM : 30600115035**

**JUDUL : Relasi Kandidat Kepala Desa dengan Masyarakat (Studi Pasca Pemilihan Kepala Desa Majannag, Kecamatan Parigi, Kabupaten Gowa periode 2016-2019)**

---

Skripsi membahas Relasi Kandidat Kepala Desa dengan Masyarakat (studi pasca Pemilihan Kepala Desa Majannang, Kecamatan Parigi, Kabupaten Gowa periode 2016-2019). Jenis penelitian deskriptif kualitatif, adapun pokok permasalahan dalam skripsi ini antara lain. Apa yang melatarbelakangi kemenangan Supardi Lantara pada pemilihan kepala desa Majannang, Kecamatan Parigi, Kabupaten Gowa Periode 2016? Bagaimana relasi antara kepala desa dengan masyarakat pasca pemilihan kepala desa? Adapun sumber data penelitian yaitu data primer dan sekunder

Hasil penelitian di desa Majannang yaitu kemenangan Supardi Lantara karena adanya sosialisasi, faktor keluarga, partisipasi politik dan tim relawan. hubungan kepala desa dengan masyarakat setiap dusun hubungannya baik, ramah dan harmonis, karena melayani masyarakat, bergaul dan saling kerja sama. kepala desa tidak memandang, tidak membedakan mana pendukung mana yang bukan, terutama di dusun Sironjong, rw Gantung, Rw Putepala yang sebelumnya tidak mendukung kepala desa. Hubungan kekeluargaannya pun baik terutama saingannya sebelum pemilihan yang merupakan keluarganya. Dari segi pembangunan untuk menyediakan sarana dan prasarana di semua dusun Kepala Desa melakukan dengan efektif dan memberikan bantuan secara merata. Perbaikan jalan, pembagian raskin sedang berjalan

Relasi masyarakat dengan kepala desa dengan masyarakat harus tetap menjaling hubungan yang baik, dan harmonis, kepala desa harus membuktikan kepemimpinan yang baik terhadap masyarakatnya terhadap masyarakatnya kepala desa harus memperhatikan masyarakatnya, mengayomi masyarakatnya tepatnya di desa Majannang Kecamatan Parigi.

## BAB I

### PENDAHULUAN

#### **A. Latar Belakang**

Keadaan pemerintahan desa sekarang ini adalah sebagai warisan dari Undang-undang lama yang pernah ada yang mengatur pemerintah desa.<sup>1</sup>

Kata desa, dusun, desa demikian juga istilah negara, negeri, negeri dari bahasa Sansekerta yang artinya tanah air, tanah asal dan tanah kelahiran. kata desa hanya dipakai di Jawa, Bali dan Madura, sedangkan di daerah-daerah lainnya nama desa bervariasi seperti : dusun di Sumatera Selatan, Dusun dati di Maluku, Gampong atau Meunasah di Aceh dan banyak lagi istilah-istilah mengenai istilah desa diseluruh Nusantara. Desa disini dirumuskan yaitu suatu kesatuan hukum, dimana bertempat tinggal suatu masyarakat yang berkuasa mengadakan pemerintahan sendiri.<sup>2</sup>

Berdasarkan Undang-undang no. tahun 1797, Desa adalah suatu wilayah yang ditempuh oleh sejumlah penduduk sebagai kesatuan masyarakat termasuk didalamnya kesatuan masyarakat hukum yang mempunyai organisasi pemerintahan terendah langsung dibawah Camat dan berhak menyelenggarakan rumah tangganya sendiri dalam ikatan Negara Kesatuan Republik Indonesia.<sup>3</sup>

---

<sup>1</sup>*Sistem Administrasi Negara Republik Indonesia*, (Jakarta: Gunung Agung, 1997), h.138.

<sup>2</sup>Syahrir Karim, *Politik Desentralisasi membangun Demokrasi Lokal* (Makassar: Alauddin University Press, 2012), h.131.

<sup>3</sup>*Sistem Administrasi Negara Republik Indonesia*, h.138

Desa adalah suatu institusi kemasyarakatan yang diwariskan secara turun temurun oleh masyarakat. Melalui desa kemudian masyarakat setempat mengatur dan mengurus dirinya sendiri, termasuk melakukan pengelolaan konflik dan mengembangkan kemaslahatan bersama. Inilah sebenarnya jati diri desa. Dalam konotasi inilah desa didefinisikan sebagai institusi hukum dan sosial politik yang yang bukan hanya berhak namun juga mampu mengatur dan mengurus kepentingan-kepentingannya.<sup>4</sup> Pada sisi ini desa telah menjadi bagian dari mata rantai birokrasi moderen para penguasa. Pada zaman pemerintahan kerajaan desa merupakan alat dan kontrol terhadap masyarakat disemua kehidupan . Pada era pemerintah kolonial Hindia Belanda, mereka memberlakukan prinsip *Indirect Rule* untuk membiarkan desa tetap memiliki fungsi pengelolaan atas diri mereka sendiri dan pada saat bersamaan pula harus tunduk pada aturan dan sistem yang diciptakan oleh pemerintah kolonial Hindia Belanda.<sup>5</sup>

Pada UU No. 22 Tahun. 1999, desa diberi pengertian baru sebagai kesatuan wilayah , masyarakat hukum memiliki kewewenangan untuk mengatur dan mengurus kepentingan masyarakat setempat berdasarkan asal-usul dan adat istiadat setempat yang diakui dalam sistem pemerintahan nasional dan berada di daerah kabupaten. Pengertian diatas (UU no. 22/1999) juga secara umum sama dengan UU no. 32/2004, bahwa pemerintah dalam kebijakannya tentang tentang pemerintahan desa, meskipun

---

<sup>4</sup>Syahrir karim, *Politik Desentralisasi membangun Demokrasi Lokal*, h.143

<sup>5</sup>Syahrir karim, *Politik Desentralisasi membangun Demokrasi Lokal*, h.144

memuat konsep hak untuk menyelenggarakan rumah tangganya sendiri, namun bersamaan dengan itu pula dinyatakan bahwa desa adalah merupakan organisasi pemerintah terendah dibawah camat. Dengan sendirinya desa merupakan representasi (perpanjangan) pemerintah pusat. Artinya bahwa apa yang dianggap baik oleh pemerintah pusat (organisasi pemerintahan di atasnya) dipandang baik pula untuk desa.<sup>6</sup>

Pemerintah secara sederhana dapat diartikan sebagai proses pengambilan keputusan dan proses dimana suatu keputusan diterapkan atau tidak diterapkan pemerintahan dalam dalam berbagai konteks seperti pemerintahan nasional, pemerintahan lokal dan sebagainya. Dari definisi tersebut, maka analisis tentang pemerintahan berfokus pada aktor formal dan informal yang terlibat dalam pengambilan keputusan, penerapan keputusan yang telah dibuat, serta struktur formal dan informal yang telah diatur.<sup>7</sup>Dalam Konteks ini al-Quran menegaskan pada surah An-Nisa/4:59

UNIVERSITAS ISLAM NEGERI

... .  
... ..  
... ..  
... ..  
... ..  
... ..

---

<sup>6</sup>Syahrir Karim, *Politik Desentralisasi Membangun Demokrasi Lokal*, h.133

<sup>7</sup>Irfan Iddris, dan Hamdan Juhannis, *Ilmu Politik*, (Makassar: Alauddin Press,2009), h.85.

Terjemahnya:

“Hai orang-orang yang beriman taatilah Allah dan taatilah Rasul (Muhammad), dan Ulil Amri (pemegang kekuasaan) diantara kamu. Kemudian. Jika kamu berbeda pendapat tentang sesuatu, maka kembalikanlah kepada Allah (al\_Quran ) dan Rasul (sunnahnya), Jika kamu beriman kepada Allah dan hari kemudian. Yang demikian itu lebih utama (bagimu) dan lebih Baik akibatnya.” (Q.S an-Nisa/4:59).<sup>8</sup>

Al-Bukhari meriwayatkan dari Ibnu ‘Abbas, tentang firman –Nya, “*Taatilah Allah dan Rasul(Nya), dan Ulil Amri diantara kamu.*” Ia berkata, “Ayat ini turun tentang ‘Abdullah bin Hudzafah bin Qais bin ‘Adi, ketika diutus oleh Rasulullah pada sebuah pasukan. Inilah yang dikeluarkan oleh seluruh jama’ahh kecuali Majah.<sup>9</sup>

Hadis Nabi berikut ini sebagai salah satu bukti begitu seriusnya Islam memandang persoalan kepemimpinan ini. Nabi *Shalallahu ‘Alaihi Wassallam* bersabda:

حَدَّثَنَا سُلَيْمَانُ بْنُ عَبْدِ الرَّحْمَنِ  
الدَّمَشَقِيُّ حَدَّثَنَا يَحْيَى بْنُ حَمْرَةَ حَدَّثَنِي  
ابْنُ أَبِي مَرْيَمَ أَنَّ الْقَاسِمَ بْنَ مُحَمَّدِ بْنِ  
أَخْبَرَهُ أَنَّ أَبَا مَرْيَمَ الْأَزْدِيَّ أَخْبَرَهُ قَالَ  
دَخَلْتُ عَلَى مُعَاوِيَةَ فَقَالَ مَا أَنْعَمْنَا بِكَ

<sup>8</sup>Kementrian Agama RI, *Al-Qur'an dan terjemahan al-Kaffah*, (Surabaya: Sukses Publishing, 2012), h.88.

<sup>9</sup> Saikh Shafiyyurrahman al-Mubarakfuri, *Sahih Tafsir Ibnu Katsir*, jili 2, (Jakart:Pustaka Ibnu Katsir, cet, ke-V, 2011 M), h.562.



**أَبَا فُلَانٍ وَهِيَ كَلِمَةٌ تَقُولُهَا الْعَرَبُ فَقُلْتُ  
 حَدِيثًا سَمِعْتُهُ أَخْبَرَكَ بِهِ سَمِعْتُ رَسُولَ  
 اللَّهِ صَلَّى اللَّهُ عَلَيْهِ وَسَلَّمَ يَقُولُ مَنْ  
 وَّوَلَّاهُ اللَّهُ عَزَّ وَجَلَّ شَيْئًا مِنْ أَمْرِ  
 الْمُسْلِمِينَ فَاحْتَجَبَ دُونَ حَاجَتِهِمْ  
 وَخَلَّتِهِمْ وَفَقَّرَهُمْ اخْتَجَبَ اللَّهُ عَنْهُ دُونَ  
 حَاجَتِ وَخَلَّتِ عَلَيْهِ وَفَقَّرَهُ قَالَ فَجَعَلَ رَجُلًا  
 عَلَى حَوَائِجِ النَّاسِ**

Artinya:

“Abu Maryam al’ azdy r.a berkata kepada Muawiyah: saya telah mendengar Rasulullah saw bersabda: siapa yang disertai oleh Allah mengatur kepentingan kaum muslimin, yang kemudian ia sembunyi dari hajat kepentingan mereka, maka Allah akan menolak hajat kepentingan dan kebutuhannya pada hari qiyamat. Maka kemudian Muawiyah mengangkat seorang untuk melayani segala hajat kebutuhan orang-orang (rakyat)”. (H.R. Abu Daud)<sup>10</sup>

Pemimpin sebagai pelayan dan rakyat sebagai tuan. Itulah kira-kira yang hendak disampaikan oleh hadis di atas. Meski tidak secara terang-terangan hadis di atas menyebutkan rakyat sebagai tuan dan pemimpin sebagai pelayan, namun setidaknya hadis ini hendak menegaskan bahwa Islam memandang seorang pemimpin tidak lebih tinggi statusnya dari rakyat, karena hakekat pemimpin ialah melayani

<sup>10</sup>Muhammad Nashiruddin Al-Albani, *Shahi Sunan Abu Daud Jilid 2* (Jakarta: Pustaka Azzam, 2002), h. 95.



sebagaimana ia telah menjadikan orang-orang sebelum mereka berkuasa da  
 sungguh dia akan meneguhkan bagi mereka agama yang telah diridaiNya  
 untuk mereka, dan dia menukar (keadaan) mereka sesudah mereka berada  
 dalam ketakutan menjadi aman sentosa. Mereka tetap menyembahku dengan  
 tiada mempersekutukan sesuatuupun dengan aku. Dan barang siapa yang  
 (tetap) kafir sesudah (janji) itu, maka mereka itulah orang-orang yang fasik".  
 (Q.S: An-nur /55:24)

Tafsir surah An Nur diatas menjelaskan merupakan janji dari Allah Swt.  
 kepada Rasul-Nya Saw bahwa dia akan menjadikan umatnya sebagai orang-orang  
 yang berkuasa di bumi, yakni menjadi para pemimpin manusia dan penguasa mereka  
 negeri akan menjadi baik dan semua hamba Allah akan menukar keadaan mereka  
 sesudah mereka dalam ketakutan menjadi aman sentosa dan menjadi penguasa atas  
 manusia. Kepada mereka segala puji bagi Allah, begitu juga karunia-Nya karena  
 sesungguhnya sebelum Nabi saw wafat, Allah telah menaklukkan baginya Makkah,  
 Khaibar, Bahrain, dan semua kawasan jazirah Arabia serta negeri yaman seluruhnya.

Posisi Kepala Desa sebagai ketua umum lembaga masyarakat desa dan  
 lembaga ketahanan masyarakat desa telah menjadikannya lebih dominan dalam  
 memberikan arah dan menurunkan garis kebijaksanaan yang telah ditentukan  
 sebelumnya dari atas. Sehingga yang terjadi bukan *bottom-up* tetapi *top-down*.  
 pendapat ini diperkuat lagi oleh kenyataan bahwa pada prakteknya hampir semua  
 anggota LMD dan LKMD adalah tunjukan dari Kepala Desa, sehingga tidak ada  
 lembaga kontrol yang sungguh-sungguh efektif terhadap Kepala Desa.<sup>12</sup>

---

<sup>12</sup>Sarundajang, *Arus balik kekuasaan pusat ke Daerah*, (Maanado: kata 2011), h. 223

Sejalan dengan ini, dengan pemberlakuan UU No. 22/999 sampai UU No. 32/2004 maka seharusnya antara pemerintah desa dan masyarakat adat yang berada dalam daerah pemerintahan desa tersebut seharusnya menjalin hubungan yang harmonis dengan memperhatikan asal-usul dan adat istiadat, tetapi sebaliknya di sebuah desa Majannang, sebelum pemilihan Kepala Desa, masyarakat yang berada di desa tersebut memiliki hubungan dengan Kepala Desa yang kurang harmonis karena pada saat pemilihan Kepala Desa masyarakat di desa Majannang tidak mendukung calon kandidat dua (sebelum pemilihan Kepala Desa) calon kandidat dua bernama Supardi Lantara, dan calon kandidat satu bernama Saparuddin Sibali, semua orang yang bertempat tinggal di Rw Gantung dan setiap dusun di Desa Majannang kebanyakan yang tidak menyukai Kepala Desa yang menjabat sekarang karena kepala desa yang sekarang merupakan saudara mantan kepala desa yang lama, karena kepala desa yang lama pada saat menjabat Kepala Desa kinerjanya kurang memperhatikan masyarakatnya, kurang rasa empati kepada masyarakat maka dari itu yang ditakutkan oleh masyarakat di desa Majannang nantinya Kepala Desa yang sekarang sama halnya dengan mantan kepala desa yang dulu.

Pada saat melakukan sosialisasi sebelumnya kebanyakan yang mendukung calon kandidat satu setiap melakukan sosialisasi disetiap dusun pasti yang dominan itu calon kandidat satu tetapi pada saat pemilihan dan perhitungan suara ternyata kandidat no dua yang suaranya unggul, hal ini yang membuat masyarakat di Desa Majannang kaget. Dengan itu saya mengambil rumusan masalah yaitu apa yang melatarbelakangi kemenangan supardi Lantara? Dan maka dari itu saya juga tertarik

mengambil judul Skripsi “Relasi Kandidat Kepala Desa dengan Masyarakat (Studi Pasca Pemilihan Kepala Desa Majannang, Kecamatan Parigi periode 2016-2019

## **B. Fokus dan Deskripsi Fokus**

### *1. Fokus Penelitian*

Fokus penelitian adalah apa yang melatarbelakangi kemenangan Supardi Lantara pada pilkades desa majannang, dan Relasi Kepala Desa dengan Masyarakat pasca pilkades.

### *2. Deskripsi Fokus*

| <b>NO</b> | <b>Fokus Penelitian</b>                                       | <b>Deskripsi Fokus</b>                                         |
|-----------|---------------------------------------------------------------|----------------------------------------------------------------|
| <b>1.</b> | Latar Belakang Kemenangan Supardi Lantara menjadi Kepala Desa | 1. Sosialisasi<br>2. Faktor keluarga<br>3. Partisipasi politik |
| <b>2.</b> | Relasi Kandidat Kepala Desa dengan masyarakat                 | 1. Sebelum pemilihan<br>2. Sesudah pemilihan                   |

## **C. Rumusan Masalah**

Berdasarkan latar belakang di atas, maka dapat dirumuskan suatu masalah yaitu:

1. Apa yang melatarbelakangi kemenangan Supardi Lantara pada pemilihan Kepala Desa Majannang, Kecamatan Parigi, Kabupaten Gowa Periode 2016?.

2. Bagaimana relasi antara kandidat Kepala Desa dengan masyarakat pasca pemilihan Kepala Desa?

#### **D. Tujuan Dan Kegunaan Penelitian**

##### **1. Tujuan**

- a. Untuk mengetahui apa yang melatarbelakangi kemenangan Supardi Lantara pada pemilihan Kepala Desa Majannang, Kecamatan Parigi, Periode 2016.
- b. Untuk mengetahui relasi antara kandidat Kepala Desa dengan masyarakat pasca pemilihan Kepala Desa

##### **2. Kegunaan penelitian**

- a. Secara akademik dapat mengetahui lebih fesifik atau mendalam tentang latarbelakang kemenangan Supardi Lantara pada pemilihan Kandidat Kepala Desa Majannang 2016.
- b. Secara praktis dapat memberikan pemahaman dan penjelasan kepada masyarakat mengenai hubungan Kandidat Kepala Desa dengan masyarakat desa Majannang

#### **E. Tinjauan pustaka**

Penulisan Skripsi dengan tema pemimpin politik sangat baik menjadi tolak ukur bagi penelitian ini. Hal ini membuat penulis mengambil Judul “Relasi Kepala Desa dengan Masyarakat Desa majannang, Kecamatan Parigi, Kabupaten Gowa, (Pasca pemilihan kepala Desa periode 2016-2019)”. Demi melengkapi referensi penulis mengangkat beberapa kajian pustaka untuk mendukung kripsi ini, antara lain sebagai berikut:

Skripsi oleh Yelly, S.F, dalam judul penelitiannya “ Peran Kepala Desa dalam Pemberdayaan Perempuan (suatu studi di Desa Pinangsuakualan Utara Kecamatan Modinding Kabupaten Minahasa selatan)”. Dalam penelitian ini penulis berusaha untuk mengetahui peran dari Kepala Desa di Pinasungkulan Utara yang notabnya

adalah seorang perempuan yang seharusnya menjadi panutan, mengerti dan mampu memberdayakan perempuan yang ada di Desa Pinangsukulan Utara, perempuan di desa ini masih kurang diberdayakan dalam hal keterampilan melakukan suatu pekerjaan karena kurangnya sosialisasi dari pemerintah tentang pemberdayaan perempuan dan juga hal seperti adat, kebiasaan, kekuatan yang tidak sebanding dengan laki-laki dan perempuan ditempatkan hanya di rumah saja mengurus rumah tangga, namun sebenarnya perempuan mempunyai potensi yang besar dalam meningkatkan kesejahteraan keluarga apabila ditingkatkan pemerdayaan terhadap perempuan.<sup>13</sup>

Penelitian yang dilakukan oleh Yelly, S.F, membahas tentang peran kepala desa dalam pemberdayaan perempuan, judul ini berkaitan dengan judul yang saya teliti masing-masing membahas tentang kepala Desa, akan tetapi yang menjadi pembedanya yaitu bagaimana peran seorang Kepala Desa dalam pemberdayaan perempuan, bagaimana cara kepala Desa meningkatkan potensi perempuan dalam hal menjadi seorang pemimpin. Perempuan sebenarnya bukan hanya ditempatkan dalam rumah atau mengurus rumah saja tetapi perempuan juga bisa menjadi seorang pemimpin.

Penelitian yang dilakukan oleh Enah, Peran Tokoh Masyarakat dalam pemilihan Kepala Desa tahun 2017. Penelitian ini menggunakan penelitian lapangan (*field research*) yang bersifat deskriptif, metode pengumpulan data adalah wawancara

---

<sup>13</sup>Yelly, *Peran Kepala Desa dalam pemberdayaan perempuan (suatu studi di desa Pinangsukulan Utara kecamatan Modoinding kabupaten Minahasa selatan*, Skripsi, (Minahasa Selatan).

sebagai metode utama, berdasarkan hasil analisis yang ditemukan peran tokoh masyarakat pada pilkades pada penelitian ini adalah pertama, sebagai motivator yang memberikan nasihat, saran, dan dorongan moral dalam kesadaran politik. Hasil penelitian ini mewujudkan bahwa tokoh masyarakat adalah komponen penting dalam pilkades dan setiap kegiatan politiknya berperan dalam mensukseskan jalannya pelaksanaan pilkades yang merupakan bagian dari demokrasi Desa.<sup>14</sup>

Penelitian yang dilakukan oleh Enah yang berjudul peran tokoh masyarakat dalam pemilihan kepala desa tahun 2017. Penelitian ini dengan judul yang saya teliti sama-sama membahas bagaimana masyarakat, peran masyarakat dalam memilih calon kandidat Kepala Desa, masyarakat sangat berperan penting dalam pilkades untuk menentukan jalannya pelaksanaan pilkades,

Penelitian yang dilakukan oleh Desyta Nugraheni, Analisis Perilaku Pemilihan Kepala Desa, metode penulisan yang digunakan yaitu metode analisis data sekunder yang diperoleh dari berbagai sumber pustaka, penelitian ini menjelaskan tentang Analisis perilaku pemilih dalam pemilihan Kepala Desa, disini menjelaskan pemilihan Kepala Desa menjadi agenda rutin dalam jangka waktu tertentu. Prosesnya pemilihan Kepala Desa ditentukan oleh penggunaan hak suara pemilih yang dipengaruhi oleh beberapa perilaku pemilih seperti: sosiologis, psikologis, ekonomi, ekologis, dan rasional. Didalam tulisan ini bertujuan mengidentifikasi faktor-faktor

---

<sup>14</sup>Enah, *Peran tokoh Masyarakat dalam pemilihan kepala Desa tahun 2017 (studi kasus desa way galih kecamatan tanjung bintang kabupaten lampung)*, skripsi, (Lampung: fakultas Ushuluddin dan studi Agama Universitas Raden Intang Lampung, 2017).



perilaku pemilih yang membuat seseorang pemilih menggunakan hak suaranya dalam pemilihan calon kepala desa. Hasil analisis menemukan bahwa ada delapan faktor perilaku internal dan empat faktor eksternal pemilih yang berpengaruh dalam penggunaan hak suara dalam pemilihan Kepala Desa. faktor internal yakni umur, jenis kelamin, pendidikan, pekerjaan, pendapatan, latar belakang keluarga, loyalitas dan informasi, sedangkan empat faktor eksternal yakni kelas, keterjedahan informasi, tujuan pemilih dan isu politik.<sup>15</sup>

Penelitian yang dilakukan oleh Desyta Nugraheni, Analisis perilaku pemilih kepala desa, pembedanya dalam perilaku pemilihan Kepala Desa ditentukan oleh pemilih dan sebelum melakukan pemilihan Kepala Desa pemilih harus dianalisis apakah pemilih sudah bisa memilih yang dipengaruhi oleh beberapa faktor perilaku seperti umur, jenis kelamin, pendidikan, pekerjaan, pendapatan, dan latarbelakang keluarga.

Penelitian yang dilakukan oleh Fitriatus Sa'adah, dinamika politik pemilihan Kepala Desa, Dalam skripsi ini membahas tentang bagaimana dinamika politik pemilihan Kepala Desa. Indonesia mengalami perubahan dalam bidang politik maupun bidang ekonomi, ada masa setelah reformasi yang mengalami perubahan yaitu sistem kepartaian, sistem pemilihan umum antara pemerintah pusat dan pemerintah daerah. pemilihan umum merupakan proses politik dimana warga negara

---

<sup>15</sup>Desyta Nugraheni, *analisi perilaku pemilih dalam pemilihan kepala Desa*, Skripsi, (Bogor: Departemen sains komunikasi dan pengembangan masyarakat, fakultas Ekologi manusia institute pertanian Bogor, 2016.

yang telah memiliki hak memilih untuk menyalurkan suaranya untuk memilih orang-orang tertentu untuk menjadi wakil rakyat. Dalam pemilu adalah pemilih dan kandidat sama halnya dengan warga negara lain masyarakat desa juga berhak untuk memilih dan dipilih sebagai wakil rakyat. Namun pada penelitian saat ini politik yang terjadi di desa merupakan politik yang tidak sehat karena politik yang digunakan adalah politik uang dalam pilkades menodai demokratisasi di Indonesia. Dalam konteks dalam artikel ini, diantara komponen yang mengalami perubahan itu adalah sistem kepartaian, sistem pemilihan Umum, dan hubungan antara pemerintah pusat dengan pemerintah daerah. dalam ketiga komponen ini memiliki pengaruh yang cukup terhadap kehidupan politik pada tingkat desa.<sup>16</sup>

Penelitian yang dilakukan oleh Fitriatus Sa'adah, dinamika politik pemilihan Kepala Desa, dalam penelitian ini sama-sama membahas terkait pemilihan Kepala Desa tetapi yang menjadi pembedanya disini yaitu bagaimana cara yang dilakukan dalam pemilihan kepala Desa karena biasanya pemilihan kepala desa terjadi secara tidak sehat karena biasanya yang digunakan adalah politik uang.

Penelitian yang dilakukan oleh Mustakim, Pilkades dan Pembentukan Komposisi Elit Politik Desa pada Desa Barumbung Kecamatan Matakali Paliwali Mandar, penelitian ini merupakan jenis deskriptif kualitatif yang berusaha memberi penjelasan mengenai pilkades dan pembentukan elit Desa Barumbung. Studi ini adalah tentang pilkades dan hubungannya dengan proses pembentukan komposisi elit

---

<sup>16</sup>Fitriatus sa'adah, *Dinamika Politik pemilihan kepala Desa*, (fakultas Pertanian Jemer).

poliik desa dan mengemukakan pula model yang digunakan dalam pembentukan komposisi Elit politik desa tersebut. Dari hasil penelitian memperlihatkan bahwa dalam pilkades yang dilaksanakan pada desa barumbung mempunyai pengaruh dalam proses pembentukan komposisi pembentukan elit politik desa dimana pilkades sebagai sarana memperoleh posisi Elit Desa dan pilkades sebagai penentu orientasi budaya politik Elit Desa.<sup>17</sup>

Penelitian yang dilakukan oleh Mustakim, Pilkades dan Pembentukan Komposisi Elit Politik Desa pada Desa Barumbung Kecamatan Matakali Poliwali Mandar, pembedanya yaitu disini pilkades dalam menentukan komposisi elit desa dalam memilih calon kandidat kepala desa yang berkuasa disebuah desa dan menentukan komposisi misalnya kepala desa, sekretaris desa, Bumdes, dan lain sebagainya.

Beberapa penelitian diatas menjelaskan bahwa keberhasilan suatu pemerintah tergantung dari pemimpin dan kepemimpinannya maka dari itu desa itu berhasil apabila kepala desa tidak melakukan penyimpangan sosial terhadap anggota dan masyarakatnya. Dan dari penelitian diatas yang saya ambil tidak terlepas dari pembahasan mengenai kepala desa, dan selain dari judul skripsi diatas ada yang hampir mirip dengan judul yang saya angkat tetapi pembahasannya dan hasil penelitian yang berbeda.

---

<sup>17</sup>Mustakim, *Pilkades dan pembentukan komposisi elitpolitik desa pada desa Barumbung kecamatan matakali kabupaten poliwali Mandar*, (Universitas Islam Negeri Alauddin Makassar, 2012).

Penelitian diatas ada yang menjelaskan tentang tokoh masyarakat pada pilkades pada penelitian ini adalah pertama, sebagai motivator yang memberikan nasihat, saran, dan dorongan moral dalam kesadaran politik. Hasil Penelitian ini mewujudkan bahwa tokoh masyarakat adalah komponen penting dalam pilkades dan setiap kegiatan politiknya berperan dalam menyukseskan jalannya pelaksanaan pilkades yang merupakan bagian dari demokrasi Desa. Selanjutnya penelitian yang dilakukan oleh Desyta Nugraheni, Analisis Perilaku Pemilihan Kepala Desa, membahas tentang Analisis perilaku pemilih dalam pemilihan Kepala Desa, disini menjelaskan pemilihan kepala desa menjadi agenda rutin dalam jangka waktu tertentu. Prosesnya pemilihan Kepala Desa ditentukan oleh penggunaan hak suara pemilih yang dipengaruhi oleh beberapa perilaku pemilih seperti: sosiologis, psikologis, ekonomi, ekologis, dan rasional.

Perbedaan yang saya teliti dengan peneliti terdahulu ialah disini saya meneliti tentang Relasi Kandidat Kepala Desa dengan Masyarakat (Pasca Pemilihan Kepala Desa Majannang, Kecamatan. Parigi periode 2016-2019), yang saya jelaskan disini pada rumusan masalah yaitu apa yang melatarbelakangi kemenangan Supardi Lantara pada pemilihan Kepala Desa Majannang, Kecamatan Parigi, Kabupaten Gowa Periode 2016?. Karena sebelum pemilihan dan sebelum terpilihnya Supardi Lantara menjadi kepala Desa prediksi dari Masyarakat bahwa Supardi Lantara kemungkinan mempunyai perolehan suara yang sedikit karena pada saat melakukan sosialisasi setiap RW yang dominan akan menang adalah Saparuddin Sibali dan ternyata waktu

perhitungan suara tersebut ternyata Supardi Lantara yang mempunyai hak suara paling besar.

## BAB II

### TINJAUAN TEORITIS

#### ***A. Tinjauan Teoritis dan Konseptual***

##### 1. Kekuasaan

Ilmu Politik membicarakan kekuasaan secara umum dengan semua bentuk dimana semua hal itu terjadi. Kekuasaan Politik merupakan suatu istilah yang kompleks yang selalu berkaitan dengan bentuk kekuasaan yang lain-lain seperti kemakmuran, dan persenjataan. Kekuasaan mengidentifikasi sebagai alat untuk memperkuat posisi kekuasaan tentang sesuatu yang idealis.<sup>18</sup>

Kekuasaan adalah kemampuan untuk bertindak atau memerintah sehingga dapat menyebabkan orang lain bertindak, pengertian disini harus meliputi kemampuan untuk membuat keputusan mempengaruhi orang lain dan mengatasi pelaksanaan keputusan itu. Kekuasaan dapat didefinisikan sebagai suatu potensi pengaruh dari seorang pemimpin.<sup>19</sup>

Menurut Lasswell, kekuasaan adalah suatu bentuk pelaksanaan pengaruh yang khusus, proses pendekatan kebijakan-kebijakana pihak lain dengan bantuan (Yang

---

<sup>18</sup>Mahi.M.Hikmat, *Komunikasi Politik teori dan Praktik*,(Bandung:Simbiosis Rekatama Simbiosis, Cet.II, 2011), h.83

<sup>19</sup>Irfan Idris dan dkk, *Ilmu Politik*, h.86

aktual ataupun ancaman) penyitaan-penyitaan yang kasar bagi ketidaksepakatan atas kebijakan-kebijakan yang ditujukan.

Franz Magnis (2003:39) menyebutkan bahwa kekuasaan akan mantap jika memiliki legitimasi. Legitimasi yang dimaksud dibagi dalam tiga kategori, yakni (1) Legitimasi legalitas, kekuasaan diakui secara hukum; didapat sesuai prosedur hukum; (2) Legitimasi demokratis kekuasaan negara harus mendapat pengakuan dari seluruh rakyat; dan (3) Legitimasi normatif, menitikberatkan kekuasaan secara etis dan moralistis. Bentuk legitimasi kekuasaan yang banyak dipakai oleh negara-negara didunia, termasuk di Indonesia adalah Legitimasi Legalitas. Negara berhak melakukan tindakan apapun (kekuasaan) karena sesuai dengan aturan/hukum. Legalitas adalah salah satu kriteria bagi keabsahan wewenang dan menuntut agar semua wewenang (kekuasaan) dijalankan sesuai dengan hukum yang berlaku. Suatu tindakan dianggap sah karna sesuai dengan hukum dan dianggap tidak sah karna tidak sesuai dengan hukum.<sup>20</sup>

Menurut Miriam Budiardjo sumber kekuasaan bisa bermacam-macam sifatnya, yaitu bisa berupa kedudukan, status, kekayaan, kepercayaan, agama, kekerabatan, kepandaian, dan keterampilan. Pendapat tersebut dapat menunjukkan bahwa kekuasaan seseorang bergantung pada kemampuan dalam memiliki atau menghimpun

---

<sup>20</sup>Mahmi m.Hikmat, *Komunikasi Poliik Teori dan Praktik*,h.83-84

sumber-sumber kekuasaan, sedangkan sumber-sumber pengaruh sangat heterogen atau bermacam-macam sifatnya<sup>21</sup>

Kekuasaan, menurut Foucault, tidak dipahami dalam konteks pemilikan oleh suatu kelompok institusional sebagai suatu mekanisme yang memastikan ketundukan warga negara terhadap negara. Kekuasaan juga bukan mekanisme dominasi sebagai bentuk kekuasaan terhadap yang lain dalam relasi yang mendominasi dengan yang didominasi atau yang powerful dengan powerles. Kekuasaan bukan seperti halnya bentuk kedaulatan suatu negara atau institusi hukum yang mengandaikan dominasi atau penguasaan secara eksternal terhadap individu atau kelompok. Dengan demikian kekuasaan mesti dipahami sebagai bentuk relasi kekuatan yang imanen dalam ruang dimana kekuasaan itu, yang membentuk rantai atau sistem dari relasi itu, atau justru yang mengisolasi mereka dari yang lain dari suatu relasi kekuatan. Oleh karena itu, kekuasaan merupakan strategi dimana relasi kekuatan adalah efeknya<sup>22</sup>

## 2. Otonomi Desa

---

<sup>21</sup>Muslim Mufti, *Teori-Teori Politik* (Bandung:Pustaka Setia, 2013), h. 62.

<sup>22</sup>Umar Kamahi, "Teori Kekuasaan Michel Foucault Tantangan Bagi Sosiologi Politik", *Jurnal Al-Khitabah* 3, no 1 (2017): h. 119

Otonomi desa adalah otonomi asli yang memiliki makna bahwa kewenangan pemerintah desa dalam mengatur dan mengurus kepentingan masyarakat setempat didasarkan pada usul-usul dan nilai-nilai sosial budaya yang ada pada masyarakat setempat, namun harus diselenggarakan dalam prospektif administrasi moderen. Otonomi desa diakui secara nyata sehingga menjadi daerah yang bersifat istimewa dan mandiri serta memiliki identitas sendiri. Desa bukan merupakan unsure pelaksana administrative kabupaten atau kecamatan.<sup>23</sup>

Dalam pengaturan mengenai pemerintahan desa telah terjadi pergeseran kewenangan sehingga pemerintah pusat dan pemerintah daerah tidak lagi campur tangan secara langsung tetapi bersifat fasilitator yaitu memberikan pedoman, arahan, bimbingan, pelatihan, termasuk pengawasan representative terhadap peraturan desa. Keberhasilan otonomi desa banyak hanya ditentukan dan dilihat semata dari ukuran ekonomi. Sedikit orang yang melihat bahwa otonomi desa itu pada dasarnya adalah apakah di desa tersebut sudah tumbuh dan berkembang tentang bagaimana pengelolaan pemerintahan, bagaimana partisipasi masyarakat dalam pengambilan keputusan politik, itu sebenarnya esensi dari otonomi desa. Jadi bukan semata-mata ukuran ekonomi.<sup>24</sup>

---

<sup>23</sup>Jayadinata & Pramandika, *Pembangunan Desa dalam Perencanaan*, (Bandung: ITB, 2006), h.262.

<sup>24</sup>Rasyid Marsi, *Sosiologi Ekonomi: pembangunan Pedesaan*, (cet. Ke I, Jalan sultan Alauddin, Alauddin University Press, 2014), h. 170



Otonomi desa masyarakat bisa merasakan adanya pengelolaan desa lebih transparan, prosedur birokrasi yang gampang, pelaksanaan demokrasi menjadi lebih semarak dan dinamis, yang secara langsung atau tidak akan membawa dampak partisipasi optimal dari masyarakat. Sebagai misal, pada pemilihan kepala desa bila dulu ada LITSUS (penelitian khusus) untuk calon-calon Kepala Desa, maka sekarang sudah tiada. Pemilihan Kepala Desa benar-benar ajang pencarian pemimpin desa secara demokratis dan transparan. Disisi lain, dalam pertanggungjawab kinerjanya, Kepala Desa tidak lagi kepada Bupati tetapi pada warga masyarakat pemilih yang diwakilkan dalam wadah apa yang disebut Badan Perwakilan Desa (BPD) sebagai wujud wakil rakyat desa.<sup>25</sup>

### 3. Elit Politik

Menurut Vilfredo Pareto (1848-1923) dan Gaetano Mosca (1858-1941) percaya bahwa setiap masyarakat diperintah oleh sekelompok kecil orang yang mempunyai kualitas-kualitas yang diperlukan bagi kehadiran mereka pada kekuasaan soial dan politik yang penuh. Mereka yang bisa menjangkau pusat kekuasaan adalah selalu yang terbaik merekalah yang dikenal sebagai elit. Elit merupakan orang-orang yang berhasil, yang mampu menduduki jabatan tinggi dan dalam lapisan masyarakat.

Dalam setiap masyarakat terdapat dua kelas penduduk, satu kelas yang menguasai dan satu kelas yang dikuasai. Kelas penguasa jumlahnya selalu kecil,

---

<sup>25</sup>Rasyid Marsi, *Sosiologi Komunikasi: pembangunan pedesaan*, h.171

menjalankan semua fungsi politik, monopoli kekuasaan dan menikmati keuntungan yang diberikan oleh kekuasaan itu. Sedangkan kelas yang kedua jumlahnya lebih besar dan dikendalikan oleh kelas penguasa.

Elit politik merupakan kelompok kecil dari warga negara yang berkuasa dalam sistem politik. Penguasa ini memiliki kewenangan yang luas untuk mendinamiskan struktur dan fungsi sebuah sistem politik. Secara operasional para elit politik atau elit penguasa mendominasi segi kehidupan sistem politik. Penentuan kebijakan sangat ditentukan oleh kelompok elit politik.<sup>26</sup>

#### 4. Konsep Masyarakat

Istilah masyarakat berasal dari bahasa arab “*Syaraka*” yang berarti ikut serta, berpartisipasi atau *Musyaraka*” yang berarti saling bergaul sementara dalam bahasa Inggris dipakai istilah “*society*” yang sebelumnya berasal dari kata “*socius*” yang berarti “kawan” Koentjoroningrat dalam Basrowi (2005) demikian pula pendapat Abdul Syani (1987) dijelaskan bahwa perkataan masyarakat berasal dari kata *musyarak* (Arab), yang artinya bersama-sama, yang kemudian berubah menjadi masyarakat dalam pengertian berkumpul bersama dengan saling berhubungan dan saling mempengaruhi yang setelah diindonesiakan menjadi istilah masyarakat.<sup>27</sup>

Selo Soemardjan, berpendapat bahwa masyarakat adalah sekumpulan orang-orang disuatu wilayah dan menghasilkan suatu kebudayaan.

Pelly dan Menanti dalam Basrowi (2005) mengemukakan hakikat masyarakat merupakan sekumpulan manusia yang memiliki budaya sendiri dan bertempat tinggal

---

<sup>26</sup>Sp.Varma, *Teori politik Modern*, (Jakarta:Rajawali Pers, 2010), h. 199-202

<sup>27</sup>Rasyid Marsi, *Sosiologi Komunikasi: Pembangunan Pedesaan*, h. 23

di daerah teritorial yang tertentu, dimana anggota masyarakat tersebut memiliki rasa persatuan dan identitas sendiri. Masyarakat merupakan wadah sosialisasi dan transmisi nilai dan norma dari generasi ke generasi.

August Comte, menyatakan masyarakat merupakan kelompok-kelompok makhluk hidup dengan realitas-realitas baru yang berkembang menurut hukum-hukumnya sendiri dan berkembang menurut pola perkembangan tersendiri (Abdul Syani, 2002)

Masyarakat dapat dipahami dengan baik bila mana dapat memahami ciri-ciri kehidupan masyarakat yakni terdapatnya suatu sistem kehidupan bersama manusia, menempati tetorial, atau wilayah tertentu dengan waktu yang relatif lama, memiliki tujuan bersama, terciptanya pola interaksi sosial, sistem sosial, pranata sosial, berupa nilai-nilai dan norma yang disepakati sebagai hukum yang mengatur kehidupan bersama serta membentuk kebudayaan sendiri.<sup>28</sup>

### ***B.Kerangka Konseptual***

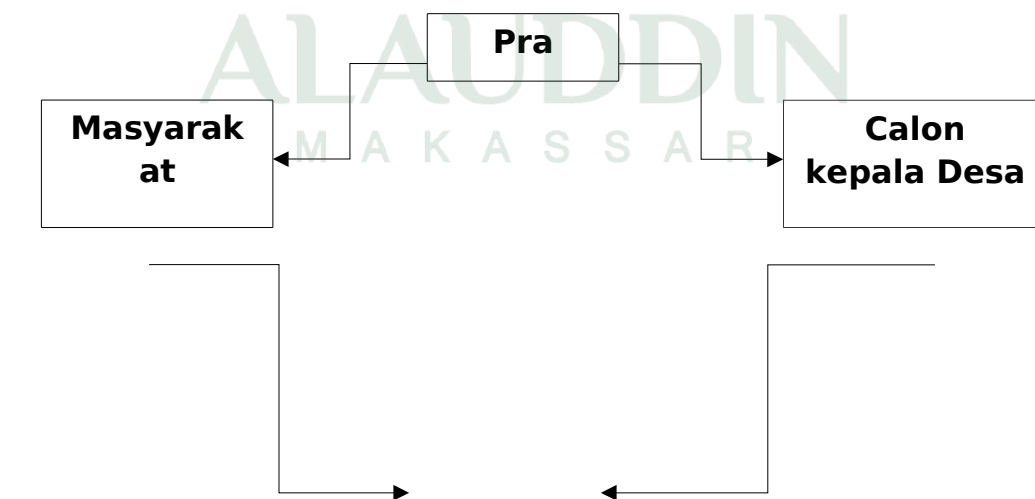

<sup>28</sup>Rasyid Marsi, *Sosiologi Komunikasi: Pembangunan Pedesaan*, h. 25

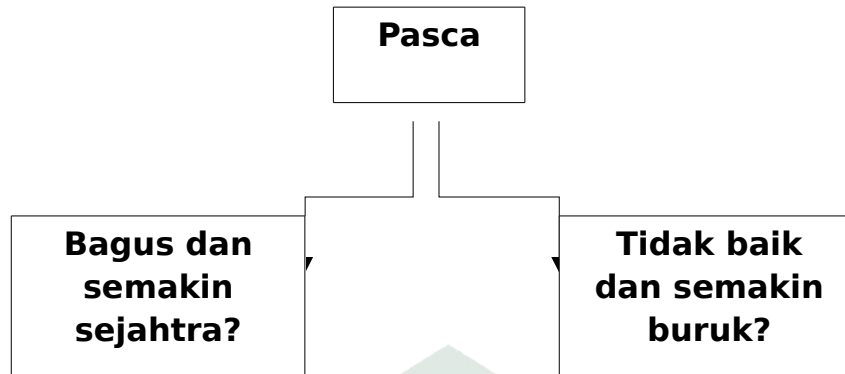

Kerangka konseptual di atas menjelaskan bahwa sebelum pemilihan Kepala Desa calon kandidat dua (Supardi Lantara) banyak yang tidak menyukainya dan tidak adanya dukungan terhadapnya, setiap rw di desa Majannang kebanyakan tidak menyukai calon kandidat tersebut, dan pada saat melakukan sosialisasi lebih banyak pendukung calon kandidat no satu (Saparuddin Sibali). Tetapi saat pemilihan dan perhitungan suara ternyata Supardi Lantara yang unggul suaranya jadi di sisni saya mengambil rumusan masalah apa yang melatarbelakangi kemenangan Supardi Lantara? dan ingin mengetahui relasi kepala desa dengan masyarakat pasca pemilihan Kepala Desa apakah bagus, semakin sejahtera atau sebaliknya?.

### **BAB III**

## **METODE PENELITIAN**

### ***A. Jenis Dan Lokasi Penelitian***

Metode penelitian pada dasarnya merupakan cara ilmiah untuk mendapatkan data dengan tujuan dan kegunaan tertentu. Berdasarkan hal tersebut terdapat empat kata kunci yang perlu diperhatikan yaitu, cara ilmiah, data, tujuan, dan kegunaan. Cara ilmiah berarti kegiatan penelitian itu didasarkan pada ciri-ciri keilmuan, yaitu rasional, empiris dan sistematis. Rasional berarti kegiatan penelitian itu dilakukan dengan cara-cara yang masuk akal, sehingga terjangkau oleh penalaran manusia. empiris berarti cara-cara yang dilakukan itu dapat di amati oleh indera manusia, sehingga orang lain dapat mengamati dan mengetahui cara-cara yang digunakan. sistematis artinya, proses yang digunakan dalam

penelitian itu menggunakan langkah-langkah tertentu yang bersifat logis<sup>29</sup>

### 1. Jenis Penelitian

Penelitian ini menggunakan jenis penelitian kualitatif yang bersifat dekriptif dalam tradisi penelitian kualitatif, proses penelitian dan ilmu pengetahuan tidak sesederhana apa yang terjadi pada penelitian kuantitatif, karena sebelum hasil-hasil penelitian kualitatif memberi sumbangan kepada ilmu pengetahuan, tahapan penelitian kualitatif melampaui berbagai tahapan berfikir kritis ilmiah, yang mana seorang peneliti memulai berfikir secara induktif, yaitu mengungkap berbagai fakta atau fenomena-fenomena sosial, melalui pengamatan di lapangan, kemudian menganalisisnya dan kemudian berupaya melakukan teorisasi berdasarkan apa yang diamati.<sup>30</sup>

### 2. Lokasi Penelitian

Lokasi penelitian dilakukan Di Rw Gantung, Dusun Sironjong, Desa Majannang, Kecamatan Parigi, Kabupaten.Gowa.

### ***B. Teknik Pengumpulan Data***

Dalam metode penelitian kualitatif cenderung punya banyak kualitas yang “*personable*,” artinya kita dapat mengenal orang atau kelompok orang yang kita

---

<sup>29</sup>Sugiyono, *Metode Penelitian Kuantitatif, Kualitatif, dan Kombinasi: Mixed Methods* (Cet.VIII; Bandung: Alfabeta, 2016), h. 3.

<sup>30</sup>Burhan Bungin, *Penelitian Kualitatif*, (Cet. Ke II, Jakarta: Fajar Iterpratama Offset, 2008), h.6

riset, sering kali tingkat pengenalan kita melebihi dari yang semestinya dibutuhkan untuk proyek riset.

Pada penelitian ini penulis menggunakan sumber data primer dan sekunder. data primer adalah sumber data utama yang digunakan sebagai dasar analisis.

### 1. Metode Wawancara

Melakukan wawancara mendalam pada suatu aktifitas masyarakat membutuhkan peran aktif dari pewawancara dapat dilaksanakan dan berjalan dengan baik. Peran pewawancara terutama dalam mengendalikan wawancara. Paling utama di dalam wawancara adalah memperhatikan kemampuan pewawancara dalam mengendalikan wawancaranya, untuk melaksanakan tugasnya dengan baik pertama faktor karakteristik soal dirinya harus dapat dipahami dulu oleh pewawancara.<sup>31</sup>Wawancara langsung dilakukan oleh salah seorang warga masyarakat, Rt, dan Dusun di Rw Gantung. Sedangkan wawancara tidak langsung dari telepon.

### 2. Informan

Informan penelitian di dalam penelitian kualitatif berkaitan dengan bagaimana langkah yang ditempuh peneliti agar data atau informasi dapat diperolehnya. Karena itu di dalam bahasa ini yang paling penting adalah peneliti “Menentukan” informan dan bagaimana peneliti “mendapatkan” informan. Menentukan informan bisa dilakukan oleh peneliti apabila peneliti memahami masalah umum penelitian serta memahami pula anatomi masyarakat di mana penelitian itu dilaksanakan. Namun

---

<sup>31</sup>Burhan Bungin, *Penelitian kualitatif*, h.11-115

apabila peneliti belum memahami anatomi masyarakat tempat penelitian, maka peneliti berupaya agar tetap mendapatkan informan penelitian.<sup>32</sup>

Informan adalah orang yang diwawancarai, dimintai informasi oleh pewawancara, Informan adalah orang yang diperkirakan menguasai dan memahami data, informasi, ataupun fakta dari suatu objek penelitian.<sup>33</sup>Informan yang diwawancarai sebanyak 9 informan di Desa Majannang Kecamatan Parigi Kabupaten Gowa.

### 3. Observasi

Observasi atau pengamatan adalah kegiatan sehari-hari manusia dengan menggunakan pancaindra mata sebagai alat bantu utamanya selain pancaindra lainnya seperti telinga, penciuman, mulut dan kulit. Oleh karena itu observasi adalah kemampuan seseorang untuk menggunakan kemampuannya melalui hasil kerja pancaindra mata serta dibantu dengan pancaindra lainnya.<sup>34</sup>Dan adapun pengertian data sekunder adalah sumber data yang diperoleh melalui telaah kepustakaan.

### 4. Dokumentasi

Metode dokumenter adalah salah satu metode pengumpulan data yang digunakan dalam metodologi penelitian sosial. Pada intinya metode dokumenter

---

<sup>32</sup>Burhan Bungin, *Penelitian kualitatif : Komunikasi, ekonomi, kebijakan publik, dan ilmu sosial lainnya*, (ed, ek II, Jakarta: Prenada Media Group, 2007), h.107

<sup>33</sup>Burhan Bungin, *Penelitian kualitatif: Komunikasi, ekonomi, kebijakan public, dan ilmu sosial lainnya*, h.111

<sup>34</sup>Burhan Bungin, *Penelitian kualitatif*, h.118



adalah metode yang digunakan untuk menelusuri data hitoris. Dengan demikian pada penelitian sejarah, maka bahan dokumentar memegang peranan yang amat penting.<sup>35</sup>

### **C. Teknik Analisis Data**

#### **1. Kodifikasi data**

Tahap kodifikasi data merupakan pengkodean terhadap data, hal yang dimaksud dalam pengkodean adalah peneliti memberikan nama atau penamaan terhadap hasil penelitian, hasil kegiatan tahap pertama adalah diperolehnya tema-tema atau klasifikasi dari hasil penelitian, cara melakukannya adalah peneliti menulis ulang catatan-catatan lapangan yang mereka buat (tentunya ketika wawancara mendalam dilakukan). Apabila wawancara direkam, tentunya pada tahap awal adalah mentranskrip hasil rekaman. Setelah catatan lapangan ditulis ulang secara rapi dan setelah di transkrip, peneliti membaca ulang catatan lapangan dan peneliti memilih informasi yang penting dan yang tidak penting tentunya memberikan tanda-anda.<sup>36</sup>

#### **2. Penyajian data**

Penyajian data adalah sebuah tahap lanjutan analisis dimana peneliti menyajikan temuan penelitian berupa kategori atau pengelompokan<sup>37</sup>

#### **3. Penarikan kesimpulan atau verifikasi**

---

<sup>35</sup>Burhan Bungin, *Penelitian kualitatif*, h.124

<sup>36</sup>Afrizal, *Metode Penelitian Kualitatif, :Sebuah Upaya mendukung penggunaan Penelitian Kualitatif dalam berbagai disiplin Ilmu*, (cet. Ke.II, Jakarta: PT, RajaGrafindo Persada, 2015), h.178

<sup>37</sup>Afrizal, *Metode Penelitian Kualitatif, :Sebuah Upaya mendukung penggunaan Penelitian Kualitatif dalam berbagai disiplin Ilmu*, h.180

Penarikan kesimpulan atau verifikasi adalah suatu tahap lanjutan di mana pada tahap ini peneliti menarik kesimpulan dari temuan data, Ini adalah interpretasi peneliti atas temuan dari suatu wawancara atau sebuah dokumen. Setelah kesimpulan diambil, peneliti kemudian mengecek lagi kesahihan interpretasi dengan cara mengecek ulang kodim dan menyajikan data untuk memastikan tidak ada kesalahan yang telah dilakukan. Setelah tahap ketiga dilakukan maka peneliti telah menemukan temuan penelitian berdasarkan analisis data yang telah dilakukan terhadap suatu hasil wawancara mendalam atau sebuah dokumen.<sup>38</sup>

#### **D. Defenisi Operasional Dan Ruang Lingkup Penelitian**

Skripsi ini berjudul: “*Relasi Kandidat Kepala Desa dengan Masyarakat pasca studi pemilihan Kepala Desa Majannang Kecamatan Parigi, Kabupaten Gowa periode 20162017*”). Untuk terhindar dari sebuah kesalah pahaman dalam pemaknaan dan memaknai judul diatas, maka berikut ini variabel-variabel pnting yang terkait langsung dengan judul skripsi.

##### 1. Pengertian Judul

Kata *relasi* dalam istilah bahasa indonesia yakni hubungan, perhubungan pertalian dengan orang lain. Sedangkan kata *Kepala Desa* adalah pemimpin pemerintah desa yang terpilih oleh masyarakat secara langsung yaitu menyelenggarakan rumah tangganya sendiri penyelenggara dan penanggung jawab utama dibidang pemeintahan, pembangunan dan kemasyarakatan dalam rangka

<sup>38</sup>Afrizal, *Metode Penelitian Kualitatif :Sebuah Upaya mendukung penggunaan Penelitian Kualitatif dalam berbagai disiplin Ilmu*,h.180.

penyelenggara urusan pemerintah Desa. Kepala desa mempunyai larangan melakukan kegiatan-kegiatan atau melalaikan tindakan yang menjadi kewajibannya yang merugikan kepentingan negara, pemerintah daerah, dan masyarakat.

Kata *masyarakat* adalah kelompok yang bergerak, retak dan berubah sehingga bisa satu kesatuan golongan yang tetap berhubungan dan mempunyai kepentingan yang sama. Sedangkan *pasca pilkades* adalah sudah pemilihan Kepala Desa.

Selanjutnya, *masyarakat desa Majannang* yang dimaksudkan disini adalah yang tinggal di desa Majannang atau penduduk di Desa Majannang.

## BAB IV

### HASIL PENELITIAN

#### A. Gambaran Umum Kabupaten Gowa

Kabupaten gowa berada pada 12 38.16 bujur timur dari Jakarta dan 5 33.6 bujur timur dari kutub utara. Sedangkan letak wilayah administrasinya antara 12 33.19' hingga 13 15.17' bujur timur dan 5 5' hingga 5 34.7' lintang selatan dari jakarta.<sup>39</sup>

Kabupaten yang berada pada bagian selatan provinsi sulawesi Selatan ini berbatasan dengan 7 kabupaten /kota lain, yaitu di sebelah utara berbatasan dengan kota makassar dan kabupaten maros. Di sebelah timur berbatasan dengan kabupaten sinjai, bulukkumba, dan bantaeng. Di sebelah selatan berbatasan dengan Kabupaten

<sup>39</sup> <http://www.gowakab.go.id> (diakses pada tanggal 30 juni 2019, pukul 16:30 wita)

takalar dan Jeneponto sedangkan di bagian barat berbatasan dengan kota makassar dengan takalar.<sup>40</sup>

Untuk lebih Jelasnya lagi gambaran umum kecamatan yang ada dalam wilayah kabupaten gowa berdasarkan komposisi luas dan jarak dari sungguminasa sebagai ibu kota kabupaten gowa dapat dilihat pada tabel berikut ini :

**Tabel 1**  
**Ibu Kota Kecamatan, Jarak dan luas Kecamatan**

| N<br>o | Kecamatan             | Ibu Kota<br>Kecamatan | Jarak<br>dari ibu<br>kota<br>kabupat<br>en (km) | LuasKecamata<br>n (km2) | Thd Luas<br>Kabupate<br>n (%) |
|--------|-----------------------|-----------------------|-------------------------------------------------|-------------------------|-------------------------------|
| 1      | Bontonompo            | Tamallayang           | 16                                              | 30,39                   | 1,61                          |
| 2      | Bontonompo<br>Selatan | Pabunukang            | 30                                              | 29,24                   | 1,55                          |
| 3      | Bajeng                | Kalabajeng            | 12                                              | 60,09                   | 3,19                          |
| 4      | Bajeng Barat          | Borimatangkasa        | 15,80                                           | 19,04                   | 1,01                          |
| 5      | Pallangga             | Mangalli              | 2,45                                            | 48,24                   | 2,56                          |
| 6      | Barombong             | Kanjiilo              | 6,5                                             | 20,67                   | 1,10                          |
| 7      | Somba opu             | Sungguminasa          | 0,00                                            | 28,09                   | 1,49                          |

<sup>40</sup> <http://www.gowakab.go.id> (diakss pada tanggal 30 juni 2019, pukul 16:30 wita)

|    |                |               |     |                 |            |
|----|----------------|---------------|-----|-----------------|------------|
| 8  | Bontomarannu   | Borongloe     | 9   | 52,63           | 2,79       |
| 9  | Pattallassang  | Pattallassang | 13  | 84,96           | 4,51       |
| 10 | Parangloe      | Lanna         | 27  | 221,26          | 11,75      |
| 11 | Manuju         | Bilalang      | 20  | 91,90           | 4,88       |
| 12 | Tinggi Moncong | Malino        | 59  | 142,87          | 7,59       |
| 13 | Tombolo Pao    | Tamaona       | 90  | 251,82          | 13,37      |
| 14 | Parigi         | Majannang     | 70  | 132,76          | 7,05       |
| 15 | Bungayya       | Sapayya       | 46  | 175,53          | 9,32       |
| 16 | Bontolempangan | Bontoloe      | 63  | 142,46          | 7,56       |
| 17 | Tompobulu      | Malakaji      | 125 | 132,54          | 7,04       |
| 18 | Biringbulu     | Lauwa         | 140 | 218,84          | 11,62      |
|    | <b>Jumlah</b>  |               |     | <b>1.883,33</b> | <b>100</b> |

Sumber : <http://www.gowakab.go.id>

Luas wilayah kabupaten Gowa adalah 1.883,33 km<sup>2</sup> atau sama dengan 3.01% dari luas wilayah provinsi Sulawesi selatan. Wilayah kabupaten gowa terbagi atas 18 Kecamatan dengan Jumlah desa/kelurahan definitif sebanyak 167 dan 726 dusun atau lingkungan. Wilayah kabupaten gowa sebagian besar berupa daratan tinggi berbukit-bukit, yaitu sekitar 72,26% yang meliputi 9 kecamatan yakni Kecamatan Parangloe, Manuju, Tinggimoncong, Tombolo Pao, Parigi, Bungayya, Bontolempangan, Tompobululu, dan Biringbulu, selebihnya 27,74% berupa daratan rendah dengan topografi tanah yang datar meliputi 9 kecamatan yakni kecamatan sombaopu,

Bontomarannu, Pattallassang, Pallangga, Barombong, Bajeng, Bajeng Barat, Bontonompo dan Bontonompo Selatan.<sup>41</sup>

## **B. Gambaran Umum Dsa Majannang**

### 1. Sejarah Desa

Desa Majannang merupakan salah satu dari 5 (lima) desa yang ada di wilayah administrative Kecamatan Parigi Kabupaten Gowa. Desa majannang terdiri dari 3 (tiga) dusun yaitu dusun Nirannuang, dusun Longka, dan dusun Sironjong.

Majannang secara harfiah berasal dari bahasa Makassar dari suku kata JANNANG yang artinya menetap, tenang atau damai yang kalau diartikan secara umum artinya desa yang dihuni secara tetap oleh penduduknya yang hidup tentram dan damai.

Sebelum menjadi wilayah pemerintahan administrative berbentuk desa yang dipimpin oleh seorang kepala desa, wilayah tersebut mulanya terdiri atas beberapa kerajaan kecil diantaranya adalah sebuah kerajaan kecil yang bernama kerajaan Longka yang salah satu penguasanya adalah Karaeng Longka (lantara). Kerajaan lainnya adalah kerajaan Manimbahoi yang dipimpin oleh Karaeng Manimbahoi (Mangngulia Dg. Jalling) dan Kerajaan Sironjong yang dipimpin oleh Karaeng Sironjong. ( Lenje )

Pada tahun 1940-an telah terjadi perubahan system pemerintahan dari kerajaan menjadi distrik, dalam system distrik ini, wilayah berubah menjadi kompleks yang dipimpin oleh kepla kompleks yang meliputi wilyah Longka,

---

<sup>41</sup> <http://www.gowakab.go.id> (diakss pada tanggal 30 juni 2019, pukul 16:30 wita)

Padangmalullu, Bilanrengi, Kalolo dan Sironjong. Pada fase ini struktur pemerintahan terdiri dari : Kompleks, RK,RT, dan Kepala Dusun.

Selanjutnya pada tahun 1950-an terjadi peralihan sistem pemerintahan dari distrik ke kecamatan dan sistem kompleks berubah menjadi desa dan disepakati sebagai desa majannang dengan kepala desa pertamanya LANTARA KARAENG LONGKA, yang berada pada wilayah administrative wilayah Kecamatan Tinggimoncong.

Keadaan yang masih serba kacau pada sekitar tahun 1960-an akibat dari pemberontakan DI/TII menyebabkan kegiatan pemerintahan belum normal dan stabil, namun patut diacungi jempol karena pada masa itu pemerintah desa sanggup menyelenggarakan sebuah kegiatan (PORADE) yakni pertandingan sepak bola antar desa, selain itu pada saat masyarakat desa majannang sudah bergotong royong merintis jalan untuk menghubungkan masing-masing wilayah di desa majannang.

Pada Tahun 1965 terjadi pergantian kepala desa dari LANTARA KARAENG LONGKA ke SULAEMAN DG.NAI, dan pada pemerintahannya desa majannang menjadi juara tingkat nasional program KB, dan mewakili kabupaten gowa dalam lomba desa tingkat nasional dan menjadi juara desa. Pada tahun 1980 terjadi pergantian kepala desa dari SULAEMAN DG NAI ke bapak MUHAMMAD NINDAR.

Pada tahun 1983 kepala desa Muhammad Nindar digantikan oleh M. ARFA, sampai tahun 1992 selanjutnya tahun 1993 sampai dengan tahun 2000 kepala desa di pimpin oleh H. MUH. YUNUS Dg. NGALLE, kemudian tahun 2000 sampai 2001, kepala desa di jabat oleh pelaksana tugas yaitu H. MADINA TIRO.

dilangsungkannya pemilihan kepala desa pada tahun 2012 dan pada saat itu yang terpilih adalah Bapak H. SYAFARUDDIN LANTARA, SE yang memimpin hingga dua periode .Tahun berikutnya yakni tahun 2014 samapai 2016 kepala desa di jabat oleh pelaksana tugas yakni camat parigi dalam hal ini Ibu HJ Hartati S.Sos. dan pemilihan kepala desa yang dilaksanakan pada Tahun 2016 kepala desa yang terpilih adalah SUPARDI LANTARA Sampai sekarang.

## 2. Letak Gografis

Desa majannang secara geografis berada di ketinggian antara 500-800 dpl (diatas permukaan laut). Dengan keadaan curah hujan rata-rata dalam pertahun antara 32-35 mm per tahun yang berkisar 135 hari s/d 160 hari dengan suhu rata-rata pertahun adalah 20 s/d 23 °C secara administrasi desa majannang terletak di wilayah kecamatan parigi pabupaten gowa, yang merupakan satu dari 5 desa di wilayah kecamatan parigi secara administrasi dibatasi oleh wilayah kecamatan serta desa tetangga.

## 3. Demografi/batas Desa

- Disebelah Utara : Berbatasan dengan Kel. Bontolerung Kec.Tinggi Moncong.
- Disebelah Selatan : Berbatasan dengan Desa Bilanrengi Kec. Parigi
- Disebelah Barat : Berbatasan dengan Desa Jonjo Kec. Parigi
- Disebelah Timur : Berbatasan dengan DesaManimbahoi Kec. Parigi

## 4. Administrasi Desa Majannang

Wilayah desa majannang terdiri dari 3 (Tiga) dusun yaitu :



1. Wilayah dusun Nirannuang terdiri dari 5 (Lima) rukun warga (RW) dan 12 (Dua Belas) Rukun Tetangga (RT),
  - a. RW 01 Pattallassang 3 (Tiga) RT
  - b. RW 02 Putepala 3 (Tiga) RT
  - c. RW 03 Bajannang 2 (dua) RT
  - d. RW 04 Bontorappo 2 (Dua) RT
  - e. RW 05 Bungabiraeng 2 (Dua) RT
  
2. Wilayah dusun Longka terdiri dari 3 (tiga) rukun warga (RW) dan 9 (sembilan) rukun tetangga(RT).
  - a. RW 01 Padangmalullu 3 (tiga) RT
  - b. RW 02 Sampeang 3 (tiga) RT
  - c. RW 03 Longka 3 (tiga) RT
  
3. Wilayah dusun Sironjong terdiri dari 2 (dua) rukun warga (RW) dan 6 (enam) rukun tetangga (RT).
  - a. RW 01 Sironjong 3 (tiga) RT
  - b. RW 02 Gantung 3 (tiga) RT



## 5. Topografi Desa

Desa Majannang mempunyai kondisi daerah yang berada di dataran tinggi, sehingga tanahnya sangat subur untuk lahan pertanian sawah dan kebun sangat cocok untuk palawija dan tanaman jangka panjang.

## 6. Iklim dan Curah Hujan

Wilayah Desa Majannang secara umum berupa daerah pegunungan dengan hamparan padang ilalang yang dijadikan sebagai tempat rerumputan penggembalaan, dan hutan. Selain berupa hutan, desa majannang juga merupakan daerah aliran sungai (DAS) Hulu Je'neberang, sehingga mempunyai iklim tropis yang curah hujannya rendah memiliki dua tipe musim yakni musim kemarau dan musim hujan. Musim kemarau rata-rata berlangsung antara bulan mei sampai oktober dan musim hujan terjadi mulai bulan nopember sampai maret setiap tahunnya. Jumlah curah hujan rata-rata setiap tahunnya mencapai 2000 sampai 3000 mm dengan suhu rata-rata 28 °C.

## 7. Hidrologi dan Tata Air

Wilayah Desa Majannang adalah wilayah yang sangat potensial untuk lahan pertanian dan palawija. Sumber air pada desa ini terlihat ada dua (2) aspek yaitu air permukaan dan mata air. Untuk air permukaan dapat dilihat dengan adanya Sungai Je'neberang, sungai kunisi dan beberapa sungai kecil yang dialirkan ke areal persawahan dan juga irigasi yang dapat difungsikan sebagai saluran untuk areal persawahan, sedangkan kondisi air tanah terlihat dengan adanya beberapa mata air sebagai penunjang utama dalam memenuhi kebutuhan hidup masyarakat dalam hal penyediaan air bersih rumah tangga dan sebagian untuk pertanian

## 8. Kondisi dan Ciri Geologis Wilayah

Wilayah desa Majannang secara umum mempunyai letak geologis berupa daerah pegunungan dengan hamparan padang ilalang yang dijadikan sebagai tempat rerumputan penggembalaan, dan hutan. Selain berupa hutan, Desa majannang juga merupakan daerah aliran Sungai (DAS) Hulu Je'ne berang.

Selain itu, kondisi alam Desa Majannang yang merupakan daerah pegunungan, dengan panorama alam serta hutan yang masih asri. Oleh karena itu, desa Majannang sangat cocok sebagai tempat yang sangat menarik bagi orang-orang yang memiliki hobi berburu babi hutan.

Desa Majannang juga di kelilingi oleh sungai antara lain di sebelah utara dengan Sungai Je'ne Berang, serta beberapa sungai – sungai kecil seperti Sungai Kunisi yang ada di sebelah selatan. Selain itu sungai - sungai kecil lainnya masih banyak terdapat di desa Majannang, yang kebanyakan dimanfaatkan masyarakat untuk saluran irigasi persawahan. Potensi lain yang berada pada sungai – sungai yang berada di desa Majannang, berupa material – material, seperti batu dan pasir, selain itu terdapat banyak ikan air tawar yang bisa dikonsumsi masyarakat.

Di Desa Majannang secara umum kondisi tanahnya gembur dan subur semua jenis tanaman bisa tumbuh baik berupa palawija maupun tanaman jangka panjang.

## 9. Sosial Ekonomi Masyarakat

Penduduk Desa Majannang pada umumnya bermata pencaharian sebagai petani sawah dasar pertanian adalah pertanian sawah. Sumberdaya alam yang dihasilkan seperti padi, jagung, kedelai dan tanaman hortikultura lainnya. Sebagian kecil warga berdagang hasil tanaman seperti berdagang eceran. Perekonomian cukup lancar karena jarak desa ke pasar mingguan hanya  $\pm 1$  km, ada dua macam

petani( pemilik dan penggarap). Dan sebagian masyarakat Desa Majannang ada juga yang bergelut dibidang pemerintahan dan berstatus PNS.

Jenis mata pencaharian pokok masyarakat Desa Majannang berdasarkan penjjakan terdiri dari PNS, Pedagang, Petani/Peternak, Pertukangan, Sopir, Buruh Tani, Buruh bangunan, tukang kayu dan tukang batu, Guru honor.

**Tabel. 2**  
**Jumlah Penduduk Menurut Mata Pencaharian**  
**Desa Majannang**

| No     | Jenis Pekerjaan | Jumlah     |        |           | Jumlah |
|--------|-----------------|------------|--------|-----------|--------|
|        |                 | Nirannuang | Longka | Sironjong |        |
| 1      | Petani          | 309        | 349    | 218       | 876    |
| 2      | Nelayang        | -          | -      | -         | -      |
| 3      | Pedagang        | 50         | 3      | 6         | 59     |
| 4      | PNS/TNI/POLRI   | 36         | 32     | 16        | 84     |
| 5      | Pegawai Swasta  | 28         | 25     | 12        | 65     |
| 6      | Wiraswasta      | 71         | 82     | 17        | 170    |
| 7      | Pensiunan       | 15         | 43     | 26        | 84     |
| 8      | Pekerja Lepas   | 167        | 146    | 108       | 421    |
| 9      | Lainnya         | -          | -      | -         | -      |
| 10     | Tidak bekerja   | 477        | 327    | 235       | 1039   |
| JUMLAH |                 | 1,153      | 1,007  | 638       | 2,798  |

#### 10. *Potensi Sumber Daya : Sumber Daya Alam (SDA)*

##### Sumber Daya Alam

- Hutan Adat : 25 ha
- Hutan Masyarakat : 486 ha
- Sawah : 694ha
- Ladang : 34 ha
- Lahan Penggembalaan/tidur : 45 ha

- Sungai : 2 buah
- Hasil Hutan : Bambu, berbagai jenis kayu
- Hasil Pertanian : Padi, jagung, kedelai, lombok.
- Hasil Perkebunan : Kopi, Coklat, pisang, langsung, petai.
- Tambang GOL C : Pasir, sertu, Batu kali, Batu Gunung
- Sarana dan Prarana Umum dalam Desa

Berdasarkan tabulasi data tersebut teridentifikasi di Desa Majannang jumlah penduduk yang mempunyai mata pencaharian dari jumlah penduduk secara keseluruhan. Kehidupannya tergantung disektor pertanian, petani 85,34 %. Terbanyak kedua adalah sector perdagangan dengan 8,08 % dari jumlah total penduduk.

Sektor pertukangan menempati urutan ketiga dari hasil presentase sebanyak 2,58 % dari jumlah penduduk yang mempunyai pekerjaan. Sementara urutan ke empat berada pada sektor jasa dari hasil presentase sebanyak 1,18 % dan yang mempunyai presentase terkecil POLRI 0,03 % dari jumlah penduduk yang mempunyai pekerjaan.

Dengan demikian dari data tersebut menunjukkan bahwa masyarakat di Desa Majannang memiliki alternative pekerjaan selain bertani. setidaknya karena wilayah Desa Majannang memiliki potensi sumber daya alam yang dapat menunjang kelanjutan hidup masyarakat yang bermukim di wilayah tersebut.

#### **Struktur Pemerintahan Desa Majannang**



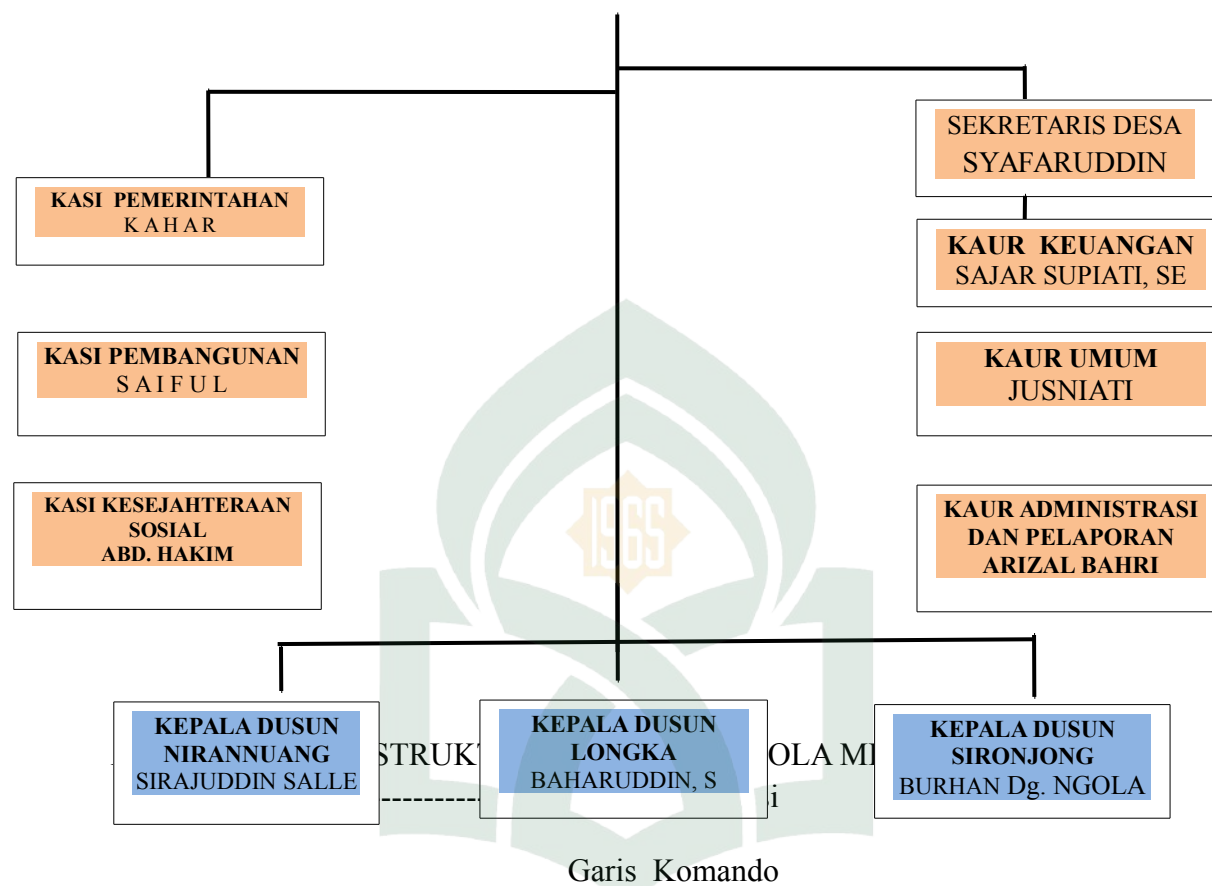

### ***C. Latar Belakang Kemenangan Supardi Lantara Pada pemilihan Kepala Desa Majannang Kecamatan Parigi Kabupaten Gowa Periode 2016***

Adapun yang melatarbelakangi kemenangan Supardi Lantara pada pemilihan Kepala Desa yaitu:

1. Sosialisasi

Tingginya partisipasi masyarakat dalam pemilihan umum dipengaruhi berbagai hal salah satunya penyebaran informasi actual yang merata terkait pemilu. Bagaimana calon kandidat dan timnya menyampaikan visi misinya, wewenangnya kepada masyarakat kalau mereka terpilih. Hal tersebut tentunya akan berdampak pada tingkat kepercayaan masyarakat terhadap pelaksanaan pilkades. Maka dari itu sebelum pemilihan Kepala Desa Supardi selalu melakukan sosialisasi kepada masyarakat menyampaikan visi misinya dan membuat masyarakat Majannang untuk percaya kepadanya, memperbanyak silaturahmi kepada masyarakat mendatangi acara tertentu di setiap dusun. Motivasi Supardi Lantara mencalonkan Kepala Desa yaitu keinginan dari masyarakat, harapan dan keinginan masyarakat untuk membangun desa Majannang dan Kepala Desa memang berniat membangun Desa.

Dalam pembahasan ini peneliti mewawancarai 9 orang masyarakat desa Majannang sebagai informan peneliti dan juga dianggap berkompeten untuk diwawancarai. Kemudian untuk mengetahui tentang apa yang melatarbelakangi kemenangan Supardi Lantara pada pemilihan Kepala Desa Majannang Kecamatan Parigi, Kabupaten Gowa, periode 2016 apa ada serangan fajar sebelum pemilihan? Peneliti mewawancarai 4 informan terkait hal itu.

Dari hasil wawancara dengan bapak Supardi Lantara selaku orang yang berpengaruh karena beliau Kepala Desa Majannang, beliau mengatakan:

*“Strategi pemenangan saya pertama adanya dorongan dan kekuatan orang banyak dari masyarakat, dari pribadi saya adanya niat untuk membangun*

*kampung memperbanyak silaturahmi terhadap masyarakat, silaturahmi kerumah-rumah masyarakat, keluarga. Sebagian masyarakat Desa Majannang membuat posko, Posko yang dibuat terdiri 8 posko, tapi bukan dari saya tapi dari masyarakat yang mempunyai keinginan untuk membuat posko tersebut.”<sup>42</sup>*

Kemenangan Supardi Lantara menjadi Kepala Desa itu bukanlah karena adanya manypolitik tetapi karena adanya dorongan yang kuat dari masyarakat dan keluarganya, dan memang pilihan dari masyarakat.

Ibu Nurbaya sebagai guru ngaji dan tokoh masyarakat dari Dusun Sironjong

Rw Gantung ketika peneliti mewawancarai beliau mengatakan:

*“Memang ada isu atau kabar bahwa ada serangan fajar pada saat sebelum pemilihan tetapi saya tidak melihat hal itu, tidak lihat ada manypolitik tapi memang ada isu, atau itu hanyalah benar-benar isu yang dikeluarkan oleh seseorang yang sebelumnya tidak mendukung Supardi Lantara, tetapi kita tidak tahu hanya ALLah yang tahu.”*

Dari hasil wawancara diatas bahwa yang terjadi saat pemilihan Kepala Desa memang benar-benar itu murni dari pilihan masyarakat bukan karena mereka di suguhkan uang atau hal lainnya, bgitu juga dengan kemenangan Supardi Lantara kemenangannya karena beliau terus melakukan sosialisasi disetiap rumah.

## 2. Faktor Keluarga

Tingginya partisipasi masyarakat dan keluarga dalam pemilihan di pengaruhi oleh beberapa hal salah satunya penyebaran informasi actual terkait pemilihan Kepala Desa, banyaknya masyarakat yang mendukung dan keluarga dan membuat mereka percaya bahwa Supardi Lantara layak menjadi Kepala Desa Majannang sehingga pada pemilihan Kepala Desa Supardi Lantara memiliki suara terbanyak, banyaknya keluarga yang melakukan sosialisasi terhadap masyarakat bahwa Supardi Lantara

---

<sup>42</sup> Sumber: Supardi Lantara, Selaku Kepala Desa Majannang, tinggal di dusun Nirannuang, wawancara di kedimannya, Minggu, 23 juni, 2019, jam 11.30 WITA



yang bisa memimpin untuk menjadi Kepala Desa sehingga masyarakat percaya dan memilih Supardi Lantara menjadi Kepala Desa. Banyaknya anggota keluarga yang berpengaruh dalam pemilihan Kepala Desa (Supardi Lantara) apalagi keluarga beliau memiliki banyak jaringan terhadap masyarakat sehingga beliau memiliki suara terbanyak dalam pemilihan. Banyaknya keluarga apalagi keluarga Supardi Lantara memiliki status yang tinggi yang mampu menjadi mitivator dan bisa mempengaruhi masyarakat bahwa Supardi Lantara adalah orang tepat untuk menjadi Kepala Desa.

Dari hasil wawancara dengan bapak Abdul Rasyid selaku iman Rw Gantung

Dusun Sironjong maka diperoleh informasi bahwa:

*“Serangan fajar tidak ada, secara pribadi karena pendukung keluarga supardi Lantara sangat baik dan banyak, itu informasi yang saya dapat dan murni pilihan dari masyarakat. Memang sebelum pemilihan ada cekcok antara pendukung dan bukan pendukung tetapi setelah pemilihan Kepala Desa sudah aman.”<sup>43</sup>*

Dari pendapat bapak Abdul Rasyid, peneliti menyimpulkan bahwa isu tentang adanya serangan fajar sehingga Kepala Desa bisa mendapatkan suara terbanyak pada saat perhitungan suara itu hanyalah isu atau hoax, dan kemenangan Supardi Lantara murni pilihan dari hati masyarakat.

### 3. Partisipasi Politik

Partisipasi politik yang melibatkan sebanyak mungkin warga masyarakat dalam pemilihan pemimpin atau kebijakan, paling tidak melalui pemilihan umum yang diselenggarakan secara reguler dan adil, sedemikian rupa sehingga tidak satupun kelompok sosial (warga dewasa) yang dikecualikan. Partisipasi politik segala aktivitas yang berkaitan dengan kehidupan politik yang ditunjukkan untuk

---

<sup>43</sup>Sumber: Abdul Rasyid, Iman Rw Gantung, Masyarakat Rw Gantung yang tinggal di Dusun Sironjong, wawancara di kediamannya, jumat, 21 juni 2019, jam 19.10 WITA

mempengaruhi pengambilan keputusan baik secara langsung maupun tidak langsung, dengan cara ilegal, konvensional, damai ataupun memaksa. Mode partisipasi politik ini seperti pemilu ataupun melakukan kampanye.

Bapak dg Siala selaku tim Kepala Desa dari rw Sampeang beliau mengatakan:

*“Kemenangan Supardi Lantara karena saya pribadi tim Kepala Desa dan saya kenal baik dengan beliau, saya bisa menjamin bahwa kemenangannya bukan karena adanya manypolitik, karena keluarganya banyak dan musyawarah keluarganya yang membuat masyarakat berubah fikiran dan berfikir bahwa Supardi yang bisa menjadi Kepala Desa, karena dilihat dari sebelum pemilihan partisipasi beliau terhadap masyarakat.”<sup>44</sup>*

#### 4. Tim relawan

Tim relawan yang dibentuk oleh Supardi Lantara untuk keilling dan menyampaikan apresiasi krena Supardi Lantara mempunyai wawasan, kecerdasan dan memiliki aspek yaitu terbuka, menerima, dan ketika setiap ada KKN Supardi Lantara membina dan membimbingnya.

Dari hasil wawancara diatas dapat disimpulkan bahwa menurut tim Supardi Lantara, pada saat sebelum pemilihan Kepala Desa ada yang mengatakan bahwasanya pendukung Supardi hanya sedikit dan tidak mungkin menang, tetapi ketika pemilihan dan perhitungan suara Supardi lah yang memiliki suara terbanyak, sehingga muncullah adanya isu tentang manypolitik, tetapi setelah saya mewawancarai tokoh masyarakat dan Kepala Desa itu sendiri dan keluarganya beliau mengatakan itu tidak benar, kemenangannya itu murni dari pilihan masyarakat karena keluarganya memiliki banyak jaringan, dan kita tidak boleh merendahkan orang lain mengatakan dia tidak bisa melakukannya, dia dibawah kita dan Allah berkata lain, yang

<sup>44</sup> Sumber: bapak Siala selaku tim Kepala Desa, rw Sampeang, wawancara di kediamannya, selasa 11 juni 2019, pukul 11;20 WITA

direndahkan ternyata yang mampu menjadi pemimpin, karena Allah maha membolak-balikkan hati dan fikiran manusia.

Dilihat dari pendapat diatas maka peneliti menganggap bahwa kedua orang yang saya wawancarai selain Kepala Desa itu bukan pendukung Kepala Desa dan satu orang adalah tim Kepala Desa, tetapi mereka mengatakan bahwa terkait tentang isu serangan fajar atau manypolitik itu tidak benar dan tidak ada bukti. Isu tersebut hanya terdengar saat setelah pelantikan tetapi isu itu hanya berlangsung sebentar dan saat ini sudah tidak lagi. Menurut Polak (1974), kepentingan dalam arti luas merupakan “keadaan subyektif jiwa yang cenderung untuk bertindak dengan cara tertentu pula apabila ada situmulus, seperti rasa iri, kebencian, pemujaan, penghinaan, dan kepercayaan”.

Adanya rasa iri, kebencian sehingga timbulnya berita hoax yang mengatakan kemenangan Supardi Lantara karena adanya manypolitik, tetapi setelah beberapa masyarakat yang sudah diwawancarai mereka mengatakan tidak ada bukti tentang hal itu, itu hanya berita yang timbul setelah pemilihan akan tetapi setelah Kepala Desa dilantik isu itu sudah tidak ada lagi.

Pemerintah secara sederhana dapat diartikan sebagai proses pengambilan keputusan dan proses dimana suatu keputusan diterapkan atau tidak diterapkan pemerintahan dalam dalam berbagai konteks seperti pemerintahan nasional, pemerintahan lokal dan sebagainya. Dari definisi tersebut, maka analisis tentang pemerintahan berfokus pada aktor formal dan informal yang terlibat dalam pengambilan keputusan, penerapan keputusan yang telah dibuat, serta struktur formal dan informal yang telah diatur. Undang No. 32 tahun 2004 telah mengisyaratkan

bahwa penyelenggaraan pemerintahan desa merupakan subsistem dari sistem penyelenggaraan pemerintahan, sehingga desa memiliki kewenangan memiliki kewenangan untuk mengatur dan mengurus kepentingan masyarakatnya sesuai dengan arah kebijakan dan strategi terhadap tata pemerintahan desa itu sendiri yakni terwujudnya penyelenggaraan pemerintahan desa yang kritis transparan dan akuntabel<sup>45</sup>

Berdasarkan Undang-undang No. Tahun 1797, desa adalah suatu wilayah yang ditempuh oleh sejumlah penduduk sebagai kesatuan masyarakat termasuk didalamnya kesatuan masyarakat hukum yang mempunyai organisasi pemerintahan terendah langsung dibawah camat dan berhak menyelenggarakan rumah tangganya sendiri dalam ikatan Negara Kesatuan Republik Indonesia

Efektifitas pemimpin sangat terkait dengan soal pengambilan keputusan karena proses penting untuk cepat dan tepat dan memutuskan kebijakan-kebijakan strategis, untuk itu dibutuhkan skala prioritas. Pemimpin yang efektif tahu mana yang lebih penting dan mana yang kurang penting serta mampu mendahulukan yang mana menjadi prioritas. Maka dari itu pemilihan Kepala Desa dilakukan disetiap desa dan dipilih oleh masyarakat, Terkait dengan pemilihan Kepala Desa adanya isu politik atau serangan fajar saat sebelum pemilihan Kepala Desa sehingga pada saat perhitungan suara ternyata Supardi Lantara yang menjadi pemenang yang sebelumnya menurut masyarakat bahwa Supardi Lantara akan kalah.

---

<sup>45</sup>Syahrir Karim, *politik Desentralisasi membangun Demokrasilocal*, h.146

**D. Relasi Kandidat Kepala Desa dengan Masyarakat (Studi Pasca Pemilihan Kepala Desa Majannang, Kecamatan Parigi, Kabupaten Gowa periode 2016-2019)**

1. Hubungan kandidat Kepala Desa dengan masyarakat sebelum pemilihan

Sebelum pemilihan Kepala Desa calon kandidat Supardi Lantara waktu mencalonkan menjadi Kepala Desa hubungannya dengan masyarakat desa Majannang (rw Gantung, rw Sironjong, dan rw Putepala) masyarakatnya kurang setuju kalau bapak Supardi Lantara yang menjadi Kepala Desa karena masyarakat takut akan terjadi hal yang sama, karena sebelumnya Kepala Desa yang dulu yang menjabat menjadi Kepala Desa beliau adalah kakak kandung dari Supardi Lantara. Pada saat Kepala Desa yang lama menjabat kebijakan dan kepemimpinannya tidak berjalan dengan baik, kinerjanya kurang disukai oleh masyarakat dikarenakan banyak janji tapi tidak ada bukti. Masyarakat desa Majannang tidak setuju jika Supardi Lantara menjadi Kepala Desa karena nantinya kepemimpinannya sama halnya dengan Kepala Desa yang sebelumnya. Setiap malam sebelum pemilihan sebagian masyarakat yang bukan pendukung Supardi Lantara mengadakan ronda malam di pos ronda, di depan rumah karena ditakutkan ada tim Supardi Lantara yang datang mempengaruhi masyarakat.

Dalam pembahasan ini peneliti mewawancarai 9 orang masyarakat desa Majannang sebagai informan peneliti dan juga dianggap berkompeten untuk diwawancarai. Kemudian untuk mengetahui Bagaimana Relasi Kandidat Kepala Desa dengan masyarakat (Studi Pasca Pemilihan Kepala Desa Majannang Kecamatan Parigi, Kabupaten Gowa periode 2016-2019), Maka peneliti memberikan pertanyaan

kepada informan seperti, Apakah Kepala Desa bersikap adil terhadap masyarakat baik yang mendukung atau bukan pendukung, bagaimana hubungan anda dengan kepala Desa dan perilaku Kepala Desa terhadap masyarakat di Desa Majannang dan bagaimana pembangunan yang dilakukan kepala desa di dusun anda.

Dari hasil wawancara terakait hubungan Kepala Desa dengan masyarakat sebelum pemilihan, wawancara dari informasi yang didapat oleh penleiti dari dusun

Putepala ibu Riama tokoh masyarakat beliau mengatakan:

*“Menurut saya hubungan saya pribadi dan kepala desa sekarang sudah baik, memang waktu sebelum pemilihan saya tidak memilihnya tetapi setelah naik menjadi Kepala Desa, saya tidak mempermasalahkan lagi siapa yang menjadi kepala desa yang penting dia mampu membangun Desa Majannang dengan baik. Hubungan masyarakat lain dengan kepala desa yang saya lihat sudah baik, kepala desa dengan Masyarakat saling membantu, Kepala Desa sekarang kinerjanya bagus, banyak dikerjakan dan dukungan dari masyarakat juga”.*<sup>46</sup>

Dari Informasi yang didapat oleh peneliti dari Rw Putepala banyak yang bukan pendukung Kepala Desa tetapi Kepala Desa tetap menjaling hubungan dengan masyarakatnya baik walaupun bukan pendukung, Kepala Desa memperhatikan masyarakatnya baik di Dusun Putepala, Gantung, Longka Sironjong yang merupakan bukan pendukung.

Hasil wawancara dari bapak Burhan dg Ngola selaku Kepala Dusun Sironjong beliau mengatakan:

*“Hubungan Kepala Desa dengan masyarakat sebelum pemilihan hubungannya memang kurang baik bagi yang bukan pendukung, sebelum pemilihan yang bukan pendukung tidak menyukai calon kandidat Kepala Desa (Supardi Lantara) tetapi rasa tidak suka itu hanya berlangsung sebentar karena setelah bapak Supardi Lantara dilantik menjadi Kepala Desa hubungannya mulai membaik”.*<sup>47</sup>

---

<sup>46</sup>Sumber: Ibu Riama, tokoh masyarakat rw Putepala dusun Nirannuang, wawancara dikediamannya, Kamis, 20 Juni 2019, jam 10.00 WITA.

Menurut bapak Saha' selaku tokoh masyarakat di desa Majannang beliau mengatakan:

*“pada saat pemilihan Kepala Desa memang ada konflik saling adu mulut antara pendukung yang satu dengan yang lainnya tetapi itu hanya sementara setelah Kepala Desa dilantik semuanya baik-baik saja mereka yang sudah baik karena pemerintahannya Kepala Desa sangat baik sekarang”*.<sup>48</sup>

Kepala Desa menjadi panutan bagi masyarakatnya pada setiap dusun, Kepala Desa tidak membeda-bedakan semua warga yang membutuhkan pelayanan, Kepala Desa sekarang dalam mengurus perkara atau masalah melakukan secara kekeluargaan sehingga tidak timbul kebencian diantara mereka.

Kepala Desa adalah resepsentasi pemerintah desa. Ia menjadi aktor penting dalam membangun desa. Oleh karena itu, tugas wewenang dan tanggungjawab Kepala Desa diatur secara detail dalam UU Desa. Semangat UU Desa menempatkan Kepala Desa bukan kepanjangan tangan pemerintah, melainkan sebagai pemimpin masyarakat, Kepala Desa harus mengakar dengan masyarakat, melindungi, mengayomi, dan melayani masyarakat. Tugas Kepala Desa bukan sekedar menyelenggarakan pemerintahan desa, tetapi ia juga melakukan pemberdayaan kepada masyarakat desa.

## 2. Hubungan Kepala Desa setelah pemilihan Kepala Desa

Setelah pemilihan Kepala Desa hubungan Kepala Desa (Supardi Lantara) dengan masyarakat awalnya yang bukan pendukung kurang baik karena masih tidak terima kalau Supardi Lantara yang menjadi Kepala Desa, tetapi seiring berjalannya

---

<sup>47</sup> Sumber: Burhan dg Ngola Kepala Dusun Sironjong, wawancara dikediamannya, selasa, 18 juni 2019, jam 10.00 WITA

<sup>48</sup> Sumber: Saha', tim kepala Desa, tokoh Masyarakat rw Gantung, wawancara dikediamannya, minggu 16 juni 2019, jam 15.00 ITA

waktu dan setelah Supardi Lantara dilantik menjadi kepala Desa semua masyarakat desa majannang baik pendukung maupun bukan pendukung memiliki hubungan yang:

- a. Memiliki hubungan yang harmonis dan baik
- b. Kepala Desa selalu datang setiap dusun ketika ada acara-acara tertentu
- c. Silaturahmi tidak terputus

Silaturahmi Kepala Desa yang sering datang setiap ada acara dan memperhatikan warganya sehingga masyarakat Majannang memiliki hubungan yang sangat baik terhadap Kepala Desa begitu pun sebaliknya. Kepala Desa menghimpung masyarakatnya baik yang bukan pendukung ataupun pendukung, hubungan Kepala Desa dengan kandidat yang lain pun memiliki hubungan yang baik apalagi Kepala Desa sekarang sudah menunjukkan kinerjanya dan membuktikan kepada masyarakat Majannang bahwa dia mampu menjadi Kepala Desa.

Hubungan Kepala Desa dengan masyarakat setelah pemilihan dan sekarang dapat disimpulkan bahwa hubungannya sudah baik, harmonis, dan saling bekerja sama dalam meningkatkan kesejahteraan masyarakat desa Majannang, masyarakat majannang lebih baik dari yang sebelumnya.

Dari hasil wawancara dengan Bapak Kepala Desa Majannang dari Rw Bontorappo Dusun Nirannuang beliau mengatakan:

*“Yang namanya perbedaan Pendapat adanya lumrah/lazim siapapun yang terpilih menjadi pemegang amanah itulah yang seharusnya. bahwa ini pendukung atau bukan pendukung saya semuanya adalah masyarakat saya, semua warga dan masyarakat saya. Kembali lagi saya katakan bahwa saya tidak membedakan antara ini kubu saya ini bukan, secara pribadi berbicara pemetaan saya tidak pernah ada diotak saya bahwa ini adalah kubu ini pra saya tidak pernah. Dan itu adalah tanggung jawab dan saya lebih berdosa setelah terpilih baru saya membedakan, masyarakat Desa Majannang semua adalah warga saya, dan tidak pernah membedakan dan insya Allah saya bisa*



*mempertahankan dan mengembang amanah ini dan jadi pemimpin untuk diri keluarga dan masyarakat.”<sup>49</sup>*

Dari pendapat Kepala Desa tentang hubungan masyarakat dengan Kepala Desa, hubungannya baik, karena Kepala Desa menghimpung semua masyarakat yang ada di desa Majannang, tidak membeda-bedakan setiap dusun, semuanya adalah masyarakat dan dianggap keluarga oleh Kepala Desa.

Dari pendapat diatas maka diperkuat dari wawancara dari istri Kepala Desa beliau mengatakan :

*“Menurut saya hubungan kepala Desa tidak perlu diragukan lagi karena Kepala Desa (suami saya) setiap ada kegiatan setiap dusun dia datang menghadiriya, Masyarakat dan Kepala Desa saling bekerja sama dengan untuk memajukan desa Majannang, Kepala Desa sering silaturahmi pada warga sebelum dan sesudah dilantik menjadi kepala Desa dan tidak membeda-bedakan antara pendukung atau bukan pendukung semuanya sama atas nama masyarakat Desa Majannang, Kepala Desa juga bersikap tegas dalam menjalankan tugasnya tidak melanggar janji apabila ada yang di janjikan kepada masyarakat dia berusaha menepatinya karena itu adalah tugas Kepala Desa untuk mengayomi masyarakatnya”<sup>.50</sup>*

Peneliti mendapatkan informasi juga tentang hubungan Kepala Desa dengan yang masuk menjadi calon pada saat PILKADES yang bernama bapak Saparuddin Sibali pada saat sudah pemilihan mereka menjaling hubungan yang baik, Kepala Desa sering datang kerumahnya untuk silaturahmi dan mengajak untuk membangun masyarakat, dan bapak Saparudin Sibali juga mau bekerja sama dengan pemerintah desa terutama Kepala Desa yang dulunya merupakan lawan politik. Maka dari itu

---

<sup>49</sup>Sumber: Supardi Lantara, Selaku Kepala Desa Majannang, tinggal di dusun Nirannuang, wawancara di kediamannya, Minggu, 23 juni, 2019, jam 11.30 WITA

<sup>50</sup> Sumber: Istri Kepala Desa, rw Bontorappo dusun Nirannuang, wawancara dikediamannya, jam 10.00 WITA.

peneliti juga mewawancarai tim atau kerabat Saparuddin Sibali, waktu wawancara dengan ibu Nurbaya, beliau mengatakan:

*“Hubungan masyarakat dengan Kepala Desa mereka berhubungan dengan baik begitupun dengan saparuddin sibali hubungannya dengan kepala Desa baik, dan pembangunan dapat kita jalankan dengan baik. Kinerja dari Kepala Desa periode pertama sampai sekarang semuanya baik, kalau menurut saya baik tetapi yang paling baik kinerjanya yaitu Kepala Desa yang sekarang, karena dalam segi pembangunan pengaspalan jalan Alhamdulillah sudah dilaksanakan yang dari dulu dijanjikan tapi belum dikerjakan tetapi pada saat Kepala Desa sekarang barulah pengaspalan jalan di Rw Gantung dapat terlaksana. Kemudian dari saya pribadi berharap Kepala Desa sekarang mudah-mudahan menjabat sampai tahun kedepannya lagi”*.<sup>51</sup>

Dalam informasi yang didapat kebanyakan yang bukan pendukung Kepala Desa juga menginginkan suatu saat tahun kedepannya lagi beliau yang menjadi Kepala Desa Majannang lagi karena menurut mereka kinerjanya bagus. Kepala Desa adalah orang yang mempunyai kekuasaan untuk membangun masyarakat, Kepala Desa memiliki kewenangan yang luas untuk mendinamiskan struktur dan fungsi sebuah sistem politik, penentuan kebijakan sangat ditentukan oleh Kepala Desa, kekuasaan Kepala Desa yang dilegitimasi secara metafisis oleh negara yang memungkinkan dapat mematuhi.

Menurut Bapak Rasyid selaku Iman dan tokoh masyarakat Rw Gantung Dusun Sironjong mengatakan bahwa:

*“ Sekarang sudah aman tidak ada lagi masalah dengan masyarakat memang pada saat pemilihan memang terjadi cekcok karena waktu pemilihan masing-masing punya pilihan/pikiran sendiri, tetapi waktu setelah terpilih Kepala Desa sekarang alhamdulillah sudah baik dan Kepala Desa sekarang sering datang keacara-acara setiap dusun, silaturahmi dan menjalankan pembangunan dengan baik membagikan raskin bagi yang kurang mampu dan di Rw Gantung ini baru-baru sudah pengaspalan jalan”*.<sup>52</sup>

---

<sup>51</sup> Sumber: Ibu Nurbaya Guru mengaji, tokoh masyarakat Dusun Sironjong, wawancara di kediamannya, Selasa tanggal 18 juni 2019, jam 16.00 WITA

Kepala Desa selalu melakukan koordinasi pada masyarakatnya apalagi Kepala Desa sekarang mudah bergaul pada semua dan sering berkumpul membicarakan, mengarahkan program pemerintah yang akan dilaksanakan di desa.

Wawancara Dengan ibu Bollo selaku tokoh masyarakat Rw Gantung beliau mengatakan:

*“ Kepala Desa sekarang sangat baik kinerjanya, dari segi pembangunan sudah ada yang tercapai beda dengan kinerja yang dulu cuma ada janji tapi tidak tercapai, tetapi Kepala Desa sekarang sudah terbukti sudah dilaksanakan dan banyak yang tercapai seperti perbaikan jalan, perairan, dan Raskin dll”*.<sup>53</sup>

Kepala Desa sekarang sudah membuktikan kinerjanya dalam hal pembangunan dan bantuan kepada yang membutuhkan, Kepala Desa sekarang berani melakukan janji dan berani juga menepati janji. Sehingga relasi Kepala Desa dengan masyarakat sudah menjaling hubungan yang sangat baik dengan masyarakatnya .

Relasi Kepala Desa dan masyarakat setelah pemilihan Kepala Desa pada awalnya sebelum pemilihan memang ada pihak pendukung dan tidak mendukung sehingga setelah pemilihan kepala desa adanya cekcok antara pendukung satu dengan pendukung kedua, adanya isu bahwa tidak ada komunikasi antara mereka sehingga peneliti mewawancarai Kepala Desa, pendukung kepala desa dan bukan pendukung karena tujuan pemimpin adalah mensejahterakan masyarakat baik dari pendukung maupun bukan pendukung sehingga bisa meningkatkan sumber daya alam, sumber daya manusia dan keimanan.

---

<sup>52</sup>Sumber: Abdul Rasyid, iman Rw Gantung, masyarakat Rw Gantung yang tinggal di Dusun Sironjong, wawancara di kediamannya, jumat, 21 juni 2019, jam 19.10 WITA

<sup>53</sup> Sumber: Bollo', tokoh masyarakat rw Gantung, Dusun Sironjong, wawancara di kediamannya, jumat, 21 juni 2019, jam 10.30 WITA

Kepala Desa dari segi relasi terhadap masyarakat Desa Majannang ada yang mengatakan baik ada yang kurang baik. dari itu Desa majannang terbagi dari beberapa dusun yaitu Dusun Sironjong, Dusun Longka, Dusun Gantung, Dusun Pattallassang, Dusun Padangmalullu, dusun Putepala, Dusun Sampeang dan Dusun Bontorappo. Dari Dusun Sironjong, Gantung, Putepala, Longka yang pada awalnya masyarakat kurang setuju dan tidak mendukung Supardi Lantara menjadi Kepala Desa, selain karena adanya masing-masing kubu masyarakat yang kurang mendukung takut karena nantinya kepala desa kurang efektif kinerja sama halnya dengan Kepala Desa sebelumnya, maka dari itu peneliti ingin mengetahui relasi Kepala Desa dengan masyarakat tersebut.

Tugas Kepala Desa mempunyai tugas dan tanggungjawab antara lain adalah membina perekonomian desa, membina kehidupan masyarakat desa, mendamaikan perselisihan masyarakat di desa, memelihara ketentraman dan ketertiban masyarakat desa, menjaga kelestarian adat istiadat yang hidup dan berkembang di desa yang bersangkutan, dan memberi pelayanan kepada masyarakat desa. Dalam menjalankan tugasnya, Kepala Desa dibantu oleh perangkat desa.<sup>54</sup>

Adapun hal-hal yang dilakukan Supardi Lantara setelah menjadi Kepala Desa yaitu:

a. Pengaspalan jalan

Pengaspalan jalan yang dilakukan di rw Gantung yang dulu-dulunya tidak tercapai tetapi setelah Supardi Lantara menjabat sebagai Kepala Desa akhirnya pengaspalan jalan bisa dilakukan dan jalan di rw Gantung sudah baik dan cantik,

<sup>54</sup> Asriadi, Relasi kepala *Desa dan Masyarakat pasca Pilkada di Desa Laiyolo kecamatan Bontosikuyu Kabupaten Selayar periode 2008-2013*, skripsi, (Uin Alauddin Makassar: Fakultas Ushuluddin filsafat dan Politik),2013,h.51

dan masyarakat di rw gantung berharap periode selanjutnya bapak Supardi

Lantara bisa menjabat lagi sebagai Kepala Desa Majannang.

b. Pembagian bahan makanan pokok bagi masyarakat yang kurang mampu seperti,

telur dan Beras.

c. Mobil jenazah

Mobil jenazah yang sebelumnya belum ada dan sekarang setelah bapak Supardi

Lantara menjabat akhirnya mobil jenazah sudah ada dan masyarakat Majannang

tidak susah membawa jenazah dalam perjalanan yang cukup jauh ketika ada orang

yang meninggal.

Kepemimpinan Kepala Desa sangatlah jelas terlihat suksesnya pembangunan,

Karena merekalah ujung tombak dalam pembangunan di desa bisa tercapai. Sistem

nilai yang ada dalam masyarakat dan keyakinan mereka bahwa pembangunan

teresbut akan membawa dampak terjadinya perubahan dalam lingkungan untuk

meningkatkan taraf hidup mereka. Dalam pembangunan desa terdapat dua elemen

dasar yaitu pemerintahan dan masyarakat dalam usaha untuk memperbaiki taraf hidup

mereka berdasarkan pemikiran sendiri, dalam hal ini pemerintah wajib

membangkitkan dan mendorong masyarakat desa kearah yang lebih baik yang

dinyatakan dalam perilaku sehari-hari.

Kepala Desa yang mempunyai kewenangan yang luas, mendominasi kehidupan

dalam sistem politik, dipemerintahan desa, Kepala Desa dikatakan sebagai elit politik

dipemerintahan Desa karena bisa mencapai jabatan tertinggi di lapisan masyarakat.

Relasi Kepala Desa sangat erat hubungannya dengan tujuan kinerja yang mau dicapai

oleh suatu pemerintahan desa atau Kepala Desa. Oleh karena itu kepemimpinan

Kepala Desa selalu dihubungkan dengan kegiatan Kepala Desa dalam mengarahkan

anggotanya untuk mewujudkan tujuannya. Kepala Desa merangkul semua masyarakatnya yang ada di Desa Majannang, tidak memandang lawan atau kawan semuanya kawan baik yang mendukung atau bukan pendukung.

Menurut pendapat salah seorang sosiolog dan psikolog dari Amerika mengemukakan keinginan manusia sebagai makhluk sosial. Untuk meneliti seluk beluk satu kelompok tertentu, yang perlu diselidiki bukan hanya aktivitas dan penyesuaiannya, tetapi perlu juga diteliti mengenai perubahan-perubahan yang terjadi pada kehidupan batin, sikap-sikap, kehendak, maupun perasaannya.

Dasar-dasar kepemimpinan menurut Al-qur'an surah Annisa ayat 58 yang berbunyi

وَمَا كَانَ لِمَنْ يَدِينُ اللَّهَ أَنْ يَأْتِيَ بِالْحُكْمِ إِلَّا بِالْحُكْمِ الْمُبِينِ  
 وَمَا كَانَ لِمَنْ يَدِينُ اللَّهَ أَنْ يَأْتِيَ بِالْحُكْمِ إِلَّا بِالْحُكْمِ الْمُبِينِ  
 وَمَا كَانَ لِمَنْ يَدِينُ اللَّهَ أَنْ يَأْتِيَ بِالْحُكْمِ إِلَّا بِالْحُكْمِ الْمُبِينِ  
 وَمَا كَانَ لِمَنْ يَدِينُ اللَّهَ أَنْ يَأْتِيَ بِالْحُكْمِ إِلَّا بِالْحُكْمِ الْمُبِينِ  
 وَمَا كَانَ لِمَنْ يَدِينُ اللَّهَ أَنْ يَأْتِيَ بِالْحُكْمِ إِلَّا بِالْحُكْمِ الْمُبِينِ  
 وَمَا كَانَ لِمَنْ يَدِينُ اللَّهَ أَنْ يَأْتِيَ بِالْحُكْمِ إِلَّا بِالْحُكْمِ الْمُبِينِ  
 وَمَا كَانَ لِمَنْ يَدِينُ اللَّهَ أَنْ يَأْتِيَ بِالْحُكْمِ إِلَّا بِالْحُكْمِ الْمُبِينِ  
 وَمَا كَانَ لِمَنْ يَدِينُ اللَّهَ أَنْ يَأْتِيَ بِالْحُكْمِ إِلَّا بِالْحُكْمِ الْمُبِينِ  
 وَمَا كَانَ لِمَنْ يَدِينُ اللَّهَ أَنْ يَأْتِيَ بِالْحُكْمِ إِلَّا بِالْحُكْمِ الْمُبِينِ  
 وَمَا كَانَ لِمَنْ يَدِينُ اللَّهَ أَنْ يَأْتِيَ بِالْحُكْمِ إِلَّا بِالْحُكْمِ الْمُبِينِ

Terjemahnya :” *Sesungguhnya Allah menyuruh kamu menyampaikan amanat kepada yang berhak menerimanya, dan (menyuruh kamu) apabila menetapkan hukum diantara manusia supaya kamu menetapkan dengan adil, Sesungguhnya Allah memberi pengajaran yang sbaik-baiknya kepadamu, Sesungguhnya Allah adalah Maha Mendengar lagi Maha Melihat*”<sup>55</sup>

Berdasarkan ayat diatas turun kepada pemimpin mereka harus menyampaikan amanah kepada pemiliknya (ahlinya) jika mereka memutuskan perkara diantara manusia harus seadil-adilnya , pemimpin yang memegang kekuasaan di desa adalah Kepala Desa. Kepala Desa Majannang mengaplikasikan kepemimpinannya kepada

<sup>55</sup> Depertemen Agama Republik Indonesia, Al-Qur'an dan Terjemahnya, (Jakarta: Jamunu, 1969), h.122

semua masyarakat yang ada di desa Majannang baik yang mendukung atau bukan pendukung, Kepala Desa memenuhi dasar-dasar kepemimpinan di dalam Al-qur'an karena Kepala Desa sudah menyampaikan amanat kepada semua masyarakatnya dan berlaku adil. Pemimpin yang kuat adalah pemimpin yang memiliki rekam jejak yang baik, pemimpin yang kuat adalah pemimpin yang bisa mengambil keputusan yang tepat dalam lawan politik. Maka dari itu pemimpin yang kuat dan tidak mudah terpancing dengan masyarakat yang ingin menyebarkan isu-isu politik yang tidak baik. Maka dari itu dimana keberhasilan Kepala Desa Majannang dikatakan berhasil karena dilihat dari kinerjanya, kinerja merupakan tingkat keberhasilan dalam melaksanakan tugas selama periode dan kemampuan untuk mencapai tujuan yang telah ditetapkan. Kinerja dikatakan baik dan sukses jika tujuan yang diinginkan dapat tercapai dengan baik. Maka Kepala Desa Majannang bisa dikatakan sukses karena dilihat dari pengertian diatas karena sesuai dengan keinginan dan tujuan Kepala Desa

Desa bukan hanya obyek yang tidak diperhatikan bentuk perkembangannya.

Kalau ada perhatian kepada pemerintah dan, hal tersebut baru bisa dikatakan sebagai obyek. Karena tidak semua desa memiliki potensi yang sama ada yang relatif sumber alaminya bagus, pertaniannya bagus, tetapi ada juga yang tertinggal. Ini semua yang harus diperhatikan oleh pemerintah minimal penyediaan infrastruktur di tingkat desa, misalnya fasilitas jalan, fasilitas pendidikan, kesehatan juga tetap dibantu oleh pemerintah.

Memimpin sebuah desa tidak diperlukan basic pendidikan yang tinggi, kecakapan dan kemampuan memimpin saja sudah cukup. Aparat desa harus mampu

menempatkan diri sebagai seorang pengayom bagi masyarakatnya, tidak berdiri disatu pihak saja.

## BAB IV

### PENUTUP

#### **A. Kesimpulan**

Berdasarkan hasil penelitian maka dapat disimpulkan bahwa di desa Majannang masyarakatnya sebagian besar petani, oleh karena itu pemikirannya sebagian tidak terlalu Luas, mereka lebih banyak beraktifitas di kebun masing-masing. Maka dari itu peran pemerintah desa sangatlah penting untuk membina masyarakat di desa Majannang agar perekonomian dan yang lainnya lebih baik. Kepala Desa sangat memperhatikan masyarakatnya baik yang bukan pendukung dari PILKADES saat itu.

Adapun yang melatarbelakangi kemenangan Supardi Lantara pada pemilihan Kepala Desa 2016 yaitu:

##### 1. Sosialisasi

Tingginya partisipasi masyarakat dalam pemilihan umum dipengaruhi berbagai hal salah satunya penyebaran informasi actual yang merata terkait pemilu. Bagaiman calon kandidat dan timnya menyampaikan visi misinya, wewenangnya kepada masyarakat kalau mereka terpilih. Hal tersebut tentunya akan berdampak pada tingkat kepercayaan masyarakat terhadap pelaksanaan pilkades. Maka dari itu sebelum pemilihan Kepala Desa Supardi selalu melakukan sosialisasi kepada masyarakat menyampaikan visi misinya dan membuat masyarakat Majannang untuk



percaya kepadanya, memperbanyak silaturahmi kepada masyarakat mendatangi acara tertentu disetiap dusun. Motivasi Supardi Lantara mencalonkan Kepala Desa yaitu keinginan dari masyarakat, harapan dan keinginan masyarakat untuk membangun desa Majannang dan Kepala Desa memang berniat membangun Desa.

## 2. Faktor Keluarga

Tingginya partisipasi masyarakat dan keluarga dalam pemilihan di pengaruhi oleh beberapa hal salah satunya penyebaran informasi actual terkait pemilihan Kepala Desa, banyaknya masyarakat yang mendukung dan keluarga dan membuat mereka percaya bahwa Supardi Lantara layak menjadi Kepala Desa Majannang sehingga pada pemilihan Kepala Desa Supardi Lantara memiliki suara terbanyak, banyaknya keluarga yang melakukan sosialisasi terhadap masyarakat bahwa Supardi Lantara yang bisa memimpin untuk menjadi Kepala Desa sehingga masyarakat percaya dan memilih Supardi Lantara menjadi Kepala Desa. Banyaknya anggota keluarga yang berpengaruh dalam pemilihan Kepala Desa (Supardi Lantara) apalagi keluarga beliau memiliki banyak jaringan terhadap masyarakat sehingga beliau memiliki suara terbanyak dalam pemilihan. Banyaknya keluarga apalagi keluarga Supardi Lantara memiliki status yang tinggi yang mampu menjadi mitivator dan bisa mempengaruhi masyarakat bahwa Supardi Lantara adalah orang tepat untuk menjadi Kepala Desa.

## 3. Partisipasi Politik

Partisipasi politik yang melibatkan sebanyak mungkin warga masyarakat dalam pemilihan pemimpin atau kebijakan, paling tidak melalui pemilihan umum yang diselenggarakan secara reguler dan adil, sedemikian rupa sehingga tidak satupun kelompok sosial (warga dewasa) yang dikecualikan. Partisipasi politik segala aktivitas yang berkaitan dengan kehidupan politik yang ditunjukkan untuk

mempengaruhi pengambilan keputusan baik secara langsung maupun tidak langsung, dengan cara ilegal, konvensional, damai ataupun memaksa. Mode partisipasi politik ini seperti pemilu ataupun melakukan kampanye.

#### 4. Tim relawan

Tim relawan yang dibentuk oleh Supardi Lantara untuk keilling dan menyampaikan apresiasi krena Supardi Lantara mempunyai wawasan, kecerdasan dan memiliki aspek yaitu terbuka, menerima, dan ketika setiap ada KKN Supardi Lantara membina dan membimbingnya.

##### 1. Hubungan Kepala Desa dengan masyarakat sebelum pemilihan Kepala Desa

Sebelum pemilihan Kepala Desa calon kandidat Supardi Lantara waktu mencalonkan menjadi Kepala Desa hubungannya dengan masyarakat desa Majannang (rw Gantung, rw Sironjong, dan rw Putepala) masyarakatnya kurang setuju kalau bapak Supardi Lantara yang menjadi Kepala Desa karena masyarakat takut akan terjadi hal yang sama, karena sebelumnya Kepala Desa yang dulu yang menjabat menjadi Kepala Desa beliau adalah kakak kandung dari Supardi Lantara. Pada saat Kepala Desa yang lama menjabat kebijakan dan kepemimpinannya tidak berjalan dengan baik, kinerjanya kurang disukai oleh masyarakat dikarenakan banyak janji tapi tidak ada bukti. Masyarakat desa Majannang tidak setuju jika Supardi Lantara menjadi Kepala Desa karena nantinya kepemimpinannya sama halnya dengan Kepala Desa yang sebelumnya.

##### 2. Hubungan Kepala Desa dengan masyarakat setelah pemilihan Kepala Desa

Setelah pemilihan Kepala Desa hubungan Kepala Desa (Supardi Lantara) dengan masyarakat awalnya yang bukan pendukung kurang baik karena masih tidak terima kalau Supardi Lantara yang menjadi Kepala Desa, tetapi seiring berjalannya waktu dan setelah Supardi Lantara dilantik menjadi Kepala Desa semua masyarakat

desa majannang baik pendukung maupun bukan pendukung memiliki hubungan

yang:

- a. Memiliki hubungan yang harmonis dan baik
- b. Kepala Desa selalu datang setiap dusun ketika ada acara-acara tertentu
- c. Silaturahmi tidak terputus

Silaturahmi Kepala Desa yang sering datang setiap ada acara dan memperhatikan warganya sehingga masyarakat Majannang memiliki hubungan yang sangat baik terhadap Kepala Desa begitupun sebaliknya. Kepala Desa menghimpung masyarakatnya baik yang bukan pendukung ataupun pendukung, hubungan Kepala Desa dengan kandidat yang lain pun memiliki hubungan yang baik apalagi Kepala Desa sekarang sudah menunjukkan kinerjanya dan membuktikan kepada masyarakat Majannang bahwa dia mampu menjadi Kepala Desa.

Hubungan Kepala Desa dengan masyarakat setelah pemilihan dan sekarang dapat disimpulkan bahwa hubungannya sudah baik, harmonis, dan saling bekerja sama dalam meningkatkan kesejahteraan masyarakat desa Majannang, masyarakat majannang lebih baik dari yang sebelumnya.

Peningkatan dan kemajuan desa Majannang saat ini baik dibandingkan dari pemerintahan sebelumnya, dari beberapa informan yang saya wawancarai mereka berpendapat bahwa kinerjanya Kepala Desa yang sekarang dan sebelumnya yang paling baik itu adalah kinerja Kepala Desa yang sekarang, adanya perbaikan jalan di setiap Rw, Dusun dan perairan yang telah diberikan bagi masyarakat yang kekurangan sumber air. Kepala Desa dan masyarakat saling menjaling Silaturahmi beliau tidak membedakan antara yang pra atau kontra mereka dimata Kepala Desa semuanya sama dan tidak ada yang timbul balas dendam atau kata-kata menyinninggung akibat dari PILKADES yang bukan pendukungnya waktu itu.

## ***B. Implikasi Penelitian***

1. Relasi masyarakat dengan Kepala Desa dengan masyarakat harus tetap menjaling hubungan yang baik, dan harmonis, Kepala Desa harus membuktikan kepemimpinan yang baik terhadap masyarakatnya Kepala Desa harus memperhatikan masyarakatnya, mengayomi masyarakatnya tepatnya di desa Majannang Kecamatan Parigi. Harus memperhatikan keadaan masyarakatnya agar menjadi lebih baik dari sebelumnya pembangunan di desa dan lain sebagainya. Disarankan agar Kepala Desa setiap ada acara atau keluhan masyarakat harus diperhatikan sehingga silaturahmi terjalin dengan baik, menumbuhkan rasa kepedulian. Masyarakat Majannang juga harus menghargai Kepala Desa sehingga relasi masyarakat tetap baik dan memperbaiki apa yang telah terjadi sebelum pemilihan Kepala Desa sebelumnya.
2. Perilaku Kepala Desa harus lebih mempererat silaturahmi dan kerja sama lagi dengan masyarakat sehingga masyarakat di Desa Majannang bisa maju, makmur dan sejahtera, semua harus saling merangkul dan saling support agar pembangunan desa tetap berjalan dan aman, karena pemerintah adalah yang memberikan contoh yang baik untuk generasi kedepannya.

## **DAFTAR PUSTAKA**

Al-Qur'an al-Qarim.

Afrizal. *Metode Penelitian Kualitatif, :Sebuah Upaya mendukung penggunaan Penelitian Kualitatif dalam berbagai disiplin Ilmu*, (cet. Ke.II, Jakarta: PT, Raja Grafindo Persada, 2015.

Bungin, Burhan, *Penelitian Kualitatif*, (Cet. Ke II, Jakarta: Fajar Iterpratama Offset, 2008).

Burhan bungin, *Penelitian kualitatif : Komunikasi, ekonomi, kebijakan publik, dan ilmu sosial lainnya*, , ed, ek II, Jakarta: Prenada Media Group, 2007

Depertemen Agama Republik Indonesia, *Al-Qur'an dan Terjemahnya*, Jakarta: Jamunu, 1969

Enah. *Peran tokoh Masyarakat dalam pemilihan kepala Desa tahun 2017 (studi kasus desa way galih kecamatan tanjung bintang kabupaten lampung)*, skripsi, Lampung: fakultas Ushuluddin dan studi Agama Universitas Raden Intang Lampung, 2017.

Iddris, Irfan dan Hamdan Juhannis. *Ilmu Politik*, Jl. Sultan alauddin: Alauddin press, 2009.

Jayadinata & Pramandika, *Pembangunan Desa dalam Perencanaan*, Bandung: ITB, 2006.

Karim, Syahrir. *Politik Desentralisasi membangun Demokrasi Lokal*, Jl. Sultan Alauddin : Alauddin University Press, 2012.

Kementrian Agama RI, *Al-Qur'an dan terjemahan al-Kaffah*, Surabaya: Sukses Publishing, 2012.

Mufti, Muslim, *Teori-Teori Politik*, Bandung: Pustaka Setia, 2013.

Mustakim, *Pilkades dan pembentukan komposisi elit politik desa pada desa Barumbung kecamatan matakali kabupaten poliwali Mandar*, Skripsi, Universitas Islam Negeri Alauddin Makassar, 2012.

M. Hikmat, Mahi. *Komunikasi Politik teori dan Praktik*, Bandung: Simbiosis Rekatama Simbiosis, Cet. II, 2011.

Nugraheni, Desyta. *Analisi Perilaku Pemilih dalam Pemilihan Kepala Desa*, Skripsi, Bogor: Departemen sains komunikasi dan pengembangan masyarakat, fakultas Ekologi manusia institute pertanian Bogor, 2016.

Saikh Shafiyyyurrahman al-Mubarakfuri, *Sahih Tafsir Ibnu Katsir*, jilid 2, Jakart: Pustaka Ibnu Katsir, cet, ke-V, 2011 M.

Sarundajang, *Arus balik kekuasaan pusat ke Daerah*, Maanado: kata 2011.

Sa'daah, Fitriatus, *Dinamika Politik pemilihan kepala Desa*, fakultas Pertanian Jemer.

*Sistem Administrasi Negara Republik Indonesia*, Jakarta: Gunung Agung, 1997.

Sp.Varma.*Teori politik Modern*, Jakarta:Rajawali Pers, 2010.

Yelly.*Peran Kepala Desa dalam pemberdayaan prempuan (suatustudi di desa Pinasungkualan Utara kecamatan Modinding kabupaten Minahasa selatan)*, Skripsi, (Minahasa Selatan).

Asriadi, *Desa dan Masyarakat pasca Pilkades di Desa Laiyolo kecamatan Bontosikuyu Kabupaten Selayar periode 2008-2013*, skripsi, (Uin Alauddin Makassar: Fakultas Ushuluddin filsafat dan Politik), 2013

Ibu Jumiati Istri Kepala Desa, rw Bontorappo dusun Nirannuang.

Nurbaya Guru mengaji, tokoh masyarakat Dusun Sironjong.

Supardi Lantara, Selaku Kepala Desa Majannang, tinggal di dusun Nirannuang.

Abdul Rasyid, iman Rw Gantung, Masyarakat Rw Gantung

Ibu Riama, tokoh masyarakat rw Putepala dusun Nirannuang,

Burhan Dg ngola, Kepala Dusun Sironjong

Dg Bollo' Warga masyarakat Rw Gantung

Dg Saha' warga masyarakat Rw Gantung

Dg Siala warga masyarakat Dusun Longka

### DAFTAR INFORMAN

| No | Nama              | Umur | Waktu/Tempat Wawancara                   | Profesi                                |
|----|-------------------|------|------------------------------------------|----------------------------------------|
| 1  | Supardi Lantara   | 38   | Minggu, 23 juni 2019/di Dusun Nirannuang | Kepala Desa Majannang                  |
| 2  | Istri Kepala Desa | 36   | Minggu, 23 juni 2019/di Dusun Nirannuang | Ibu Rumah Tangga                       |
| 3  | Burhang Dg Ngola  | 40   | Selasa, 18 juni 2019/di Dusun Sironjong  | Kepala Dusun Sironjong                 |
| 4  | Abd Rasyid        | 63   | Jumat, 21 Juni 2019/Dusun Sironjong      | Imam Rw Gantung                        |
| 5  | Dg Siala          | 60   | Selasa, 23 Juni 2019/Dusun Longka        | Tim Kepala Desa/mantan sekretaris Desa |
| 6  | Dg Saha'          | 62   | Minggu, 16 juni 2019/di Dusun Sironjong  | Petani                                 |
| 7  | Nurbaya           | 37   | Selasa, 18 juni 2019/di Dusun Sironjong  | Guru Mengaji                           |
| 8  | Dg Bollo          | 65   | Jumat, 21 juni 2019/di Dusun Sironjong   | Ibu Rumah Tangga                       |
| 9  | Dg Riama          | 37   | Kamis 20 juni 2019/di Dusun Nirannuang   | Ibu Rumah Tangga                       |

## LAMPIRAN



Gambar 1. Wawancara dengan Bapak Kepala Desa Majannang (SupardiLantara)



Gambar 2. Wawancara dengan Bapak Kepala Desa Majannang (SupardiLantara)





Gambar3.Wawancara dengan ibu Jumiati istri Kepala Desa Majannang



Gambar 4.Wawancara dengan Bapak Imam RW Gantung (Abd.Rasyid)



Gambar 5. Wawancara dengan ibu Nurbaya Guru mengaji di Rw Gantung

## RIWAYAT HIDUP



Nama : **Nikma Asrianti**. NIM 30600115035. Lahir pada tanggal 10 Februari 1996. Alamat RW Gantung, Desa Majannang, Kecamatan Parigi, Kabupaten Gowa. Lahir dari orang tua, Ayah bernama **Haris** dan ibu bernama **Hawatiah R.** Jenjang pendidikan masuk di SD Inpres Paranglabbua pada tahun 2003 selama 6 tahun dan selesai tahun 2009. Lanjut di SMPN 1 Parigi tahun 2010 sampai 2012. Masuk di SMAN 1 Parigi pada tahun 2013-2015. Setelah tamat SMA melanjutkan pendidikan pada tahun 2015 di Universitas Islam Negeri Alauddin Makassar, Jurusan Ilmu politik, Fakultas Ushuluddin Filsafat dan Politik. Alhamdulillah meraih gelar S1 pada tahun 2019.