

**KEKUATAN MUHAMMADIYAH TERHADAP BUDAYA POLITIK  
DI DESA BATUNONI KECAMATAN ANGGERAJA  
KABUPATEN ENREKANG**



**SKRIPSI**

Diajukan untuk Memenuhi Salah Satu Syarat Meraih Gelar  
Ilmu Politik (S.sos) pada Jurusan Ilmu Politik  
Fakultas Ushuluddin Filsafat dan Politik  
UIN Alauddin Makassar

Oleh:

**NURUL HANIA NENGSI**  
**30600119074**

**JURUSAN ILMU POLITIK  
FAKULTAS USHULUDDIN FILSAFAT DAN POLITIK  
UNIVERSITAS ISLAM NEGERI ALAUDDIN MAKASSAR  
2024**

## PERNYATAAN KEASLIAN SKRIPSI

Mahasiswa yang bertanda tangan di bawah ini:

Nama : Nurul Hania Nengsi  
Nim : 30600119074  
Tempat/ Tgl. Lahir : Batunoni, 30 Januari 2000  
Jurusan/ Prodi : Ilmu Politik  
Fakultas : Ushuluddin Dan Filsafat  
Alamat : Samata, Jl. H. M. Yasin Limpo Romangpolong  
Judul : Kekuatan Muhammadiyah Terhadap Budaya Politik  
Di Desa Batunoni Kecamatan Anggeraja Kabupaten  
Enrekang

Menyatakan dengan sesungguhnya dan penuh kesadaran bahwa skripsi ini benar adalah hasil karya sendiri. Jika di kemudian hari terbukti bahwa ia merupakan duplikat, tiruan, plagiat, atau dibuat oleh orang lain, sebagian atau seluruhnya, maka skripsi ini dan gelar yang diperoleh karenanya batal demi hukum.

Gowa, 02 April 2024

Penyusun,

Nurul Hania Nengsi





NIM: 30600119074

## PENGESAHAN SKRIPSI

Skripsi yang berjudul, "**Kekuatan Muhammadiyah Terhadap Budaya Politik Di Desa Batunoni Kecamatan Anggeraja Kabupaten Enrekang**", yang disusun oleh Nurul Hania Nengsi NIM: 30600119074, mahasiswa Program Studi Ilmu Politik pada Fakultas Ushuluddin dan Filsafat UIN Alauddin Makassar, telah diuji dan dipertahankan dalam Sidang Munaqasyah yang diselenggarakan pada hari Selasa, tanggal 2 April 2024 M, bertepatan dengan 22 Ramadhan 1445 H, dinyatakan telah dapat diterima sebagai salah satu syarat untuk memperoleh gelar Sarjana Sosial (S Sos) dalam Ilmu Politik (dengan beberapa perbaikan).

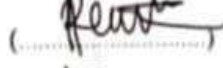
Gowa, 02 April 2024 M  
22 Ramadhan 1445 H

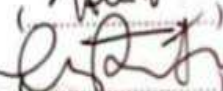
### DEWAN PENGUJI

Ketua	: Syahrir Karim, M.Si., Ph.D	(  )
Sekretaris	: Reskiyanti Nurdin, S.IP, MA	(  )
Munaqisy I	: Dr. Hj. Rahmi D., M.Ag	(  )
Munaqisy II	: Fajar, S.Sos., M.Si.	(  )
Pembimbing 1	: Prof. Dr. Muh. Saleh Tajuddin, M.A., Ph.D	(  )
Pembimbing 2	: Nur Utaminingsih, S.I.P., M.Si.	(  )

Diketahui oleh:

Dekan Fakultas Ushuluddin dan Filsafat  
UIN Alauddin Makassar,



Prof. Dr. Muh. Saleh Tajuddin, M.Th.I., M.Ed

19720521 200312 1 002

## KATA PENGANTAR

بِسْمِ اللَّهِ الرَّحْمَنِ الرَّحِيمِ

Alhamdulillah senantiasa kita panjatkan kehadiran Allah swt yang telah memberi rahmat dan khidayatnya yang tiada henti-hentinya, Shalawat serta salam yang lupa pula kita hanturkan kepada baginda Nabi Muhammad saw yang telah merobek-robek berdera kekafiran dan membetangkan berdera keislaman, berkat ridho dan restunya dari Allah swt penulis bisa memberikan karya tulisan yang sangat sederhana sebagai bentuk tanggung jawab dalam penyelesaian studi penulis

Skripsi ini bukan hanya untuk menggugurkan kewajiban dari penulis, tetapi lebih dari itu untuk memberikan wadah pengembangan studi ilmu yang telah dijalankan melalui proses perkuliahan dan penelitian sebagai wujud pengaplikasian dari Tri Dharma perguruan tinggi. Selaras dengan hal tersebut maka penulis memberi sebuah karya tulis ilmiah dengan judul “*Kekuatan Muhammadiyah Terhadap Budaya Politik Di Desa Batunoni Kecamatan Anggeraja Kabupaten Enrekang*”. Semoga kiranya dalam kehadiran skripsi ini dapat memberi nilai sebagai pengembangan studi ilmu pengetahuan serta dapat menjadi bahan referensi tambahan kepada pihak-pihak yang menaruh fokus penulisan yang sama terhadap penelitian ini.

Teristimewa dan yang paling utama penulis sampaikan ucapan terimakasih tulus kepada orang tua penulis yaitu, Ibunda Hasnah yang merupakan sumber semangat dan motivasi bagi penulis serta inspirasi dalam bentuk perlakuan, dukungan serta kasih sayang yang selalu diiringi dengan doa tulus sehingga penulis

sampai pada tahap akhir dalam penyelesaian studi ini. Semoga kiranya apa yang telah mereka berikan untuk penulis dapat bernilai ibadah serta amal dalam menjalankan kehidupan dunia maupun Akhirat Amin.

Selama menempuh pendidikan pada perguruan tinggi hingga sampai pada tahap penyelesaian ini, tentu penulis telah mendapat banyak dukungan serta dorongan dari berbagai pihak. Oleh karena itu sepatutnya pula penulis ucapkan rasa terimakasih yang setinggi-tingginya kepada seluruh elemen yang telah berpengaruh dalam kehidupan penulis selama menjalani proses perkuliahan, untuk itu perkenankan penulis untuk menghaturkan serta memberi penghargaan ucapan hormat dan Terima kasih dengan setinggi-tingginya kepada:

- a. Bapak Prof. Drs. H. Hamdan Juhannis, M.A. Ph.D. selaku Rektor Universitas Islam Negeri Alauddin Makassar, Dr. H. Kamaluddin Abunawas, M.Ag. selaku Wakil Rektor I, Dr. H, Andi Aderus, Lc., M. A, selaku Wakil Rektor II, Prof. Dr. H. Kamaluddin Abunawas, M.Ag. selaku Wakil Rektor III, Prof. Dr. H. Muhammad Amri, Lc., selaku Wakil Rektor IV Universitas Islam Negeri Alauddin Makassar (UINAM), Serta seluruh staf jajarannya.
- b. Bapak Dr. Muhaemin, M.Th.I., M. Ed selaku Dekan fakultas usuluddin, filsafat dan politik, ibunda Dr. Wahyuni, S. Sos., M. Si selaku Wakil Dekan I, Dr, Hj. Darmawati H. S. Ag, M. HI. selaku Wakil Dekan II, dan bapak Syahrir Karim, M. Si., Ph. D selaku Wakil Dekan III Fakultas Ushuluddin Filsafat dan Politik, beserta Staf dan karyawan Fakultas.

- c. Bapak Dr. Awal Muqaith, Lc., M. Phil selaku ketua Jurusan Ilmu Politik dan ibu Reskiyanti Nurdin, S.Ip.M. Si selaku sekretaris jurusan Ilmu Politik.
- d. Bapak Prof. Dr. Muh. Saleh Tajuddin, M.A., Ph. D, selaku pembimbing I dan ibu Nur Utami Ningsih, S. IP, M. Si, selaku pembimbing II.
- e. Ibunda Dr. Hj. Rahmi Dawis, M. Ag selaku penguji I dan bapak Fajar, S. Sos., M.Si., selaku penguji II dalam skripsi ini.
- f. Bapak Fajar, S. Sos., M.Si., selaku dosen Penasihat Akademik (PA) yang telah memberikan saran dan motivasi kepada penulis.
- g. Para Bapak/Ibu dosen serta seluruh jajaran staff Fakultas Ushuluddin Filsafat dan Politik yang memberikan ilmu dengan ikhlas kepada penyusun selama proses perkuliahan dan praktikum.
- h. Seluruh staf bagian akademik, tata usaha, jurusan dan perpustakaan Fakultas Ushuluddin Filsafat Dan Politik. Penyusun mengucapkan terima kasih atas bantuannya dalam pelayanan akademik dan administrasi.
- i. Saya ucapkan banyak terimah kasih kepada Ibu saya tercinta atas nama Hasnah, saudara kandung saya Atas nama Farhat Reymondo, Alda Nur Zul Sahira, dan Musdaliva Hamzah yang telah mendukung, dan selalu memberikan semangat Do'a dalam perjalanan selama ini.
- j. Terimah Kasih kepada Ira Jupita Reski, Nur Aida Syam, Andi Awalia Putri, Fira Yuniarti Latif, Annisa Berlian Jamila, Siti Nur Annisa, dan Muh. Iksal Kurniawan yang sudah membantu saya ketika saya dalam kesusahan menyusun Skripsi Saya.

k. Terima kasih teman-teman Ilmu Politik angkatan 2019 yang sudah kebersamai dan memberikan banyak cerita maupun pembelajaran, semoga kita sukses kedepannya.

Penulis berharap penelitian ini dapat memberikan manfaat bagi pembaca serta dapat menambah ilmu pengetahuan, dan dapat menjadi bahan rujukan bagi mahasiswa yang akan melakukan penelitian lebih lanjut.

Gowa, 17 Desember 2023  
Penyusun,

Nurul Hania Nengsi  
NIM: 30600119074



UNIVERSITAS ISLAM NEGERI  
**ALAUDDIN**  
M A K A S S A R

## DAFTAR ISI

JUDUL.....	i
PERNYATAAN KEASLIAN SKRIPSI.....	ii
PENGESAHAN.....	iii
KATA PENGANTAR.....	iv
DAFTAR ISI.....	v
PEDOMAN TRANSLITERASI ARAB-LATIN.....	vi
ABSTRAK.....	xii
BAB 1 PENDAHULUAN.....	1-16
A. Latar Belakang Masalah.....	1
B. Fokus Penelitian dan Deskripsi Fokus.....	8
C. Rumusan Masalah.....	8
D. Tujuan Penelitian dan Manfaat Penelitian.....	8
E. Tinjauan Pustaka.....	10
BAB II TINJAUAN TEORITIS.....	17-22
A. Kajian Teori.....	17
1. Teori Kekuatan Politik.....	15
2. Teori Budaya Politik.....	19
BAB III METODE PENELITIAN.....	23-30
A. Jenis dan Lokasi Penelitian.....	23
B. Pendekatan Penelitian.....	24
C. Sumber Data.....	25
D. Teknik Pengumpulan Data.....	25
E. Instrumen Penelitian.....	27
F. Teknik Pengolahan Data dan Analisis Data.....	27
G. Pengujian Keabsahan Data.....	31
BAB IV HASIL DAN PEMBAHASAN.....	33-61
A. Gambaran Umum Lokasi Penelitian.....	33
B. Budaya Politik Struktural Yang Dibangun Muhammadiyah.....	44
C. Kekuatan Kelompok Muhammadiyah Terhadap Budaya Politik.....	60



BAB V PENUTUP.....	61-63
A. Kesimpulan .....	61
B. Implikasi .....	62
DAFTAR PUSTAKA .....	64
LAMPIRAN.....	67
RIWAYAT HIDUP.....	69



## PEDOMAN TRANSLITERASI ARAB-LATIN

Penulisan transliterasi Arab-Latin pedoman transliterasi Arab-Latin sesuai pada keputusan bersama Menteri Agama RI dan Menteri Pendidikan dan Kebudayaan RI. No. 158 tahun 1987 dan No. 0543 b/U/1987 Tertanggal 22 Januari 1988 yang secara garis besar dapat diuraikan sebagai berikut:

### a. Konsonan Tunggal

Huruf Arab	Nama	Huruf Latin	Nama
ا	Alif	tidak dilambangkan	tidak dilambangkan
ب	Ba	B	Be
ت	Ta	T	Te
ث	Sa	S	es (dengan titik diatas)
ج	Jim	J	Je
ح	Ha	H	ha (dengan titik di bawah)
خ	Kha	Kh	Ka dan ha
د	Dal	D	De
ذ	Zal	Z	zet (dengan titik di atas)
ر	Ra	R	Er
ز	Zai	Z	Zet
س	Sin	S	Es
ش	Syin	Sy	es dan ye
ص	Sad	Ws	es (dengan titik di bawah)
ض	Dad	D	de (dengan titik di bawah)
ط	Ta	T	te (dengan titik di bawah)
ظ	Za	Z	zet (dengan titik di bawah)
ع	'ain	'	apostrof terbaik
غ	Gain	G	Ge

ف	Fa	F	Ef
ق	Qaf	Q	Qi
ك	Kaf	K	Ka
ل	Lam	L	El
م	Mim	M	Em
ن	Nun	N	En
و	Wau	W	We
هـ	Ha	H	Ha
ء	Hamzah	'	Apostrof
ي	Ya	Y	Ye

Hamzah (ء) yang terletak di awal kata mengikuti vokalnya tanpa diberi tanda apa pun. Jika ia terletak di tengah atau di akhir, maka ditulis dengan tanda (').

#### b. Vokal

Vokal bahasa Arab, seperti vokal bahasa Indonesia, terdiri atas vokal tunggal atau monoftong dan vokal rangkap atau diftong.

Vokal tunggal bahasa Arab yang lambangnya berupa tanda atau harakat, transliterasi sebagai berikut:

Tanda	Nama	Huruf Latin	Nama
أ	<i>Fathah</i>	A	A
إ	<i>Kasrah</i>	I	I
أ	<i>Dammah</i>	U	U

Vokal rangkap bahasa Arab yang lambangnya berupa gabungan antara harakat dan huruf, transliterasinya berupa gabungan huruf, yaitu:

Tanda	Nama	Huruf Latin	Nama
أى	<i>Fathah</i>	Ai	a dan i
أو	<i>Kasrah</i>	Au	a dan u

Contoh:

كَيْفَ :*kaifa*

هَوْلٌ :*haulā*

### c. Maddah

*Maddah* atau vokal panjang yang lambangnya berupa gabungan antara harakat dan huruf, transliterasinya berupa huruf dengan tanda, yaitu:

Tanda	Nama	Huruf Latin	Nama
ا...   ا...ى	<i>fathah</i> dan <i>alif</i> atau <i>ya</i>	Ā	a dan garis di atas
ى	<i>kasrah</i> dan <i>ya</i>	Ī	i dan garis di atas
وُ	<i>dammah</i> dan <i>wau</i>	Ū	u dan garis di atas

Contoh:

مَاتَ :*māta*

رَمَى :*ramā*

قِيلَ :*qīla*

### d. Tā' marbūtah

Transliterasi untuk *tā' marbūtah* ada dua, yaitu: *tā' marbūtah* yang hidup atau mendapat harkat *fathah*, *kasrah*, dan *dammah*, yang transliterasinya adalah [t]. Sedangkan *tā' marbūtah* yang mati atau mendapat harkat sukun transliterasinya adalah [h].

Kalau pada kata yang berakhir dengan *tā' marbūtah* diikuti oleh kata yang menggunakan kata sandang *al-* serta bacaan kedua kata itu terpisah, maka *tā' marbūtah* itu transliterasinya dengan [h].

Contoh:

رَوْضَةُ الْأَطْفَالِ : *raudah al-atfāl*

الْمَدِينَةُ الْفَائِلَةُ : *al-madīnah al-fādilah*

### e. Syaddah (Tasydid)

*Syaddah* atau *tasydid* yang dalam sistem tulisan Arab dilambangkan dengan sebuah tanda *tasydid* (ّ) dalam transliterasinya ini dilambangkan dengan perulangan huruf (konsonan ganda) yang diberi tanda *syaddah*.

Contoh:

رَبَّنَا : *rabbanā*

نَجَّيْنَا : *najjainā*

نُعَمُّ : *al-haqq*

Jika huruf *ber-tasydid* akhir sebuah kata dan didahului oleh huruf *kasrah* (ي) maka ia ditransliterasikan seperti huruf *maddah*(ī).

Contoh:

عَلِيٍّ : 'Alī (bukan 'Aliyy atau 'Aly)

عَرَبِيٍّ : 'Arabī (bukan 'Arabiyy atau 'Araby)

#### f. Kata Sandang

Kata sandang dalam sistem tulisan Arab dilambangkan dengan huruf ال (*alif lam ma'arifah*). Dalam pedoman transliterasi ini, kata sandang ditransliterasi seperti biasa, al-, baik ketika ia di ikuti oleh huruf *syamsiah* Maupun huruf *qamariah*. Kata sandang tidak mengikuti bunyi huruf langsung yang mengikutinya. Kata sandang ditulis terpisah dari kata yang mengikutinya dan dihubungkan dengan garis mendatar (-).

Contoh:

الشَّمْسُ : *al-syamsu* (bukan asy-syamsu)

الزَّلْزَلَةُ : *al-zalزالah* (*al-zalزالah*)

الفَلْسَفَةُ : *al-falsafah*

#### g. Hamzah

Aturan transliterasi huruf hamzah menjadi apostrop (') hanya berlaku bagi hamzah yang terletak di tengah dan akhir kata. Namun, bila hamzah terletak di awal kata, ia tidak dilambangkan, karena dalam tulisan Arab ia berupa alif.

Contoh:

تَأْمُرُونَ : *ta'muruna*

النَّوْعُ : *al-nau'*

شَيْءٌ : *syai'un*

#### h. Penulisan Kata Arab yang Lazim digunakan dalam Bahasa Indonesia

Kata, istilah atau kalimat Arab yang ditransliterasi adalah kata, istilah atau kalimat yang belum dilakukan dalam bahasa Indonesia. Kata, istilah atau kalimat yang sudah lazim dan menjadi bagian dari perbendaharaan bahasa Indonesia, atau sudah sering ditulis dalam tulisan bahasa Indonesia, atau lazim digunakan dalam

dunia akademik tertentu, tidak lagi ditulis menurut cara transliterasi di atas. Misalnya kata al-Qur'an (dari *al-Qur'an*), Alhamdulillah dan munaqasyah. Namun, bila kata-kata tersebut menjadi bagian dari satu rangkaian teks Arab, maka mereka harus ditransliterasi secara utuh.

Contoh:

*Fī Zilāl al-Qur'ān*

*Al-Sunnah qabl al-tadwīn*

**i. Lafz al-Jalālah (الله)**

Kata “Allah” yang didahului partikel seperti huruf *jarr* dan huruf lainnya atau berkedudukan sebagai *mudāf ilaih* (frase nominal), ditransliterasi tanpa huruf hamzah.

Contoh:

بِاللهِ dīnullāh billāh اللهُ

Adapun *tā marbūtah* di akhir kata yang disandarkan kepada *lafz al-Jalālah* ditransliterasi dengan huruf [t].

Contoh:

هُم فِي رَحْمَةِ اللهِ hum fī rahmatillāh

**j. Huruf Kapital**

Walau sistem tulisan Arab tidak mengenal huruf kapital (*All caps*), dalam transliterasinya huruf-huruf tersebut dikenai ketentuan tentang penggunaan huruf kapital berdasarkan pedoman ejaan Bahasa Indonesia yang berlaku (EYD). Huruf kapital, misalnya, digunakan untuk menuliskan huruf awal nama dari (orang, tempat, bulan) dan huruf pertama pada permulaan kalimat. Bila nama diri didahului oleh kata sandang (al-), maka yang ditulis dengan huruf kapital tetap huruf awal nama diri tersebut, bukan huruf awal kata sandangnya. Jika terletak pada awal kalimat, maka huruf A dari kata sandang tersebut menggunakan huruf kapital (AL-). Ketentuan yang sama juga berlaku untuk huruf awal dari judul referensi yang didahului oleh kata sandang al-, baik ketika ia ditulis dalam teks maupun dalam catatan rujukan (CK,DP, CDK, dan DR).

Contoh:

*Wa mā Muhammadun illā rasūl*

*Inna awwala baitin Wudi'a linnāsi bi Bakkata mubārakan*

*Syahrū Ramadān al-lazī unzila fih al-Qur'ān*

Nasīr al-Dīn al-Tūsī

Abū Nasr al-Farābī

Al-Gazrālī

Al-Munqiz min al-Dalāl

## B. Daftar Singkatan

Beberapa singkatan yang dibakukan adalah:

swt. = *subhānahū Wa ta'ālā*

saw. = *sallallāhu 'alaihi Wa sallam*

a.s. = *'alaihi al-salām*

H = Hijrah

M = Masehi

I. = Sebelum Masehi

W = Lahir tahun (untuk orang yang masih hidup saja)

QS.../...:4 = QS al-Baqarah/2:4 atau QS Ali-'Imrān/3:4

HR = Hadis Riwayat



## ABSTRAK

**Nama** : Nurul Hania Nengsi  
**NIM** : 30600119074  
**Judul** : **Kekuatan Muhammadiyah Terhadap Budaya Politik Di  
Desa Batunoni Kecamatan Anggeraja Kabupaten  
Enrekang**

---

Pokok permasalahan penelitian ini adalah membahas tentang kekuatan Muhammadiyah terhadap budaya politik di desa Batunoni Kecamatan Anggeraja Kabupaten Enrekang. Permasalahan pokok tersebut terbagi dalam sub masalah, yaitu: 1) Bagaimana budaya politik struktural yang dibangun Muhammadiyah dalam pemilihan kepala desa? 2) Bagaimana kekuatan kelompok Muhammadiyah terhadap budaya politik di desa batunoni kecamatan anggeraja kabupaten enrekang?

Penelitian ini menggunakan metode kualitatif dengan jenis penelitian lapangan (field research) yaitu peneliti melakukan pengamatan dan terlibat langsung dengan objek yang akan diteliti di lokasi penelitian. Sumber data yang digunakan yaitu data primer dan data sekunder. Metode pengumpulan data yang digunakan yaitu wawancara, observasi, dan dokumentasi. Kemudian teknik pengolahan data dan analisis data yaitu Pemeriksaan data (*editing*), Klasifikasi (*classifying*), Verifikasi (*verifying*) dan teknik analisis yang digunakan yaitu reduksi data, penyajian data, penarikan kesimpulan. Dan dalam menguji keabsahan data dilakukan teknik triangulasi data.

Hasil penelitian ini menunjukkan bahwa 1) Budaya politik struktural yang dibangun oleh Muhammadiyah yaitu budaya politik struktural yang mencerminkan nilai-nilai Islam, partisipasi aktif, dan keterlibatan masyarakat yang inklusif. Perspektif ini menekankan pentingnya proses politik yang terbuka, transparan, adil dan bertanggung jawab. Selain itu Muhammadiyah melakukan kerja sama atau kolaborasi dengan kepala desa, dengan ini adanya hubungan patro dan klien yaitu Muhammadiyah berperan sebagai patron yang memberikan dukungan politik, sosial, bahkan finansial kepada kepala desa, terutama kepala desa yang dianggap memperjuangkan atau mendukung agenda-agenda yang sejalan dengan nilai-nilai atau kepentingan Muhammadiyah. Sedangkan, kepala desa sebagai klien memberikan akses kepada Muhammadiyah untuk melakukan program-program pembangunan, kesehatan, dan keagamaan ditingkat desa. 2) Kekuatan kelompok Muhammadiyah cukup signifikan berpengaruh terhadap budaya politik masyarakat di wilayah ini, adapun kekuatan yang dimiliki yaitu masyarakat yang mayoritas Muhammadiyah, kualitas kepemimpinan, dan kuat akan sumber finansial.

Implikasi dalam penelitian ini yakni dapat dijadikan sebagai kontribusi ilmiah terkait perkembangan ilmu politik dan dapat dijadikan acuan terhadap kelompok Muhammadiyah yang memiliki pengaruh besar terhadap budaya politik serta memberikan pemahaman kepada masyarakat dan pembaca skripsi ini



# **BAB I**

## **PENDAHULUAN**

### **A. Latar Belakang**

Salah satu wadah umat Islam terbesar di Indonesia adalah ormas Muhammadiyah, yang dirintis oleh K.H Ahmad Dahlan pada tahun 1912. Ormas ini berperan aktif dalam banyak aspek seperti keagamaan, pendidikan, kesehatan, sosial, dan ekonomi. Di samping itu, Muhammadiyah juga terlibat secara aktif dalam urusan politik dengan mengadaptasi diri sesuai dengan pergantian rezim pemerintahan atau pemimpin yang ada saat ini. Kehadiran Muhammadiyah, sebagai ormas Islam terbesar di Indonesia, memiliki potensi untuk dimanfaatkan oleh individu atau kelompok yang memiliki kepentingan politik tertentu.<sup>1</sup>

Muhammadiyah telah menyuarakan pengakuan terhadap NKRI sebagai sebuah entitas yang berdasarkan Pancasila, yang diakui sebagai landasan dalam kehidupan bersama sebagai bangsa. Keadaan ini menunjukkan bahwa NKRI dianggap sebagai kesepakatan nasional yang tidak dapat disusun oleh ideologi yang berlawanan dengan Pancasila, sebagai landasan negara. Dalam pandangan Muhammadiyah, pelaksanaan amar ma'ruf nahi munkar dianggap sebagai langkah untuk membantu masyarakat beramal saleh dalam konteks kehidupan berbangsa dan bernegara. Organisasi ini menegaskan pentingnya sinergi antara berbagai komponen negara untuk mencapai kesejahteraan yang merata dan adil bagi seluruh penduduk Indonesia.<sup>2</sup>

---

<sup>1</sup> Syariffuddin Jurdi, *Muhammadiyah Dalam Dinamika Politik Indonesia 1966-2006* (Yogyakarta: Pustaka Pelajar, 2010), h. 1

<sup>2</sup> Ridho Al Hamdi, *Paradigma Politik Muhammadiyah*, (Yogyakarta: IRCiSoD, 2020), h. 16

Muhammadiyah bertujuan menegakan *amar ma'ruf nabi mungkar* dalam kehidupan masyarakat, sesuai dengan petunjuk Allah SWT dalam Al-Qur'an surat Ali-Imran/3:104 yakni:

وَلْتَكُنْ مِنْكُمْ أُمَّةٌ يَدْعُونَ إِلَى الْخَيْرِ وَيَأْمُرُونَ بِالْمَعْرُوفِ وَيَنْهَوْنَ عَنِ الْمُنْكَرِ وَأُولَئِكَ هُمُ الْمُفْلِحُونَ

Terjemahannya:

“Hendaklah ada di antara kamu segolongan orang yang menyeru kepada kebajikan, menyuruh (berbuat) yang makruf, dan mencegah dari yang mungkar. Mereka itulah orang-orang yang beruntung. Makruf adalah segala kebaikan yang diperintahkan oleh agama serta bermanfaat untuk kebaikan individu dan masyarakat. Mungkar adalah setiap keburukan yang dilarang oleh agama serta merusak kehidupan individu dan masyarakat.”<sup>3</sup>

Dalam tafsir ibnu katsir, ayat ini menjelaskan bahwa Allah Swt. mengarahkan orang-orang yang beriman untuk mengajak sesama menuju perbuatan baik, mempromosikan perilaku yang benar, dan mencegah tindakan yang buruk. Para mukmin diharapkan membentuk kelompok yang secara konsisten mendorong kebaikan, seperti membimbing sesuai dengan petunjuk Allah, menganjurkan perilaku yang baik sesuai dengan norma-norma moral dan budaya yang tidak bertentangan dengan ajaran agama, serta melarang dari perbuatan yang dianggap jelek dan ditolak oleh akal sehat. Mereka yang melaksanakan ketiga hal tersebut

<sup>3</sup> Kemenag 2019 dan Terjemahannya

dianggap memiliki kedudukan yang mulia di mata Allah, dan merekalah yang beruntung karena meraih keselamatan baik di dunia maupun di akhirat.

Interaksi Muhammadiyah dengan dinamika kehidupan masyarakat dan bangsa berimplikasi pada keterlibatan praktisnya dalam ranah politik. Organisasi ini tidak hanya terlibat dalam keterkaitannya dengan partai politik, tetapi juga aktif dalam mendirikan entitas lainnya, termasuk kelompok keagamaan seperti Serekat Islam, partai politik seperti Masyumi, PAN (Partai Amanat Nasional), dan PMB (Partai Matahari Bangsa). Dalam kurun waktu 1965-1966, Muhammadiyah aktif dalam perannya dalam politik dan tumbuh menjadi entitas kemasyarakatan politik yang dikenal sebagai ormaspol. Partisipasi Muhammadiyah dalam bidang politik tidak akan berakhir di sana. Di satu sisi, Muhammadiyah mengharapkan partisipasi aktif warganya dalam kehidupan politik dan juga mempertimbangkan pembentukan partai politik sendiri. Sedangkan di sisi lain, sebagai kader Muhammadiyah tetap mempertahankan kesetiaan terhadap prinsip-prinsip Muhammadiyah dengan tidak terlibat secara langsung dalam aktivitas politik praktis, seperti mengambil peran dalam penguasaan kekuasaan, kepartaian, dan pemilihan umum. Kontradiksi ini mencerminkan dinamika internal dalam menjaga kehormatan Muhammadiyah di tengah upaya untuk tetap relevan dalam dinamika politik Indonesia.<sup>4</sup>

Muhammadiyah sendiri sifatnya bukan sebagai organisasi politik, namun karena menyakini bahwa Islam memiliki peran dalam mengatur berbagai aspek kehidupan politik, sehingga organisasi ini terlibat dalam urusan dunia, termasuk

---

<sup>4</sup> Ridho Al Hamdi, *Paradigma Politik Muhammadiyah*, h. 17

politik dan kenegaraan. Meski terus mempertahankan peran utamanya sebagai gerakan penyebaran ajaran Islam yang menekankan pentingnya perintah kebaikan dan larangan kejahatan, komunitas ini tidak bermaksud untuk aktif terlibat dalam urusan politik. Peran Muhammadiyah dalam bidang politik dan pemerintahan meliputi perlawanan terhadap tekanan kolonial Belanda terhadap perkembangan Islam, advokasi untuk keadilan dalam urusan agama Islam bagi penduduk Muslim, keterlibatan dalam pendirian partai Islam Indonesia, dan penggalakan semangat nasionalisme di kalangan umat Islam di Indonesia.<sup>5</sup>

Dalam konteks relasi antara Muhammadiyah dan politik, dapat terlihat dari partisipasi berbagai anggota Muhammadiyah dalam kegiatan politik praktis, termasuk tokoh seperti K.H Mas Mansyur, Amin Rais, Ahmad Rofiq, Raja Juli Antoni, dan yang lainnya. Penting untuk dicatat bahwa praktik politik mereka tidak melibatkan secara langsung organisasi Muhammadiyah. Meskipun Muhammadiyah tidak mengharamkan kader-kadernya untuk terlibat dalam dunia politik, akan tetapi jika mereka melibatkan nama Muhammadiyah di dalamnya, organisasi Muhammadiyah akan menolaknya. Dengan demikian keterlibatan kader-kader Muhammadiyah dalam sistem politik membuktikan kekuatan Muhammadiyah dalam menyebarkan ajaran-ajaran Islam melalui jalur politik. Serta Muhammadiyah berusaha mengkontekstualisasikan ajaran islam dengan tuntutan modernitas agar ajaran islam senantiasa *salih li kulli al-zaman wa al makan* (cocok

---

<sup>5</sup> Mustafa Kamal Pasha dan Ahmad Adaby Darban, *Muhammadiyah Sebagai Gerakan Islam* (Cet.2, Yogyakarta: Pustaka Sm, 2009), h. 116-118

diterapkan di setiap waktu dan tempat tentang persoalan-persoalan masyarakat termasuk politik.<sup>6</sup>

Pengaruh dari keyakinan agama atau ideologi-ideologi tertentu, sering kali memiliki dampak signifikan terhadap pembentukan struktur sosial dan politik. Dalam situasi ini, mayoritas atau bahkan hampir semua individu dari segala tingkatan sosial cenderung mengadopsi norma-norma yang berlaku dalam lingkungan mereka. Pemahaman yang dalam terhadap agama sering kali menciptakan lembaga-lembaga yang memfasilitasi mobilitas vertikal bagi individu yang mungkin mengalami hambatan dalam pandangan keagamaan. Dampaknya, terbentuklah kelas elit keagamaan yang juga menjadi bagian dari kelas elit sosial dan ekonomi dalam tatanan masyarakat. Saat usaha untuk merombak pemikiran agama muncul sebagai alternatif pandangan tradisional, timbul ketegangan atau perselisihan dalam ranah sosiologi. Ketidakharmonisan ini kerap menggambarkan perlawanan antara kekuatan konservatif yang berupaya menjaga hegemoni mereka dan kekuatan progresif yang mungkin menggoyahkan tatanan sosial dan pemimpin yang sudah mapan.<sup>7</sup>

Di Sulawesi Selatan, kelompok modernis yang paling dominan dan mengalami pertumbuhan paling pesat adalah organisasi Muhammadiyah. Pada tahun 1923, dimana Mansur Al-Yamani memperkenalkan Muhammadiyah di Makassar. Dalam menyebarkan ajarannya, Al-Yamani berkerja sama dengan

---

<sup>6</sup> Muhammad Saleh Tajuddin, *Pemikiran Keagamaan Di Indonesia (Analisis Terhadap Pemikiran Tradisional Dan Modernisme Islam)*, *Al-Qiblah: Jurnal Studi Islam Dan Bahasa Arab* Vol 2, No. 2, 2023, h. 154

<sup>7</sup> Naila Farah, *Pemikiran Kelompok Tradisionalis dan Modernis*, *Jurnal Yaqzhan: Analisis Filsafat, Agama Dan Kemanusiaan* Vol 5, No. 2, Desember 2019, h. 32

pengurus organisasi keagamaan setempat yang tidak lain yaitu Shirathal Mustaqim. Selama tiga tahun, organisasi tersebut berupaya untuk menggabungkan organisasinya dengan Muhammadiyah, dan usaha tersebut disambut baik oleh Al-Yamani. Tanggal 27 April 1926 menjadi momen resmi berdirinya Muhammadiyah di Makassar, dipimpin oleh Haji Yusuf Daeng Mattiro sebagai ketua, serta anggota lainnya seperti K.H Abdullah, Muhammad Said Daeng Sikki, Haji Yahya, Haji Ahmad, dan yang lainnya.<sup>8</sup>

Pada tahun 1928, di Enrekang, Sulawesi Selatan, Muhammadiyah diperkenalkan oleh tiga wirausaha lokal, yakni Haji Ibrahim, Haji Ismail Ambo Sakki, dan Ibrahim dari Rappang. Dalam upaya menyebarkan dan mengajarkan ajaran-ajaran Muhammadiyah, Haji Ambo Sakki memainkan peran paling signifikan di wilayah tersebut. Beliaulah yang aktif dalam menyebarkan Muhammadiyah di Enrekang, bahkan sampai ke daerah-daerah pedalaman. Awal perjuangan Muhammadiyah di Enrekang ditandai oleh usaha dakwa dan inisiatif M. Arifin, yang berfokus pada penyelenggaraan tabligh dan pendirian sekolah muallimin. Kemajuan Muhammadiyah dipengaruhi oleh kehadiran DI/TII di Enrekang. Sebelum DI/TII muncul, masyarakat setempat telah menerima pemahaman agama melalui Muhammadiyah yang berakar pada Al-Qur'an dan hadits, tanpa terpengaruh oleh tradisi lokal, adat istiadat, serta dengan menghindari praktik bid'ah, tahayul, dan khurafat. Melalui konsep darul Islamnya, Abdul Kahar Muzakkar membawa model Islam dan pandangan keagamaan yang sejalan dengan

---

<sup>8</sup> Mustari Bosra, dkk. *Menapak Jejak Menata Langkah: Sejarah dan Biografi Ketua-Ketua Muhammadiyah Di Sulawesi Selatan*, (Yogyakarta: Suara Muhammadiyah, 2015), h. 24-26.

Muhammadiyah. Respon masyarakat terhadap inisiatif ini sangat positif karena gerakan tersebut memperluas jaringan Muhammadiyah pada waktu itu.<sup>9</sup>

Muhammadiyah Enrekang aktif memperluas cakupannya dengan memberikan dukungan untuk pendirian cabang-cabang baru di wilayah Enrekang. Pada tahun 1934, berhasil dibentuk Muhammadiyah Cabang Bantu Lamba, dan pada tahun 1935, Muhammadiyah Cabang Kalosi juga terbentuk sebagai hasil dari upaya ini.<sup>10</sup>

Transformasi Muhammadiyah di desa Batunoni mencakup mayoritas penduduk yang kini mengidentifikasi diri mereka dengan organisasi tersebut, baik dari segi kepemimpinan maupun jumlah anggotanya. Dengan kondisi ini masyarakat Batunoni yang merupakan mayoritas Muhammadiyah tentu saja akan memilih aktor-aktor politik yang berasal dari kader-kader Muhammadiyah. tidak hanya itu Fenomena dimana pemimpin di desa Batunoni selalu berasal dari masyarakat Muhammadiyah, dengan kata lain masyarakat desa Batunoni Kecamatan Anggeraja Kabupaten Enrekang terbiasa memilih dan menentukan pemimpin yang berasal dari kelompok Muhammadiyah. dengan demikian, budaya politik di wilayah ini sangat dipengaruhi oleh kekuatan Muhammadiyah salah satunya adalah kepala desa yang sudah menjabat selama dua periode yang merupakan pengikut Muhammadiyah, serta jumlah masyarakat yang mayoritas Muhammadiyah.

---

<sup>9</sup> Nur Aisyah, Dkk, "Baraka: Basis Pertahanan DI/TII Di Sulawesi Selatan (1953-1965)", *Jurnal Pattinallong: Universitas Negeri Makassar*, vol 5 no.2 April-Juni 2018, h. 58

<sup>10</sup> Mustari Bosra, Dkk, h. 101.

Dari uraian diatas, maka penulis tertarik untuk mengkaji tentang bagaimana kekuatan Muhammadiyah terhadap aktivitas partisipasi di desa Batunoni, dan bagaimana budaya politik masyarakat dalam pemilihan kepala desa di desa Batunoni. Adapun judul penelitian ini adalah “*KEKUATAN MUHAMMADIYAH TERHADAP BUDAYA POLITIK DI DESA BATUNONI KECAMATAN ANGERAJA KABUPATEN ENREKANG*”.

## **B. Fokus dan Deskripsi Penelitian**

### **1. Fokus penelitian**

Penelitian ini berjudul *Kekuatan Muhammadiyah Terhadap Budaya Politik di Desa Batunoni Kecamatan Anggeraja Kabupaten Enrekang*. Fokus penelitian ini bertujuan untuk mengarahkan fokus pada studi kualitatif dan mengekang kemungkinan interpretasi yang kurang relevan, sehingga menjauhkan penelitian dari keluar dari ruang lingkup permasalahan yang dijadikan objek kajian. Adapun penelitian ini berfokus terhadap kekuatan politik kelompok Muhammadiyah terhadap aktivitas partisipasi politik, salah satunya budaya politik.

### **2. Deskripsi fokus**

- a. Kekuatan politik mengacu pada kemampuan individu atau kelompok orang untuk mempengaruhi proses pembuatan dan formulasi kebijakan politik yang terkait dengan masyarakat secara umum.
- b. Budaya politik mengacu pada perspektif politik yang memengaruhi sikap, orientasi, serta preferensi politik individu. Ini mencakup dimensi psikologis dalam struktur politik, mencerminkan sikap, kepercayaan sistem, dan penggunaan simbol oleh kelompok masyarakat. Berbagai



faktor termasuk sejarah politik, agama, identitas etnis, status sosial, pandangan terhadap kekuasaan, dan konsepsi kepemimpinan semuanya ikut membentuk budaya politik individu.

### **C. Rumusan Masalah**

1. Bagaimana budaya politik struktural yang dibangun Muhammadiyah dalam pemilihan kepala desa di Kecamatan Anggeraja Kabupaten Enrekang?
2. Bagaimana kekuatan kelompok Muhammadiyah terhadap budaya politik di desa Batunoni Kecamatan Anggeraja Kabupaten Enrekang?

### **D. Tujuan Penelitian**

1. Untuk mengetahui kekuatan kelompok Muhammadiyah terhadap aktifitas partisipasi di desa Batunoni Kecamatan Anggeraja Kabupaten Enrekang.
2. Untuk mengetahui budaya politik masyarakat dalam pemilihan kepala desa di desa Batunoni.

### **E. Manfaat Penelitian**

Manfaat penelitian ini, penelitian ini diharapkan dapat dirasakan baik secara teoritis maupun praktis, memberikan kontribusi signifikan untuk kemajuan ilmu pengetahuan dan penerapannya. Adapun manfaat secara teoritis dan praktis antara lain:

1. Secara teoritis
  - a. Penelitian ini, diharap dapat digunakan sebagai sumber acuan untuk para peneliti di masa mendatang, terutama yang fokus pada penelitian ilmu politik dalam konteks kekuatan politik dan budaya politik.

## 2. Secara praktis

### a. Bagi Masyarakat

Hasil riset ini diharapkan dapat menjadi acuan analisis dan panduan pembelajaran bagi pihak yang ingin memperdalam pemahaman serta menginvestigasi pengaruh kekuatan Muhammadiyah terhadap dinamika partisipasi politik.

### b. Bagi Ormas Muhammadiyah

Harapannya adalah agar penelitian ini memberikan sumbangan yang berharga sebagai instrumen informasi bagi entitas sosial Muhammadiyah terkait dampaknya terhadap pola pikir politik di kawasan desa Batunoni.

### c. Bagi Penulis

fokus dari riset ini adalah untuk menggali informasi yang lebih terperinci mengenai bagaimana Muhammadiyah memengaruhi pola politik yang terbentuk di lingkungan masyarakat desa Batunoni. Tidak hanya itu, penelitian ini juga merupakan syarat mutlak untuk menyelesaikan studi sarjana (S. Sos) di jurusan Ilmu Politik di Universitas Islam Negeri Alauddin Makassar.

## **F. Tinjauan Pustaka**

Tinjauan Pustaka ini mencakup karya-karya sebelumnya yang digunakan sebagai sumber referensi, sekaligus mengindikasikan penelitian lain yang memiliki konteks serupa. Beberapa penelitian yang menjadi rujukan untuk studi terkait kekuatan politik dan budaya politik yaitu:

1. “Etnografi Politik Muhammadiyah Sulawesi Selatan dalam Pemilu 2019” oleh Hadisaputra. Penelitian ini melanjutkan eksplorasi sebelumnya terhadap sikap politik Muhammadiyah dalam beragam waktu, mencakup periode sebelum kemerdekaan, masa orde lama, era orde baru, hingga masa reformasi. Fokunya adalah menganalisis sikap politik Muhammadiyah Sulawesi Selatan selama pemilu serentak tahun 2019. Hasil temuan dari penelitian ini menunjukkan bahwa secara normatif, Muhammadiyah cenderung memiliki sikap politik yang konsisten di berbagai konteks, yakni netralitas, yang artinya tidak memihak kepada pihak tertentu. Namun, netralitas ini dapat diartikan dalam dua konteks yang berbeda yaitu netralitas pasif mencakup “menjaga jarak dari semua partai politik,” yang dianggap anti-politik oleh sebagian pihak. Sementara itu, netralitas aktif melibatkan “menjaga kedekatan dengan semua partai politik.” Akan tetapi, juga menciptakan beberapa isu yang perlu diselesaikan. Penelitian ini khusus memeriksa pergerakan sikap politik Muhammadiyah selama pemilu 2019, terutama dalam kaitannya dengan partai politik, pemilihan anggota DPD, dan pemilihan presiden.<sup>11</sup> Kritik dalam penelitian ini adalah walaupun tujuan penelitian ini untuk melengkapi penelitian sebelumnya yang membahas tentang topik yang sama dari berbagai periode dan memiliki kebaruan (novelty), akan tetapi penelitian ini memiliki keterbatasan pada representasi yang memfokuskan hanya pada membahas sikap politik Muhammadiyah ditingkat nasional saja. Oleh karena itu, penelitian ini akan lebih baik dan menarik jika mengkaji sikap

---

<sup>11</sup> Hadisaputra, “Etnografi Politik Muhammadiyah Sulawesi Selatan Dalam Pemilu 2019”, *Jurnal Ilmiah Universitas Muhammadiyah Buton* 7, No. 3, h. 323

politik muhammadiyah di tingkat lokal yaitu dalam pemilihan kepala desa. Hal ini juga disampaikan oleh penulis di bagian saran penelitian tersebut.

2. “Perilaku politik elit struktural Muhammadiyah dalam pemilihan calon anggota DPD RI periode 2019-2024 di kabupaten pangkep” oleh M Amin, Saifullah Bonto dan Nur Khaeral. Fokus penelitian ini adalah untuk mengidentifikasi pola perilaku politik yang termanifestasi dari kalangan elit Muhammadiyah dalam proses seleksi calon anggota DPD RI. Penelitian ini menyimpulkan bahwa pola perilaku elit Muhammadiyah di Pangkep lebih mengarah ke moderat dan menunjukkan keterbukaan terhadap berbagai faktor serta kepentingan yang beragam. Peran yang aktif dari elit Muhammadiyah di Kabupaten Pangkep dalam proses pemilihan umum terlihat dari kebijaksanaan mereka dalam memilih calon anggota DPD RI tanpa menunjukkan kesetiaan yang berlebihan. Terlebih lagi, mereka juga menampilkan sikap inklusif dan mudah beradaptasi dalam menjalin kerja sama dengan calon DPD RI, tanpa mengorbankan identitas mereka sendiri.<sup>12</sup> Kritik terhadap riset ini mencatat keberhasilannya dalam menyajikan pendekatan yang menarik serta simpel dengan mengelompokkan berbagai perilaku politik elit struktural Muhammadiyah di daerah Pangkep, memudahkan pembaca untuk memahami kontennya.
3. “Analisis sikap politik warga Muhammadiyah ponorogo dalam pilkada 2015” oleh Jusuf Harsono. Penelitian ini fokus pada analisis sikap politik masyarakat Muhammadiyah di kabupaten Ponorogo selama Pemilihan Kepala Daerah tahun

---

<sup>12</sup> M Amin, dkk, Perilaku Politik Elit Struktural Muhammadiyah dalam Pemilihan Calon Anggota DPD RI Periode 2019-2024 Di Kabupaten Pangkep, *Journal of Government Studies 1*, No. 2, 2021, h. 195.

2015. Kajian ini menarik karena perbedaan jumlah pemilih yang merupakan pendukung organisasi ini memberikan dukungan kepada pasangan calon bupati dan wakil bupati yang didukung oleh Partai Amanat Nasional (PAN). Fokus penelitian ini adalah untuk menggali lebih dalam sikap politik masyarakat yang tercermin dalam pemilihan kepala daerah di Kabupaten Ponorogo. Temuan dari studi ini menunjukkan bahwa elit Muhammadiyah mendorong anggota Muhammadiyah untuk memilih sesuai preferensi pribadi mereka dan memberikan pengetahuan politik kepada anggota mereka. Muhammadiyah tidak mewajibkan para anggotanya untuk memilih salah satu dari calon tersebut, tetapi memberikan bimbingan agar mereka dapat memilih pemimpin yang dianggap layak.<sup>13</sup> Terdapat kritik terhadap penelitian ini, sekalipun tujuan akhirnya adalah untuk memahami pandangan politik anggota Muhammadiyah yang menjadi dasar untuk mendukung calon dalam pemilihan umum berikutnya. Meski demikian, yang lebih menarik adalah menjelaskan faktor-faktor yang memengaruhi sikap politik para anggota Muhammadiyah, termasuk alasan-alasan yang mendasari dukungan terhadap pasangan calon tertentu.

4. “*Assejingeng*: politik kekerabatan di pilkada Kabupaten Bone (analisis antropologi politik)” oleh Pawwennari Hijjang dan Amelia. Di Kabupaten Bone, pola sosial membedakan antara individu yang memiliki garis keturunan bangsawan dengan yang lainnya, dinamika ini mungkin memainkan peran penting dalam politik setempat. Warisan stratifikasi sosial dan simbol-simbol

---

<sup>13</sup> Jusuf Harsono, “Analisis Sikap Politik Warga Muhammadiyah Ponorogo Dalam Pilkada 2015”, *Jurnal Sosial Politik Humaniora* 6, No.1, 2018, h. 81

kuno dari masa Kerajaan Bone masih memainkan peran penting dalam praktik politik kontemporer di wilayah tersebut. Pola stratifikasi ini diwariskan melalui jaringan kekerabatan yang kompleks, memberikan dampak yang signifikan melalui lambang-lambang budaya. Lokasi penelitian adalah di Wantampone, suatu kota yang terletak di Kabupaten Bone, Sulawesi Selatan. Temuan dari penelitian ini menegaskan bahwa dalam masyarakat Bugis, kelompok arung, atau keturunan bangsawan, memanfaatkan relasi sosial sebagai pondasi utama kekuatan politik mereka, yang akrab disebut sebagai *assajingeng*. Proses pemilihan kepala daerah (Pilkada) menjadi ajang politik di mana dominasi kelompok arung dan *assajingeng* dipertahankan sebagai strategi untuk meraih keunggulan politik. Pendekatan politik ini muncul sebagai respons terhadap penerapan sistem otonomi daerah yang dikelola oleh pemerintah daerah.<sup>14</sup> Kritik dalam penelitian ini adalah penelitian ini memberikan gambaran yang menarik tentang hubungan antara sistem kekerabatan dalam praktik politik sebagai strategi kemenangan. Akan tetapi lebih menarik jika penulis menyertakan implikasi politik dari temuan tersebut terhadap dinamika politik lokal ataupun otonomi daerah di kabupaten Bone.

5. “Kekuatan Politik Ormas (AMPHIBI) Untuk Memenangkan Pasangan Calon Anyar-Mori Pada Kontestasi Pemilihan Kepala Daerah” oleh Hidayatullah, dan Amil. Penelitian ini difokuskan pada analisis yang cermat terhadap potensi politik yang dimiliki oleh AMPHIBI, sebuah kelompok masyarakat, dalam

---

<sup>14</sup> Pawennari Hijjang dan Lia Amelia, “Assejigeng: Politik Kekerabatan di Pilkada Kabupaten Bone (Analisis Antropologi Politik)”, *Jurnal Socius: Journal of Sociology Research and Education* 6, No.2, 2019, h. 121.

memberikan dukungan terhadap pasangan calon Ahyar dan Mori dalam konteks pemilihan kepala daerah NTB tahun 2018. Kerangka teoritis dalam penelitian ini menerapkan teori kekuasaan politik. penulis juga menggunakan metode purposive sampling dalam penelitian ini. Hasil penelitian ini menggambarkan bahwa keberhasilan politik ormas amfibi dalam mendukung pasangan calon Ahyar-Mori pada Pilkada NTB 2018 adalah salah satu aspek yang ditemukan: 1) lobbying tradisional yaitu berdasarkan ikatan emosional dan ikatan kekeluargaan, 2) media massa online yaitu lombok Post.Net dan suara NTB.com, 3) memanfaatkan lembaga yayasan darul yatama wal masakin.<sup>15</sup> Kritik dalam penelitian ini adalah penelitian ini hanya mengedepankan bahwa *lobbying* antara ormas amphibi dengan paslon ahyar-mori yang bersifat tradisional dengan dasar ikatan emosional dan kekeluargaan. Sehingga akan lebih menarik jika menganalisis lebih lanjut dampak dan implikasi strategi *lobbying* tersebut terhadap proses demokrasi, etika politik serta partisipasi politik masyarakat secara lebih luas.

Berdasarkan hasil penelitian sebelumnya dapat dilihat perbedaan mendasar dengan penelitian ini yaitu dilihat dari fenomena yang cenderung mengkaji tentang bagaimana sikap atau perilaku politik Muhammadiyah dalam pemilihan. Selain itu, walaupun sama-sama membahas tentang kekuatan politik tetapi fokusnya untuk mendukung para calon kandidat. Sedangkan penelitian ini kajiannya lebih berfokus

---

<sup>15</sup> Abd Hayyi, Dkk, "Kekuatan Politik Ormas (AMPHIBI) Untuk Memenangkan Pasangan Calon Anyar-Mori Pada Kontestasi Pemilihan Kepala Daerah", (*Jurnal of Government and Politik (JGOP)* 2 no. 1 Juli 2020), h, 39.

pada kekuatan politik yang berdampak pada budaya politik atau perilaku politik masyarakat Desa Batunoni Kecamatan Anggeraja Kabupaten Enrekang.





## **BAB II**

### **TINJAUAN TEORITIS**

#### **A. Kajian Teori**

##### **1. Teori Kekuatan Politik**

Dalam kamus besar bahasa Indonesia istilah “kekuatan” diinterpretasikan dari beberapa kata, seperti tenaga, daya, kekerasan, usaha, dan memiliki keunggulan, oleh karena itu, dalam situasi ini, kekuatan dideskripsikan sebagai tingkat keseimbangan yang diinginkan.<sup>16</sup> Sedangkan, kata politik dapat diartikan sebagai usaha untuk mencapai kesejahteraan. Teori politik berperan sebagai analisis dan penyatuan berbagai fenomena politik yang ada. Secara lebih spesifik, teori politik melibatkan eksplorasi dan evaluasi terhadap tujuan dalam kegiatan politik, strategi yang diterapkan untuk mencapai tujuan tersebut, potensi konsekuensi yang muncul dalam konteks politik, dan tanggung jawab yang timbul sebagai dampak dari tujuan politik.<sup>17</sup>

Miriam Budiardjo mengungkapkan bahwa kekuatan politik bisa diartikan baik dari segi personal maupun kelembagaan. Ketika dibahas dalam dimensi individu, hal ini mengacu pada figur-figur politik atau individu yang turut serta dalam proses politik. Mereka yang terlibat terdiri dari individu yang berusaha memengaruhi proses penentuan kebijakan politik. Sedangkan, kekuatan politik

---

<sup>16</sup> Kamus Besar Bahasa Indonesia, *Departemen Pendidikan dan Kebudayaan* (Jakarta: Balai Pustaka)

<sup>17</sup> Miriam Budiardjo, *Dasar-Dasar Ilmu Politik*, (Jakarta: PT Gramedia Pustaka Utama, 2019), H. 43.

yang berdasarkan lembaga atau kelompok yang bertujuan untuk memengaruhi jalannya proses pengambilan keputusan dalam ranah politik.<sup>18</sup>

Kapabilitas politik mencakup kemampuan individu atau kelompok untuk mempengaruhi pembentukan kebijakan yang berdampak luas bagi masyarakat. Dengan mengoptimalkan sumber daya kekuasaan dan akses yang tersedia, individu atau kelompok dapat merubah keputusan pemerintah sehingga kebijakan yang terbentuk menjadi menguntungkan bagi kepentingan mereka. Saat kebijakan itu mempengaruhi kepentingan kelompok tersebut, mereka akan mengalami dampaknya dan berupaya mencapai tujuan mereka dengan memanfaatkan daya yang ada dan mengarahkannya melalui saluran yang ada.<sup>19</sup>

Menurut sudut pandang Effendy Bahtiar, politik di Indonesia terbagi menjadi dua segmen, yaitu kekuatan politik yang diakui secara sah dan yang tidak. Bagian yang sah melibatkan partai politik dan militer sebagai badan resmi. Sebaliknya, kekuatan politik yang tidak resmi dapat ditemui di struktur sosial masyarakat, termasuk di lingkungan korporasi, asosiasi profesional, lapisan tengah masyarakat, tokoh keagamaan, pemikir, entitas sosial, dan media massa.<sup>20</sup>

Ada dua teori utama dalam memahami kekuatan politik: teori patriarkis dan patrimonial. Teori kekuatan politik patriarkis menggambarkan keberadaan kelompok elit yang memiliki dominasi terhadap masyarakat, menegaskan bahwa

---

<sup>18</sup> P. Anthonius Sitepu, Transformasi Kekuatan-Kekuatan Politik Suatu Studi Teori Kelompok Dalam Konfigurasi Politik Sistem Politik Indonesia, *Jurnal Pemberdayaan Komunitas*, Vol.3 No. 3, 2004, h.164

<sup>19</sup> Haniah Hanafie Dan Ana Sabhana Azmy, *Kekuatan-Kekuatan Politik* (Jakarta: Rajagrafindo Persada, 2018), h. 13

<sup>20</sup> Effendy Bahtiar, *Islam Dan Negara: Transformasi Pemikiran Dan Praktik Politik Islam di Indonesia*, (Jakarta: Paramadina, 1998), h. 197

pemerintah setempat adalah figur yang memegang kendali dan berpengaruh karena kontribusinya bagi seluruh warga. Sementara itu, dominasi politik patrimonial bergantung pada penguasaan, di mana individu atau kumpulan tertentu menguasai kekuasaan yang akan mengambil alih kendali. Kendali ini bisa dalam bentuk kontrol fisik, harta, atau politik.

Di era reformasi ini, kekuatan politik mempunyai beberapa sumber diantaranya adalah:

- a. Popularitas pribadi
- b. Kekayaan
- c. Normatif seperti pemimpin agama dan kepala suku
- d. Jabatan keahlian
- e. Massa yang terorganisir
- f. Sarana paksaan fisik seperti senjata dan teknologi.

Dengan langkah ini, kekuatan merupakan kecakapan atau kemampuan, keunggulan yang dipunyai oleh seseorang, kumpulan, atau entitas untuk memengaruhi serta mengendalikan jalannya proses politik, kebijakan politik dengan memanfaatkan banyak aspek kekuasaan. Teori tersebut dimanfaatkan untuk mengurai dan memeriksa hal-hal yang berkaitan dengan potensi-potensi Muhammadiyah, termasuk keberadaan kader-kader Muhammadiyah yang memiliki peran politik.

## **2. Teori Budaya Politik**

Dari perspektif politik, budaya politik memegang peranan penting dalam membentuk perilaku, fokus, dan pilihan politik tiap individu, dengan menunjukkan

dimensi psikologis dari struktur politik, yang melibatkan sikap, keyakinan pada kebijakan, dan representasi simbolik yang diadopsi serta diterapkan oleh komunitas.<sup>21</sup> Di sisi lain, Almond dan Verba menguraikan sudut pandang mengenai budaya politik sebagai rangkaian sikap serta pandangan individu terhadap struktur politik dan elemen-elemennya, serta tanggung jawab partisipatif yang dijalankan oleh masyarakat dalam situasi itu.<sup>22</sup>

Dalam lingkup budaya politik, terdapat interpretasi yang menggabungkan dua sisi orientasi politik, yaitu struktur institusi dan sudut pandang personal. Ketika menilai sistem politik, kehadiran pandangan individu tidak selalu mencerminkan arah ke individualisme dalam penilaian masyarakat. Pendekatan ini mengakui bahwa komponen individu dalam orientasi politik mencerminkan keadaan yang terdapat dalam masyarakat secara keseluruhan, dan tidak boleh diabaikan dalam kerangka orientasi pribadi. Ada beberapa bentuk-bentuk orientasi individual terhadap sistem politik antara lain:

1. Orientasi kognitif merupakan bentuk orientasi yang mencakup pemahaman tentang bagaimana input dan output berfungsi dalam konteks sistem politik, serta terkait pemahaman tentang hak dan tanggung jawab sebagai bagian dari masyarakat.
2. Orientasi afektif merupakan persepsi atau pandangan individu terhadap sistem politik melibatkan pemahaman dan pengalaman emosional mereka terhadapnya.

Selain itu, juga mencakup pandangan mereka terhadap para pelaku dan lembaga

---

<sup>21</sup> B.N. Marbun, *Kamus Politik* (Jakarta: PT Midas Surya Grafindo, 1996), h.

<sup>22</sup> Muslim Mufti, *Teori-Teori Politik* (Bandung: Pustaka Setia, 2012), h. 78.

politik. Hal tersebut membentuk bagian dari orientasi afektif terhadap konteks politik.

3. Orientasi evaluatif mencakup tentang keputusan dan pandangan seseorang terhadap berbagai objek politik. Hal ini melibatkan penggunaan kriteria penilaian standar, informasi yang relevan, dan juga memperhitungkan perasaan pribadi. Sebagai contoh, hal ini dapat terlihat selama pelaksanaan pemilihan umum.<sup>23</sup>

Pola orientasi kognitif melibatkan pemahaman masyarakat tentang sistem politik, termasuk pengetahuan mengenai keputusan-keputusan para pemimpin pemerintah dan simbol-simbol yang mewakili sistem politik seperti lambang negara, lokasi ibukota, dan elemen-elemen lainnya. Fokus orientasi yang efektif merujuk pada persepsi individu terhadap struktur politik serta kontribusi yang mampu memengaruhi penerimaan atau bantuan terhadap proses politik. Aspek evaluatif orientasi ketiga merujuk pada proses evaluasi, di mana keputusan terkait dengan hal-hal politis dibuat berdasarkan kriteria dan nilai-nilai bersama dengan data dan perasaan yang relevan.

Berdasarkan penjelasan di atas mengenai bagaimana individu merespons suatu objek dalam konteks kognitif, emosional, dan evaluatif, Gabriel Almond dan Verba mengidentifikasi tiga varian budaya politik:

1. Budaya politik parokial merujuk pada partisipasi politik yang minim, dipicu oleh berbagai faktor kognitif, terutama pada tingkat pendidikan yang condong minim.

---

<sup>23</sup> Muslim Mufti, h. 79

2. Budaya politik kaula menggambarkan esensi masyarakat yang, meski telah beranjak dalam aspek sosial dan ekonomi, masih menunjukkan preferensi untuk keterlibatan politik yang minim.
3. Budaya politik partisipan dapat diidentifikasi melalui tingginya tingkat kesadaran politik yang menjadi karakteristik dari budaya politik ini.<sup>24</sup>

Salah satu elemen krusial dalam struktur politik adalah warisan politik. Warisan politik mencerminkan tindakan yang berakar dari pemahaman politis, seperti kebiasaan, corak sikap terhadap politik, dan perspektif mendasar mengenai realitas kehidupan. Dari penjelasan tersebut, dapat ditarik kesimpulan bahwa budaya politik mencakup cara individu memandang, respons, dan partisipasi warga dalam aktivitas politik. Dalam konteks analisis, teori ini memberikan kerangka kerja yang bermanfaat untuk mengevaluasi sikap atau tindakan yang ditunjukkan oleh masyarakat. Dengan memeriksa sikap masyarakat, kita dapat menentukan apakah budaya politik yang mereka miliki bersifat kuat, aktif, atau mungkin lebih pasif.

UNIVERSITAS ISLAM NEGERI  
ALAUDDIN  
M A K A S S A R

---

<sup>24</sup> Beddy Irawan Maksudi, *Sistem Politik Indonesia: Secara Teoritik Dan Empirik* (Jakarta: PT Raja Grafindo Persada, 2012), h. 77.

## **BAB III**

### **METODE PENELITIAN**

#### **A. Jenis dan Lokasi Penelitian**

##### **1. Jenis penelitian**

Penelitian ini termasuk dalam kategori riset lapangan, dilakukan di lokasi tertentu di tengah-tengah masyarakat dengan tujuan utama memberikan pandangan komprehensif mengenai isu yang sedang diteliti. Sehingga, peneliti secara aktif mencari obyek di lapangan yang bisa menjadi sumber informasi yang relevan.<sup>25</sup> Penelitian ini menggunakan metode kualitatif yang bersifat deskriptif, dengan tujuan utama untuk menguraikan dan menghimpun sebanyak mungkin informasi yang relevan sesuai dengan aspek-aspek yang telah ditetapkan sebelumnya dalam konteks penelitian.<sup>26</sup>

##### **2. Lokasi Penelitian**

Lokasi dilakukan penelitian ini adalah di Desa Batunoni Kecamatan Anggeraja Kabupaten Enrekang. Pemilihan lokasi dalam penelitian ini karena di wilayah ini ada kekuatan Muhammadiyah yang ditandai dengan semakin meluasnya organisasi masyarakat ini di desa Batunoni. Selain itu, banyak kader-kader Muhammadiyah yang ikut berpartisipasi dalam ranah politik. kekuatan Muhammadiyah di wilayah ini juga ditandai dengan kepala desa yang merupakan orang Muhammadiyah yang sudah menjabat selama dua periode dan jumlah masyarakat yang mayoritas Muhammadiyah

---

<sup>25</sup> Moh Nazir, *Metode Penelitian* (Jakarta: Ghalia Indonesia, 1998), h. 63.

<sup>26</sup> Hardani, dkk., *Metode Penelitian Kualitatif Dan Kuantitatif* (Yogyakarta: Cv. Pustaka Ilmu, 2020), h. 34-35.

## B. Pendekatan Penelitian

Penelitian ini, menerapkan pendekatan yaitu:

1. Pendekatan fenomenologi berupaya untuk menggali dan menafsirkan esensi dari peristiwa serta interaksi individu dalam keadaan yang khusus. Dalam lingkup penelitian kualitatif, fenomena adalah hal-hal yang muncul dalam kesadaran peneliti melalui strategi tertentu, objek yang diperhatikan dan terwujud secara konkret. Peneliti menjelaskan bahwa fenomenologi memandang fenomena sebagai entitas yang independen dari asumsi-asumsi konseptual, pendekatan ini berfokus pada eksplorasi, pemahaman, atau penafsiran fenomena, peristiwa, dan hubungannya dengan individu biasa dalam situasi khusus.<sup>27</sup>

Dengan menggunakan pendekatan fenomenologi, Harapannya, penelitian ini dapat: (1) mampu mengeksplorasi because motive (sebab motif) dan in order to motive (tujuan motif) dari fenomena; (2) berhati-hati dalam merangkai makna dari fenomena yang diamati, konstruksi makna realitas harus dilakukan setelah melalui proses reduksi. Melalui reduksi, dilakukan upaya untuk menunda proses penarikan kesimpulan dari setiap prasangka terhadap realitas, sehingga makna yang terkonstruksi dalam pemahaman benar-benar jelas; (3) dapat menggali dunia subjektif yang unik, aktif, dan khas secara interpretatif; (4) mampu menyajikan makna-makna yang berkembang di luar makna umum; (5) mampu membangun dialektika antara individu dan lingkungan, sehingga mencapai

---

<sup>27</sup> Muri Yusuf, *Metode Penelitian: Kuantitatif, Kualitatif, Dan Penelitian Gabungan*, (Jakarta: Kencana, 2021), h. 351



keseimbangan dalam memahami fenomena sosial; (6) memahami aktivitas manusia sebagai sesuatu yang bermakna bagi aktor dalam masyarakat.<sup>28</sup>

## **B. Sumber Data**

Sumber data merujuk pada asal bagaimana data didapatkan, baik itu berasal dari objek, individu, lokasi yang diamati oleh peneliti, atau melalui proses membaca dan bertanya tentang masalah atau variabel yang menjadi fokus penelitian. Dalam konteks penelitian ini, sumber data dapat dibagi menjadi dua jenis yaitu:

1. Data primer merujuk pada informasi yang diperoleh langsung dari lokasi penelitian, baik melalui interaksi informal maupun dialog formal dengan subjek yang menjadi narasumber dalam penelitian ini. Sumber data dari lapangan dalam penelitian ini diperoleh melalui kegiatan wawancara dengan penduduk desa Batunoni.
2. Data sekunder yaitu informasi yang diambil dari berbagai bahan tulisan seperti buku, jurnal, situs web, atau artikel yang berkaitan dengan isu yang sedang diteliti oleh peneliti.<sup>29</sup>

## **C. Teknik Pengumpulan Data**

Mengumpulkan data merupakan tahap yang sangat penting dalam penelitian karena tujuannya adalah memperoleh informasi yang diperlukan. Adapun metodenya:

---

<sup>28</sup> Muhammad Farid, *Fenomenologi Dalam Penelitian Ilmu Sosial*, (Jakarta: Prenadamedia Group, 2018), h. 42

<sup>29</sup> Sugiono, *Metode Penelitian Kualitatif, Kuantitatif Dan R&D* (Bandung: Alfabeta, 2015), h. 247.

## 1. Observasi (Pengamatan)

Observasi adalah prosedur untuk mengumpulkan data yang digunakan dalam mendapatkan informasi penelitian dengan menyaksikan dan mendekati secara langsung benda yang tengah diamati.<sup>30</sup> Mengadakan pengamatan mendalam yang langsung, memperoleh data yang terstruktur secara komprehensif untuk memahami secara menyeluruh persoalan yang sedang diselidiki, dengan fokus pada desa Batunoni di Kecamatan Anggeraja, daerah Kabupaten Enrekang.

## 2. Interview (wawancara)

Wawancara ialah teknik untuk menghimpun informasi dengan melakukan serangkaian tanya jawab secara langsung kepada individu yang menjadi subjek pembicaraan.<sup>31</sup> Metode yang digunakan untuk mengumpulkan data dalam penelitian ini adalah melalui wawancara tanpa struktur.

Wawancara bebas atau tak berstruktur adalah bentuk diskusi yang tidak terikat, di mana peneliti tidak mengikuti panduan wawancara yang telah disusun dan komprehensif untuk mengoleksi data. Peneliti hanya menetapkan kerangka umum permasalahan sebagai landasan untuk wawancara, tanpa memberikan detail yang mendalam. Tujuan dari wawancara tersebut adalah untuk meraih pemahaman awal tentang sejumlah isu yang terhubung dengan subjek penelitian, dengan harapan dapat mengenali dengan pasti permasalahan atau variabel yang akan

---

<sup>30</sup> Basrowi Dan Suwandi, *Memahami Penelitian Kualitatif* (Jakarta: Rineka Cipta, 2008), h. 93-95

<sup>31</sup> Rahmadi, *Pengantar Metodologi Penelitian* (Banjarmasin: Antasari Press, 2011), h. 75

diselidiki.<sup>32</sup> Target wawancara dalam penelitian ini adalah masyarakat desa Batunoni Kecamatan Anggeraja Kabupaten Enrekang.

### 3. Dokumentasi

Pengumpulan data dalam bentuk dokumen, baik yang bersifat tertulis maupun terekam seperti catatan, foto, rekaman, berita, buku-buku, dan sebagainya, yang dikenal sebagai dokumentasi. Tujuan utama dokumentasi ini ialah untuk memperkaya informasi yang dihimpun dari pengamatan serta dialog, yang berasal dari sejumlah dokumen dan catatan yang berbeda.<sup>33</sup>

### **D. Instrumen Penelitian**

Dalam pendekatan penelitian kualitatif, peneliti berperan sebagai instrumen penting dalam proses penelitian. Sebagai subjek manusia, peneliti memiliki tanggung jawab untuk memilih partisipan sebagai sumber data, menghimpun informasi, menetapkan arah penelitian, mengevaluasi validitas data, menganalisis informasi, dan menginterpretasikan hasil, sebelum akhirnya membuat kesimpulan dari temuan penelitian.<sup>34</sup> Peneliti adalah human instrumen kunci yang mana semua data dikumpulkan dan diinterpretasikan.

### **E. Teknik Pengolahan Data dan Analisis Data**

Dalam metode kualitatif, tindakan yang diambil adalah menyusun kata-kata dalam susunan kalimat yang lebih sistematis, kohesif, dan efisien, dengan maksud untuk memfasilitasi pemahaman dan penafsiran.

---

<sup>32</sup> Sugiyono, *Metode Penelitian Kuantitatif, Kualitatif, dan R&D*, (Bandung: ALFABETA CV, 2017), h. 233-234

<sup>33</sup> Zuchri Abdussamad, *Metode Penelitian Kualitatif* (Makassar: Syakir Media Press, 2021), h. 150.

<sup>34</sup> Zuchri Abdussamad, *Metode Penelitian Kualitatif*, h.141

## 1. Teknik pengolahan data

Pengolahan data merujuk pada metode yang diterapkan setelah data yang diperlukan telah melalui proses pengumpulan. Adapun teknik digunakan dalam proses ini sebagai berikut:

- a. Tahapan pengeditan data melibatkan evaluasi mendalam terhadap informasi yang terhimpun, dengan fokus pada kelengkapan respons, kejelasan penulisan, kejelasan makna, dan kesesuaian serta relevansinya dengan data lainnya.<sup>35</sup> Dalam metode kualitatif, proses ini dilakukan terhadap hasil data observasi (pengamatan), wawancara (interview), serta dokumen (dokumentasi) yang mengenai kekuatan Muhammadiyah terhadap budaya politik di Desa Batunoni Kecamatan Anggeraja Kabupaten Enrekang.
- b. Klasifikasi (*classifying*), merupakan teknik pengelompokkan seluruh informasi, termasuk data dari wawancara subjek penelitian, observasi, dan pencatatan langsung di lapangan. Setelah itu, semua data tersebut dianalisis secara menyeluruh dan disusun dalam kategori sesuai dengan kebutuhan.<sup>36</sup> Teknik klasifikasi ini bertujuan untuk memastikan bahwa data yang dihasilkan mudah dimengerti dan diakses, sambil menyediakan informasi yang objektif yang dibutuhkan oleh para peneliti.
- c. Verifikasi (*verifying*) yaitu Proses verifikasi data melibatkan pemeriksaan dan validasi informasi yang telah dikumpulkan dari lapangan, sehingga data

---

<sup>35</sup> Abu Achmadi Dan Cholid Narkubo, *Metode Penelitian* (Jakarta: PT Bumi Aksara, 2005), h. 85

<sup>36</sup> Lexy J. Moleong, *Metode Penelitian Kualitatif* (Bandung: PT. Remaja Rosdakarya, 1993), h. 104-105

tersebut diakui dan dapat digunakan secara sah dalam penelitian.<sup>37</sup> Pada tahap verifikasi ini, peneliti melakukan peninjauan ulang terhadap validitas data dengan mendengarkan rekaman wawancara dengan para informan, dan selanjutnya membandingkannya dengan transkripsi hasil wawancara yang telah disusun.

## 2. Analisis Data

Proses analisis data mencakup pengaturan urutan data, penyusunan dalam pola dan kategori yang bervariasi, serta pemanfaatan teknik untuk mereduksi informasi ke dalam format yang lebih sederhana dan dapat dipahami dengan mudah.<sup>38</sup> Dalam penelitian ini, pendekatan analisis data kualitatif mengacu pada model Miles dan Huberman. Prosesnya terdiri dari langkah-langkah yang ditetapkan sebagai berikut:

- a. Reduksi data (*data reduction*) yaitu pengkondensasian, pemilihan informasi krusial, fokus pada aspek penting, serta penemuan pola dan tema, bertujuan agar data yang telah direduksi memberikan gambaran yang lebih terperinci dan memudahkan proses pengumpulan data berikutnya. Catatan lapangan yang tidak teratur dan sulit dimengerti dapat diatasi melalui reduksi data, dimana informasi pokok dan relevan diambil, dikategorikan berdasarkan jenisnya seperti huruf besar, huruf kecil, dan angka. Data yang dianggap tidak esensial dapat dihilangkan,

---

<sup>37</sup> Nana Saudjana Dan Ahwal Khusuma, *Proposal Penelitian di Penguruan Tinggi* (Bandung: Sinar Baru Argasindo, 2002), h. 84.

<sup>38</sup> Rahmadi, *Pengantar Metodeologi Penelitian* (Banjarmasi: Antasari Press, 2011). h. 92

direpresentasikan dalam bentuk simbol-simbol, karena dianggap tidak memiliki signifikansi bagi peneliti.<sup>39</sup>

- b. Penyajian data (*data display*) yaitu mengorganisir informasi yang relevan agar dapat disimpulkan dan memiliki makna tertentu. Proses ini menampilkan data, membentuk keterkaitan antarfenomena, dan memberikan arti terhadap apa yang terjadi serta tindakan yang perlu diambil untuk mencapai tujuan penelitian. Dalam metode kualitatif, penjabaran informasi dapat berupa deskripsi ringkas, visualisasi grafis, keterkaitan antar kategori, skema alir, dan metode lainnya. Namun, cara yang paling lazim digunakan untuk menyajikan data adalah dengan tulisan yang berbentuk naratif.<sup>40</sup>
- c. *Conclusion drawing/verification* yaitu tahapan mengambil kesimpulan dan memverifikasinya memegang peranan krusial. Kesimpulan yang diperoleh berfokus pada penemuan-penemuan baru yang belum terungkap sebelumnya, menggambarkan objek penelitian dengan lebih rinci atau jelas daripada sebelumnya, sehingga mendorong penelitian lebih lanjut. Kesimpulan awal yang disampaikan pada awalnya dapat berubah seiring dengan proses pengumpulan data, kecuali jika ada bukti yang kokoh dan konsisten untuk mendukungnya saat kembali ke lapangan. Dengan adanya bukti yang valid, kesimpulan tersebut akan menjadi lebih kredibel.<sup>41</sup>

---

<sup>39</sup> Sugiyono, *Metode Penelitian Kuantitatif, Kualitatif, dan R&D*, (Bandung: Alfabeta, Cv, 2014), h. 247

<sup>40</sup> Sugiyono, *Metode Penelitian Kuantitatif, Kualitatif, dan R&D*, h. 249

<sup>41</sup> Sugiyono, h. 253

## F. Pengujian Keabsahan Data

Validasi/keabsahan data berupaya untuk memastikan bahwa penelitian yang dilakukan sesuai dengan prinsip-prinsip ilmiah dan untuk menguji keakuratan setiap informasi yang diperoleh. Kevalidan data mencerminkan korelasi antara data yang dikumpulkan oleh peneliti dan kondisi aktual dari obyek penelitian, sehingga keabsahan informasi yang dipaparkan dapat dijamin.

Dalam penelitian ini, untuk memeriksa validitas data dalam menilai hasil penelitian ini diuji dengan menggunakan metode triangulasi. Dalam triangulasi, data dikumpulkan dengan menggabungkan pendekatan dari berbagai teknik dan sumber data yang berbeda. Menurut Lexy J. Moleong, cara paling umum dalam menerapkan teknik triangulasi adalah dengan melakukan verifikasi melalui beragam sumber tambahan. Pengumpulan data atau pencatatan juga dilakukan dari individu yang dianggap memiliki pengetahuan mendalam tentang permasalahan yang diteliti.<sup>42</sup> Dengan memanfaatkan teknik triangulasi yang beragam dalam menguji keaslian data penelitian, peningkatan validitas dan keandalan data bisa tercapai, menghasilkan tingkat kepercayaan yang lebih tinggi terhadap data tersebut. adapun tahapannya:

- a. Membandingkan data hasil pengamatan dengan data hasil wawancara
- b. Membandingkan apa yang dikatakan orang depan umum dengan apa yang dikataakan secara pribadi.

---

<sup>42</sup> Lexy J. Moleong, *Metodologi Penelitian Kualitatif* (Bandung: PT Remaja Rosdakarya, 2018), h.

- c. Menilai perbedaan antara pernyataan peserta tentang kondisi penelitian dengan ungkapan yang terus mereka sampaikan secara konsisten.
- d. Membandingkan situasi dan sudut pandang seseorang dengan beragam pendapat dan perspektif masyarakat dari berbagai lapisan.
- e. Membandingkan informasi yang diperoleh dari wawancara dengan konten suatu dokumen yang terkait.

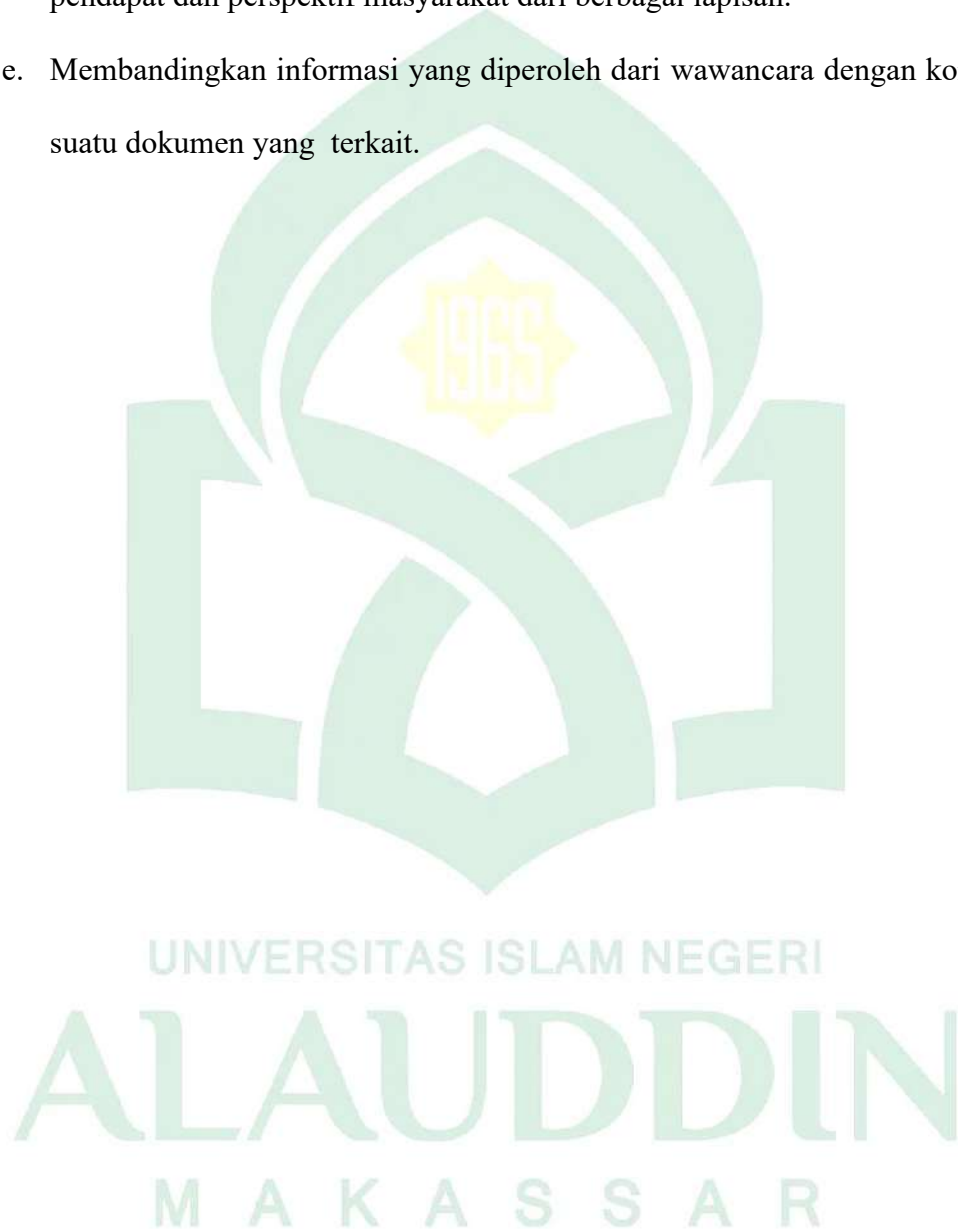



## BAB IV

### HASIL DAN PEMBAHASAN

#### A. Gambaran Umum Lokasi Penelitian

##### 1. Sejarah Singkat Desa Batunoni

Desa Batunoni diambil dari dua kata "Batu" dan "Noni". "Batu" yang berarti batu dan "noni" yang merujuk pada bunyi atau suara, sehingga dapat diartikan sebagai batu yang mengeluarkan bunyi. Nama ini diyakini berasal dari keberadaan batu besar di sekitar desa yang kadang-kadang menghasilkan suara yang terdengar oleh penduduk setempat. Oleh karena itu, desa ini diberi nama Batunoni.<sup>43</sup>

##### 2. Letak Georafis Desa Batunoni

Salah satu desa di kecamatan Anggeraja, kabupaten Enrekang adalah Batunoni, yang memiliki empat dusun di dalamnya: Locok, Garotin, Lumbaja, dan Galung. Desa ini terletak pada ketinggian antara 500-1.000 meter di atas permukaan laut, dengan luas wilayah sekitar 5,05 km<sup>2</sup>. Berikut adalah batas-batas Desa Batunoni:

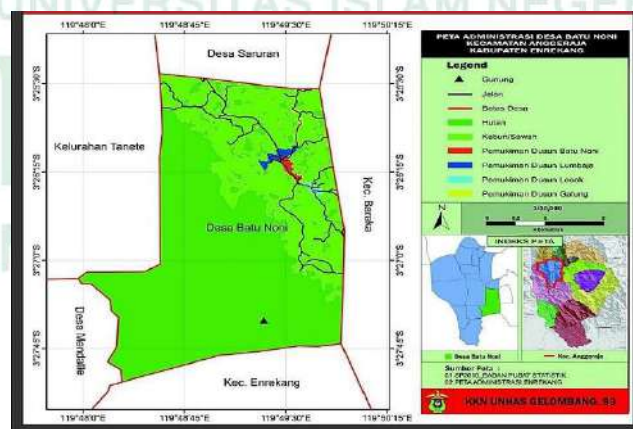

<sup>43</sup> Profil Desa Batunoni Tahun 2019

- a. Bagian utara berbatasan dengan Desa Saruran dan Kelurahan Tanete.
- b. Bagian selatan berbatasan dengan Kecamatan Enrekang.
- c. Bagian timur berbatasan dengan Desa Tagru.
- d. Bagian barat berbatasan dengan Kelurahan Tanete.

### 3. Visi dan misi

#### a. Visi

Mewujudkan keberhasilan pembangunan di Desa Batunoni menjadi tujuan utama dalam lima tahun mendatang, berdasarkan arah visi RPJPD kabupaten Enrekang, esensi RPJMD kabupaten Enrekang, perubahan dinamis dalam lingkungan strategis, aspirasi bersama masyarakat, dan pemerintah desa Batunoni untuk periode awal RPJMD 2020/2026 dengan “mewujudkan desa batunoni sebagai salah satu desa sentra pertanian holtikultural yang mandiri, berwawasan ilmiah dan ramah lingkungan”.<sup>44</sup>

#### b. Misi

Adapun misi untuk membangun desa Batunoni dalam jangka waktu 2020/2026 antara lain:

- a. Meningkatkan mutu pelayanan yang bertujuan untuk mengakomodasi hak dasar warga seperti akses terhadap makanan, pendidikan, kesehatan, lapangan kerja, fasilitas umum, keamanan, serta partisipasi dalam dinamika sosial dan politik.
- b. Membangun fondasi ekonomi yang berpihak pada masyarakat dengan mengedepankan pembangunan infrastruktur ekonomi dan kesetaraan

---

<sup>44</sup> Profil Desa Batunoni Tahun 2019

distribusi pembangunan, untuk menjamin kenaikan pendapatan masyarakat terutama dalam sektor pertanian, peternakan, dan dunia usaha yang bergantung pada aset lokal, dengan tujuan memperkuat keberlanjutan ekonomi komunitas yang inovatif dan mampu beradaptasi.

c. Meningkatkan lingkungan yang mendukung bagi kehidupan sosial, politik, dan kebangsaan, dengan memperkuat lembaga pemerintahan yang memiliki kredibilitas dan terbebas dari praktik korupsi dan nepotisme, sehingga masyarakat dapat terus menciptakan inovasi untuk meningkatkan kemampuan mereka.

d. Pemberdayaan kelembagaan

Kolaborasi antara pemerintah dan masyarakat dalam mengembangkan serta memberdayakan lembaga-lembaga bertujuan untuk mencapai tujuan bersama. Mengembangkan kelembagaan demokrasi yang lebih kokoh, yang didukung oleh adanya partisipasi optimal dari seluruh masyarakat.<sup>45</sup>

#### 4. Kondisi Demografis

Desa Batunoni memiliki populasi sebanyak 2.330 orang, dengan rasio antara jumlah penduduk perempuan dan laki-laki sebagai berikut:

**Tabel 4.1**  
**Distribusi Jumlah Penduduk Berdasarkan Jenis Kelamin Desa Batunoni**  
**Kecamatan Anggeraja Kabupaten Enrekang**

Laki – laki	Perempuan	Total
1.186	1.146	2.330

<sup>45</sup> Profil Desa Batunoni Tahun 2019

Terkait dengan jumlah dusun, RK, dan RT di desa Batunoni, kecamatan Anggeraja, kabupaten Enrekang, tersedia data sebagai berikut:

**Tabel 4.2**  
**Distribusi frekuensi dusun, RK dan RT desa Batunoni kecamatan anggeraja kabupaten enrekang tahun 2015**

Dusun	RK	RT
4	6	12

*Sumber Data: Buku Profil Desa Batunoni Kecamatan Anggeraja Tahun 2015*

## 5. Kondisi Sosial Budaya

### a. Mata pencarian

Sebagian besar pekerjaan di desa Batunoni melibatkan aktivitas bertani bawang, menanam sayuran, dan jagung, sebab daerah tersebut terletak di ketinggian dengan tanah yang subur. Di samping bertani, penduduk juga terlibat dalam usaha jasa perseorangan. Beberapa contoh usaha jasa perseorangan di desa Batunoni yaitu:

**Tabel 4.3**  
**Distribusi frekuensi mata pencarian pokok masyarakat desa Batunoni kecamatan anggeraja kabupaten enrekang tahun 2015**

Jenis pekerjaan	Jumlah
servis motor/mobil	2
tukang cukur	1
Tukang jahit	1
Tukang tv kabel	1

*Sumber Data: Profil Desa Batunoni Kecamatan Anggeraja Tahun 2015*

b. Agama

Berdasarkan data sekunder dari tahun 2015, populasi muslim di Desa Batunoni berjumlah 2.330 jiwa, yang terindikasi dari keberadaan beberapa masjid sebagai tempat ibadah di desa Batunoni ini.

c. Sosial budaya

- i. Sejak zaman dahulu, tradisi dan kebiasaan saling membantu telah menjadi bagian tak hilang dari kehidupan di desa Batunoni. Gotong-royong sering dilakukan dalam berbagai kegiatan seperti pernikahan, pembangunan rumah, pengecoran jalan, dan kegiatan lainnya.
- ii. Mayoritas warga di desa Batunoni berasal dari suku duri, yang menyebabkan mereka menggunakan bahasa atau logat duri dan tetap melestarikan tradisi seperti perayaan pernikahan, upacara mengenang orang yang telah meninggal, dan sebagainya dalam kehidupan sehari-hari
- iii. Faktor-faktor ekonomi, sosial, dan budaya memiliki peran yang signifikan dalam menentukan kesejahteraan dan kesehatan suatu masyarakat, sehingga diperlukan kesadaran dan upaya yang terintegrasi untuk meningkatkan kondisi tersebut.<sup>46</sup>

**6. Sarana dan prasarana**

- a. Kantor desa Batunoni yang memiliki standar yang tinggi karena bangunannya baru dan lengkap dengan fasilitas yang cukup bagus, termasuk kursi, meja, komputer, dan printer.

---

<sup>46</sup> Profil Desa Batunoni Tahun 2019

- b. Sarana pendidikan di Desa Batunoni terdiri dari TK Asyahara Batunoni, TK Aba Locok, SDN 159 Garotin, dan SDN 75 Locok.
- c. Di desa Batunoni, terdapat satu puskesmas (pustu) dan dua posyandu sebagai sarana kesehatan yang memiliki tenaga kerja berjumlah lima bidan yang bertugas di sana. Pekerjaan pokok seorang bidan desa mencakup melakukan penilaian rutin di posyandu serta memberi layanan medis kepada penduduk di fasilitas kesehatan desa.
- d. Sarana ibadah berjumlah empat masjid yang terletak masing – masing di empat dusun yaitu Dusun Locok, Dusun Batunoni, Dusun Lumbaja Dan Dusun Galung.<sup>47</sup>



---

<sup>47</sup> Profil desa batunoni tahun 2019

## 7. Struktur Organisasi

**Tabel 4.4**  
**Struktur Organisasi Pemerintahan Desa Batunoni Kecamatan Anggeraja**  
**Kabupaten Enrekang**

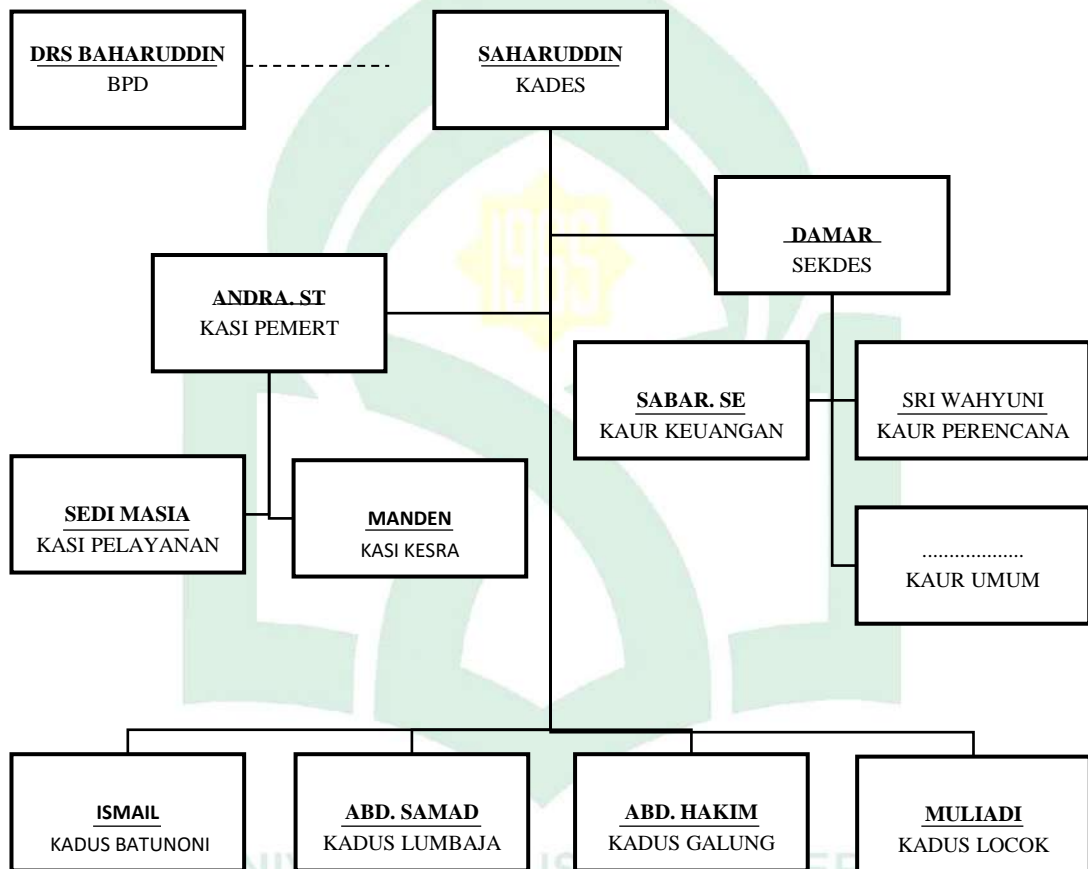

*Sumber Data: Profil Desa Batunoni Kecamatan Anggeraja Tahun 2019*

## 8. Sejarah Singkat Muhammadiyah Di Kabupaten Enrekang

Tahun 1912, K.H Ahmad Dahlan mendirikan Muhammadiyah di Yogyakarta, sebuah badan agama yang bertujuan memotivasi umat dalam melaksanakan ajaran Al-Qur'an dan sunnah dengan benar. Organisasi ini juga fokus pada kegiatan amal sosial, keagamaan, dan pendidikan untuk memberikan pencerahan spiritual dan intelektual kepada masyarakat. Meskipun mendapat tanggapan yang beragam dari kalangan masyarakat tradisional, K.H Ahmad Dahlan tetap berkomitmen untuk melanjutkan usahanya, karena Muhammadiyah hadir sebagai respons terhadap fenomena sosial masyarakat yang ada pada saat itu.<sup>48</sup>

Dalam pembentukan organisasinya, Muhammadiyah banyak mengacu kepada perintah-perintah Al-Qur'an, seperti yang terdapat dalam surat Ali-Imran ayat 104 yang menyatakan bahwa “dan hendaklah di antara kamu ada golongan-golongan umat yang mengajak kepada kebajikan, menyuruh kepada yang baik dan mencegah dari yang buruk; mereka itulah orang-orang yang beruntung.” Menurut pemimpin atau para tokoh Muhammadiyah, makna dari surat tersebut merujuk pada gerakan umat beragama, yang juga menggarisbawahi bahwa pentingnya kehidupan berorganisasi.<sup>49</sup>

Gerakan Muhammadiyah secara dominan mendorong kemajuan sosial serta peningkatan pendidikan masyarakat menuju taraf yang lebih unggul dan terdidik, terbukti dari beberapa banyaknya lembaga pendidikan yang dikelolanya yang mencapai ribuan. Selain itu, gerakan Muhammadiyah juga menekan

---

<sup>48</sup> <https://muhammadiyah.or.id/sejarah-singkat-muhammadiyah/>, Diakses Tanggal 6 September 2023

<sup>49</sup> Nurhayati, Dkk, *Muhammadiyah Konsep Wajah Islam Indonesia*, (Yogyakarta: Suara Muhammadiyah, 2019), h. 91



pentingnya mengedepankan ajaran Islam sebagai suatu sistem kehidupan manusia yang dinamis dan holistik, bukan hanya sebagai agama yang bersifat pribadi dan statis.

Pada tahun 1990 terjadi pergeseran yang signifikan terhadap sosok K.H Ahmad Dahlan yang melahirkan elit baru yang juga telah khatan secara intelektual yaitu K.H Ahmad Azhar Basyir sebagai ketua PP Muhammadiyah. Beliau yang seorang ulama dan intelektual memperoleh dukungan suara yang besar. Setelah beliau meninggal digantikan oleh amien rais yang merupakan konfigurasi elit yang berimplikasi pada perubahan sikap dan pandangan politik yang sangat berbeda dengan kepemimpinan sebelumnya. Karakter yang kritis dan independen terhadap kebijakan pemerintah yang tidak melek rakyat, hal tersebut tentu menyempurnakan kepemimpinan sebelumnya.<sup>50</sup>

Muhammadiyah sebagai salah satu organisasi terkemuka di Indonesia, memiliki sejarah yang cukup panjang dalam memberikan kontribusi positif kepada masyarakat. Selain berfokus pada bidang pendidikan, kesehatan, dan ekonomi, Muhammadiyah juga memainkan peran yang penting dalam perpolitikan Indonesia. Keterlibatan Muhammadiyah dalam kancah politik tercermin dalam adaptasi dan akomodasi terhadap dinamika politik yang ada. Hal ini tentunya membantu kembali peran politik dan memberikan ruang bagi pengembangan dakwah melalui jalur politik tanpa terbebani oleh trauma sejarah yang pernah dialami oleh Indonesia dimasa lalu. Peran Muhammadiyah dalam ranah perpolitikan dapat dikategorikan

---

<sup>50</sup> Syarifuddin Jurdin, *Elit Muhammadiyah Dan Kekuatan Politik Studi Tentang Tingkah Laku Politik Elite Lokal Muhammadiyah Sesudah Orde Baru*, (Yogyakarta: Gadjah Mada University Press, 2004), h.2

sebagai *high politic* dan *allocative*. *High Politic* mengacu pada tujuan-tujuan moral yang elegan dan sesuai dengan martabat manusia beriman, sementara *allocative politic* menekankan pada penerapan nilai-nilai Islam dalam kehidupan politik dan pemerintahan.<sup>51</sup>

Adapun visi dan misi muhammadiyah antara lain:

1. Visi ini menggambarkan komitmen untuk menjadi gerakan Islam yang mempraktikkan ajaran Al-Qur'an dan As-Sunnah dengan semangat pembaruan yang terus berlanjut, serta aktif dalam memperjuangkan dakwah Islam, baik dalam hal memerintahkan kebaikan maupun melarang kemungkaran di segala bidang, dengan tujuan menjadikan Islam sebagai berkat bagi seluruh umat manusia, bangsa, dan dunia, dengan cita-cita menciptakan masyarakat Islam yang sepenuhnya diridhai oleh Allah SWT.
2. Misi ini bertujuan untuk menetapkan keyakinan akan tauhid yang murni dengan mengikuti ajaran Ilahi yang disampaikan oleh Rasulullah SAW, yang telah disyariatkan sejak zaman Nabi Nuh hingga Nabi Muhammad SAW, dengan memanfaatkan logika untuk memahami ajaran Islam secara mendalam, guna menjawab dan menyelesaikan persoalan-persoalan dunia, serta menyebarkan ajaran

---

<sup>51</sup>Syarifuddin Jurdi, *Muhammadiyah Dalam Dinamika Politik Indonesia 1966-2006*, (Yogyakarta: Pustaka Pelajar, 2010), h.4

Islam yang bersumber dari Al-Qur'an, sebagai petunjuk bagi seluruh umat manusia.<sup>52</sup>

Di wilayah Enrekang, pertumbuhan Muhammadiyah tidak terlepas dari kontribusi tokoh-tokoh Muhammadiyah seperti Haji Ibrahim, Haji Ismail Ambo Sakki, dan Ibrahim. Ketiganya, merupakan pedagang yang memiliki peran penting dalam pembentukan cabang Muhammadiyah di Enrekang. Pendirian cabang Muhammadiyah di Enrekang secara langsung membuka pintu menuju wilayah-wilayah lain yang ada di Enrekang.

Sementara itu, dalam melakukan penyebaran ajaran Muhammadiyah di Kabupaten Enrekang, tokoh-tokoh seperti Ambo Sakki dan para muballighnya yang aktif melakukan dakwah dari satu masjid ke masjid lainnya di wilayah tersebut. Salah satu tokoh terkenal adalah Puang Sialla, tinggal di Pasui, Kabupaten Enrekang. Sebelumnya, Puang Sialla sudah dikenal oleh masyarakat pada umumnya sebagai sosok yang memiliki pemahaman agama yang luas, yang beliau peroleh dari Syekh Abu Bakar di daerah Rappang, sebelum akhirnya beliau bergabung dengan Muhammadiyah. Di Daerah Duri khususnya, Muhammadiyah tidak mengalami banyak hambatan dalam proses penerimaannya oleh masyarakat. Justru sebaliknya, masyarakat dengan mudah menerima ajaran-ajaran Muhammadiyah, sebagian besar karena sebelumnya telah banyak mengikuti ajaran Islam yang dibawa oleh Kahar Muzakkar.

---

<sup>52</sup> <https://www.pcmmetrobarat.com/p/visi.html>, Visi, Misi, Usaha Dan Karakter Gerakan Muhammadiyah, Diakses Tanggal 6 September 2023

## **A. Budaya Politik Struktural yang dibangun Muhammadiyah Dalam Pemilihan Kepala Desa**

Budaya politik merujuk pada kompleksitas pola perilaku, sikap, nilai, dan keyakinan yang tercermin dalam hubungan masyarakat dengan sistem politiknya. Pendekatan ini memandang masyarakat sebagai entitas yang membentuk dan dipengaruhi oleh sistem politik mereka, saling berinteraksi dan membentuk identitas politik. Selain itu, budaya politik menekankan bahwa masyarakat memilih pola-pola tertentu dalam memahami, merespons, dan terlibat langsung dalam kehidupan politik.

Terdapat beberapa dimensi dalam memahami budaya politik diantaranya. Pertama, dimensi orientasi politik yang mencerminkan mengenai pandangan masyarakat terhadap sistem politiknya, menggambarkan apakah masyarakat cenderung otoriter, demokratis, apatis, atau aktif dalam partisipasi politik. Kedua, dimensi politik yang mengidentifikasi terhadap tingkat keterlibatan masyarakat dalam proses politik yang mencakup pemilu, demonstrasi, aktivisme politik, dan keterlibatan dalam pengambilan keputusan. Ketiga, dimensi nilai-nilai politik yang mencerminkan keyakinan dan nilai-nilai yang dipegang teguh oleh masyarakat terkait dengan keadilan, kebebasan, dan kewajiban politik. Terakhir, Dimensi sosialisasi politik yang mengacu pada proses dimana individu memperoleh pengetahuan, nilai, dan sikap politik dari lingkungan sosialisasinya baik dari keluarga, sekolah, media, dan lembaga sosial lainnya. Budaya politik membentuk dasar bagi perilaku politik dan pengambilan keputusan dalam suatu masyarakat, serta mempengaruhi dinamika politik dan perkembangan sistem politik suatu negara.

Budaya politik Muhammadiyah yang mengutamakan dimensi psikologis dari suatu sistem politik, yaitu sikap-sikap, sistem kepercayaan, symbol-symbol yang dimiliki oleh individu-individu dan peroperasi di dalam seluruh masyarakat, serta harapan-harapannya. Selain itu budaya politik berkaitan dengan perilaku sehingga melahirkan kader-kader potensial Muhammadiyah yang mampu berkibrah di era publik dengan penalaran yang sehat dan sadar. Budaya politik Muhammadiyah menandai sebuah komitmen yang kuat terhadap nilai-nilai Islam dalam konteks politik. Organisasi ini menekankan partisipasi aktif anggotanya dalam proses politik, baik sebagai pemilih maupun calon, dengan fokus pada keterbukaan, transparansi, dan keadilan. Muhammadiyah juga menekankan pentingnya pendidikan politik sebagai landasan untuk pemahaman yang lebih baik tentang sistem politik dan partisipasi yang efektif dalam pembangunan masyarakat.

#### 1. Budaya politik struktural

Secara garis besar, budaya politik struktural sifatnya mengaitkan antara persoalan politik dan ekonomi. Adanya hubungan antara pemegang kekuasaan dengan aktor politik. Kelompok atau komunitas yang ada dapat memberikan peran yang signifikan kepada eksistensi tokoh atau elite lokal, mereka mempunyai kekuatan massa yang akan memberikan dukungan, pengaruh secara elektoral dan kemampuan massa secara kultural.<sup>53</sup>

Di Kecamatan Anggeraja Kabupaten Enrekang komunitas atau kelompok yang memengang kekuasaan adalah kelompok muhammadiyah. Perkembangan

---

<sup>53</sup> Fajar, *Dramaturgi Dan Oligarki Politik: Perspektif Budaya Politik Indonesia*, (Jakarta: Literal, 2021), h. 93-94

Muhammadiyah di Kabupaten Enrekang khususnya di Kecamatan Anggeraja dimanfaatkan oleh para elit Muhammadiyah cabang Anggeraja untuk melakukan kerja sama atau kombinasi dengan kepala desa dimana tetap menerapkan prinsip-prinsip gerakan Muhammadiyah. dengan demikian, budaya politik Muhammadiyah yang bersifat akomodatif menunjukkan tingkah laku atau hubungan baik dan mengembangkan kerja sama dengan pemerintah-pemerintah daerah setempat.

Hubungan patron dan klien dapat dilihat antara muhammadiyah dan kepala desa di wilayah ini. Secara umum, Muhammadiyah sebagai organisasi yang memiliki basis massa yang kuat dapat menjadi salah satu pemangku kepentingan yang signifikan dalam hubungan politik di tingkat desa. Kepala desa, sebagai pemimpin di tingkat lokal, sering kali mencari dukungan dan legitimasi dari organisasi atau kelompok masyarakat yang berpengaruh dalam lingkungan mereka. Dalam hal ini, Muhammadiyah dapat berperan sebagai patron yang memberikan dukungan politik, sosial, atau bahkan finansial kepada kepala desa, terutama jika kepala desa tersebut dianggap memperjuangkan atau mendukung agenda-agenda yang sejalan dengan nilai-nilai atau kepentingan Muhammadiyah. Di sisi lain, kepala desa bisa menjadi klien bagi Muhammadiyah dengan memberikan akses kepada organisasi tersebut untuk melaksanakan program-program pembangunan, pendidikan, kesehatan, atau keagamaan di tingkat desa. berdasarkan hasil wawancara dengan narasumber bahwa:

*"Dengan membangun hubungan baik kepada pemetintah-pemerintah setempat di wilayah anggeraja, kami berusaha menjalin kerja sama dengan aktor lokal dengan tujuan dapat mengingatkan kesejahteraan masyarakat dan memajukan pembangunan desa. Memberikan kontribusi dalam bentuk*

*sumber daya manusia, Dana, serta memberikan pemahaman agama dan moral kepada masyarakat.*"<sup>54</sup>

Dalam pemilihan kepala desa, Muhammadiyah telah membangun perspektif budaya politik struktural yang mencerminkan nilai-nilai Islam, partisipasi aktif, dan keterlibatan masyarakat yang inklusif. Perspektif ini menekankan pentingnya proses politik yang terbuka, transparan, dan adil, dengan tujuan untuk mencapai pemimpin yang berkualitas dan bertanggung jawab. Muhammadiyah cabang anggeraja mendorong partisipasi anggotanya dalam seluruh tahapan pemilihan, mulai dari pencalonan hingga pemungutan suara, dengan memberikan pendidikan politik dan menggalang dukungan untuk calon yang dianggap mewakili nilai-nilai organisasi. Selain itu, Muhammadiyah juga memperjuangkan transparansi dan akuntabilitas dalam proses politik, dengan menekankan pentingnya pelaporan dan evaluasi yang terbuka terhadap kinerja pemimpin yang terpilih. Dengan demikian, perspektif budaya politik struktural Muhammadiyah dalam pemilihan kepala desa mencerminkan komitmen mereka terhadap demokrasi yang berkeadilan, partisipasi masyarakat yang aktif, dan pengelolaan yang transparan dalam pengambilan keputusan politik di tingkat lokal. Seperti yang di katakan oeh narasumber bahwa:

*"Kami dalam organisasi muhammadiyah ini cukup aktif terlibat dalam pemilihan kepala desa di wilayah ini. Kami mendorong partisipasi aktif anggota-anggota muhammadiyah dalam proses pemilihan, baik sebagai pemilihan maupun sebagai calon. Kami memberikan pendidikan politik, memberikan dukungan berupa finansial kepada calon kepala desa yang dinanggap memiliki kriterial pemimpin, integritas, dan visi yang baik. Dan keterlibatan ini kami berharap dapat berkontribusi secara positif untuk kamajuan desa dan kesejahteraan masyarakat."*<sup>55</sup>

---

<sup>54</sup> Anwar Sadad, PC Muhammadiyah Cabang Anggeraja, Wawancara, 3 Maret 2024

<sup>55</sup> Anwar Sadad, PC Muhammadiyah Anggeraja, Wawancara, 3 Maret 2024

Adapun mengenai tentang pola orientasi dan sikap masyarakat muhammadiyah yang dipengaruhi oleh orientasi individu dalam memandang objek-objek politik. Adapun orientasi politik masyarakat Batunoni dalam pemilihan kepala desa yaitu:

- a. Pola orientasi kognitif merujuk pada kemampuan individu untuk memahami dan mengakomodasi pengetahuan serta pandangan masyarakat tentang sistem politik dan elemen-elemen yang terlibat di dalamnya. Jadi perlu kita memahami bahwa kepercayaan muncul karena seorang pemimpin yang menunjukkan integritas, kejujuran, dan amanah dalam menjalankan tugasnya.

Orientasi kognitif masyarakat Batunoni terhadap pilihan mereka yang menaruh kepercayaan terhadap kepala desa. Partisipasi masyarakat desa Batunoni dalam kegiatan pemilihan kepala desa termasuk kedalam partisipasi yang mana masyarakat memiliki antusias untuk datang ke TPS guna melaksanakan hak dan kewajiban mereka. Melalui hasil wawancara Keaktifan warga dalam menentukan kepala desa dipengaruhi oleh pandangan mereka terhadap kemampuan kepala desa dalam menjalankan tugasnya dan tanggung jawabnya selama memerintah. Kepercayaan masyarakat Batunoni muncul karena melihat kinerja kepala desa yang terbukti efektif, transparan, dan akuntabel dalam menjalankan pemerintahan desa.

Menyangkut tentang kebijakan dan kinerja kepala desa yang mana apa yang dia ucapkan dulu terlaksanakan dalam beberapa tahun ini. Salah satu contoh



dulu jalan di desa ini berlumpur dan seperti sungai kering dan sekarang sangat bagus dan jika ada yang berlobang akan diperbaiki. Kepala desa juga tidak pernah melakukan politik uang guna mendapatkan suara dari masyarakat setempat. Pada saat pemilu 2019 kepala desa tidak mencalonkan sendiri melainkan dorongan dari masyarakat karena dipengaruhi oleh tingkat kepercayaan masyarakat terhadap kepala desa cukup besar untuk memimpin kembali desa Batunoni. Seperti yang diungkapkan oleh narasumber bapak Sari bahwa:

*“Saya memilih beliau karena dari dulu selama menjabat beliau lebih mengutamakan kepentingan masyarakat batunoni. Beliau juga tidak tanggung-tanggung untuk memajukan desa ini. beliau sangat dihormati oleh masyarakat, beliau membangun kepercayaan masyarakat dengan membuktikan janji-ianji yang dulu beliau janjikan. Kepala desa yaitu bapak saharuddin pada saat itu tidak mencalonkan sendiri namun dorongan dan dukungan dari masyarakat batunoni untuk kembali menjabat sebagai kepala desa. Karena melihat kinerja kepala desa selama menjabat cukup berhasil membangun desa ini. Banyak pengorbanan yang dilakukan oleh kepala desa untuk kesejahteraan masyarakat desa batunoni sehingga masyarakat belum rela melepaskan beliau.”<sup>56</sup>*

Pernyataan di atas disimpulkan bahwa masyarakat lebih percaya pada aktor-aktor politik yang mampu menyejahterakan masyarakat. Dari pernyataan ini dapat dilihat bahwa masyarakat lebih cenderung melihat hasil kerja nyata yang dilakukan oleh kepala desa yang sedang berkuasa. Masyarakat Batunoni cenderung lebih aktif dan terlibat dalam proses politik karena masyarakat melihat hasil konkret dari tindakan seorang pemimpin politik. Mereka lebih terbuka terhadap partisipasi dalam pemilihan umum,

---

<sup>56</sup> Sari, Masyarakat, *Wawancara*, 23 Agustus 2023

pemantauan pemerintah, atau berbagai bentuk aksi politik karena merasa bahwa tindakan mereka dapat mempengaruhi perubahan nyata dalam kehidupan mereka.

- b. Pola orientasi afektif yaitu terkait dengan perasaan masyarakat terhadap objek sikap dan menyangkut masalah emosi. Keterlibatan masyarakat Batunoni dalam pemilihan kepala desa juga tergantung pada pandangan individu terhadap kerangka politik, meliputi keterlibatan aktor politik dan institusi partai politik. Perasaan-perasaan seperti diperhatikan, diuntungkan, merasa adil, sejahtera dan sebagainya. Hal inipun dirasakan oleh masyarakat desa Batunoni yang mana masyarakat sangat diuntungkan dengan terpilihnya kepala desa Batunoni.

Masyarakat Batunoni merasa sangat diuntungkan oleh kepala desa Batunoni. Kepala desa yang berhasil membangun infrastruktur, memberikan pelayanan publik yang efisien, dan juga mendukung program-program kesejahteraan masyarakat dan hal itu telah menciptakan perasaan positif di kalangan masyarakat Batunoni. Dengan kebijakan yang proaktif dan transparan, kepala desa mampu memberikan manfaat nyata kepada masyarakat termasuk dalam hal seperti pendidikan, kesehatan dan juga pemberdayaan ekonomi masyarakat. Perasaan diuntungkan oleh kepala desa mencerminkan kerja keras dan komitmen untuk mewujudkan perubahan positif dalam kehidupan desa, dan hal itu tentu dapat menjadi landasan kuat bagi hubungan yang harmonis antara pemimpin dan masyarakat. Seperti yang dikatakan oleh narasumber bahwa:

*“Saya memilih kepala desa karena berdasarkan pengalaman saya beliau mengratikan pajak bagi masyarakat batunoni, berhasil membangun infrastruktur, selama sepuluh tahun menjabat, ekonomi masyarakat kian meningkat. selain itu, beliau yang memiliki relasi cukup kuat terhadap pemerintah daerah membuat desa ini tidak pernah terlewatkan mendapatkan bantu dari pemerintah.”<sup>57</sup>*

Keterlibatan masyarakat Batunoni dalam kegiatan politik seperti pemilihan kepala desa cukup aktif. Hal ini ditandai dengan keantusiasan masyarakat dalam memilih, yang mana mereka yang antusias untuk datang ke TPS guna melakukan hak dan kewajiban mereka. Keantusiasan masyarakat batunoni dalam memilih pemimpin didasarkan pada sikap kepercayaan, perasaan diuntungkan dan kesadarannya terhadap aktor politik.

#### **B. Kekuatan Kelompok Muhammadiyah Terhadap Budaya Politik di Desa Batunoni Kecamatan Anggeraja Kabupaten Enrekang.**

Dalam buku yang berjudul “kekuatan-kekuatan politik” oleh Dr. Haniah Hanafie dan Ana Sabbana Azmy mendeskripsikan bahwa kekuatan politik merupakan suatu bentuk kemampuan dan keahlian yang dimiliki oleh individu maupun kelompok yang berupaya mempengaruhi proses pengambilan keputusan politik yang berkaitan dengan masyarakat umum. Individu maupun kelompok tersebut menggunakan sumber daya kekuasaan dan akses yang dimiliki dengan tujuan untuk memastikan keputusan pemerintah sehingga hal tersebut memberikan keuntungan bagi mereka.<sup>58</sup>

---

<sup>57</sup> Said, Masyarakat, *Wawancara*, 25 Agustus 2023

<sup>58</sup> Haniah Hanafie Dan Ana Sabhana Azmy, *Kekuatan-Kekuatan Politik*, (Depok: Rajawali Pers, 2018), h. 13

Menurut Miriam Budiadrjo, kekuatan politik sendiri dapat diartikan berdasarkan pada pengertian individu maupun pengertian kelembagaan. Secara individu merupakan aktor atau pelaku politik serta individu yang terlibat dalam aktivitas politik dengan tujuan memengaruhi proses pengambilan keputusan politik. Sedangkan, dalam dimensi kelembagaan, daya politik mengalir melalui lembaga-lembaga atau struktur organisasi, atau dalam bentuk lain yang terstruktur, dengan maksud mempengaruhi proses penetapan kebijakan dalam sistem politik.<sup>59</sup>

Kekuatan politik merujuk pada penerapan kekuatan, baik dalam bentuk kemampuan individu maupun kelompok yang bertujuan untuk memaksa atau mendorong pihak lain agar memenuhi keinginan politik mereka. Tujuan utama dari penerapan kekuatan politik ini adalah untuk mencapai kepentingan politik seperti pengambilan keputusan, pengaruh terhadap negara, pembagian kekuasaan serta penguasaan kebijakan. Dalam struktur masyarakat, terdapat beberapa kelompok yang mempunyai kemampuan tertinggi dalam melakukan negosiasi, yaitu mereka yang dapat memaksimalkan sumber daya kekuasaan mereka dengan memilih saluran yang efektif untuk menyampaikan perspektif mereka. Adapun bentuk-bentuk kekuatan politik Indonesia saat ini meliputi partai politik, kelompok kepentingan, pemuda birokrasi, militer, golongan intelektual, agama, organisasi buruh, dan sebagainya. Kelompok-kelompok itulah yang memiliki kekuatan kolektif dalam konteks kehidupan Indonesia saat ini.

---

<sup>59</sup> P. Anthonius Sitepu, Transformasi Kekuatan-Kekuatan Politik Suatu Studi Teori Kelompok Dalam Konfigurasi Politik Sistem Politik Indonesia, *Jurnal Pemberdayaan Komunitas*, Vol.3 No. 3, 2004, h.164

Membahas tentang kelompok Muhammadiyah, yang memiliki kekuatan yang signifikan dalam berbagai aspek kehidupan sosial, budaya, dan politik di Indonesia. Dengan basis anggota yang luas dan jaringan organisasi yang kuat di seluruh negeri, Muhammadiyah memiliki potensi besar untuk mempengaruhi opini publik, membentuk kebijakan, dan memobilisasi massa untuk tujuan tertentu, selain itu, Muhammadiyah juga memiliki peran penting dalam bidang pendidikan, kesehatan, dan kesejahteraan sosial, dengan mendirikan sekolah, rumah sakit, dan berbagai lembaga amal yang berkontribusi secara positif terhadap masyarakat. Keberadaan sebagai salah satu organisasi Islam terbesar di Indonesia memberikan Muhammadiyah platform yang kuat untuk mempromosikan nilai-nilai Islam yang moderat dan toleransi dalam kehidupan sehari-hari. Dengan demikian, kekuatan kelompok Muhammadiyah bukan hanya terbatas pada aspek agama melainkan juga meluas ke dalam ranah sosial, budaya, dan politik.

Partisipasi Muhammadiyah dalam dinamika politik telah menjadi topik yang penting. Sebagai salah satu organisasi Islam, Muhammadiyah memiliki dampak yang signifikan pada berbagai aspek politik, termasuk pemilihan umum, kebijakan publik, dan isu-isu sosial. Dengan aktifnya anggota dalam politik dan advokasi, Muhammadiyah dapat berperan aktif dalam membentuk kebijakan yang progresif, memberdayakan masyarakat untuk mencapai kemajuan bersama, dan dapat memberikan kontribusi yang berarti dalam politik dengan mempromosikan nilai-nilai Islam yang moderat. Berdasarkan hasil wawancara dengan Drs Anwar Sadad bahwa:

*“Muhammadiyah mendorong anggotanya untuk terlibat dalam politik secara sehat dan berintegritas. Muhammadiyah menganggap keterlibatan dalam politik ialah bagian dari tanggung jawab sosial dan pembangunan di wilayah ini. Anggota muhammadiyah yang ingin terlibat dalam politik diberikan pemahaman yang kuat tentang nilai-nilai Islam yang menjadi landasan bagi partisipasi politik yang bertanggung jawab. Alasan mendorong anggota muhammadiyah untuk ikut terlibat dalam politik karena kami memiliki tujuan menciptakan pemimpin yang berintegrasi Dan berkualitas, muhammadiyah ingin melihat adanya perubahan positif yang terjadi dalam pemetintah-pemerintahan yang dihasilkan oleh keterlibatan anggota dalam politik. Saya sering menyampaikan kepada anggota muhammadiyah yang tertarik terlibat dalam politik untuk selalu mengutamakan nilai-nilai keislaman setiap langkahnya.”<sup>60</sup>*

Dengan demikian, keterlibatan anggota Muhammadiyah Cabang Anggeraja dalam berpolitik, tidak ada arahan dari pengurus inti Muhammadiyah cabang anggeraja. Organisasi ini memberikan kebebasan kepada anggotanya untuk memilih apakah mereka ingin terlibat dalam politik atau tidak.

Berdasarkan argumentasi atau konsep dasar mengenai tentang kekuatan politik, menemukan beberapa kategorisasi kekuatan Muhammadiyah terhadap aktivitas partisipasi politik di Kecamatan Anggeraja Kabupaten Enrekang:

#### 1. Masyarakat yang mayoritas Muhammadiyah

Masyarakat yang mayoritas Muhammadiyah tentu saja memiliki peran yang cukup signifikan sebagai kekuatan politik bagi kader-kader Muhammadiyah menciptakan sebuah dinamika yang memperkuat posisi dan pengaruh mereka di ranah politik. dengan jumlah yang dominan, masyarakat Muhammadiyah memiliki potensi besar untuk memberikan dukungan dan memperkuat kader-kader mereka diberbagai tingkat politik, baik itu ditingkat lokal maupun nasional. Kehadiran

---

<sup>60</sup> Anwar Sadad, PC Muhammadiyah Anggeraja, Wawancara, 3 Maret 2024

masyarakat Muhammadiyah membawa dampak politik yang signifikan bagi kader-kader Muhammadiyah, karena mereka dapat mengandalkan dukungan dan legitimasi dari basis massa yang luas.

Situasi ini memberikan pijakan yang kokoh bagi kader-kader Muhammadiyah untuk mengadokasi agenda-agenda politik yang sejalan dengan nilai-nilai dan visi organisasi mereka. selain itu, mayoritas Muhammadiyah juga memberikan kesempatan bagi kader-kader tersebut untuk memperluas jejaring politik mereka, menjadikan mereka sebagai pemain yang relevan dan berpengaruh dalam berpolitik. Oleh karena itu, masyarakat Muhammadiyah tidak hanya menjadi kekuatan politik bagi kader-kader muhammadiyah, tetapi juga menjadi pondasi yang kuat dalam membangun peran politik yang berkelanjutan dan bermakna bagi organisasi tersebut.

Di kabupaten enrekang kecamatan anggeraja yang terdiri dari 15 desa dengan jumlah penduduk sekitar 28.468 dari tahun 2019-2020.

<b>Desa/Kelurahan</b>	<b>Jumlah Penduduk</b>
<b>Tindalun</b>	1.022
<b>Bamba puang</b>	2.482
<b>Tanete</b>	3.278
<b>Lakawan</b>	3.693
<b>Siambo</b>	1.273
<b>Singki</b>	1.673
<b>Mataran</b>	2.898
<b>Pekalobean</b>	2.340

<b>Bubun lamba</b>	1.507
<b>Salu dewata</b>	1.170
<b>Mampu</b>	1.649
<b>Batunoni</b>	2.239
<b>Saruran</b>	1.051
<b>Tampo</b>	1416
<b>Mandatte</b>	777

Dari 15 desa tersebut warganya sudah mayoritas Muhammadiyah dan juga kepala desa yang Muhammadiyah. Dengan demikian, suara pilih masyarakat memang berasal dari masyarakat muhammadiyah. Seperti yang dikatakan oleh narasumber pengurus muhammadiyah cabang anggeraja bahwa:

*“Di anggeraja yang terdiri dari 15 desa sendiri masyarakatnya sudah mayoritas muhammadiyah, baik itu kepala desa ataupun warganya. Dengan kondisi ini tentu saja berpotensi besar memberikan suara mereka pada anggota atau kelompok muhammadiyah yang ikut dalam pencalonan. Mereka juga sering melakukan sosialisasi dan memberikikan edukasi tentang bagaimana memilih pemimpin yang baik.”<sup>61</sup>*

Berdasarkan pernyataan tersebut, Mayoritas warga Muhammadiyah memiliki potensi besar untuk memberikan hak suara kepada anggota Muhammadiyah dalam pemilihan kepala desa, karena adanya solidaritas dan identitas yang kuat di antara anggota komunitas, serta kecenderungan untuk mendukung kandidat yang dianggap mewakili nilai-nilai dan kepentingan organisasi.

---

<sup>61</sup> Anwar sadad, PC Muhammadiyah Anggeraja, Wawancara, 3 Maret 2024



## 2. Kepemimpinan Muhammadiyah

Kepemimpinan sendiri ini merupakan suatu kemampuan atau keterampilan untuk memimpin, memandu, atau mengatur kelompok atau organisasi guna mencapai tujuan. Kepemimpinan yang efektif melibatkan kombinasi sifat-sifat seperti keadilan, integritas, dan empati. Secara keseluruhan, kepemimpinan bukan hanya tentang bagaimana mengelola tugas dan tanggung jawab, akan tetapi juga tentang bagaimana membangun hubungan yang kuat, menciptakan visi bersama, dan mendorong pertumbuhan positif dalam organisasi atau komunitas. Dalam konsep muhammadiyah mengenai kriteria pemilihan pemimpin terkandung dalam Q.S An-Nisa/ 4:58 yang berbunyi:

إِنَّ اللَّهَ يَأْمُرُكُمْ أَنْ تُؤَدُّوا الْأَمَانَاتِ إِلَىٰ أَهْلِهَا وَإِذَا حَكَمْتُمْ بَيْنَ النَّاسِ أَنْ تَحْكُمُوا بِالْعَدْلِ  
 إِنَّ اللَّهَ نِعِمَّا يَعِظُكُمْ بِهِ إِنَّ اللَّهَ كَانَ سَمِيعًا بَصِيرًا

Terjemahannya:

“Sesungguhnya Allah menyuruh kamu menyampaikan amanah kepada pemiliknya. Apabila kamu menetapkan hukum di antara manusia, hendaklah kamu tetapkan secara adil. Sesungguhnya Allah memberi pengajaran yang paling baik kepadamu. Sesungguhnya Allah Maha Mendengar lagi Maha Melihat.”<sup>62</sup>

Muhammadiyah yang melahirkan individu-individu yang memiliki integritas tinggi dan kepribadian yang kuat. Dalam Muhammadiyah tentu mengajarkan tentang nilai-nilai kejujuran, keadilan, etika, dan moralitas bagi kader-kader Muhammadiyah sehingga menghasilkan orang-orang yang berkualitas.

<sup>62</sup> Quran Kemenag dan Terjemah 2019

Individu- individu yang memiliki integritas tinggi dianggap memiliki ketulusan, kejujuran, dan konsistensi terhadap tindakan dan perkataannya. Sehingga masyarakat percaya bahwa pemimpin-pemimpin yang berasal dari orang-orang Muhammadiyah sudah tepat untuk menjadi pemimpin. Seperti yang dikatakan oleh narasumber bapak Abdul Hakim bahwa:

*“Kan Dalam Muhammadiyah yang mengajarkan tentang nilai-nilai Islam yang pasti melahirkan orang-orang yang jujur dan bertanggung jawab. Seperti halnya selama memimpin desa ini beliau sering kali melaporkan hal mengenai tentang pengolahan keuangan dan penggunaan anggaran desa untuk kebutuhan pembangunan desa saat ini dan beliau juga adalah sosok yang baik dan membawa banyak perubahan dalam kehidupan masyarakat desa batunoni serta beliau juga mudah bergaul sehingga disenangi oleh masyarakat dan juga secara langsung juga mereka berpartisipasi langsung dalam partai politik.”<sup>63</sup>*

Berdasarkan argumen di atas maka sudah jelas bahwa kualitas kader Muhammadiyah memiliki kemampuan kepemimpinan yang baik. Beliau telah membuktikan dirinya sebagai pemimpin yang mampu memimpin dengan integritas, komitmen, dan keterampilan yang unggul. Sistem kepemimpinan kolektif Muhammadiyah merupakan model kepemimpinan yang efektif dan produktif. Pemimpin yang selalu mengingatkan untuk kebaikan, baik untuk Muhammadiyah dan lebih penting lagi untuk umat dan bangsa.

Kekuatan kader Muhammadiyah termanifestasi melalui peran mereka dalam interaksi dengan partai politik. Partai politik berperan sebagai medium untuk memperkenalkan dan mengedukasi masyarakat tentang sistem politik dan peristiwa politik yang tengah berlangsung. Bagi Neuman, partai politik merupakan jembatan

---

<sup>63</sup> Abd. Hakim, Perangkat desa, *Wawancara*, 18 Agustus 2023

penting yang menghubungkan kekuatan serta ideologi sosial dengan lembaga pemerintah yang sah.<sup>64</sup> Muhammadiyah dan partai politik, sebagai institusi keagamaan dan politik, memainkan peran yang krusial dalam menghubungkan keinginan masyarakat dengan proses politik, di mana aspirasi tersebut diungkapkan oleh warga negara dan kemudian diterjemahkan menjadi keputusan politik melalui mekanisme yang ada.

### 3. Sumber finansial

Selain dari kuat akan dukungan dari masyarakat Muhammadiyah dan kepemimpinan kader Muhammadiyah, kekuatan kader Muhammadiyah dalam mempengaruhi pilihan politik masyarakat di desa Batunoni juga dapat dilihat dari segi finansial. Dengan kekayaan tersebut dimanfaatkan oleh beliau guna memperoleh kekuatan dalam berpolitik. Seseorang dapat menggunakan kekayaannya untuk memperoleh sesuatu yang diinginkan. Faktor kekayaan dapat mendukung seseorang dalam upaya untuk mendapatkan sebuah kekuasaan atau mempertahankan kekuasaan yang dimiliki.

Dalam dunia politik, kekuatan finansial memainkan peran yang signifikan dalam mempengaruhi dan mendukung berbagai kepentingan politik. Para aktor, baik individu maupun kelompok yang memiliki akses ke sumber daya finansial yang besar, sering kali memiliki kemampuan untuk membiayai kampanye, iklan, atau kegiatan politik lainnya yang penting untuk membangun dukungan, meningkatkan visibilitas, dan memperluas pengaruh mereka. Kekuatan finansial

---

<sup>64</sup> Miriam Budiarjo, *Dasar-Dasar Ilmu Politik* (Jakarta: PT Gramedia Pustaka Utama, 2019), h. 404.

memungkinkan para aktor politik untuk membayar biaya kampanye. Selain itu, akses tersebut juga dapat memberikan keunggulan dalam mendapatkan dukungan dari berbagai kalangan masyarakat. Seperti hasil wawancara dengan narasumber bahwa:

*“Atas terpilih kader-kader muhammadiyah untuk menjadi pilihan masyarakat di desa batunoni tidak lepas dari faktor kekayaan atau ekonomi mereka, dan juga berdasarkan apa yang kami rasakan sebagai masyarakat desa yang mana kader-kader yang kami pilih sering memberikan bantuan dana untuk membangun prasarana dan sarana di desa ini itupun yang saya tahu ada yang menggunakan uang pribadinya.”<sup>65</sup>*

Dari pernyataan diatas dapat di lihat bahwa selain dari kuat akan dukungan dari masyarakat Muhammadiyah, kekuatan kader-kader Muhammadiyah juga dapat dilihat dari segi kekayaan atau finansial dari kader-kader Muhammadiyah, dengan kekayaan itu pemimpin dapat memanfaatkan untuk kepentingan pribadi. Walaupun kekuatan finansial tersebut tidak selalu menjadi faktor utama, namun keberadaan mereka dalam mempromosikan nilai-nilai keislaman moderat dan keadilan sosial dapat mempengaruhi pandangan dan perilaku politik masyarakat secara keseluruhan.

UNIVERSITAS ISLAM NEGERI  
ALAUDDIN  
M A K A S S A R

---

<sup>65</sup> Saharuddin, Kepala Desa Batunoni, Wawancara, 22 Agustus 2023

## BAN V

### PENUTUP

#### A. KESIMPULAN

Dari hasil pembahasan dari bab-bab tersebut dapat diambil kesimpulan dari penelitian ini yang berjudul kekuatan Muhammadiyah terhadap budaya politik di desa Batunoni Kecamatan Anggeraja Kabupaten Enrekang, yaitu

1. Budaya politik muhammadiyah dari segi struktural dalam pemilihan kepala desa yaitu membangun perspektif budaya politik struktural yang mencerminkan nilai-nilai Islam, partisipasi aktif, dan keterlibatan masyarakat yang inklusif. Perspektif ini menekankan pentingnya proses politik yang terbuka, transparan, dan adil, dengan tujuan untuk mencapai pemimpin yang berkualitas dan bertanggung jawab. Muhammadiyah Cabang Anggeraja mendorong partisipasi anggotanya dalam seluruh tahapan pemilihan, mulai dari pencalonan hingga pemungutan suara, dengan memberikan pendidikan politik dan menggalang dukungan untuk calon yang dianggap mewakili nilai-nilai organisasi. Selain itu, Muhammadiyah juga memperjuangkan transparansi dan akuntabilitas dalam proses politik, dengan menekankan pentingnya pelaporan dan evaluasi yang terbuka terhadap kinerja pemimpin yang terpilih. Dengan demikian, perspektif budaya politik struktural Muhammadiyah dalam pemilihan kepala desa mencerminkan komitmen mereka terhadap demokrasi yang berkeadilan, partisipasi masyarakat yang aktif, dan

pengelolaan yang transparan dalam pengambilan keputusan politik di tingkat lokal.

2. Kekuatan politik yang dimiliki oleh kelompok-kelompok Muhammadiyah terhadap aktifitas partisipasi politik salah satunya mengenai tentang budaya politik dalam pilihan politik masyarakat. Selain itu kelompok Muhammadiyah juga melakukan sosialisasi yang mana memberikan pemahaman masyarakat tentang memilih pemimpin yang baik. Adapun kekuatan politik yang dimiliki oleh kelompok Muhammadiyah yaitu: 1) Kekuatan jaringan emosional yaitu dengan keadaan masyarakat yang mayoritas Muhammadiyah tentu saja berpotensi memberikan suara penuh mereka kepada kader-kader Muhammadiyah, 2) Sumber finansial yaitu memanfaatkan kekayaan guna memperoleh kekuasaan dan mempertahankan kekuasaannya, 3) Kekuatan kepemimpinan Muhammadiyah yaitu dengan kualitas yang dimiliki oleh kader Muhammadiyah dalam memimpin seperti jujur, adil, mudah bergaul, dan bertanggung jawab. Dengan kekuatan tersebut kader-kader Muhammadiyah cukup kuat untuk mempengaruhi pilihan politik masyarakat Batunoni kecamatan Anggeraja kabupaten Enrekang dalam memilih aktor politik atau memilih pemimpin.

### ***B. IMPLIKASI***

Membahas mengenai kekuatan Muhammadiyah terhadap aktivitas partisipasi politik di desa Batunoni Kecamatan Anggeraja Kabupaten Enrekang telah memberikan pengetahuan baru dan pemahaman bahwa kekuatan

Muhammadiyah cukup berpengaruh terhadap budaya politik masyarakat batunoni kecamatan anggeraja Kabupaten Enrekang. Berdasarkan kesimpulan diatas, maka:

1. Penelitian ini dapat dijadikan kontribusi ilmiah terkait perkembangan ilmu politik dan dapat dijadikan acuan terhadap kelompok Muhammadiyah yang memiliki pengaruh besar terhadap budaya politik di Desa Batunoni Kecamatan Anggeraja Kabupaten Enrekang.
2. Riset ini dapat memberikan pemahaman kepada masyarakat ataupun pihak yang membaca skripsi ini, bahwa pentingnya berpartisipasi dalam kegiatan pemilu, memiliki pemahaman pada sistem politik serta memilih pemimpin yang baik guna mewujudkan kehidupan yang sejahtera.

## DAFTAR PUSTAKA

- Al-Hamdi, Ridho. *Paradigma Politik Muhammadiyah*. Yogyakarta: IRCiSoD, 2020.
- Aisya, Nur. dkk. “Baraka: Basis Pertahanan DI/TII di Sulawesi Selatan (1953-1965)”. *Jurnal Pattingallong: Universitas Negeri Makassar* 5. No. 2. 2018. h. 49-60
- Amin, M. dkk. “Perilaku Politik Elit Struktural Muhammadiyah Dalam Pemilihan Calon Anggota DPD RI Periode 2019-2024 di Kabupaten Pankep”. *Jurnal Of Government Studies* 1, No 2. 2021. h. 195-210
- Abdussamad, Zuchri. *Metode Penelitian Kualitatif*. Makassar: Syakir Media Press. 2021.
- Almond, Gabriel. A, Sidney Verba. *Budaya Politik: Tingkah Laku Politik dan Demokrasi di Lima Negara*. Terj. Sahat Sinamora. Jakarta: Bina Aksara. 1984.
- Budiarjo, Miriam. *Dasar-Dasar Ilmu Politik*. Jakarta: Pt Gramedia Pustaka Utama. 2019.
- Bosra, Mustari. *Menapak Jejak Menata Langkah: Sejarah dan Biografi Ketua-Ketua Muhammadiyah Di Sulawesi Selatan*. Yogyakarta: Suara Muhammadiyah, 2015.
- Bahtiar, Effendy. *Islam Dan Negara: Transformasi Pemikiran dan Praktik Politik Islam di Indonesia*. Jakarta: Paramadina. 1998.
- Creswell, Jhon W. *Research Design Pendekatan Kualitatif, Kuantitatif, dan Mixed*. California: Sage Publication. 2009.
- Farah, Naila. “Pemikiran Kelompok Tradisional dan Modernisasi”. *Jurnal yaqzhan: analisis filsafat, agama dan kemanusiaan* 5. No. 2. 2019. h. 31-46.
- Farid, Muhammad. *Fenomenologi Dalam Penelitian Ilmu Sosial*. Jakarta: Prenadamedia Group. 2018.
- Fajar. *Dramaturgi Dan Oligarki Politik: Perspektif Budaya Politik Indonesia*. Jakarta: LITERA. 2023.
- Harsono, jusuf. “Analisis Sikap Politik Warga Muhammadiyah Ponorogo dalam Pilkada 2015”. *Jurnal sosial politik humaniora* 6. No. 1. 2018. h. 81-98
- Hanafie, Haniah, Dan Ana Sabhana Azmy. *Kekuatan-Kekuatan Politik*. Jakarta: Rajagrafindo. 2018.
- Hadisaputra. “Etnografi Politik Muhammadiyah Sulawesi Selatan dalam Pemilu 2019”. *Jurnal Ilmiah Universitas Muhammadiyah Buton* 7. No. 3. 2021. h. 328-343



- Hijjang, Pawennari, dan Lia Amelia. "Assejigeng: Politik Kekkerabatan di Pikada Kabupaten Bone (Analisis Antropologi Politik)". *Journal Of Sociology Research and Education* 6. No. 2. 2019. h. 121-135
- Hayyi, Abd. dkk. "Kekuatan Politik Ormas (Amphibi) Untuk Memenangkan Calon Anyar- Mori Pada Kontestasi Pemilihan Kepala Daerah". *Journal of Government and Politik (JGOP)* 2. No. 1. 2020. H.39-56
- Hardani. dkk. *Metode Penelitian Kualitatif Dan Kuantitatif*. Yogyakarta: Cv. Pustaka Ilmu. 2020.
- Jurdi, Sarifuddin. *Muhammadiyah Dalam Dinamika Politik Indonesia 1966-2006*. Yogyakarta: Pustaka Pelajar. 2010.
- Khair, Fathur Karimul. "Wajah Agama Di Hadapan Politik Identitas: Refleksi-Kritis Sejarah DI/TII di Sulawesi Tenggara". *Jurnal Al-Qalam* 5. No. 3. 2019. h. 525-538
- Kamus Besar Bahasa Indonesia, *Departemen Pendidikan dan Kebudayaan*. Jakarta: Balai Pustaka.
- Ma'mun, muhammad. "Nahdlatul Ulama dan Islam Tradisional di Indonesia". <http://nukhatulistiwa.com/2018/02/nahdlatul-ulama-dan-islam-tradisional-di-indonesia/>. (15 mei 2023).
- Marbun, B.N. *Kamus Politik*. Jakarta: PT Midas Surya Grafindo. 1996.
- Mufti, Muslim. *Teori- Teori Politik*. Bandung: Pustaka Setia. 2012.
- Maksudi, Beddy Irawan. *Sistem Politik Indonesia: Secara Teoritik Dan Empirik*. Jakarta: PT Grafindo Persada. 2012.
- Meleong, Lexy J. *Metodologi Penelitian Kualitatif*. Bandung: PT Remaja Rosdakarya. 2018.
- Nazir, Moh. *Metode Penelitian*. Jakarta: Ghalia Indonesia. 1998.
- Nurhayati. Dkk. *Muhammadiyah Konsep Wajah Islam Indonesia*. Yogyakarta: Suara Muhammadiyah. 2019.
- Pasha Kamal, Mustafa, dan Ahmad Adaby Darban. *Muhammadiyah Sebagai Gerakan Islam*. Cet.2. Yogyakarta: Pustaka Sm. 2009.
- Rahmadi. *Pengantar Metodologi Penelitian*. Banjarmasin: Antasari Press. 2011.
- Saleh Tajuddin, Muhammad. *Pemikiran Keagamaan Di Indonesia (Analisis Terhadap Pemikiran Tradisional Dan Modernisme Islam)*. *Al-Qiblah: Jurnal Studi Islam Dan Bahasa Arab* Vol 2. No. 2. 2023. h. 144-156
- Surbakti, Ramlan, dkk. *Memahami Ilmu Politik*. Jakarta: Grasindo. 2010.
- Sitepu, P. Anthonius. *Transformasi Kekuatan-Kekuatan Politik Suatu Studi Teori Kelompok Dalam Konfigurasi Politik Sistem Politik Indonesia*, *Jurnal Pemberdayaan Komunitas*, Vol.3 No. 3, 2004. h. 163-171

Saudjana, Nana dan Ahwal Khusuma. *Proposal Penelitian di Penguruan Tinggi*. Bandung: Sinar Baru Argasindo. 2002.

Sugiono. *Metode Penelitian Kualitatif, Kuantitatif dan R&D*. Bandung: Alfabeta. 2015.

Yusuf, Muri. *Metode Penelitian: Kuantitatif, Kualitatif, Dan Penelitian Gabungan*. Jakarta: Kencana. 2021.

<https://www.pcmmetrobarat.com/p/visi.html>, Visi, Misi, Usaha Dan Karakter Gerakan Muhammadiyah, Diakses Tanggal 6 September 2023

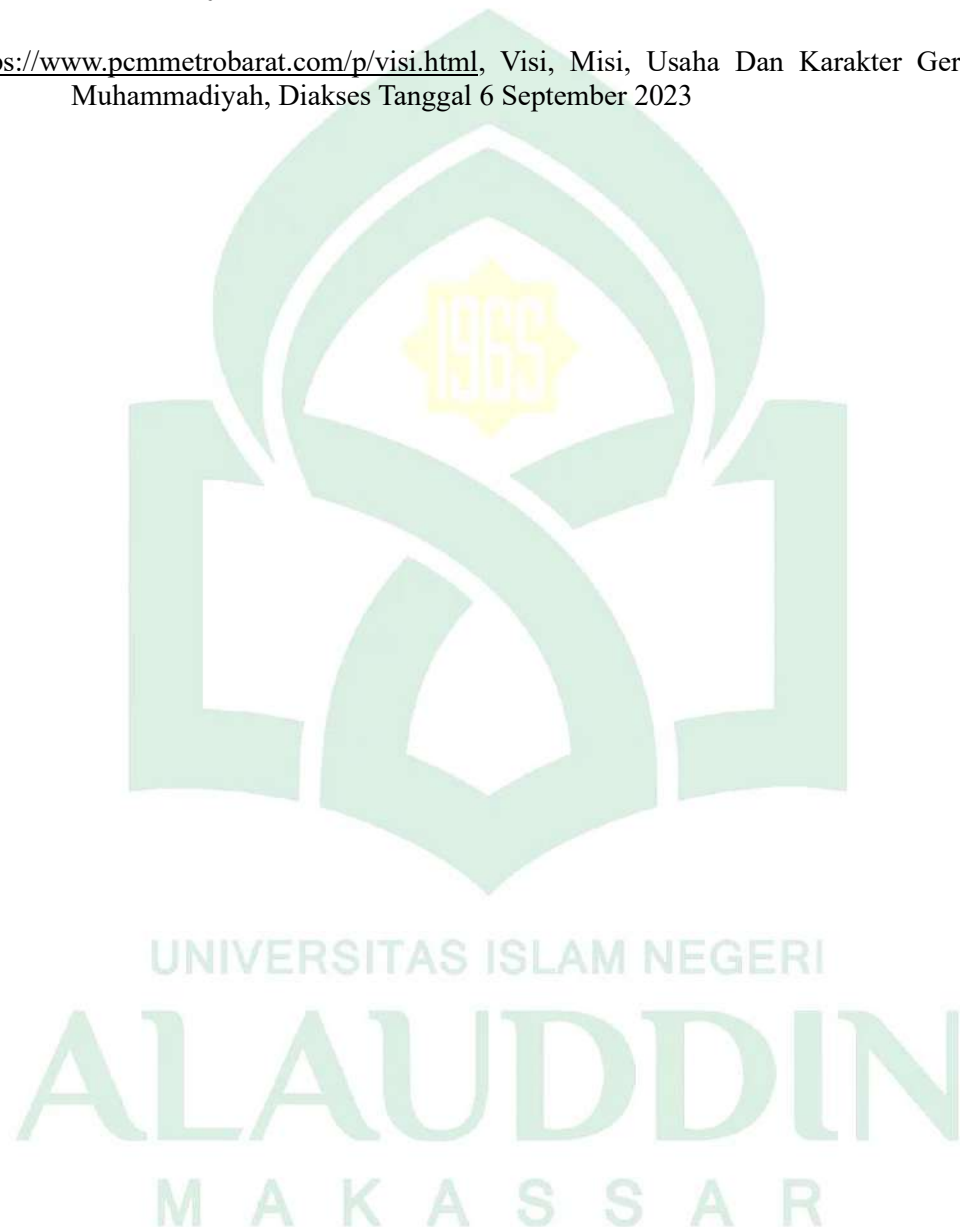

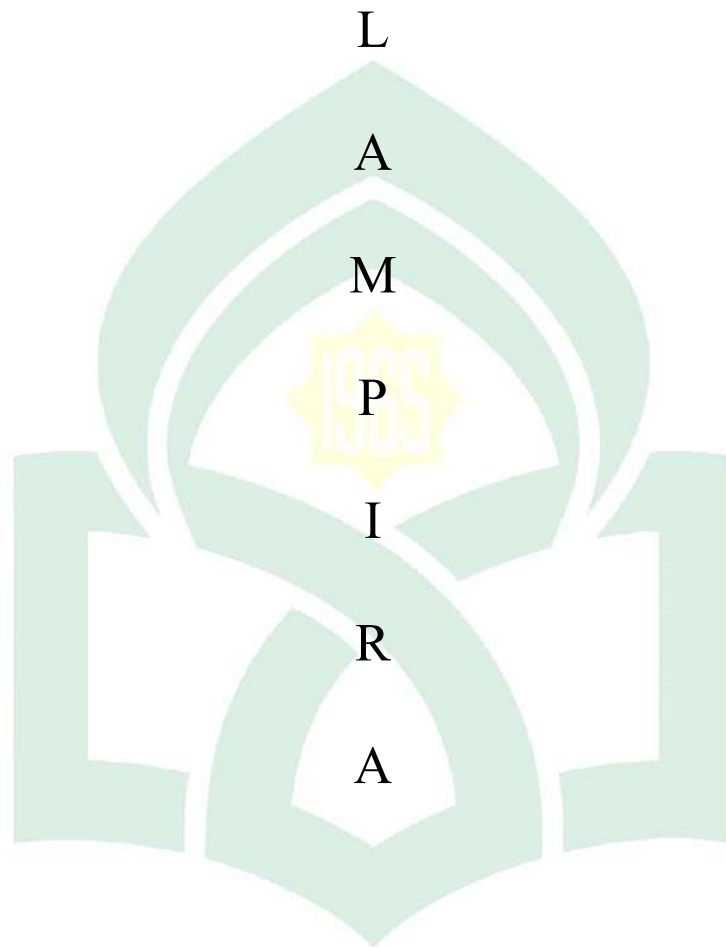

UNIVERSITAS ISLAM NEGERI  
**ALAUDDIN**  
M A K A S S A R



M NEGERI  
ODIN  
S A R

## DAFTAR RIWAYAT HIDUP



Nama lengkap penulis Nurul Hania Nengsi, akrab disapa dengan Nengsi. Tempat tanggal lahir di desa Batunoni, 30 Januari 2000. Asal dari Enrekang, merupakan anak ketiga dari lima bersaudara, dari pasangan Hamzah dan Hasnah. Penulis menyelesaikan pendidikan di SDN 59 Garotin di desa Batunoni pada tahun 2013 dan kemudian melanjutkan di SMPN 1 Anggeraja dan menyelesaikan pada tahun 2016, kemudian melanjutkan studi di SMAN 1 Enrekang dan menyelesaikan pada tahun 2019. Penulis melanjutkan pendidikan di perguruan tinggi di Universitas Islam Negeri Alauddin Makassar dan terdaftar sebagai mahasiswa jurusan ilmu politik Fakultas Usuluddin Filsafat dan Politik studi strata satu (S1) pada tahun 2019.

UNIVERSITAS ISLAM NEGERI  
**ALAUDDIN**  
M A K A S S A R