

**PERAN PEMERINTAH DAERAH DALAM MENANGGULANGI
KONFLIK ANTAR SUKU DI KECAMATAN DUAMPANUA
KABUPATEN PINRANG
(Studi Kasus Suku Bugis dan Suku Pattinjo)**



SKRIPSI

Diajukan untuk Memenuhi Salah Satu Syarat Meraih Gelar Sarjana Sosial (S.Sos)
Jurusan Sosiologi Agama Fakultas Ushuluddin, Filsafat dan Politik
UIN Alauddin Makassar

Oleh:

SELPIANA
NIM: 30400115060

**FAKULTAS USHULUDDIN FILSAFAT DAN POLITIK
UNIVERSITAS ISLAM NEGERI (UIN) ALAUDDIN
MAKASSAR**

2019

PERNYATAAN KEASLIAN SKRIPSI

Mahasiswa (i) yang bertanda tanga di bawah ini:

Nama : Selpiana

Nim : 30400115060

Tempat/Tgl. Lahir : Buttu/17 Agustus 1997

Jurusan/Prodi : Sosiologi Agama

Fakultas : Ushuluddin Filsafat Dan Politik

Judul : **Peran Pemerintah Daerah dalam Mengurangi Konflik Antar Suku di Kecamatan Duampanua Kabupaten Pinrang (Studi Kasus Suku Bugis dengan Suku Pattinjo)**

Menyatakan dengan sesungguhnya dan penuh kesadaran bahwa ini benar adalah hasil karya sendiri. Jika dikemudian hari terbukti bahwa ia merupakan duplikat, tiruan, plagiat, atau dibuat oleh orang lain, sebagian atau seluruhnya, maka, skripsi dan gelar yang diperoleh karenanya batal demi hukum.

Samata, 15 September 2019

Penyusun,





SELPIANA
Nim: 30400115060

PENGESAHAN SKRIPSI

Skripsi yang berjudul, “Peran Pemerintah Daerah dalam Menaggulangi Konflik Antar Suku di Kecamatan Duampanua Kabupaten Pinrang (Studi Kasus Suku Bugis dengan Suku Pattinjo)”, yang disusun oleh Selpiana, NIM: 30400115060, mahasiswa Jurusan Sosiologi Agama pada Fakultas Ushuluddin dan Filsafat UIN Alauddin Makassar, telah diuji dan dipertahankan dalam sidang munaqasyah yang diselenggarakan pada hari Selasa tanggal 12 November 2019 M/ 15 Rabiul Akhir 1441 H. Dinyatakan telah dapat diterima sebagai salah satu syarat memperoleh gelar sarjana sosial (S.Sos) pada Fakultas Ushuluddin dan Filsafat, Jurusan Sosiologi Agama (Dengan beberapa perbaikan).

Gowa, 25 November 2019 M.
28 Rabiul Akhir 1441 H.

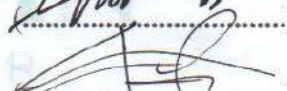
DEWAN PENGUJI:

Ketua	: Dr. Hj. Darmawati, M.HI	()
Penguji I	: Dr. Dewi Anggariani, M.Si.	()
Penguji II	: Dra. Hj. Salmah Intan, M.Pd.I	()
Pembimbing I	: Dra. Hj. Andi Nirwana, M.HI	()
Pembimbing II	: Muh. Ridha, S.HI., M.A	()

Diketahui oleh:

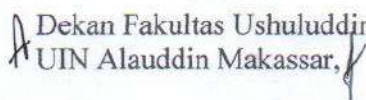
Dekan Fakultas Ushuluddin dan Filsafat
UIN Alauddin Makassar,

Dr. Muhsin, S.Ag., M. Th.I
NIP:19711125199031001

KATA PENGANTAR



Assalamu Alaikum Warahmatullahi Wabarakatuh..

Puji syukur penulis panjatkan atas kehadiran Allah swt karena berkat rahmat dan karunia-Nya lah penulis dapat menyelesaikan penulisan skripsi ini. Shalawat beserta salam semoga senantiasa terlimpah curahkan kepada Nabi Muhammad saw, kepada keluarga, para sahabatnya, tabi'in, tabi'it, tabi'in, hingga kepada umat-Nya hingga akhir zaman, Aamiin.

Penulisan skripsi ini selain bertujuan untuk memenuhi salah satu syarat untuk memperoleh gelar akademik, juga bertujuan untuk melatih diri penulis sendiri dalam membuat karya tulis ilmiah yang sebaik mungkin. Skripsi ini merupakan karya pertama penulis dalam menulis, dan semoga kedepannya tidak hanya berhenti pada tahap ini saja.

Judul skripsi penulis adalah **“Peran Pemerintah Daerah Dalam Menaggulangi Konflik Antar Suku di Kecamatan Duampanua Kabupaten Pinrang (Studi Kasus Suku Bugis Dengan Suku Pattinjo)”**. Judul tersebut dapat tercapai bukan karena muncul begitu saja melainkan harus melalui proses yang panjang dan memerlukan analisa sehingga barulah kemudian judul tersebut tercipta.

Penulisan skripsi ini tidak lepas dari bantuan, bimbingan serta dukungan baik menteri maupun non-menteri dari berbagai pihak. Oleh karena itu dalam kesempatan ini dengan senang hati penulis menyampaikan ucapan terima kasih

kepada kedua orang tua tercinta Sarullah dan Nurbaya, serta untuk yang terkasih nenek saya Darasia yang selama ini telah membantu peneliti dalam bentuk perhatian, kasih sayang, memberi semangat serta doa yang tidak henti-hentinya mengalir demi kelancaran dan kesuksesan peneliti dalam menyelesaikan skripsi ini.

Tidak lupa penulis mengucapkan terima kasih dan penghargaan yang setinggi-tingginya kepada:

1. Prof. Drs. Hamdan Juhannis M.A, Ph.D, selaku Rektor dan Wakil Rektor I Prof Dr. H. Mardan M.Ag, Wakil Rektor II Dr. Wahyuddin, M. Hum. Wakil Rektor III Prof. Dr. Darussalam, M.Ag. Wakil Rektor IV Dr. H. Kamaluddin Abunawas, M.Ag. Universitas Islam Negeri Alauddin Makassar yang telah menyediakan fasilitas belajar hingga penulis dapat mengikuti kuliah.
2. Bapak Dr. Muhsin Mahfudz, M. Th. I selaku dekan Fakultas Ushuluddin, Filsafat dan Politik dan Ibu Dr. Hj. Rahmi Damis, M.Ag. selaku wakil dekan I, dan Ibu Dr. Darmawati H, M. HI selaku wakil dekan II, dan Bapak Dr. Hj. Abdullah Thalib, M. Ag, selaku wakil dekan III Fakultas Ushuluddin Filsafat dan Politik Universitas Islam Negeri (UIN) Alauddin Makassar.
3. Ibu Wahyuni, S. Sos, M. Si, selaku ketua program studi Sosiologi Agama dan Ibu Dr. Dewi Anggraeni, S.Sos, M. Si, selaku sekretaris jurusan Sosiologi Agama. Terima kasih atas ilmu dan bimbingannya dalam mengarahkan penulis sehingga penulis dapat menyelesaikan

4. program yang telah direncanakan selama menempuh perkuliahan di Universitas Islam Negeri (UIN) Alauddin Makassar.
5. Ibu Dra. Hj. A. Nirwana, M.HI selaku pembimbing I dan Bapak Muh. Ridha, S. Hi., MA. selaku pembimbing II yang tiada henti memberikan semangat dan masukan sehingga skripsi dapat diselesaikan dengan baik.
6. Ibu Dr. Dewi Anggraeni, S.Sos, M. Si, selaku pengguji I dan Ibu Dra. Hj. Salma Intan M.Pd.I selaku pengguji II yang telah mengguji dan memberikan masukan serta arahan dalam menyempurnakan skripsi ini dengan baik.
7. Kepala perpustakaan pusat UIN Alauddin Makassar beserta jajarannya, yang telah menyediakan referensi yang dibutuhkan dalam penyusunan sampai penyelesaian skripsi ini.
8. Para bapak/ibu dosen dan juga asisten dosen yang telah berjasa mengajar dan telah banyak memberikan kontribusi ilmiah sehingga dapat membuka cakrawala berfikir penulis selama masa studi.
9. Seluruh karyawan staf Akademik lingkungan Fakultas Ushuluddin, filsafat dan Politik UIN Alauddin Makassar, yang telah memberikan pelayanan yang baik kepada penulis selama ini.
10. Para seluruh teman-teman mahasiswa dan para sahabat-sahabatku Sri Ratna Lisa, Siti Hajar DJ, Andi Ulfa Sari Dwi Melina, Dian Siarah, Musdalipa, Kurniati, Magfira Bakri, Alo, Yusuf, Hajir, Hadri, Arman, Tajib, Zul, Muslimin, Aco Mannan, yang telah memberikan semangat

11. dan motivasi selama di bangku perkuliahan hingga akhir dalam menyelesaikan skripsi ini, tak lupa juga terima kasih buat semua teman-teman angkatan 2015 Jurusan Sosiologi Agama yang penulis tidak bisa sebutkan namanya satu persatu yang memberikan semangat dan dukungan selama dibangku perkuliahan memberikan kebersamaan dan keceriaan kepada penulis.
12. Buat teman-teman KKN angkatan 60 Kecamatan Sinjai Timur Kabupaten Sinjai khususnya Desa Panaikang atas nama Linda, Amelia, Nurjanna, Aul, Fatma, Mufida, Nanang, Arif, Mujahidin. Terima kasih atas semangat dan dukungan yang diberikan kepada penulis.
13. Terima kasih juga kepada para informan yang telah membantu penulis dalam penelitian ini. Terima kasih juga kepada Pemerintah dan masyarakat Kelurahan Lampa serta Kelurahan Data Kecamatan Duampanua Kabupaten Pinrang yang telah menerima penulis untuk mengadakan penelitian serta memberikan data dan informasi yang ada hubungannya dengan materi skripsi.

Serta semua pihak yang berpartisipasi dalam penulisan skripsi ini, yang tidak dapat penulis sebutkan satu persatu. Penulis mohon maaf atas segala kesalahan yang pernah dilakukan semoga skripsi ini dapat memberi manfaat untuk mendorong penelitian selanjutnya. Penulis menyadari skripsi ini masih jauh dari kata kesempurnaan. Oleh karena itu penulis mengharapkan saran dan kritikan konstruktif demi kesempurnaan skripsi ini.

Hanya kepada Allah penulis serahkan segalanya, semoga semua pihak yang membantu penyusunan skripsi ini mendapatkan pahala yang melimpah di sisi Allah Swt., serta semoga skripsi ini bermanfaat bagi semua orang khususnya bagi penulis sendiri.

Wassalamu Alaikum Warahmatullahi Wabarakatuh...

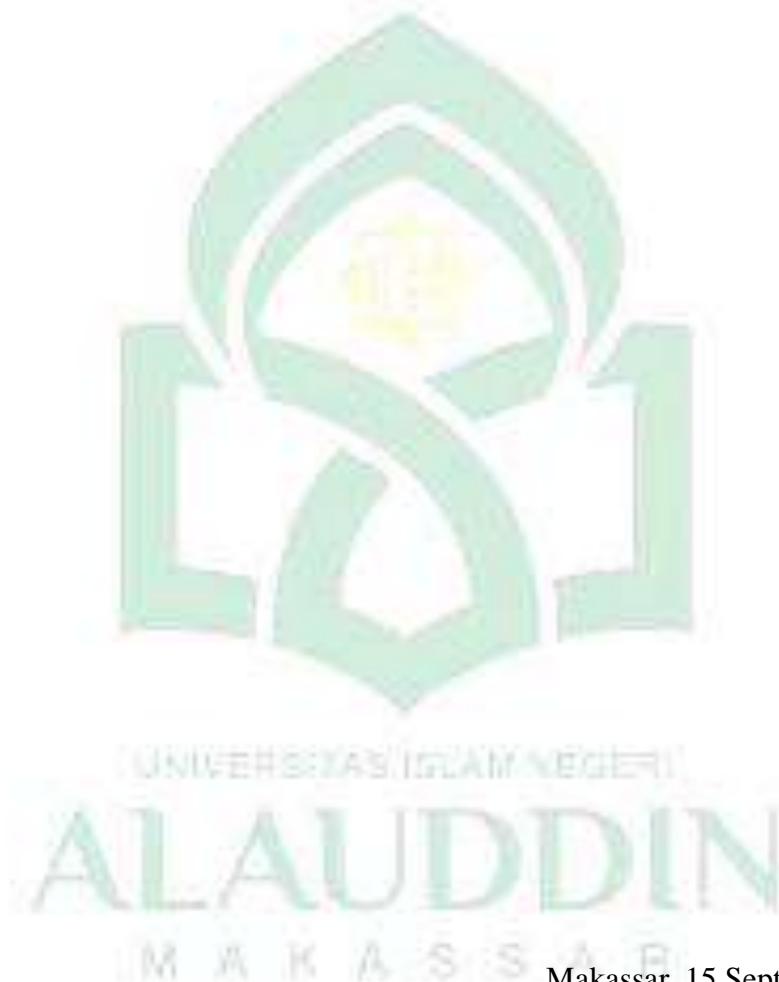

Makassar, 15 September 2019

Penyusun,

SELPIANA
Nim: 30400115060

DAFTAR ISI

JUDUL	
PERNYATAAN KEASLIAN SKRIPSI.....	i
KATA PENGANTAR.....	ii
DAFTAR ISI.....	vii
DAFTAR TABEL.....	x
PEDOMAN TRANSLITERASI	xi
ABSTRAK	xviii
BAB I PENDAHULUAN.....	1
A. Latar Belakang	1
B. Fokus Penelitian dan Deskripsi Fokus	13
C. Rumusan Masalah	15
D. Tinjauan Pustaka	15
E. Tujuan dan Kegunaan Penelitian	19
BAB II TINJAUAN TEORITIS	21
A. Konflik	21
B. Peran Pemerintah	37

BAB III METODOLOGI PENELITIAN	44
A. Jenis dan Lokasi Penelitian	44
B. Metode Pendekatan	44
C. Sumber Data.....	45
D. Metode Pengumpulan Data.....	46
E. Instrumen Penelitian.....	48
F. Informan.....	48
G. Tehnik Pengolahan dan Analisis Data	48
BAB IV HASIL PENELITIAN DAN PEMBAHASAN.....	50
A. Gambaran Umum Lokasi Penelitian	50
B. Faktor Penyebab Terjadinya Konflik Dan Bentuk Konflik Antar Suku Bugis dengan Suku Pattinjo	66
C. Peran Pemerintah Daerah dalam Menaggulangi Konfli Antar Suku Bugis dengan Suku Pattinjo	76
D. Posisi Pemerintah Daerah dalam Menaggulangi Konflik Antar Suku Bugis dengan Suku Pattinjo.....	85
E. Seringnya Terjadi Konflik.....	90
F. Faktor Penghambat.....	91

BAB V PENUTUP	93
A. Kesimpulan	93
B. Saran.....	94

DAFTAR PUSTAKA

LAMPIRAN-LAMPIRAN

RIWAYAT HIDUP

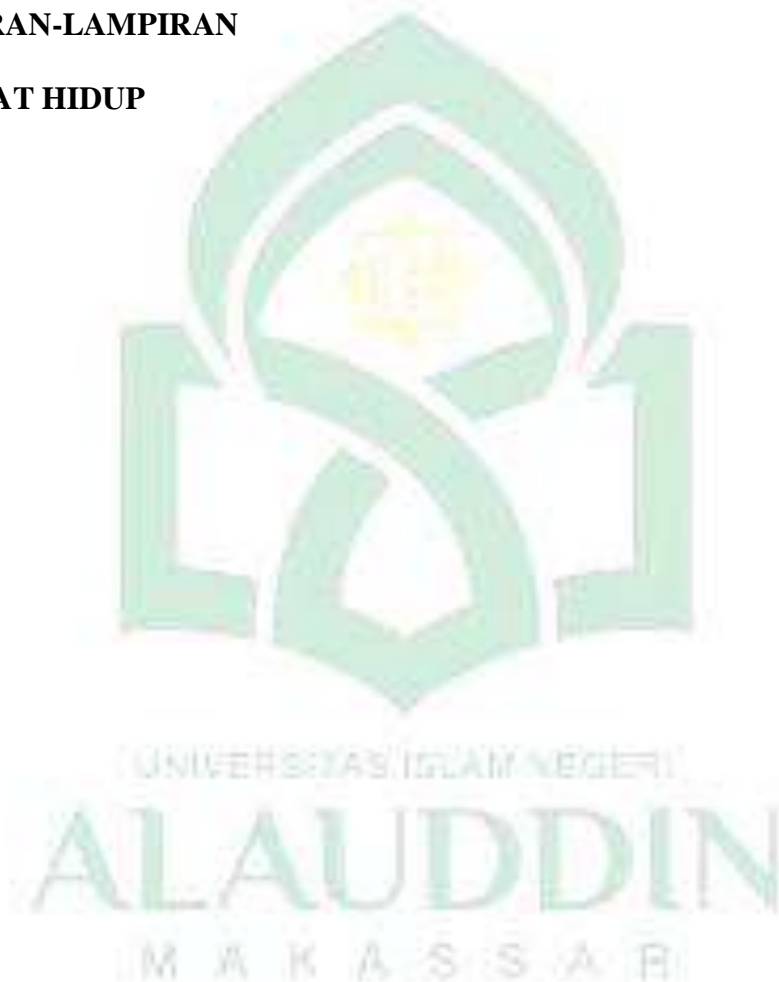

DAFTAR TABEL

Tabel . 1

luas wilayah Desa/Kelurahan di Kecamatan Duampanua 53

Tabel . 2

Luas Penggunaan Tanah 56

Tabel . 3

Tingkat Pendidikan Kelurahan Lampa..... 57

Tabel . 4

Sarana Keagamaan Kelurahan Lampa 58

Tabel . 5

Tingkat Pendidikan Penduduk Kelurahan Data 65

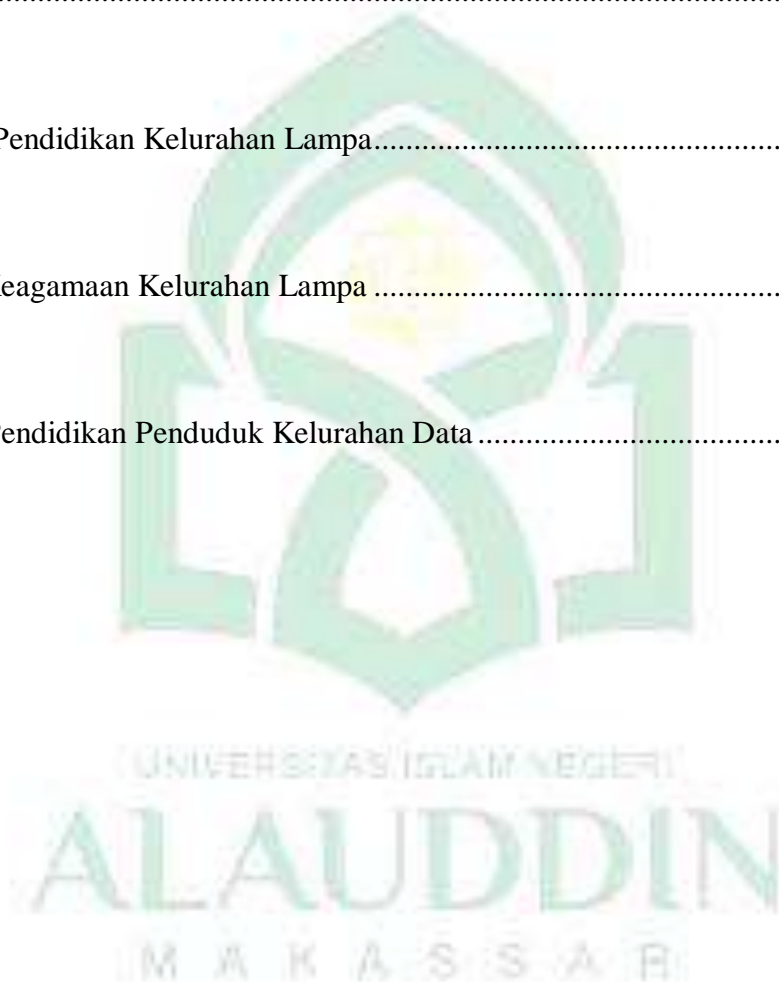

PEDOMAN TRANSLITERASI DAN SINGKATAN

A. Transliterasi Arab-Latin

Daftar huruf bahasa Arab dan Transliterasinya ke dalam huruf Latin dapat dilihat pada tabel berikut :

1. Konsonan

Huruf Arab	Nama	Huruf Latin	Nama
ا	Alif	tidak dilambangkan	tidak dilambangkan
ب	Ba	B	Be
ت	Ta	T	Te
ث	Ša	š	es (dengan titik di atas)
ج	Jim	J	Je
ح	Ha	h	ha (dengan titik di bawah)
خ	Kha	Kh	ka dan ha
د	Dal	D	De
ذ	Žal	Ž	zet (dengan titik di atas)
ر	Ra	R	Er
ز	Zai	Z	Zet
س	Sin	S	Es
ش	Syin	Sy	es dan ye
ص	šad	š	es (dengan titik di bawah)
ض	ḍad	ḍ	de (dengan titik di bawah)
ط	Ṭa	ṭ	te (dengan titik di bawah)
ظ	Za	ẓ	zet (dengan titik di bawah)
ع	‘ain	‘	apostrof terbalik
غ	Gain	G	Ge
ف	Fa	F	Ef
ق	Qaf	Q	Qi
ك	Kaf	K	Ka
ل	Lam	L	El
م	Mim	M	Em
ن	Nun	N	En
و	Wau	W	We
ه	Ha	H	Ha
ء	hamzah	’	Apostrof
ي	Ya	Y	Ye

Hamzah (ء) yang terletak di awal kata mengikuti vokalnya tanpa diberi tanda apa pun. Jika ia terletak di tengah atau di akhir, maka ditulis dengan tanda (’).

2. Vokal

Vokal bahasa Arab, seperti vokal Bahasa Indonesia, terdiri atas vokal tunggal atau menoftong dan vokal rangkap atau diftong.

Vokal tunggal Bahasa Arab yang lambangnya berupa tanda atau harakat, transliterasinya sebagai berikut :

Tanda	Nama	Huruf Latin	Nama
اَ	<i>Fathah</i>	A	A
اِ	<i>Kasrah</i>	I	I
اُ	<i>Dammah</i>	U	U

Vokal rangkap bahasa Arab yang lambangnya berupa gabungan antara harakat dan huruf, transliterasinya berupa gabungan huruf, yaitu :

Tanda	Nama	Huruf Latin	Nama
اِيّ	<i>fathah dan yaa'</i>	Ai	a dani
اُوّ	<i>fathah dan wau</i>	Au	a dan u

Contoh:

كَيْفَ : kaifa

هَوَّلَ : haula

3. Maddah

Maddah atau vocal panjang yang lambangnya berupa harakat dan huruf, transliterasinya berupa huruf dan tanda, yaitu :

Harakat dan Huruf	Nama	Huruf dan Tanda	Nama
اِيّ... اُوّ... اِ... اُ...	Fathah dan alif atau yaa'	A	a dan garis di atas
يِ	Kasrah dan yaa'	I	i dan garis di atas
وِ	Dhammmah dan waw	U	u dan garis di atas

Contoh:

مات : maata

رَمَى : ramaa

قِيلَ : qiila

يَمُوتُ : yamuutu

4. Taa' marbuutah

Transliterasi untuk taa'marbuutah ada dua, yaitu taa'marbuutah yang hidup atau mendapat harakat fathah, kasrah, dan dhammah, transliterasinya adalah [t].sedangkan taa' marbuutah yang mati atau mendapat harakat sukun, transliterasinya adalah [h].

Kalau pada kata yang berakhir dengan taa' marbuutah diikuti oleh kata yang menggunakan kata sedang al- serta bacaan kedua kata tersebut terpisah, maka taa' marbuutah itu ditransliterasikan dengan ha [h].

Contoh :

الأَطْفَالِ رَوْضَةٌ : raudah al- atfal

الْمَدِينَةِ الْفَاضِلَةُ : al- madinah al- fadilah

الْحِكْمَةُ : al-hikmah

5. Syaddah (Tasydid)

Tanda syaddah atau tasydid dalam bahasa Arab, dalam transliterasinya dilambangkan menjadi huruf ganda, yaitu huruf yang sama dengan huruf yang diberi tanda syaddah tersebut.

Contoh:

رَبَّنَا : *rabbana*

نَجَّيْنَا : *najjainah*

6. Kata Sandang

Kata sandang yang diikuti oleh huruf syamsiah ditransliterasikan sesuai dengan bunyi huruf yang ada setelah kata sandang. Huruf “I” (ﻯ) diganti dengan huruf yang sama dengan huruf yang langsung mengikuti kata sandang tersebut.

Kata sandang yang diikuti oleh huruf qamariyah ditransliterasikan sesuai dengan bunyinya.

Contoh:

الْفَلْسَفَةُ : *al-falsafah*

الْبِلَادُ : *al-biladu*

7. Hamzah

Dinyatakan di depan pada daftar transliterasi Arab-Latin bahwa hamzah ditransliterasikan dengan apostrop. Namun, itu apabila hamzah terletak di tengah dan akhir kata. Apabila hamzah terletak di awal kata, ia tidak dilambangkan karena dalam tulisan Arab iya berupa alif.

Contoh:

1. Hamzah di awal

أَمْرٌ : *umirtu*

2. Hamzah Tengah

تَأْمُرُونَ : *ta' muruna*

3. Hamzah Akhir

سَيِّءٌ : *syai'in*

8. Penulisan Kata Arab yang Lazim Digunakan dalam Bahasa Indonesia

Pada dasarnya setiap kata, baik fi'il, isim maupun huruf, ditulis terpisah. Bagi kata-kata tertentu yang penulisannya dengan Arab yang sudah lazim dirangkaikan dengan kata lain karena ada huruf atau harakat yang dihilangkan, maka dalam transliterasinya penulisan kata tersebut bisa dilakukan dengan dua cara: bisa terpisah per kata dan bisa pula dirangkaikan.

Contoh:

Fil Zilal al-Qur'an

Al-Sunnah qabl al-tadwin

9. Lafz al-Jalalah (الله)

Kata "Allah" yang didahului partikel seperti huruf *jarr* dan huruf lainnya atau berkedudukan sebagai *mudaf ilahi* (frasa nominal), ditransliterasi tanpa huruf hamzah.

Contoh:

بِاللهِ *Dinullah billah*

Adapun ta' marbutah di akhir kata yang disandarkan kepada lafz al-jalalah, ditransliterasi dengan huruf [t]

Contoh:

فِي رَحْمَةِ اللهِ هُمْ : *Hum fi rahmatillah*

10. Huruf Kapital

Meskipun dalam tulisan Arab huruf kapital tidak dikenal, dalam transliterasi ini huruf kapital dipakai. Penggunaan huruf kapital seperti yang berlaku dalam EYD, di antaranya, huruf kapital digunakan untuk menuliskan huruf awal dan nama diri. Apabila nama diri didahului oleh kata sandang, maka yang ditulis dengan huruf kapital tetap huruf awal dari nama diri tersebut, bukan huruf awal dari kata sandang.

Contoh:

Syahru ramadan al-lazi unzila fih al-Qur'an

B. Daftar Singkatan

Beberapa singkatan yang dilakukan adalah :

1. s.w.t = *subhanallahu wata'ala*
2. s.a.w = *sallallahu 'alaihi wasallam*
3. r.a = *radiallahu 'anhu*
4. H = Hijriah
5. M = Masehi
6. QS.../...38 = QS. Al-Maidah/5:38
7. HR = Hadis Riwayat
8. h = Halaman

ABSTRAK

Nama : Selpiana
Nim : 30400115060
Prodi : Sosiologi Agama
Judul : Peran Pemerintah dalam Menanggulangi Konflik Antar Suku (Studi Kasus Suku Bugis dengan Suku Pattinjo) di Kecamatan Duampanua Kabupaten Pinrang.

Pokok masalah penelitian ini berfokus pada Peran Pemerintah Daerah Dalam Menanggulangi Konflik Antar Suku (studi kasus suku Bugis dengan suku Pattinjo) di Kecamatan Duampanua Kabupaten Pinrang. Kemudian pokok masalah akan diuraikan dalam submasalah: *pertama*, Apa faktor penyebab terjadinya konflik serta bagaimana bentuk konflik antar suku. *kedua*, Bagaimana peran pemerintah dalam menanggulangi konflik antar suku. *ketiga*, dan bagaimana posisi pemerintah daerah dalam menanggulangi konflik antar suku.

Penelitian ini menggunakan metode penelitian kualitatif, dengan menggunakan dua metode pengumpulan data yaitu pertama secara primer yaitu melalui observasi, wawancara, dokumentasi dan kedua secara sekunder yaitu kajian pustaka melalui buku, jurnal skripsi, laporan tahunan dan situs internet terkait dengan judul penulis. Dalam menyusun skripsi ini ada beberapa teori yaitu teori konfli, resolusi konflik,dll.

Hasil penelitian ini menggambarkan tiga hal pokok: 1). Penyebab terjadi konflik yaitu kurangnya lapangan pekerjaan dan pengaruh minuman keras, kurangnya komunikasi yang mengakibatkan mudahnya menimbulkan ketersinggungan, adanya konflik lama yang belum terselesaikan, serta adanya pihak ketiga atau di sebut profokator. 2) bentuk konflik antar suku yaitu konflik antar kelompok yang dimana konflik ini awalnya hanya konflik individu namun karena mengatasnamakan solidaritas akhirnya mereka masing-masing melibatkan temannya yang menimbulkan banyaknya massa atau kelompok. 3). Posisi pemerintah dalam menanggulangi konflik dalam hal ini pemerintah sudah memposisikan diri sebagai mestinya yaitu orang pertama yang menangani masalah konflik dan tidak sepihak dalam mengambil keputusan, terbukti dengan adanya peran pemerintah dalam menanggulangi konflik yaitu melakukan mediasi, fasilitasi, negosiasi, melibatkan pihak kepolisian, dan mengganti rugi. Meskipun penanganan dari pemerintah tersebut masih tergolong lemah, akan tetapi dalam hal ini pemerintah sudah memposisikan diri sebagai mana mestinya dan bersikap netral, tanpa membeda-bedakan satu sama lain.

BAB I

PENDAHULUAN

A. Latar Belakang

Indonesia disebut masyarakat majemuk karena Indonesia memiliki banyak perbedaan yang khas dalam artian bahwa masyarakatnya terdiri dari berbagai suku bangsa, agama, golongan, budaya hingga aliran-aliran kepercayaan. Semua keragaman tersebut tumbuh di dalam kehidupan masyarakat Indonesia yang akhirnya membentuk masyarakat yang plural. Adanya perbedaan-perbedaan tersebut maka harus saling menjalin interaksi yang baik dengan satu sama lain agar dapat mengenal dan mengetahui perbedaan satu sama lain.

Allah swt berfirman dalam QS Al-Hujurat/49:13.

يَتَأَيُّهَا النَّاسُ إِنَّا خَلَقْنَاكُمْ مِنْ ذَكَرٍ وَأُنْثَىٰ وَجَعَلْنَاكُمْ شُعُوبًا وَقَبَائِلَ
لِتَعَارَفُوا ۗ إِنَّ أَكْرَمَكُمْ عِنْدَ اللَّهِ أَتَقْوَاهُ ۗ إِنَّ اللَّهَ عَلِيمٌ خَبِيرٌ ﴿١٣﴾

Terjemahnya:

Hai manusia, Sesungguhnya Kami menciptakan kamu dari seorang laki-laki dan seorang perempuan dan menjadikan kamu berbangsa - bangsa dan bersuku-suku supaya kamu saling kenal-mengenal. Sesungguhnya orang yang paling mulia diantara kamu disisi Allah ialah orang yang paling taqwa diantara kamu. Sesungguhnya Allah Maha mengetahui lagi Maha Mengenal.¹

Penggalan pertama ayat di atas sesungguhnya kami menciptakan kamu dari seorang laki-laki dan seorang perempuan adalah pengantar untuk menegaskan bahwa semua manusia derajat kemanusiaannya sama disisi Allah, tidak ada perbedaan dari satu suku dengan yang lain. Tidak ada juga perbedaan pada nilai

¹Departemen Agama RI, *Al-Qur'an Al-Karim dan Terjemahannya* Yayasan Penyelenggara Penerjemah Al-Qur'an (Semarang: PT. Karya Toha Putra, 2002), h. 743.

kemanusiaan antara laki-laki dan perempuan karena semua diciptakan dari seorang laki-laki dan seorang perempuan. Pengantar tersebut mengantar pada kesimpulan yang disebut oleh penggalan terakhir ayat ini yakni “sesungguhnya yang paling mulia di antara kamu di sisi Allah ialah yang paling bertakwa.” karena itu berusaha meningkatkan ketakwaan agar menjadi yang termulia di sisi Allah.²

Asbabun nuzul ayat di atas menegaskan kesatuan asal-usul manusia dengan menunjukkan kesamaan derajat kemanusiaan manusia. Tidak wajar seseorang berbangga dan merasa diri lebih tinggi dari yang lain, bukan saja antar satu bangsa, suku, atau warna kulit dengan selainnya, tetapi antar jenis kelamin mereka. Karena kalaulah seandainya ada yang berkata bahwa Hawwa dari perempuan itu bersumber dari tulang rusuk Adam, sedang Adam adalah laki-laki, dan sumber sesuatu lebih tinggi derajatnya dari cabangnya, sekali lagi seandainya ada yang berkata demikian maka itu hanya khusus terhadap Adam dan Hawwa, tidak terhadap semua manusia karena manusia selain mereka berdua, kecuali Isa as lahir akibat percampuran laki-laki dan perempuan.³

عَنْ أَبِي أَيُّوبَ، الْأَنْصَارِيِّ أَنَّ رَسُولَ اللَّهِ صَلَّى اللَّهُ عَلَيْهِ، وَسَلَّمَ قَالَ: «لَا يَحِلُّ لِمُسْلِمٍ أَنْ

يَهْجَرَ أَخَاهُ فَوْقَ ثَلَاثِ لَيَالٍ يَلْتَقِيَانِ فَيُعْرِضُ هَذَا وَيُعْرِضُ هَذَا وَخَيْرُهُمَا الَّذِي يَبْدَأُ بِالسَّلَامِ.»⁴

Terjemahnya:

“Dari Abi Ayyub Al-Anshariy, sesungguhnya Rasulullah Shallallahu alaihi wasallam bersabda, tidak halal seorang muslim mendiamkan saudaranya lebih dari tiga malam dimana keduanya bertemu lalu yang ini berpaling dan yang itu berpaling. Yang terbaik diantara keduanya ialah

²Quraish Shihab, *Tafsir Al-Mishbah: Pesan, Kesan dan Keserasian Al-Qur'an* (Cet. II; Jakarta: Lentera Hati, 2004), h. 260.

³Quraish Shihab, *Tafsir Al-Mishbah: Pesan, Kesan dan Keserasian Al-Qur'an*, h. 261.

⁴Hadist Riwayat Muslim (HR. Muslim, Hadist No. 2560)

orang yang memulai mengucapkan salam”, (HR. Muslim, Hadist No. 2560).

Hadist di atas memberikan penjelasan bahwa haram bagi kita, sesama muslim, untuk saling berpaling karena konflik dalam waktu tiga hari tiga malam. Oleh karena itu, hendaknya kita segera menjalin lagi hubungan dengan sesama yang telah rapuh karena konflik tersebut dengan salam. Salam menjadi perelai konflik, menjadi solusi agar kita tetap dalam ikatan yang baik.⁵

Perbedaan-perbedaan pandangan dan tujuan sering dipandang sebagai masalah yang hanya dapat diselesaikan jika kita semua memiliki maksud yang sama, atau ketika suatu pandangan lebih kuat dari pandangan lain. Sehingga dengan adanya perbedaan tersebut seringkali menimbulkan gesekan-gesekan sosial. Gesekan-gesekan sosial inilah yang kadang menimbulkan permasalahan sosial.

Masalah sosial merupakan realitas objektif. Hal ini, realitas objektif tersebut berupa kondisi dalam kehidupan masyarakat yang menimbulkan kerugian baik nonfisik maupun fisik material pada segmen tertentu dari suatu masyarakat. Kondisi yang dianggap merugikan tersebut dapat berupa fenomena sosial kultural yang menghalangi sejumlah anggota masyarakat untuk mengembangkan dan memanfaatkan potensi mereka secara penuh, atau dapat pula ketidak sesuaian antar harapan, idealisme dengan kondisi aktual dalam kehidupan masyarakat.⁶

Raab dan Selznick menyatakan bahwa tidak semua masalah dalam kehidupan manusia merupakan masalah sosial. Masalah sosial pada dasarnya

⁵Ali Abdullah, *Zikir dan Doa Penghuni Surga* (Cet. I; Yogyakarta, 2014), h. 125.

⁶Soetomo, *Masalah Sosial dan Upaya Penyelesaiannya* (Cet. IV; Yogyakarta: Pustaka Pelajar, 2015), h. 2.

adalah masalah yang terjadi dalam antar hubungan diantara warga masyarakat. Sebagai ilustrasi dapat diambil contoh, bahwa masalah kekeringan pada dasarnya bukan masalah sosial apabila kemudian dapat mempengaruhi proses relasi sosial. Suatu masalah yang dihadapi seorang warga masyarakat sebagai individu tidak otomatis merupakan masalah sosial. Masalah individu tersebut dapat dianggap sebagai masalah sosial kalau kemudian berkembang menjadi isu sosial. Keterkaitan dengan proses relasi sosial sering kali juga menyangkut aturan dalam hubungan bersama baik formal maupun informal. Masalah sosial terjadi apabila banyak terjadi hubungan antarwarga masyarakat yang menghambat pencapaian tujuan penting dari sebagian besar warga masyarakat dan juga organisasi sosial mendapat ancaman serius karena ketidak mampuan mengatur warga.⁷

Masalah sosial dapat disebut sebagai kondisi yang tidak diinginkan oleh sebagian besar masyarakat. Hal itu sering terjadi disebabkan karena kondisi yang tidak sesuai dengan harapan atau tidak sesuai dengan nilai, norma dan standar sosial yang berlaku dan juga adanya perbedaan pendapat, pemikiran, ucapan, perbuatan, perbedaan suku, kepercayaan, bahkan hanya mengolok-ngolok saja juga kerap kali disebut sebagai pemicu munculnya konflik. Seperti halnya dalam firman Allah yaitu:

⁷Soetomo, *Masalah Sosial dan Upaya Penyelesaiannya*, h. 6-7.

Allah swt berfirman dalam QS Al-Hujurat/49:11.

يٰۤاَيُّهَا الَّذِيْنَ ءَامَنُوْا لَا يَسْخَرْ قَوْمٌ مِّنْ قَوْمٍ عَسَىٰ اَنْ يَّكُوْنُوْا خَيْرًا مِّنْهُمْ وَلَا نِسَاءٌ مِّنْ نِّسَاءٍ عَسَىٰ اَنْ يَّكُنَّ خَيْرًا مِّنْهُنَّ وَلَا تَلْمِزُوْا اَنْفُسَكُمْ وَلَا تَنَابَزُوْا بِاللُّغَبِ بِئْسَ الْاَسْمُ الْفُسُوْقُ بَعْدَ الْاِيْمٰنِ ۚ وَمَنْ لَّمْ يَتُبْ فَاُولٰٓئِكَ هُمُ الظَّالِمُوْنَ ﴿١١﴾

Terjemahannya:

Wahai orang-orang yang beriman! Janganlah suatu kaum mengolok-olok kaum yang lain, (karena) boleh jadi mereka (yang diolok-olokkan) lebih baik dari mereka (yang mengolok-olokkan), dan jangan pula perempuan-perempuan (mengolok-olokkan) perempuan lain, (karena) boleh jadi perempuan (yang diolok-olokkan) lebih baik dari perempuan (yang mengolok-olok). Janganlah kamu saling mencela satu sama lain, dan janganlah saling memanggil dengan gelar-gelar yang buruk. Seburuk-buruk panggilan adalah (panggilan) yang buruk (fasik) setelah beriman. Dan barang siapa tidak bertobat, maka mereka itulah orang-orang yang zalim.⁸

Sama halnya menurut Ibh Khaldun, pemicu konflik tidak hanya bersifat tunggal yakni berkaitan dengan kekuasaan, tetapi banyak juga dipicu oleh faktor-faktor lainnya seperti perbedaan antar suku dan kelompok terutama antara suku-suku nomaden dan suku-suku yang menetap.⁹ Sikap dasar yang sulit dan tidak ingin menerima serta menghargai perbedaan semacam itu akan mengubah seseorang berwatak suka berkonflik.

Masalah konflik di Indonesia merupakan fenomena yang yang tidak asing lagi dan menyita perhatian publik karena wujudnya yang sebagian besar telah mengarah pada suatu kekerasan sosial dan telah meluas pada berbagai lapisan masyarakat.

⁸Departemen Agama RI, *Al-Qur'an Al-Karim dan Terjemahannya Yayasan Penyelenggara Penerjemah Al-Qur'an* (Semarang: PT. Karya Toha Putra, 2002), h. .

⁹Syarifuddin Jurdi, *Awal Mula Sosiologi Modern: Kerangka Epistemologi, Metodologi, dan Perubahan Sosial Perspektif Ibh Khaldun*, (Cet. I; Bantul: Kreasi Wacana, 2012), h. 143.

Konflik merupakan sesuatu yang tidak terpisahkan dari kehidupan manusia. Sebagai makhluk sosial, seseorang tidak bisa hidup tanpa manusia lain di sekitarnya sehingga dalam interaksinya sering kali menimbulkan persinggungan atau gesekan. Pemenuhan kebutuhan dasar manusia sering pula menimbulkan konflik karena setiap orang pasti menginginkan hajat hidupnya terpenuhi yang bisa saja menimbulkan kerugian pada orang lain sehingga konflik sulit dihindarkan. Sehingga dapat dikatakan bahwa konflik merupakan bagian dari kehidupan manusia mulai sejak dilahirkan sampai meninggal dunia.¹⁰ Konflik juga merupakan fenomena yang hadir dalam masyarakat sebagai manifestasi dari berkembangnya persaingan, prasangka, dan rasa benci yang bersifat kolektif maupun yang bersifat individu, juga bersifat politis, ideologis, dan suku serta suku yang melatar belakangnya.¹¹

Pendorong terjadinya konflik dan integrasi adalah adanya persamaan dan perbedaan kepentingan sosial. Di dalam setiap kehidupan sosial tidak ada satupun manusia yang memiliki kesamaan yang persis, baik dari unsur suku, kepentingan, kemauan, kehendak, tujuan, dan sebagainya. Setiap konflik ada beberapa diantaranya yang dapat diselesaikan, akan tetapi ada juga yang tidak dapat diselesaikan sehingga menimbulkan beberapa aksi kekerasan.¹²

Masalah konflik tidak lain adalah salah satu wewenang pemerintah untuk meredakan atau menanggulangi adanya konflik yang terjadi di suatu daerah entah itu konflik antar suku maupun konflik-konflik yang lain. Sebagaimana yang di

¹⁰Nur Aliyah, *Manajemen Konflik* (Makassar: Alauddin University Press, 2015), h. 7.

¹¹Syarifuddin Jurdi, *Sosiologi Nusantara* (Cet. II; Jakarta: Kencana Prenadamedia Group, 2013), h. 216.

¹²Elly M. Setiadi, dkk, *Pengantar Sosiologi Pemahaman Fakta dan Gejala Permasalahan Sosial: Teori, Aplikasi, dan Pemecahannya* (Cet. IV; Jakarta: Kencana, 2015), h. 347.

jelaskan dalam Undang-Undang Nomor 7 Tahun 2012 BAB III Pasal 6 Mengenai Pencegahan Konflik dilakukan Dengan Upaya memelihara kondisi damai dalam masyarakat, mengembangkan sistem penyelesaian perselisihan secara damai, meredam potensi konflik dan membangun sistem peringatan dini. Pencegahan sebagai mana yang dimaksud pada ayat 1 dilakukan oleh pemerintah, pemerintah daerah, dan masyarakat.¹³ Sebab pemerintah dan pemerintah daerah berkewajiban melakukan upaya pemulihan pasca konflik secara terencana, terpadu, berkelanjutan, dan terukur.

Upaya pencegahan menjadi hal yang sangat mendasar dan penting ditekankan dalam upaya menanggulangi konflik yang dilakukan pemerintah daerah yang dilakukan dengan terstruktur, mendalam dan konsisten tentu akan membuat penyebab konflik mati dan potensi-potensi konflik tidak muncul ke permukaan. Pemerintah daerah dalam menanggulangi konflik juga merangkul berbagai kalangan, baik masyarakat, aparat kepolisian dan militer, organisasi sosial kemasyarakatan dan keagamaan guna mendapatkan masukan-masukan dalam setiap upaya menanggulangi konflik karena merekalah yang pada umumnya memahami akar konflik. Pemerintah dan pemerintah daerah juga mengoptimalkan penyelesaian perselisihan secara damai melalui musyawarah mufakat dengan melibatkan tokoh masyarakat seperti tokoh agama, tokoh adat, atau unsur masyarakat lainnya termasuk pranata adat dan pranata sosial.

Selain itu dalam melakukan penanggulangan konflik pemerintah mesti bersikap jujur dan adil dalam mengambil keputusan jika menanggulangi konflik

¹³Sahlan, “Konflik Masyarakat dengan Pemerintah di Kecamatan Lambu Kabupaten Bima Nusa Tenggara Barat”, *Skripsi* (Makassar: Fak. Ilmu Sosial dan Ilmu Politik Universitas Hasanuddin Makassar, 2014), h. 72.

pada masyarakat, tidak boleh mengambil keputusan secara sepihak karna akan merugikan pihak yang lain.

Allah swt berfirman dalam QS An-nisa'/4:135.

﴿ يَتَأْتِيهَا الَّذِينَ ءَامَنُوا كُونُوا قَوَّامِينَ بِالْقِسْطِ شُهَدَاءَ لِلَّهِ وَلَوْ عَلَىٰ أَنفُسِكُمْ

أَوْ الْوَالِدِينَ وَالْأَقْرَبِينَ ۚ إِن يَكُنْ غَنِيًّا أَوْ فَقِيرًا فَاللَّهُ أَوْلَىٰ بِهِمَا ۖ فَلَا

تَتَّبِعُوا أَهْوَىٰ ۖ إِن تَعَدَلُوا ۖ وَإِن تَلَوْرَأْ أَوْ تَعْرَضُوا ۖ فَإِنَّ اللَّهَ كَانَ بِمَا تَعْمَلُونَ

خَبِيرًا ﴿١٣٥﴾

Terjemahnya:

Wahai orang-orang yang beriman, jadilah kamu orang yang benar-benar penegak keadilan, menjadi saksi karena Allah biarpun terhadap dirimu sendiri atau ibu bapa dan kaum kerabatmu. jika ia Kaya ataupun miskin, Maka Allah lebih tahu kemaslahatannya. Maka janganlah kamu mengikuti hawa nafsu karena ingin menyimpang dari kebenaran. Dan jika kamu memutar balikkan (kata-kata) atau enggan menjadi saksi, Maka Sesungguhnya Allah adalah Maha mengetahui segala apa yang kamu kerjakan.¹⁴

Setelah mengemukakan nasehat dan peringatan diatas, dikemukakan juga dalam ayat ini hasil dari segala bimbingan ini terhadap semua umat beriman yaitu Wahai orang-orang yang beriman, jadilah penegak-penegak keadilan yang sempurna lagi sebenar-benarnya, menjadi saksi-saksi karena Allah, yakni selalu merasakan kehadiran Ilahi memperhitungkan segala langkah kamu dan menjadikannya demi karena Allah biarpun keadilan yang kamu tegakkan itu

¹⁴Departemen Agama RI, *Al-Qur'an Al-Karim dan Terjemahannya* Yayasan Penyelenggara Penerjemah Al-Qur'an, h. 100

terhadap dirimu sendiri atau terhadap ibu bapak dan kaum kerabatmu, misalnya terhadap anak atau saudara dan paman kamu sendiri. Jika ia, yakni pribadi yang disaksikan, kaya yang boleh jadi kamu harapkan bantuannya atau ia disegani dan ditakuti atau pun miskin yang biasanya dikasihi sehingga menjadikan kamu bertindak tidak adil guna memberinya manfaat atau menolak mudharat yang dapat jatuh atas mereka maka sekali-kali jangan jadikan kondisi itu alasan untuk tidak menegakkan keadilan karena Allah lebih utama dan lebih tahu kemaslahatan mereka sehingga tegakkanlah keadilan demi karena Allah. Janganlah kamu mengikuti hawa nafsu karena ingin menyimpang dari kebenaran. Dan jika kamu memutarbalikkan kata dengan mengurangi kesaksian, atau menyampaikannya secara palsu, atau berpaling enggan menjadi saksi, maka sesungguhnya Allah senantiasa maha mengetahui segala apa yang kamu kerjakan yang sekecil-kecilnya sekalipun.¹⁵

Seperti halnya yang terjadi di Kecamatan Duampanua Kabupaten Pinrang, terkuak masalah konflik antar suku tepatnya di Kelurahan Lampa yang mayoritas penduduknya adalah suku Bugis, dengan Kelurahan Data yang mayoritas penduduknya adalah suku Pattinjo. Sebelum membahas lebih lanjut tentang masalah konflik antara suku Pattinjo dengan suku Bugis. Penulis akan membahas sedikit tentang suku Pattinjo karena mengingat suku Pattinjo tidak sama dengan suku Bugis yang sudah di kenal banyak orang.

Suku Pattinjo adalah etnis yang menghuni kelurahan Tadokkong kecamatan Lembang dan sebagian berada di kecamatan Duampanua kabupaten

¹⁵Quraish Shihab, *Tafsir Al-Mishbah: Pesan, Kesan dan Keserasian Al-Qur'an*, h. 756-757.

Pinrang provinsi Sulawesi Selatan. Keberadaan suku Pattinjo selama ini diakui sebagai orang Bugis atau hanya dianggap sebagai salah satu sub-suku Bugis. Sedangkan pemerintah setempat sering mengkategorikan orang Pattinjo sebagai suku Bugis Pattinjo. Sebenarnya daerah pemukiman suku Pattinjo berada di empat kecamatan di kabupaten Pinrang sebagai tempat asal mereka, tetapi penyebaran mereka justru terbanyak berada di wilayah kabupaten Enrekang dan kabupaten Luwu, selain itu komunitas suku Pattinjo ini juga terdapat di Tarakan provinsi Kalimantan Timur. Keberadaan suku Pattinjo sudah mulai dikenal keberadaannya sebagai sebuah “suku”, yang selama berada di bawah bayang-bayang nama suku yang lebih besar yaitu “suku Bugis”, dan sejak dahulu suku Pattinjo lebih dikenal sebagai “suku Bugis-Pattinjo”. Selain itu orang Pattinjo sendiri lebih suka menyebut diri mereka sebagai suku Pattinjo. Suku Pattinjo sebenarnya layak disebut “Suku”, krena sejak dahulu suku Pattinjo telah memiliki struktur pemerintahan sendiri yang mereka patuhi dan berlaku turun temurun. Seperti Maddika (setingkat Kepala Desa), Tomakaka dan Pakkarungan (Arung). Selain itu suku Pattinjo juga memiliki adat-istiadat, budaya serta bahasa sendiri. Beberapa tradisi budaya suku Pattinjo yang sudah mulai dikenal adalah Marroddo yang ada di Kelurahan Besseang kecamatan Lembang. Suling Bambu di Kelurahan Sali-Sali, pencak Silat dan Rebana.¹⁶

Selama ini suku Pattinjo identik dengan suku Mandar, ketika wilayah Sulawesi Selatan dan Sulawesi Barat masih bergabung, suku Pattinjo dikelompokkan dalam bagian suku Mandar atau dengan kata lain suku Pattinjo

¹⁶Proto Malayan, “Ras Asia Di Seluruh Dunia”, *Suku Pattinjo, Sulawesi Selatan*. [Http://Boggel-Pattinjo.Blogspot.Com/2013/06/Suku-Pattinjo-Sulawesi-Selatan.Html](http://Boggel-Pattinjo.Blogspot.Com/2013/06/Suku-Pattinjo-Sulawesi-Selatan.Html) Di Unduh Jam 22:24. Minggu 22 September 2019.

satu kesatuan dengan suku Mandar. Saat ini wilayah suku Mandar berada di Sulawesi Barat, sedangkan wilayah pemukiman suku Pattinjo tetap berada di wilayah Sulawesi Selatan. Suku Pattinjo secara kultur budaya sebenarnya lebih mendekati kultur budaya orang Toraja, dibanding dengan suku Bugis dan Makassar. Bahkan menurut sebuah tulisan di web, mengatakan bahwa secara struktur fisik, orang Pattinjo memiliki struktur fisik orang Toraja. Menurut dugaan bahwa kemungkinan dahulunya orang Pattinjo memiliki sejarah asal usul yang sama dengan orang Toraja. Suku Pattinjo mayoritas adalah pemeluk agama Islam. Yang dikembangkan oleh orang-orang dari tanah Bugis pada beberapa adat yang silam. Beberapa tradisi adat dan suku Pattinjo mengandung unsur islami yang dikombinasikan dengan adat asli suku Pattinjo. Suku Pattinjo memiliki karakter yang terbuka dan cenderung spontan dalam menyikapi sesuatu, atau dalam istilah lain “ceplas-ceplos”. Karakter lain orang Pattinjo adalah keras, dan tidak suka diatur oleh orang lain. Benar atau tidaknya cerita negatif tentang orang Pattinjo, tentunya masyarakat suku Pattinjo sendirilah yang harus menyikapi secara bijak sana. Dalam kehidupan sehari-hari, pada dasarnya suku Pattinjo hidup pada bidang pertanian. Tetapi saat ini sebagian masyarakat suku Pattinjo lebih suka berprofesi pada bidang-bidang lain.¹⁷

Kembali pada topik awal yaitu konflik antar suku Bugis dengan suku Pattinjo, belum bisa diprediksi apa saja faktor utama yang menyebabkan konflik antar suku di Kecamatan Duampanua Kabupaten Pinrang terjadi. Namun dari banyaknya kasus yang terjadi awal mula konflik ini berlangsung pada tahun 2016

¹⁷[Http://Boggel-Pattinjo.Blogspot.Com/2013/06/Suku-Pattinjo-Sulawesi-Selatan.Html](http://Boggel-Pattinjo.Blogspot.Com/2013/06/Suku-Pattinjo-Sulawesi-Selatan.Html) Di Unduh Jam 22:24. Minggu 22 September 2019.

antara anak SMA yang notabeneanya dari Kelurahan Data dengan pemuda dari Kelurahan Tantu, yang di mana konflik ini menimbulkan satu korban jiwa. Awalnya konflik ini merupakan konflik perseorangan namun mengatasnamakan solidaritas akhirnya menjadi konflik antara dua kubu yaitu Kelurahan Lampa yang mayoritas penduduknya suku Bugis dengan Kelurahan Data yang penduduknya suku pattinjo.¹⁸

Konflik tersebut sangat meresahkan warga setempat serta tidak jarang menimbulkan korban setiap bentrok terjadi, seperti halnya pada tahun 2018 pada saat malam takbiran Idul Fitri bentrok terjadi kembali dengan aksi lempar batu dan menggunakan senjata tajam lainnya yang dimana bentrok ini menimbulkan 4 korban luka parah. Sama halnya pula pada saat berlangsungnya perayaan 17 Agustus 2018 lampau juga menimbulkan korban yaitu 2 orang mengalami cedera yang cukup serius akibat terkena benda tajam. Konflik antar suku di kecamatan Duampanua ini sangat memprihatinkan karena konflik ini sudah begitu lama yaitu sejak tahun 2016 dan sering terulang hingga saat ini. Menurut observasi awal peneliti konflik terakhir terjadi pada saat perayaan 17 Agustus 2018 lalu. Akan tetapi pemerintah setempat sepertinya kurang tegas dalam menangani masalah ini. Terbukti konflik antar suku ini seringkali terjadi. Seharusnya pemerintah setempat lebih serius dalam menangani kasus tersebut, karena konflik yang sering terjadi tidak jarang menimbulkan kerugian.¹⁹

¹⁸<http://koran.tempo.co/read/298283/situasi-lampa-masih-mencekam>. Di unduh jam 20:12. Kamis, 16 Mei 2019.

¹⁹<https://makassar-tribunnews-com.cdn.ampproject.org/v/makassar.tribunnews.com/amp/2016/03/23/siswa-smn-2-pinrang-dan-warga-tawuran-jalan-trans-sulawesi-sempat-macet>. Di unduh jam 23:06. Kamis, 16 Mei 2019.

Peran pemerintah dalam hal ini sangat dibutuhkan, sebagaimana yang di jelaskan dalam Undang-Undang Nomor 7 Tahun 2012 BAB III Pasal 6 Ayat 2 bahwa yang menangani atau pencegahan konflik dilakukan oleh pemerintah, pemerintah daerah, dan masyarakat. Mengingat dampak dari masalah ini begitu serius dan perlu penanganan yang serius pula oleh pemerintah daerah setempat yang terkait. Berdasarkan uraian latar belakang di atas, maka penulis merasa tertarik untuk melakukan penelitian terhadap **Peran Pemerintah Daerah dalam Menanggulangi Konflik Antar Suku di Kecamatan Duampanua Kabupaten Pinrang (Studi Kasus Suku Bugis dan Suku Pattinjo)**

B. Fokus Penelitian dan Deskripsi Fokus

1. Fokus Penelitian

Penelitian ini dilakukan di Kecamatan Duampanua Kabupaten Pinrang, peneliti memfokuskan penelitian ini pada peran pemerintah daerah menanggulangi konflik antar suku.

2. Deskripsi Fokus

Agar tidak terjadi kesalah pahaman dalam memahami fokus penelitian ini, maka peneliti mendeskripsikan variabel dan fokus penelitian sebagai berikut :

Peran pemerintah daerah yang penulis maksud adalah bagaimana pengaruh atau fungsi serta posisi pemerintah dalam menangani masalah sosial yang berujung konflik di suatu daerah naungannya sendiri, apakah pemerintah setempat turut andil dalam menangani masalah tersebut sebagaimana fungsi pemerintah daerah pada umumnya, dalam melihat suatu peran, penulis menjadikan teori peran dari Levinson, adapun beberapa poin pengertian peran menurut levinson yaitu:

yang pertama; peran meliputi norma-norma yang dihubungkan dengan posisi atau tempat seseorang dalam masyarakat, peran dalam arti merupakan rangkaian peraturan-peraturan yang membimbing seseorang dalam kehidupan masyarakat, kedua; peran juga dapat diartikan sebagai suatu konsep tentang apa yang dapat dilakukan oleh individu dalam masyarakat sebagai organisasi, ketiga; peran juga dikatakan sebagai perilaku individu yang penting bagi struktur sosial masyarakat. Defenisi peran di atas akan di jadikan indikator di lapangan untuk melihat peran suatu pemerintah, adapun pemeritah daerah yang penulis maksud yaitu dari pihak kepala kecamatan, kepala kelurahan serta jajarannya dari masing-masing suku dan pihak kepolisian. Konflik yang penulis maksud di sini adalah konflik antar suku Bugis yang khususnya berada di Kelurahan Lampa dengan Kelurahan Data yang mayoritas penduduknya yaitu suku Pattinjo di Kecamatan Duampanua Kabupaten Pinrang.

Penanggulangan konflik yang penulis maksud adalah tindakan atau cara untuk mengatasi masalah sosial berupa konflik yang terjadi di masyarakat. Dalam melihat suatu tindakan penanggulangan konflik, penulis menjadikan teori pengendalian konflik dari Nasikun yang melakukan beberapa cara yaitu: konsialiasi, mediasi, arbitrase, perwasitan sebagai indikator di lapangan untuk melihat suatu tindakan penanggulangan konflik, serta melihat bagaimana bentuk konflik yang terjadi degan melihat tipe konflik sebagai indikator. Adapun pihak yang menanggulagi yang penulis maksud adalah dari pemerintah daerah yaitu pihak kepala kecamatan, kepala kelurahan dan jajarannya dari masing-masing suku dan pihak kepolisian. Konflik yang dimaksud penulis adalah konflik antar

suku Bugis khususnya di Kelurahan Lampa dengan Kelurahan Data yang mayoritas penduduknya yaitu suku Pattinjo di Kecamatan Duampanua Kabupaten Pinrang.

C. Rumusan Masalah

Berdasarkan uraian dari latar belakang masalah, maka dapat dirumuskan pokok masalah dalam penelitian yaitu:

1. Apa faktor penyebab terjadinya konflik serta bagaimana bentuk konflik antar suku di Kecamatan Duampanua Kabupaten Pinrang.?
2. Bagaimana peran pemerintah dalam menanggulangi konflik antar suku di Kecamatan Duampanua Kabupaten Pinrang.?
3. Bagaimana posisi pemerintah dalam menanggulangi konflik antar suku di Kecamatan Duampanua Kabupaten Pinrang.?

D. Tinjauan Pustaka

Penelitian terkait tentang topik yang tentu sudah pernah dilakukan oleh para peneliti-peneliti sebelumnya. Penelitian ini melakukan telaah pustaka untuk membedakan penelitian yang akan diteliti dengan penelitian sebelumnya, peneliti juga akan memperjelas tempat penelitian dalam tinjauan pustaka. Penelitian-penelitian yang didapatkan peneliti yaitu:

Peneliti pertama oleh Nurfahima jurusan ilmu politik fakultas ushuluddin dan filsafat universitas islam negeri alauddin Makassar 2018. Meneliti “peran pemerintah dalam konflik antara masyarakat dengan PT. PP Lonsum di Kelurahan Tamatto Kecamatan ujung loe Kabupaten Bulukumba”. Penelitian ini menggunakan metode penelitian kualitatif. Hasil penelitian ini menggambarkan

dua hal pokok: 1) penyebab terjadinya konflik yaitu penyerobotan lahan yang dilakukan oleh PT Lonsum. 2) peran pemerintah dalam menangani konflik yaitu pemerintah Bulukumba sudah melakukan mediasi, memfasilitasi dan mempertemukan kedua belah pihak yang berkonflik sudah berjalan sebagaimana mestinya sesuai dengan tugas dan fungsinya masing-masing.²⁰

Perbedaan antara penelitian terdahulu oleh Nurfahima dengan penelitian yang akan dilakukan oleh peneliti yaitu fokus penelitian terdahulu lebih mengarah kepada konflik antar masyarakat dengan sebuah pabrik, sedangkan penelitian yang akan dilakukan oleh peneliti lebih mengarah kepada konflik antara suku.

Peneliti kedua oleh Sahlan jurusan ilmu pemerintahan Fakultas Ilmu Sosial dan Ilmu Politik Universitas Hasanuddin Makassar 2014 meneliti konflik masyarakat dengan pemerintah di Kecamatan Lambu Kabupaten Bima Nusa Tenggara Barat. Penelitian ini dilaksanakan dengan cara mengumpulkan data melalui penelitian kepustakaan, penelitian lapangan berupa observasi, wawancara mendalam dan dokumen. Hasil penelitian ini menunjukkan bahwa konflik yang terjadi di kecamatan Lambu kabupaten bima yaitu kurangnya sosialisasi, kurang netralnya pemerintah dan stekholder lainnya, komunikasi politik yang macet dan tidak berjalan dengan baik serta penanganan konflik yang lambat.²¹

Perbedaan antara penelitian terdahulu oleh Sahlan dengan penelitian yang akan dilakukan oleh peneliti yaitu pertama letak geografis yang berbeda dan fokus

²⁰Nurfahima, "Peran Pemerintah dalam Konflik antara Masyarakat dengan PT.PP Lonsum di Kelurahan Tomato Kecamatan Ujung Loe Kabupaten Bulukumba", *Skripsi* (Makassar: Fak. Ushuluddin, Filsafat dan Politik Universitas Islam Negeri Alauddin Makassar, 2018),

²¹Sahlan, "Konflik Masyarakat dengan Pemerintah di Kecamatan Lambu Kabupaten Bima Nusa Tenggara Barat", *Skripsi* (Makassar: Fak. Ilmu Sosial dan Ilmu Politik Universitas Hasanuddin Makassar, 2014),

penelitian terdahulu lebih mengarah kepada faktor penyebab konflik terjadi di Kecamatan Lambu Kabupaten Bima Nusa Tenggara Barat. Sedangkan penelitian yang akan dilakukan oleh peneliti lebih mengarah kepada peran pemerintah dalam menanggulangi konflik antara suku.

Penelitian ketiga oleh Siti Hajar Universitas Islam Negeri Alauddin Makassar 2016 meneliti peran pemerintah dalam penanggulangan masalah sosial (studi kasus kebijakan publik terhadap peraturan daerah nomor 2 tahun 2008 tentang pembinaan anak jalanan, gelandangan, pengemis, dan pengamen di kota Makassar) penelitian ini menggunakan kualitatif dengan prosedur penelitian yang menghasilkan data deskriptif. Metode pengumpulan data dilakukan melalui wawancara, observasi dan melalui kajian literatur pustaka. hasil penelitian menunjukkan bahwa upaya penanggulangan masalah sosial tidak hanya dilakukan sebagai bentuk tanggung jawab dengan diterapkannya peraturan daerah nomor 2 tahun 2008, tetapi juga mengacu pada peran pemerintah dalam evaluasi PERDA. Bentuk evaluasi PERDA dengan melakukan program pembinaan yang berupa pencegahan, lanjutan, rehabilitasi sosial, pemberdayaan, bimbingan lanjut, serta partisipasi masyarakat.²²

Perbedaan antara penelitian terdahulu oleh Siti Hajar dengan penelitian yang akan dilakukan oleh peneliti yaitu fokus penelitian terdahulu lebih mengarah kepada peran pemerintah dalam penanggulangan masalah sosial tentang pembinaan anak jalanan, gelandangan, pengemis, dan pengamen. sedangkan

²²Siti Hajar “Peran Pemerintah dalam Penanggulangan Masalah Sosial (Studi Kasus Kebijakan Publik Terhadap Peraturan Daerah Nomor 2 Tahun 2008 Tentang Pembinaan Anak Jalanan, Gelandangan, Pengemis, Dan Pengamen di Kota Makassar)”, *Skripsi* (Makassar: Fak. Ushuluddin Filsafat dan Politik Universitas Islam Negeri Alauddin Makassar, 2016)

penelitian yang akan dilakukan oleh peneliti lebih mengarah kepada peran pemerintah dalam menanggulangi konflik antar suku.

Penelitian keempat oleh Dedy ilham Universitas Islam Negeri Alauddin Makassar 2017 meneliti Solidaritas Sosial dalam Ade' Maccera Bola Suku Bugis Pattinjo (Studi Kasus di Kelurahan Kassa Kecamatan Batulappa Kabupaten Pinrang). Penelitian ini dilaksanakan dengan cara mengumpulkan data melalui observasi, wawancara dan dokumen. Hasil penelitian menunjukkan bahwa masyarakat kelurahan Kassa melakukan ritual *ade' maccera bola* karena dilatar belakangi oleh adat turun-temurun yang diwariskan oleh nenek moyang mereka sebagai ungkapan rasa syukur kepada Allah swt karena telah diberi rezeki berupa rumah yang layak untuk di tempat tinggal oleh manusia, sehingga mereka melakukan penyembelihan hewan untuk dimakan bersama rumpun keluarga. Adapun bentuk-bentuk solidaritas sosial yang dilakukan adalah kerjasama, gotong-royong, dan tolong-menolong yang ditandai dengan kesadaran kolektif. Faktor-faktor yang membentuk, mendorong, atau yang membuat masyarakat Kelurahan Kassa ingin bekerja sama, gotong-royong, dan tolong-menolong dalam ritual *ade' maccera bola* disebabkan karena adanya rasa kekeluargaan yang masih kuat serta tradisi tolong-menolong yang masih mereka pertahankan sebagai warisan dari nenek moyang mereka²³

Perbedaan antara penelitian terdahulu oleh Dedy Ilham dengan penelitian yang akan dilakukan oleh peneliti yaitu fokus penelitian terdahulu lebih mengarah

²³Dedy ilham "Solidaritas Sosial dalam *Ade'maccera Bola* Suku Bugis Pattinjo (Studi Kasus di Kelurahan Kassa Kecamatan Batulappa Kabupaten Pinrang)", *Skripsi* (Makassar: Fak. Ushuluddin Filsafat dan Politik Universitas Islam Negeri Alauddin Makassar, 2017)

kepada solidaritas sosial dalam *ade'maccera bola* suku bugis pattinjo. sedangkan penelitian yang akan dilakukan oleh peneliti lebih mengarah kepada peran pemerintah dalam menanggulangi konflik antar suku.

E. Tujuan dan Kegunaan Penelitian

1. Tujuan penelitian ini adalah sebagai berikut:

Berdasarkan rumusan masalah yang diangkat maka adapun tujuan dari penelitian ini yaitu :

1. Untuk memahami faktor penyebab terjadinya konflik serta mengetahui bagaimana bentuk konflik antar suku di Kecamatan Duampanua Kabupaten Pinrang.
2. Untuk mengetahui peran pemerintah dalam menanggulangi konflik antar suku di Kecamatan Duampanua Kabupaten Pinrang.
3. Untuk mengetahui posisi pemerintah dalam menanggulangi konflik antar suku di Kecamatan Duampanua Kabupaten Pinrang.

2. Kegunaan Penelitian ini adalah sebagai berikut:

Diharapkan dapat menjadi bahan informasi bagi para pembaca mengenai peran pemerintah dalam menanggulangi konflik antar suku di Kecamatan Duampanua Kabupaten Pinrang.

- a. Kegunaan Teoritis, menambah pengalaman dan perkembangan ilmu tentang pentingnya bersosialisasi dengan baik tanpa adanya konflik. Memberi informasi peran pemerintah dalam menanggulangi konflik antar suku pada masyarakat di Kecamatan Duampanua Kabupaten Pinrang
Penelitian ini untuk menambah wawasan tentang faktor penyebab

terjadinya konflik dan peran pemerintah dalam menanggulangi konflik antar suku.

- b. Kegunaan Praktis, bermanfaat dan berguna sebagai sumbangan bagi pengenalan tentang bagaimana cara pemerintah dalam menangani masalah sosial yang berujung kepada konflik. Disamping itu, diharapkan dapat menjadi masukan bagi semua pihak yang berkompeten dalam bidang pendidikan sosial, agama, dan budaya. Sebagai kontribusi pada masyarakat agar interaksi sesama kelompok tetap terjalin dengan baik di era modern atau era globalisasi.

BAB II

TINJAUAN TEORITIS

A. *Konflik*

1. **Pengertian Konflik.**

Konflik dapat diartikan sebagai suatu bentuk pertentangan alamiah yang dihasilkan oleh individu atau kelompok yang berbeda etnik (suku, bangsa, golongan, ras, agama), Karena diantara mereka memiliki perbedaan dalam sikap, kepercayaan, nilai atau kebutuhan. Seringkali konflik itu dimulai dengan hubungan pertentangan antara dua atau lebih etnik (individu atau kelompok) yang memiliki, atau merasa memiliki, sasaran-sasaran tertentu namun diliputi pemikiran, perasaan, atau perbuatan yang tidak sejalan. Bentuk pertentangan alamiah dihasilkan oleh individu atau kelompok etnik, baik intraetnik, maupun antar etnik, yang memiliki perbedaan dalam sikap, kepercayaan, nilai-nilai atau kebutuhan.²⁴

Konflik menurut Selo Sumardjan dan Soelaeman Soemardi merupakan salah satu bentuk interaksi sosial yang terjadi akibat adanya ketegangan antara satu pihak dengan pihak lain. Ketika terjadi konflik antar kelompok, maka semakin membesar konflik, akan semakin menguatkan solidaritas internal kelompok (*in group solidarity*). Sebaliknya dengan semakin memahaminya konflik, maka solidaritas internal menjadi semakin lemah.²⁵

²⁴Alo Liliwari, *Prasangka dan Konflik; Komunikasi Lintas Budaya Masyarakat Multikultural*, (Yogyakarta; PT Lkis Printing Cemerlang , 2005), h. 146

²⁵Seri II, *Konflik Sosial Bernuansa Agama Di Indonesia* (Jakarta: Departemen Agama RI, 2003), h. 27

Menurut Webster, istilah “*conflict*” berarti suatu “perkelahian, peperangan, atau perjuangan” yaitu berupa konfrontasi fisik antara beberapa pihak.²⁶ Konflik juga oleh Webster diartikan sebagai suatu persepsi mengenai perbedaan kepentingan (*perceived divergence of interest*), atau suatu kepercayaan bahwa aspirasi pihak-pihak yang berkonflik tidak dapat dicapai secara simultan.²⁷

Sementara Ralf Dahrendorf menyebutkan konflik sebagai ciri dari suatu masyarakat, ia menyebut bahwa suatu masyarakat akan selalu diwarnai oleh dua kecenderungan yakni konflik yang konsensus, teori sosiologi akan bergerak pada dua kecenderungan ini. Dasar teori Dahrendorf menyebut dua istilah utama yakni wewenang dan posisi yang menjadi titik tolak dari kenyataan bahwa para anggotanya dapat dikelompokkan ke dalam dua kategori yakni mereka yang berkuasa dan yang dikuasai. Konsep ini akan merujuk pada tiga gagasan besarnya yakni kekuasaan, kepentingan dan kelompok sosial, menurut Dahrendorf akan mendorong terjadinya konflik potensial dan konflik aktual yang berbenturan karena memiliki kepentingan yang berbeda.²⁸

Lewis A. Coser berpendapat bahwa konflik adalah sebuah perjuangan mengenai nilai atau tuntutan atas status, kekuasaan, dan sumber daya yang bersifat langka dengan maksud menetralkan, mencederai atau melenyapkan lawan²⁹

Latar belakang pemikiran Karl Marx tentang konflik adalah adanya eksploitasi besar-besaran yang dilakukan oleh para pengusaha atau pemilik modal

²⁶Syarifuddin Jurdi, *Sosiologi Nusantara: Memahami Sosiologi Integralistik* (Cet. I; Jakarta: Kencana Prenada Media Group, 2013), h. 214

²⁷Syarifuddin Jurdi, *Sosiologi Nusantara: Memahami Sosiologi Integralistik*, h. 215

²⁸Syarifuddin Jurdi, *Sosiologi Nusantara: Memahami Sosiologi Integralistik*, h. 218

²⁹Kun Maryati dan Juju Suryati, *Sosiologi* (Jakarta: Esis, 2006), h. 54

(kaum Kapitalis atau kaum Borjuis) terhadap kaum buruh (kaum proletar). Para buruh bekerja dengan jam kerja dan gaji yang sangat rendah dan tidak sebanding dengan pekerjaannya yang ditetapkan oleh para pengusaha dengan seenak hati mereka. Serta perubahan sosial membawa dampak buruk pada kaum buruh (proletar) karena perubahan sosial berdampak pada banyaknya penduduk, banyaknya penduduk maka banyak pula yang mencari lapangan pekerjaan. Sedangkan jumlah lapangan pekerjaan yang tidak bertambah. Tingginya jumlah penawaran tenaga kerja akan berpengaruh pada rendahnya ongkos tenaga kerja yang diterimanya, dampaknya kehidupan akan semakin buruk. Sedangkan kaum kapitalis (borjuis) akan semakin berjaya dengan segala bentuk kemewahannya. Gejala inilah yang akan menyebabkan ketimpangan sosial yang berujung pada konflik sosial. Adanya penjelasan latar belakang konflik di atas dapat ditarik persepsi bahwa konflik menurut Karl Marx lahir beberapa konsepsi yakni konsepsi tentang kelas sosial, perubahan sosial, dan kekuasaan.³⁰

Jonathan Turner memusatkan perhatiannya kepada konflik sebagai proses dari peristiwa-peristiwa yang mengarah pada interaksi yang disertai kekerasan antara dua pihak atau lebih. Turner merumuskan kembali proses terjadinya konflik dalam sebuah sistem atau masyarakat. Pada akhirnya konflik yang terbuka antara kelompok-kelompok yang bertikai sangat bergantung kepada kemampuan

³⁰George Ritzer dan Barry Smart, *Handbook Teori Sosial*, (Cet.III; Bandung: Nusa Media, 2018), h. 284.

masing-masing pihak untuk mendefinisikan kepentingan mereka secara objektif dan untuk menangani, mengatur, dan mengontrol kelompok itu.³¹

Melihat berbagai pengertian di atas dapat ditarik kesimpulan bahwa konflik adalah percekocokan, perselisihan dan pertentangan yang diakibatkan oleh berbagai masalah yang terjadi antar individu atau kelompok dengan tujuan untuk mendapat apa yang dia inginkan dengan menghalalkan segala cara meskipun menggunakan cara ancaman maupun kekerasan.

2. Resolusi Konflik

Resolusi konflik merupakan suatu terminologi ilmiah yang menekankan agar melihat perdamaian sebagai sebuah proses terbuka dan membagi proses penyelesaian konflik dalam beberapa tahap sesuai satatus konflik.³²

Konflik pada umumnya diselesaikan tanpa kekerasan dan sering menghasilkan situasi yang lebih baik bagi sebagian besar atau semua pihak yang terlibat. Karena itu konflik tetap berguna, karena apabila merupakan bagian dari keberadaan kita. Konflik timbul karena ketidak seimbangan antara hubungan-hubungan itu, contohnya kesenjangan status sosial, kurang meratanya kemakmuran dan akses yang tidak seimbang terhadap sumber daya, serta kekuasaan yang tidak seimbang yang kemudain manimbulkan masalah masalah seperti diskriminasi, pengangguran, kemiskinan, penindasan dan kejahatan. Masing-masing tingkat tersebut saling berkaitan, membentuk sebuah rantai yang

³¹Elly M. Setiadi dan Usman Kholip, *Pengantar Sosiologi Pemahaman Fakta dan Gejala Permasalahan Sosial: Teori, Aplikasi dan Pemecahannya*, (Cet. I; Jakarta: Prenadamedia Group, 2011), h. 370.

³²Abdul Jamil Wahab, *Manajemen Konflik Keagamaan*, (Jakarta : PT. Elex Media Komputindo, 2012), h. 17.

memiliki potensi kekuatan untuk menghadirkan perubahan, baik yang konstruktif maupun destruktif.³³

Menurut Nasikun, bentuk-bentuk pengendalian konflik ada 4 yaitu:

a. Konsiliasi (conciliation)

Pengendalian semacam ini terwujud melalui lembaga-lembaga tertentu yang memungkinkan tumbuhnya pola diskusi dan pengambilan keputusan-keputusan diantara pihak-pihak yang berlawanan mengenai persoalan-persoalan yang mereka pertentangkan.

b. Mediasi (mediation)

Bentuk pengendalian ini dilakukan bila kedua belah pihak yang bersengketa bersama-sama sepakat untuk memberikan nasehat-nasehatnya tentang bagaimana mereka sebaiknya menyelesaikan pertentangan mereka.

c. Arbitrasi berasal dari kata latin arbitrium, artinya melalui pengadilan, dengan seorang hakim (arbiter) sebagai pengambilan keputusan. Arbitrasi berbeda dengan konsiliasi dan mediasi. Seorang arbiter memberi keputusan yang mengikat kedua belah pihak yang bersengketa, artinya keputusan seorang hakim harus ditaati. Apabila salah satu pihak tidak menerima keputusan itu, ia dapat naik banding kepada pengadilan yang lebih tinggi sampai instansi pengadilan nasional yang tertinggi.

d. Perwasitan

³³Nur Aliyah Zainal, *Manajemen Konflik*, (Makassar : Alauddin University Press, 2015), h. 2.

Di dalam hal ini kedua belah pihak yang bertentangan bersepakat untuk memberikan keputusan-keputusan tertentu untuk menyelesaikan konflik yang terjadi diantara mereka.³⁴

Adapun pengaturan konflik atau konsialisasi menurut Ralf Dahrendorf adalah pengaturan konflik melalui lembaga-lembaga tertentu yang memungkinkan tumbuhnya pola diskusi dan proses pengambilan keputusan diantara pihak-pihak yang terlibat dalam perselisihan tentang persoalan-persoalan yang dipertentangkan. Pengaturan konflik konsialisasi akan berjalan efektif jika memenuhi empat faktor yaitu :

- a. Lembaga-lembaga tersebut harus bersifat otonom yang berkewenangan membuat keputusan tanpa campur tangan dari pihak luar. Contoh lembaga peradilan harus independen dalam memutuskan suatu perkara, artinya tidak boleh ada intervensi dari pihak manapun dalam memengaruhi keputusan peradilan.
- b. Kedudukan lembaga tersebut harus bersifat monopolistik, artinya lembaga itulah yang berfungsi mengatur konflik. Contoh, kasus kemelut di PT Dirgantara Indonesia (PTDI) yaitu konflik antara Karyawan PTDI dan direktur utama adalah monopoli Menteri BUMN dan lembaga-lembaga peradilan.
- c. Peranan lembaga-lembaga tersebut harus memiliki kekuatan mengikat, sehingga pihak-pihak yang sedang bersengketa merasa terikat kepada keputusan lembaga tersebut. Contoh, persengketa atas tanah yang diselesaikan

³⁴Nasikun, *Sistem Sosial Indonesia*, (Jakarta: PT. Raja Grafindo Persada, 2003), h. 25.

di lembaga peradilan akhirnya berakibat hukum pada pihak-pihak yang bersengketa, artinya keputusan itu mengikat kedua belah pihak yang bersengketa.

- d. Lembaga tersebut harus bersifat demokratis, artinya aspirasi dari pihak-pihak yang bertikai harus didengarkan dan diberikan kesepakatan yang sama untuk menyatakan pendapatnya.³⁵

Pengaturan konflik akan efektif jika memenuhi tiga hal, yaitu :

- a. Kedua belah pihak akan menyadari akan adanya situasi konflik diantara mereka dan menyadari pula perlunya melaksanakan prinsip-prinsip keadilan, kejujuran antarpihak yang bertikai.
- b. Yang terlibat konflik adalah organisasi kelompok kepentingan artinya jika konflik sosial tersebut terorganisasi secara jelas, maka pengaturannya akan efektif, dan jika konflik sosial tersebut tak terorganisasi maka pengaturannya tidak akan efektif
- c. Adanya suatu aturan permainan (*rule of the game*) yang disepakati dan ditaati bersama, sebab aturan permainan itu akan menjamin kelangsungan hidup kelompok-kelompok yang berkonflik.³⁶

3. Tipe Konflik

Tipe konflik yang akan menggambarkan persoalan sikap, perilaku, dan situasi yang ada. Tipe-tipe konflik terdiri dari 4 tipe yaitu:

³⁵Elly M. Setiadi, dkk, *Pengantar Sosiologi Pemahaman Fakta dan Gejala Permasalahan Sosial: Teori, Aplikasi, dan Pemecahannya*, h. 386.

³⁶Elly M. Setiadi, dkk, *Pengantar Sosiologi Pemahaman Fakta dan Gejala Permasalahan Sosial: Teori, Aplikasi, dan Pemecahannya*, h. 387.

- a. Tanpa konflik, tanpa konflik menggambarkan situasi yang relatif stabil, hubungan-hubungan antar kelompok bisa saling memenuhi dan damai. Tipe ini bukan berarti tidak ada konflik dalam masyarakat, akan tetapi ada beberapa kemungkinan atas situasi ini. *Pertama*, masyarakat mampu menciptakan struktur sosial yang bersifat mencegah ke arah konflik kekerasan. *Kedua*, sifat budaya yang memungkinkan anggota masyarakat menjauhi permusuhan dan kekerasan.
- b. Konflik laten adalah suatu keadaan yang didalamnya terdapat banyak persoalan, sifatnya tersembunyi dan, perlu diangkat kepermukaan agar dapat ditangani.
- c. Konflik terbuka adalah situasi ketika konflik sosial telah muncul kepermukaan yang berakar dan sangat nyata, dan memerlukan berbagai tindakan untuk mengatasi akar penyebab dan berbagai efeknya.
- d. Konflik di permukaan, memiliki akar yang dangkal atau tidak berakar dan muncul hanya karena kesalahpahaman mengenai sasaran, yang dapat diatasi dengan meningkatkan komunikasi (dialog terbuka).³⁷

Melihat ke empat tipe konflik di atas dapat dipahami bahwa kehidupan masyarakat yang terlihat tenang dan harmonis belum menjamin bahwa di dalam masyarakat tidak terdapat permusuhan dan pertentangan, namun konflik atau masalah sosial yang terjadi di masyarakat dapat ditanggulangi dengan cara saling berinteraksi atau saling menjaga komunikasi satu sama lain.

4. Upaya dalam Menangani Konflik

³⁷Novri Susan, *Pengantar Sosiologi Konflik dan Isu-Isu Konflik Kontemporer* (Cet. II; Jakarta: Kencana Prenada Group, 2010), h. 100-101.

Strategi penanggulangan konflik antara lain yaitu:

- a. Pemecahan persoalan, dalam strategi pemecahan persoalan diambil asumsi dasar bahwa semua pihak pasti ingin managgulagi konflik yang terjadi. Atas dasar asumsi tersebut maka dalam upaya pemecahan persoalan ada dua tahap, *pertama*, proses penemuan gagasan gunanya untuk mengetahui apa masalah atau keganjalan yang ada pada individu-individu atau kelompok masing-masing. *Kedua*, proses pematangan yang dimaksud di sini adalah perlu dilakukan pengecekan terlebih dahulu sebelum suatu pekerjaan dilaksanakan.
- b. Musyawarah, strategi ini terlebih dahulu kita harus mengetahui masalah atau persoalan apa yang terjadi kemudian kedua belah pihak yang sedang terlibat konflik mengadakan pembahasan atau membicarakan masalah yang terjadi untuk mencari titik atau jalan untuk menyelesaikan konflik tersebut.
- c. Mencari lawan yang sama, strategi ini sifatnya lebih kepada mengajak untuk lebih bersatu, karena harus menghadapi pihak ketiga yang dimana pihak ketiga ini dianggap sebagai lawan atau musuh dari kedua belah pihak yang bertikai.
- d. Meminta bantuan pihak ketiga, maksud dari strategi ini adalah ketika terjadi konflik tidak jarang konflik itu dapat diselesaikan oleh pihak-pihak yang terlibat dalam konflik itu, dengan demikian dibutuhkan pihak ketiga untuk menangani konflik tersebut. Misalkan dalam suatu masyarakat terjadi konflik antar individu maupun antar kelompok dan masyarakat dalam wilayah itu tidak dapat menyelesaikannya maka dibutuhkan aparat polisi untuk meredakan konflik itu meskipun sifatnya sementara.

- e. Peningkatan interaksi dan komunikasi, bentuk strategi ini menjelaskan bahwa bila pihak-pihak yang berkoflik dapat meningkatkan interaksi dan komunikasi mereka maka pada suatu saat mereka akan dapat lebih mengerti dan menghargai dasar pemikiran dan prilaku yang lain. Strategi ini penting dan sangat baik di lakukan dalam bermasyarakat khususnya di wilayah yang masyarakatnya bernetabene memiliki perdedaan, misalkan perbedaan keyakinan, ras, suku, budaya, dan lainnya karena dapat mengirangi pandangan buruk terhadap kelompok lain.
- f. Latihan kepekaan, strategi ini juga disebut (sensitivity training) umumnya digunakan untuk menanggapi konflik yang terjadi dalam suatu kelompok ataupun antar kelompok. Maksud dari srategi ini adalah jika terjadi konflik dalam suatu masyarakat maka kita sebagai manusia harus memiliki rasa peduli atau ikut membantu dalam meredakan konflik tersebut.³⁸

5. Jenis-jenis konflik

Terdapat dua jenis konflik yaitu:

- a. Dimensi vertikal atau “konflik atas”, yang dimaksud adalah konflik antara elite dan massa (rakyat). Elite di sini bisa para pengambil kebijakan di tingkat pusat, kelompok bisnis atau aparat militer. Hal yang menonjol dalam konflik ini adalah digunakannya instrumen kekerasan negara, sehingga timbul korban di kalangan massa (rakyat).
- b. Konflik horizontal, yakni konflik yang terjadi di kalangan massa (rakyat) sendiri. Dalam kurun lima tahun terakhir (sejak pertengahan 90-an), dirasakan

³⁸Adam Ibrahim Wijaya, *Perilaku Organisasi*, (Cet. III; Bandung: Sianar Baru Bandung, 1986), h.182-185.

setidak-tidaknya ada dua jenis konflik horizontal, yang tergolong besar pengaruhnya: *pertama*, konflik antar agama, khususnya antar kelompok agama islam dan kelompok agama Nasrani (Potestan dan Katolik). Konflik jenis ini ditemuka diberbagai daerah seperti ambon, Jakarta dan beberapa daerah lainnya. *Kedua*, konflik antar suku, khususnya antara suku Jawa dan suku-suku lain di luar Pulau Jawa. Selain itu, muncul pula kasus seperti konflik antar suku Madura dengan suku Melayu di Kalimantan Barat (seperti di Pontianak dan Sambas).³⁹

Menurut Muhammad Yusuf mengemukakan bahwa konflik terbagi menjadi empat jenis yaitu:

- a. Konflik sosial, adalah pertentangan atau perselisihan karena perbedaan kepentingan, dan juga karena perbedaan strata sosial di masyarakat. Simbo-simbol kemewahan pada kelas sosial atas merupakan pertentangan tersendiri bagi masyarakat kelas bawah. Secara tidak disadari simbol kemewahan tersebut telah ikut mendorong terjadinya konflik di masyarakat.
- b. Konflik politik, mengatakan bahwa ada kelompok kecil masyarakat (minoriras) yang sedang memerintah dan kelompok yang sedang tidak memerintah, dimana kelompok elite yang sedang memerintah terdiri dari orang yang sedang menduduki jabatan politik tetapi memiliki kemampuan untuk mempengaruhi secara langsung dalam pembuatan kebijakan.
- c. Konflik ekonomi, merupakan konflik yang terjadi karena perebutan penguasaan sumber-sumber daya ekonomi dikarenakan ketimpangan

³⁹Novri Susan, *Pengantar Sosiologi Konflik dan Isu-Isu Konflik Kontemporer*, h. 99.

struktural yang diciptakan sistem politik dari pemerintahan yang sedang berkuasa. Ketimpangan ekonomi sering terjadi manakala kelompok minoritas justru menguasai sebagian besar sumber daya ekonomi nasional dalam bentuk sebuah negara.

- d. Konflik budaya, adalah konflik yang berhubungan dengan perbedaan pendidikan, nilai dan norma yang dianut oleh kelompok masyarakat dalam sebuah komunitas atau dalam sebuah negara.⁴⁰

6. Faktor penyebab konflik

Beberapa sosiolog mengemukakan banyak faktor yang menyebabkan terjadinya konflik-konflik, diantaranya yaitu:

- a. Perbedaan pendirian dan keyakinan orang perorang telah menyebabkan konflik antar individu. Dalam konflik-konflik seperti ini terjadilah bentrokan-bentrokan pendirian, dan masing-masing pihak juga berusaha mengalahkan lawannya. Di dalam realitas sosial tidak ada satupun individu yang memiliki karakter yang sama sehingga perbedaan pendapat, tujuan, keinginan tersebutlah yang mempengaruhi timbulnya konflik sosial.
- b. Perbedaan kebudayaan dan suku, perbedaan kebudayaan dan suku tidak hanya akan menimbulkan konflik antar individu, akan tetapi juga akan menimbulkan konflik antar kelompok. Pola-pola kebudayaan dan suku yang berbeda akan menimbulkan sifat dan kepribadian serta perilaku yang berbeda pula di kalangan wilayah kelompok yang luas. Selain itu perbedaan kebudayaan dan suku akan mengakibatkan adanya sikap yang merasa dirinya yang paling baik

⁴⁰Kun Maryati dan Juju Suryawati, *Sosiologi Kelompok Peminatan Ilmu-Ilmu Sosial*, (PT. Glora Aksara Pratama), h. 128.

biasa disebut dengan sikap etnosentrisme. Jika masing-masing memiliki sikap tersebut, maka sikap ini dapat mengakibatkan konflik antar penganut suku dan kebudayaan.

- c. Perbedaan kepentingan. Mengejar tujuan dan kepentingan masing-masing yang berbeda-beda, kelompok-kelompok akan bersaing akan merebutkan kesempatan dan sarana.⁴¹

Melihat poin-poin penyebab konflik di atas penulis dapat melihat bahwa, Perbedaan pendirian, budaya dan suku, kepentingan, dan sebagainya tersebut diatas sering terjadi pada situasi-situasi perubahan sosial. Dengan demikian perubahan-perubahan sosial itu secara tidak langsung dapat dilihat sebagai penyebab terjadinya konflik-konflik sosial. Perubahan-perubahan yang cepat dalam masyarakat akan mengakibatkan berubahnya sistem nilai-nilai di dalam masyarakat ini akan menyebabkan perbedaan-perbedaan pendirian dalam masyarakat.

Menurut Thomas Santoso, mengemukakan bahwa penyebab terjadinya konflik adalah sebagai berikut:

- a. Struktur

Konteks ini digunakan dalam artian yang mencakup ukuran (kelompok), derajat spesialisasi yang diberikan kepada anggota kelompok, kejelasan yurisdiksi (wilayah kerja), kecocokan antara tujuan anggota dengan tujuan kelompok, gaya kepemimpinan, sistem imbalan, dan derajat ketergantungan antara kelompok. Penelitian menunjukkan bahwa ukuran kelompok dan

⁴¹J. Dwi Narwoko dan Bagong Suyanto, *Sosiologi Teks Pengantar dan Terapan*, (Jakarta: Kencana Prenada Media Group, 2005), h. 68.

derajat spesialisasi merupakan variabel yang mendorong terjadinya konflik. Makin besar kelompok, dan makin terspesialisasi kegiatannya, maka semakin besar pula kemungkinan terjadinya konflik.

b. Variabel pribadi

Faktor pribadi ini meliputi sistem nilai yang dimiliki tiap-tiap individu, karakteristik kepribadian yang menyebabkan individu memiliki keunikan (*idiosyncrasies*) dan berbeda dengan individu yang lain. Jika salah satu dari kondisi tersebut terjadi dalam kelompok dan para karyawan menyadari akan hal tersebut, maka muncullah persepsi bahwa di dalam kelompok terjadi konflik. Keadaan ini disebut dengan konflik yang dipersepsikan (*perceived conflict*). Kemudian jika individu terlibat secara emosional, dan mereka secara cemas, tegang, frustrasi, atau munculnya sikap bermusuhan, maka konflik berubah menjadi konflik yang dirasakan (*felt conflict*).

c. Komunikasi yang buruk

Arti komunikasi yang menimbulkan kesalahpahaman antara pihak-pihak yang terlibat, dapat menjadi sumber konflik. Suatu hasil penelitian menunjukkan bahwa kesulitan semantic, pertukaran informasi yang tidak cukup, dan gangguan dalam saluran komunikasi merupakan penghalang terhadap komunikasi.

d. Perbedaan individu

Konflik ini meliputi perbedaan pendirian dan perasaan. Setiap manusia adalah individu yang unik. Artinya, setiap orang memiliki pendirian dan perasaan yang berbeda-beda satu dengan yang lainnya. Perbedaan pendirian dan

perasaan akan sesuatu hal atau lingkungan yang nyata ini dapat menjadi faktor penyebab konflik sosial dalam menjalani hubungan sosial.

e. Perbedaan latar belakang kebudayaan dan suku

konflik ini terjadi sehingga membentuk pribadi-pribadi yang berbeda. Seseorang sedikit banyak akan terpengaruh dengan pola-pola pemikiran dan pendirian kelompoknya. Pemikiran dan pendirian yang berbeda itu pada akhirnya akan menghasilkan perbedaan individu yang dapat memicu konflik.

f. Perbedaan kepentingan antara individu atau kelompok

Manusia memiliki perasaan, pendirian maupun latar belakang kebudayaan yang berbeda. Oleh sebab itu, dalam waktu yang bersamaan, masing-masing orang atau kelompok memiliki kepentingan yang berbeda-beda. Kadang-kadang orang dapat melakukan hal yang sama, tetapi untuk tujuan yang berdeda-beda.

g. Perubahan nilai yang cepat dan mendadak dalam masyarakat

Perubahan adalah suatu yang lazim dan wajar terjadi, tetapi jika perubahan itu berlangsung cepat atau bahkan mendadak, perubahan tersebut dapat memicu terjadinya konflik sosial. Misalkan pada masyarakat pedesaan yang mengalami proses industrialisasi yang mendadak akan memunculkan konflik sosial sebab nilai-nilai lama pada masyarakat tradisional yang biasanya bercorak pertanian secara cepat berubah menjadi nilai-nilai masyarakat industri. Nilai-nilai yang berubah itu seperti nilai kegotongroyongan berganti

menjadi nilai kontrak kerja dengan upaya yang disesuaikan menurut jenis pekerjaannya.⁴²

Berdasarkan beberapa uraian penyebab konflik diatas, penulis dapat memahami bahwa penyebab terjadinya konflik tidak lain karena didasari oleh beberapa faktor diantaranya, perbedaan suku dan kebudayaan, adanya perubahan nilai-nilai, perbedaan tersebut dapat mengakibatkan terjadinya konflik sosial, dan adanya perbedaan individu. Setiap manusia sifatnya memiliki pendirian dan perasaan serta perilaku yang berbeda-beda satu dengan yang lainnya. Adanya perbedaan-perbedaan yang ada pada masyarakat ini dapat menjadi faktor penyebab konflik sosial, sebab dalam menjalani suatu hal, seseorang tidak akan selalu sejalan dengan individu maupun dengan kelompoknya.

7. Dampak Terjadinya Konflik Terhadap Masyarakat

Tidak selamanya konflik itu berdampak negatif melainkan konflik juga memiliki sisi positif yang dimana jika pasca konflik terjadi solidaritas dan persaingan yang ada pada masyarakat dalam segi individu maupun kelompok akan meningkat, adapun dampak negatifnya yaitu jika konflik yang ada di masyarakat itu tidak dapat ditanggulangi atau di selesaikan maka akan hancurnya kesatuan kelompok dan adanya perubahan kepribadian individu yang satu dengan yang lain.

Dampak negatif dan positif konflik terhadap masyarakat yaitu:

a. Dampak positif

⁴²Sahlan, "Konflik Masyarakat dengan Pemerintah di Kecamatan Lambu Kabupaten Bima Nusa Tenggara Barat", *Skripsi* (Makassar: Fak. Ilmu Sosial dan Ilmu Politik Universitas Hasanuddin Makassar, 2014), h. 23-24.

1. Bertambahnya solidaritas intern dan rasa *in-group* suatu kelompok. Apabila terjadi pertengangan atau konflik dalam suatu kelompok maka akan meningkatkan solidaritas yang sangat tinggi.
 2. Konflik di dalam masyarakat biasanya akan menggugah warga masyarakat masyarakat yang semula pasif menjadi aktif dalam menggunakan perannya di dalam masyarakat.
- b. Dampak negatif
1. Hancurnya kesatuan kelompok. Jika konflik yang terjadi tidak terselesaikan maka akan memunculkan kekerasan atau perlawanan dan tentu akan mengalami kehancuran
 2. Adanya perubahan kepribadian individu. Artinya, di dalam satu kelompok yang mengalami konflik, maka seseorang yang tadinya memiliki watak pendiam dan penyabar akan menjadi agresif dan mudah marah, lebih-lebih jika konflik tersebut akan mengundang kekerasan.
 3. Hancurnya nilai-nilai dan norma sosial yang ada. Antara nilai-nilai dan norma sosial dengan konflik terdapat hubungan yang bersifat korelasional, artinya biasa saja terjadi konflik berdampak pada hancurnya nilai-nilai dan norma sosial akibat ketidak patuhan anggota masyarakat akibat dari konflik.⁴³

B. Peran Pemerintah

1. Pengertian Peran

⁴³Elly M. Setiadi dan Usman Kolip, *Pengantar Sosiologi Pemahaman Fakta dan Gejala Permasalahan Sosial: Teori, Aplikasi, dan Pemecahannya*, h. 377.

Pengertian peran dalam Kamus Besar Bahasa Indonesia, peran adalah sesuatu yang jadi bagian atau yang memegang pimpinan yang terutama.⁴⁴ Maka perilaku peran adalah perilaku yang sesungguhnya dari orang yang melakukan peran tersebut, hakekatnya peran juga dapat dirumuskan sebagai suatu rangkaian perilaku tertentu yang ditimbulkan oleh suatu jabatan tertentu seperti halnya pada pemerintah yang menangani masalah sosial pada masyarakat seperti masalah konflik, masalah pemberdayaan masyarakat, dan lain-lain

Peranan merupakan aspek dinamis dari kedudukan (status). Apabila seorang melaksanakan hak dan kewajibannya sesuai dengan kedudukannya, maka hal itu berarti dia menjalankan suatu peran. Keduanya tidak dapat dipisahkan karena yang satu tergantung pada yang lain dan sebaliknya. Setiap orang mempunyai macam-macam peranan yang berasal dari pola-pola pergaulan hidupnya. Peranan dapat juga diartikan menentukan apa yang diperbuatnya bagi masyarakat serta kesempatan-kesempatan apa yang diberikan masyarakat kepadanya.⁴⁵

Levinson berpendapat peran mencakup tiga hal, yaitu:

- a. Peran meliputi norma-norma yang dihubungkan dengan posisi atau tempat seseorang dalam masyarakat. Peran dalam arti merupakan rangkaian peraturan-peraturan yang membimbing seseorang dalam kehidupan masyarakat.

⁴⁴W.J.S Poerwadarminto, *Kamus Umum Bahasa Indonesia*, (Jakarta: Balai Pustaka, 1984), h. 735.

⁴⁵Soerjono Soekanto, *Sosiologi Suatu Pengantar*, (Jakarta: PT Raja Grafindo Persada, 2013), h. 212.

- b. Peran juga dapat diartikan sebagai suatu konsep tentang apa yang dapat dilakukan oleh individu dalam masyarakat sebagai organisasi.
- c. Peran dapat juga dikatakan sebagai perilaku individu yang penting bagi struktur sosial masyarakat.⁴⁶

Posisi seseorang dalam masyarakat (*sosial position*) merupakan unsur statis yang menunjukkan pada tugas atau fungsinya, Penyuaian diri dan sebagai suatu proses. Seseorang menduduki peran suatu posisi dalam masyarakat serta menjalankan suatu peran. Ada dua macam harapan yang harus dicapai dalam peranan yaitu:

- a. Harapan dari masyarakat terhadap pemegang peran.
- b. Kewajiban dari pemegang peran.⁴⁷

Peran atau *role theory* berawal dari sosiologi, antropologi dan psikologi. Yang merupakan perpaduan antara teori, orientasi, teori disiplin ilmu, dalam ketiga ilmu tersebut, istilah peran awalnya didapat dari dunia teater. Dalam teater, seorang aktor diharuskan untuk bermain sebagai tokoh tertentu dan dalam posisinya sebagai tokoh itu ia diharapkan untuk berperilaku sesuai yang ditentukan. Posisi aktor dalam suatu sandiwara itu lalu diumpamakan dengan tempat seseorang dalam masyarakat, Sama halnya dalam teater, yaitu bahwa perilaku yang diharapkannya tidak secara individu. Melainkan selalu ada interaksi

⁴⁶Soerjono Soekanto, *Sosiologi Suatu Pengantar*, (Jakarta: PT Raja Grafindo Persada, 2013), h. 268.

⁴⁷David Berry, *Pokok-Pokok Pikiran dalam Sosiologi*, (Jakarta: PT Raja Grafindo Persada, 2003), h. 101.

ditandai dengan adanya orang yang berhubungan dengan orang lain atau aktor tersebut. Dari kesimpulan inilah ditarik teori peran.⁴⁸

Peran (*role theory*) merupakan penekanan sifat individual sebagai pelaku sosial yang mempelajari perilaku yang sesuai dengan posisi atau jabatan yang di tempati di masyarakat. Peran (*role*) adalah konsep sentral. Gross, Mason dan McEachen mendefinisikan peranan sebagai perangkat harapan yang dikenakan pada individu yang menempati kedudukan sosial tertentu.⁴⁹ Peran menggambarkan kedudukan seseorang dalam sistem dengan hak, tanggung jawab, kekuasaan, serta kewajiban yang melekat pada dirinya.

Menurut Biddle dan Thomas mengistilahkan teori peran terbagi atas empat bagian yaitu:

- a. Interaksi yang muncul dalam perilaku
- b. Dalam interaksi sosial seseorang bisa mengambil bagian interaksi
- c. Perilaku dan kedudukan seseorang dan
- d. Perilaku dan kaitan antar seseorang.⁵⁰

Seseorang dikatakan menjalankan peran apabila ia menjalankan hak dan kewajiban yang merupakan bagian tidak terpisahkan dari status yang disandangnya. Melihat berbagai definisi yang telah dipaparkan di atas, dapat ditarik kesimpulan bahwa seseorang memiliki peran masing-masing yang menghendaki perilaku yang berbeda-beda. Peran merupakan perilaku yang diharapkan dari seseorang yang

⁴⁸Sarloto Wirawan Sarwono, *Teori-Teori Psikologi Sosial*, (Cet. I; Jakarta: CV. Rajawali, 1984), h. 233.

⁴⁹David Berry, *Pokok-Pokok Pikiran dalam Sosiologi*, h. 106.

⁵⁰Nurfahima, "Peran Pemerintah dalam Konflik antara Masyarakat dengan PT.PP Lonsum di Desa Tomato Kecamatan Ujung Loe Kabupaten Bulukumba", *Skripsi* (Makassar: Fak. Ushuluddin, Filsafat dan Politik Universitas Islam Negeri Alauddin Makassar, 2018), h. 19.

berdasarkan pundi sosialnya. Peranan merupakan suatu aspek yang dilandasi keinginan yang kuat dalam keikutsertaan dalam mewujudkan harapan yang muncul sebagai bentuk partisipasi dalam kedudukan sosial.

2. Pengertian Pemerintah

Menurut Kamus Besar Bahasa Indonesia, pemerintah diartikan sebagai sistem menjalankan wewenang dan kekuasaan, atau sistem menjalankan perintah, yang memerintah. Di Belanda disebut juga *administratie* untuk pemerintah dalam arti luas, *bestuur* dalam arti sempit. Dalam konteks lain disebut juga *overhead*, yang di Indonesia juga di sebut penguasa⁵¹

a. Kebijakan Pemerintah

Kebijakan pemerintah (*public policy*) itu merupakan pengambilan keputusan (*decision making*) dan pengambilan kebijaksanaan (*policy making*), yaitu memilih dan menilai informasi yang ada untuk mencegah masalah. Masalah disini yang dimaksud dapat berupa masalah sosial yang terjadi di masyarakat, misalnya masalah konflik, kenakalan remaja, dan lain sebagainya. Pemerintah juga harus berlaku adil dalam menangani masalah sosial dalam hal mengambil keputusan, tidak boleh mengambil keputusan secara sepihak karena akan merugikan pihak lain.

Menurut Miftah Thoha mengutip pendapat Harold Laswell bahwa ada beberapa tugas intelektual dalam persoalan kebijaksanaan pemerintah, yaitu penjelasan tujuan, penguraian kecenderungan, penganalisisan keadaan, proyeksi

⁵¹Nyoman Sumaryadi, *Sosiologi Pemerintahan: dari Perspektif Pelayanan, Pemberdayaan, Interaksi, dan Sistem Kepemimpinan Pemerintahan Indonesia*, (Cet. II; Bogor: Ghalia Indonesia, 2013), h. 19.

pengembangan masa depan dan penelitian, penilaian dan penelitian, serta penilaian dan pemilihan kemungkinan.⁵²

Model yang digunakan dalam pembuatan kebijaksanaan pemerintah, yaitu sebagai beriku:

1. Model elit, yaitu pembentukan kebijaksanaan pemerintah hanya berada pada sebagian kelompok tertentu yang sedang berkuasa.
2. Model kelompok, yaitu interaksi antar kelompok dan fakta sentral dari politik dan pembuatan kebijaksanaan pemerintah.
3. Model kelembagaan, yang dimaksud dalam kelembagaan di sini adalah kelembagaan pemerintah. Yang masuk dalam lembaga pemerintah seperti lembaga eksekutif (presiden, menteri dan departemennya) lembaga legislatif (parlemen), lembaga yudikatif, pemerintah daerah dan lain-lain. Model ini kebijaksanaan pemerintah dikuasai oleh lembaga tersebut, dan dapat memaksa serta melibatkan semua pihak. Perubahan dalam kelembagaan pemerintah tidak berarti perubahan kebijaksanaan.
4. Model proses, model ini merupakan rangkaian kegiatan politik mulai dari identifikasi masalah, perumusan usul, pengesahan kebijaksanaan, pelaksanaan dan evakuasinya. Model ini akan memperhatikan berbagai jenis kegiatan pembuatan kebijaksanaan pemerintah.
5. Model rasialisme, model ini bermaksud untuk mencapai tujuan secara efisien, dengan demikian segala sesuatunya dirancang dengan tepat untuk meningkatkan hasil bersihnya. Seluruh nilai diketahui seperti kalkulasi semua

⁵²Inu Kencana Syafi'ie, *Ilmu Pemerintahan dan Al-Qur'an*, (Cet. I; Jakarta: PT Bumi Aksara, 2004), h. 117.

pengorbanan politik dan ekonomi, serta menelusuri semua pilihan dan apasaja konsekuensinya, perimbangan biaya dan keuntungan (*cost and benefit*)

6. Model inkriminalisme, berpatokan pada kegiatan pada saat masa lalu dengan sedikit perubahan. Demikian hambatan seperti waktu, biaya, dan tenaga untuk memilih alternatif dapat dihilangkan. Model ini tidak banyak bersusah payah, tidak banyak resiko, perubahannya tidak radikal, tidak ada konflik yang meninggi, kestabilan terpelihara, tetapi tidak berkembang (konservatif) karena hanya menambah dan mengurangi yang sudah ada.
 7. Model sistem, model ini beranjak dari memperhatikan desakan-desakan lingkungan yang antara lain berisi tuntutan, dukungan, hambatan, tantangan, rintangan, gangguan, pujian, kebutuhan atau keperluan, dan lain-lain yang mempengaruhi kebijaksanaan pemerintah. Setelah dilakukan akan mendapatkan jawaban. Desakan lingkungan di atas dianggap masukan (*input*) sedangkan jawabannya dianggap keluaran (*out-put*), yang berisi keputusan, peraturan tindakan kebijaksanaan lain dari pemerintah.⁵³
- b. Urusan Pemerintahan yang menjadi kewenangan pemerintah daerah kabupaten atau kota menurut Undang-Undang Nomor 23 Tahun 2014 adalah:
1. Urusan pemerintah yang lokasinya dalam Daerah kabupaten atau kota
 2. Urusan pemerintah yang penggunaannya dalam Daerah kabupaten atau kota
 3. Urusan pemerintahan yang manfaat atau dampak negatifnya hanya dalam Daerah kabupaten atau kota

⁵³Inu Kencana Syaf'i'e, *Ilmu Pemerintahan dan Al-Qur'an*, h. 117.

4. Urusan pemerintahan yang menggunakan sumber dayanya lebih efisien apabila dilakukan oleh daerah kabupaten atau kota.

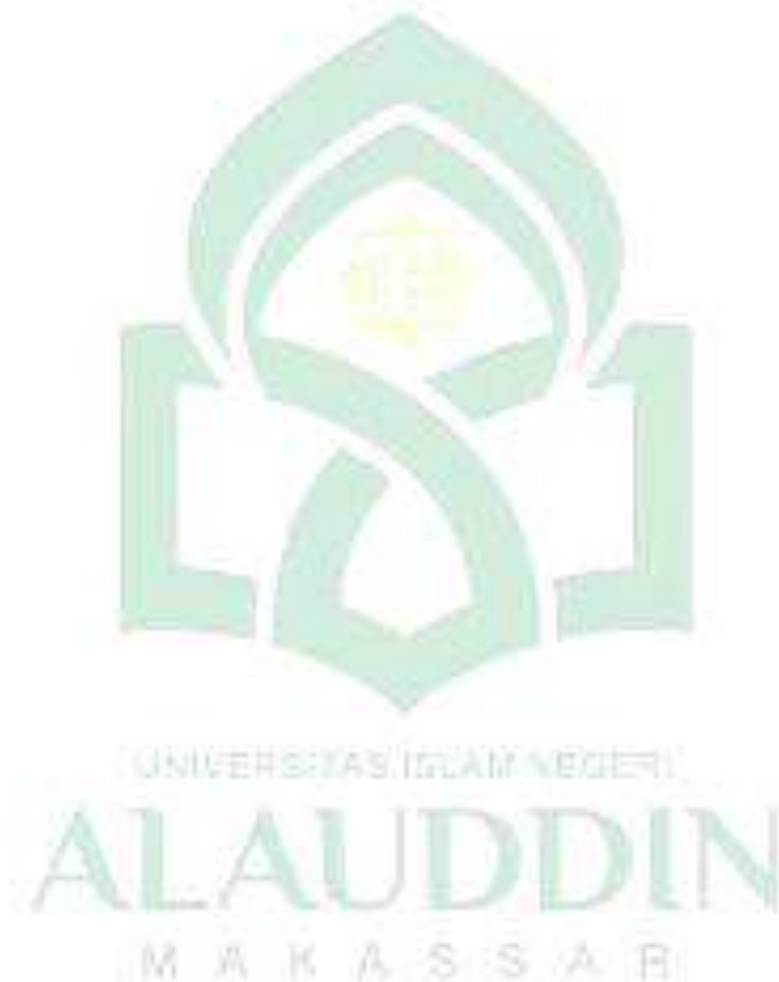

BAB III

METODE PENELITIAN

A. Jenis dan Lokasi Penelitian

Adapun rangkaian jenis metodologi penelitian yang digunakan sebagai berikut:

1. Jenis penelitian

Penelitian ini adalah penelitian kualitatif yaitu suatu penelitian kontekstual yang menjadikan manusia sebagai informan yang disesuaikan dengan kondisi yang wajar dengan kaitannya dengan pengumpulan data yang pada umumnya bersifat kualitatif.⁵⁴ Metode kualitatif merupakan penelitian yang menghasilkan data deskripsi pelaku, kata-kata tertulis atau lisan yang dapat diamati. Penelitian kualitatif bertujuan untuk menjelaskan kondisi dan fenomena dengan melakukan pengamatan melalui pengumpulan data.⁵⁵

2. Lokasi penelitian

Penelitian ini berlokasi di Kecamatan Duampanua Kabupaten Pinrang, Sulawesi Selatan.

B. Metode Pendekatan

Pendekatan penelitian yang digunakan yaitu :

1. Sosiologis.

pendekatan sosiologis merupakan suatu cara atau metode yang dilakukan untuk mengaitkan sosiologi guna menganalisa dan mengungkap data-data terhadap suatu yang diteliti. Mengutip pandangan Hasan Syadily bahwa

⁵⁴Lexy. J.Moleng, *Metodologi Penelitian Kualitatif*, (Bandung: Rosdakarya, 2001), h .3.

⁵⁵Rachmat Kriantono, *Teknik Praktik Riset Komunikasi dengan Kata Pengantar oleh Burhan Bungin*, Edisi 1, (Jakarta: Kencana, 2009), h. 56-57.

pendekatan sosiologis adalah suatu pendekatan yang mempelajari tatanan kehidupan bersama dalam masyarakat dan menyelidiki ikatan-ikatan antara manusia yang menguasai hidupnya.⁵⁶ Dari defenisi tersebut terlihat bahwa sosiologi adalah ilmu yang membahas tentang keadaan masyarakat lengkap dengan struktur, lapisan, kelompok, serta gejala sosial lainnya yang saling berkaitan.

2. Historis.

Sejarah atau historis adalah suatu ilmu yang di dalamnya dibahas berbagai peristiwa dengan memperhatikan unsur-unsur tempat, waktu, obyek, latar belakang, dan pelaku peristiwa tersebut.⁵⁷ Pendekatan historis digunakan untuk menggambarkan gejala-gejala masa lalu sebagai sebab suatu keadaan atau kejadian pada masa sekarang sebagai akibat. Data masa lalu itu di gunakan sebagai informasi untuk memperjelas kejadian, atau keadaan masa sekarang sebagai rangkaian yang tidak terputus atau saling berhubungan satu dengan yang lain.⁵⁸ Pendekatan historis dimaksudkan menelusuri perkembangan konflik sosial (konflik antar suku) pada masa lampau dan masa kini.

C. Sumber Data

Sumber data adalah segala sesuatu yang dapat memberikan informasi mengenai data. Suharsimi Arikunto mengemukakan bahwa yang dimaksud dengan

⁵⁶Hasan Shadily, *Sosiologi Untuk Masyarakat Indonesia* (Cet. IX; Jakarta: Bumi Aksara, 1983), h. 1.

⁵⁷Taufik Abdullah (Ed), *Sejarah dan Masyarakat* (Jakarta: Pustaka Firdus, 1987), h.105.

⁵⁸Hadari Nawawi, *Metode Penelitian Bidang Sosiasl* (Yogyakarta : Gadjah Mada University Press, 1998), h. 79.

sumber data dalam penelitian adalah subjek⁵⁹ Berdasarkan sumbernya data dibedakan menjadi dua yaitu:

1. Data primer adalah data yang peroleh langsung dari subjek yang diteliti dari responden atau informan.⁶⁰
2. Data sekunder adalah data yang tidak langsung didapat dari subjek melainkan diperoleh dari pihak lain.⁶¹ Data sekunder biasanya diperoleh dari berbagai teori, dokumen-dokumen perpustakaan dan karya tulis ilmiah yang memiliki relevansi atau yang ada kaitannya dengan masalah yang diteliti.

D. Metode Pengumpulan Data

Metode pengumpulan data merupakan langkah yang paling utama dalam penelitian, karena tujuan utama dari penelitian adalah mendapatkan data, tanpa mengetahui tehnik pengumpulan data, maka tidak akan mendapatkan data yang memenuhi standar data yang ditetapkan. Dalam penelitian kualitatif, pengumpulan data primer, tehnik pengumpulan data lebih banyak pada observasi berperan serta, wawancara mendalam dan dokumentasi.⁶²

1. Metode Observasi atau Pengamatan

Metode observasi adalah metode pengumpulan data yang menggunakan pengamatan terhadap objek penelitian. Baik secara langsung maupun tidak langsung.⁶³ Metode observasi ini akan dapat diketahui kondisi yang nyata dan di

⁵⁹Suharsimi Arikunto, *Prosedur Penelitian, Suatu Pendekatan Praktek*, Edisi Revisi 5 (Jakarta: Rineka Cipta, 2002), h. 59.

⁶⁰Sarifuddin Azwar, *Metode Penelitian* (Yogyakarta: Pustaka Pelajar, 1998), h. 92.

⁶¹Bagong Suyanto dan Sutina, *Metode Penelitian Berbagai Alternatif Pendekatan* (Cet. III; Jakarta: Kencana, 2007), h. 166.

⁶²Sugoyono, *Memahami Penelitian Kualitatif Dilengkapi dengan Contoh Proposal Dan Laporan Penelitian*, (Bandung: Alfabeta, 2005), h. 309.

⁶³Yatim Rianto, *Metode Penelitian Pendidikan*, (Surabaya: Penerti SIC, 2001), h. 96.

lapangan dan diharapkan mampu menangkap gejala terhadap suatu kenyataan sebanyak mungkin mengenai apa yang diteliti.⁶⁴

2. Metode wawancara atau *Interveiw*

Menurut Moleong Lexy. Wawancara adalah pecakapan dengan maksud tertentu. Percakapan dilakukan oleh dua pihak, yaitu pewawancara (*Interviewer*) yang mengajukan pertanyaan dan terwawancara (*Interviewee*) yang memberikan jawaban atas pertanyaan itu.⁶⁵ Wawancara dilakukan secara terstruktur yaitu pewawancara menetapkan sendiri masalah dan permasalahan dan pertanyaan-pertanyaan yang akan diajukan. Peneliti mengadakan wawancara dengan unsur pemerintah, masyarakat dan masyarakat yang terlibat langsung dengan konflik sosial (konflik antar suku).

3. Dokumentasi

Dokumentasi dalam *Kamus Besar Bahasa Indonesia* adalah:

- a. Pengumpulan, pemilihan, pengolahan dan penyimpanan informasi dalam bidang pengetahuan.
- b. Pemberian atau pengumpulan bukti dan keterangan (seperti gambar, kutipan, guntingan koran dan bahan referensi lain).⁶⁶

⁶⁴Koentjaraningrat, *Metode-Metode Penelitian Masyarakat*, Edisi III (Jakarta: Grafindo Pustaka Utama, 1997), h.109.

⁶⁵Lexy J. Moleong, *Metode Penelitian Kualitatif*, Edisi Revisi (Bandung: PT. Remaja Rosdakarya, 2014), h. 186.

⁶⁶Pusat Bahasa Departemen Pendidikan Nasional, *Kamus Besar Bahasa Indonesia*, Edisi III (Jakarta: Balai Pustaka, 2007), h. 272.

E. Instrumen Penelitian

Instrumen penelitian adalah penelitian menjelaskan tentang alat pengumpulan data yang disesuaikan dengan jenis penelitian yang dilakukan dengan merujuk pada metodologi penelitian.

Alat-alat yang digunakan dalam observasi:

1. Alat tulis menulis: buku, pulpen atau pensil sebagai alat untuk mencatat informasi yang didapat pada saat observasi.
2. Kamera sebagai alat untuk mengambil gambar lapangan yaitu pada tempat observasi.

F. Informan

Penentuan informan menggunakan *purposive sampling* yaitu tehnik penarikan informasi dengan tujuan tertentu. Informan yang dipilih merupakan orang yang dianggap mampu memberikan data atau informasi tentang apa yang ingin dicapai dalam penelitian ini. Adapun jumlah informan itu ditentukan dengan data yang dibutuhkan atau diperlukan. Adapun informannya yaitu:

- a. Kepala Kecamatan.
- b. Kepala Kelurahan Lampa beserta jajarannya.
- c. Kepala Kelurahan Data beserta jajarannya.
- d. Pihak kepolisian.
- e. Masyarakat umum.

G. Tehnik Pengolahan dan Analisis Data

Tehnik pengolahan data dikumpulkan dan dituangkan dalam bentuk laporan. Menurut Bondan dan Biklen analisis data adalah proses pencarian dan

penyusunan data melalui wawancara, catatan lapangan, dan dokumentasi. Analisis data adalah kegiatan menganalisis, menafsirkan yang bermakna serta menyampaikannya kepada orang lain, adapun cara dalam menganalisis data yaitu:⁶⁷

1. *Reduksi Data*, yaitu dengan memilih hal-hal pokok yang sesuai dengan fokus penelitian, kemudian dicari temanya, agar mempermudah peneliti untuk mencarinya jika sewaktu-waktu diperlukan kembali.
2. *Display data*, untuk dapat melihat gambaran keseluruhan atau bagian-bagian tertentu dari gambaran keseluruhan.
3. *Pengambilan keputusan dan verifikasi*, kegiatan ini bermaksud untuk mencari hubungan, persamaan atau perbedaan dari data yang diperolehnya mencoba untuk menarik kesimpulan dengan jelas dan mendukung.



⁶⁷Husaini Husman dan Purnomo Setiady Akbar, *Metodologi Penelitian Sosial* (Cet. II; Jakarta: PT Bumi Aksara, 2009), h. 84-85.

BAB IV

HASIL PENELITIAN DAN PEMBAHASAN

A. Gambaran Umum Lokasi Penelitian

Gambaran umum lokasi penelitian meliputi gambaran umum Kabupaten Pinrang, Kecamatan Duampanua, kelurahan Data dan Kelurahan Lampa. Penulis memberikan gambaran umum tersebut karena penulis menganggap hal tersebut sangat urgen serta memberikan andil dalam melakukan penelitian pada saat pengambilan data yang digunakan terhadap suatu masalah yang diteliti. Gambaran umum Kabupaten Pinrang mencakup letak geografis dan topologi, sedangkan gambaran Kecamatan Duampanua memberikan gambaran tentang jumlah setra luas masing-masing kelurahan/desa, sedangkan Kelurahan Data dan Kelurahan Lampa meliputi letak geografis, keadaan iklim, keadaan tipologi, tingkat pendidikan masyarakat, kesehatan dan sanitasi dasar, sosial keagamaan, kependudukan, kondisi ekonomi pembagian wilayah kelurahan.

1. Gambaran Umum Kabupaten Pinrang

a. Letak Geografis Dan Topologi

Kabupaten Pinrang adalah salah satu daerah dari 23 Kabupaten/Kota di Sulawesi Selatan yang letaknya berada di bagian barat wilayah Provinsi Sulawesi Selatan yang jaraknya sekitar 182 km arah utara dari Kota Makassar ibu kota Provinsi Sulawesi Selatan berada pada posisi letak geografis yaitu LS 4010'30" BT 119026'30" – 119047'20".

Kabupaten Pinrang memiliki luas wilayah 196,177 Ha atau dengan batas-batas sebagai berikut :

Sebelah Utara	: Kabupaten Toraja
Sebelah Timur	: Kabupaten Enrekang Dan Sidrap
Sebelah Selatan	: Kota Pare-Pare
Sebelah Barat	: Kabupaten Polewali Mandar Dan Selat Makassar.

Kabupaten Pinrang merupakan salah satu Kabupaten di Provinsi Sulawesi Selatan yang memiliki luas wilayah 196,177 Ha terbagi atas 12 Kecamatan yang berada dalam wilayah Kabupaten Pinrang yaitu Kecamatan Suppa, Kecamatan Mattiro Sompe, Kecamatan Lasinrang, Kecamatan Mattiro Bulu, Kecamatan Watang Sawitto, Kecamatan Paleteang, Kecamatan Tiroang, Kecamatan Patampanua, Kecamatan Cempa, Kecamatan Duampanua, Kecamatan Batulappa dan Kecamatan Lembang.

1) Wilayah administrasi

Kabupaten pinrang terdiri dari 12 Kecamatan meliputi 64 Desa dan 39 Kelurahan. Kabupaten Pinrang memiliki garis pantai sepanjang 93 Km sehingga terdapat areal pertambakan sepanjang pantai, pada dataran rendah didominasi oleh areal persawahan, bahkan sampai perbukitan dan pegunungan.

Kondisi ini mendukung Kabupaten Pinrang sebagai daerah potensial untuk sektor pertanian dan memungkinkan sebagai komoditi pertanian (tanaman pangan, perikanan, perkebunan, dan peternakan) untuk dikembangkan. Ketinggian wilayah 0 - 500 m di atas permukaan laut (60,41%), ketinggian 500 – 1000 m di atas permukaan laut (19,69%) dan ketinggian 1000 m di atas permukaan (9,90%).

2) Keadaan Iklim

Kabupaten pinrang dipengaruhi oleh 2 musim pada satu periode yang sama, untuk wilayah Kecamatan Suppa dan Lembang di pengaruhi oleh musim sektor barat dan lebih dikenal dengan sektor peralihan dan 10 Kecamatan lainnya termasuk sektor timur. Dimana puncak hujan jatuh pada bulan April dan Oktober. Berdasarkan data curah hujan termasuk tipe iklim A dan B (Daerah basah) suhu rata-rata normal 27°C dengan kelembaban udara kurang lebih 80% sampai 85%.

3) Jenis Tanah

Kabupaten Pinrang mempunyai berbagai jenis tanah, diantaranya tanah alluvial gromosol, regesal brown forest dan podsolik. Jenis tanah yang menempati ruang terbesar di Kabupaten pinrang menyusul tanah regosol dan tanah gromosol.⁶⁸

2. Gambaran Umum Kecamatan Duampanua



Gambar: Sketsa Peta Kecmatan Duampanua

⁶⁸Pemerintah Kabupaten Pinrang, "Letak Geografis Dan Topologi", *Official Website Pemerintah Kabupaten Pinrang*, [Http://Www.Pinrangkab.Go.Id/Letak.Html](http://www.pinrangkab.go.id/letak.html). Diunduh jam 22:21. Rabu, 17 juli 2019.

Kecamatan Duampanua merupakan salah satu dari 12 Kecamatan di Kabupaten Pinrang dengan luas wilayah 291,86 km². Dalam Kecamatan Duampanua terdapat 15 Desa daerah pantai dan bukan daerah pantai. Berikut status desa/kelurahan di kecamatan Duampanua dalam bentuk tabel.

Tabel . 1

**luas wilayah Desa/Kelurahan Di Kecamatan Duampanua
2018**

No	Desa/Kelurahan	Status	Luas wilayah (km²)
1	Bababinanga	Desa	18,31
2	Barugae	Desa	3,75
3	Buttusawe	Desa	32,61
4	Bittoeng	Kelurahan	31,70
5	Bungi	Desa	3,86
6	Data	Kelurahan	32,40
7	Kaballangan	Desa	15,32
8	Kaliang	Desa	12,00
9	Katomporang	Desa	19,03
10	Lampa	Kelurahan	36,28
11	Maroneng	Desa	7,04
12	Massewae	Desa	44,12
13	Paria	Desa	17,90
14	Pekkabata	Kelurahan	6,78
15	Tatae	Kelurahan	10,76

Sumber : kecamatan duampanua dalam angka 2018.

3. Gambaran Umum Kelurahan Lampa

Struktur Organisasi Pemerintahan Kelurahan Lampa Kecamatan

Duampanua Kabupaten Pinrang

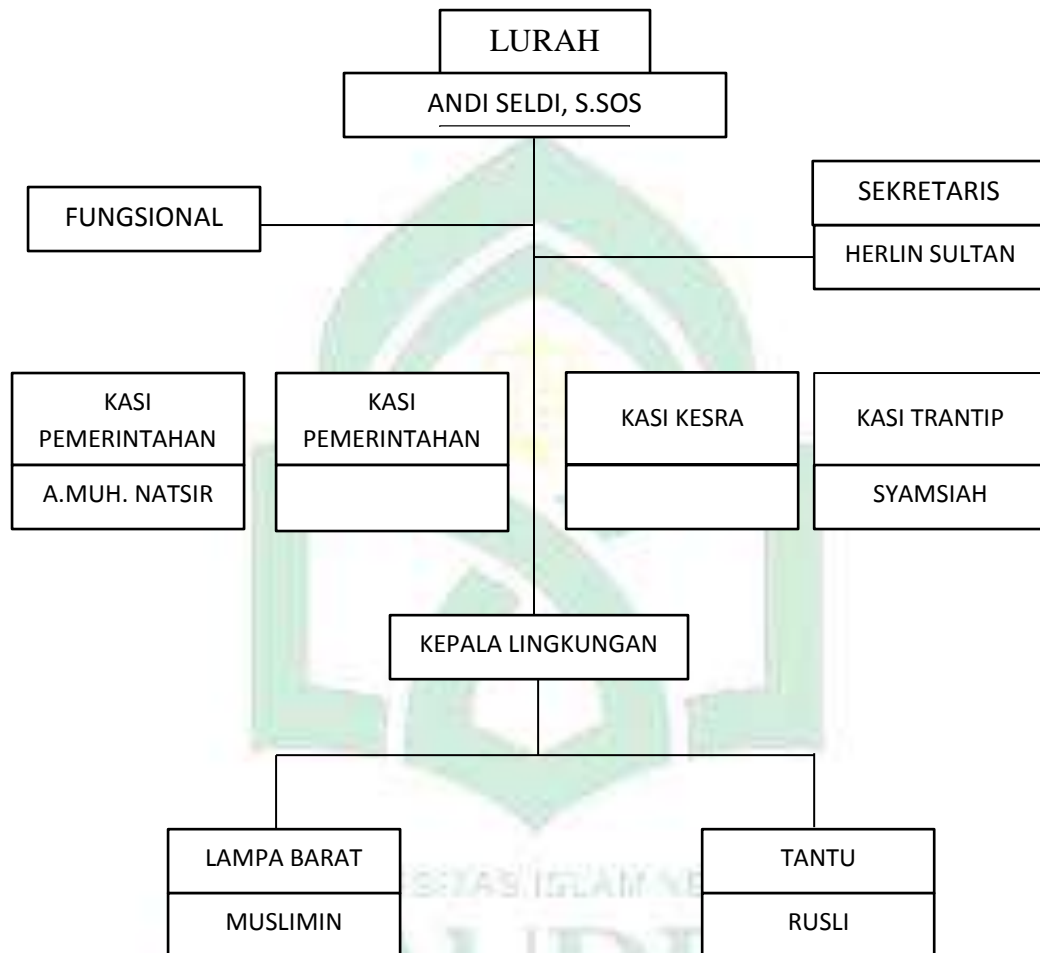

Sumber : kantor lurah Lampa, 18 Juli 2019

a. Letak Geografis

Kelurahan lampa terletak 24 km di sebelah utara ibu kota kabupaten Pinrang, seluas $\pm 36,28 \text{ km}^2$, dengan jumlah penduduk 4.362 jiwa atau kepadatan penduduk 119 jiwa/ km^2 , berada di pusat kota wilayah kecamatan Duampanua , dengan batas-batas sebagai berikut :

- a. Sebelah Utara berbatasan dengan kelurahan Bittoeng
- b. Sebelah Selatan berbatasan dengan Kelurahan Pekkabata
- c. Sebelah Simur berbatasan dengan Katomporong
- d. Sebelah Barat berbatasan dengan Kelurahan Tatae.

Secara geografis kelurahan Lampa berada pada ketinggian 2,21 mdpl dengan curah hujan rata-rata 68,54 mm serta suhu rata-rata 23°C.⁶⁹

b. Keadaan Iklim

Seperti pada umumnya iklim di Kelurahan Lampa hampir sama dengan Desa/Kelurahan lainnya yang ada di luar wilayah Kecamatan Duampanua dimana curah hujan berkisar 6 bulan yang dimulai bulan November sampai April, sedangkan 6 bulan berikutnya adalah musim kemarau yang dimulai dari bulan Mei sampai bulan Oktober. Kelurahan ini memiliki sungai namun debit airnya berkurang pada saat musim kemarau karena mengandalkan air hujan, sehingga tidak dapat dimanfaatkan oleh para petani untuk menyiram tanamannya. Secara umum wilayah Kelurahan Data memiliki jenis tanah abu-abu dengan tekstur tanah lempungan dalam kedalaman 50-200 cm.⁷⁰

c. Keadaan Tipologi

Kelurahan Lampa tergolong kelurahan dataran yang memiliki kesuburan tanah dan kedalaman antara 50-200 cm dan memiliki luas $\pm 36,28$ ha/m² dengan pemanfaatan lahan sebagai berikut yang akan diuraikan dalam tabel:

⁶⁹Sumber : Kelurahan Lampa, 18 Juli 2019

⁷⁰Sumber : Kelurahan Lampa, 18 Juli 2019

Tabel . 2**Luas Penggunaan Tanah**

No	Jenis lahan	Luas lahan (ha/m²)
1	Pemukiman	138,90
2	Persawahan	885,00
3	Perkebunan	25,00
4	Kuburan	1,50
5	Hutan	2.219,05
6	Taman	336,75
7	Perkantoran	2,25
8	Prasarana umum lainnya	19,55
Luas total		3.624,00

Sumber : Kelurahan Lampa, 18 Juli 2019

d. Tingkat Pendidikan Masyarakat

Pendidikan merupakan salah satu usaha dalam rangka meningkatkan kehidupan kecerdasan bangsa yang pada akhirnya akan membentuk kepribadian dan kemampuan di dalam dan di luar sekolah.

Penduduk kelurahan Lampa di lihat dari tingkat pendidikan bila dibandingkan dengan masa lalu, pada saat sekarang sudah mengalami kemajuan yang berarti karena penduduknya yang mengetahui baca tulis sudah tinggi dan dapat dikatakan sudah merata bila dibandingkan dengan masyarakat yang buta huruf. Hal ini disebabkan dengan kesadaran masyarakat akan pendidikan sudah ada dan dengan dukungan sarana pendidikan sudah cukup memadai terbukti

dengan adanya sebuah sekolah dasar (SD) dan sebuah sekolah lanjut tingkat tinggi (SLTP) dan juga sekarang sudah di lengkapi dengan sekolah menengah atas (SMA). Untuk Lebih jelasnya keadaan tingkat penduduk kelurahan lampa dapat di lihat pada tabel berikut ini :

Tabel. 3

Tingkat Pendidikan Kelurahan Lampa

No	Tingkat Pendidikan	Laki-Laki	Perempuan	Jumlah
1	TK	35	47	82
2	SD	242	280	522
3	SMP	277	310	587
4	SMA	343	553	896
5	SARJANA	41	52	93
6	Jumlah masyarakat yang tak terdeteksi			2.182
Jumlah				4.362

Sumber : Kelurahan Lampa, 18 Juli 2019

e. Kesehatan dan Sanitasi Dasar

Sarana pelayanan kesehatan di Kelurahan Lampa telah tersedia 1 unit puskesmas 4 rumah bidan praktek serta yang dimanfaatkan oleh warga setempat untuk memeriksakan kesehatannya. Sarana dianggap sudah cukup memadai karena sudah ada Bidan Desa yang menetap dan sekaligus membuka praktek bersalin yang setiap saat bisa membantu persalinan ibu-ibu yang hendak

melahirkan. Namun dari segi pelayanan kesehatan secara umum sebagian masyarakat masih sangat susah mengakses pelayanan terutama pada Puskesmas dan Rumah Sakit ini dikarenakan masih banyak masyarakat yang belum memiliki Kartu Indonesia Sehat dan kartu BPJS.⁷¹

f. Sosial Keagamaan

Di tinjau dari segi agama yang dianut masyarakat kelurahan Lampa adalah 100% beragama islam. Adapun sejumlah masjid dan mushollah yang akan di uraikan dalam bentuk tabel :

Tabel .4
Sarana Keagamaan Kelurahan Lampa

No	Jenis Sarana Keagamaan	Jumlah Sarana Keagamaan
1	Masjid	4
2	Mushollah	1
Jumlah		5

Sumber : Kelurahan Lampa, 18 Juli 2019

g. Kependudukan

Jumlah penduduk yang ada di Kelurahan Lampa berdasarkan kewarganegaran Indonesia yaitu sebanyak 4.362 jiwa yang terdiri 2.099 jiwa laki-laki dan 2.263 jiwa perempuan, serta jumlah Kepala Keluarga yang mencapai 885 KK.⁷²

⁷¹Sumber : Kelurahan Lampa, 18 Juli 2019

⁷²Sumber : Kelurahan Lampa, 18 Juli 2019

h. Kondisi Ekonomi

Manusia sebagai makhluk sosial sekaligus makhluk ekonomi pada dasarnya selalu diperhadapkan pada masalah ekonomi. Ekonomi dalam kehidupan sehari-hari sangatlah penting demi keberlangsungan hidup, pengaturan dan pemenuhan kebutuhan manusia sebagai makhluk sosial. Ekonomi juga menjadi salah satu faktor dalam menentukan kesejahteraan manusia. Keadaan perekonomian di kelurahan Lampa sebagai masyarakat masih menggantungkan diri pada potensi yang dimiliki oleh sumber daya alam. Hal ini dapat dilihat dari segi pekerjaan masyarakat setempat yang masih berprofesi sebagai petani yang menggarap persawahan dan mendapatkan hasil dari perkebunan.⁷³

i. Pembagian Wilayah Kelurahan

kelurahan Lampa secara administrative terbagi dalam 2 wilayah lingkungan yakni:

- a. Lingkungan Tantu
- b. Lingkungan Lampa Barat

⁷³Sumber : Kelurahan Lampa, 18 Juli 2019

4. Gambaran Umum Kelurahan Data

Struktur Organisasi Pemerintahan Kelurahan Data

Kecamatan Duampanua Kabupaten Pinrang

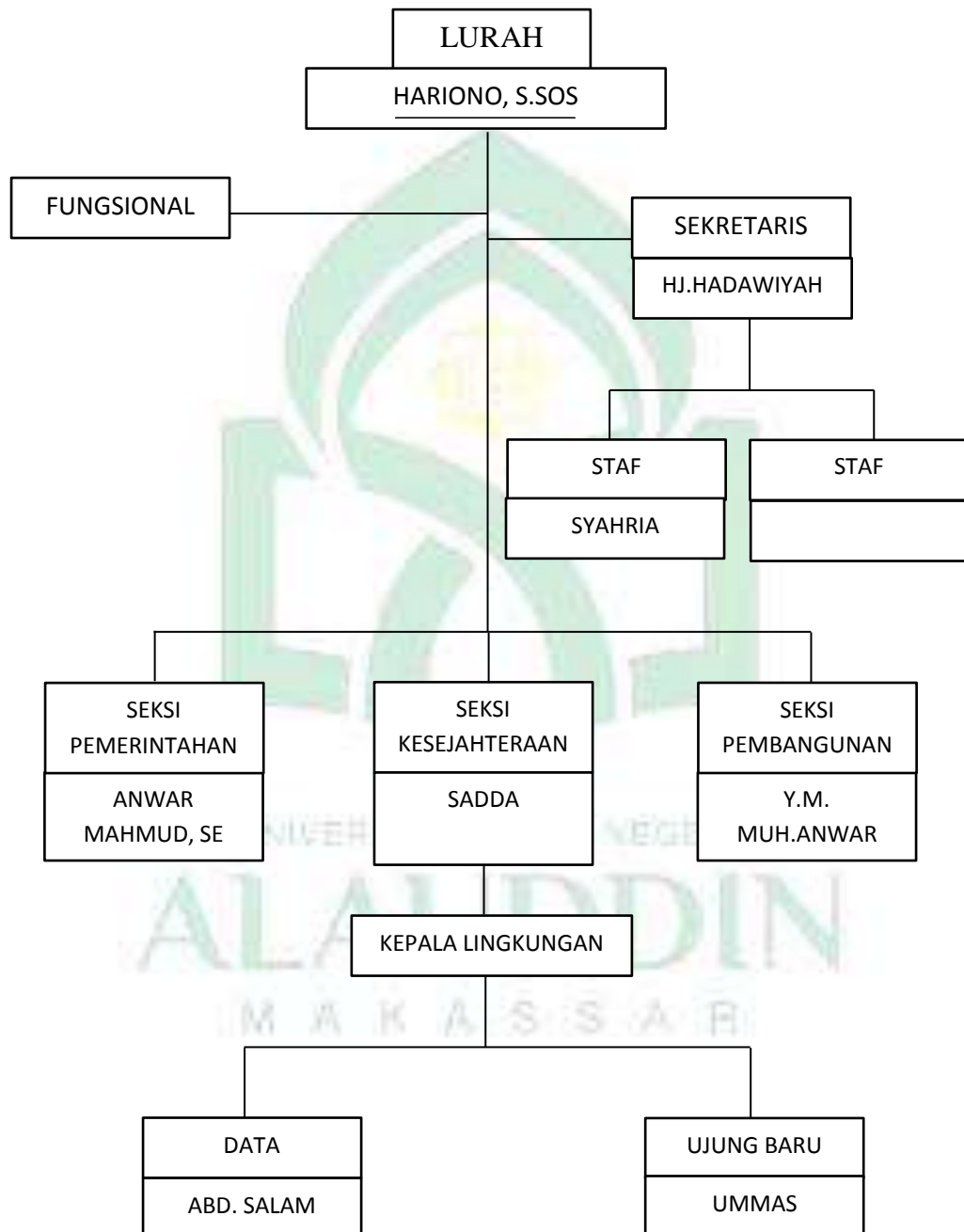

a. Letak Geografis

Kelurahan Data terletak 29 km di sebelah utara ibu kota kabupaten Pinrang, seluas $\pm 32,40 \text{ km}^2$, dengan jumlah penduduk 4.664 jiwa atau kepadatan penduduk 143 jiwa/ km^2 , dengan jarak 5 km dari pusat kota wilayah kecamatan Duampanua, dengan batas-batas sebagai berikut :

Keadaan atau letak daerah Kelurahan Data Kecamatan Duampanua, di bawah ini digambarkan batas-batas sebagai berikut:

- a. Sebelah utara berbatasan dengan Desa Barugae
- b. Sebelah selatan berbatasan dengan Kelurahan Bittoeng
- c. Sebelah timur berbatasan dengan Desa Paria
- d. Sebelah barat berbatasan dengan Desa Rajang.⁷⁴

b. Keadaan Iklim.

Seperti pada umumnya iklim di Kelurahan Data hampir sama dengan Desa/Kelurahan lainnya yang ada di luar wilayah Kecamatan Duampanua dimana curah hujan berkisar 6 bulan yang dimulai bulan November sampai April, sedangkan 6 bulan berikutnya adalah musim kemarau yang dimulai dari bulan Mei sampai bulan Oktober. Kelurahan ini memiliki sungai namun debit airnya berkurang pada saat musim kemarau karena mengandalkan air hujan, sehingga tidak dapat dimanfaatkan oleh para petani untuk menyiram tanamannya. Secara umum wilayah Kelurahan Data memiliki jenis tanah abu-abu dengan tekstur tanah lempungan dalam kedalaman 0,5-1m².⁷⁵

⁷⁴Sumber : Kelurahan Data, 19 Juli 2019

⁷⁵Sumber : Kelurahan Data, 19 Juli 2019

c. Keadaan Tipologi.

Kondisi tipologi tanah wilayah Kelurahan Data merupakan wilayah dataran dan bukit berpotensi untuk mengembangkan tanaman hortikultura, sedangkan wilayah dataran sedang berpotensi untuk mengembangkan persawahan serta perkebunan jangka pendek seperti jagung, kacang-kacangan, cabe ubi kayu, sayuran, dll.⁷⁶

d. Kesehatan dan Sanitasi Dasar

Sarana pelayanan kesehatan di Kelurahan Data telah tersedia 1 unit poskesdes 2 rumah bidan praktek yang dimanfaatkan oleh warga setempat untuk memeriksakan kesehatannya. Sarana dianggap sudah cukup memadai karena sudah ada Bidan Desa yang menetap dan sekaligus membuka praktek bersalin yang setiap saat bisa membantu persalinan ibu-ibu yang hendak melahirkan. Namun dari segi pelayanan kesehatan secara umum sebagian masyarakat masih sangat susah mengakses pelayanan terutama pada Puskesmas dan Rumah Sakit ini dikarenakan masih banyak masyarakat yang belum memiliki Kartu Indonesia Sehat dan kartu BPJS.⁷⁷

e. Sosial Keagamaan.

Mengenai keagamaan di Kelurahan Data sangat kuat, 100% masyarakat beragama islam sehingga boleh dikata tidak pernah ada permasalahan tentang agama atau pertikaian karena adanya perbedaan agama ini dilihat dengan kehidupan keseharian masyarakat dalam menjalani ibadah sehingga keamanan

⁷⁶Sumber : Kelurahan Data, 19 Juli 2019

⁷⁷Sumber : Kelurahan Data, 19 Juli 2019

dan ketentraman selalu terjaga . Karena hampir tidak pernah ada masyarakat yang bermasalah dengan sesamanya dalam ruang lingkup Kelurahan Data.

Kehidupan sosial masyarakat sehari-hari masih kental dengan budaya timur yang mempertahankan semangat gotong royong dan bekerja sama dalam berbagai bidang, baik dalam hal pekerjaan fisik bangunan maupun pertanian, ini menjadi ciri khas masyarakat Kelurahan Data pada khususnya dalam kehidupan sehari-hari.⁷⁸ Alasan solidaritaslah sehingga mereka terlibat dalam konflik antar kelurahan Lampa. Karena pada dasarnya konflik ini hanyalah konflik antar individu tapi karena mereka mengatasnamakan solidaritas sehingga mereka membantu temannya yang terlibat konflik itu.

Seperti halnya yang di ucapkan oleh tokoh pemuda Kelurahan Data.

Wawancara dilakukan dengan Abdul Rahman (50 Tahun) yang mengatakan bahwa :

“Na awalnya te konflik mesa-mesa rai pada iya bato iya. Tapi karena iya te pea ratu dikampong pau kua purai di calla ya tappa miccio manang rami tomatuanna miccio topa. Sehingga inilah yang menyebabkan mengapa konflik ini menjadi di besar-besarkan karena lawan dari anak yang tadi juga melibatkan orang tua dan teman-temannya.”⁷⁹

Artinya :

Awalnya konflik ini adalah konflik antar individu, tapi karena anak ini dating di kampong mengaduh kepada orang tua dan teman-temannya maka mereka juga ikut dalam konflik itu sehingga konflik ini menjadi di besar-besarkan karena lawan dari anak ini juga memanggil orang tua dan teman-temannya.

⁷⁸Sumber : Kelurahan Data, 19 Juli 2019

⁷⁹Abdul Rahman (50 Tahun) Tokoh Pemuda, Wawancara, Kelurahan Data Kecamatan Duampanua Kabupaten Pinrang, 22 Juli 2019

f. Kependudukan.

Kelurahan ini memiliki jumlah penduduk sebanyak 4.664 jiwa terdiri dari 2.247 jiwa penduduknya adalah laki-laki dan 2.417 jiwa adalah perempuan. Jumlah penduduk laki-laki dan jumlah penduduk perempuan dapat dikatakan hampir sama dan jumlah itu terdapat 957 kepala keluarga.

g. Tingkat Pendidikan masyarakat

Pendidikan merupakan salah satu usaha dalam rangka meningkatkan kehidupan kecerdasan bangsa yang pada akhirnya akan membentuk kepribadian dan kemampuan di dalam dan di luar sekolah.

Penduduk kelurahan Lampa dilihat dari tingkat pendidikan bila dibandingkan dengan masa lalu, pada saat sekarang sudah mengalami kemajuan yang berarti karena penduduknya yang mengetahui baca tulis sudah tinggi dan adapula dikatakan sudah merata bila dibandingkan dengan masyarakat yang buta huruf. Hal ini disebabkan dengan kesadaran masyarakat akan pendidikan sudah ada dan dengan dukungan sarana pendidikan sudah cukup memadai terbukti dengan adanya sebuah sekolah dasar (SD) dan sebuah sekolah lanjut tingkat tinggi (SLTP) dan juga sekarang sudah dilengkapi dengan sekolah menengah pertama (SMA).

Untuk Lebih jelasnya keadaan tingkat penduduk kelurahan lampa dapat di lihat pada tabel berikut ini :

Tabel . 5
Tingkat Pendidikan Penduduk Kelurahan Data

No	Tingkat pendidikan	Laki-laki	Perempuan	Jumlah
1	TK	60	73	132
2	SD	285	476	761
3	SMP	304	298	602
4	SMA	523	482	1.005
5	SARJANA	67	79	146
6	Jumlah masyarakat yang tak terdeteksi			2.018
Jumlah				4.664

Sumber : Kelurahan Data, 18 Juli 2019

h. Kondisi Ekonomi.

Manusia sebagai makhluk sosial sekaligus makhluk ekonomi pada dasarnya selalu diperhadapkan pada masalah ekonomi. Ekonomi dalam kehidupan sehari-hari sangatlah penting demi keberlangsungan hidup, pengaturan dan pemenuhan kebutuhan manusia sebagai makhluk sosial. Ekonomi juga menjadi salah satu faktor dalam menentukan kesejahteraan manusia. Keadaan perekonomian di kelurahan Data sebagai masyarakat masih menggantungkan diri pada potensi yang dimiliki oleh sumber daya alam. Hal ini dapat dilihat dari segi

pekerjaan masyarakat setempat yang masih berprofesi sebagai petani yang menggarap persawahan dan mendapatkan hasil dari perkebunan.

i. Pembagian Wilayah Kelurahan

kelurahan Data secara administrative terbagi dalam 2 wilayah lingkungan yakni:

- c. Lingkungan Data.
- d. Lingkungan Ujung Baru.

B. Faktor penyebab terjadinya konflik dan bentuk konflik antar suku Bugis dengan suku Pattinjo.

Awal mula terjadinya konflik antara konflik suku Pattinjo dengan suku Bugis itu berawal sekitar tahun 2016 sampai tahun 2018. Akan tetapi awal mula penyebab terjadinya konflik tersebut kurang jelas. Hanya sebatas kenakalan remaja, sehingga perkelahianpun tak terhindarkan. Hanya karena dipengaruhi oleh minuman keras, sehingga kerap terjadi perkelahian antara pemuda dari suku Bugis dan suku Pattinjo yang berujung konflik. Hal ini karena adanya kesenjangan antara pemuda suku Pattinjo dengan pemuda suku Bugis, yang mana di picu oleh dendam lama yang berkelanjutan tanpa ada tahap penyelesaiannya sehingga mengakibatkan masalah tersebut semakin berkelanjutan.

Konflik yang terjadi antara suku Bugis dengan suku Pattinjo adalah konflik antara pemuda, karena konflik tersebut menjadi besar sehingga melibatkan para orang tua di kelurahan tersebut. Awalnya orang tua tidak ada yang ikut tapi karena konfliknya sudah besar akhirnya para orang tua pun terlibat dalam konflik tersebut.

Konflik ini juga terjadi karena orang tua tidak pernah memberitahukan kepada anak-anaknya bahwa masyarakat suku Pattinjo maupun suku Bugis itu masih banyak yang memiliki hubungan keluarga, terbukti karena ketika diadakan pertemuan antara kedua pihak yang berkonflik mereka baru menyadari bahwa mereka berkonflik dengan keluarga mereka sendiri.

Puncak terjadinya konflik adalah pada tahun 2017 dimana konflik kembali terjadi antara Kelurahan tersebut. Dimana konflik pada saat itu terdapat berbagai korban yang terkena senjata tajam meskipun tidak ada korban jiwa pada konflik tersebut, akan tetapi dari konflik yang terjadi menimbulkan berbagai macam kerugian bagi masyarakat.

1. Faktor penyebab terjadinya konflik

Hasil penelitian di lapangan menunjukkan bahwa terdapat berbagai macam alasan penyebab sehingga terjadi konflik antara pemuda suku Pattinjo dengan suku Bugis tersebut. Berikut penyebab terjadinya konflik antara suku Bugis dengan suku Pattinjo yang di ungkap oleh informan antaranya yaitu:

a. Kurangnya lapangan kerja dan masalah minuman keras

Berdasarkan hasil yang didapatkan melalui informan bahwa salah satu penyebab terjadinya konflik yaitu kurangnya lapangan pekerjaan sehingga masyarakat suku Pattinjo di kelurahan Data dengan masyarakat suku Bugis kelurahan Lampa kurang aktifitas, karena kurangnya aktifitas para pemuda sehingga mereka hanya bisa berkumpul dan melakukan kegiatan minum minuman keras. Ini merupakan salah satu alasan sehingga kerap terjadi perkelahian antara pemuda sehingga dari perkelahian tersebut menjadi sebuah konflik yang besar.

Menurut informan yang didapatkan di lapangan menganggap bahwa kurangnya lapangan pekerjaanlah sehingga sering terjadi konflik. Seperti penuturan dari informan diantaranya:

Wawancara dilakukan dengan Ummas (46 Tahun) yang mengatakan bahwa:

“kurangnya lapangan pekerjaan di daerah ini mi juga yang memicu terjadinya konflik karena kurangnya aktifitas masyarakat sehingga mereka biasanya banyak mengkonsumsi minuman keras yang bisa membuat mereka tidak sadar sehingga mereka biasanya mengganggu orang yang melintas di daerah tersebut”.⁸⁰

Sama halnya yang dikatakan oleh Muslimin (50 Tahun) yang mengatakan bahwa:

“karena kurangnya lapangan pekerjaan, sehingga pengangguran begitu banyak. Karena tidak adanya pekerjaan sehingga aktifitas anak muda hanya mengkonsumsi minuman keras, habis minum mereka mondar-mandir naik motor kesana-kemari sehingga terjagi gesekan-gesekan yang mengakibatkan perkelahian yang berujung pada konflik”.⁸¹

Hal ini juga dibenarkan oleh Hartono Sulthan (53 Tahun) yang mengatakan bahwa:

“salah satu pemicu terjadinya konflik yaitu kekurangan lapangan kerja yang ada di Kab. Pinrang ini yang membuat masyarakat kurang aktifitas, yang mana pemuda-pemuda hanya bisa mengkonsumsi minuman keras”.⁸²

Melihat hasil wawancara dari beberapa informan di atas penulis dapat menyimpulkan bahwa salah satu penyebab terjadinya konflik antar pemuda dari

⁸⁰Ummas (46 Tahun), Kepala Lingkungan Ujung Baru, Wawancara, Kelurahan Data Kecamatan Duampanua Kabupaten Pinrang, 28 Juli 2019.

⁸¹Muslimin (50 Tahun) Kepala Lingkungan Lampa Barat, Wawancara, Kelurahan Lampa Kecamatan Duampanua Kabupaten Pinrang, 18 Juli 2019.

⁸²Hariono Sulthan (53 Tahun) Kepala Lurah Data, Wawancara, Kelurahan Data Kecamatan Duampanua Kabupaten Pinrang, 19 Juli 2019.

suku Bugis dengan suku Pattinjo adalah kurangnya lapangan pekerjaan dan pengaruh minuman keras pada anak muda yang ada di daerah tersebut.

b. Karena adanya konflik lama yang belum terselesaikan

Berdasarkan hasil penelitian yang didapatkan melalui informan bahwa faktor kedua yang menyebabkan terjadinya konflik yaitu karena adanya konflik yang belum terselesaikan. Seperti halnya yang dikatan oleh salah satu informan.

Wawancara dilakukan dengan Rusli (47 Tahun) yang mengatakan bahwa:

“karena adanya masalah yang belum terselesaikan, sehingga besok-besok atau kapan, konflik tersebut bakalan muncul lagi karena mereka pasti masih memiliki dendam masing-masing”.⁸³

Kemudian hal yang sama di katakan oleh Zulkarnain Gaffar (45 Tahun) yang mengatakan bahwa:

“konflik tersebut muncul karena adanya masalah-masalah yang belum terselesaikan atau di ketahui oleh pihak-pihak tertentu, dari situlah pemicu timbulnya konflik antar pemuda di kelurahan tersebut”.⁸⁴

Melihat wawancara di atas, penulis dapat menyimpulkan bahwa salah satu pemicu konflik muncul karena adanya konflik lama yang belum terselesaikan konflik ini sewaktu-waktu akan muncul kembali mengingat karena mereka masih memiliki dendam masing-masing.

c. Faktor komunikasi yang kurang sehingga menimbulkan ketersinggungan

Berdasarkan hasil penelitian yang didapatkan oleh informan bahwa salah satu faktor yang menyebabkan terjadinya konflik antara suku Bugis dengan suku Pattinjo adalah karena kurangnya komunikasi yang baik sehingga menimbulkan

⁸³Rusli (47 Tahun) Kepala Lingkungan Tantu, Wawancara, Kelurahan Lampa Kecamatan Duampanua Kabupaten Pinrang, 18 Juli 2019.

⁸⁴Zulkarnain Gaffar (45 Tahun) Pak Camat Duampanua, Wawancara Kecamatan Duampanua Kabupaten Pinrang, 1 Agustus 2019.

ketersinggungan. Hal ini kerap dialami para pemuda setempat. Seperti yang dikatakan oleh informan.

Wawancara dilakukan dengan Abdul Salam (48 Tahun) yang mengatakan bahwa:

“anak muda sekarang itu cepat sekali tersinggung, karena tidak baiknya komunikasi diantara mereka sehingga menimbulkan prasangka, dan mengakibatkan ketersinggungan, mereka menganggap jika ada orang yang lain-lain misalkan ada orang yang lewat dan membunyikan gas motornya dengan kencang, disitu mereka merasa tertantang lagi. Disini dapat menyebabkan konflik terjadi lagi”.⁸⁵

Sama halnya yang dikatakan oleh Zulkarnain Gaffar (45 Tahun) yang mengatakan bahwa:

“bahwa karena kurangnya komunikasi yang baik antara pemuda di kelurahan Lampa dengan kelurahan Data, maka kerap terjadi konflik. Ketersinggungan salah satu bukti bahwa komunikasi di antara mereka itu kurang baik. Dari hal itulah sehingga kerap menimbulkan perkelahian dan berujung pada konflik yang melibatkan para pemuda-pemuda setempat”.⁸⁶

Melihat wawancara di atas, penulis dapat menyimpulkan bahwa salah satu pemicu terjadinya konflik antara pemuda dari suku Bugis dengan suku Pattinjo adalah kurangnya komunikasi antara mereka sehingga kerap menimbulkan ketersinggungan. Komunikasi tidak boleh dianggap sepele karena konflik bisa terjadi hanya karena dua pihak kurang berkomunikasi. Kegagalan berkomunikasi karena dua pihak tidak dapat menyampaikan pikiran, perasaan, dan tindakan, sehingga membuka ruang perbedaan diantara mereka.

⁸⁵Abdul Salam (48 Tahun) Kepala Lingkungan Data, Wawancara, Kelurahan Data Kecamatan Duampanua Kabupaten Pinrang, 28 Juli 2019.

⁸⁶Zulkarnain Gaffar (45 Tahun) Pak Camat Duampanua, Wawancara, Kecamatan Duampanua Kabupaten Pinrang, 1 Agustus 2019.

d. Karena adanya profokator

Berdasarkan hasil penelitian yang didapatkan oleh informan salah satu penyebab munculnya konflik antara suku Bugis dengan suku Pattinjo adalah adanya profokator. Mereka menganggap bahwa ada pihak ketiga dalam masalah ini. Seperti halnya yang dikatakan oleh salah satu informan.

Wawancara dilakukan dengan Rusli (47 Tahun) yang mengatakan bahwa:

“perkelahian antara pemuda disini itu diakibatkan oleh beberapa elemen dari luar masyarakat. Adanya orang luar yang memicu perkelahian kemudian berujung menjadi konflik itu terjadi. Dalam artian masalah ini ada karena adanya pihak ketiga atau profokator. Karena pada saat konflik malam takbiran 2 tahun yang lalu ada penikaman di daerah pekkabata yang dimana dicurigai pelakunya adalah orang dari sini (kelurahan Lampa atau suku Bugis) karena katanya pelaku itu lari kedaerah sini (kelurahan Lampa atau suku Bugis) tapi ketika di telusuri ternyata orang itu bukan dari sini (kelurahan Lampa atau suku Bugis) karena korban sempat melihat muka dan motor pelaku tetapi ketika menanyakan ke warga setempat tidak ada yang mengetahui pelaku tersebut”.⁸⁷

Ditegaskan kembali oleh pemerintah kecamatan yaitu Zulkarnain Gaffar (45 Tahun) yang mengatakan bahwa:

“isunya memang seperti itu, bahwa ada orang luar yang menjadi profokator atau dalang dari masalah konflik yang terjadi, akan tetapi saya tidak bisa mengatakan seperti itu kalau tidak ada bukti. Tapi di prediksi bahwa kemungkinan ada, tetapi itupun cuman sebatas kemungkinan, karena polisi saja belum bisa mengungkapkan ada atau tidaknya, jadi susah mengatakan iya kalau tidak ada bukti”.⁸⁸

⁸⁷Rusli (47 Tahun) Kepala Lingkungan, Wawancara, Kelurahan Lampa Kecamatan Duampanua Kabupaten Pinrang. 18 Juli 2019.

⁸⁸Zulkarnain Gaffar (45 Tahun) Pak Camat Duampanua, Wawancara, Kecamatan Duampanua Kabupaten Pinrang. 1 Agustus 2019.

Begitu pula dari pemerintah kelurahan yaitu Andi Seldi (49 Tahun) menengaskan bahwa:

“disisi lain konflik ini muncul kembali karena adanya profokator. Tetapi karena kurangnya bukti, jadi hal tersebut hanya dijadikan sebagai isu, tapi tidak dipungkiri bahwa memang ada”.⁸⁹

Melihat wawancara di atas, penulis menyimpulkan bahwa, setiap masalah seperti konflik yang terjadi di kelurahan Data dengan kelurahan Lampa atau antara suku Bugis dengan suku Pattinjo, tak luput dari orang-orang yang menjadi pihak ketiga dalam hal ini dapat disebut dengan kata profokator. Belum ada bukti yang kuat bahwa ada profokator sehingga kabar ini juga disebut hanya isu.

2. Bentuk konflik

Suku Bugis adalah suku yang tergolong ke dalam suku-suku deuteron melayu. Masuk ke Nusantara setelah gelombang migrasi pertama dari dataran Asia tepatnya Yunan. Kata “Bugis” berasal dari kata to “ugi” merujuk pada raja pertama kerajaan cina yang terdapat di Pammana, Kabupaten Wajo saat ini, yaitu La Sattumpugi. Ketika rakyat La Sattumpugi menamakan dirinya, maka mereka merujuk pada raja mereka mereka menjuluki dirinya sebagai To Ugi atau orang-orang atau pengikut dari La Sattumpugi. Ketika rakyat La Sattumpugi menamakan dirinya, maka mereka merujuk pada raja mereka. Mereka menjulukkan dirinya sebagai *To Ugi* atau orang-orang atau pengikut dari La Sattumpugi.

Orang Bugis zaman dulu menganggap nenek moyang mereka adalah pribumi yang telah di datangi titisan langsung dari “dunia atas” yang “turun”

⁸⁹Andi Seldi (49 Tahun) Kepala Luran Lampa, Wawancara, Kelurahan Lampa Kecamatan Duampanua Kabuoaten Pinrang, 23 Juli 2019.

(*maniurung*) atau dari “dunia bawah” yang “naik” (*tompo*) untuk membawa norma dan aturan sosial ke bumi. Umumnya orang-orang Bugis sangat menyakini akan hal *to manurung*, tidak terjadi banyak perbedaan pendapat tentang sejarah ini.⁹⁰

Dalam perkembangannya, komunitas ini berkembang dan membentuk beberapa kerajaan. Masyarakat ini kemudian mengembangkan kebudayaan, bahasa, aksara, dan pemerintahan mereka sendiri. Beberapa kerajaan Bugis klasik antara lain Luwu, Bone, Wajo, Soppeng, Suppa, Sawitto, Sidenreng, dan Rappang. Meski tersebar dan membentuk suku Bugis, tapi proses pernikahan menyebabkan adanya pertalian darah dengan Makassar dan Mandar.

Saat ini orang Bugis tersebar dalam beberapa Kabupaten yaitu Luwu, Bone, Wajo, Soppeng, Sidrap, Pinrang, Sinjai, Barru. Daerah peralihan antara Bugis dengan Makassar adalah Bulukumba, Sinjai, Maros, Pangkajene Kepulauan. Daerah peralihan Bugis dengan Mandar adalah kabupaten Polmas dan Pinrang. Khusus daerah wilayah Pinrang terdapat suku Bugis dan suku Pattinjo.

Suku Pattinjo adalah suku yang menghuni kelurahan Tadokkong kecamatan Lembang dan sebagian berada di kecamatan Duampanua kabupaten Pinrang provinsi Sulawesi Selatan. Keberadaan suku Pattinjo selama ini diakui berdampingan dengan suku Bugis. Sedangkan pemerintah setempat sering mengategorikan orang Pattinjo sebagai suku Bugis Pattinjo. Sebenarnya daerah pemukiman suku Pattinjo berada di empat kecamatan di kabupaten Pinrang sebagai tempat asal mereka, tetapi penyebaran mereka justru terbanyak berada di

⁹⁰Wahyuni, *Sosiologi Bugis Makassar*, (Cet. I; Makassar: Alauddin University Press, 2019), h. 36.

wilayah kabupaten Enrekang dan kabupaten Luwu, selain itu komunitas suku Pattinjo ini juga terdapat di Tarakan provinsi Kalimantan Timur. Keberadaan suku Pattinjo sudah mulai dikenal keberadaannya sebagai sebuah “suku”, yang selama ini berada di bawah bayang-bayang nama suku yang lebih besar yaitu “suku Bugis”, dan sejak dahulu suku Pattinjo lebih dikenal sebagai “suku Bugis-Pattinjo”. Selain itu orang Pattinjo sendiri lebih suka menyebut diri mereka sebagai suku Pattinjo. Suku Pattinjo sebenarnya layak disebut “Suku”, karena sejak dahulu suku Pattinjo telah memiliki struktur pemerintahan sendiri yang mereka patuhi dan berlaku turun temurun. Seperti Maddika (setingkat Kepala Desa), Tomakaka dan Pakkarungan (Arung). Selain itu suku Pattinjo juga memiliki adat-istiadat, budaya serta bahasa sendiri.⁹¹

Selama ini suku Pattinjo identik dengan suku Mandar, ketika wilayah Sulawesi Selatan dan Sulawesi Barat masih bergabung, suku Pattinjo dikelompokkan dalam bagian suku Mandar atau dengan kata lain suku Pattinjo satu kesatuan dengan suku Mandar. Saat ini wilayah suku Mandar berada di Sulawesi Barat, sedangkan wilayah pemukiman suku Pattinjo tetap berada di wilayah Sulawesi Selatan. Suku Pattinjo memiliki karakter yang terbuka dan cenderung spontan dalam menyikapi sesuatu, atau dalam istilah lain “ceplas-ceplos”. Karakter lain orang Pattinjo adalah keras, dan tidak suka diatur oleh orang lain. Benar atau tidaknya cerita negatif tentang orang Pattinjo, tentunya masyarakat suku Pattinjo sendirilah yang harus menyikapi secara bijak sana. Dalam kehidupan sehari-hari, pada dasarnya suku Pattinjo hidup pada bidang

⁹¹Proto Malayan, “Ras Asia Di Seluruh Dunia”, *Suku Pattinjo, Sulawesi Selatan*. [Http://Boggel-Pattinjo.Blogspot.Com/2013/06/Suku-Pattinjo-Sulawesi-Selatan.Html](http://Boggel-Pattinjo.Blogspot.Com/2013/06/Suku-Pattinjo-Sulawesi-Selatan.Html) Di Unduh Jam 22:24. Minggu 22 September 2019.

pertanian. Tetapi saat ini sebagian masyarakat suku Pattinjo lebih suka berprofesi pada bidang-bidang lain.⁹²

Dalam kedua suku ini ditemukan suatu kesenjangan sosial sehingga menimbulkan masalah yang berujung konflik antara beberapa kelompok masyarakat Bugis dengan kelompok masyarakat Pattinjo yang memicu peratian pemerintah karena konflik yang terjadi tidak hanya terjadi sekali saja namun berulang kali dan tidak jarang menimbulkan kerugian bagi masyarakat setempat yang mana di picu oleh beberapa faktor.

Berdasarkan data yang diperoleh dalam penelitian ini maka, dalam konflik antar suku yang terjadi pada masyarakat suku Bugis dengan suku Pattinjo dapat di tarik kesimpulan bahwa bentuk konflik yang terjadi adalah konflik antar kelompok, yaitu kelompok pemuda suku Bugis dengan kelompok pemuda suku Pattinjo. Yang dimana awal mula dari konflik ini adalah sebatas konflik perseorangan yaitu konflik antara anak SMA namun karena mengatas namakan solidaritas akhirnya terjadi konflik antar kelompok yaitu kelompok dari suku Bugis dan suku Pattinjo.

Salah satu pemicu ini terjadi adalah adanya dendam lama yang belum terselesaikan sehingga masa yang akan datang akan menimbulkan konflik yang baru atau konflik akan kembali muncul, karena masing-masing kelompok masih memiliki dendam dan telah mengklaim dirinya bahwa mereka adalah musuh. Seperti halnya yang diungkap oleh salah satu informan

⁹²[Http://Boggel-Pattinjo.Blogspot.Com/2013/06/Suku-Pattinjo-Sulawesi-Selatan.Html](http://Boggel-Pattinjo.Blogspot.Com/2013/06/Suku-Pattinjo-Sulawesi-Selatan.Html) Di Unduh Jam 22:24. Minggu 22 September 2019.

Wawancara dilakukan dengan Andi Seldi (49 Tahun) yang mengatakan bahwa :

“Awalnya konflik ini hanya sebatas konflik perseorangan saja namun karena anak yang bermasalah ini melibatkan teman-temannya berkumpullah menjadi kelompok atau massa, bahkan orang tua mereka pun ikut terlibat dalam konflik ini, yang seharusnya merekalah yang mendamaikan justru mereka juga ikut, tapi yang namanya emosi susah untuk di kontrol apalagi yang terlibat konflik adalah anaknya sendiri”⁹³

Seperti halnya yang diungkap oleh Abdul Rahman (50 Tahun) bahwasanya :

“Pada saat prakonflik mereka masing-masing menuntut kepada lawannya untuk mengganti rugi kerusakan yang mereka alami, namun masing-masing dari mereka juga menolak untuk mengganti rugi dengan alasan mereka konfliknya sifatnya massa atau kelompok bukan perseorangan lalu siapa yang mau mengganti rugi secara individu”⁹⁴

Melihat hasil wawancara di atas penulis dapat menyimpulkan bahwa bentuk konflik antar suku Bugis dengan suku Pattinjo adalah konflik antar kelompok karena mereka melibatkan banyak orang yaitu dari pemuda bahkan orang tua dan sifatnya massa.

C. Peran Pemerintah Daerah dalam Menanggulangi Konflik Antar Suku Bugis dengan Suku Pattinjo.

Jika terjadi masalah sosial pada masyarakat yang berujung konflik itu tidak lain adalah tugas pemerintah daerah sebagai tokoh utama yang harus turun tangan untuk mengatasi masalah di daerah naungannya tersebut. Adapun alasan penulis menjadikan pemerintah daerah setempat sebagai orang pertama yang menanggulangi atau meredakan suatu masalah sosial berupa konflik, karena tugas

⁹³Andi Seldi (49 Tahun) Kepala Lurah Tantu, Wawancara, Kelurahan Tantu Kecamatan Duampanua Kabupaten Pinrang, 23 Juli 2019.

⁹⁴Abdul Rahman (50 Tahun) Tokoh Pemuda Kelurahan Data, Wawancara, Kelurahan Data Kecamatan Duampanua Kabupaten Pinrang, 22 Juli 2019

dari pemerintah daerah adalah mengatasi masalah pada masyarakatnya sendiri atau masyarakat dalam lingkup wilayahnya, karena tidak mungkin pemerintah dari daerah luar yang masuk menangani masalah yang bukan pada daerah kepemimpinannya. Seperti yang dikatakan oleh Hariono Sulthan (53 Tahun) yang mengatakan bahwa:

“Kami selaku pemerintah kelurahan tugas kami adalah menangani masalah yang terjadi pada masyarakat kami, itupun kami tidak langsung ikut campur jika ada masalah dalam masyarakat, kita lihat dulu apa masalah yang ada pada masyarakat apakah mereka dapat menyelesaikan secara musyawarah atau dengan cara kekeluargaan, namun jika ada masalah konflik seperti yang terjadi pada masyarakat di sini (kelurahan Data) dengan masyarakat dari atas (kelurahan Lampa) itu memang tugas kami sebagai pemerintah setempat yang harus mendamaikan masalah itu karena itu konflik besar yang melibatkan dua kelompok masyarakat”.⁹⁵

Penulis juga mengacu pada Undang-Undang Nomor 7 Tahun 2012 Bab III Pasal 6 mengenai pencegahan konflik dilakukan dengan upaya :

- 1) Pencegahan konflik dilakukan dengan upaya:
 - a. Memelihara kondisi damai dalam masyarakat
 - b. Mengembangkan sistem penyelesaian perselisihan secara damai
 - c. Meredakan potensi konflik, dan
 - d. Membangun sistem peringatan dini.
- 2) Pencegahan sebagaimana dimaksud pada ayat (1) dilakukan oleh Pemerintah, Pemerintah Daerah, dan Masyarakat.

Adapun upaya-upaya yang dilakukan pemerintah daerah Kecamatan Duampanua beserta pemerintah Kelurahan Data dan Kelurahan Lampa dalam menanggulangi atau menyelesaikan gejala yang berpotensi terjadi konflik antar

⁹⁵Hariono Sulthan (53 Tahun) Kepala Lurah Data, Wawancara, Kelurahan Data Kecamatan Duampanua Kabupaten Pinrang, 19 Juli 2019.

suku Pattinjo dengan suku Bugis yaitu dengan melakukan mediator, fasilitator, negosiator, melibatkan pihak kepolisian, mengganti rugi.

1. Mediasi.

Peran pemerintah dalam melakukan mediasi atau sebagai mediator dapat dilihat dari upaya mempertemukan pihak yang berkonflik dimana mereka bisa menyampaikan keluhan dan tuntutan secara langsung, menggali informasi sebanyak-banyaknya dari masing-masing pihak yang berkonflik dalam pertemuan, mengidentifikasi kekuatan dan kelemahan masing-masing pihak yang berkonflik, mengetahui perbedaan-perbedaan dalam pertemuan, mencari kata sepakat dalam pertemuan baik lisan maupun tulisan dan menyusun rencana tindak lanjut dari hasil yang dicapai, termasuk agenda pertemuan berikutnya.

Untuk menyelesaikan konflik yang terjadi antara suku Bugis dengan suku Pattinjo pemerintah Kecamatan dan pemerintah Kelurahan melakukan mediasi agar permasalahan ini dapat mencapai titik perdamaian. Pemerintah Kecamatan serta pemerintah Kelurahan memanggil para pelaku atau aktor dari konflik yang terjadi. Alasannya agar permasalahan ini kita ketahui apa penyebab dari masalah tersebut sehingga terjadi konflik yang begitu sangat serius. Seperti halnya yang disampaikan oleh salah satu informan.

Wawancara dilakukan dengan Zulkarnain Gaffar (45 Tahun) yang mengatakan bahwa:

“untuk menangani masalah konflik tersebut, kita melakukan dengan cara mediasi. Memediasi para pemuda pelaku konflik agar permasalahannya cepat selesai. Tidak hanya itu kami di bantu dari pemerintah kedua kelurahan yang berkonflik, tokoh masyarakat, beserta pihak kepolisian.

Segala cara kami lakukan, agar daerah ini kembali aman seperti sedia kala”.⁹⁶

Wawancara dilakukan dengan Andi Seldi (49 Tahun) yang mengatakan bahwa:

“kita memediasi para pelaku konflik, dan juga mempertemukan lalu membicarakan secara baik-baik apa permasalahan sebenarnya dengan cara musyawarah di bantu dengan pemerinah kelurahan, tokoh masyarakat, dari pemerintah kecamatan, serta dari pihak kepolisian”.⁹⁷

Hal yang sama juga di katakana oleh Hariono Sulthan (53 Tahun) yang mengatakan bahwa:

“langkah pertama yang kita lakukan untuk melakukan perdamaian adalah memdiiasi para pemuda dibantu dengan pemerintah kelurahan Lampa dan para tokoh masyarakat dan pihak kepolisian”.⁹⁸

Dari wawancara di atas, penulis dapat menyimpulkan bahwa pemerintah benar-benar melakukan mediasi untuk mencari tau kejelasan dari konflik yang terjadi antar kelompok pemuda dari suku Bugis dengan suku Pattinjo. Penulis fikir ini adalah langkah baik yang dilakukan oleh pemerintah dalam menanggulangi konflik tersebut.

2. Fasilitasi.

Peranan pemerintah dalam melakukan fasilitasi atau sebagai fasilitator dapa dilihat dari penyediaan sarana pertemuan (lokasi, tempat dan fasilitas), menetapkan waktu dan agenda pertemuan serta memfasilitasi pertemuan untuk mencapai kesepakatan.

⁹⁶Zulkarnain Gaffra (45 Tahun) Pak Camat Duampanua, Wawancara, Kecamatan Duampanua Kabupaten Pinrang, 1 Agustus 1997.

⁹⁷Andi Seldi (49 Tahun) Kepala Lurah Lampa, Wawancara, Kelurahan Lampa Kecamatan Duampanua Kabupaten Pinrang, 23 Juli 2019.

⁹⁸Hariono Sulthan (53 Tahun) Kepala Lurah Data, Wawancara, Kelurahan Data, Kecamatan Duampanua, Kabupaten Pinrang, 19 Juli 2019.

Campur tangan pemerintahan kecamatan beserta pemerintah kelurahan dalam menyelesaikan konflik tersebut bertujuan untuk mengupayakan kedua kelompok pemuda dari pihak suku Pattinjo maupun dari pihak suku Bugis ini bisa hidup berdampingan tanpa ada pertentangan.

Berkaitan dengan upaya yang dilakukan oleh pemerintah dalam menyelesaikan konflik tersebut, maka pemerintah dari kedua kelurahan yang bertikai memfasilitasi pemerintah kecamatan beserta kepolisian untuk melakukan pertemuan dengan pelaku konflik. Seperti halnya yang disampaikan oleh salah satu informan.

Wawancara dilakukan dengan Zulkarnain Gaffar (45 Tahun) yang mengatakan bahwa:

“pemerintah dari kelurahan Data dan kelurahan Lampa memfasilitasi kami dalam melakukan pertemuan untuk membicarakan permasalahan tersebut dengan para pelaku konflik, tokoh masyarakat, dan para tokoh pemuda”.⁹⁹

Dari hasil wawancara di atas, penulis dapat menyimpulkan bahwa, pemerintah dari kelurahan Data dan kelurahan Lampa memfasilitasi pemerintah dari kecamatan untuk berkumpul dan membahas permasalahan yang menjadi dasar terjadinya konflik. Ini merupakan salah satu langkah yang ditempuh oleh pemerintah kelurahan demi mencapai titik temu atau akar permasalahan dari konflik yang terjadi.

3. Negosiasi.

Untuk mengukur peran pemerintah dalam melakukan negosiasi atau sebagai negosiator dapat dilihat dari upaya-upaya yang dilakukan seperti

⁹⁹Zulkarnain Gaffar (45 Tahun) Pak Camat Duampanua, Wawancara, Kecamatan Duampanua Kabupaten Pinrang, 1 Agustus 2019.

mengidentifikasi permasalahan, mencari dan mengumpulkan informasi dari masing-masing pihak yang berkonflik, mendengar tuntutan serta melakukan loby terhadap masing-masing pihak untuk menyatukan perbedaan.

Dalam negosiasi ada aktifitas dari kedua pihak untuk saling mempengaruhi yang bertujuan agar salah satu pihak terpengaruh dan mau menerima apa yang menjadi keinginan dari pihak lain. Aktifitas ini lebih di kenal dengan loby. Dalam proses negosiasi loby tidak pernah terpisahkan. Untuk mencapai kesepakatan dalam negosiasi ternyata loby sangat efektif karena negosiasi bisa terjadi apabila aktifitas loby mendapat respon dari pihak yang berkonflik. Seperti halnya yang dikatakan oleh salah satu informan.

Wawancara dilakukan oleh Zulkarnaik Gaffar (45 Tahun) mengatakan bahwa:

“ini merupakan langkah akhir yang kami lakukan karena langkah mediasi terbilang gagal. Maka kami melakukan negosiasi kepada para pemuda pelaku konflik dengan cara mengabulkan tuntutan masing-masing pihak yang berkonflik dengan jaminan konflik tidak akan lagi terulang dan menciptakan kedamaian”,¹⁰⁰

Melihat hasil wawancara di atas, penulis dapat menyimpulkan bahwa, pihak dari pemerintahan baik itu pemerintah kecamatan ataupun pemerintah kalurahan melakukan negosiasi karena musyawarah tidak membuahkan hasil yang maksimal.

4. Melibatkan pihak kepolisian.

Dalam penanggulangan konflik antar suku Bugis dengan suku Pattinjo, pemerintah kecamatan melibatkan pihak kepolisian karena mereka merasa

¹⁰⁰Zulkarnain Gaffar (45 Tahun), Pak Camat Duampanua, Kecamatan Duampanua Kabupaten Pinrang, 1 Agustus 2019.

kewalahan dalam menangani konflik antar suku ini, karena konflik ini sifatnya bentrok dan sangat banyak massa dari suku Bugis maupun suku Pattinjo.

Dalam Undang-Undang nomor 2 tahun 2002 tentang kepolisian Negara Republik Indonesia sesuai dengan pasal 13, Polri mempunyai tugas pokok memelihara keamanan dan ketertiban masyarakat, menegakkan hukum dan memberikan perlindungan, pengayoman dan pelayanan terhadap masyarakat. Sebagai implementasi pemeliharaan kabtibmas dalam kaitannya dengan konflik sosial maka dalam pasal 15 ayat 1 huruf b salah satu wewenang Polri adalah membantu menyelesaikan perselisihan warga masyarakat yang mengganggu ketertiban umum.

Dalam Undang-Undang nomor 7 tahun 2012 tentang penanganan konflik sosial mengamanatkan bahwa penanganan konflik sosial mulai dari pencegahan, penghentian dan pemulihan pasca konflik bukan hanya menjadi tanggung jawab aparat keamanan namun menjadi tanggung jawab bersama antara pemerintah, pemda dan masyarakat. UU ini juga lebih mengedepankan penanganan konflik bukan hanya melalui pendekatan keamanan namun lebih jauh melalui pendekatan yang bersifat terpadu dengan melibatkan seluruh kepentingan yang dimulai dari tahap pencegahan, penghentian dan pemulihan pasca konflik.

Wawancara dilakukan dengan Muslih Aswar (49 Tahun) mengatakan bahwa:

“kami dari pihak kepolisian, dibantu oleh brimob turun langsung ke tempat kejadian perkara. Kami berusaha untuk menjadi penengah di dalam konflik tersebut. Sama sekali kami tidak membandingkan diantara kedua kelompok ini, pada saat bentrok terjadi kami memberi tembakan peringatan akan tetapi masih saja mereka terus berkelahi. Kami memiliki tanggung jawab dalam hal ini sebagai pihak keamanan, kami akan berusaha

sekuat tenaga agar perkelahian tersebut segera terselesaikan, apapun caranya kami dari pihak kepolisian akan siap dalam menyelesaikan masalah tersebut, kami bekerja sama dengan pemerintah kabupaten, pemerintah kecamatan, dan pemerintah kelurahan”.¹⁰¹

Hal yang sama juga di katakana oleh salah satu informan dari pihak kepolisian.

Wawancara dilakukan dengan Bustam (48 Tahun) yang mengatakan bahwa:

“awal mula kedajian konflik kami genjar untuk mencari pelaku utama, kami menyisir daerah-daerah yang kami anggap sebagai tempat persembuyian para pelaku konflik. Kami menyisir daerah gunung, hutan, serta perkebunan masyarakat setempat”.¹⁰²

Melihat hasil wawancara di atas, penulis menyimpulkan bahwa pihak kepolisian ikut membantu pihak pemerintah kecamatan maupun pemerintah kelurahan dalam menanggulangi konflik antar suku ini.

5. Mengganti rugi.

Pemerintah kecamatan menepati janjinya untuk memenuhi tuntutan dari kedua belah pihak dalam hal ini mengganti kerusakan pada saat terjadi konflik yaitu berupa rumah warga yang ada di kelurahan Lampa dan kelurahan Data karena pihak pemerintahan menghawatirkan jika hal ini yang akan menjadi pemicu timbulnya kembali konflik, Karena masing-masing pihak merasa dirugikan, Jadi pihak pemerintahan menengahi permasalahan ini dengan mengambil keputusan untuk mengganti kerusakan pada rumah warga dari kelurahan Tantu

¹⁰¹Muslih Aswar (49 Tahun) Pihak Kepolisian, Wawancara, Kecamatan Duampanua Kabupaten Pinrang, 22 Juli 2019.

¹⁰²Bustam (48 Tahun) Pihak Kepolisian, Wawancara, Kecamatan Duampanua Kabupaten Pinrang, 22 Juli 2019.

maupun kelurahan Data, dengan catatan konflik ini tidak akan terulang kembali.

Seperti halnya yang dikatakan oleh salah satu informan yaitu.

Wawancara dilakukan dengan Zulkarnain Gaffar (45 Tahun) mengatakan bahwa:

“kami juga mengganti kerusakan pada rumah warga, karena pada saat konflik ada rumah warga yang mengalami kerusakan satu rumah warga yang berada di kelurahan Lampa dan yang satunya lagi berada di kelurahan Data. Saya mengambil keputusan untuk mengganti kerusakan yang ada pada rumah itu beralasan karena saya khawatir jika permasalahan inilah yang akan menjadi pemicu timbulnya kembali konflik. Dengan catatan konflik ini tidak akan terulang kembali”.¹⁰³

Hal yang sama juga dikatakan oleh pemerintah kelurahan Lampa maupun kelurahan Data.

Wawancara dilakukan dengan Hariono Sulthan (53 Tahun) mengatakan bahwa:

“hari itu pemerintah kecamatan menugaskan kami untuk mencatat kerusakan apa saja yang ada pada rumah warga dengan tujuan akan di gantikan oleh pemerintah kecamatan”.¹⁰⁴

Wawancara dilakukan dengan Andi Seldi (49 Tahun) yang mengatakan bahwa:

“pak camat berjanji akan memperbaiki rumah warga yang rusak akibat konflik pada saat itu, dengan catatan mereka ingin berdamai dan tidak lagi menimbulkan konflik, rumah itu sekarang sudah di perbaiki mulai dari cerminnya yang pecah akibat terkena batu mungkin, dan ada beberapa kerusakan lainnya, tapi tidak terlalu parah”.¹⁰⁵

Melihat hasil wawancara di atas penulis menyimpulkan bahwa pemerintah kecamatan betul-betul menepati janjinya dalam hal mengganti kerugian warga

¹⁰³Zulkarnain Gaffar (45 Tahun) Pak Camat Duampanua, Wawancara, Kecamatan Duampanua Kabupaten Pinrang, 1 Agustus 2019.

¹⁰⁴Hariono Sulthan (53 Tahun) Kepala Lurah Data, Wawancara, Kelurahan Data Kecamatan Duampanua Kabupaten Pinrang, 19 Juli 2019.

¹⁰⁵Andi Seldi (49 Tahun) Kepala Kelurahan Lampa, Wawancara, Kelurahan Lampa Kecamatan Duampanua Kabupaten Pinrang, 23 Juli 2019.

yang dikarenakan oleh konflik yang terjadi antara suku Bugis dengan suku Pattinjo pada saat itu.

Hasil wawancara yang didapatkan dari masing-masing informan, maka penulis dapat menyimpulkan bahwa pemerintah daerah yaitu pemerintah kecamatan Duampanua beserta pemerintah kelurahan Data dan kelurahan Lampa di bantu oleh pihak kepolisian sudah melakukan tugas dan peran sebagai mana mestinya dalam menangani masalah berupa konflik antar suku Bugis dengan suku Pattinjo.

D. Posisi Pemerintah Daerah dalam Menanggulangi Konflik Antar Suku Bugis dengan Suku Pattinjo.

Pemerintah dalam hal ini juga ikut andil dalam menangani masalah sosial berupa konflik, dalam menangani masalah ini pemerintah sifatnya netral tidak membedakan satu sama lain baik dari pihak suku Pattinjo maupun pihak suku Bugis. Sama halnya yang dikatakan oleh salah satu informan.

Wawancara dilakukan dengan zulkarnain Gaffar (45 Tahun) yang mengatakan bahwa :

“Posisi saya dalam konflik ini saya tidak berpihak atau mendukung salah satu dari pihak yang berkonflik dan saya juga tidak pernah menekan salah satu dari pihak yang berkonflik entah itu dari pihak suku Bugis maupun suku Pattinjo agar mereka menuruti kata-kata saya, apa yang bisa saya damaikan untuk mendamaikan masalah ini ya saya lakukan. Tugas saya sebagai Camat dan aparat pemerintah di Kecamatan Duampanua ini memiliki tanggung jawab mendamaikan perkara ini agar tidak berkelanjutan”¹⁰⁶.

¹⁰⁶Zulkarnain Gaffar (45 Tahun) Pak Camat, Wawancara, Kecamatan Duampanua Kabupaten Pinrang. 1 Agustus 2019.

Dari hasil wawancara di atas penulis menyimpulkan bahwa pemerintah daerah dalam hal ini juga ikut andil dalam menanggulangi masalah konflik ini serta posisi pemerintah daerah dalam menanggulangi masalah ini sifatnya netral atau tidak memihak kepada suku Bugis maupun suku Pattinjo.

Adapun upaya yang dilakukan oleh pemerintah kecamatan bekerja sama dengan pemerintah kedua kelurahan yang berkonflik dibantu oleh tokoh masyarakat setempat serta kepolisian dalam mengatasi permasalahan tersebut yaitu dengan melakukan perdamaian dengan mempertemukan kedua belah pihak yang berkonflik, dan mencari tau apa sebenarnya masalah dari kedua belah pihak yang berkonflik sehingga pemerintah juga dapat memahami masalah dari kedua belah pihak tersebut. Seperti yang diungkap oleh kepala Lurah Data dan kepala Lurah Lampa.

Wawancara dilakukan dengan Hariono Sulthan (53 Tahun) yang mengatakan bahwa :

“kita sudah beberapa kali mengadakan perdamaian dengan mempertemukan kedua belah pihak yang berkonflik yaitu para pemuda dan membicarakan secara baik-baik dan mencari jalan keluar agar konflik ini dapat diselesaikan secara kekeluargaan agar konflik ini tidak sampai ke jalur hukum”.¹⁰⁷

Wawancara dilakukan dengan Andi Seldi (49 Tahun) yang mengatakan bahwa:

“kita selalu mengadakan perdamaian dengan cara mempertemukan mereka yang berkonflik dan mencari apa sebenarnya kendala dari kedua belah pihak ini karena kami sebagai penengah menginginkan perdamaian antara kedua belah pihak”.¹⁰⁸

¹⁰⁷Hariono Sulthan (53 Tahun) Kepala Lurah Data, Wawancara, Kelurahan Data Kecamatan Duampanua Kabupaten Pinrang, 19 Juli 2019.

¹⁰⁸Andi Seldi (49 Tahun) Kepala Lurah Lampa, Wawancara, Kelurahan Lampa Kecamatan Duampanua Kabupaten Pinrang, 23 juli 2019.

Dari hasil wawancara diatas, penulis dapat menyimpulkan bahwa, pemerintah kecamatan, pemerintah Kelurahan Data dan Kelurahan Lampa sudah melakukan kerjasama dalam hal mendamaikan masalah yang berujung konflik yang terjadi pada masyarakat suku Pattinjo dengan suku Bugis. Penulis juga menyimpulkan bahwa pemerintah setempat sudah memposisikan dirinya sebagai pemerintah yang menjadi penengah dalam menangani masalah sosial yang ada pada masyarakat seperti halnya masalah konflik yang terjadi.

Meskipun demikian usaha pemerintah setempat dinilai belum maksimal dalam menanggulangi konflik antar suku Bugis dengan suku Pattinjo ini. Terbukti karena meskipun sering kali dilakukan perdamaian antara kedua belah pihak tetapi konflik masih saja terjadi. Seperti halnya yang dituturkan oleh salah satu informan penulis.

Wawancara dilakukan dengan Rusli (47 Tahun) yang mengatakan bahwa:

“pemerintah memang sudah melakukan perdamaian, tapi menurut saya pemerintah belum maksimal dalam menangani konflik ini karena konflik ini masih pernah terulang meskipun sudah pernah di damaikan. Tapi ya kita juga sedikit bersyukur karena masalah ini tidak sesering dulu, meskipun masih pernah terjadi”.¹⁰⁹

Hal tersebut juga dikatakan oleh salah satu informan penulis lagi bahwasannya:

Wawancara dilakukan dengan Abdul Rahman (50 Tahun) yang mengatakan bahwa:

“kinerja pemerintah belum sepenuhnya sempurna, masa melakukan perdamaian tapi konflik tetap di ulangi kembali, kalau saya sebaiknya

¹⁰⁹Rusli (47 Tahun) Kepala Lingkungan Tantu, Wawancara, Kelurahan Lampa Kecamatan Duampanua Kabupaten Pinrang, 18 Juli 2019.

pemerintah memberi efek jerahlah kepada pelaku yang berkonflik, supaya konflik ini tidak lagi berulang”.¹¹⁰

Dari hasil wawancara di atas, penulis menyimpulkan bahwa pemerintah belum begitu maksimal dalam menyelesaikan konflik tersebut, terbukti bahwa suku Bugis dengan suku Pattinjo masi saja berkonflik.

Di samping itu pemerintah juga melakukan upaya penanggulangan dengan berbagai cara diantara lain memediasi, memfasilitasi, negosiasi, melibatkan pihak kepolisian serta menggangi rugi kerugian atau keruskan pada yang dialami pada warga suku Pattinjo maupun suku Bugis.

Hasil wawancara yang didapatkan dari masing-masing informan, maka penulis dapat menyimpulkan bahwa pemerintah daerah yaitu pemerintah kecamatan Duampanua beserta pemerintah kelurahan Data dan kelurahan Lampa di bantu oleh pihak kepolisian sudah malakukan tugas dan fungsinya sebagaimana mestinya, dalam hal ini penulis dapat menyimpulkan bahwa pemerintah daerah sudah memposisikan dirinya sebagai mestinya dalam menangani masalah berupa konflik antar suku Bugis dengan suku Pattinjo. Pemerintah sudah sekuat tenaga untuk menyelesaikan permasalahan tersebut, walaupun terkadang memang upaya-upaya yang pemerintah lakukan masih kurang menyentuh akar permasalahan yang sebenarnya. Alhasil kini daerah yang dulunya sering berkonflik, kini sekarang sudah berangsur-angsur aman. Ini semua tak lepas dari usaha dan kerja keras dari pemerintah setempat yang terus gigih dalam menyelesaikan permasalahan

¹¹⁰Abdul Rahman (50 Tahun) Tokoh Pemuda Kelurahan Data, Wawancara, Kelurahan Data Kecamatan Duampanua Kabupaten Pinrang, 22 Juli 2019.

tersebut. Seperti halnya yang dikatakan oleh salah satu informan yang penulis temui yaitu.

Wawancara dilakukan dengan ibu Husniati (43 Tahun) yang mengatakan bahwa:

*“Alhamdulillah sekarang daerah kami mulaimi aman. Dulu selaluka larang anakku keluar-keluar jika tidak penting, apalagi kalau mau ke daerah Data. Apa itu manangje di kalajarang tu pea apa liwai sibali karra'na tu tau donggotu’. Karena salah sedikit dennesi to sissasa, tapi sekarang tidak sepertimi dulu, sekarang tidak takut maki ke daerah Data, karena mereka juga disana nanggap biasami padami ke taeng masalah. Ini semua karena pemerintahji yang sudah bekerja keras dalam menanggulangi konflik ini”.*¹¹¹

Artinya:

“Alhamdulillah sekarang daerah kami sudah mulai aman. Dulu saya selalu melarang anak saya untuk keluar rumah jika tidak berkepentingan, apalagi jika dia ingin ke daerah Data. Karena yang saya takuti jika terjadi masalah pada anak saya karena pemuda yang ada di sini (suku Pattinjo) dengan yang ada disana (suku Bugis) adalah musuh bebuyutan. Tapi keadaan sekarang tidak seperti dulu lagi yang sering terjadi konflik, sekarang sudah aman, kami sudah tidak takut lagi ke daerah Data karena warga disana juga menganggap bahwa sudah tidak ada masalah lagi. Ini semua tak luput dari kerja keras pemerintah dalam menanggulangi konflik ini”.

Hal yang sama juga dikatakan oleh salah satu informan ibu Fatma (51Tahun) Mengatakan bahwa:

*“sekarang sudah aman di banding yang dulu-dulu, keluar rumah saja kita takut, tapi karena pemerintah sudah cukup serius walaupun awalnya kita menganggap bahwa pemerintah tidak begitu serius dalam menangani masalah ini, alhasil amanmi tawwa”.*¹¹²

Melihat hasil wawancara di atas, bahwasanya daerah yang dulunya dikatakan sebagai daerah yang sering berkonflik, kini sudah mulai berangsur-

¹¹¹Huasniati (43 Tahun), Warga Umum, Wawancara, Kelurahan Lampa Kecamatan Duampanua Kabupaten Pinrang. 2 Agustus 2019

¹¹²Fatma (51 Tahun), Warga Umum, Wawancara, Kelurahan Lampa Kecamatan Duampanua Kabupaten Pinrang. 19 Juli 2019

angsur aman. Ini semua tak lepas dari peran pemetintah daerah yaitu pemerintah kecamatan, pemerintah kelurahan, serta pihak kepolisian yang telah gigih dalam menyelesaikan permasalahan tersebut.

E. Seringnya Terjadi Konflik

Keterangan :

Tahun 2016: konflik terjadi sejumlah 3 kali

Tahun 2017: konflik terjadi sejumlah 4 kali

Tahun 2018: konflik terjadi sejumlah 2 kali

Tahun 2019: tidak terjadi konflik

Keteranagn di atas, dapat dilihat bahwa frekuensi terjadinya konflik antar suku Bugis dengan suku Pattinjo dari tahun 2016 sampai 2019 terjadi peningkatan dan penurunan terjadinya konflik. Pada tahun 2016 konflik terjadi sebanyak 3 kali, kemudian pada tahun 2017 terjadi peningkatan hingga 4 kali terjadi konflik, kemudian pada tahun 2018 terjadi penurunan konflik terjadi sebanyak 2 kali, kemudian pada tahun 2019 kembali terjadi penurunan hingga konflik tidak terjadi. Artinya pada tahun 2016 sampai tahun 2017 penanganan konflik yang dilakukan pemerintah kecamatan maupun pemerintah kelurahan Data dan kelurahan Lampa dapat dikatakan gagal, kemudian pada tahun 2018-2019 terjadi penurunan terjadinya konflik, artinya pemerintah kecamatan maupun pemerintah kelurahan berhasil menyelesaikan konflik tersebut secara sedikit demi sedikit

Wawancara dilakukan dengan Andi Seldi (49 Tahun) yang mengatakan bahwa:

“konflik yang terjadi antara suku Bugis dengan suku Pattinjo sudah sangat lama, dan juga penanganannya pun juga berfariatif. Kita lihat saja konflik

yang terjadi pada tahun 2016 sampai 2019. Pada tahun 2016 sampai tahun 2017 merupakan puncak terjadinya konflik, dapat dikatakan bahwa pada tahun 2016 sampai tahun 2017 konflik terjadi mencapai 100%, kemudian pada tahun 2018 sampai tahun 2019 terjadi penurunan hingga mencapai 70%”.¹¹³

Hasil wawancara di atas, dapat disimpulkan bahwa konflik yang terjadi antara suku Bugis dengan suku Pattinjo dari tahun 2016 sampai tahun 2017 mengalami peningkatan, kemudian pada tahun 2018 sampai tahun 2019 mengalami penurunan. Artinya penanganan konflik oleh pemerintah kecamatan maupun pemerintah desa dari tahun 2016 sampai tahun 2019 mengalami peningkatan sehingga pemerintah dapat dikatakan berhasil dalam hal penanggulangan konflik yang terjadi antara pemuda suku Bugis dan suku Pattinjo.

F. Faktor Penghambat

1. Kurangnya pendekatan yang dilakukan oleh pemerintah terhadap para pemuda-pemuda kedua belah pihak sehingga para pemuda tidak pernah menghiraukan apa yang dikatakan oleh pemerintah.

Wawancara dilakukan dengan Zulkarnain Gaffar (45 Tahun) yang mengatakan bahwa:

“kendala awalnya yaitu adanya ketakutan para pemuda di daerah konflik untuk bertemu dengan pemerintah kecamatan dan pihak keamanan. Karena seolah-olah mereka merasa bukan bagian dari pemerintah, dan pemerintah juga bukan bagian dari mereka”.¹¹⁴

Wawancara yang penulis lakukan dengan informan di atas, penulis dapat menyimpulkan bahwa, pemerintha kurang melakukan pendekatan dengan para pemuda, sehingga pemuda merasa bukan bagian dari pemerintah. Karena

¹¹³Andi Seldi (49 Tahun) Kepala Lurah Lampa, Wawancara, Kelurahan Lampa Kecamatan Duampanua Kabupaten Pinrang, 23 Juli 2019.

¹¹⁴Zulkarnain Gaffar (45 Tahun), Pak Camat Duampanua, Wawancara, Kecamatan Duampanua Kabupaten Pinrang, 1 Agustus 2019.

anggapan banyak orang bahwa pemuda disekitar disekitar kelurahan Data dan kelurahan Lampa itu nakal. Kemudian dari anggapan itulah sehingga para pemuda setempat kurang disentuh oleh pemerintah.

2. Kurangnya kesadaran dari masyarakat

Wawancara dilakukan dengan Bustan (48 Tahun) yang mengatakan bahwa:

“permasalahan besar yang kita hadapi saat ini yaitu karena kurangnya kesadaran dari masyarakat. Seandainya kesadaran itu ada pada masyarakat, khususnya para pemuda-pemuda, yakin bahwa hal seperti ini tidak akan terjadi dan berlarut-larut dalam waktu yang lama. Kita akan hidup tentram, damai, tidak akan ada masalah dan perkelahian dimanamana”¹¹⁵.

Wawancara di atas sudah jelas bahwa, karena kurangnya kesadaran dari masyarakat khususnya para pemuda-pemuda yang ada di kelurahan tersebut, sehingga perkelahian sering kali terjadi.

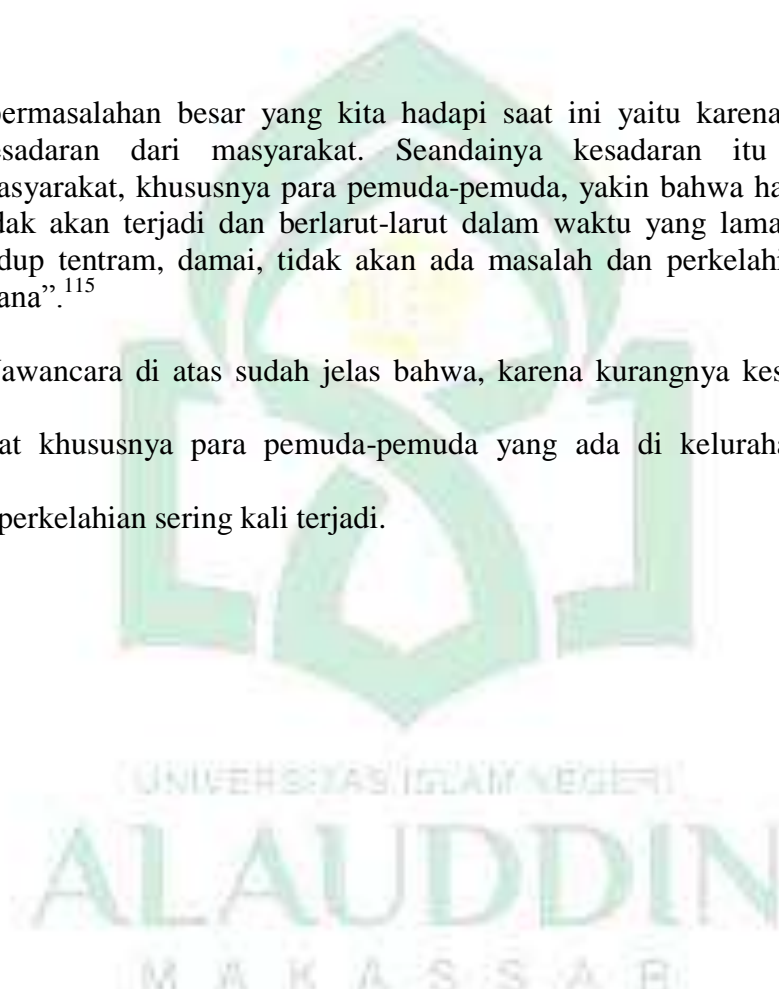

¹¹⁵Bustam (48 Tahun) Pihak Keolisian, Wawancara, Kecamatan Duampanua, Kabupaten Pinrang, 22 Juni 2019.

BAB V

PENUTUP

A. Kesimpulan

Berdasarkan penelitian yang penulis lakukan maka dapat diambil kesimpulan sebagai berikut:

Ada beberapa penyebab munculnya konflik antar suku Bugis dengan suku Pattinjo yaitu kurangnya lapangan pekerjaan dan dipengaruhi oleh minuman keras akibatnya pemuda kekurangan aktifitas sehingga hanya bisa berkumpul dan melakukan kegiatan minum minuman keras pada saat sudah kehilangan kesadaran lalu mereka mengganggu pengguna jalan yang dapat memicu munculnya permasalahan, adanya dendam lama yang belum terselesaikan karena adanya dendam lamalah yang memicu munculnya konflik di waktu-waktu yang akan datang karena masing-masing kelompok telah mengklaim dirinya bahwa mereka adalah musuh, kurangnya komunikasi yang dapat menyebabkan ketersinggungan, adanya profokator.

Bentuk konflik yang terjadi yaitu konflik antar kelompok masyarakat suku Bugis dengan masyarakat suku Pattinjo. Awal mula masalah ini terjadi hanyalah sebatas konflik individu namun karena mengatanakan solidaritas akhirnya merembes ke pemuda-pemuda yang lainnya bahkan sampai orang tuapun ikut dalam konflik ini.

Posisi pemerintah dalam menganggulangi konflik ini mereka telah memposisikan diri sebagai mestinya yang telah menjadi orang pertama yang menangani maslah ini dan netral dalam mengambil keputusan tanpa membeda-

bedakan dalam mengambil keputusan. Terbukti dalam melihat peran atau usaha pemerintah dalam menangani masalah yang terjadi antara lain yaitu melakukan mediasi, fasilitasi, negosiasi, melibatkan pihak kepolisian, mengganti rugi.

B. Saran

Berdasarkan kesimpulan yang penulis jelaskan diatas maka adapun saran yang direkomendasikan yaitu sebagai berikut :

Masyarakat seharusnya menurunkan ego masing-masing agar masalah dapat diselesaikan secara kekeluargaan tanpa harus melibatkan pihak luar dan harus menanamkan nilai-nilai agama dalam diri masing-masing agar ada kesadaran dan dapat mengontrol emosi masing-masing.

Kunci utama dalam penyelesaian konflik adalah komunikasi, dengan melakukan komunikasi yang tepat diharapkan juga mendapatkan solusi dan jalan terbaik. Dalam hal ini pemerintah sebagai penengah dalam konflik ini pemerintah harus adil dan tidak boleh memihak ke salah satu kelompok, yang menjadi penyelesaian dari komunikasi tersebut adalah pemerintah yang harus benar-benar mengambil sikap tegas antara kedua belah pihak.

DAFTAR PUSTAKA

Al-Qur'an Al-Karim dan Terjemahannya Yayasan Penyelenggara Penerjemah Al-Qur'an. Semarang: PT. Karya Toha Putra, 2002.

Abdullah, Ali. *Zikir dan Doa Penghuni Surga*. Cet. I; Yogyakarta, 2014.

Aliyah, Nur. *Manajemen Konflik*. Makassar: Alauddin University Press, 2015.

Arikunto, Suharsimi. *Prosedur Penelitian, Suatu Pendekatan Praktek*. Edisi Revisi 5; Jakarta: Rineka Cipta, 2002.

Azwar, Sarifuddin. *Metode Penelitian*. Yogyakarta: Pustaka Pelajar, 1998.

Abdullah Taufik (Ed), *Sejarah dan Masyarakat*. Jakarta: Pustaka Firdus, 1987.

Berry, David. *Pokok-Pokok Pikiran dalam Sosiologi*. (Jakarta: PT Raja Grafindo Persada, 2003), h. 101.

<http://koran.tempo.co/read/298283/situasi-lampa-masih-mencekam>

<https://makassar-tribunnews-com.cdn.ampproject.org/v/makassar.tribunnews.com/amp/2016/03/23/siswa-sman-2-pinrang-dan-warga-tawuran-jalan-trans-sulawesi-sempat-macet>

Hajar Siti “Peran Pemerintah dalam Penanggulangan Masalah Sosial (Studi Kasus Kebijakan Publik Terhadap Peraturan Daerah Nomor 2 Tahun 2008 Tentang Pembinaan Anak Jalanan, Gelandangan, Pengemis, Dan Pengamen di Kota Makassar)”, *Skripsi*. Makassar: Fak. Ushuluddin Filsafat dan Politik Universitas Islam Negeri Alauddin Makassar, 2016.

Husman, Husaini dan Purnomo Setiady Akbar. *Metodologi Penelitian Sosial*. Cet. II; Jakarta: PT Bumi Aksara, 2009.

Jurdi, Syarifuddin. *Awal Mula Sosiologi Modern: Kerangka Epistemologi, Metodologi, dan Perubahan Sosial Perspektif Ibh Khaldun*. Cet. I; Bantul: Kreasi Wacana, 2012.

Jurdi, Syarifuddin. *Sosiologi Nusantara*. Cet. II; Jakarta: Kencana Prenadamedia Group, 2013.

Koentjaraningrat, *Metode-Metode Penelitian Masyarakat*. Ed. III; Jakarta: Grafindo Pustaka Utama, 1997.

Kriantono, Rachmat. *Teknik Praktik Riset Komunikasi dengan Kata Pengantar Oleh Burhan Bungin*. Ed. 1; Jakarta: Kencana, 2009.

Liliweri, Alo. *Prasangka dan Konflik; Komunikasi Lintas Budaya Masyarakat Multikultural*. Yogyakarta; PT Lkis Printing Cemerlang , 2005.

Maryati, Kun dan Juju Suryati. *Sosiologi*. Jakarta: Esis, 2006.

Moleng, J. Lexy. *Metodologi Penelitian Kualitatif*. Bandung: Rosdakarya, 2001.

Masri, Rasyid Abd. *Sosiologi dan Komunikasi Pembangunan Pedesaan*. Cet. I; Makassar: Alauddin University Press, 2014

- Nurfahima. “Peran Pemerintah dalam Konflik Antara Masyarakat dengan PT.PP Lonsum di Desa Tomato Kecamatan Ujung Loe Kabupaten Bulukumba”. *Skripsi*. Makassar: Fakultas Ushuluddin, Filsafat dan Politik Universitas Islam Negeri Alauddin Makassar, 2018.
- Narwoko, J. Dwi. dan Bagong Suyanto. *Sosiologi Teks Pengantar dan Terapan*. Jakarta: Kencana Prenada Media Group, 2005.
- Nawawi Hadari. *Metode Penelitian Bidang Sosisal*. Yogyakarta : Gadjah Mada University Press, 1998.
- Nasikun. *Sistem Sosial Indonesia*. Jakarta: PT. Raja Grafindo Persada, 2003.
- Poerwadarminto, W.J.S. *Kamus Umum Bahasa Indonesia*. Jakarta: Balai Pustaka, 1984.
- Pusat Bahasa Departemen Pendidikan Nasional,, *Kamus Besar Bahasa Indonesia*. Jakarta, Balai Pustaka, 2007.
- Pemerintah Kabupaten Pinrang, *Letak Geografis Dan Topologi, official website Pemerintah kabupaten pinrang*, [Http://Www.Pinrangka.Go.Id/Letak.Html](http://www.Pinrangka.Go.Id/Letak.Html), 2019
- Ritzer, George dan Barry Smart. *Handbook Teori Sosial*. Cet.III; Bandung: Nusa Media, 2018.
- Rianto, Yatim. *Metode Penelitian Pendidikan*. Surabaya: Penerti SIC, 2001.
- Shihab, M. Quraish. *Tafsir Al-Mishbah: Pesan, Kesan dan Keserasian Al-Qur'an*, Cet. II; Jakarta: Lentera Hati, 2004.
- Soetomo. *Masalah Sosial dan Upaya Penyelesaiannya*. Cet. IV; Yogyakarta: Pustaka Pelajar, 2015.
- Setiadi, M. Elly Dkk. *Pengantar Sosiologi Pemahaman Fakta dan Gejala Permasalahan Sosial: Teori, Aplikasi, dan Pemecahannya*. Cet. IV; Jakarta: Kencana, 2015.
- Sahlan, “*Konflik Masyarakat dengan Pemerintah di Kecamatan Lambu Kabupaten Bima Nusa Tenggara Barat*”. *Skripsi*. Jurusan Ilmu Pemerintahan Fakultas Ilmu Sosial dan Ilmu Politik Universitas Hasanuddin, 2014.
- Soekanto, Soerjono. *Sosiologi Suatu Pengantar*. Jakarta: PT Raja Grafindo Persada, 2013.
- Sarwono, Wirawan Sarloto. *Teori-Teori Psikologi Sosial*. Cet. I; Jakarta: CV. Rajawali, 1984.
- Sumaryadi, Nyoman. *Sosiologi Pemerintahan: dari Perspektif Pelayanan, Pemberdayaan, Interaksi, dan Sistem Kepemimpinan Pemerintahan Indonesia*. Cet. II; Bogor: Ghalia Indonesia, 2013.
- Suyanto, Bagong dan Sutina. *Metode Penelitian Berbagai Alternatif Pendekatan*. Cet. III; Jakarta: Kencana, 2007

- Syafi'ie, Kencana Inu. *Ilmu Pemerintahan dan Al-Qur'an*. Cet. I; Jakarta: PT Bumi Aksara, 2004.
- Seri II, *Konflik Sosial Bernuansa Agama di Indonesia*. Jakarta: Departemen Agama RI, 2003.
- Susan, Novri. *Pengantar Sosiologi Konflik dan Isu-Isu Konflik Kontemporer*. Cet. II; Jakarta: Kencana Prenada Group, 2010.
- Shadily, Hasan. *Sosiologi Untuk Masyarakat Indonesia*. Cet. IX; Jakarta: Bumi Aksara, 1983.
- Sugoyono, *Memahami Penelitian Kualitatif Dilengkapi dengan Contoh Proposal dan Laporan Penelitian*. Bandung: Alfabeta, 2005.
- Wirawan, *Teori-Teori Sosial dalam Tiga Paradigma Fakta Sosial, Defenisi Sosial & Perilaku Sosial*. Cet. I; Jakarta: Prenadamedia Group, 2012.
- Wijaya, Ibrahim Adam. *Perilaku Organisasi*. Cet. III; Bandung: Sianar Baru Bandung, 1986.
- Wahab, Jamil Abdul. *Manajemen Konflik Keagamaan*. Jakarta : PT. Elex Media Komputindo, 2012.
- Wahyuni, *Sosiologi Bugis Makassar* , Cet. I; Makassar: Alauddin University Press, 2019.
- Zainal, Aliyah Nur, *Manajemen Konflik*. Makassar : Alauddin University Press, 2015.
- Wawancara**
- Wawancara dengan Zulkarnain Gaffar (Pak Camat) di Kecamatan Duampanua, 1 Agustus 2019.
- Wawancara dengan Andi Seldi (Kepala Kelurahan) di Kelurahan Lampa, 23 Juli 2019.
- Wawancara dengan Hariono Sulthan (Kepala Kelurahan) di Kelurahan Data, 19 Juli 2019.
- Wawancara dengan Muslimin (Kepala Lingkungan) di Lingkungan Lampa Barat Kelurahan Tantu, 18 Juli 2019.
- Wawancara dengan Rusli (Kepala Lingkungan) di Lingkungan Tantu Kelurahan Lampa, 18 Juli 2019.
- Wawancara dengan Ummas (Kepala Lingkungan) di Lingkungan Ujung Baru Kelurahan Data, 28 Juli 2019.
- Wawancara dengan Abdul Salam (Kepala Lingkungan) di Lingkungan Data Kelurahan Data, 28 Juli 2019

Wawancara dengan Abdul Rahman (Tokoh Pemuda) di Kelurahan Data, 22 Julin 2019.

Wawancara dengan Bustan (Polisi) di Kecamatan Duampanua, 22 Juli 2019.

Wawancara dengan Muslis Anwar (Polisi) di Kecamtan Duampanua, 22 Juli 2019.

Wawancara dengan Fatma (Masyarakat Umum) di Kelurahan Data, 19 Juli 2019.

Wawancara dengan Huasniati (masyarakat umum) di kelurahan lampa, 2 Agustus 2019.

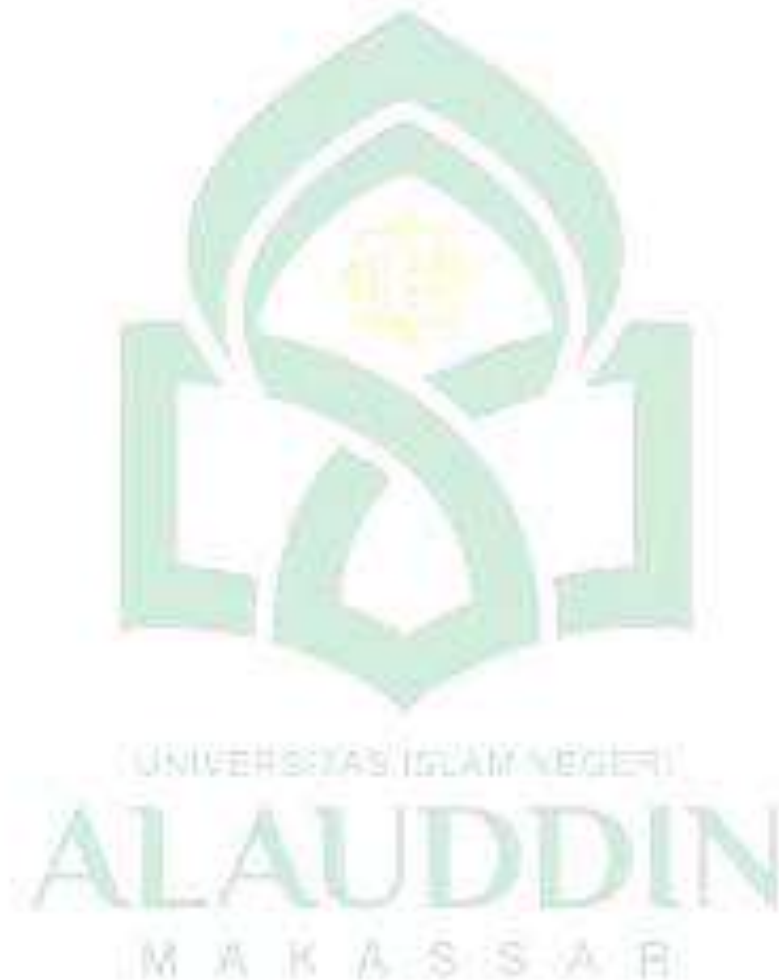

Lampiran





Keterangan : foto bersama dengan Pak Zulcarbain Gaffar, selaku pak camat Duampanua.



Keterangan : foto bersama dengan pak Andi Seldi selaku Pak Lurah Lampa.



Keterangan : proses wawancara dengan pak Hariono selaku Pak Lurah Data.



Keterangan : proses wawancara bersama dengan pak Rusli selaku kepala lingkungan Tantu dan pak Muslimin selaku kepala lingkungan Lampa Barat.



Keterangan : proses wawancara bersama dengan pak Ummas selaku kepala lingkungan Ujung baru.



Keterangan : proses wawancara bersama dengan Abd. Salam selaku kepala lingkungan Data.



Keterangan : proses wawancara dengan pak Abdul Rahman selaku toko pemuda di kelurahan Data.



Keterangan : proses wawancara dengan ibu Fatma selaku warga umum di kelurahan Lampa.



Keterangan : proses wawancara bersama dengan ibu Husniati selaku warga umum di kelurahan Data.





Keterangan : proses wawancara bersama dengan pak Buatan dan pak Muslih Aswar selaku pihak kepolisian di Kecamatan Duampanua.

DAFTAR RIWAYAT HIDUP



Selpiana lahir di Kabupaten Polewali Mandar Kecamatan Campalagian Tepatnya di Desa Suruang, lahir pada hari Minggu 12 Agustus 1997, anak pertama dari tiga bersaudara, dari buah kasih sepasang suami istri Sarullah dan Nurbaya.

Peneliti menyelesaikan pendidikan di sekolah SD Inpres No.033 Suruang Kecamatan Campalagian Kabupaten Polewali Mandar pada tahun 2009,

pada tahun itu peneliti melanjutkan pendidikan di SMP Negeri 7 Campalagian, Kabupaten Polewali Mandar dan tamat pada tahun 2012, kemudian melanjutkan sekolah menengah atas di SMA Negeri 1 Campalagian pada tahun 2012 dan selesai pada tahun 2015, pada tahun yang sama tahun 2015 peneliti melanjutkan perguruan tinggi, tepatnya di Universitas Islam Negeri Alauddin Makassar (UINAM) Fakultas Ushuluddin Filsafat dan Politik Jurusan Sosiologi Agama.

UNIVERSITAS ISLAM NEGERI
ALAUDDIN
M A K A S S A R I