

**INTERAKSI SOSIAL KOMUNITAS EKS PENDERITA KUSTA DAN  
MASYARAKAT DESA ABBUMPUNGENG KECAMATAN CINA  
KABUPATEN BONE**



**Skripsi**

Diajukan untuk Memenuhi Salah Satu Syarat Meraih Gelar Sarjana Sosial (S.Sos)  
Jurusan Sosiologi Agama Fakultas Ushuluddin, Filsafat dan Politik

UNIVERSITAS ISLAM NEGERI UIN Alauddin Makassar

**ALAUDDIN**

*Oleh:*

**SITTI FATIMAH NURMA**

**NIM: 30400115010**

**FAKULTAS USHULUDDIN FILSAFAT DAN POLITIK  
UNIVERSITAS ISLAM NEGERIALAUDDIN  
MAKASSAR**

**2019**

## PERNYATAAN KEASLIAN SKRIPSI

Mahasiswa (i) yang bertanda tangan di bawa ini:

Nama : Sitti Fatimah Nurma  
Nim : 30400115010  
Tempat/Tgl. Lahir : Pinrang, 14 Oktober 1996  
Jurusan/Prodi : Sosiologi Agama  
Fakultas : Ushuluddin Filsafat dan Politik  
Judul : **Interaksi Sosial Komunitas Eks Penderita  
Kusta dan Masyarakat Desa Abbumpungeng  
Kecamatan Cina Kabupaten Bone.**

Menyatakan dengan sesungguhnya dan penuh kesadaran bahwa skripsi ini benar adalah hasil karya penulis sendiri. Jika dikemudian hari terbukti bahwa ini merupakan duplikat, tiruan, plagiat, atau dibuat oleh orang lain, sebagian atau seluruhnya, maka skripsi dan gelar yang diperoleh kerennanya, batal demi hukum.

UNIVERSITAS ISLAM NEGERI

Samata, 12 November 2019

**ALAUDDIN**

MAKASSAR

Penulis



**Sitti Fatimah Nurma**

**NIM: 30400115010**

## PENGESAHAN SKRIPSI

Skripsi yang berjudul "Interaksi Sosial Komunitas Eks Penderita Kusta dan Masyarakat Desa Abbumpungeng Kecamatan Cina Kabupaten Bone" disusun oleh Sitti Fatimah Nurma NIM: 30400115010, mahasiswa Prodi Sosiologi Agama pada Fakultas Ushuluddin, Filsafat dan Politik UIN Alauddin Makassar, telah diuji dan dipertahankan dalam sidang *munaqasyah* yang diselenggarakan pada hari Selasa, 12 November 2019 M bertepatan dengan 15 Rabi'ul Akhir 1441 H, dinyatakan telah dapat diterima sebagai salah satu syarat memperoleh gelar Sarjana Sosial (S.Sos) pada Fakultas Ushuluddin, Filsafat dan Politik Prodi Sosiologi Agama.

Gowa, 25 November 2019 M  
28 Rabi'ul Akhir 1441 H

### DEWAN PENGUJI:

Ketua	: Dr. Hj. Darmawati, M.Hi	(  )
Penguji I	: Dr. M. Hajir Nonci, M.Sos.I	(  )
Penguji II	: Asrul Muslim, S.Ag. M.Pd	(  )
Pembimbing I	: Dr. Hj. Darmawati, M.Hi	(  )
Pembimbing II	: Drs. Santri Sahar, M.Si	(  )

Diketahui oleh:

Dekan Fakultas Ushuluddin Filsafat dan  
Politik UIN Alauddin Makassar



## KATA PENGANTAR

بِسْمِ اللَّهِ الرَّحْمَنِ الرَّحِيمِ

*Assalamu Alaikum Warahmatullahi Wabarakatuh*

Segalah puji dan syukur yang begitu besar atas kehadiran Allah swt, atas limpahan rahmat, petunjuk dan ridho-Nya sehingga penyusun sampai pada tahap ini. Salawat serta salam semoga selalu tercurahkan kepada baginda Rasulullah yaitu Nabi Muhammad saw, beserta seluruh keluarga, sahabatnya yang telah menyampaikan petunjuk bagi umat manusia dengan ajaran demi tegaknya keadilan dan perdamaian dimuka bumi ini.

Penyusun menyadari bahwa sejak persiapan dan proses penelitian hingga pelaporan hasil penelitian ini terdapat banyak kekurangan, kesulitan dan tantangan yang dihadapi, namun berkat ridha Allah swt, dan bimbingan berbagai pihak maka segala kesulitan dan tantangan yang dihadapi dapat teratasi.

Dalam penyusunan skripsi ini, tentunya banyak pihak yang terlibat dalam memberikan bantuan, bimbingan serta dorongan.:

1. Prof. Drs. Hamdan Juhannis M.A, Ph.D, selaku Rektor Universitas Islam Negeri Alauddin Makassar, beserta segenap stafnya yang telah mencurahkan segenap perhatian dalam membina dan memajukan serta berusaha mengembangkan dan menjadikan kampus Universitas Islam Negeri Alauddin Makassar, menjadi kampus yang bernuansa Islam, berakhlak mulia, berbudi pekerti luhur dan beriptek.
2. Dr. Muhsin, M. Th.I selaku Dekan Fakultas Ushuluddin Filsafat dan Politik, beserta wakil Dekan I, II, dan III, Fakultas Ushuluddin Filsafat dan Politik, Universitas Islam Negeri Alauddin Makassar.



3. Wahyuni, S.Sos, M.Si selaku Ketua Jurusan Sosiologi Agama dan Dr. Dewi Anggraeni, S. Sos, M.Si selaku Sekertaris Jurusan Sosiologi Agama. Terimah kasih atas ilmu dan bimbinganya dalam mengarahkan penulis dapat meneyelesaikan program yang telah direncanakan selama menempuh perkuliahan di Universitas Islam Negeri Alauddin Makassar .
4. Dr. Hj. Darmawati M. HI selaku pembimbing I dan juga Bapak Drs. Santri Sahar, M. Si selaku pembimbing II yang tiada henti memberikan semangat dan masukan sehingga skripsi dapat diselesaikan dengan baik.
5. Bapak Dr. M. Hajir Nonci M. Sos. selaku penguji I dan Asrul Muslim, S.Ag, M.Pd selaku penguji II yang telah menguji dan memberikan masukan serta arahan dalam menyempurnakan skripsi dengan baik.
6. Para Dosen Fakultas Ushuluddin Filsafat dan Politik, Universitas Islam Negeri Alauddin Makassar, yang telah menyalurkan ilmunya kepada penulis selama berada dibangku kuliah.
7. Karyawan dan Staf Akademik Fakultas Ushuluddin Filsafat dan Politik, Universitas Islam Negeri Alauddin Makassar, yang telah memberikan pelayanan yang baik kepada penulis selama ini.
8. Seluruh warga Dusun Lerang Dua yang membantu selama proses penelitian.
9. Terima kasih yang sebesar-besarnya kepada kedua orang tua saya, Ayahanda Makmur dan Ibunda Sitti Aminah Kulle yang tiada hentinya memberikan semangat, kasih sayang, dorongan, dukungan materi dan doa yang dipanjatkan untuk penulis dengan tulus dan ikhlas, sehingga penulis dapat berada pada titik ini.

10. Teman-teman seperjuangan Sosiologi Agama Angkatan 2015. Terspesial untuk Afni Nurfiti Dewi dan Sitti Marwah D yang telah banyak membantu dan memberi dukungan selama penyelesaian skripsi ini.
11. Sahabat tercina, Khususnya Musmuliani dan Sumiati. Terimah kasih untuk segala motivasi dan bantuannya selama ini.
12. Semua pihak yang tak bisa penulis sebut satu persatu. Terimah kasih telah banyak memberikan saran, ide-ide, dan masukan selama ini.

Harapan penulis semoga doa dan nasehat tetap ada dalam hati, menjadi air mata penyejuk, sehingga tetap *istiqomah* di jalan Allah swt. Amin Yarobbal Alamin. Akhirnya dengan segala kerendahan hati, penulis mengharapkan semoga skripsi ini dapat bermanfaat bagi semua pihak terutama bagi penulis sendiri.

Samata, 12 November 2019

Penulis

UNIVERSITAS ISLAM NEGERI

**ALA UDDIN**  
**Sitti Fatimah Nurma**  
**NIM: 30400115010**

M A K A S S A R

**ALA UDDIN**

M A K A S S A R

## DAFTAR ISI

<b>SAMPUL</b> .....	<b>i</b>
<b>PENGESAHAN SKRIPSI</b> .....	<b>ii</b>
<b>PERNYATAAN KEASLIAN SKRIPSI</b> .....	<b>iii</b>
<b>KATA PENGANTAR</b> .....	<b>iv</b>
<b>DAFTAR ISI</b> .....	<b>vi</b>
<b>DAFTAR TABEL</b> .....	<b>viii</b>
<b>ABSTRAK</b> .....	<b>ix</b>
<b>BAB I PENDAHULUAN</b> .....	<b>1-12</b>
A. Latar Belakang .....	1
B. Fokus Penelitian dan Deskripsi Fokus .....	8
C. Rumusan Masalah .....	9
D. Penelitian Terdahulu .....	9
E. Tujuan dan Kegunaan Penelitian .....	12
<b>BAB II TINJAUAN TEORITIS</b> .....	<b>13-31</b>
A. Penyakit Kusta .....	13
a. Jenis-Jenis Penyakit Kusta .....	13
b. Tanda dan Gejala Penyakit Kusta .....	15
c. Pencegahan Penyakit Kusta .....	15
B. Interaksi Sosial .....	16
a. Syarat-syarat Terjadinya Interaksi Sosial .....	18
b. Bentuk-bentuk Interaksi Sosial .....	19
C. Interaksi Simbolik George Herbert Mead .....	21
D. Interaksi Simbolik Herbert Blumer .....	28
E. Interaksionisme Simbolik: Prinsip-Prinsip Dasar .....	31
<b>BAB III METODOLOGI PENELITIAN</b> .....	<b>32-38</b>
A. Jenis dan Lokasi Penelitian .....	32
B. Pendekatan Penelitian .....	32
C. Sumber Data.....	33
D. Metode Pengumpulan Data.....	34
E. Instrumen Penelitian.....	36
F. Teknik Pengolahan dan Analisis Data .....	36
G. Teknik Pemilihan Informan .....	38
<b>BAB IV HASIL DAN PEMBAHASAN</b> .....	<b>39-61</b>
A. Gambaran Umum Lokasi Penelitian .....	39
B. Kehidupan Sosial Komunitas Eks Penderita Kusta dan Masyarakat Desa Abbumpungeng Kecamatan Cina Kabupaten Bone .....	45
1. Pembuatan Batu Bata .....	45
2. Bekerja di Perkebunan Tebu Aresoe .....	47
3. Kegiatan Jual Beli .....	48

C. Bentuk-bentuk interaksi Sosial Komunitas Eks Penderita Kusta dan Masyarakat Desa Abbumpungeng Kecamatan Cina Kabupaten Bone	49
1. Interaksi Sosial sesama Eks Penderita Kusta .....	49
2. Interaksi Sosial terhadap Keluarga atau Kerabat .....	51
3. Interaksi Sosial terhadap Masyarakat Sekitar .....	53
D. Faktor Pendukung dan Penghambat dalam Interaksi Sosial antara Eks Penderita Kusta dengan Masyarakat Desa Abbumpungeng Kecamatan Cina Kabupaten Bone .....	55
1. Faktor Pendukung .....	55
2. Faktor Penghambat .....	58
<b>BAB V PENUTUP .....</b>	<b>62-63</b>
A. Kesimpulan .....	62
B. Implikasi Penelitian .....	62
<b>DAFTAR PUSTAKA .....</b>	<b>64-66</b>
<b>LAMPIRAN – LAMPIRAN</b>	
<b>PEDOMAN WAWANCARA</b>	
<b>DAFTAR INFORMAN</b>	
<b>DOKUMENTASI</b>	
<b>RIWAYAT HIDUP</b>	





### Daftar Tabel

Tabel 4.1	Luas Wilayah Desa Abbumpungeng Menurut Penggunaannya ..	42
Tabel 4.2	Jumlah Penduduk Berdasarkan Jenis Kelamin Desa Abbumpungeng Tahun 2015 .....	43
Tabel 4.3	Jumlah Penduduk Berdasarkan Kelompok Usia Desa Abbumpungeng Tahun 2015 .....	44

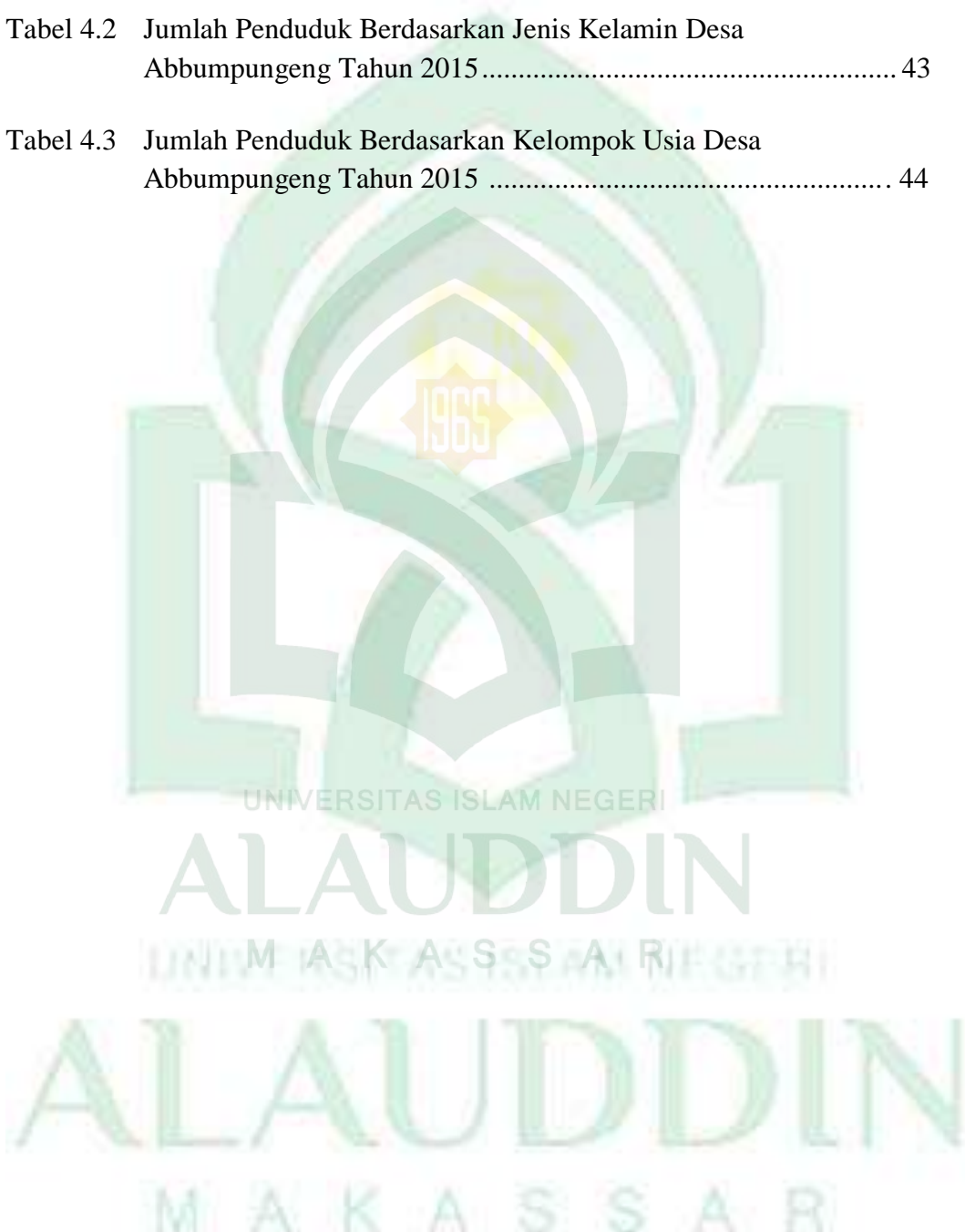

## ABSTRAK

**Nama** : Sitti Fatimah Nurma  
**Nim** : 30400115010  
**Fak/Jur** : Ushuluddin Filsafat dan Politik/ Sosiologi Agama  
**Judul** : **Interaksi Sosial Eks Penderita Kusta dan Masyarakat Desa Abbumpungeng Kecamatan Cina Kabupaten Bone.**

---

Penelitian ini membahas tentang “Interaksi Sosial Eks Penderita Kusta dan Masyarakat Desa Abbumpungeng Kecamatan Cina Kabupaten Bone dengan rumusan masalah: 1) Bagaimana kehidupan sosial eks penderita kusta dan masyarakat Desa Abbumpungeng Kecamatan Cina Kabupaten Bone ?, 2) Bagaimana bentuk-bentuk interaksi sosial komunitas eks penderita kusta dan masyarakat Desa Abbumpungeng Kecamatan Cina Kabupaten Bone ?, dan 3) Apa faktor penghambat dan pendukung interaksi sosial eks penderita kusta dan masyarakat Desa Abbumpungeng Kecamatan Cina Kabupaten Bone ?

Jenis penelitian ini bersifat kualitatif deskriptif, dengan menggunakan metode pendekatan sosiologis dan fenomenologi melalui teknik pengumpulan data, observasi, wawancara dan dokumentasi. Informan dalam penelitian ini terdiri dari informan kunci dan informan utama. Instrument penelitian berupa kamera, buku catatan, pulpen, alat perekam suara, dan pedoman wawancara. Teknik analisis data yang digunakan dalam ini meliputi langkah-langkah reduksi data, penyajian data, teknik analisis perbandingan, dan penarikan kesimpulan.

Hasil penelitian menunjukkan bahwa 1. Kehidupan sosial komunitas eks penderita kusta dan masyarakat Desa Abbumpungeng Kecamatan Cina Kabupaten Bone yaitu pembuatan batu bata, bekerja di perkebunan tebu Aresoe dan kegiatan jual beli. 2. Interaksi antara komunitas eks penderita kusta dengan masyarakat Desa Abbumpungeng Kecamatan Cina Kabupaten Bone terdapat interaksi sosial sesama eks penderita kusta, interaksi sosial terhadap keluarga atau kerabat, dan interaksi sosial terhadap masyarakat sekitar, 3. faktor pendukung interaksi sosial eks penderita kusta dengan masyarakat sekitar yaitu adanya tujuan yang ingin dicapai, adanya motivasi melalui berbagai kegiatan, dan adanya upaya pemerintah dalam penyembuhan penyakit kusta. Faktor penghambatnya yaitu masih ada stigma dari masyarakat terhadap eks penderita kusta, dan eks penderita kusta mengalami cacat fisik.

Implikasi untuk penderita kusta agar lebih meningkatkan rasa percaya diri serta lebih mempererat tali silaturahmi terhadap sesama eks penderita kusta, terhadap keluarga atau kerabat juga terhadap masyarakat sekitar. Selain itu, pemerintah Desa Abbumpungeng, tokoh masyarakat, tokoh agama serta Yayasan Perempuan Beskar tetap selalu memberi dukungan dan bekerjasama dalam menciptakan suatu perubahan pada diri orang yang pernah menderita kusta (OYPMK).



UNIVERSITAS ISLAM NEGERI

**ALAUDDIN**

UNIVERSITAS ISLAM NEGERI

**ALAUDDIN**

MAKASSAR

# BAB I

## PENDAHULUAN

### *A. Latar Belakang Masalah*

Manusia terlahir seorang diri dari rahim seorang ibu, akan tetapi dalam kehidupan sehari-hari manusia tidak bisa hidup sendiri tanpa mendapat bantuan dari orang lain, manusia sengaja diciptakan oleh Tuhan tidak untuk hidup sendiri atau individual, Tuhan telah menganugerahkan sebuah karunia berupa akal fikiran kepada manusia untuk mencari segala materil yang akan diperlukan oleh manusia untuk pemenuhan kehidupan bagi manusia itu sendiri.

Kehidupan manusia sebagai makhluk sosial, manusia tidak dapat hidup tanpa bantuan dari orang lain. Tidak bisa jauh dari proses yang bernama interaksi sosial, proses ini terjadi antara individu satu dengan individu lainnya dalam situasi sosial atau bisa disimpulkan kalau proses sosial terjadi jika hubungan timbal balik antar manusia dengan kelompok sosial, diawali dari komunikasi seperti berbicara melalui bahasa atau gerakan tubuh yang lain.<sup>1</sup> Dikatakan oleh Soerjono Soekanto,<sup>2</sup> suatu interaksi sosial tidak akan mungkin terjadi apabila tidak memenuhi dua syarat, pertama: adanya kontak sosial, dalam hal ini kontak sosial dapat berlangsung dalam tiga bentuk, bentuk tersebut dapat bersifat positif yakni mengarah pada suatu kerjasama sedangkan negatif yakni mengarah kepada pertentangan, Kedua komunikasi, yang mempunyai makna bahwa seseorang memberikan tafsiran pada perilaku orang lain yang berwujud pembicaraan

---

<sup>1</sup>Slamet Santoso, *Teori-teori Psikologi Sosial*, (Bandung: PT Refika Aditama, 2010), h. 140.

<sup>2</sup>Soerjono Soekanto, *Sosiologi Suatu Pengantar*, (Jakarta: Rajawali Pers, 2013), h. 103.

gerak badan atau sikap rasa yang akan di sampaikan oleh orang tersebut, kemudian orang yang akan bersangkutan memberikan reaksi terhadap orang tersebut.

Manusia merupakan makhluk yang bersegi jasmaniah (raga) dan rohaniah (jiwa). Segi rohaniah manusia terdiri dari pikiran dan perasaan. Apabila diserasikan, akan menghasilkan kehendak yang kemudian menjadi sikap tindak. Sikap tindak itulah yang kemudian menjadi landasan gerak segi jasmaniah manusia. Manusia mempunyai naluri untuk senantiasa berhubungan dengan sesamanya. Hubungan yang sinambungan tersebut menghasilkan pola pergaulan yang dinamakan pola interaksi sosial.<sup>3</sup>

Interaksi sosial merupakan hubungan-hubungan sosial yang dinamis antara individu dengan individu, kelompok dengan kelompok maupun individu dengan kelompok. Ada beberapa faktor yang mendorong terjadinya suatu interaksi sosial, yakni tindakan sosial, kontak sosial dan juga komunikasi sosial. Interaksi sosial dapat tercapai dengan baik, dengan adanya ketiga faktor tersebut. Menurut Herbert Blumer interaksi merujuk pada hubungan khusus yang berlangsung antar manusia dengan cara menafsirkan setiap tindakan orang lain. Interaksi tersebut akan berlangsung selam pihak-pihak yang bersangkutan saling mendapatkan keuntungan dan mendapatkan tujuan tertentu atau adanya hubungan timbal balik dari kelangsungan proses tersebut.<sup>4</sup>

Manusia sebagai insan individu masing-masing memiliki karakter dan kepribadian yang berbeda. Jika dua orang saling mengadakan interaksi, maka

---

<sup>3</sup>Soerjono Soekanto, *Sosiologi Suatu Pengantar*, h. 103.

<sup>4</sup>Phil S Susanto, *Pengantar Sosiologi dan Perubahan Sosial*, (Bandung: Bhineka Cipta, 1979), h. 44.



dalam proses sosial tersebut akan bertemu dua kepribadian yang berbeda. Karakter dan kepribadian merupakan dorongan secara internal yang melahirkan tingkah laku. Hal yang tidak dapat dihindari oleh setiap individu adalah tidak ada satu pun individu yang memiliki kemampuan untuk memenuhi kebutuhan hidupnya tanpa hidup dalam kelompok. Ada rasa memerlukan bantuan dari orang lain, maka manusia akan melakukan kontak ataupun komunikasi satu sama lainnya, dari itu terjadilah suatu interaksi sosial, dalam interaksi sosial tersebut terjadi suatu kontak sosial baik secara langsung maupun tidak langsung, dengan interaksi tersebut semua manusia hidup sebagai makhluk sosial. Kehidupan kelompok sosial akan ditemukan keanekaragaman kepentingan, pemikiran, sikap, tujuan, tingkah laku manusia yang dipertemukan dalam satu wadah sosial.<sup>5</sup> Allah swt. Berfirman dalam QS. Al-Hujurat/49:13

يَأَيُّهَا النَّاسُ إِنَّا خَلَقْنَاكُمْ مِنْ ذَكَرٍ وَأُنْثَىٰ وَجَعَلْنَاكُمْ شُعُوبًا وَقَبَائِلَ لِتَعَارَفُوا ۚ إِنَّ أَكْرَمَكُمْ عِنْدَ اللَّهِ أَتَقْوَمُ ۚ إِنَّ اللَّهَ عَلِيمٌ خَبِيرٌ ﴿١٣﴾

Terjemahannya:

”Hai manusia, Sesungguhnya kami menciptakan kamu dari seorang laki-laki dan seorang perempuan dan menjadikan kamu berbangsa - bangsa dan bersuku-suku supaya kamu saling kenal-mengenal. Sesungguhnya orang yang paling mulia diantara kamu disisi Allah ialah orang yang paling taqwa diantara kamu. Sesungguhnya Allah Maha mengetahui lagi Maha Mengenal”.<sup>6</sup>

Makna dari ayat di atas menjelaskan bahwa semua manusia bila ditinjau dari unsur kejadiannya yaitu tanah liat, sampai dengan Adam dan Hawa sama

<sup>5</sup>Elly M. Setiadi dan Usma Kolip, *Pengantar Sosiologi: Pemahaman Fakta dan Gejala Permasalahan: Teori, Aplikasi, dan Pemecahannya*, (Cet. 1; Bandung: Kencana, 2011), h. 95-96.

<sup>6</sup>Kementrian Agama Republik Indonesia, *Al-Quran dan Terjemah Perkata*, (Jakarta: Yayasan Penyelenggara Penerjemah/Penafsir Al-Quran, 1971), h. 516.

saja. Sesungguhnya perbedaan keutamaannya di antara mereka karena perkara agama, yaitu ketaatannya kepada Allah dan Rasul-Nya. Karena itulah sesudah melarang perbuatan menggunjing dan menghina orang lain.<sup>7</sup> Allah Swt. Berfirman dalam QS. Al. Anbiyaa'/21:83

وَأَيُّوبَ إِذْ نَادَىٰ رَبَّهُ أَنِّي مَسَّنِيَ الضُّرُّ وَأَنْتَ أَرْحَمُ الرَّاحِمِينَ ﴿٨٣﴾

Terjemahnya:

“Dan (ingatlah kisah) Ayub, ketika ia menyeru Tuhannya: "(Ya Tuhanku), Sesungguhnya Aku Telah ditimpa penyakit dan Engkau adalah Tuhan yang Maha Penyayang di antara semua penyayang.”<sup>8</sup>

Ayat di atas menjelaskan bahwa Allah mengingatkan Rasul-Nya dan kaum muslimin kepada kisah Nabi Ayyub As. Yang ditimpa suatu penyakit yang berat sehingga berdoa memohon pertolongan Tuhan-Nya untuk menlenyapkan penyakitnya itu, karena ia yakin bahwa Allah amat penyayang. Semua cobaan itu dihadapinya dengan sabar dan tawakkal serta memohon pertolongan dari Allah dan sedikit pun tidak mengurangi keimanan dan ibadahnya kepada Allah.

Kedua ayat di atas dijadikan sebagai dasar atas eksistensi interaksi sosial antar sesama manusia, dimana sebelumnya telah di jelaskan bahwa yang dimaksud dengan interaksi adalah aksi timbal balik. Interaksi sosial dalam Islam sama dengan silaturahmi.<sup>9</sup> Manusia diciptakan berbangsa dan bersuku-suku agar kiranya bisa saling mengenal. Tanpa adanya konflik di antara mereka. Jadi tidak sepatutnya masyarakat yang normal pada umumnya memberikan diskriminasi ataupun menjauhkan diri dari masyarakat penderita eks kusta, karena pada hakikatnya semua manusia sama dihadapan Allah swt, yang membedakan hanya tingkat ketakwaan dan amal perbuatannya.

<sup>7</sup> Al-Imam Abul Fida Isma'il Ibnu Kasir Ad-Dimasyqi, *Tafsir Ibnu Kasir*, h. 348

<sup>8</sup> Kementerian Agama Republik Indonesia, *Al-Quran dan Terjemah Perkata*, (Jakarta: Yayasan Penyelenggara Penerjemah/Penafsir Al-Quran, 1971), h. 520.

<sup>9</sup> Soerjono Soekanto, *Sosiologi Suatu Pengantar*, (Jakarta: PT Raja Grafindo Persada, 1990), h. 66.

Penyakit kusta ada dua jenis yakni kusta basah dan kusta kering. Obat untuk penyakit kusta dikemas dalam blaster yang disebut (MDT).<sup>10</sup> Gejala awal penderita tidak merasa terganggu, hanya terdapat kelainan kulit berupa bercak putih seperti panu ataupun bercak kemerahan. Kelainan kulit tersebut menjadi hilang rasa tidak ditumbuhi bulu, tidak mengeluarkan keringat, tidak gatal dan tidak sakit. Kusta dapat menyebabkan beberapa reaksi yang dibedakan menjadi reaksi tipe I (*Reversal*) dan reaksi tipe II *Eritema Nodusum Leprosum* (ENL). Pada reaksi tipe I terdapat bercak pada kulit, bercak kemerahan, bengkak, panas dan sakit. Dan pada reaksi tipe II menimbulkan nodul-nodul berwarna merah, terasa sakit, biasanya pada lengan dan kaki. Reaksi tipe II ini perlu penanganan agar tidak menimbulkan dampak yang lebih serius. Penyakit kusta menular dari penyakit kusta tipe basah yang tidak diobati ke orang lain melalui pernapasan atau kontak kulit yang lama.<sup>11</sup>

Permasalahan yang timbul adalah eks penderita kusta merupakan penderita yang memiliki ketidaksempurnaan dalam fisik namun mereka merupakan individu yang perlu berinteraksi dengan individu lainnya. Kebanyakan penderita kusta mengalami kecacatan disebabkan keterlambatan untuk minum obat, meminum obat itu tidak dengan sempurna atau pengobatannya tidak tuntas. Kecacatan akibat saraf tepi yang mati tadi bisa dicegah dengan penanganan yang cepat.

Eks penderita kusta hendaknya tidak di jauhi karena telah dinyatakan sembuh secara medis. Sebagaimana yang dikatakan dalam hadis Abu Hurairah ;

<sup>12</sup> عَنْ أَبِي هُرَيْرَةَ قَالَ : قَالَ النَّبِيُّ : لَا عَدْوَى , وَلَا طَيْرَةَ , وَأُحِبُّ الْفَأَلَ الصَّالِحَ

<sup>10</sup>Dapartemen Kesehatan RI, Buku Pedoman Nasional Pemberantasan Penyakit Kusta, (Jakarta: Direktorat Jendral Pengendalian Penyakit, 2006), h. 115

<sup>11</sup>Dapartemen Kesehatan RI, Buku Pedoman Nasional Pemberantasan Penyakit Kusta, (Jakarta: Direktorat Jendral Pengendalian Penyakit, 2006), h. 82

<sup>12</sup>Disadur dari Takhrij Syaikh Ali bin Hasan al-Halabi terhadap kitab Miftah Dar Sa'adah Ibnu Qayyim 3/363-365.

Artinya :

“Tidak ada penyakit menular dan thiyarah (merasa sial dengan burung dan sejenisnya), dan saya menyukai ucapan yang baik”.(HR. Muslim)

Maksud dari hadis di atas penyakit tersebut tidak menular dengan sendirinya, tetapi menular dengan kehendak dan takdir Allah. Meski telah dinyatakan sembuh secara medis namun stigma dan diskriminasi masih saja dialami oleh eks penderita kusta. Selain mempengaruhi kondisi psikologi, adanya stigma dan penolakan dari masyarakat dapat menimbulkan masalah sosial yang dapat mempengaruhi interaksi sosial khususnya bagi eks penderita kusta. Namun tidak dapat dipungkiri bahwasannya dalam hadis Abu Hurairah, bersabdah:

عَنْ أَبِي هُرَيْرَةَ عَنِ النَّبِيِّ قَالَ: فِرٌّ مِنَ الْمَجْزُومِ فِرًّا رَكَ مِنَ الْأَسَدِ<sup>13</sup>

Artinya :

“Larilah dari penyakit kusta seperti engkau lari dari singa.”

Maksud hadis di atas larangan bergaul dengan pengidap penyakit kusta dan terus menerus melihatnya.

Eks penderita kusta adalah istilah yang digunakan untuk menyebut orang yang telah sembuh dari kusta, julukan eks penderita kusta sendiri adalah penamaan dari pihak medis untuk pasien kusta yang telah sembuh dari penyakit kusta.

Penyakit kusta, dikenal dengan nama lepra atau penyakit *hansen*, adalah penyakit yang menyerang kulit, system saraf perief, selaput lender pada saluran pernapasan atas, serta mata. Kusta bisa menyebabkan luka pada kulit, kerusakan saraf, melemahnya otot, dan mati rasa. Kusta disebabkan oleh bakteri *Mycobacterium leprae*.<sup>14</sup>

Keberadaan eks penderita kusta di Dusun Lerang berdampak besar terhadap kehidupan keluarga mereka yang sehat. Eks penderita kusta menjadi

<sup>13</sup>Ustman bin Aly Al-Zaila'i Al-Hanafi “*Tabyinul Haqa'iq Syarah Kanzud Daqa'iq*” Juz IV h. 24 Dar Al-Kitab Al-Islami.

<sup>14</sup>Kementrian Kesehatan RI, *Buku Pedoman Nasional Pemberantasan Penyakit Kusta*, (Jakarta: Direktorat Jenderal Pengendalian Penyakit. 2006), h. 2.



sangat tertutup, karena tidak ingin keluarga mereka yang sehat menjadi bahan *bully* masyarakat lain. Stigma negatif yang masih melekat kuat di benak masyarakat umum terhadap penyakit kusta dan penderitanya, telah memaksa eks penderita kusta ini hidup jauh terkucil.

Pada umumnya masyarakat berpendapat bahwa penyakit kusta merupakan penyakit yang sangat menular, tidak dapat diobati, penyakit keturunan, kutukan Tuhan, najis dan menyebabkan kecacatan. Sebagai akibat kurangnya pengetahuan/informasi tentang penyakit kusta, maka penderita sulit untuk diterima ditengah-tengah masyarakat, masyarakat menjauhi keluarga dari penderita, merasa takut dan menyingkirkannya. Akibatnya, sebagian orang enggan berinteraksi terhadap para penderita maupun eks penderita kusta. Penderita kusta jumlahnya mencapai 440 orang di Dusun Lerang Kecamatan Cina Kabupaten Bone, Sulawesi Selatan.<sup>15</sup>

Sebenarnya tidak ada yang perlu ditakuti dengan penyakit kusta, justru penderita kusta harus mendapatkan pertolongan dan perhatian. Seiring meningkatnya ilmu pengetahuan dan teknologi, penyakit kusta dapat disembuhkan secara medis bila dilakukan secara dini dan teratur, guna untuk mengembalikan fungsi sosialnya, agar penyandang eks penderita kusta dapat kembali berinteraksi serta beraktifitas dalam masyarakat seperti sebelumnya, namun dalam realitasnya telah terjadi diskriminasi dalam interaksi sosial oleh masyarakat Desa Abbumpungeng Kecamatan Cina Kabupaten Bone.

Berdasarkan latar belakang masalah, maka penulis akan melakukan penelitian yang berjudul tentang **“Interaksi Sosial Komunitas Eks Penderita Kusta dan Masyarakat Desa Abbumpungeng Kecamatan Cina Kabupaten Bone.”**

---

<sup>15</sup>Pak Zainal, *Wawancara* , Dusun Lerang Kabupaten Bone, 2 Februari 2019.



## ***B. Fokus dan Deskripsi Fokus***

Fokus penelitian yaitu peneliti hanya membahas tentang interaksi sosial komunitas eks penderita dan masyarakat Desa Abbumpungeng yang berfokus pada Dusun Lerang II, baik dalam interaksi terhadap keluarga, interaksi terhadap eks penderita dan juga interaksi terhadap masyarakat Desa Abbumpungeng Kecamatan Cina Kabupaten Bone. Suatu penelitian diperlukan suatu definisi konsep agar maksud yang disampaikan oleh peneliti dapat diterima dengan baik. Adapun dalam penelitian ini ada beberapa konsep yang harus peneliti definisikan

### **a. Interaksi Sosial**

Interaksi sosial yang dimaksud di sini adalah hubungan antara sesama eks penderita kusta, interaksi terhadap keluarga atau kerabat dan interaksi terhadap masyarakat sekitar dusun Lerang Kabupaten Bone. Seperti kerjasama dalam mencapai suatu tujuan bersama.

### **b. Eks Penderita Kusta (Mantan Penderita Kusta)**

Eks penderita kusta adalah mereka yang dahulu pernah terkena penyakit kusta namun sekarang sudah dinyatakan sembuh secara medis.

### **c. Kehidupan Sosial**

Kehidupan sosial yang dimaksud di sini adalah kehidupan sosial eks penderita kusta dengan masyarakat sekitar dalam hal pemenuhan kebutuhan (aspek ekonomi) Desa Abbumpungeng yang dilihat dari interaksi antara sesama eks penderita kusta, interaksi terhadap keluarga maupun interaksi antara masyarakat sekitar, serta bentuk-bentuk interaksi dan hambatannya.

### **C. Rumusan Masalah**

Berdasarkan latar belakang yang dipaparkan di atas, dapat dirumuskan bahwa yang menjadi pokok permasalahan yang dibahas adalah:

1. Bagaimana Kehidupan Sosial komunitas eks penderita kusta dan masyarakat Desa Abbumpungeng Kecamatan Cina Kabupaten Bone ?
2. Bagaimana bentuk-bentuk interaksi sosial komunitas eks penderita kusta dan masyarakat Desa Abbumpungeng Kecamatan Cina Kabupaten Bone?
3. Bagaimana faktor pendukung dan penghambat interaksi sosial komunitas eks penderita kusta dan masyarakat Desa Abbumpungeng Kecamatan Cina Kabupaten Bone ?

### **D. Penelitian Terdahulu**

Sebatas pengetahuan penulis, pembahasan mengenai Interaksi sosial antara eks penderita kusta Dusun Lerang dengan masyarakat luar Kabupaten Bone, sudah pernah diteliti hanya perbedaannya adalah pada lokasi dan interaksi sosial antara eks penderita kusta dengan masyarakat, penelitian ini dilakukan dengan menggunakan beberapa literatur yang relevan untuk mendukung penelitian dan untuk menghindari terjadinya kesamaan, maka penulis menelusuri penelitian yang terdahulu untuk membandingkannya, diantaranya adalah :

Pertama, Nurhayati Namira tentang “Faktor yang Berhubungan dengan Kejadian Kusta di Wilayah Kerja Puskesmas Kapita Kabupaten Jeneponto.” Menjelaskan bahwa penyakit kusta merupakan salah satu penyakit menular yang disebabkan oleh *Mycobacterium Leprae*. Kusta menimbulkan masalah yang sangat kompleks, bukan hanya dari segi medis namun meluas hingga masalah sosial, ekonomi budaya dan ketahanan nasional. Tujuan dari penelitian ini adalah untuk mengetahui faktor apa saja yang berhubungan dengan kejadian kusta di

wilayah kerja puskesmas Kapita Kabupaten Jeneponto tahun 2014. Perbedaan dengan penelitian penulis jelas berbeda karena Nurhayati Namira lebih fokus pada faktor yang berhubungan dengan kejadian kusta dan menggunakan metode penelitian kuantitatif.<sup>16</sup>

Kedua, Patricia Intan Wulandari tentang “Kepercayaan Diri Mantan Penderita Kusta di Lingkungan Sosial RS Donorojo Jepara.”<sup>17</sup> Menjelaskan bahwa mantan penderita kusta yang telah menjalani pengobatan dan rehabilitasi diduga memiliki rasa percaya diri yang rendah akibat stigma masyarakat yang beranggapan bila penyakit tersebut dapat menular. Kepercayaan diri yang rendah merupakan tantangan yang harus di hadapi agar dapat menghadapi lingkungan bermasyarakat. Hasil penelitian ini menunjukkan bahwa tingkat kepercayaan diri mantan penderita kusta di lingkungan sosial RS Donorojo Jepara secara umum berada di kategori tinggi 50% (25 subjek) dari 50 subjek. Peneliti menyimpulkan hasil penelitian tingkat kepercayaan diri mantan penderita kusta di lingkungan sosial RS Donorojo Jepara tinggi dengan persentase 50%. Mantan penderita kusta dapat memiliki tingkat kepercayaan diri tinggi serta mampu menerima keadaan diri yang dapat membantu memperoleh tujuan hidup yang lebih baik.

Perbedaan skripsi Putricia Intan Wulandari dengan penulis yaitu Putricia Intan Wulandari lebih fokus terhadap Kepercayaan diri mantan penderita kusta di

---

<sup>16</sup>Nurhayati Namira, *Faktor Yang Berhubungan Dengan Kejadian Kusta di Wilayah Kerja Puskesmas Kapita Kabupaten Jeneponto*, Skripsi, (Program Studi Kesehatan Masyarakat, Fakultas Ilmu Kesehatan, Universitas Islam Negeri Alauddin Makassar, 2014)

<sup>17</sup>Putrici Intan Wulandari, *Kepercayaan Diri Mantan Penderita Kusta di Lingkungan Sosial RS Donorojo Jepara*, Skripsi, (Program Studi Psikologi, Fakultas Ilmu Pendidikan, Universitas Negeri Semarang, 2015)

lingkungan sosial RS Donorojo Jepara dan metode penelitian yang digunakan adalah penelitian kuantitatif.

Ketiga, Candra Kusumadewi yang berjudul Efektivitas Pendampingan Perawatan diri Berbasis Keluarga terhadap Kemandirian Perawatan Diri Penderita Cacat Kusta. Dalam penelitian tersebut mendeskripsikan tentang upaya yang dilakukan untuk meminimalisir kecacatan kusta yaitu KPD (kelompok perawatan diri). Namun KPD tidak dapat berjalan rutin dikarenakan terhalang masalah dana. Tujuan penelitian adalah untuk mengetahui efektivitas pendampingan perawatan diri berbasis keluarga terhadap kemandirian perawatan diri penderita cacat kusta. Kesimpulan dari penelitian ini adalah pendampingan perawatan diri berbasis keluarga efektif terhadap kemandirian perawatan diri penderita cacat kusta. Karena keluarga penderita cacat kusta memiliki peran yang sangat penting dalam memberikan dukungan dan motivasi kepada penderita cacat kusta dalam menghadapi masalah perawatan diri cacat kusta serta dalam masalah psikolog dan sosialnya.<sup>18</sup>

Perbedaan skripsi Candra Kusumadewi dengan penulis adalah skripsi Candra Kusumadewi lebih fokus membahas kusta dengan analisis kesehatan daripada analisis sosial, sedangkan penulis membahas kusta dari segi sosial dengan meneliti interaksi sosial antara komunitas eks penderita kusta dengan masyarakat sekitar Desa Abbumpungeng Kecamatan Cina Kabupaten Bone.

---

<sup>18</sup>Candra Kusumadewi, *Efektivitas Pendampingan Perawatan Diri Berbasis Keluarga Terhadap Kemandirian Perawatan Diri Penderita Cacat Kusta*, (Universitas Negri Semarang, 2015)



## ***E. Tujuan dan Kegunaan Penelitian***

### **1. Tujuan Penelitian**

Setiap penelitian yang dilakukan oleh peneliti, tidak akan maksimal tanpa adanya peruntukan dimana atau kesiapa hasil penelitian yang nantinya tersebut akan ditujukan. Adapun tujuan dari penelitian ini dilakukan adalah:

- a. Untuk mengetahui kehidupan sosial komunitas eks penderita kusta dan masyarakat Desa Abbumpungeng Kecamatan Cina Kabupaten Bone.
- b. Untuk mengetahui bentuk-bentuk interaksi sosial komunitas eks penderita kusta dan masyarakat sekitar Desa Abbumpungeng Kecamatan Cina Kabupaten Bone .
- c. Untuk mengetahui faktor pendukung dan penghambat interaksi sosial komunitas eks penderita kusta dan masyarakat Desa Abbumpungeng Kecamatan Cina Kabupaten Bone.

### **2. Kegunaan Penelitian**

Penelitian ini diharapkan dapat memberikan manfaat dan kegunaan baik secara teoritis maupun praktis.

- a. Kegunaan Teoritis, hasil penelitian ini diharapkan dapat memperkaya kajian-kajian teoritis dalam rangka pengembangan ilmu sosiologi agama serta dapat menjadi rujukan bagi mahasiswa yang ingin mengadakan penelitian lebih lanjut.
- b. Kegunaan Praktis, Penelitian ini diharapkan dapat memberikan motivasi serta mengembalikan fungsi sosialnya khusus penyandang eks penderita kusta, agar dapat berinteraksi dengan masyarakat pada umumnya.



## BAB II

### TINJAUAN TEORITIS

#### A. Penyakit Kusta

Penyakit “*disease*” adalah bentuk reaksi biologis terhadap suatu organisme, benda asing atau luka yang ditandai oleh perubahan fungsi-fungsi tubuh sebagai organisme biologis.<sup>1</sup> Timbulnya penyakit merupakan suatu interaksi antara berbagai factor penyebab yaitu: pejamu (*host*), *agent* (kuman), dan lingkungan, melalui suatu proses yang dikenal sebagai rantai infeksi yang terdiri dari 6 komponen, yaitu penyebab, sumber penularan, cara keluar dari sumber penularan, cara penularan, cara masuk kepejamu, dan pejamu.<sup>2</sup>

Sedangkan istilah kusta berasal dari bahasa Sansekerta, yakni *kushtha* berarti kumpulan gejala-gejala kulit secara umum. Penyakit kusta adalah penyakit kulit menahun yang disebabkan oleh bakteri tahan asam *Mycobacterium Leprae* yang awalnya menyerang saraf tepi, kemudian dapat menyebar menyerang orang lain, seperti kulit, selaput mukosa, testis dan mata.<sup>3</sup>

#### 1. Jenis-jenis Penyakit Kusta

Dari sisi medis, kusta diklasifikasikan berdasarkan banyak faktor, hal tersebut bertujuan mempermudah cara penanganannya. Jenis penyakit kusta tersebut diantaranya:

1. TT: *Tuberkuloid polar*
2. Ti: *Tuberkoloid indefinitif*

---

<sup>1</sup>Koes Irianto, *Epidemiologi Penyakit Menular & Tidak Menular*, (Bandung: Alfabeta cv, 2014), h. 22.

<sup>2</sup>Kementrian Kesehatan RI, *Buku Pedoman Pemberantasan Penyakit Kusta*, h. 4.

<sup>3</sup>Kementrian Kesehatan RI, *Buku Pedoman Pemberantasan Penyakit Kusta*, h. 1.

3. *Borderline tuberculoid*
4. BL: *Borderline lepromatosa*
5. Li: *Lepromatosa indefinite*
6. LL: *Lepromatosa polar*<sup>4</sup>

Tipe Ti dan Li disebut tipe *Borderline* atau campuran, yang berarti campuran antara tuberkuloid dan Lepromatosa. BB adalah tipe campuran yang terdiri dari 50% *tuberkuloid* dan 50% *lepromatosa*. BT dan Ti lebih banyak *tuberkuloidnya*, sedangkan BL dan Li lebih banyak *lepromatosanya*. Tipe-tipe campuran ini adalah tipe labil, yang dapat dengan bebas beralih tipe, baik ke arah TT maupun LL. Tuberkuloid polar (TT) terjadi pada penderita dengan resistensi tubuh cukup tinggi. Tipe TT adalah bentuk yang stabil. Gambaran *histopatologinya* menunjukkan *granuloma epiteloid* dengan banyak sel limfosit dan sel raksasa, zona epidermal yang bebas, erosi epidermis karena gangguan pada saraf kulit yang sering disertai penebalan serabut saraf. Karena resistensi tubuh cukup tinggi, maka infiltrasi kuman akan terbatas dan lesi yang muncul terlokalisasi di bawah kulit dengan gejala:

- a. Hipopigmentasi karena stratum basal yang mengandung pigmen rusak.
- b. Hipoanestesi karena ujung-ujung saraf rusak, kadang rambut rontok karena kerusakan dipangkal rambut.
- c. Batas tegas karena kerusakan terbatas.<sup>5</sup>

---

<sup>4</sup>Kementrian Kesehatan RI, *Buku Pedoman Pemberantasan Penyakit Kusta*, h. 8.

<sup>5</sup>Kementrian Kesehatan RI, *Buku Pedoman Pemberantasan Penyakit Kusta*, h. 10.

## 2. Tanda dan Gejala Penyakit Kusta

Tanda-tanda utama atau Cardinal sign dalam menetapkan diagnosis penyakit kusta yaitu:

1. Lesi (kelainan) kulit yang mati rasa, dapat berbentuk bercak keputih-putihan (*hypopigmentasi*) atau kemerah-merahan (*erythematous*) yang mati rasa (*anaesthesi*).
2. Penebalan saraf tepi yang disertai dengan gangguan fungsi saraf, yang merupakan akibat dari peradangan kronis saraf tepi (neuritis perifer).
3. Adanya bakteri tahan asam (BTA) di dalam kerokan jaringan kulit (BTA positif).

## 3. Pencegahan Kusta

Islam mengajarkan berbagai upaya pencegahan penyakit kusta dengan dimensi penjelasan yang variatif. Sebagian mampu kita berikan penjelasan secara rasional, namun sebagian yang lain belum sampai kita singkap rahasia di dalamnya.

### 1. Konsumsi garam yang cukup

Hal paling sepele dan paling dini yang diajarkan Islam dalam mencegah terjadinya kusta adalah mengkonsumsi garam.

### 2. Merawat organ dan jaringan saraf sekitar mulut

Mungkin kita tidak menyadari ada sebagian organ tubuh kita merupakan titik pangkal saraf yang menjadi sumber penyakit kusta. Dari beberapa keterangan yang kami temukan, mulut adalah organ yang paling banyak di ulas sebagai

bagian tubuh yang mempunyai akses saraf yang berperan merangsang terjadinya kusta.

### 3. Antisipasi lain

Selain hal yang telah disebutkan diatas, masih ada hal-hal yang secara medis Islam dapat menjadi penyebab, seperti makanan sejenis acar yang terbuat dari susu yang cara masaknya dengan digodok, atau biasa disebut (al-Mariy) atau seperti memelihara bulu hidung, dan seumpama harus dihilangkan, maka harus dengan dipotong bukan dengan dicabut.<sup>6</sup>

Banyak obat yang masih dirahasiakan Allah kepada manusia.<sup>7</sup> Seperti dalam kusta yang dulu sulit disembuhkan, itu semata-mata Allah belum memberikan pengetahuan pada manusia akan obatnya. Dan terbukti, kini dunia medis telah mampu menjawab tantangan penyakit kusta dengan pengobatan yang efektif dan efesie.

### **B. Interaksi Sosial**

Menurut Roucek dan Warren, dalam buku Abdulsyani, interaksi sosial adalah suatu proses melalui tindak balas tiap-tiap kelompok berturut-turut menjadi unsur penggerak bagi tindak balas dari kelompok yang lain, atau bisa dikatakan proses timbal balik atas reaksi yang ditimbulkan oleh kelompok lain lalu ditanggapi dengan reaksi balik oleh kelompok yang dituju dalam proses interaksi.<sup>8</sup>

<sup>6</sup>Al Ukhwah al-Qurbasi, *Ma'alim al-Qurbah*, juz, II, h. 446.

<sup>7</sup>Ayyub al-Zari. *al-Thiib al-Nabawy*, h. 116.

<sup>8</sup>Abdulsyani, *Sosiologi Skematika, Teori dan Terapan*, (Jakarta: PT B umi Aksara, 1994), h. 153.

Interaksi sosial merupakan hubungan-hubungan sosial yang dinamis yang berkaitan dengan hubungan antara individu dengan individu, antara individu dengan kelompok, antara kelompok dengan kelompok sosial yang lain. Interaksi sosial terjadi ketika dua orang individu bertemu dengan saling menyapa, berjabat tangan, bercandaria atau mungkin juga berkelahi. Pertemuan kedua individu itu merupakan suatu interaksi sosial.<sup>9</sup>

Pengertian tentang interaksi sosial sangat berguna di dalam memperhatikan dan mempelajari berbagai masalah masyarakat. Umpamanya di Indonesia dapat dibahas mengenai bentuk-bentuk interaksi sosial yang berlangsung antara berbagai suku bangsa atau antara golongan terpelajar dengan golongan agama. Mengetahui dan memahami perihal kondisi-kondisi apa yang dapat menimbulkan serta memengaruhi bentuk-bentuk interaksi sosial tertentu, pengetahuan kita dapat pula disumbangkan pada usaha bersama yang dinamakan pembinaan bangsa dan masyarakat.<sup>10</sup>

Interaksi sosial merupakan kunci dari semua kehidupan sosial karena tanpa interaksi sosial, tak akan mungkin ada kehidupan bersama.<sup>11</sup> Bertemunya orang-perorangan secara badaniah belaka tidak akan menghasilkan pergaulan hidup dalam suatu kelompok sosial. Pergaulan hidup semacam itu baru akan terjadi apabila orang-orang perorangan atau kelompok-kelompok manusia bekerja sama,

---

<sup>9</sup>Philipus dan Nurul Aini, *Sosiologi dan Politik*, (Jakarta: Rajawali Pers, 2009), h. 22

<sup>10</sup>Soerjono Soekanto, *Sosiologi Suatu Pengantar*, h. 54

<sup>11</sup>Kimball Young dan Raymond, W. Mack: *Sociology and Social Life*, (New York: American Book Company, 1959), h. 137



saling berbicara, dan seterusnya untuk mencapai suatu tujuan bersama, mengadakan persaingan, pertikaian, dan lain sebagainya.<sup>12</sup>

### 1. Syarat-syarat Terjadinya Interaksi Sosial

Suatu interaksi sosial tidak akan mungkin terjadi apabila tidak memenuhi dua syarat, yaitu:<sup>13</sup>

1. Adanya kontak sosial (*social-contact*);
2. Adanya komunikasi

Kontak berasal dari bahasa latin *con* atau *cum* (yang artinya bersama – sama) dan *tango* (yang artinya menyentuh). Jadi, artinya secara harfiah adalah bersama menyentuh. Terjadinya suatu kontak tidaklah semata-mata tergantung dari tindakan, tetapi juga tanggapan terhadap tindakan tersebut. Seseorang dapat saja bersalaman dengan sebuah patung atau main mata dengan seorang buta sampai berjam-jam lamanya, tanpa menghasilkan suatu kontak. Kontak sosial tersebut dapat bersifat positif atau negatif. Kontak sosial yang bersifat positif mengarah pada suatu pertentangan atau bahkan sama sekali tidak menghasilkan suatu interaksi sosial.

Arti penting komunikasi adalah bahwa seseorang memberikan tafsiran pada perilaku orang lain (yang berwujud pembicaraan, gerak-gerak badaniah atau sikap), perasaan-perasaan apa yang ingin disampaikan oleh orang tersebut. Orang yang bersangkutan kemudian memberikan reaksi terhadap perasaan yang ingin disampaikan oleh orang lain tersebut.

---

<sup>12</sup>Soerjono Soekanto, *Sosiologi Suatu Pengantar*, h. 55

<sup>13</sup>Soerjono Soekanto, *Faktor-faktor Dasar Interaksi Sosial dan Kepatuhan pada Hukum. Hukum Nasional*, Nomor 25, 1974

Adanya komunikasi tersebut, sikap-sikap dan perasaan-perasaan suatu kelompok manusia atau orang-perseorangan dapat diketahui oleh kelompok-kelompok lain atau orang-orang lainnya. Hal itu kemudian merupakan bahan untuk menentukan reaksi apa yang akan dilakukannya. Komunikasi kemungkinan kerja sama antara orang perorangan atau antara kelompok-kelompok manusia dan memang komunikasi merupakan salah satu syarat terjadinya kerja sama. Akan tetapi, tidak selalu komunikasi menghasilkan kerja sama bahkan suatu pertikaian mungkin akan terjadi sebagai akibat salah paham atau karena masing-masing tidak mau mengalah.<sup>14</sup>

## 2. Bentuk-bentuk Interaksi Sosial

Di dalam interaksi disamping memiliki unsur dasar yakni, kontak sosial dan komunikasi, juga memiliki beberapa bentuk. Bentuk interaksi sosial bisa berupa kerja sama (*cooperation*), persaingan (*competition*) bahkan dapat juga berbentuk pertentangan (*conflict*).<sup>15</sup> Banyak tokoh yang mengidentifikasi beberapa bentuk dari interaksi sosial tersebut. Gillin dan Gillin mengidentifikasi interaksi sosial itu dalam dua bentuk, yakni: proses yang asosiatif dan disosiatif.

Proses asosiatif ini terbagi menjadi tiga bentuk khusus lagi, yakni:

### 1. Kerja Sama

Kerja sama merupakan sebuah proses dimana terjadi sebuah kesadaran adanya kepentingan dan tujuan yang sama di dalamnya yang kemudian melakukan sebuah tindakan guna memenuhi kebutuhan tersebut. Dalam bentuk

---

<sup>14</sup>Emory S. Bogardus: *Sociology*, (New York: The Macmillan Company, 1961), h. 253

<sup>15</sup>Soerjono Soekanto, *Faktor-faktor Dasar Interaksi Sosial dan Kepatuhan pada Hukum*, (Jakarta: Raja Grafindo Persada), h. 70

kerja sama ada kesediaan dari anggota kelompok untuk mengganti kegiatan anggota kelompok lainnya karena kegiatan yang dilaksanakan saling bergantung dengan kegiatan yang lain dalam hubungannya dengan pencapaian tujuan bersama.<sup>16</sup>

## 2. Akomodasi

Akomodasi adalah sebuah bentuk usaha untuk mengurangi pertentangan antara orang perorangan atau antar kelompok-kelompok di dalam masyarakat akibat perbedaan paham atau pandangan. Mencegah timbulnya suatu pertentangan untuk sementara waktu atau temporer.<sup>17</sup>

## 3. Asimilasi

Asimilasi merupakan suatu proses sosial dalam taraf kelanjutan, yang ditandai dengan adanya usaha-usaha mengurangi perbedaan-perbedaan yang terdapat antara individu atau kelompok dan juga meliputi usaha-usaha untuk mempertinggi kesatuan tindak, sikap dan proses-proses mental dengan memperhatikan kepentingan-kepentingan dan tujuan bersama.<sup>18</sup>

Sedangkan proses disosiatif atau juga disebut dengan *oppositional processes* terdiri dari:

### 1. Persaingan (*competition*)

Persaingan dapat diartikan sebagai suatu proses sosial, dimana individu atau kelompok yang bersaing mencari keuntungan melalui bidang-bidang kehidupan yang pada suatu masa jadi pusat perhatian umum dengan cara menarik

---

<sup>16</sup>Slamet Santosa, *Dinamika Kelompok*, (Jakarta: Bumi Aksara, 2004), h. 22

<sup>17</sup>Slamet Santosa, *Dinamika Kelompok*, h. 69

<sup>18</sup>Slamet Santosa, *Dinamika Kelompok*, h. 81

perhatian atau mempertajam prasangka yang telah ada, tanpa mempergunakan kekerasan atau ancaman.<sup>19</sup>

## 2. Kontravensi (*contravention*)

Kontravensi merupakan bentuk proses sosial yang berbeda antara persaingan dan pertentangan atau pertikaian kontraversi merupakan sikap mental yang tersembunyi terhadap orang-orang lain atau terhadap unsur-unsur kebudayaan golongan tertentu.<sup>20</sup>

## 3. Pertentangan (*conflict*)

Pertentangan atau pertikaian adalah suatu proses sosial dimana individu atau kelompok berusaha memenuhi kebutuhan atau tujuannya dengan jalan menantang pihak lawan dengan sebuah ancaman atau kekerasan. Di dalam diri seseorang biasanya terdapat sejumlah kebutuhan dan peran yang saling berkompetisi, berbagai macam cara untuk mengekspresikan usaha dan peran, berbagai macam halangan yang terjadi antara usaha dan tujuan, dan juga adanya aspek-aspek positif dan negatif yang terkait dengan tujuan yang diinginkan.<sup>21</sup>

### **C. Interaksi Simbolik George Herbert Mead**

Konsep teori interaksi simbolik ini diperkenalkan oleh Herbert Blumer sekitar tahun 1939. Dalam lingkup sosiologi, ide ini sebenarnya sudah lebih dahulu dekemukakan George Herbert Mead, tetapi kemudian dimodifikasi oleh Blumer guna mencapai tujuan tertentu. Teori ini memiliki ide yang baik, tetapi tidak terlalu dalam dan spesifik sebagaimana diajukan G.H. Mead.

---

<sup>19</sup>Slamet Santosa, *Dinamika Kelompok*, h. 87

<sup>20</sup>Slamet Santosa, *Dinamika Kelompok*, h. 90

<sup>21</sup>Makmuri Muchlis, *Prilaku Organisasi*, (Yogyakarta: Gadjah Mada University Press, 2005), h. 449



Teori interaksi simbolik berkembang pertama kali di Universitas Chicago, dan dikenal dengan mazhab Chicago. Tokoh utama dari teori ini berasal dari berbagai universitas di luar Chicago, diantaranya John Dewey dan C.H. Cooley, filsuf yang semula mengembangkan teori interaksi simbolik di Universitas Michigan kemudian pindah ke Chicago dan banyak memberi pengaruh kepada W.I Thomas dan G.H. Mead.

Interaksi simbolik didasarkan pada ide-ide tentang individu-individu dan interaksinya dengan masyarakat. Esensi interaksi simbolik adalah suatu aktivitas yang merupakan ciri manusia, yakni komunikasi atau pertukaran simbol yang diberi makna. Perspektif ini menyarankan bahwa perilaku manusia harus dilihat sebagai proses yang memungkinkan manusia membentuk dan mengatur perilaku mereka dengan mempertimbangkan ekspektasi orang lain yang menjadi mitra interaksi mereka. Definisi yang mereka berikan kepada orang lain, situasi, objek dan bahkan diri mereka sendiri yang menentukan perilaku manusia. Dalam konteks ini, makna dikonstruksikan dalam proses interaksi dan proses tersebut bukanlah suatu medium netral yang memungkinkan kekuatan-kekuatan sosial memainkan perannya, melainkan justru merupakan substansi sebenarnya dari organisasi sosial dan kekuatan sosial.<sup>22</sup>

Karakteristik dasar teori ini adalah suatu hubungan yang terjadi secara alami antara manusia dalam masyarakat dan hubungan masyarakat dengan individu. Interaksi yang terjadi antar-individu berkembang melalui simbol-simbol yang mereka ciptakan. Realitas sosial merupakan rangkaian peristiwa yang terjadi pada beberapa individu dalam masyarakat. Interaksi yang dilakukan antar-individu itu berlangsung secara sadar. Interaksi simbolik juga berkaitan dengan

---

<sup>22</sup>Dedi Mulyana, *Metode Penelitian Kualitatif*, (Bandung: Rosdakarya, 2002), h. 68-70.

gerak buruh, antara lain, suara atau vokal, gerakan fisik, ekspresi tubuh, yang semuanya itu mempunyai maksud dan disebut dengan “simbol”.<sup>23</sup>

Interaksi simbolik merupakan salah satu perspektif teori yang baru muncul setelah adanya teori aksi (*action theory*), yang dipelopori dan dikembangkan oleh Max Weber. Sebagai teori yang baru muncul setelah teori aksi, maka pendekatan yang digunakan juga mengikuti pendekatan Weber yang digunakan dalam teori aksi.

Mead sangat dipengaruhi oleh teori evolusi Darwin, yang pada intinya menyatakan bahwa organisme hidup secara berkelanjutan terlibat dalam usaha penyesuaian diri dengan lingkungannya, sehingga organisme itu mengalami perubahan yang terus-menerus. Dasar pemikiran semacam ini, Mead melihat pikiran manusia, sebagai sesuatu yang muncul dalam proses evolusi alamiah. Permunculannya itu memungkinkan manusia untuk menyesuaikan diri secara lebih efektif dengan lingkungan alam di mana ia hidup.

Bentuk paling sederhana dan paling pokok dalam komunikasi dilakukan melalui isyarat. Hal ini disebabkan karena manusia mampu menjadi objek untuk dirinya sendiri dan melihat tindakan-tindakannya sebagaimana orang lain dapat melihatnya. Lebih khusus lagi, komunikasi simbolis manusia itu tidak terbatas pada isyarat-isyarat fisik. Sebaliknya, ia menggunakan kata-kata, yakni simbol suara yang mengandung arti dan dipahami bersama dan bersifat standar.

Penggunaan simbol ini juga ditemui dalam hal proses berfikir subjektif atau reflektif. Hubungan antara komunikasi dengan kesadaran subjektif sedemikian dekat, sehingga proses itu dapat dilihat sebagai sisi yang tidak kelihatan dari komunikasi. Proses penggunaan simbol secara tidak kelihatan (*covert*) menginspirasi pikiran atau kesadaran. Suatu segi yang penting di sini

---

<sup>23</sup>Wirawan, *Teori-teori Sosial dalam Paradigma : Fakta Sosial, Definisi Sosial, & Prilaku Sosial*, (Cet, 1; Jakarta: Prenadamedia Group, 2012), h. 109.

adalah bahwa inteligensi manusia mencakup kesadaran tentang diri (*self consciousness*).

Secara bertahap, individu memperoleh konsep diri dalam interaksinya dengan orang-orang lain sebagai bagian dari proses yang sama dengan proses pemunculan pikiran. Jika proses berpikir itu sendiri dari suatu percakapan internal, maka konsep diri itu didasarkan pada individu yang secara tidak kasat mata (kelihatan) menunjuk pada identitas dirinya yang dinyatakan oleh orang lain.

Konsep diri itu merupakan susunan kesadaran individu mengenai keterlibatan khusus dalam seperangkat hubungan sosial yang sedang berlangsung atau dalam suatu komunitas yang terorganisasi. Robert Park sebagai murid George Simmel ternyata membawa pengaruh ke dalam sosiologi Amerika yang dikembangkan di Chicago. George Simmel sebenarnya adalah tokoh dalam interaksi sosial. Simmel terkenal sebagai tokoh sosiologi formal, karena Simmel lebih banyak mengkaji interaksi sosial dari yang terpola seperti halnya jaring laba-laba. Simmel lebih banyak mengkaji pola-pola sosial (*sociation*) sebagai proses di mana masyarakat itu terjadi.

Adapun bentuk-bentuk hubungan sosial itu menurut Simmel, seperti: dominasi, subordinasi, kompetisi, imitasi, pembagian kerja, pembentukan kelompok, kesatuan agama, kesatuan keluarga, dan kesatuan pandangan. Pandangan Simmel yang dibawa Robert Park ke Chicago akhirnya banyak memengaruhi interpretasi G.H. Mead dalam mengembangkan teori interaksi simbolik. Suatu konsep yang memandang masyarakat dibentuk oleh suatu pertukaran gerak tubuh dan bahasa (simbol) yang mewakili proses mental. Simbol atau tanda yang diberikan oleh manusia dalam melakukan interaksi mempunyai makna-makna tertentu, sehingga akan dapat menimbulkan komunikasi. Menurut Mead, komunikasi secara murni baru terjadi bila masing-masing pihak tidak saja

memberikan makna terhadap perilaku mereka sendiri, tetapi memahami atau berusaha memahami makna yang diberikan pihak lain.

Menurut teori interaksi simbolik, kehidupan sosial pada dasarnya adalah interaksi manusia yang menggunakan simbol-simbol, mereka tertarik pada cara manusia menggunakan simbol-simbol yang merepresentasikan apa yang mereka maksudkan untuk komunikasi dengan sesamanya. Dan juga pengaruh yang ditimbulkan dari penafsiran simbol-simbol tersebut terhadap perilaku pihak-pihak yang terlihat dalam interaksi sosial.<sup>24</sup>

Secara ringkas teori interaksionisme simbolik di dasarkan pada premis-premis berikut:<sup>25</sup>

1. Individu merespon suatu situasi simbolik, mereka merespon lingkungan termasuk obyek fisik (benda) dan obyek sosial (perilaku manusia) berdasarkan media yang dikandung komponen-komponen lingkungan tersebut bagi mereka.
2. Makna adalah produk interaksi sosial, karena itu makna tidak melihat pada obyek, melainkan dinegoisasikan melalui penggunaan bahasa, negoisasi itu dimungkinkan karena manusia mampu mewarnai segala sesuatu bukan hanya obyek fisik, tindakan atau peristiwa (bahkan tanpa kehadiran obyek fisik, tindakan atau peristiwa itu) namun juga gagasan yang abstrak.
3. Makna yang interpretasikan individu dapat berubah dari waktu ke waktu, sejalan dengan perubahan situasi yang ditemukan dalam interaksi sosial, perubahan interpretasi dimungkinkan karena individu dapat melakukan proses mental, yakni berkomunikasi dengan dirinya.

Karya tunggal Mead yang amat penting dalam hal ini terdapat dalam bukunya yang berjudul *Mind, Self dan Society*. Mead mengambil tiga konsep

---

<sup>24</sup>Artur Asa Berger, *Tanda-Tanda dalam Kebudayaan Kontemporer*, (Yogyakarta: Tiara Wacana, 2004), h. 14.

<sup>25</sup>Alex Sobur, *Semiotika Komunikasi*, (Bandung: Rosda Karya, 2004), h. 199.



kritis yang diperlukan dan saling mempengaruhi satu sama lain untuk menyusun sebuah teori interaksionisme simbolik.<sup>26</sup> Tiga konsep itu dan hubungan di antara ketiganya merupakan inti pemikiran Mead, sekaligus *key words* dalam teori tersebut. Interaksionisme simbolik secara khusus menjelaskan tentang bahasa, interaksi sosial dan reflektivitas.

a. Pikiran (*Mind*)

Mead mendefinisikan pikiran (*mind*) sebagai kemampuan untuk menggunakan simbol yang mempunyai makna sosial yang sama, dan Mead percaya bahwa manusia harus mengembangkan pikiran melalui interaksi dengan orang lain. Mead menyatakan bahwa esensi pemikiran merupakan perbincangan pengalaman isyarat makna yang terinternalisir dimana kita juga dapat melakukannya atas dasar eksternal, yakni pengaruh dari orang lain.<sup>27</sup>

Berfikir menurut Mead adalah suatu proses dimana individu berinteraksi dengan dirinya sendiri dengan mempergunakan simbol-simbol yang bermakna. Melalui proses interaksi dengan diri sendiri, individu memilih yang mana diantara stimulus yang tertuju kepadanya itu akan ditanggapinya.

Simbol juga digunakan dalam (proses) berpikir subyektif, terutama simbol-simbol bahasa. Hanya saja simbol itu tidak dipakai secara nyata, yaitu melalui percakapan internal. Serupa dengan itu, secara tidak kelihatan individu itu menunjuk pada dirinya sendiri mengenai diri atau identitas yang terkadang dalam reaksi-reaksi orang lain terhadap perilakunya. Maka, kondisi yang dihasilkan adalah konsep diri yang mencakup kesadaran diri yang dipusatkan pada diri sebagai obyeknya.<sup>28</sup>

---

<sup>26</sup>Elvinaro Ardianto, dkk. *Komunikasi Massa Suatu Pengantar, Revisi* (Bandung: Simbiosis Rekatama Media, 2007), h. 136.

<sup>27</sup>Zeitlin. Irving M. *Memahami Kembali Sosiologi. Kritik terhadap Teori Sosiologi Kontemporer*, (Yogyakarta: Gadjah Mada University Press), h. 340.

<sup>28</sup>Ida Bagus Wirawan, *Teori-teori Sosial dalam Tiga Paradigma (Fakta Sosial, Defemisi Sosial, & Perilaku Sosial)*, (Jakarta: Kencana, 2014), h. 124.

b. *Kedirian (self)*

Menurut Mead, kedirian itu merupakan suatu entitas sosial yang berbeda dengan organisme fisik, meskipun kedirian itu tidak akan muncul kecuali melalui organisme fisik tersebut. Kedirian itu muncul dalam konteks pengalaman dan interaksi sosial secara spesifik, dan ia akan terus berkembang berhubungan dengan proses sosial dan berhubungan dengan individu yang ada didalamnya. Seringkali kedirian itu menjadi objek bagi dirinya sendiri dan juga menjadi pusat bagi seluruh bentuk-bentuk pengalaman yang telah diorganisir.<sup>29</sup>

Diri adalah dimana orang memberikan tanggapan terhadap apa yang ia tujukan kepada orang lain dan dimana tanggapannya sendiri menjadi bagian dari tindakannya, di mana ia tidak hanya mendengarkan dirinya sendiri, tetapi juga merespon dirinya sendiri, berbicara dan menjawab dirinya sendiri sebagaimana orang lain menjawab kepada dirinya, sehingga kita mempunyai perilaku di mana individu menjadi objek untuk dirinya sendiri. Karena itu diri adalah aspek lain dari proses sosial menyeluruh di mana individu adalah bagiannya.

Mead menyadari bahwa manusia sering terlibat dalam suatu aktivitas yang didalamnya terkandung konflik dan kontradiksi internal yang mempengaruhi perilaku yang diharapkan. Mereka menyebut “konflik intrapersonal”, yang menggambarkan konflik antara nafsu, dorongan, dan lain sebagainya dengan keinginan yang terinternalisasi. Terdapat beberapa faktor yang mempengaruhi perkembangan *self* yang juga mempengaruhi konflik intrapersonal, diantaranya adalah posisi sosial. Orang yang mempunyai posisi tinggi cenderung mempunyai harga diri dan citra diri yang tinggi selain mempunyai pengalaman yang berbeda dari orang dengan posisi sosial berbeda.<sup>30</sup>

---

<sup>29</sup>Zeitlin. Irving M. *Memahami Kembali Sosiologi. Kritik terhadap Teori Sosiologi Kontemporer*, h. 347.

<sup>30</sup>Sindung Haryanto, *Spektrum Teori Sosial dari Klasik Hingga Postmodern*, (Yogyakarta: Ar-Ruzz Media, 2012), h. 79-80

### c. Masyarakat (*Society*)

Individu-individu lahir dalam konteks sosial yang sudah ada. Mead mendefinisikan masyarakat (*Society*) sebagai jejaring hubungan sosial yang diciptakan oleh manusia. Individu-individu terlibat di dalam masyarakat keterhubungan yang mereka pilih secara aktif dan sukarela. Jadi masyarakat menggambarkan keterhubungan beberapa perangkat perilaku yang terus disesuaikan oleh individu-individu. Masyarakat ada sebelum individu tetap juga diciptakan dan dibentuk oleh individu, dengan melakukan sejalan dengan orang lainnya. Kehidupan sosial merupakan suatu proses interaksi yang membangun, memelihara serta mengubah kebiasaan-kebiasaan tertentu, termasuk dalam hal bahasa dan simbol. Fokus pengamatannya tidak terhadap struktur saja, tetapi tentang bagaimana bahasa digunakan untuk membentuk struktur sosial serta bagaimana bahasa dan simbol-simbol lainnya direproduksi, dipelihara, serta diubah dalam penggunaannya.<sup>31</sup>

### D. Interaksi Simbolik Herbert Blumer

Herbert Blumer mengutarakan tentang tiga prinsip utama interaksi simbolik, yaitu tentang pemaknaan (*meaning*), bahasa (*language*), dan pikiran (*thought*).<sup>32</sup> Asumsi teori interaksi simbolik Blumer adalah sebagai berikut:

1. Manusia bertindak terhadap sesuatu berdasar makna-makna yang dimiliki benda itu bagi mereka;
2. Makna-makna itu merupakan hasil dari interaksi sosial dalam masyarakat manusia;

---

<sup>31</sup>Bungin, H.M. *Sosiologi Komunikasi. Teori Paradigma, dan Diskursus Teknologi Komunikasi di Masyarakat*, (Jakarta: Prenada Media Group), h. 250.

<sup>32</sup>Sarmini, *Teori-Teori Antropologi*, (Surabaya: Unesa Iniversity Press, 2002), h. 50.

3. Makna-makna dimodifikasikan dan ditangani melalui suatu proses penafsiran yang digunakan oleh setiap individu dalam keterlibatannya dengan tanda-tanda yang dihadapinya.<sup>33</sup>

Sesuatu ini tidak mempunyai makna yang intrinsik karena makna yang dikenakan pada sesuatu ini lebih merupakan produk interaksi simbolis. Bagi Blumer, “sesuatu” itu bisa berupa fenomena alam, fenomena artifisial, tindakan seseorang baik verbal maupun nonverbal, dan apa saja yang patut “dimaknakan”. Menurut Blumer, sebelum memberikan makna atas sesuatu, terlebih dahulu aktor melakukan serangkaian kegiatan oleh mental, seperti: memilih, memeriksa, mengelompokkan, membandingkan, memprediksi, dan mentransformasi, makna dalam kaitannya dengan situasi, posisi, dan arah tindakannya. Pemberian makna tidak didasarkan pada makna normatif, yang telah dibakukan sebelumnya, tetapi hasil dari proses olah mental yang terus-menerus disempurnakan seiring dengan fungsi instrumentalnya, yaitu sebagai pengarah dan pembentukan tindakan dan sikap aktor atas sesuatu tersebut.

Tindakan manusia tidak disebabkan oleh “kekuatan luar”, tidak pula disebabkan oleh “kekuatan dalam”, tetapi didasarkan pada pemaknaan atas sesuatu yang dihadapinya lewat proses yang oleh Blumer disebut sebagai *self-indication*. Proses *self-indication* adalah proses komunikasi pada diri individu yang dimulai dari mengetahui sesuatu, menilainya, memberinya makna, dan memutuskan untuk bertindak berdasarkan makna tersebut. Dengan demikian, proses *self-indication* terjadi dalam konteks sosial di mana individu mengantisipasi tindakan-tindakan orang lain dan menyesuaikan tindakannya sesuai dengan pemaknaan atas tindakan itu.

---

<sup>33</sup>Wirawan, *Teori-teori Sosial dalam Paradigma : Fakta Sosial, Definisi Sosial, & Prilaku Sosial*, h. 110-113.



Blumer mengatakan bahwa interaksi manusia dijumpai oleh penggunaan simbol-simbol, oleh penafsiran, dan oleh kepastian makna dari tindakan orang lain, bukan hanya sekedar saling bereaksi sebagaimana model stimulus-respons.<sup>34</sup> Makna dari simbol-simbol merupakan hasil dari interaksi sosial dalam masyarakat. Individu dan masyarakat merupakan aktor dalam interaksi simbolik yang tidak dapat dipisahkan. Tindakan individu tidak ditentukan oleh individu itu sendiri, juga tidak ditentukan oleh masyarakat, namun oleh pengaruh keduanya. Dengan kata lain, tindakan seseorang adalah hasil dari “internal dan eksternal stimulasi.”<sup>35</sup>

Interaksi simbolik dilakukan dengan menggunakan bahasa sebagai salah satu simbol yang terpenting dan isyarat (*decoding*). Akan tetapi, simbol bukan merupakan faktor-faktor yang telah terjadi (*give*), melainkan merupakan suatu proses yang berlanjut. Maksudnya, ia merupakan suatu proses penyampaian “makna”. Penyampaian makna dan simbol inilah yang menjadi *subject matter* dalam teori interaksi simbolik.

Interaksi simbolik menunjuk pada karakter interaksi khusus yang berlangsung antarmanusia. Herbert Blumer menyatakan, aktor tidak semata-mata bereaksi terhadap tindakan yang lain, tetapi dia menafsirkan dan mendefinisikan setiap tindakan orang lain tersebut. Respons individu, baik langsung maupun tidak langsung, selalu di dasarkan atas penilaian makna tersebut. Dengan demikian, interaksi antarmanusia dijumpai oleh penggunaan simbol-simbol penafsiran atau dengan menemukan makna tindakan orang lain.

---

<sup>34</sup>Sunarto Kamanto, *Pengantar Sosiologi Edisi Kedua*, (Jakarta: Lembaga Penerbit Fakultas Ekonomi Universitas Indonesia, 2000), h. 185.

<sup>35</sup>Sarmini, *Teori-Teori Antropologi*, h. 53.

### ***E. Interaksionisme Simbolik: Prinsip-prinsip Dasar***

Beberapa interaksionis simbolik telah mencoba menyebutkan satu demi satu prinsip-prinsip dasar teori itu. Prinsip-prinsip itu mencakup hal-hal berikut ini:

1. Manusia, tidak seperti hewan-hewan yang lebih rendah, diberkahi dengan kemampuan untuk berpikir.
2. Kemampuan untuk berpikir dibentuk oleh interaksi sosial.
3. Dalam interaksi sosial orang mempelajari makna dan simbol-simbol yang memungkinkan, mereka melaksanakan kemampuan manusia yang khas untuk berpikir.
4. Makna-makna dan simbol-simbol memungkinkan orang melaksanakan tindakan dan interaksi manusia yang khas.
5. Orang mampu memodifikasi atau mengubah makna-makna dan simbol-simbol yang mereka gunakan di dalam tindakan dan interaksi berdasarkan penafsiran mereka atas situasi.
6. Orang mampu membuat modifikasi-modifikasi dan perubahan-perubahan itu, sebagian karena kemampuan mereka berinteraksi dengan dirinya sendiri, yang memungkinkan mereka memeriksa rangkaian tindakan yang mungkin, menaksir keuntungan-keuntungan dan kerugian-kerugian relatifnya, dan kemudian memilih salah satu diantaranya.
7. Pola-pola tindakan dan interaksi yang terangkai membentuk kelompok-kelompok dan masyarakat masyarakat.<sup>36</sup>

---

<sup>36</sup>George Ritzer, *Teori Sosiologi Dari Klasik sampai Perkembangan Terakhir Postmodern*, (Cet. I; Yogyakarta: Pustaka Pelajar, 2012), h. 626.

## **BAB III**

### **METODE PENELITIAN**

#### ***A. Jenis dan Lokasi Penelitian***

Jenis penelitian yang akan digunakan adalah jenis penelitian kualitatif. Menurut Bogdan dan Taylor yang dikutip Lexy. J. Moleong, mendefinisikan metode penelitian kualitatif sebagai prosedur penelitian yang menghasilkan data deskriptif berupa kata-kata tertulis atau lisan dari orang-orang dan perilaku yang dapat diamati.<sup>1</sup>

Lokasi penelitian ini dilakukan di Dusun Lerang Kecamatan Cina Kabupaten Bone. Peneliti mengambil lokasi ini karena permasalahan yang terjadi di dusun Lerang menarik dan sesuai dengan kebutuhan penelitian, serta permasalahan yang ada lebih beragam dan sesuai dengan judul penelitian.

#### ***B. Pendekatan Penelitian***

Pendekatan yang digunakan penulis dalam penelitian ini menggunakan pendekatan yang berkaitan dengan permasalahan yang akan dikaji yaitu:

- a. Pendekatan Sosiologis, karena terkait langsung dengan masyarakat, terjadi interaksi antara individu dan kelompok atau suatu landasan kajian sebuah studi atau penelitian untuk mempelajari hidup bersama dalam masyarakat. Ilmu sosial tidak mudah membuat garis pemisah yang tegas antara disiplin ilmu yang satu dengan yang lain. Mengutip pandangan Hasan Shaldily bahwa pendekatan sosiologi adalah suatu pendekatan yang mempelajari tatanan kehidupan bersama dalam

---

<sup>1</sup>Lexy. J. Moleong, *Metode Penelitian Kualitatif*, (Bandung: Rosda Karya 2007), h. 23.

masyarakat dan menyelidiki ikatan-ikatan antara manusia yang menguasai hidupnya.<sup>2</sup> Maka dari itu, pendekatan sosiologis sangat dibutuhkan untuk membaca interaksi sosial yang ada dalam masyarakat, khususnya antara komunitas eks penderita kusta dengan masyarakat Desa Abbumpungeng.

- b. Pendekatan Fenomenologi, mencoba menjelaskan atau mengungkap makna konsep atau fenomena pengalaman yang didasari oleh kesadaran yang terjadi pada beberapa individu. Penelitian ini dilakukan dalam situasi yang alami, sehingga tidak ada batasan memaknai atau memahami fenomena yang dikaji.<sup>3</sup> Pendekatan ini dibutuhkan guna mengamati berbagai tindakan-tindakan yang dilakukan oleh masyarakat dengan cara melihat apa yang sebenarnya terjadi antara komunitas eks penderita kusta dengan masyarakat Desa Abbumpungeng.

### **C. Sumber Data**

Sumber data penelitian dimaksudkan untuk mengetahui dari mana data penelitian diperoleh penulis dengan tujuan diadakannya penelitian ini. Sumber data yang digunakan dalam penelitian ini adalah data primer yaitu dari informan penelitian serta data sekunder untuk melengkapi data primer.

1. Data primer, yaitu data yang diperoleh secara langsung melalui wawancara, pengamatan, dan dokumentasi langsung oleh peneliti. Dalam penelitian ini data primer diperoleh dari informan penelitian yaitu masyarakat eks penderita kusta dan juga masyarakat dusun Lerang. Namun tidak semua eks penderita kusta

---

<sup>2</sup>Hassan Shaldily, *Sosiologi Untuk Masyarakat Indonesia* (Jakarta: PT. Rineka Cipta, 1993), h. 1.

<sup>3</sup>Juliansyah Noor, *Metodologi Penelitian*, (Jakarta: Predana Media Group, 2012), h. 36.



dijadikan sumber informan melainkan hanya mereka yang memenuhi kebutuhan data dalam penelitian. Informasi penelitian dimaksudkan untuk memperoleh data yang memang dibutuhkan dalam penelitian ini mengenai interaksi sosial masyarakat eks penderita kusta Dusun Lerang dengan masyarakat luar.

2. Data sekunder, merupakan data pelengkap atau data tambahan yang melengkapi data yang sudah ada sebelumnya agar dapat membuat pembaca semakin paham akan maksud penulis. Sumber data sekunder dimaksudkan dalam penelitian ini adalah kajian terhadap artikel-artikel atau buku-buku yang ditulis oleh para ahli yang ada hubungannya dengan pembahasan judul penelitian ini serta kajian kepustakaan dari hasil penelitian terdahulu yang ada relevansinya dengan pembahasan penelitian ini.

#### **D. Metode Pengumpulan Data**

Metode pengumpulan data merupakan sesuatu yang sangat penting dalam penelitian, karena tujuan utama dari penelitian adalah untuk mendapatkan data. Adapun teknik pengumpulan data yang digunakan dalam penelitian ini antara lain:

1. Observasi, yaitu pengamatan dan pencatatan secara sistematis terhadap gejala yang tampak pada objek penelitian. Observasi ini digunakan untuk mengumpulkan data yang sesuai dengan tujuan penelitian. Observasi lapangan yang dilakukan peneliti dengan mengamati langsung bagaimana kondisi eks penderita kusta Dusun Lerang II. Teknik observasi yang digunakan penulis adalah observasi partisipasi (*Participant Observation*) dimana penulis ikut serta dan mengamati setiap kegiatan yang berlangsung dalam masyarakat.

2. Wawancara, adalah percakapan dengan maksud tertentu, percakapan dilakukan oleh dua orang yaitu pewawancara yang mengajukan pertanyaan dan terwawancara yang memberikan jawaban atas pertanyaan.<sup>4</sup> Untuk memperoleh data agar sesuai dengan pokok permasalahan yang diajukan, maka dalam wawancara digunakan pedoman wawancara, yaitu berupa pertanyaan-pertanyaan yang berkaitan dengan penelitian. Hal ini dilakukan dengan tujuan agar menghindari jawaban yang meluas. Pertanyaan dibuat berdasarkan poin-poin permasalahan dalam penelitian sehingga wawancara dapat terlaksana dengan sistematis. Adapun yang menjadi informan adalah eks penderita kusta, keluarga, kepala desa, kepala dusun, ketua RT, dan tokoh masyarakat.
3. Dokumentasi, digunakan untuk memperoleh data langsung dari tempat penelitian. Dokumentasi dimaksudkan untuk melengkapi data dari hasil observasi dan wawancara, dokumentasi merupakan sumber data stabil, menunjukkan suatu fakta yang telah berlangsung. Agar lebih memperjelas informasi yang didapatkan, peneliti mengabadikan dalam bentuk foto-foto dan data yang relevan dengan penelitian. Dokumentasi yang diperoleh peneliti berupa foto atau gambar yang diambil pada saat wawancara dengan kepala dusun, serta photo bersama dengan eks penderita kusta.
4. Studi Kepustakaan, yaitu mengacu pada data-data yang tersedia yang pernah ditulis peneliti sebelumnya dimana ada hubungannya dengan masalah yang ingin dipecahkan.

---

<sup>4</sup>Lexy. J. Moleong. *Metode Penelitian Kualitatif*, h. 186.

### **E. Instrumen Penelitian**

Instrumen penelitian adalah peneliti yang menjadi instrument utama dalam sebuah penelitian kualitatif, dan instrument yang dijadikan sebagai penunjang adalah alat bantu yang digunakan peneliti dalam melakukan pengumpulan data, instrument pengumpulan data yang dipakai untuk memperoleh data penelitian sesudah memasuki tahap pengumpulan data di lapangan adalah :

1. Pedoman wawancara (*interview guide*) yaitu daftar pertanyaan yang diajukan kepada informan, berupa daftar pertanyaan.
2. *Tape recorder* digunakan untuk memperkuat argument dari hasil interview berupa rekaman percakapan dengan informan.
3. Buku catatan digunakan untuk mencatat hasil wawancara (*interview*) mengenai daftar pertanyaan yang telah dijawab, hal ini sangat mempermudah dalam penyusunan hasil wawancara.

### **F. Teknik Pengolahan dan Analisis Data**

Data yang diperoleh, data primer maupun data sekunder dianalisa secara kualitatif yaitu suatu cara penelitian yang dilakukan guna mencari kebenaran kualitatif. Teknik pengolahan dan analisis data yang penulis gunakan sebagai berikut:

#### **1. Reduksi Data (*Data of Reduction*)**

Data hasil penelitian yang terkumpul penulis akan melakukan proses pemilihan, pemusatan perhatian, pengabstraksian dan pentransformasian data

kasar yang diperoleh dari lapangan.<sup>5</sup> Penelitian akan dilakukan dengan membagi data kedalam beberapa kategori, sehingga data bisa lebih terpusat dan terpilah dengan baik

## 2. Penyajian Data

Data yang diperoleh di lapangan terkait dengan seluruh permasalahan penelitian dikelompokkan dan diberikan batasan masalah sehingga memberikan penjelasan data yang substantif dengan data penghubung.<sup>6</sup>

Penulis sudah menyusun data dengan sangat baik dengan memasukkan data-data apa saja yang cocok untuk ditempatkan sesuai dengan tempatnya dan mengeluarkan data atau informasi yang tidak relevan serta tidak tersusun.

## 3. Penarikan Kesimpulan

Langkah selanjutnya dalam menganalisis data kualitatif adalah penarikan kesimpulan dan verifikasi, setiap kesimpulan awal yang dikemukakan masih bersifat sementara dan akan berubah apabila ditemukan bukti-bukti kuat yang mendukung pada tahap pengumpulan data berikutnya. Upaya penarikan kesimpulan yang dilakukan peneliti secara terus-menerus selama berada di lapangan. Setelah pengumpulan data, peneliti mulai mencari arti penjelasan-penjelasan. Kesimpulan-kesimpulan itu kemudian diverifikasi selama penelitian berlangsung dengan cara memikirkan ulang dan meninjau kembali catatan lapangan sehingga terbentuk penegasan kesimpulan.

---

<sup>5</sup>Sugyyono, *Metode Penelitian Kuantitatif Kualitatif dan R & D*, (Bandung: Alfabeta, 2012), h. 247.

<sup>6</sup>Muhammad Idrus, *Metode Penelitian Ilmu Sosial*, (Yogyakarta: Erlangga, 2009), h. 150-151.



### ***G. Teknik Pemilihan Informan***

Penentuan subyek penelitian menggunakan teknik *Purposive Sampling* yakni pengambilan sampel sumber data dengan pertimbangan tertentu. Pertimbangan tertentu ini misalnya orang tersebut yang dianggap tahu tentang apa yang kita harapkan atau mungkin dia sebagai penguasa sehingga akan memudahkan peneliti menjelajahi objek atau situasi yang diteliti.<sup>7</sup> Atau dengan kata lain pengambilan sampel diambil berdasarkan kebutuhan peneliti.

Adapun informan penulis yaitu:

1. Eks Penderita Kusta 7 Orang
2. Keluarga Penderita Kusta 1 Orang
3. Kepala Desa Abbumpungeng
4. Kepala Dusun Lerang II
5. Ketua RT Dusun Lerang II
6. Tokoh Masyarakat 2 Orang
7. Tokoh Perempuan 4 Orang

---

<sup>7</sup>Sugiyono, *Metode Penelitian Kuantitatif Kualitatif dan R&D*, (Cet. XIII; Bandung: Alfabeta, 2011), h. 300

## BAB IV

### HASIL DAN PEMBAHASAN

#### A. Gambaran Umum Lokasi Penelitian

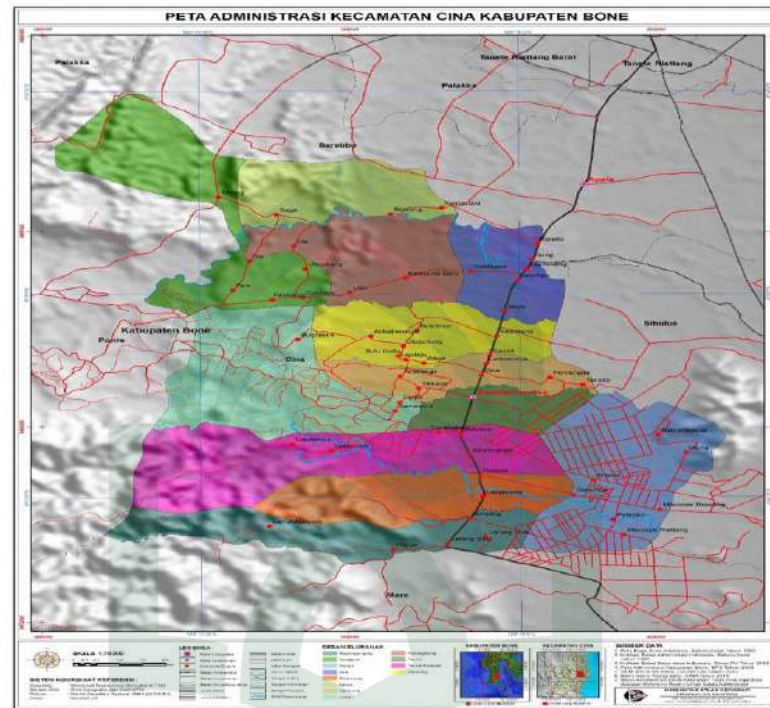

Sumber: Peta Administrasi Kabupaten Bone, BPS Tahun 2008

#### 1. Sejarah Desa Abbumpungeng

Sejarah historis, Desa Abbumpungeng berdiri pada tahun 1991, yang merupakan pemekaran dari Desa Arasoe, yang mana pada saat itu Desa Arasoe memiliki wilayah yang cukup luas dan jumlah penduduknya yang begitu banyak, sehingga muncul usulan dari beberapa tokoh yang ada di Lerang pada saat itu, sebaiknya bahwa Dusun Lerang di bentuk sebuah desa yang diberi nama Desa Abbumpungeng, usulan tersebut disambut baik oleh pemerintah kecamatan dan dimana Abbumpungeng ini adalah merupakan kampung pertama sebelum Lerang, menurut sejarah bahwa Abbumpungeng artinya “Mabbumpung (Membumbung)” yaitu pada zaman dahulu ada seekor ayam jantan yang sedang mencari betinanya

dan ayam tersebut dalam bahasa bugis “Mabbumpung” lalu kemudian terbang naik bertengger disebuah pohon besar yaitu pohon “Ajuara”. Bertengger berarti dalam bugis “Mallerang” itulah para tokoh menurut sejarah mengartikan bahwa “Mabbumpung” yang artinya memberi nama kampong Abbumpungeng, sedangkan “Mallerang” diberi nama kampong Lerang sebagai Ibukota Desa.

Setelah terbentuk sebuah desa, maka pada tahun itu juga (1991) dibentuk empat (4) dusun yaitu:

1. Dusun Lerang I
2. Dusun Lerang II
3. Dusun Lerang III
4. Dusun Abbumpungeng

Sebelum pemekaran Desa Aresoe ke Abbumpungeng bahwa Dusun Lerang menaungi tiga kampung yaitu Lomping, Pationgi dan Ammessangeng yang sekarang Dusun Lerang II. Setelah melihat jumlah penduduk dusun Lerang pada saat itu cukup banyak, maka diusulkan satu dusun yaitu Lerang II dimekarkan menjadi dua, yaitu Dusun Lerang I dan Dusun Lerang II. Dan Dusun Lerang I saat itu menaungi Lomping dan Pationgi dalam hal ini Abbumpungeng, sedangkan Dusun Pattirodata dimana penduduk tersebut merupakan pendatang maka diberi nama Pattirodata. Setelah pemerintah dalam hal ini Kepala Desa Abbumpungeng melihat Dusun Lerang I masih memegang beberapa daerah (kampung) termasuk Lomping dan Pationgi, maka pada tahun 1995, kepala desa membentuk lagi sebuah dusun yang diberi nama Dusun Abbumpungeng yang mencakup Lomping dan Pationgi.

## 2. Demografi

Desa Abbumpungeng secara administrasi termasuk dalam wilayah Kecamatan Cina Kabupaten Bone. Terletak di arah timur Kabupaten Bone dengan jarak 30 Km kecamatan. Jarak Desa Abbumpungeng dari kantor bupati kabupaten Bone sekitar 30 Km. Waktu tempuh menuju pusat kota kecamatan sekitar 30 menit, sedangkan waktu tempuh menuju ibukota Kabupaten kira-kira 25 menit.

Desa Abbumpungeng terdiri dari 10 RW dengan luas wilayah  $\pm 430$  Ha dengan batas-batas desa sebagai berikut:

### a. Batas Wilayah Desa

- Sebelah Utara : Desa Cinennung , Kecamatan Cina
- Sebelah Selatan : Desa Ujung Tanah, Kecamatan Mare
- Sebelah Barat : Desa Salampe, Kecamatan Ponre
- Sebelah Timur : Desa Arasoe, Kecamatan Cina

(Sumber: Monografi Desa Kabupaten Bone 2015, Desa Abbumpungeng)

### b. Topografi dan Jenis Tanah

Desa Abbumpungeng secara topografi berupa pegunungan dengan ketinggian 1000 meter diatas permukaan laut (dpl), sehingga tergolong diantara tinggi. Suhu di daerah ini cukup bervariasi antara 25° saat paling dingin dari 25°C sampai dengan 30°C.

### c. Luas Wilayah Desa Abbumpungeng 1410 ha menurut penggunaannya

**Tabel 4.1 Luas Wilayah Desa Abbumpungeng Menurut Penggunaannya**

No.	Wilayah	Luas Tanah
1.	Hutan Rakyat	400 ha
2.	Hutan Lindung	100 ha
3.	Perkebunan	340 ha
4.	Pertanian	320 ha



5.	Perumahan dan Pekarangan	250 ha
	<b>Jumlah</b>	<b>1410 ha</b>

( Sumber: Buku SDD, Desa Abbumpungeng, Tahun 2015 )

### 3. Kondisi Sosial

Berdasarkan data administrasi pemerintah desa, jumlah penduduk yang tercatat secara administrasi, jumlah total 2872 jiwa. Dengan rincian penduduk berjenis kelamin laki-laki berjumlah 1434 jiwa, sedangkan berjenis kelamin perempuan berjumlah 1438 jiwa. Berkaitan dengan data jumlah penduduk dapat dilihat pada table berikut ini:

**Tabel 4.2 Jumlah Penduduk Berdasarkan Jenis Kelamin Desa Abbumpungeng Tahun 2015**

No.	Jenis Kelamin	Jumlah	Presentasi(%)
1.	Laki-laki	1434	49,9%
2.	Perempuan	1438	50,1%
	<b>Jumlah</b>	<b>2872</b>	<b>100%</b>

(Sumber: Buku SDD Abbumpungeng, Tahun 2015)

Agar dapat mendeskripsikan lebih lengkap tentang informasi keadaan kependudukan di Desa Abbumpungeng dilakukan identifikasi jumlah penduduk dengan menitikberatkan pada klasifikasi usia dan jenis kelamin. Sehingga akan diperoleh gambaran tentang kependudukan Desa Abbumpungeng yang lebih komprehensif. Untuk memperoleh informasi yang berkaitan dengan deskripsi tentang jumlah penduduk di Desa Abbumpungeng berdasarkan usia dan jenis kelamin secara detail dapat dilihat dalam table berikut ini:

**Tabel 4.3 Jumlah Penduduk Berdasarkan Kelompok Usia Desa Abbumpungeng Tahun 2015.**

No.	Jumlah Penduduk Menurut Usia	Jumlah
1.	00 – 05 th	188
2.	06 – 15 th	759
3.	16 – 25 th	950
4.	26 – keatas	975
	<b>Jumlah</b>	<b>2872</b>

(Sumber: Buku SDD, Abbumpungeng, Tahun 2015)

#### 4. Struktur Organisasi Pemerintah Desa

Susunan Organisasi Pemerintah Desa terdiri dari kepala desa dan perangkat desa yaitu sekretaris Desa. Pelaksana teknis lapangan dan unsur kewilayahan.

a. Kepala Desa : 1 orang

b. Perangkat Desa

- Sekretaris Desa : 1 orang

- Kepala Dusun : 4 orang

- Kepala Urusan : 2 orang

- Kepala Seksi : 2 orang

Lokasi Dusun Lerang Dua Desa Abbumpungeng berada di Kecamatan Cina Kabupaten Bone dengan luas wilayah  $\pm 430$  Ha dengan batas-batas wilayah sebagai berikut:

- Sebelah utara berbatasan dengan Dusun Abbumpungeng

- Sebelah selatan berbatasan dengan Desa Ujung Tanah Kecamatan Mare

- Sebelah Timur berbatasan dengan Desa Aresoe Kecamatan Cina
- Sebelah Barat berbatasan dengan Dusun Lerang satu

Dusun Lerang Dua terletak antara 4°LS dan 15°BT, jarak antara ibu kota kabupaten sebesar 25 km dengan jarak tempuh 1 jam, Dusun Abbumpungeng memiliki jarak dari ibu kota kecamatan Cina ±30 km jarak tempuh 20 menit.

Dusun Lerang dua terbagi dalam 3 RT 3 RW yaitu Dusun Satu, Dusun Dua, dan Dusun Tiga. Ketinggian tanah wilayah dusun Lerang Dua 20-25 m dari permukaan air laut, dengan suhu rata-rata 25°C sampai dengan 30°C dengan kelembaban udara rata-rata 70% pertahun. Jumlah jiwa penduduk Dusun Lerang 1.203 jiwa dengan jumlah laki-laki 629 jiwa dan perempuan 574 jiwa. Mata pencaharian masyarakat di Dusun Lerang Dua adalah Petani dan pembuat Batu Bata.<sup>1</sup>

Dusun Leang Dua dibangun oleh orang Belanda. Warga Dusun ini berasal dari berbagai suku, ada yang berasal dari Kabupaten Bone, ada juga dari luar Bone, bahkan provinsi lain di Indonesia. Warga Dusun Lerang Dua yang sangat plural, menjadikan dusun ini berbeda dengan dusun-dusun lain di Desa Abbumpungeng. Seperti yang diungkapkan oleh Saenal Abidin (50 Tahun) selaku ketua RT, yang mengatakan bahwa:

“Menurut pemahaman saya, awalnya Dusun Lerang Dua ini lokasi kosong, tetapi karena adanya penderita kusta di Kecamatan Cina, Kecamatan Mare dulu mereka bersatu antara pemerintah Kecamatan Cina dengan Mare termasuk Si’ Bulue untuk memberikan tempat yang ada di sini dan inipun di acc oleh orang Belanda jadi orang Belanda lhac yang menetapkan tempat ini untuk penderita kusta. Awalnya tidak seberapa tapi lama kelimamaan akhirnya daerah-daerah lain menganal bahwa di sana ada tempat perkampungan penderita kusta, ada penderita kusta di daerah lain di bawah ke sini. Disinah mereka berkembang dan jadilah seperti ini.”<sup>2</sup>

---

<sup>1</sup>Andi Pajoppoi Kepala Desa Abbumpungeng Kecamatan Cina Kabupaten Bone, “Wawancara” Sabtu, 2 Februari 2019. (Jam 11.00-selesai).

<sup>2</sup>Saenal Abidin (50 tahun) Ketua RT Dusun Lerang Dua, “Wawancara” Senin, 1 Juli 2019. (Jam 09.00-selesai).

Dari pernyataan di atas penulis menyimpulkan bahwa Dusun Lerang Dua awalnya hanya tanah kosong, namun dengan adanya penderita kusta di berbagai kecamatan, maka pemerintah dari kecamatan tersebut berinisiatif untuk menjadikan tanah kosong yang ada di Lerang Dua itu dijadikan tempat pengobatan para penderita kusta dan setuju oleh pihak Belanda. Kemudian di bangun rumah sakit untuk dijadikan sarana para penderita kusta untuk berobat.

Tanah yang ditempati di Lerang Dua merupakan tanah hak pakai, milik seorang warga Belanda yang membeli tanah tersebut untuk penderita kusta. Jika ada yang meninggal, maka tanah itu harus dikembalikan kepada pemerintah. Pemerintah yang memberikan tanah tersebut kepada warga lainnya untuk diolah. Tanah di Lerang Dua yang diberikan oleh pemerintah di peruntukkan oleh penderita kusta untuk dikelola dan membuat batu bata.

## ***B. Kehidupan Sosial Komunitas Eks Penderita Kusta dan masyarakat Desa Abbumpungeng Kecamatan Cina Kabupaten Bone.***

### **1. Pembuatan Batu Bata**

Berdasarkan pengamatan peneliti di lapangan dalam memenuhi kebutuhan hidup eks penderita kusta yang tinggal di Dusun Lerang Dua dominan memiliki ekonomi yang rendah. Sebagian besar mereka bekerja sebagai buruh pembuat batu bata.

Pengalaman hidup yang diceritakan oleh Pattang (62 tahun), yang mengatakan bahwa:

*“Umuru tellu taung nakenna ka kusta. Dua-dua na tomatoakku nakenna too, jadi ma biccu mupa na salai manekka. Jariu eddi caca nasaba kusta sibawa matakku dena na desyeng pakkitakku. Tapi dena kufeduliki afa ana-ana ufa tette’ka majjama. Engka bantuan kuruntu ta tellu pulo sebbu sihuleng tapi dena nagenne ku fake mabballanca sibawa baineku jadi majjamaka makebbu bata. Ta’ siratumi siesso ku ulle ku ebbu bata jadi*



*enneng tommi sebbu hasselenna kuruntu. Iyami roo kuputara kupake mabbalanca melli anu dianre.*<sup>3</sup>

“Saat berumur 3 tahun saya terkena kusta. Kedua orang tua saya juga terkena kusta. Jadi sejak kecil mereka telah meninggal. Sebagian tangan jari tangan saya hilang dan menyerang mata saya yang membuat penglihatan saya tidak jelas. Dalam kondisi seperti itu, saya tetap bekerja. Maklum masih kanak-kanak. Setiap bulan saya mendapat bantuan 30 ribu, tentu uang sebanyak itu tak bisa menutupi kehidupanku bersama istri. Jadi saya bekerja membuat batu bata. Saya hanya bisa membuat batu bata 100 biji perhari dengan upah Rp. 6.000. Uang itu bisa saya pakai untuk membeli makanan.”

Berdasarkan hasil wawancara di atas, penulis menyimpulkan bahwa pengalaman hidup yang dirasakan oleh Pattang (62 tahun) yang terkena penyakit kusta sejak umur 3 tahun dan menjadi yatim piatu sejak kecil karena kedua orang tuanya juga terjangkit penyakit kusta. Cacat yang dialami, sebagian jari tangannya hilang. Untuk menafkahi istrinya Pattang bekerja membuat batu bata.

Begitupun dengan Ibu Halija (46 tahun), dengan pengalaman hidup yang berbeda mengatakan bahwa:

“Saya kelahiran Makassar, sejak kelas 3 SD saya terkena kusta. Tiba-tiba ada putih-putih di muka saya Keluarga mengira itu hanya panu sehingga di obati pake kalpanax. Tapi putih-putih itu tidak mau hilang. Teman saya selalu mengejek dan saya tidak tahan jadi saya berhenti sekolah. 3 tahun saya minum obat, akhirnya berhenti tapi tiba-tiba lagi kaki saya yang terkena kusta. Jadi kaki saya cacat. Ini semua membuat saya malu bertemu sama orang lain. Dan saya berobat di rumah sakit kusta Daya tapi di sini saya ketemu jodoh saya kemudian menikah. Suami saya cacat tangannya karena kusta. Suami saya mengajak ke Lerang Dua katanya di sana itu kampung kusta jadi saya setuju. Saya memiliki 4 anak tapi tidak lama suami saya pergi dan menikah dengan orang lain. Terpaksa saya harus paksakan diri untuk bekerja demi anak saya. Sebelumnya saya bekerja membuat batu bata, sehari itu 8 jam dengan 400 biji batu bata dengan harga Rp.20.000, tapi itu tidak cukup. Anak saya bekerja jadi kernet mobil, dia membantu beli beras walaupun cuman seliter saja. Kadang beras di rumah habis saya cuman bisa nangis saja dan mengatakan kepada anak

---

<sup>3</sup>Pattang (62 tahun) OYPMK Dusun Lerang Dua, “Wawancara”, Minggu, 30 Juni 2019, (Jam 09-Selesai).

saya kalo berasnya habis. Tidak lama anak saya datang membawa beras seliter untuk makan tapi itu cuman satu hari saja.<sup>4</sup>

Berdasarkan hasil wawancara dari informan di atas peneliti dapat simpulkan bahwa Ibu Halija ketika terjangkit penyakit kusta, beliau kerap kali mendapatkan penghinaan dari teman-temannya dan juga di jauhi oleh keluarganya. Hal ini dikarenakan Ibu Halija telah mengalami cacat fisik akibat penyakit yang di alami. Untuk memenuhi kebutuhannya beliau bekerja membuat batu bata.

## 2. Bekerja di Perkebunan Tebu Aresoe

Berdasarkan pengamatan peneliti, mereka yang hidup di Dusun Lerang Dua merupakan pendatang dari berbagai daerah, mereka berbaur dan tinggal bersama dengan orang-orang yang senasib dengannya. Tujuan mereka datang ke Dusun Lerang Dua ini untuk melakukan pengobatan, pada akhirnya menikah dengan mantan penderita kusta. Beberapa eks penderita kusta yang berada di Dusun Lerang Dua telah menceritakan pengalaman hidup mereka hingga akhirnya bisa berada dan menetap di Dusun Lerang Dua.

Seperti yang diungkapkan oleh Andi Rosdiana (59 tahun), yang mengatakan bahwa:

“Awalnya saya menyadari terkena kusta ketika muncul tanda bercak di telinga, kemudian dibagian pipi dan dagu. Selain itu, juga terlihat perubahan pada hidung saya. Sejak itu teman-teman sekolah saya tidak ada yang mau mendekat denganku, Karena sikap teman-teman saya, akhirnya saya memutuskan untuk berhenti sekolah. Tahun 1982 bapak saya membawa pulang kekampung halamannya di bone. Saya merasa sendiri dan tinggal seorang diri tanpa keluarga dan berpikir untuk menghasilkan uang saya punya keterampilan menjahit. Melalui usaha ini saya mampu menghidupi diriku. Saya terus-menerus berobat dan sempat membuahkan hasil. Tapi, tidak lama terjadi lagi reaksi kaya bisul-bisul di wajahku. Akhirnya kuputuskan pergi ke Lerang Dua untuk di obati oleh dokter Belanda. Setahun kayaknya minum obat, hasilnya terlihat samapi sekarang. Saya sama sekali tidak mengalami reaksi lagi. Di Lerang Dua ini

---

<sup>4</sup>Ibu Halija (46 tahun) OYPMK Dusun Lerang Dua, “Wawancara”, Selasa, 2 Juli 2019, (Jam 10- Selesai).

saya tinggal dengan orang-orang penderita kusta. Disini saya bekerja di kebun tebu, kebetulan mandornya juga mantan penderita kusta. Disini banyak teman-teman dari Lerang bekerja di kebun tebu Arasoe. Pernah saya berada di kebun reaksi obat terajdi wajah saya hitam namun saya tetap bertahan untuk tetap bekerja demi kebutuhan hidup saya yang jauh dari keluarga.”<sup>5</sup>

Berdasarkan kutipan wawancara di atas penulis menyimpulkan bahwa yang dialami oleh Andi Rosdiana ketika mulai terjangkit penyakit kusta dan upaya yang dilakukan dalam memenuhi kebutuhan hidupnya sehari-hari dengan bekerja sebagai buruh di perkebunan tebu Arasoe.

### 3. Kegiatan Jual Beli

Berdasarkan pengamatan peneliti dilapangan eks penderita kusta dalam memenuhi kebutuhan hidupnya selain bekerja di kebun tebu Aresoe dan sebagai buruh pembuat batu bata, mereka juga membuka usaha yang lain seperti melakukan jual beli. Seperti yang dikatakan oleh Andi Rosdiana (59 tahun), yang mengatakan bahwa:

“Saya sudah menepis dan membuang jauh-jauh pelabelan sebagai mantan penderita kusta, saya mencoba membuka usaha berjualan nasi kuning dan gorengan. Alhamdulillah, dagangan saya bisa diterima dan dinikmati, bukan saja oleh orang-orang Lerang Dua, tetapi pelanggan cukup beragam dan tersebar luas. Ada yang merupakan aparat pemerintah desa, para pegawai yang berdinasi di pemerintah kabupaten, serta orang-orang dari luar Bone.”<sup>6</sup>

Berdasarkan pengamatan peneliti dan pernyataan dari beberapa informan penulis dapat menyimpulkan bahwasannya eks penderita kusta yang merupakan pendatang di Dusun Lerang Dua mengalami hal yang memilukan saat mengidap penyakit kusta. Eks penderita kusta mendapatkan perlakuan yang tidak menyenangkan baik dari penolakan kehadiran eks penderita kusta maupun perkataan yang menyinggung perasaan eks penderita kusta karena memiliki

---

<sup>5</sup>Andi Rosdiana (59 tahun) OYPMK Dusun Lerang Dua, “Wawancara”, Sabtu, 29 Juni 2019, (Jam 10-Selesai)

<sup>6</sup>Andi Rosdiana (59 tahun) OYPMK Dusun Lerang Dua, “Wawancara”, Sabtu, 26 Oktober 2019, (Jam 10-Selesai)

bentuk tubuh yang kurang sempurna sehingga mereka merasa malu melakukan interaksi dengan masyarakat sekitar, selain itu mereka dalam memenuhi kebutuhan sehari-hari hanya bisa bekerja dengan semampunya saja akibat cacat fisik yang dialami berbeda dengan orang-orang normal pada umumnya, seperti bekerja sebagai buruh pembuat batu bata, bekerja diperkebunan tebu, dan melakukan kegiatan jual beli.

#### ***4. Bentuk-Bentuk Interaksi Komunitas Eks Penderita Kusta dan Masyarakat Desa Abbungeng Kecamatan Cina Kabupaten Bone.***

Berdasarkan pengamatan peneliti di lapangan, kehidupan sosial eks penderita kusta dapat dilihat dari cara mereka berinteraksi sesama eks penderita kusta, interaksi terhadap keluarga atau kerabat dekat dan interaksi terhadap masyarakat sekitar yang berada di Dusun Lerang Dua.

##### **1. Interaksi Sesama Eks Penderita Kusta**

Manusia terlahir seorang diri dari Rahim seorang ibu, akan tetapi kehidupan manusia sebagai makhluk sosial dalam kehidupan sehari-hari manusia tidak dapat hidup tanpa bantuan dari orang lain. Begitupun dengan eks penderita kusta di Dusun Lerang Dua, mereka saling berinteraksi antara satu sama lain.

Berdasarkan observasi di lapangan penulis melihat Interaksi antara sesama eks penderita kusta di Dusun Lerang Dua ini berjalan dengan baik. Mereka sadar bahwa ada tujuan yang akan dicapai bersama. Sebagai sesama eks penderita kusta tidak perlu merasa malu tinggal bersama dan hidup sebagaimana orang pada umumnya. Hal ini dapat dibuktikan oleh peneliti dengan beberapa contoh yang ditemukan di lokasi penelitian Dusun Lerang Dua. Pertama, adanya pernikahan antara sesama eks penderita kusta, seperti yang dialami oleh Maryam, yang mengatakan bahwa:

“Waktu itu saya berobat di rumah sakit Daya, di sini saya bertemu dengan suami kedua saya. Kursing, sesama penderita kusta. Sesudah menikah saya



bersama suami memutuskan tinggal di Lerang Dua. Selama di sini kami bekerja sebagai pembuat batu bata.”<sup>7</sup>

Hal yang serupa juga di ungkapkan oleh Puang Becce (60 tahun), yang mengatakan bahwa:

*“Puraka biasa botting sibawa Made Hasan, fada-fada menderita kusta. Tapi de’ namaitta matei. De’to gaga anakku. Kukkoro anaurenami Made Hasan ku bali sibola”*<sup>8</sup>

“Saya pernah menikah dengan sesama penderita kusta, namanya Made Hasan. Setelah menikah beberapa tahun, suami saya meninggal dunia. Saya tidak di karuniai anak dari perkawinanku dengan Made Hasan. Saat ini, saya tinggal bersama dengan keponakan almarhum suami saya.”

Begitupun juga yang dikatan oleh Andi Rosdiana (59 tahun), yaitu:

“Di Lerang Dua ini saya bertemu dan tinggal dengan orang-orang yang senasib denganku. Saya bekerja di kebun tebu Arasoe yang mandornya juga mantan penderita kusta. Jadi teman-teman dari Lerang Dua bisa bekerja juga di kebun tebu Arasoe ini.”<sup>9</sup>

Berdasarkan beberapa hasil wawancara di atas, peneliti menyimpulkan bahwa interaksi sosial yang terjalin antara sesama eks penderita kusta di Dusun Lerang Dua selama ini baik-baik saja dan berjalan dengan harmonis.

Berdasarkan pengamatan peneliti Di Dusun Lerang Dua para eks penderita kusta juga saling kerja sama dalam memenuhi kebutuhan hidupnya. Seperti yang dikatakan oleh Andi Rosdiana (59 tahun), yang mengatakan bahwa:

“Kebun sayur yang hijau dan subur menjadi energy positif bagi kami untuk memperlihatkan kepada orang lain bahwa mereka bisa berbuat dan menjadi inspirasi bagi siapa saja yang ingin mandiri dengan kapasitas dan pengetahuan yang dimiliki. Kebun yang dikelola bersama secara gotong royong itu, benar-benar sangat memberikan manfaat bagi dirinya dan teman-temannya. Dan uang belanja sayuran yang setiap hari kami keluarkan, kini dapat disimpan untuk memenuhi kebutuhn yang lain.”<sup>10</sup>

Hal yang sama juga di katakana oleh Maryam Ibrahim ( tahun), bahwa:

<sup>7</sup>Maryam OYPMK Dusun Lerang Dua, “Wawancara”, Kamis, 4 Juli 2019, (Jam 02-Selesai).

<sup>8</sup>Puang Becce (60 tahun) OYPMK Dusun Lerang Dua, “Wawancara”, Kamis, 4 Juli 2019, (04-Selesai).

<sup>9</sup>Andi Rosdiana (59 tahun) OYPMK Dusun Lerang Dua, “Wawancara”, Sabtu, 29 Juni 2019, (Jam 10-Selesai)

<sup>10</sup>Andi Rosdiana (59 tahun) OYPMK Dusun Lerang Dua, “Wawancara”, Sabtu, 26 Oktober 2019, (Jam 10-Selesai)

“Kami itu bekerja sama dengan kelompok dalam merawat kebun sayur rumahan. Di kebun itu ada terong ungu dan terong ijo, tomat, cabe rawit, kangkung, bayam, mentimun, paria, dan sawi. Dan ada juga kemangi dan seledri. Tanaman itu di tanam di barang-barang bekas, seperti baskom bocor, panic, kebas botol air mineral, dan ban bekas, selain yang ditanam di polybag. Saya dan teman-teman kelompok kebun sayur berharap, kami terus bisa memelihara semangat bekerja keras dan bersama-sama bergotong royong agar hasil kebunnya semakin meningkat.”<sup>11</sup>

Berdasarkan hasil wawancara peneliti dapat disimpulkan bahwa dalam interaksi sesama eks penderita kusta, mereka menjalin kerja sama, mereka membentuk kelompok kebun sayur dan di rawat bersama dan hasilnya mereka dapat rasakan sendiri dan dapat mengurangi beban mereka dalam memenuhi kebutuhan makan mereka.

## 2. Interaksi Terhadap Keluarga atau Kerabat

Keluarga adalah unit terkecil dari masyarakat yang terdiri atas kepala keluarga dan beberapa orang yang terkumpul dan tinggal di suatu tempat di bawah suatu atap dalam keadaan saling ketergantungan. Dalam hidupnya mereka selalu berinteraksi satu sama lain baik dalam keadaan baik atau sedang sakit karena pada dasarnya keluarga memiliki ikatan kuat yang sulit untuk terpisahkan. Berdasarkan wawancara peneliti terhadap eks penderita kusta di Dusun Lerang Dua mereka mengatakan hubungan dengan keluarga cukup baik dan harmonis, akan tetapi disisi lain ada beberapa eks penderita kusta tidak diakui oleh keluarganya karena merasa malu. Hal ini dibuktikan melalui hasil wawancara dengan beberapa eks penderita kusta, diantaranya adalah Abdul Rasyid (54 tahun), memiliki keluarga yang peduli dengannya, yang mengatakan bahwa:

“Ibuku selalu berusaha mengobati saya, harta yang dimiliki ibu saya dipakai untuk mengobati sakit yang saya derita ini. Tidak lama tante saya mengajak dan membawaku ke Lerang Dua untuk berobat. Beberapa tahun

---

<sup>11</sup>Maryam OYPMK Dusun Lerang Dua, “Wawancara”, Sabtu, 26 Oktober 2019, (Jam 02-Selesai).

tinggal di sana saya ketemu jodoh saya dan menikahinya. Kami tidak punya anak, tapi saya dan istriku merawat keponkan yang sudah saya anggap sebagai anak sendiri. Kami tetap menyangi dan meberikan kasih sayang layaknya anak kandung kami.”<sup>12</sup>

Begitupun yang dialami oleh Jumarni (36 tahun), yang mengatakan bahwa: “Saya seorang anak yang pernah menderita kusta (OYPMK), meskipun merasa malu dengan teman-teman saya karena selalu di ejek tapi saya tidak menelantarkan orang tua saya, saya merawatnya dan memenuhi kebutuhannya dengan mengikuti pekerjaannya sebagai pembuat batu bata.”<sup>13</sup>

Hal yang sama juga yang dialami oleh Erni (29 tahun), yang mengatakan

bahwa:

“Saya tinggal di Dusun Lerang Dua bersama nenek, orang tua saya tidak menderita kusta hanya nenek saya. Jadi sejak masih kecil saya ikut nenek saya untuk membantunya bekerja sebagai pembuat batu bata. Sementara bapak saya bekerja di Malaysia terus ibu saya membantu paman saya berjualan coto Makassar.”

Berdasarkan hasil wawancara dari ketiga informan di atas peneliti menyimpulkan bahwa hubungan eks penderita kusta dengan keluarganya baik-baik saja. Mereka peduli terhadap dirinya, membantu mengobati sakit yang di deritanya.

Namun berbeda yang dialami oleh Bondeng (60 tahun), yang mengatakan

bahwa:

*“Amureu mi sibawa tantau biasa tiwikenga nanre’. Pada alena mi parakaika nasaba tomatoakku mateni ri wettu baiccuku mupa. Diatteanga messu di saliheng bola siruntu tau laingnge’. Diatteang toa lao di acarana keluargau nasaba degage keluargau elo tarimaka nasaba masiri-siriki.”*<sup>14</sup>

“Paman dan tantenya selalu mengantarkannya makanan. Pamannya itulah yang merawatnya karena sejak kecil orang tuanya telah meninggal dunia. Pamannya melarang untuk keluar rumah, dilarang bertemu dengan orang lain, dan tidak boleh mengikuti acara-acara keluarga. Tidak ada keluarga yang mau menerimanya karena merasa malu.”

---

<sup>12</sup>Abdul Rasyid (54 tahun) OYPMK Dusun Lerang Dua, “Wawancara”, Kamis, 4 Juli 2019, (Jam 05-Selesai).

<sup>13</sup>Jumarni Keluarga OYPMK Dusun Lerang Dua, “Wawancara”, Jumat, 5 Juli 2019, (Jam 09-Selesai).

<sup>14</sup>Bondeng (60 tahun) OYPMK Dusun Lerang Dua, “Wawancara”, Minggu, 7 Juli 2019, (Jam 01-Selesai)

Dari wawancara tersebut dijelaskan bahwa keberadaan eks penderita kusta tidak diterima dalam keluarganya. Karena penyakit kusta yang dialami membuat keluarganya merasa malu.

Berdasarkan beberapa hasil wawancara dan juga pernyataan dari eks penderita kusta maupun ungkapan dari keluarga, peneliti menyimpulkan bahwa hubungan kekeluargaan antara eks penderita kusta dengan keluarga ataupun kerabat yaitu berjalan harmonis meskipun masih ada yang belum menerima keberadaannya.

### 3. Interaksi Terhadap Masyarakat Sekitar

Berdasarkan pengamatan peneliti, interaksi terhadap masyarakat sekitar sama halnya dengan interaksi antara sesama eks penderita kusta dan interaksi terhadap keluarga atau kerabat berjalan dengan harmonis. Mereka yang tinggal di Dusun Lerang Dua ataupun yang berada di sekitar Desa Abbumpungeng sudah memahami bahwa penyakit kusta sudah sembuh secara medis dan itu bukan penyakit kutukan atau menular. Sehingga masyarakat tidak takut lagi untuk melakukan interaksi terhadap eks penderita kusta. Eks penderita kusta dan masyarakat Desa Abbumpungeng juga menjalin kerja sama, Seperti halnya yang diungkapkan oleh Saenal Abidin (50 tahun), yang mengatakan bahwa:

“Disini tidak ada lagi masalah bagi masyarakat. Mereka saling berinteraksi karna sadar kita ini saling membutuhkan. Bekerja sama jika ada kegiatan dalam dusun Lerang mereka juga ikut berpartisipasi bahkan di sini itu untuk jadi kepala desa syaratnya harus ikut makan bersama eks penderita kusta. Mereka juga melakukan kegiatan jual beli tanpa ada rasa jijik sedikit pun.”<sup>15</sup>

Begitupun juga yang dikatakan oleh Saidah (45 tahun), yang mengatakan bahwa:

---

<sup>15</sup>Saenal Abidin (50 tahun) Ketua RT Dusun Lerang Dua, “Wawancara” Senin, 1 Juli 2019. (Jam 09.00-selesai).



“Setiap hari saya bersama eks penderita kusta bekerja sebagai pembuat batu bata, kadang mereka sanggup membuat bata 500 biji dengan upah Rp.25.000.”<sup>16</sup>

Andi Ira Husda (41 tahun) juga mengatakan bahwa:

“Saya sangat bersyukur, masyarakat Dusun Lerang Dua sudah berbaur, tidak ada lagi yang jijik dengan mantan penderita kusta.”<sup>17</sup>

Demikian juga yang dikatakan oleh Nurhayati (44 tahun) bahwa:

“Saya lahir dan besar ditengah-tengah kampung yang kebanyakan warganya menderita kusta tapi saya peduli dan prihatin dengan kondisi mereka. Secara pribadi saya tidak ada masalah ketika bergaul dengan mereka, saya itu menganggap mereka itu sama-sama manusia ciptaan Tuhan.”<sup>18</sup>

Berdasarkan beberapa pernyataan di atas, peneliti menyimpulkan bahwa eks penderita kusta dan masyarakat mengakui memiliki interaksi yang baik. Masyarakat sekitar memberikan respon dan nilai positif terhadap para eks penderita kusta Dusun Lerang Dua. Walaupun mereka sendiri yang sudah membatasi diri untuk berinteraksi lebih intensif. Seperti hal-hal yang melibatkan masyarakat sekitar mereka cenderung lebih tertutup namun sejauh ini masyarakat menanggapi keberadaan eks penderita dengan baik.

Peneliti juga melihat adanya Akulturasi yaitu perpaduan dua kebudayaan yang berbeda, seperti yang terjadi antara komunitas eks penderita kusta dengan masyarakat Desa Abbumpungeng. Hal ini di ungkapkan oleh Saenal Abidin (50 Tahun), bahwa :

“Disini itu sudah terjadi akulturasi bahasa dimana orang bone paham dengan bahasa orang-orang dari suku lain, misalnya saja bahasa Makassar

---

<sup>16</sup>Saidah (45 tahun) Istri Kepala Dusun Lerang Dua, “Wawancara”, Minggu, 7 Juli 2019, (Jam 03-Selesai).

<sup>17</sup>Andi Ira Husda (41 tahun) Istri Kepala Desa Abbumpungeng, “Wawancara”, Minggu, 7 Juli 2019, (Jam 04-Selesai).

<sup>18</sup>Nurhayati (44 tahun) Kader Posyandu dan Kader PKK Desa Abbumpungeng, “Wawancara”, Senin, 8 Juli 2019, (Jam 10-Selesai).

begitupun dengan orang-orang yang dari luar yang sudah menetap lama di sini sudah paham bahasa bugis bone.”<sup>19</sup>

Pernyataan tersebut membuktikan bahwa mereka membangun interaksi yang sangat baik agar komunikasi terjalin dengan baik pula melalui saling memahami bahasa satu sama lain.

#### ***4. Faktor Pendukung dan Penghambat Interaksi Sosial Eks Penderita Kusta dan Masyarakat Desa Abbumpungeng Kecamatan Cina Kabupaten Bone.***

Interaksi sosial merupakan suatu pondasi dari hubungan yang berupa tindakan yang berdasarkan norma dan nilai sosial yang berlaku dan ditetapkan dalam masyarakat. Interaksi sosial yang terjadi ditentukan oleh proses interaksi yang terjadi. Interaksi yang terjadi di masyarakat tentu memiliki komponen-komponen yang menjadi pendukung serta penghambat.

Berdasarkan wawancara dan observasi yang dilakukan peneliti menunjukkan faktor pendukung dan penghambat interaksi sosial komunitas eks penderita kusta dengan masyarakat Desa Abbumpungeng, sebagai berikut:

##### **1. Faktor Pendukung**

###### **a. Ada Tujuan yang Ingin di Capai**

Membangun Interaksi dalam suatu masyarakat untuk menciptakan sebuah kehidupan sosial di pengaruhi oleh beberapa faktor. Seperti para eks penderita kusta melakukan interaksi karena adanya tujuan yang ingin dicapai bersama yaitu untuk menghilangkan stigma dalam diri eks penderita kusta. Seperti yang dikatakan oleh Saenal Abidin (50 tahun), bahwa:

“Mereka bersemangat dan tidak merasa malu lagi, eks penderita kusta senang mengikuti kegiatan-kegiatan di Dusun Lerang Dua, mereka tidak mau lagi terkungkung dengan stigma diri mereka, walaupun perasaan berbeda kadang masih menghinggapi hati kecilnya, terutama jika bertemu dengan orang baru atau pejabat. Namun lambat laun perasaan itu terkikis.

---

<sup>19</sup>Saenal Abidin (50 tahun) Ketua RT Dusun Lerang Dua, “Wawancara” Senin, 1 Juli 2019. (Jam 09.00-selesai).

Mereka tidak malu lagi berdekatan, bersalaman dan berbicara dengan orang lain, termasuk penulis.”<sup>20</sup>

Berdasarkan hasil wawancara tersebut penulis dapat simpulkan bahwa eks penderita kusta tidak merasa minder dan malu berbaur dengan orang baru atau pejabat serta rajin mengikuti kegiatan-kegiatan agar tertanam dalam dirinya rasa percaya diri serta dapat menghilangkan stigma dalam diri eks penderita kusta.

b. Adanya Motivasi Melalui Berbagai Kegiatan.

Berdasarkan pengamatan peneliti di lapangan kegiatan Yayasan Perempuan BESKAR ini telah memberikan manfaat berupa perubahan cara berpikir dan bersikap dari eks penderita kusta, dengan kegiatan seperti ini membuat mental eks penderita kusta seperti sekarang ini, mereka tidak lagi minder dan malu bertemu dengan orang banyak. Eks penderita kusta juga memiliki semangat dan harapan besar untuk keluar dari kondisi sakit yang diderita. Hal ini di ungkapkan oleh Nurhayati (44 tahun), yang mengatakan bahwa:

“Kegiatan yang dilakukan saat ini sangat luar biasa karena memberikan manfaat langsung bagi diri saya sendiri dan eks penderita kusta di Lerang Dua. Mulai dari kebun di pekarangan rumah hingga kebun bersama dalam kelompok sangat membantu kami, ibu-ibu di Lerang Dua juga untuk mendapatkan sayuran yang sehat dan alami. Saya menganggap bahwa Yayasan Perempuan Beskar telah memberikan hal yang sangat positif terhadap kami di Lerang Dua.”<sup>21</sup>

Begitupun juga yang dikatakan oleh ibu Halija (46 Tahun), bahwa:

“Saya sering mengikuti kegiatan-kegiatan yang di lakukan oleh Beskar, terutama kami sering gotong royong merawat kebun sayur yang ada di Lerang Dua, dan hasilnya pun kami nikmati bersama biar dari luar Dusun Lerang Dua juga ikut menikmati.”<sup>22</sup>

---

<sup>20</sup>Saenal Abidin (50 tahun) Ketua RT Dusun Lerang Dua, “Wawancara” Sabtu, 26 Oktober 2019. (Jam 09.00-selesai).

<sup>21</sup>Nurhayati (44 tahun) Kader Posyandu dan Kader PKK Desa Abbumpungeng, “Wawancara”, Sabtu, 26 Oktober 2019, (Jam 10-Selesai).

<sup>22</sup>Ibu Halija (46 tahun) OYPMK Dusun Lerang Dua, “Wawancara”, Selasa, 2 Juli 2019, (Jam 10- Selesai).

Berdasarkan hasil wawancara, peneliti menyimpulkan bahwa faktor yang mendukung adanya interaksi antara eks penderita kusta dengan masyarakat sekitar yaitu adanya motivasi melalui berbagai kegiatan dari Yayasan Perempuan Besar yang telah mengubah cara berpikir dan bersikap para eks penderita kusta serta membuka diri kepada orang lain. Hal ini juga dikatakan oleh Asia Andi Pananrangi bahwa:

“Yayasan Perempuan Besar sudah melakukan berbagai pelatihan dan peningkatan skill, seperti pelatihan pembuatan pupuk organik, pelatihan kebun inklusi, hingga membuka akses untuk orang yang pernah menderita kusta (OYPMK) agar bisa berbicara di media, seperti TV, radio, dan surat kabar.”<sup>23</sup>

Berdasarkan hasil wawancara diatas peneliti simpulkan bahwa Yayasan Perempuan Besar telah memotivasi para eks penderita kusta untuk mengikuti kegiatan-kegiatan pelatihan dengan tujuan, agar mereka yang pernah atau masih menderita kusta tidak terkungkung dalam stigma diri, tetapi berupaya untuk bangkit dan berhadapan dengan siapa pun tanpa harus menarik diri lantaran kusta yang di derita.

Sama halnya yang dikatakan oleh Drg. Yusuf, M Kes, bahwa:

“Sebagai seorang dokter tentunya menaruh perhatian serius terhadap masyarakat yang mengalami penyakit menular, seperti kusta. Dimana salah satu tugas saya itu menemukan dan melakukan pengobatan terhadap penderita kusta. Juga memberikan pendidikan dalam bentuk sosialisasi kepada penderita dan masyarakat umum mengenai kusta. Tujuannya, agar mereka mau melaporkan dan berobat jika telah positif menderita kusta.”<sup>24</sup>

Berdasarkan hasil wawancara di atas peneliti menyimpulkan bahwa dengan menaruh perhatian dan memberikan pendidikan dalam bentuk sosialisasi terhadap eks penderita kusta maupun orang yang pernah menderita kusta memberi

---

<sup>23</sup>Asia Andi Pananrangi Pendiri Lembaga Peremberdayaan Perempuan (LPP) Bone, “Wawancara”, Senin, 8 Juli 2019, (Jam 11-Selesai).

<sup>24</sup>Drg. Yusuf, M.Kes (Kepala Bidang P2P Dinas Kesehatan Kabupaten Bone), “Wawancara”, Selasa, 10 September 2019, (Jam 10-Selesai).



semangat dan optimism dalam menghadapi hidup ke depan, bahkan mereka mulai mandiri dengan kegiatan yang dilakukan di kampungnya.

c. Adanya Usaha Pemerintah tentang Penyembuhan Penyakit Kusta

Berdasarkan hasil wawancara peneliti dalam penyembuhan terhadap eks penderit kusta pemerintah bekerja sama dengan berbagai pihak yaitu dinas sosial dan instansi pemerintah lainnya terutama dengan dinas kesehatan. Melakukan berbagai kegiatan seperti program penguatan dan pendampingan, tim perawatan diri penderita kusta. Seperti yang dikatakan Saenal Abidin ( 50 tahun), bahwa:

“Tim Perawatan diri ini punya sejumlah aktivitas. Tim biasanya berkeliling desa untuk memberikan pemahaman tentang kusta. Kalau mereka menemukan penderita baru, atau penderita lama yang belumberobat, maka si penderita akan di bersihkan. Caranya, dengan merendam kaki si penderita atau bagaian yang terserang kusta. Pembersihan dan pencucian dilakukan dengan menggunakan batu apung. Batu apung ini merupakan bantuan dari Dinas Kesehatan. Selanjutnya, penderita akan disabuni dan diberi antiseptic, laludisuruh minum obat MDT. Obat ini diminum selama 6 bulan sampai 2 tahun dan tidak boleh putus. Ada juga obat antibiotic untuk menghambat pertumbuhan bakteri kusta, memperlemah pertahananbakteri kusta.”<sup>25</sup>

Berdasarkan hasil wawancara peneliti dapat simpulkan bahwa ada berbagai usaha yang dilakukan pemerintah agar eks penderita kusta tidak merasa minder dan malu untuk berbaur dengan orang banyak dan usaha yang dilakukan dalam penyembuhan penyakit yang di derita.

2. Faktor Penghambat

Interaksi sosial manusia kepada manusia lainnya dapat dilakukan dengan berbagai cara seperti berbicara, bertatap muka, bertransaksi dagang, belajar pada orang lain, dan lain sebagainya. Interaksi sosial antar individu merupakan proses yang rumit dan kompleks karena melibatkan beberapa faktor yang mempengaruhi. Interaksi sosial antar kelompok dapat terhambat apabila ada unsur persaingan,

---

<sup>25</sup>Saenal Abidin (50 tahun) Ketua RT Dusun Lerang Dua, “Wawancara” Sabtu, 26 Oktober 2019. (Jam 09.00-selesai).

kebencian, pertentangan dan berbagai hal yang mengarah pada proses-proses yang tertutup satu sama lain.

a. Masih ada Stigma dari Masyarakat terhadap Eks Penderita Kusta.

Stigma negatif dari masyarakat masih melekat pada diri mereka membuat tidak percaya diri dengan kondisi seperti itu. Merasa minder dan malu bertemu dengan orang banyak. Sehingga tidak memiliki semangat dan harapan untuk keluar dari kondisi sakit yang di derita. Seperti yang dikatakan oleh Andi Ira Husda (41 tahun) bahwa:

“Masih terjadi di beberapa tempat yang menganggap kusta sebagai aib. Kalau tiba hari pasar di Abbumpungeng, masyarakat dari luar Lerang Dua akan datang lebih awal agar tidak bertemu dan berpapasan dengan orang-orang Lerang Dua. Mereka akan datang antara jam 6 pagi hingga jam 7, karena biasanya orang Lerang Dua akan ke pasar itu jam 8 pagi. Begitulah situasi yang terjadi di kampung saya.”<sup>26</sup>

Hal yang sama juga dikatakan oleh Sulaeman (53 tahun), bahwa:

“Meski memiliki keluarga yang mengalami kusta saya tidak pernah menganggap bahwa takdir hidupku buruk. Padahal, saya ikut mengalami deraan akibat perlakuan diskriminatif dari orang-orang yang tinggal di luar dusun. Mereka terkesan jijik setiap kali melihat saya walaupun saya bukan penderita kusta. Tetapi tatapan matanya yang tak bersahabat itu seolah merendahkan ku dan menolak kehadiranku”<sup>27</sup>

Berdasarkan hasil wawancara di atas peneliti menyimpulkan bahwa masalah yang dihadapi para eks penderita kusta, masih ada stigma negatif dari masyarakat luar tentang penyakit kusta.

Salah satu masyarakat yang tinggal di Dusun Lerang Satu yang bernama Andi Ira Husda (41 tahun) yang merupakan istri kepala Desa Abbumpungeng, meskipun tidak memiliki keluarga eks penderita kusta. Tetapi perlakuan

---

<sup>26</sup>Andi Ira Husda (41 tahun) Istri Kepala Desa Abbumpungeng, “Wawancara”, Minggu, 7 Juli 2019, (Jam 04-Selesai).

<sup>27</sup>Sulaeman (53 tahun) Tokoh Agama Desa Abbumpungeng, “Wawancara”, Senin, 8 Juli 2019, (Jam 05-Selesai).

masyarakat luar terhadap dirinya sebagai warga Lerang tetap sama, dianggap sebagai penderita kusta atau keluarga penderita kusta, yang mengatakan bahwa:

“Sewaktu saya kuliah, kalau naik angkot maka sebelum sampai di Desa Abbumpungeng, saya harus minta diturunkan dan memilih berjalan kaki. Karena kalau saya jujur mengatakan kepada supir angkot tempat tujuannya maka supir itu tidak akan membiarkan saya naik di angkot.”<sup>28</sup>

Hal yang sama juga dikatakan oleh Saenal Abidin (50 tahun), yang mengatakan bahwa:

“Untuk menghindari stigma dari masyarakat, saya menyembunyikan identitas sebagai orang Lerang Dua. Saat saya bergaul di luar Lerang Dua, saya tidak pernah mengaku tinggal di Lerang Dua, alasannya, karena saya tidak ingin teman-teman saya menghindar dan tidak mau lagi bergaul dengannya.”<sup>29</sup>

#### b. Eks Penderita Kusta Mengalami Cacat fisik

Dusun Lerang Dua merupakan tempat tinggal para eks penderita kusta. Warga Dusun Lerang Dua adalah tergolong miskin. Mereka yang mengalami cacat fisik akibat penyakit kusta yang pernah di derita membuat mereka terbatas dalam melakukan suatu kegiatan terutama dalam memenuhi kebutuhan hidupnya. Sebagian besar eks penderita kusta hanya bekerja sebagai buruh pembuat batu bata. Hal ini di ungkapkan oleh Arifin (56 tahun), yang mengatakan bahwa:

“Saya mengetahui betul kebiasaan dan pekerjaan masyarakat Dusun Lerang Dua, mereka lebih banyak menghabiskan waktu di rumah saja atau bekerja membuat bata.”<sup>30</sup>

Hal yang sama juga dikatakan oleh Saenal Abidin (50 tahun), yang mengatakan bahwa:

“Eks penderita kusta juga banyak memiliki kelebihan terutama dalam pembuatan batu bata. Pekerjaan masyarakat disini itu bertani tapi kebanyakan pembuat batu bata.”<sup>31</sup>

---

<sup>28</sup>Andi Ira Husda (41 tahun) Istri Kepala Desa Abbumpungeng, “Wawancara”, Minggu, 7 Juli 2019, (Jam 04-Selesai).

<sup>29</sup>Saenal Abidin (50 tahun) Ketua RT Dusun Lerang Dua, “Wawancara” Senin, 1 Juli 2019. (Jam 09.00-selesai).

<sup>30</sup>Arifin (56 tahun) Kepala Dusun Lerang Dua, “Wawancara”, Senin, 8 Juli 2019, (Jam 10-Selesai).

<sup>31</sup>Saenal Abidin (50 tahun) Ketua RT Dusun Lerang Dua, “Wawancara” Senin, 1 Juli 2019. (Jam 09.00-selesai).

Dari kutipan wawancara diatas peneliti menyimpulkan bahwa pekerjaan masyarakat Dusun Lerang Dua didominasi sebagai pekerja buruh pembuat batu bata untuk memenuhi kebutuhan sehari-hari mereka, walaupun upah yang didapatkan hanya untuk memenuhi kebutuhannya dalam sehari saja.

Begitupun juga yang diceritakan oleh Pattang (62 tahun) yang mengalami cacat fisik akibat kusta yang dideritanya, yang mengatakan bahwa:

*“Rolo wettuna majarang mupa kendaraan, kira-kira pitu pulo taung laloe melessia jappa pole kota Watamp[one lao di Lerang Dua. Degaga oto melo tarimaka afa naita ale-aleku cacat na taro cola. Lebbi seppulo jang kuola lalenge lao di Lerang Dua.”*

“Dulu, saat alat transportasi masih kurang, sekitar tahun 70-an, Saya sering berjalan kaki dari kota Watampone ke Lerang Dua. Tidak ada mobil angkutan umum yang mau menerima saya, setelah melihat kondisi tubuh saya cacat karena kusta. Lebih 10 jam saya berjalan kaki untuk bisa sampai ke Lerang Lerang Dua.”<sup>32</sup>

Berdasarkan hasil pengamatan dan hasil wawancara dari beberapa informan peneliti dapat simpulkan bahwa proses interaksi sosial yang terjadi dalam masyarakat di Dusun Lerang Dua, selain di pengaruhi oleh faktor pendukung juga di pengaruhi oleh adanya faktor penghambat. Faktor penghambat dalam interaksi eks penderita kusta dengan masyarakat sekitar adalah masih ada stigma negatif yang melekat pada diri masyarakat, merasa jijik untuk bertemu dengan eks penderita kusta dan belum bisa menerima keberadaannya di tengah-tengah masyarakat. Serta cacat fisik yang di derita eks penderita kusta sehingga terbatas dalam melakukan kegiatan baik dalam memenuhi kebutuhan hidupnya maupun dalam interaksinya dengan masyarakat dan membuat orang menjauh dengan melihat kondisi cacat seperti itu.

---

<sup>32</sup>Pattang (62 tahun) OYPMK Dusun Lerang Dua, “Wawancara”, Minggu, 30 Juni 2019, (Jam 09-Selesai).



## **BAB V**

### **PENUTUP**

#### ***A. Kesimpulan***

Berdasarkan hasil pembahasan penelitian tentang Interaksi Sosial Komunitas Eks Penderita Kusta dan Masyarakat Desa Abbumpungeng Kecamatan Cina Kabupaten Bone pada bab sebelumnya maka peneliti menarik kesimpulan sebagai berikut:

1. Kehidupan sosial komunitas eks penderita kusta dan masyarakat Desa Abbumpungeng Kecamatan Cina Kabupaten Bone yaitu pembuatan batu bata, bekerja di perkebunan tebu Aresoe dan kegiatan jual beli.
2. Bentuk interaksi yang ada dalam masyarakat eks penderita kusta dan masyarakat Desa Abbumpungeng Kecamatan Cina Kabupaten Bone yaitu adanya interaksi antara sesama eks penderita kusta, interaksi terhadap keluarga atau kerabat, dan interaksi terhadap masyarakat sekitar, yang tergolong baik dan harmonis. Hal ini di buktikan melalui wawancara dengan eks penderita kusta dan keluarga dan rata-rata mengatakan bahwa interaksi sosial diantara mereka baik.
3. Faktor pendukung dalam interaksi sosial eks penderita kusta dengan masyarakat sekitar yaitu adanya tujuan yang ingin dicapai, adanya motivasi melalui berbagai kegiatan, dan adanya usaha pemerintah dalam penyembuhan penyakit kusta. Faktor penghambatnya yaitu masih ada stigma dari masyarakat terhadap eks penderita kusta, dan eks penderita kusta mengalami cacat fisik.

#### ***B. Implikasi Penelitian***

1. Untuk penderita kusta agar lebih meningkatkan rasa percaya diri serta lebih mempererat tali silaturahmi terhadap sesama eks penderita kusta, terhadap keluarga atau kerabat juga terhadap masyarakat sekitar.

2. Untuk pemerintah Desa Abbumpungeng, tokoh masyarakat, tokoh agama serta Yayasan Perempuan Beskar tetap selalu memberi dukungan dan bekerjasama dalam menciptakan suatu perubahan pada diri orang yang pernah menderita kusta (OYPMK).



## DAFTAR PUSTAKA

- AbdulSyami. *Sosiologi Skematika. Teori dan Terapan*. Jakarta : PT Bumi Aksara. 1959.
- \_\_\_\_\_. *Sosiologi Skematika, Teori dan Terapan*. Jakarta : PT Bumi Aksara. 1994.
- Al-Qurbasi Al Ukhwah. *Ma'alim al-Qurbah*. Juz II. t. th.
- Al Zari Ayyub. *Al-Thiib al-Nabawy*. Juz VII. t. th.
- Ardianto Elvinaro dkk. *Komunikasi Massa Suatu Pengantar, Revisi. Bandung : Simbiosis Rekatama Media, 2007*.
- Berger Artur Asa. *Tanda-Tanda dalam Kebudayaan Kontemporer*. Yogyakarta : Tiara Wacana, 2004.
- Bungin. *Sosiologi Komunikasi. Teori Paradigma, dan Diskursus Teknologi Komunikasi di Masyarakat*. Jakarta : Pustaka Media Group, t.th.
- Bogardus, Emory S. *Sociology*, New York: The Macmillan Company. 1961.
- Cangara, Hafied. *Pengantar Ilmu Komunikasi*. Jakarta : PT. Raja Grafindo Persada, 2012.
- Clayton Richard R. *The Family Communication*. USA: Lawrence Elbraum Press. 2003
- Dewi Candra Kusuma. *Efektivitas Pendampingan Perawatan Diri Berbasis Keluarga Terhadap Kemandirian Perawatan Diri Penderita Cacat Kusta*. Skripsi. 2015.
- Elly dkk. *Pengantar Sosiologi: Pemahaman Fakta dan Gejala Permasalahan: Teori, Aplikasi, dan Pemecahannya*. Cet. 1, Bandung : Kencana. 2011.
- Emory. *Sociology*, (New York, The Macmillan Company, 1961.
- <http://www.bps.go.id/hasilSP2010/SULSEL/7311.pdf>
- Idrus Muhammad. *Metode Penelitian Ilmu Sosial*. Yogyakarta : Erlangga. 2009.
- Irianto Koes. *Epidemiologi Penyakit Menular & Tidak Menular*. Bandung: Alfabeta cv. 2014.
- Irving M, Zeitzlin. *Memahami Kembali Sosiologi. Kritik terhadap Teori Sosiologi Kontemporer*. Yogyakarta : Gadjah Mada University Press, 1998.
- Kamanto Sunarto. *Pengantar Sosiologi Edisi Kedua*. Jakarta : Lembaga Penerbit Fakultas Ekonomi Universitas Indonesia. 2000.

- Kementerian Agama Republik Indonesia. *Al-Quran dan Terjemah Perkata*. Jakarta : Yayasan Penyelenggara Penerjemah/Penafsir Al-Quran. 1971
- Kementrian Kesehatan RI. *Buku Pedoman Nasional Pemberantasan Penyakit Kusta*. Jakarta : Direktorat Jendral Pengendalian Penyakit. 2006.
- . *Buku Pedoman Nasional Pemberantasan Penyakit Kusta*. Jakarta : Direktorat Jendral Pengendalian Penyakit. 2006.
- . *Buku Pedoman Nasional Pemberantasan Penyakit Kusta*. Jakarta : Direktorat Jendral Pengendalian Penyakit. 2006.
- Kimball Young dkk. *Mack: Sociology and Social Life*. New York : American Book Company, 1959.
- Moleong, Lexy. J. *Metode Penelirtian Kualitatif*. Bandung : PT Remaja Rosdakarya, 2006.
- Muchlis, Makmuri. *Prilaku Organisasi*. Yogyakarta : Gajah Madah University Press. 2005
- Mulyana, Dedi. *Metode Penelitian Kualitatif*. Bandung : Rosdakarya. 2002.
- Namira Nurhayati. *Faktor yang Berhubungan dengan Kejadian Kusta di Wilayah Kerja Puskesmas Kapita Ksabupaten Jeneponto*. Skripsi. 2014.
- Narwoko J. Dwi. *Sosiologi Teks dan Terapan*. Jakarta : Prenada Media Group. 2011.
- Noor Juliansyah. *Metodologi Penelitian*. Jakarta : Predana Media Group. 2012.
- Philipus dkk. *Sosiologi dan Politik*. Jakarta : Rajawali Pers. 2009.
- Ritzer George. *Teori Sosiologi Dari Sosiologi Klasik Sampai Perkembangan Terakhir Postmodern*. Cet. I, Yogyakarta : Pustaka Pelajar. 2012.
- Santoso, Slamet. *Teori-teori Psikologi Sosial*. Bandung : PT Refika Aditama. 2010.
- . *Dinamika Kelompok*. Jakarta : Bumi Aksara. 2004.
- Sarmini. *Teori-Teori Antropologi*. Surabaya : Unesa Universitas Press. 2002.
- Shaldily, Hassan. *Sosiologi Untuk Masyarakat Indonesia*. Jakarta : PT. Rineka Cipta, 1993.
- Sobur Ale. *Semiotika Komunikasi*. Bandung : Rosda Karya, 2004.
- Soekanto, Soerjono. *Faktor-faktor Dasar Interaksi Sosial dan Kepatuhan pada Hukum*. *Hukum Nasional, Nomor 25*, 1974.



Soekanto, Soerjono. *Sosiologi Suatu Pengantar*. Jakarta : PT Raja Grafindo Persada. 1990.

Soekanto, Soerjono. *Sosiologi Suatu Pengantar*. Jakarta : Rajawali Press. 2013.

Sugiyono. *Metode Penelitian Kuantitatif Kualitatif dan R & D*. Bandung : Alfabeta. 2012.

S Susanto, Phil. *Pengantar Sosiologi dan Perubahan Sosial*. Bandung : Bhineka Cipta. 1979.

Wirawan. *Teori-teori Sosial dalam Paradigma : Fakta Sosial, Definisi Sosial, & Prilaku Sosial*. Cet, 1; Jakarta : Prenadamedia Group, 2012.

Wulandari Putricia Intan. *Kepercayaan Diri Mantan Penderita Kusta di Lingkungan Sosial RS Donorojo Jepara*. Skripsi. 2015.

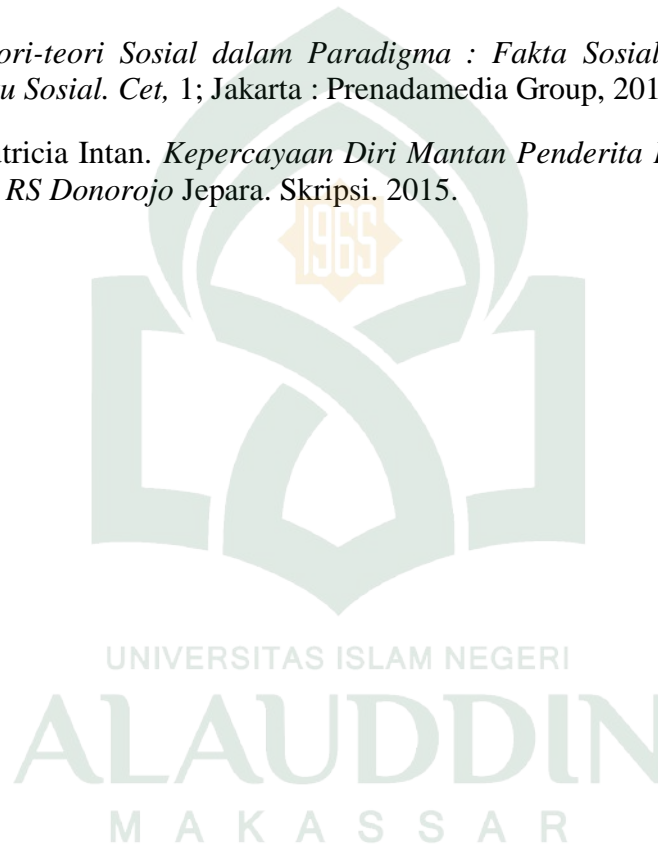

L

A

M

P

I

R

A

A

N



## **PEDOMAN WAWANCARA**

### **A. Kehidupan Sosial antara Komunitas Eks Penderita dengan Masyarakat Desa Abbumpungeng Kecamatan Cina Kabupaten Bone.**

1. Bagaimana bentuk hubungan sosial antara komunitas eks penderita kusta dengan masyarakat sekitar Desa Abbumpungeng ?

### **B. Bentuk-Bentuk Interaksi antara Komunitas Eks Penderita dengan Masyarakat Desa Abbumpungeng Kecamatan Cina Kabupaten Bone.**

1. Bagaimanabentuk kerja sama yang dilakukan antara komunitas eks penderita kusta dengan masyarakat Desa Abbumpungeng ?
2. Bagaimana interaksi atau silaturahmi antara komunitas eks penderita kusta dengan masyarakat Desa Abbumpungeng ?

### **C. Faktor Pendukung dan Penghambat Interaksi Sosial antara Komunitas Eks Penderita dengan Masyarakat Desa Abbumpungeng Kecamatan Cina Kabupaten Bone.**

1. Bagaimana tanggapan masyarakat terhadap keberadaan komunitas eks penderita kusta ?
2. Bagaimana perlakuan masyarakat terhadap komunitas eks penderita kusta ?
3. Bagaimana tanggapan masyarakat terhadap kehidupan komunitas eks penderita kusta ?
4. Apa yang menghambat hubungan sosial antara komunitas eks penderita kusta dengan masyarakat Desa Abbumpungeng ?

5. Apa yang mendukung hubungan sosial antara komunitas eks penderita kusta dengan masyarakat Desa Abbumpungeng ?
6. Bagaimana dampak yang dirasakan masyarakat terhadap keberadaan komunitas eks penderita kusta ?

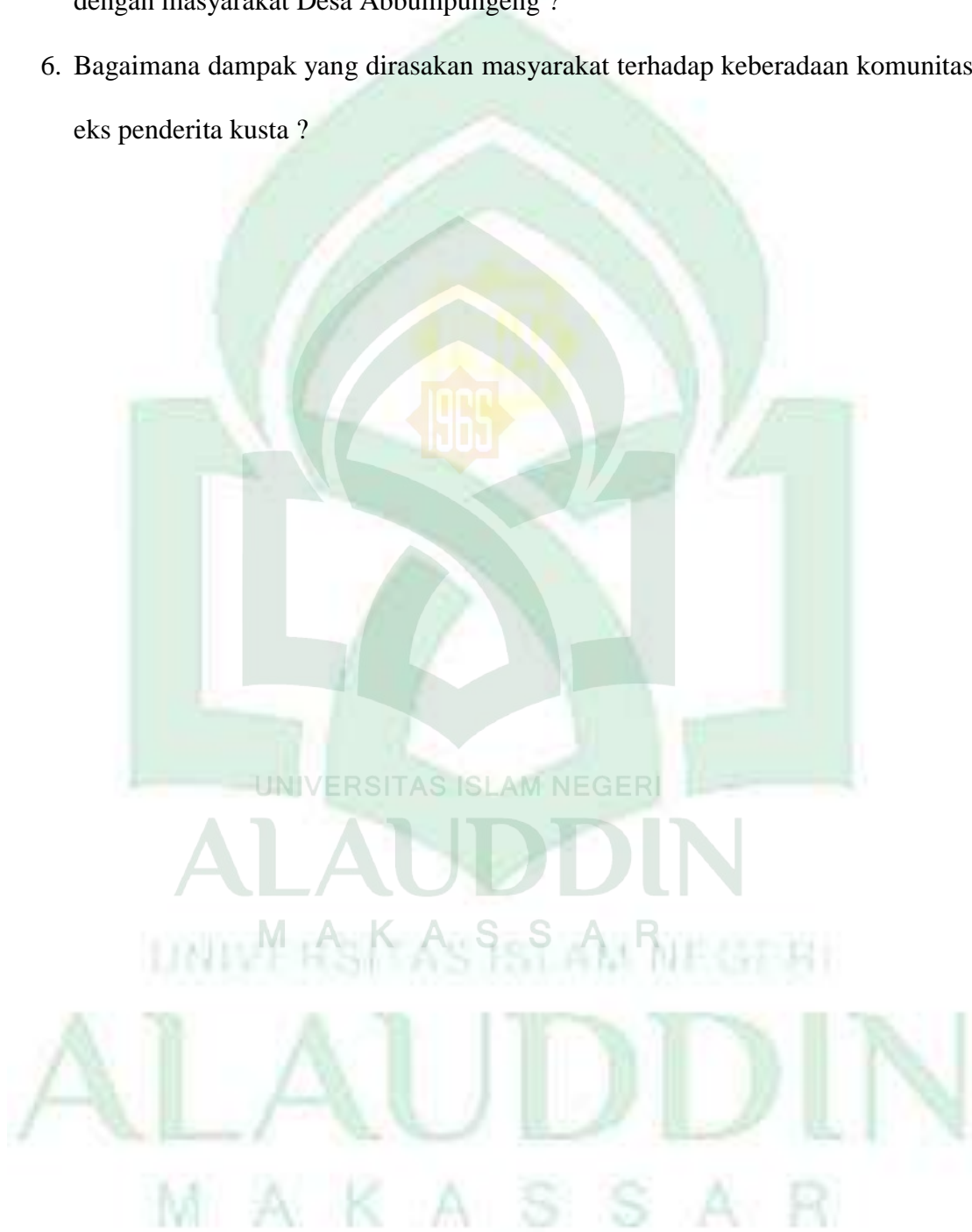



## Daftar Informan

NO.	Nama	Usia	Jabatan
1.	Andi Pajoppoi	-	Kepala Desa Abbumpungeng
2.	Andi Rosdiana	59 Tahun	OYPMK
3.	Pattang	62 Tahun	OYPMK
4.	Saenal Abidin	50 Tahun	Ketua RT Dusun Lerang Dua
6.	Ibu Halija	46 Tahun	OYPMK
7.	Maryam	-	OYPMK
8.	Puang Becce	60 Tahun	OYPMK
9.	Abdul Rasyid	54 Tahun	OYPMK
10.	Jumarni	-	Keluarga OYPMK
11.	Bondeng	60 Tahun	OYPMK
12.	Saidah	45 Tahun	Isteri Kepala Dusun Lerang Dua
13.	Andi Ira Husda	41 Tahun	Isteri Kepala Desa Abbumpungeng
14.	Nurhayati	44 Tahun	Kader Posyandu dan Kader PKK Desa Abbumpungeng
15.	Sulaeman	53 Tahun	Tokoh Agama Desa Abbumpungeng
16.	Arifin	56 Tahun	Kepala Dusun Lerang Dua
17.	Asia Andi Pananrangi	-	Pendiri Lembaga pemberdayaan Perempuan (LPP)
18.	Drg. Yusuf, M.Kes	-	Kepala Bidang P2P Dinas Kesehatan Kabupaten Bone



UNIVERSITAS ISLAM NEGERI

ALAUDDIN

UNIVERSITAS ISLAM NEGERI

ALAUDDIN

MAKASSAR

## DOKUMENTASI



Photo Saat Wawancara bersama Pak Saenal Abidin (Ketu RT Dusun Lerang Dua).



Photo Bersama Ibu Saidah (Istri Kepala Dusun Lerang Dua)



Photo Bersama dengan Orang yang Pernah Menderita Kusta (OYPMK)





Photo di Tempat Pembuatan Batu Bata



M A K A S S A R

Photo Bersama Pekerja Batu Bata.



Photo Pembuat Batu Bata



Photo Tempat Pembuatan Batu Bata





Nomor : B - 104/FUF/PP.00.9/06 /2019

Gowa, 19 Juni 2019

Lampiran : -

Perihal : **Izin Penelitian**

Kepada

Yth. : Gubernur Provinsi Sulawesi Selatan

Cq. Kepala UPT P2T BKPMMD Prov. Sulawesi Selatan

di-

Tempat

*Assalamualaikum Warahmatullahi Wabarakatuh.*

Dengan hormat disampaikan, bahwa Mahasiswa UIN Alauddin Makassar yang tersebut dibawah ini :

**N a m a** : Sitti Fatimah Nurma  
**N I M** : 3040115010  
**Tingkat/Smt.** : Strata Satu (S.1) /VIII (Delapan)  
**Fakultas/Jurusan** : Ushuluddin dan Filsafat / Sosiologi Agama  
**A l a m a t** : Samata

Bermaksud melakukan penelitian dalam rangka menyusun Skripsi yang berjudul :  
"Interaksi Sosial antara Komunikasi Eks Penderita Kusta dengan Masyarakat  
Sekitar Desa Abbungpungeng Kecamatan Cina Kabupaten Bone"

sebagai salah satu syarat guna memperoleh gelar Sarjana (S.1).

Dengan Dosen Pembimbing : 1. Dr. Hj. Darmawati H.,M. Hi  
UNIVERSITAS ALAUDDIN MAKASSAR  
2. Drs. Santri Sahar.,M. Si

Untuk maksud tersebut kami mengharapkan kiranya kepada mahasiswa yang bersangkutan dapat diberi izin untuk mengadakan penelitian di Kabupaten Bone Provinsi Sulawesi Selatan dari tanggal 19 Juni 2019 sampai dengan tanggal 19 Agustus 2019.

Demikian harapan kami dan terima kasih.

Wassalam

Dekan Fakultas Ushuluddin dan Filsafat  
UIN Alauddin Makassar



MUH. NATSIR

**Tembusan:**

1. Rektor UIN Alauddin Makassar.
2. Mahasiswa yang bersangkutan.





PEMERINTAH PROVINSI SULAWESI SELATAN  
**DINAS PENANAMAN MODAL DAN PELAYANAN TERPADU SATU PINTU**  
BIDANG PENYELENGGARAAN PELAYANAN PERIZINAN

Nomor : 18105/S.01/PTSP/2019  
Lampiran :  
Perihal : Izin Penelitian

Kepada Yth.  
Bupati Bone

di-  
Tempat

Berdasarkan surat Dekan Fak. Ushuluddin, Filsafat dan Politik UIN Makassar Nomor : B-104/FUF/PP.00.9/06/2019 tanggal 19 Juni 2019 perihal tersebut diatas, mahasiswa/peneliti dibawah ini:

Nama : **SITTI FATIMAH NURMA**  
Nomor Pokok : 30400115010  
Program Studi : Sosiologi Agama  
Pekerjaan/Lembaga : Mahasiswa(S1)  
Alamat : Jl. H. M. Yasin Limpo No. 36, Samata Gowa

Bermaksud untuk melakukan penelitian di daerah/kantor saudara dalam rangka penyusunan Skripsi, dengan judul :

**" INTERAKSI SOSIAL ANTARA KOMUNIKASI EKS PENDERITA KUSTA DENGAN MASYARAKAT SEKITAR DESA ABBUNG PUNGENG KECAMATAN CINA KABUPATEN BONE "**

Yang akan dilaksanakan dari : Tgl. **01 Juli s/d 01 Agustus 2019**

Sehubungan dengan hal tersebut diatas, pada prinsipnya kami *menyetujui* kegiatan dimaksud dengan ketentuan yang tertera di belakang surat izin penelitian.

Demikian Surat Keterangan ini diberikan agar dipergunakan sebagaimana mestinya.

Diberikan di Makassar  
Pada tanggal : 24 Juni 2019

**A. M. GUBERNUR SULAWESI SELATAN**  
**KEPALA DINAS PENANAMAN MODAL DAN PELAYANAN TERPADU SATU**  
**PINTU PROVINSI SULAWESI SELATAN**

Selaku Administrator Pelayanan Perizinan Terpadu

**A. M. YAMIN, SE., MS.**

Pangkat : Pembina Utama Madya  
Nip : 19610513 199002 1 002

Tembusan Yth

1. Dekan Fak. Ushuluddin, Filsafat dan Politik UIN Makassar di Makassar;
2. Peringatan.



PEMERINTAH KABUPATEN BONE  
DINAS PENANAMAN MODAL DAN PELAYANAN TERPADU SATU PINTU  
Jl. Jenderal Ahmad Yani No. 3 Watampone Telp. (0481) 25056

**IZIN PENELITIAN**

Nomor: 070/12.754/VI/IP/DPMPTSP/2019

**DASAR HUKUM :**

1. Undang-Undang Republik Indonesia Nomor 18 tahun 2002 tentang Sistem Nasional Penelitian, Pengembangan, dan Penerapan Ilmu Pengetahuan Teknologi;
2. Peraturan Menteri Dalam Negeri Nomor 7 Tahun 2014 tentang Perubahan Peraturan Menteri Dalam Negeri Nomor 64 Tahun 2011 tentang Pedoman Penerbitan Rekomendasi Penelitian;

Dengan ini memberikan Izin Penelitian Kepada :

N a m a : **SITTI FATIMAH NURMA**  
NIP/Nim/Nomor Pokok : 30400115010  
Jenis Kelamin : Perempuan  
Alamat : Desa Kampala Kec. Sinjai Timur  
Pekerjaan : Mahasiswi UIN Alauddin Makassar

Maksud dan Tujuan mengadakan penelitian dalam rangka Penulisan Skripsi dengan Judul :

**" INTERAKSI SOSIAL ANTARA KOMUNITAS EKS PENDERITA KUSTA DENGAN  
MASYARAKAT SEKITAR DESA ABBUMPUNGENG KECAMATAN CINA  
KABUPATEN BONE"**

Lamanya Penelitian : 27 Juni 2019 s/d 27 Juli 2019

Dengan ketentuan sebagai berikut :

1. Sebelum dan sesudah melaksanakan kegiatan penelitian kiranya melapor pada Kepala Desa Abbumpungeng Kecamatan Cina Kabupaten Bone
2. Mentaati semua peraturan perundang-undangan yang berlaku, serta menghormati Adat Istiadat setempat.
3. Penelitian tidak menyimpang dari maksud izin yang diberikan.
4. Menyerahkan 1 ( satu ) exemplar Foto Copy hasil penelitian kepada Dinas Penanaman Modal dan Pelayanan Terpadu Satu Pintu Kabupaten Bone.
5. Surat Izin Penelitian ini dinyatakan tidak berlaku, bilamana pemegang izin ternyata tidak mentaati ketentuan-ketentuan tersebut diatas.

Demikian Izin Penelitian ini diberikan untuk dipergunakan sebagaimana mestinya.



Watampone, 27 Juni 2019  
KEPALA,

**Drs. MUHAMMAD AKBAR, MM**

Pangkat : Pembina Utama Muda

Nip : 19660717 198603 1 009

Tembusan Kepada Yth.:

1. Bupati Bone di Watampone.
2. Ketua DPRD Kab. Bone di Watampone.
3. Kepala Badan Penelitian dan Pengembangan Kab. Bone di Watampone.
4. Camat Cina Kab. Bone di Tanete



## RIWAYAT HIDUP



Sitti Fatimah Nurma, lahir di Pinrang 14 Oktober 1996. Anak ketiga dari tiga bersaudara pasangan dari Makmur dan Nurlaelah. Peneliti menyelesaikan pendidikan di Sekolah Dasar di SD 27 Tondong Kecamatan Sinjai Timur Kabupaten Sinjai pada tahun 2009. Pada tahun itu juga peneliti melanjutkan pendidikan di SMP Negeri 1 Sinjai Timur Kecamatan Sinjai Timur Kabupaten Sinjai dan tamat pada tahun 2012. Kemudian melanjutkan Sekolah Menengah Atas di SMA Negeri 1 Sinjai Timur pada tahun 2012 dan selesai pada tahun 2015. Pada tahun 2015 peneliti melanjutkan pendidikan di perguruan tinggi negeri, tepatnya di Universitas Islam Negeri Alauddin Makassar (UINAM) Fakultas Ushuluddin Filsafat dan Politik pada program studi Sosiologi Agama. Peneliti menyelesaikan kuliah strata satu (S1) pada tahun 2019.

UNIVERSITAS ISLAM NEGERI

ALAUDDIN

UNIVERSITAS ISLAM NEGERI

ALAUDDIN

MAKASSAR