

Pro-Kontra Akurasi Arah Kiblat Masjid di Katangka,

Kabupaten Gowa

(Studi pada Masjid Tua Al-Hilal dan Makam Raja-Raja Gowa)



Skripsi

Oleh:

ABD RAZAK USMAN

NIM. 10900117054

**FAKULTAS SYARIAH DAN HUKUM
UNIVERSITAS ISLAM NEGERI ALAUDDIN
MAKASSAR**

2024

PERNYATAAN KEASLIAN SKRIPSI

Mahasiswa yang bertanda tangan di bawah ini:

Nama : Abd Razak Usman
NIM : 10900117054
Tempat/ Tgl. Lahir : Gowa, 11 Juni 1999
Program Studi : Ilmu Falak
Fakultas : Syari'ah dan Hukum
Alamat : Jl. Racing Centre Makassar
Judul : Pro-Kontra Akurasi Arah Kiblat Masjid di Katangka,
Kabupaten Gowa (Studi pada Masjid Tua Al-Hilal dan
Makam Raja-Raja Gowa)

Menyatakan dengan sesungguhnya dan penuh kesadaran bahwa skripsi ini benar adalah hasil karya sendiri. Jika dikemudian hari terbukti bahwa ia merupakan duplikat, tiruan, plagiat, atau dibuat oleh orang lain, sebagian atau seluruhnya, maka skripsi dan gelar yang diperoleh karenanya batal demi hukum.



RomangPolong, 14 Januari 2024

Penyusun,

Abd Razak Usman
NIM: 10900117054

PENGESAHAN SKRIPSI

Skripsi yang berjudul "Pro-Kontra Akurasi Arah Kiblat Masjid di Katangka Kabupaten Gowa (Studi pada Masjid Tua Al-Hilal dan Makam Raja-Raja Gowa)" yang disusun oleh Abd. Razak Usman, NIM: 10900117054 Mahasiswa Prodi Ilmu Falak Fakultas Syariah dan Hukum UIN Alauddin Makassar, telah diuji dan dipertahankan dalam Munaqasyah dan dinyatakan telah dapat diterima sebagai salah satu syarat untuk meraih gelar Sarjana Hukum (S.H.) di Fakultas Syariah dan Hukum Jurusan Ilmu Falak (dengan beberapa perbaikan).

Gowa, 15 Februari 2024
5 Syaban 1445 H

Ketua : Dr. H. Abd Rauf Muhammad Amin, Lc., M.Ag

Sekretaris : Dr. Hj. Rahmatiah HL, M.Pd.

Munaqasy I : Dr. Alimuddin, M.Ag

Munaqasy II : Irfan, S.Ag., M.Ag

Pembimbing I : Dr. Hj. Rahmatiah HL, M.Pd.

Pembimbing II : Muhammad Anis, S.Ag., M.H.

Dipertahankan Oleh:

Dr. H. Abd Rauf Muhammad Amin, Lc., M.Ag



NIP. 19730818 200312 1 002

KATA PENGANTAR

AssalamuAlaikum Warahmatullahi Wabarakatuh

Alhamdulillah, puji syukur penulis penjakatkan kehadiran Tuhan yang Mahas Esa. yang telah memberikan rahmat dan hidayah, dan Shalawat serta salam tak lupa kita berika pada Nabi Muhammad saw yang telah menjadi suri tauladan umat manusid di Bumi, sehingga penulis dapat menyelesaikan salah satu kewajiban sebagai seorang mahasiswa sebelum menyelesaikan pendidikan di tingkat strata 1 yaitu menulis sebuah karya tulis ilmiah berupa skripsi dengan judul **“Pro-Kontra Akurasi Arah Kiblat Masjid di Katangka, Kabupaten Gowa (Studi pada Masjid Tua Al-Hilal dan Makam Raja-Raja Gowa)”**

Penulis memberikan banyak terimakasih kepada kedua orang tua tercinta ayahanda Usman dan Ibunda Rina L, yang tak pernah luput memberika do'a dan support atas segala proses yang saya lakukan hingga sampai pada titik ini. Terima telah mengiringi setiap perjalanan saya. Tidak lupa pula penulis mengucapkan terima kasih kepada:

1. Bapak Prof. Hamdan Juhannis, M.A., Ph. D., selaku Rektor Universitas Islam Negeri Alauddin Makassar beserta Wakil Rektor dan jajarannya.
2. Bapak Dr. H. Addul Rauf Amin, Lc., M.A. selaku Dekan Fakultas Syari'ah dan Hukum Universitas Islam Negeri Alauddin Makassar.
3. Bapak Dr. Muh. Rasywan Syarif, M.S.I, selaku Ketua Program Studi Ilmu Falak dan Ibu Adriana, S. HI., M.H., selaku Sekertaris Program Studi Ilmu Falak yang telah banyak membantu selama proses penyelesaian skripsi

saya dan memberikan banyak wawasan baru selama masa perkuliahan di Ilmu Falak.

4. Ibu Dr. Hj. Rahmatiah HL, M.Pd., selaku Pembimbing I yang telah memberikan saran dan kritikan terhadap substansi kajian skripsi saya.
5. Bapak Muhammad Anis, S. Ag., M.H., selaku Pembimbing II, yang telah memberikan arahan dalam penyempurna penulisan metode ilmiah dalam skripsi saya agar sesuai dengan Pedoman KTI UIN Alauddin Makassar.
6. Bapak Dr. Alimuddin, M. Ag., selaku Penguji I yang telah menguji hasil dari penelitian skripsi saya dan memberikan beberapa masukan untuk menyelesaikan tulisan saya.
7. Bapak Irfan, S. Ag., M. Ag., selaku Penguji II yang telah memberikas nasehat serta koreksi dalam proses penyelesaian skripsi saya.
8. Penulis juga mengucapkan terimakasih kepada Keluarga Besar Ilmu Falak yang telah menjadi wadah bagi penulis selama aktif menjadi mahasiswa di kampus peradaban.
9. Kepada angkatan saya “Arc 17” yang setia menemani suka duka dalam segenap proses yang kita jalani dimasa perkuliahan. Semoga kita kelak dipertemukan dengan keberhasilan dimasa depan yang akan datang.

Semoga apa yang penulis dapatkan selama berkuliah di Program Studi Ilmu Falak Fakultas Syari’ah dan Hukum Universitas Islam Negeri Alauddin Makassar dapat menjadi manfaat bagi penulis dan dapat penulis syiarkan dalam kehidupan sehari-hari, serta apa yang penulis tulis dalam skripsi ini dapat menjadi

wawasan baru dalam dunia akademisi. Maka dari itu mohon kritik dan saran yang membangun apabila terdapat kesalahan dalam skripsi ini.

Wassalamu Alaikum Warahmatullahi Wabarakatuh

RomangPolong, 14 Januari 2024

Penulis,

Abd Razak Usman
NIM. 10900117054

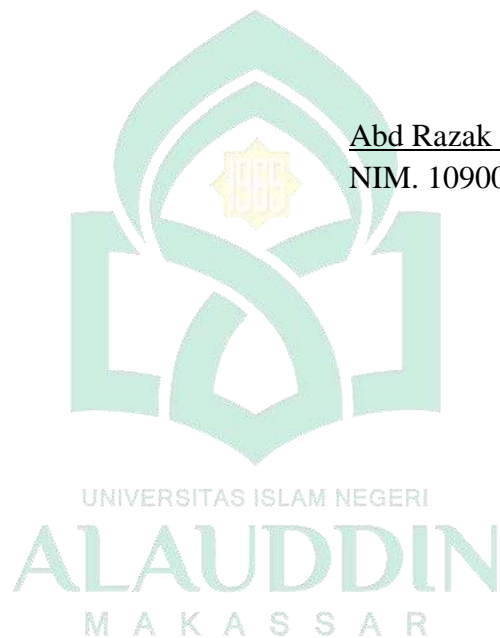

DAFTAR ISI

SAMPUL	i
PENGESAHAN SKRIPSI	ii
PERNYATAAN KEASLIAN SKRIPSI	iii
KATA PENGANTAR	iv
DAFTAR ISI	ix
PEDOMAN TRANSLITERASI	xi
ABSTRAK	xvi
BAB I PENDAHULUAN	1
A. Latar Belakang Masalah	1
B. Fokus Penelitian dan Deskripsi Fokus	6
C. Rumusan masalah	6
D. Kajian Pustaka.....	6
E. Tujuan dan Kegunaan Penelitan	7
BAB II TINJAUAN TEORITIS	8
A. Penegrtian Arah Kiblat	8
B. Dasar Hukum Menghadap Kiblat	10
C. Sejarah Peradaban Tentang Arah Kiblat.....	23
D. Dinamika Sejarah Kiblat Indonesia.....	27
E. Teori Perhitungan Arah Kiblat.....	29
F. Metode Penentuan Arah Kiblat.....	35
BAB III METODOLOGI PENELITIAN	42
A. Jenis Penelitian dan Lokasi Penelitian.....	42
B. Pendekatan Penelitian	42
C. Sumber Data.....	43
D. Metode Pengumpulan Data.....	43
E. Instrumen Penelitia	44
F. Teknik Pengolahan dan Analisis Data	44

BAB IV AKURASI ARAH KIBLAT MASJID TUA AL-HILAL DAN MAKAN RAJA-RAJA GOWA.....	46
A. Gambaran Umum Kabupaten Gowa	46
B. Sejarah Masjid Tua Al-Hilal dan Makam Raja-Raja Gowa.....	51
C. Pro-Kontra Akurasi Arah Kiblat Masjid dan Makam Raja-Raja Gowa Katangka Kabupaten Gowa.....	64
BAB V PENUTUP.....	73
A. Kesimpulan	73
B. Implikasi Penelitian	74
DAFTAR PUSTAKA.....	

PEDOMAN TRANSLITERASI

A. Transliterasi Arab-Latin

Daftar huruf bahasa Arab dan transliterasinya ke dalam huruf Latin dapat dilihat pada tabel berikut :

1. Konsonan

Huruf Arab	Nama	Huruf Latin	Nama
ا	Alif	A	tidak dilambangkan
ب	Ba	B	Bc
ت	Ta	T	Tc
ث	sa	ṣ	es (dengan titik di atas)
ج	Jim	J	Je
ح	ḥa	ḥ	ha (dengan titik di bawah)
خ	Kha	K	ka dan ha
د	Dal	D	De
ذ	Zal	Z	zet (dengan titik di atas)
ر	Ra	R	Er
ز	Zai	Z	Zet
س	Sin	S	Es
سین	Syin	S	es dan ye
ص	ṣad	ṣ	es (dengan titik di bawah)
ض	ḍad	ḍ	de (dengan titik di bawah)
ط	ṭa	ṭ	te (dengan titik di bawah)

ظ	ẓa	ẓ	zet (dengan titik di bawah)
ع	‘ain	‘	apostrof terbalik
غ	Gain	G	Ge
ف	Fa	F	Ef
ق	Qaf	Q	Qi
ك	Kaf	K	Ka
ل	Lam	L	El
م	Mim	M	Em
ن	Nun	N	En
و	Wau	W	We
هـ	Ha	Y	Ha
ء	hamzah	‘	apostrof
ي	Ya	Y	Ye

Hamzah (ء) yang terletak diawal kata mengikuti vokalnya tanpa diberi tanda apa pun. Jika ia terletak di tengah atau di akhir, maka ditulis dengan tanda (‘).

2. Vokal

Vokal bahasa Arab, seperti vokal bahasa Indonesia, terdiri atas vokal tunggal atau monoftong dan vokal rangkap atau diftong.

Vokal tunggal bahasa Arab yang lambangnya berupa tanda atau harakat, transliterasinya sebagai berikut :

Tanda	Nama	Huruf Latin	Nama
أ	<i>fathah</i>	a	a
إ	<i>kasrah</i>	i	i
أ	<i>ḍammah</i>	u	u

Vokal rangkap bahasa Arab yang lambangnya berupa gabungan antara harakat dan huruf, transliterasinya berupa gambar huruf, yaitu :

Tanda	Nama	Huruf Latin	Nama
أى	<i>fathah dan yā'</i>	ai	a dan i
أو	<i>fathah dan wau</i>	au	a dan u

Contoh :

كَيْفَ : *kaifa*

هَوَّلَ : *hauḷa*

3. Maddah

Maddah atau vokal panjang yang lambangnya berupa harakat dan huruf, transliterasinya berupa huruf dan tanda, yaitu:

Harakat dan Huruf	Nama	Huruf dan Tanda	Nama
أ...أ...أ...	<i>Fathah dan alif atau ya'</i>	a	a dan garis di atas
إ	<i>Kasrah dan ya'</i>	i	i dan garis di atas

وُ	<i>Dammah dan wau</i>	u	u dan garis di atas
----	-----------------------	---	---------------------

Contoh

مَاتَ : *mata*

رَمَى : *rama*

قِيلَ : *qila*

يَمُوتُ : *yamutu*

4. *Tā' marbū'ah*

Transliterasi untuk *tā' marbū'ah* ada dua, yaitu: *tā' marbū'ah* yang hidup Ta'marbutah yang hidup (berharakat fathah, kasrah atau dammah) dilambangkan dengan huruf "t". ta'marbutah yang mati (tidak berharakat) dilambangkan dengan "h".

Contoh:

رَوَضَةُ الْأَطْفَالِ : *raudal al-at fal*

الْمَدِينَةُ الْفَادِلَةُ : *al-madinah al-fadilah*

الْحِكْمَةُ : *al-hikmah*

5. *Syaddah (Tasydid)*

Tanda Syaddah atau tasydid dalam bahasa Arab, dalam transliterasinya dilambangkan menjadi huruf ganda, yaitu huruf yang sama dengan huruf yang diberi tanda syaddah tersebut.

Contoh:

رَبَّنَا : *rabbana*

نَجَّيْنَا : *najjainah*

6. Kata Sandang

Kata sandang yang diikuti oleh huruf syamsiah ditransliterasikan sesuai dengan bunyi huruf yang ada setelah kata sandang. Huruf "l" (ل) diganti dengan huruf yang sama dengan huruf yang langsung mengikuti kata sandang tersebut.

Kata sandang yang diikuti oleh huruf qamariyah ditransliterasikan sesuai dengan bunyinya.

Contoh:

الْفَلْسَفَةُ: *al-falsafah*

الْبِلَادُ: *al-biladu*

7. Hamzah

Dinyatakan di depan pada Daftar Transliterasi Arab-Latin bahwa hamzah ditransliterasikan dengan apostrop. Namun, itu apabila hamzah terletak di tengah dan akhir kata. Apabila hamzah terletak di awal kata, ia tidak dilambangkan karena dalam tulisan Arab ia berupa alif.

Contoh:

1. Hamzah di awal

أَمْرٌ : *umirtu*

2. Hamzah tengah

تَأْمُرُونَ : *ta' muruna*

3. Hamzah akhir

شَيْءٌ : *syai'un*

8. *Penulisan Kata Arab yang Lazim Digunakan dalam Bahasa Indonesia*

Pada dasarnya setiap kata, baik fi'il, isim maupun huruf, ditulis terpisah. Bagi kata-kata tertentu yang penulisannya dengan huruf Arab yang sudah lazim dirangkaikan dengan kata lain karena ada huruf atau harakat yang dihilangkan, maka dalam transliterasinya penulisan kata tersebut bisa dilakukan dengan dua cara; bisa terpisah per kata dan bisa pula dirangkaikan.

Contoh:

Fil Zilal al-Qur'an

Al-Sunnah qabl al-tadwin

9. *Lafz al-Jalalah (الله)*

Kata "Allah" yang didahului partikel seperti huruf *jarr* dan huruf lainnya atau berkedudukan sebagai *mudaf ilahi* (frasa nominal), ditransliterasi tanpa huruf hamzah.

Contoh:

الله *Dinullaha billah*

Adapun ta' marbutah di akhir kata yang di sandarkan kepada lafz al-jalalah, ditransliterasi dengan huruf [t].

Contoh:

هم في رحمة الله *Hum fi rahmatillah*

10. *Huruf Kapital*

Meskipun dalam sistem tulisan Arab huruf kapital tidak dikenal, dalam transliterasi ini huruf kapital dipakai. Penggunaan huruf kapital seperti yang berlaku dalam EYD. Di antaranya, huruf kapital digunakan untuk menuliskan

huruf awal dan nama diri. Apabila nama diri didahului oleh kata sandang, maka yang ditulis dengan huruf kapital tetap huruf awal dari nama diri tersebut, bukan huruf awal dari kata sandang.

Contoh: *Syahru ramadan al-lazi unzila fih al-Qur'an*

Wa ma Muhammadun illa rasul

B. Daftar Singkatan

Beberapa singkatan yang dibakukan adalah:

Swt.	= <i>subhānahū wa ta'ālā</i>
Saw.	= <i>sallālahu 'alaihi wa sallam</i>
a.s.	= <i>'alaihi al-salām</i>
H	= Hijrah
M	= Masehi
SM	= Sebelum Masehi
l.	= Lahir tahun (untuk orang yang masih hidup saja)
w.	= Wafat tahun
QS .../...:4	= QS al-Baqarah/2:4 atau QS Ali 'Imrān/3:4
HR	= Hadis Riwayat

ABSTRAK

NAMA : Abd Razak Usman

NIM : 10900117054

JUDUL SKRIPSI : Pro-Kontra Akurasi Arah Kiblat Masjid di Katangka, Kabupaten Gowa (Studi pada Masjid Tua Al-Hilal dan Makam Raja-Raja Gowa)

Skripsi ini membahas tentang pro-kontra arah kiblat masjid di Katangka, Kabupaten Gowa dan Makam Raja-Raja Gowa Rumusan masalah dalam skripsi ini adalah 1) Bagaimana sejarah Masjid Tua Al-Hilal Katangka Kabupaten Gowa, 2) Bagaimana Pro-Kontra Akurasi Arah Kiblat Masjid dan Makam Raja-Raja Gowa di Masjid Tua Al-Hilal Katangka Kabupaten Gowa.

Jenis penelitian adalah *Field research* dengan deskriptif kualitatif yang akan menghasilkan data objektif. Penelitian ini menggunakan pendekatan syar'i, sosiologis, dan historis. Dalam memperoleh data diambil berdasarkan data primer dan data sekunder. Sedangkan dalam pengolahan dan Analisis Data melalui proses deduktif dan induktif. Melakukan Analisis Data kualitatif untuk mendapatkan sumber literatur yang relevan tentang arah kiblat.

Setelah penelitian ini dilakukan, menghasilkan, 1) Arah kiblat lama Masjid Tua Al-Hilal yang menggunakan hisab trigonometri dan instrumen arah kiblat memperoleh sebesar 285° berarti mengalami kemelencengan arah kiblat sebesar 7° dari arah kiblat Sulawesi-Selatan yaitu 292° . Sedangkan Hasil pengukuran menunjukkan bahwa arah kiblat baru makam Sultan Hasanuddin sebesar 292° dengan arah kiblat lama menunjukkan arah 257° maka diperoleh selisih sebesar -38° ke arah Utara, sedangkan arah kiblat baru makam Sultan Alauddin sebesar 292° dengan arah kiblat lama sebesar 250° maka diperoleh selisih sebesar -45° ke arah Utara.

Implikasi penelitian dalam skripsi ini adalah, 1) Diharapkan kepada pemerintah sebagai pemangku kebijakan dalam hal ini Kementerian Agama Kab. Gowa untuk dapat meluruskan arah kiblat dengan melakukan sosialisasi terkait dengan metode penentuan arah kiblat kepada masyarakat Kab. Gowa agar sesuai dengan Sains dan hukum Islam. Meluruskan arah kiblat merupakan tugas dan tanggungjawab bersama sebagai umat Islam. 2) Persoalan arah kiblat pada Masjid Tua Al-Hilal hanya merupakan pengujian melalui perangkat dan metode sains yang ilmiah. Akan tetapi ketika merujuk pada sejarah perjalanan dan kondisi sosia-historis perkembangannya dan melihat dari zaman dahulu, para ulama belum memiliki instrumen dalam penentuan arah kiblat dan masih menggunakan metode klasik dan peralatan ada seadanya.

BAB I

PENDAHULUAN

A. Latar Belakang

Polemik mengenai studi ilmu falak khususnya arah kiblat telah menjadi urgensitas secara masif dikalangan para ulama, ahli falak, dan ahli astronomi dari periode pra Islam, abad pertengahan (*renaisans Islam*), hingga di abad modern. Sehingga perkembangannya terbilang pesat dan sensitif karena tidak hanya menyangkut dengan persoalan ibadah umat Islam saja, namun juga menyangkut kondisi sosial-budaya masyarakat dalam berkehidupan.

Secara historis, dalam literatur sejarah mengungkapkan, bahwa ilmu falak sudah ada sejak masa Nabi Idris as. Menurut KH. Zubair Umar al-Jailany Nabi Idris as. adalah tokoh pertama ilmu falak. Allah Swt. telah memberikan ilmu hikmah kepadanya dengan jalan memberikan ilmu pengetahuan mengenai rahasia-rahasia peredaran bintang serta struktur pusat perkumpulan bintang-bintang di alam semesta.¹

Namun, rumpun keilmuan yang membahas tentang kosmologi atau alam semesta juga dibahas dalam astronomi sebagai salah satu ilmu eksakta kuno tertua. Dalam buku "*Sibahah Fadha fi Afaq 'Ilm al-Falak*" (Penjelasan Angkasa Tentang Tujuan Astronomi) ia mendefinisikan, bahwa astronomi adalah ilmu yang mengkaji segala sesuatu yang berkaitan dengan jagad raya/alam semesta seperti benda-benda langit di luar atmosfer bumi, berupa matahari, bulan, bintang, planet, sistem satelit, galaksi, meteor dan komet, dan nasal usulnya dengan menggunakan hukum-hukum fisika, matematika, biologi, dan kimia.²

¹Zubair Umar al-Jailany, *al Khulasah al-Wafiyah*, (Kudus: Menara Kudus, tt), h. 5.

²Mohammad Ahmad Sulaiman, *Sibahah Fadha fi Afaq 'Ilm al-Falak*, (Kuwait: Maktabah al-Ujairy, 1420/1999), h. 20.

Sehingga dalam sejarah perkembangannya tercatat, astronomi sampai ke peradaban Islam hingga peradaban Barat atas sumbangsih atas tiga peradaban antara lain Persia, Yunani, dan India. Pedoman dari astronomi ke tiga peradaban tersebut memiliki corak mistis dan astrologis. Sedangkan di peradaban Islam, astronomi di interpretasikan dan di modifikasi secara sistematis, kritis, dan terapan. Hal ini ditandai dengan adanya penemuan instrumen-instrumen astronomi yang dimodifikasi agar lebih akurat dan dapat digunakan guna kepentingan ibadah maupun kepentingan sehari-hari.

Pada umumnya *al-hai'ah* atau '*ilm al-falak* merupakan padanan dari Bahasa Arab. Ilmu falak memiliki objek kajian berdasarkan Matahari, Bulan, dan benda-benda langit yang memiliki lingkup pengetahuan tentang *Theoretical Astronomy* atau *ilmu falak ilmy*, membahas tentang konsep dan teori pada benda-benda langit³ dan *Paratical Astronomy/Observational Astronomy* atau *ilmu falak amaly* yang membahas tentang penentuan arah kiblat, penentuan waktu shalat, penentuan awal bulan kamriyah, dan penentuan gerhana bulan dan matahari.

Dapat didefinisikan ilmu falak adalah ilmu eksak yang mempelajari tentang matahari, bulan, bintang dan pergerakan benda-benda langit untuk mengetahui waktu-waktu ibadah umat Islam. Namun, Ilmu falak yang membahas penentuan arah kiblat seringkali mengalami perdebatan khusus apabila sudah bersinggungan langsung dengan budaya dan masyarakat dari zaman ke zaman. Seperti dalam lintas peradaban umat Islam hingga ke Nusantara khususnya Sulawesi Selatan sebagai pusat perkembangan ilmu pengetahuan di Indonesia Timur.

³Robert H. Baker, *Astronomy*, D. Van Nostrand Company, Inc. Toronto-London-New York, Cet. Ke-4, 1953, h. 1-2. Lihat juga Francis D. Curtis and George Greisen Mallison, *Science in Daily Life*, (New York: Ginn and Company, 1953), h. 246.

Dalam kajian ilmu falak, Menghadap ke arah kiblat merupakan salah satu syarat sahnya salat wajib maupun sunnah. Kiblat dalam hal ini, diartikan sebagai arah yang mempersatukan umat Islam dalam melaksanakan ibadah. Permasalahan mengenai kiblat adalah persoalan tentang arah yang tiada lain adalah Kakbah yang berada di Makkah. Arah kiblat atau arah Kakbah dapat ditentukan melalui setiap titik pengamat atau tempat di permukaan bumi dengan melakukan perhitungan dan pengukuran secara matematis. Namun, masih banyak masyarakat yang menganggap bahwa, menghadap kiblat cukup dengan niat saja dan tentunya ibadah salat yang kita lakukan tidak sempurna.

Para ulama seperti, mazhab Syafi'i dan Hanbali menyatakan, bahwa wajib bagi umat Islam menghadap ke wujud Kakbah. Sedangkan mazhab Hanafi dan Maliki, menurut beliau yang wajib adalah menghadap ke arah Kakbah (*jihatul Kakbah*). Ketetapan ini berlaku untuk orang yang sedang melaksanakan shalat yang tidak dapat melihat wujud Kakbah, namun untuk orang yang melihatnya maka diwajibkan menghadap langsung ke Kakbah.⁴ Maka, untuk orang yang jauh dari Kakbah harus bisa mengetahui arah kiblat secara benar dan yakin agar dapat menghadap ke kiblat dengan tepat.

Problematika arah kiblat tidak hanya melekat dengan persoalan arah saja, tetapi erat kaitannya dengan penyebaran Islam di nusantara yang kemudian bersentuhan langsung dengan suatu kebudayaan yang memberikan pengaruh interaktif terhadap kondisi sosial kehidupan masyarakat dalam beragama. Namun secara historis masuknya Islam di Sulawesi Selatan mengalami sedikit keterbelakangan dibandingkan dengan daerah yang berada di Nusantara.

Dalam *Lontaraq Pattorioloang* jejak masuknya Islam di Sulawesi Selatan ditandai dengan masa pemerintahan Raja Gowa X (1546-1565)

⁴Muhammad Ali Ash-Shabuni, *Tafsir Ayat-Ayat Ahkam*, jilid 1, terj. Ahmad Dzulfikar dkk (Depok: Keira, 2016), h. 124.

Tonipallangga.⁵Raja Gowa dan Tallo menerima Islam terjadi pada malam Jum'at Jumadi Awal 1014 H/ 22 September 1605 M, yang diawali dengan kedatangan tiga orang Datuk yang salah satunya adalah Datuk ri Bandang yang berasal dari Minangkabau dan beliaulah yang berhasil mengislamkan Raja Tallo dan Raja Gowa.⁶

Kemudian setelah masuknya Islam, Sultan Alauddin dan Sultan Abdullah membangun sebuah Masjid yang bernama Masjid Al-Hilal Katangka sebagai pusat penyebaran Islam di Sulawesi Selatan. Masjid ini di bangun sekitar awal abad XVII sesuai dengan yang tertulis di tembok masjid tertulis 1603 M.⁷ Masjid Al-Hilal Katangka juga termasuk dari Sembilan masjid tertua di Indonesia dan terdaftar sebagai benda cagar budaya pemerintah Provinsi Sulawesi Selatan. Hingga sekarang masjid ini dikenal dengan Masjid Tua Al-Hilal Katangka.

Sejak awal masa pembangunan masjid ini sudah mengalami tujuh kali renovasi, namun hanya peremajaan dari yang telah dianggap lapuk karena dimakan usia. Akan tetapi, selama proses pembenahan tersebut belum ada proses pengukuran kembali mengenai arah kiblat masjid tersebut, baik itu dari Dinas kebudayaan yang telah melakukan renovasi maupun Kementerian Agama Kabupaten Gowa yang memiliki wewenang secara legalitas dalam hal verifikasi dan kalibrasi arah kiblat.

Berdasarkan data observasi awal, dengan menggunakan aplikasi berbasis software *Google Earth* Letak geografis Masjid Al-Hilal Katangka yaitu $-5^{\circ} 11' 26.47''$ LS (Lintang Selatan) dan $119^{\circ} 27' 04.40''$ BT (Bujur Timur). Sedangkan letak geografis Kakbah $21^{\circ} 25' 21.03''$ LS (Lintang Selatan) dan $39^{\circ} 49' 34.22''$

⁵Ahmad M Sewang, 2005, *Islamisasi Kerajaan Gowa (Abad XIV sampai Abad XVII*, (Jakarta: Yayasan Obor Indonesia, t.th), h. 1.

⁶Ahmad M Sewang, 2005, *Islamisasi Kerajaan Gowa*, h. 2.

⁷ Pangerang, Rimba Alam A, Zainuddin Tika, M. Ridwan Syam, *Legenda Objek Wisata Gowa*, (Gowa: Dinas Pariwisata Seni dan Budaya Kabupaten Gowa, 2004), h. 24.

Bujur Timur (BT). Dan hasil pengukuran arah kiblat awal menggunakan *Google Earth* adalah 278° dengan kemelencengan 14° yang seharusnya arah kiblat Sulawesi Selatan adalah 292° ke arah Kakbah.

Dari hasil observasi awal tersebut menimbulkan suatu pertanyaan, bagaimana jika seseorang yang sedang melaksanakan salat di masjid ini apakah ia harus mengikuti arah kiblat yang telah diukur atau tetap mengikuti arah kiblat masjid yang dahulu. Maka penulis menganggap sangat perlu untuk melakukan analisis verifikasi dan kalibrasi ulang terhadap Masjid Tua Al-Hilal Katangka sebagai masjid tertua di Sulawesi Selatan mengenai arah kiblat dengan menguji tingkat keakurasian dan kemelencengan.

Dari uraian di atas, penulis sekaligus peneliti tertarik untuk mengkaji tentang tentang uji akurasi arah kiblat dan Makam Raja-Raja Gowa Masjid Tua Al-Hilal Katangka dengan judul ***“Pro-Kontra Akurasi Arah Kiblat Masjid di Katangka, Kabupaten Gowa (Studi pada Masjid Tua Al-Hilal dan Makam Raja-Raja Gowa)”***.

B. Fokus Penelitian dan Deskripsi Fokus

1. Fokus Penelitian
 - a. Akurasi
 - b. Arah kiblat
2. Deskripsi Fokus
 - a. Akurasi

Akurasi secara khusus digunakan untuk mengetahui seberapa besar tingkat kesalahan pada suatu pengukuran dari alat ukur atau menentukan tingkat kemiripan antara hasil pengukuran dengan nilai yang sebenarnya di ukur.⁸

⁸Santoso, Didik R. (2017). Tim UB Press, Tim UB Press, ed. *Pengukuran Stress Mekanik Berbasis Sensor Piezoelektrik: Prinsip Desain dan Implementasi*. Malang: UB Press. h. 8.

b. Arah Kiblat

Arah kiblat adalah suatu posisi yang merujuk ke bangunan Kakbah dimana umat Islam wajib hukumnya menghadap ke arahnya ketika hendak melaksanakan salat.

C. Rumusan Masalah

Berdasarkan uraian latar belakang, maka yang menjadi pokok masalah adalah bagaimana Sosio-Historis dan Uji Akurasi Arah Kiblat Masjid di Katangka, Kabupaten Gowa (Studi pada Masjid Tua Al-Hilal dan Makam Raja-Raja Gowa).

1. Bagaimana Sejarah Masjid Tua Al-Hilal Katangka Kabupaten Gowa?
2. Bagaimana Pro-Kontra Akurasi Arah Kiblat Masjid dan Makam Raja-Raja Gowa di Masjid Tua Al-Hilal Katangka Kabupaten Gowa.

D. Kajian Pustaka

Ahmad Izzuddin dalam buku “Ilmu Falak Praktis”. Buku ini membahas seputar Ilmu Falak secara umum, seperti ruang lingkup kajian ilmu falak, fiqih hisab praktis dalam penentuan arah kiblat, penentuan awal bulan kamariyah dan cara menyikapi polemik terkait ilmu falak di tengah-tengah masyarakat.

Arwin Juli Rakhmadi Butar-Butar dalam bukunya “Kakbah dan Problematika Arah Kiblat”. Buku ini membahas seputar problematika umat Islam khususnya arah kiblat yang banyak diperdebatkan di Indonesia. Selain membahas tentang Kakbah, buku ini juga banyak membahas tentang praktik arah kiblat yang baik dan benar.

Muhyiddin Khazin dalam bukunya “Ilmu Falak Dalam Teori dan Praktik”. Buku ini terdiri dari empat belas bab, yang masing-masing membahas mengenai ilmu falak secara rinci dan sistematis. Buku ini juga menjelaskan bagaimana ilmu falak sebelum adanya Islam, baik itu di Eropa dan peradaban Islam, serta bagaimana perkembangan ilmu falak di Indonesia. Muhyiddin Khazin dalam

bukunya juga menjelaskan secara rinci tentang lintang, buju, dan kordinat bumi. Selain waktu-waktu shalat di dalam buku ini juga menjelaskan arah kiblat secara rinci baik itu secara teori atau pun praktik.

Siti Tatmainul Qulub dalam skripsinya di IAIN Walisongo Semarang pada tahun 2010 yang berjudul “Studi Analisis Fatwa MUI Nomor 3 Tahun 2010 Tentang Arah Kiblat (Kiblat Umat Islam Indonesia Menghadap ke Arah Barat)”. Skripsi ini membahas seputar problematika fatwa yang dikeluarkan MUI tentang arah kiblat umat Islam Indonesia.

E. Tujuan dan Kegunaan Penelitian

1. Tujuan Penelitian

Berdasarkan rumusan masalah yang telah disebutkan di atas maka tujuan dari penelitian ini adalah:

- a. Untuk mengetahui Sosio-Historis Masjid Tua Al-Hilal Katangka Kabupaten Gowa.
- b. Untuk mengetahui tingkat keakurasian Arah Kiblat dan Makam Raja-Raja Gowa di Masjid Tua Al-Hilal Katangka Kabupaten Gowa.

2. Kegunaan Penelitian

Adapun kegunaan penelitian yang diharapkan oleh penulis adalah:

- a. Secara teoritis dan pengaplikasian, hasil penelitian diharapkan dapat memberi pemahaman kepada masyarakat tentang arah kiblat khususnya arah kiblat Masjid dan Makam Raja-Raja Gowa di Masjid Tua Al-Hilal Katangka Kabupaten Gowa.
- b. Sebagai sumbangan pemikiran guna dijadikan rujukan dalam kajian ilmu falak khususnya dalam penentuan arah kiblat.

BAB II

TINJAUAN TEORITIS

A. Pengertian Arah Kiblat

1. Defenisi Kakbah

Definisi Kakbah dalam berbagai disebutkah bahwa, Kakbah merupakan bangunan suci berbentuk *muka'ab* (kubus) yang berada di Masjidil Haram di kota Makkah. Dari kata *muka'ab* (dalam Bahasa Arab) inilah berikutnya bangunan ini disebut dengan Kakbah.¹ Ar-Razi (w. 666/1267) dalam *Mukhtar ash-Shahhah*-nya mengatakan Kakbah disebut demikian karena bentuknya yang persegi empat (*litarbi'ih, litak'ibih*).² Kakbah juga disebut demikian karena bentuk bangunannya yang meninggi dan persegi empat dimana dalm tradisi Arab bangunan seperti ini disebut dengan "*ka'bah*".³ *Al-Ka'b* sendiri dalam Bahasa Arab bermakna tiang yang menjulang tinggi yang menyatu sisi depa da belakannnya (*al-'azhm an-nati' 'inda multaqa as-sabiq wa al-qadam*). Dalam konstruksinya, Kakbah memiliki empat pojok atau rukun yaitu: di bagian sudut utara adalah rukun Iraqi, sudut barat adalah rukun Syami, sudut selatan adalah rukun Yamani, dan sudut timur adalah rukun Aswadi (karena hajar aswad berada disudut ini).⁴

2. Defenisi Arah Kiblat

Secara definisi umum pengertian arah kiblat berasal dari Bahasa Arah yakni *قبلة* yang merupakan masdar dari kata *يقبل - قبلة* yang berarti menghadap.⁵ Arah

¹Ibn Manzhur, *Lisan al-'Arab jilid 13*, (Cet. IV, Beirut: Dar Shadir, 2005), h. 77.

²Muhammad bin Abi Bakr, *Mukhtar ash-Shahhah*, (Kairo: Dar al-Hadist, 2003), h. 30.

³Ibn Manzhur, *Lisan al-'Arab jilid 13*, h. 77.

⁴Arwin Juli Rakhmadi Butar-Butar, *Kakbah dan Problematika Arah Kiblat*, (Yogyakarta: CV. Arti Bumi Intaran, 2018), h. 2.

⁵Ahmad Warson Munawir, *Al-Munawir Kamus Arab-Indonesia*, (Surabaya : Pustaka Progressif, 1997), h. 1087-1088.

kiblat yang dimaksud adalah besaran sudut dari suatu lokasi atau tempat dari Kakbah yang berada di Masjidil Haram.⁶ Seyogianya yang dimaksud dengan kiblat adalah Kakbah yang memiliki titik koordinat 21° 25' 21.17" LU dan 39° 49' 34.56" BT, lebih lengkap dijelaskan bahwa arah yang berkaitan dengan azimuth, yakni arah menghadap satu titik bidang horizon yang dihitung dari titik Utara pengamat (observer). Azimuth di titik Utara bernilai 0°, di titik Timur bernilai 90°, di titik Selatan bernilai 180°, di titik Barat bernilai 270°, dan satu derajat ke arah Barat bernilai 359°. Sehingga dapat disimpulkan bahwa masalah kiblat merupakan masalah arah atau azimuth, yaitu arah menghadap ke Kakbah di Makkah.⁷

Sedangkan menurut istilah ada beragam definisi yang dijelaskan tentang arah kiblat, diantaranya sebagai berikut:

- a. Departemen Agama Republik Indonesia mendefinisikan kiblat sebagai suatu arah tertentu, dimana umat muslim dianjurkan untuk mengarahkan wajahnya ketika melaksanakan salat.⁸
- b. Slamet Hambali mendefinisikan arah kiblat merupakan arah yang menuju Kakbah (Makkah) dengan melewati jalur terdekat dimana semua umat muslim tatkala melaksanakan salat diharuskan menghadap ke arah tersebut.
- c. Harun Nasution mendefinisikan arah kiblat sebagai arah untuk menghadap pada waktu salat.
- d. Mochtar Efendy mendefinisikan arah kiblat sebagai arah salah satu arah yang dimaksud adalah arah Kakbah di kota Makkah.

⁶ Miswanto, "*Telaah Ketepatan dan Keakuratan dalam Penentuan Arah Kiblat*", Jurnal Ta'allum, Vol. 3 No 2, November 2015, h. 230

⁷ Ahmad Izzuddin, "Metode Penentuan Arah Kiblat dan Akurasinya", (Conference Proceeding AICIS IAIN Sunan Ampel 2012), h. 760.

⁸ Sub Direktorat Pembinaan Syariah dan Hisab Rukyat Direktorat Urusan Agama Islam & Pembinaan Syariah Direktorat Jenderal Bimbingan Masyarakat Islam Kementerian Agama Republik Indonesia, Ilmu Falak Praktis, (Jakarta, 2013), h 18.

Dari definisi yang telah dijelaskan di atas, maka dapat disimpulkan bahwa arah kiblat adalah arah menuju Kakbah dan umat muslim wajib menghadap ke arah tersebut ketika melaksanakan salat. Sedangkan Beberapa Esiklopedi yang mendefenisikan terkait arah kiblat diantaranya adalah, (1) Ensiklopedi Umum, kiblat adalah Kakbah biasa juga disebut dengan *Baitullah*, bagian yang berbentuk kubus terletak di dalam *Masjidil Haram*,⁹ (2) Ensiklopedi Hukum Islam, kiblat berarti bangunan Kakbahatau arah yang dituju umat Muslim dalam melaksanakan sebagian ibadah,¹⁰ (3) Ensiklopedi Islam Indonesia, mengartikan kata kiblat sebagai arah untuk menghadap pada waktu salat,¹¹ (4) Ensiklopedi Hisab Rukyat, mengartikan kiblat secara istilah adalah arah yang di hadap oleh muslim ketika melaksanakan salat, yakni arah menuju Kakbahdi Makkah,¹² dan (5) Ensiklopedi Agama dan Filsafat, mengartikan arah kiblat sebagai arah salat, arah Kakbahdi Kota Makkah.¹³

B. Dasar Hukum Menghadap Kiblat

1. Dasar Hukum Menghadap Kiblat Menurut Al-Qur'an

Banyak ayat di dalam al-Qur'an menjelaskan tentang dasar hukum menghadap ke kiblat, diantaranya yaitu:

⁹Ali Parman, *Ilmu Falak*, (Makassar: Alauddin University Press, 2012), h. 90.

¹⁰Abdul Aziz Dahlan, dkk, *Ensiklopedi Hukum Islam*, Jilid 3 (Cet. I; Jakarta: Ichtiar Baru Van Hoeve, 1997), h. 944., dikutip dalam Fatmawati, *Buku Daras Ilmu Falak*, (Cet. I; Makassar: Syahadah, 2016), h. 88-89.

¹¹Harun Nasution, *Ensiklopedi Islam Indonesia*, (Jakarta: Djambatan, 1992), h. 563.

¹²Susiknan Azhari, *Ensiklopedi Hisab Rukyat*, (Cet. II; Yogyakarta: Pustaka Pelajar, 2008), h. 174-175.

¹³Mochtar Effendy, *Ensiklopedi Agama dan Filsafat*, (Palembang: Penerbit Universitas Sriwijaya, 2001), h. 49.

a. QS. Al-Baqarah/2:142

سَيَقُولُ السُّفَهَاءُ مِنَ النَّاسِ مَا وَلَّيْتُمْ مَا وَوَلَّيْتُمْ أَلَمْ نَمَشْ دَرِيقًا وَآلَ دَرِيقٍ مِّنْ يَشَارِعٍ إِلَىٰ صِرَاطٍ مُّسْتَقِيمٍ ۗ

Terjemahnya :

“orang-orang yang kurang akal diantara manusia akan berkata, “Apakah yang memalingkan mereka (Muslim) dari kiblat yang dahulu mereka (berkiblat) kepadanya?” Katakanlah (Muhammad),”milik Allah-lah timur dan barat; Dia memberi petunjuk kepada siapa yang Dia kehendaki ke jalan yang lurus.” (QS. Al-Baqarah/2: 142).¹⁴

Adapun yang dimaksud dengan *As-sufaha* dalam ayat ini ialah orang-orang yang kurang pikir atau kurang akal, lemah akal, atau orang yang melakukan aktivitas tanpa dasar, baik karena tidak tahu, enggan tahu, atau tahu tapi melakukan yang sebaliknya. Sehingga tidak memahami maksud pemindahan kiblat. Ketika pembicaraan ayat ini dimulai dengan adanya suatu dugaan yang akan dialami oleh Nabi Muhammad SAW, yakni bantahan kaum Yahudi, musyrikin dan munafik sebagai reaksi mereka terhadap tindakan Nabi SAW yang memindahkan arha kiblat.¹⁵

b. QS. al-Baqarah/2: 144

قَدْ نَرَىٰ تَقَلُّبَ وَجْهِكَ فِي السَّمَاءِ فَلَنُوَلِّيَنَّكَ قِبْلَةً تَرْضَاهَا فَوَلِّ وَجْهَكَ شَطْرَ الْمَسْجِدِ الْحَرَامِ وَحَيْثُ مَا كُنْتُمْ فَوَلُّوا وُجُوهَكُمْ شَطْرَهُ وَإِنَّ الْأِدْنِ أُوْتُوا الْكِتَابَ لَيَعْلَمُونَ أَنَّهُ الْحَقُّ مِنْ رَبِّهِمْ وَمَا اللَّهُ بِعَا فِإِلٍ عَمَّا يَعْمَلُونَ

Terjemahnya :

Sungguh Kami (sering) melihat mukamu menengadahkan ke langit, maka sungguh Kami akan memalingkan kamu ke kiblat yang kamu sukai. Palingkanlah mukamu ke arah *Masjidil Haram*. Dan dimana saja kamu berada, palingkanlah mukamu ke arahnya. Dan sesungguhnya orang-orang (Yahudi dan Nasrani) yang diberi al Kitab (Taurat dan Injil) memang mengetahui, bahwa berpaling ke

¹⁴Kementerian Agama RI, *Al-Qur'an dan Terjemahannya*, (Semarang: PT. Karya Toha, 2006)h.17.

¹⁵M. Quraish Shihab, *Tafsir Al-Mishbah: Kesan, Pesan dan Kesorasian Al-Quran*, (Jakarta: Lentera Hati, 2006), I: 345.

Masjidil Haram itu adalah benar dari Tuhannya dan Allah sekali-kali tidak lengah dari apa yang mereka kerjakan.¹⁶

Kiblat telah berubah dari *Masjidil Aqsha* ke *Masjidil Haram* di Kota Palestina ke Kota Makkah itulah maksud dari ayat di atas bahwa. Pada perkembangan Islam di masa awal, perintah melaksanakan salat lima waktu Allah swt. berikan kepada Rasulullah saw. *Masjidil Aqsha* di Palestina menjadi kiblat pertama Rasulullah saw. selama delapan belas bulan, enam belas bulan saat di Makkah dan dua bulan setelah hijrah ke Madinah.¹⁷ Padahal dalam lubuk hati beliau lebih condong melaksanakan salat menghadap ke Kakbah(*Masjidil Haram*).¹⁸ Tiap-tiap Malaikat Jibril turun dari langit ataupun kembali naik ke langit Rasulullah saw. senantiasa mengikuti melalui pandangannya, sambil menunggu-nunggu agar kiranya datang perintah Tuhan tentang peralihan kiblat sampai turun QS. al-Baqarah ayat 144. Menyempurnakan ajaran agama yang dibawa Nabi Ibrahim as merupakan bentuk keinginan yang timbul sebagai risalah yang Rasulullah saw. bawa ke dunia.

c. QS. al-Baqarah/2:145

وَلَيْنَ آتَيْتَ الَّذِينَ أُوتُوا الْكِتَابَ بِكُلِّ آيَةٍ مَا تَبِعُوا قِبْلَتَكَ ۖ وَمَا أَنْتَ بِتَابِعٍ قِبْلَتِهِمْ ۚ وَمَا بَعْضُهُمْ بِتَابِعٍ قِبْلَةَ بَعْضٍ ۗ وَلَئِنِ اتَّبَعْتَ أَهْوَاءَهُمْ مِنْ بَدْعٍ مَا جَاءَكَ مِنَ الْعِلْمِ ۗ إِنَّكَ إِذًا لَمِنَ الظَّالِمِينَ ۗ

Terjemahnya:

Dan walaupun engkau (Muhammad) memberikan semua ayat (keterangan) kepada semua orang-orang yang diberi al Kitab itu, mereka tidak akan mengikuti kiblatmu, dan engkau pun tidak akan mengikuti kiblatmu, dan engkau pun tidak akan mengikuti kiblat mereka. Sebagian mereka tidak akan mengikuti sebagian yang lain. Dan jika engkau mengikuti keinginan

¹⁶Kementerian Agama RI, *Al-Qur'an dan Terjemahnya*, h. 27.

¹⁷Achmad Jelani, dkk., *Hisab Rukyat Menghadap Kiblat (Fiqh, Aplikasi, Fatwa, dan Software)*, h. 5.

¹⁸A. Mujab Mahali, *Asbabun Nuzul Studi Pendalaman Al-Qur'an*, (Cet. I; Jakarta:PT Raja Grafindo Persada, 2002), h. 48.

mereka setelah sampai ilmu kepadamu, niscaya engkau termasuk orang-orang zalim.¹⁹

Nabi Muhammad saw. dan umatnya tidaklah akan mengikut kiblat pemeluk agama yang lain, sebab Tuhan telah menentukan kepadanya kiblat *Masjidil Haram*. Orang Yahudi tidaklah hendak mengikut kiblat yang Nasrani dan orang Nasranipun tidaklah akan mengikut kiblat orang Yahudi.²⁰

d. QS. al-Baqarah/2:148

وَلِكُلِّ وِجْهَةٍ هُمْ مَوْءُودٌ لِّئَلَّا يُسَبِّحُوا الْحَيْرَتِ ۗ آيْنَ مَا تَكُونُوا يَأْتِ بِكُمْ اللَّهُ جَمْعًا ۗ إِنَّ اللَّهَ عَلَىٰ كُلِّ شَيْءٍ قَدِيرٌ

Terjemahnya:

Dan setiap umat mempunyai kiblat yang dia menghadap kepadanya. Maka berlomba-lombalah kamu dalam kebaikan. Dimana saja kamu berada, pasti Allah swt. akan mengumpulkan kamu semuanya. Sungguh, Allah Maha Kuasa atas segala sesuatu.²¹

Ayat tersebut merupakan bagian dari penjelasan mengenai masing-masing golongan yang mempertahankan kiblatnya. *Al-'Aufi* meriwayatkan dari Ibnu Abbas mengenai tafsir ayat tersebut, adalah bahwa bagi untuk setiap pemeluk suatu agama ada kiblatnya masing-masing. Bahkan, setipa kabilahpun memiliki arah dan tujuan sendiri, mana yang dia sukai. Tetapi, orang yang beriman pasti kiblatnya hanya satu tujuan yaitu mendapat ridha Allah swt. Abdul 'Aliyah menjelaskan pula tafsir ayat ini demikian, "orang Yahudi mempunyai arah yang ia tuju, orang Nasranipun mempunyai demikian juga. Namun kamu, wahai umat Islam, kiblatmu yang sebenarnya telah diperlihatkan oleh Allah swt.²²

¹⁹Kementerian Agama RI, *Al-Qur'an dan Terjemahnya*, h. 27-28.

²⁰Hamka, *Tafsir Al Azhar Juzu' 1*, (Jakarta: Pustaka Panjimas, 1982), h. 10-11.

²¹Kementerian Agama RI, *Al-Qur'an dan Terjemahnya*, h. 28.

²²Hamka, *Tafsir Al Azhar Juzu' 1*, h. 13-14.

e. QS al-Baqarah/2: 149

وَمِنْ حَيْثُ خَرَجْتَ فَوَلِّ وَجْهَكَ شَطْرَ الْمَسْجِدِ الْحَرَامِ, وَإِنَّهُ لَلْحَقُّ مِنْ رَبِّكَ, وَمَا اللَّهُ بِغَفِيلٍ عَمَّا تَعْمَلُونَ

Terjemahnya :

Dan dari mana saja kamu keluar (datang), maka palingkanlah wajahmu ke arah *Masjidil Haram*. Sesungguhnya ketentuan itu benar-benar sesuatu yang hak dari Tuhanmu, dan Allah sekali-kali tidak lengah dari apa yang kamu kerjakan.²³

Ayat di atas menjelaskan, *Dan dari mana saja kamu keluar*, sehingga apakah mereka keluar dari rumah tempat mereka berada ketika turunnya ayat ini, atau dari tempat lain dari mana pun arah yang dituju dalam salat adalah Ka'bah, di *Masjidil Haram*. *Sesungguhnya ketentuan itu benar-benar sesuatu yang haq dari Tuhanmu.*²⁴

f. QS. al- Baqarah/2: 150

وَمِنْ حَيْثُ خَرَجْتَ فَوَلِّ وَجْهَكَ شَطْرَ الْمَسْجِدِ الْحَرَامِ, وَحَيْثُ مَا كُنْتُمْ فَوَلُّوا وُجُوهَكُمْ شَطْرَهُ, لئَلَّ يَكُونَ لِلنَّاسِ عَلَيْكُمْ حُجَّةٌ إِلَّا الَّذِينَ ظَلَمُوا مِنْهُمْ فَلَا تَحْشَوْهُمْ وَأَحْشَوْنِي وَلَا أُنِمْ نِعْمَتِي عَلَيْكُمْ وَلَعَلَّكُمْ تَهْتَدُونَ

Terjemahnya :

Dan dari mana saja kamu (keluar), maka palingkanlah wajahmu ke arah *Masjidil Haram*. Dan dimana saja kamu (sekalian) berada, maka palingkanlah wajahmu ke arahnya, agar tidak ada *hujjah* bagi manusia atas kamu, kecuali orang-orang yang zalim diantara mereka. Maka janganlah kamu takut kepada mereka dan takutlah kepada-Ku (saja). Dan agar Kusempurnakan nikmat-Ku atasmu, dan supaya kamu mendapat petunjuk.²⁵

Ayat ini berisi hikmah dari perpindahan arah kiblat yakni agar tidak ada alasan (*hujjah*) bagi manusia untuk menyalahkan Muhammad dan agar tidak ada *hujjah* bagi mereka atas Muhammad, kecuali orang-orang zalim diantara mereka.

²³Kementerian Agama RI, *Al-Qur'an dan Terjemahnya*, h. 28.

²⁴M. Quraish Shihab, *Tafsir Al-Misbah*, h. 355.

²⁵Kementerian Agama RI, *Al-Qur'an dan Terjemahnya*, h. 28.

Dengan demikian ayat ini mencakup sudah semua tempat dan keadaan. Dari mana saja engkau keluar wahai Muhammad, dari Madinah menuju Makkah atau Ta'if, atau Hunain atau kemana saja, maka arahkan wajahmu ke sana. Bukan hanya engkau umatmu pun demikian. Dimana saja mereka berada, di Makkah ataupun Jakarta atau dimana saja, mereka semua ketika salat harus mengarah ke Ka'bah.²⁶

2. Dasar Hukum Menghadap Kiblat Menurut Hadits

a. Hadist Menghadap Kiblat

أَخْبَرَنَا مَا لِكُ عَنْ عَبْدِ اللَّهِ بْنِ دِينَارٍ قَالَ: بَيْنَمَا النَّاسُ يُفْبِئُونَ فِي صَلَاةِ الصُّبْحِ إِذَاتَا هُمْ آتٍ فَقَالَ: إِنَّ رَسُولَ اللَّهِ صَلَّى اللَّهُ عَلَيْهِ وَسَلَّمَ قَدْ أَنْزَلَ عَلَيْهِ اللَّيْلَةَ قُرْآنًا وَقَدْ أَمَرَ أَنْ يُسْتَقْبَلَ الْكَعْبَةَ فَاسْتَقْبَلُوهَا وَكَانَتْ وَجْهُ النَّاسِ إِلَى الشَّامِ فَاسْتَدَارُوا إِلَى الْكَعْبَةِ.²⁷

Artinya:

Telah mengkhabarkan kepada kami Malik dari Abdillah bin Dinar, dia telah berkata: “Suatu ketika ada sekelompok manusia berada di Quba’ untuk melaksanakan shalat Shubuh, tiba-tiba datang seorang lelaki yang mengatakan: “Sesungguhnya Rasulullah shallallahu ‘alaihi wa sallam tadi malam dituruni ayat Al-Qur’an, dan beliau memerintahkan agar melaksanakan shalat dengan menghadap ke Ka’bah. “Merekapun kemudian segera menghadap ke arah Ka’bah, padahal sebelumnya mereka melaksanakan shalat dengan menghadap ke Syam (*Baitil-Maqdis*). Mereka kemudian memutar diri, menghadap ke arah Kakbah”.

Quba’ adalah nama sebuah kampung yang terletak di sebelah selatan Kota Madinah. Sedangkan yang dimaksud dengan menghadap ke Syam adalah menghadap ke *Baitil-Maqdis*, yang merupakan kiblat mereka ketika itu, sebelum kemudian dipindahkan ke arah Ka’bah.²⁸

²⁶M. Quraish Shihab, Tafsir Al-Mishbah, 357

²⁷Ahmad Mujab Mahalli, *Hadis-Hadis Ahkam Riwayat Asy-Syafi’i*, No. 189, Jilid I, (Cet. I; Jakarta Utara: PT RajaGrafindo Persada, 2003), h. 156.

²⁸Ahmad Mujab Mahalli, *Hadis-Hadis Ahkam Riwayat Asy-Syafi’i*, h. 157.

أَخْبَرَنَا مَا لِكُ عَنْ يَحْيَى بْنِ سَعِيدٍ عَنْ سَعِيدِ بْنِ الْمُسَيْبِ أَنَّهُ كَانَ يَقُولُ: صَلَّى رَسُولُ اللَّهِ صَلَّى اللَّهُ عَلَيْهِ وَسَلَّمَ حَجَّ سِتَّةَ عَشْرَ شَهْرًا نَحْوَ بَيْتِ الْمُقَدَّسِ ثُمَّ حَوَّلَتِ الْقِبْلَةَ قَبْلَ بَدْرِ بِشَهْرَيْنِ.²⁹

Artinya:

Telah mengabarkan kepada kami Malik dari Yahya bin Sa'id dan Sa'id bin Musayab, bahwa dia pernah berkata: “Rasulullah shallallahu ‘alaihi wa sallam pernah selama enam bulan mengerjakan shalat dengan menghadap ke arah *Baitil-Maqdis*. Kemudian dua bulan sebelum perang Badar, arah kiblat dipindahkan (menghadap ke arah *Ka'bah*)”.

عَنْ عَطَاءِ قَالَ سَمِعْتُ ابْنَ عَبَّاسٍ قَالَ: لَمَّا دَخَلَ النَّبِيُّ صَلَّى اللَّهُ عَلَيْهِ وَسَلَّمَ الْبَيْتَ دَعَا فِي نَوَاحِيهِ وَوَمَّ يَصَلُّ فِيهِ حَتَّى حَرَجَ فَلَمَّا حَرَجَ رَكَعَ رَكَعَيْنِ فِي قِبَلِ الْقِبْلَةِ وَقَالَ هَذِهِ الْقِبْلَةُ.³⁰

Artinya:

Dari Atha', dia berkata, “Aku mendengar Ibnu Abbas berkata, ‘Ketika Nabi saw masuk ke Baitullah beliau berdo'a pada setiap sisi-sisinya, dan beliau tidak shalat sampai beliau keluar darinya. Setelah keluar beliau shalat dua rakaat menghadap kiblat, dan bersabda “Inilah kiblat”.

الْبَيْتُ قِبْلَةٌ لِأَهْلِ الْمَسْجِدِ وَالْمَسْجِدُ قِبْلَةٌ لِأَهْلِ الْحَرَامِ وَالْحَرَامُ قِبْلَةٌ لِأَهْلِ الْأَرْضِ فِي مَشَارِقِهَا وَمَعَارِبِهَا مِنْ أُمَّتِي (رواه البيهقي).³¹

Artinya:

Baitullah kiblat bagi penghuni *Masjidil Haram*, *Masjidil Haram* kiblat bagi penghuni tanah Haram, tanah Haram kiblat bagi penduduk bumi di penjuru timur dan barat dari umatku, (HR. al-Baihaqi).

عَنْ سَيْفِ بْنِ يَعْنَى ابْنِ سُلَيْمَانَ قَالَ سَمِعْتُ مُحَمَّدًا هَذَا قَالَ أُتِيَ ابْنُ عُمَرَ فَقَالَ لَهُ هَذَا رَسُولُ اللَّهِ صَلَّى اللَّهُ عَلَيْهِ وَسَلَّمَ دَخَلَ الْكَعْبَةَ فَقَالَ ابْنُ عُمَرَ فَأَقْبَلْتُ وَالنَّبِيُّ صَلَّى اللَّهُ عَلَيْهِ وَسَلَّمَ قَدْ حَرَجَ وَأَجْدُ بِلَا لَأَقِئْمًا بَيْنَ الْبَا بَيْنِ فَسَأَلْتُ بِلَا لَأَقِئْمًا أَصَلَّى النَّبِيُّ صَلَّى اللَّهُ عَلَيْهِ وَسَلَّمَ فِي الْكَعْبَةِ قَالَ نَعَمْ رَكَعَتَيْنِ السَّارِ يَتَيْنِ اللَّتَيْنِ اللَّتَيْنِ عَلَّ يَسَارِهِ إِذَا دَخَلَتْ ثُمَّ حَرَجَ فَصَلَّ فِي وَجْهِ الْكَعْبَةِ رَكَعَتَيْنِ.³²

Artinya:

²⁹Ahmad Mujab Mahalli, *Hadis-Hadis Ahkam Riwayat Asy-Syafi'i*, No. 190, h. 157.

³⁰Muhammad Fuad Abdul Baqi, *Shahi Bukhari*, Jilid I. Cet. I Jakarta: Pustaka As-Sunnah 2010, h. 343.

³¹Hamka, *Tafsir Al Azhar Juzu' 1*, h. 16-17.

³²Ahmad Mujab Mahalli, *Hadis-Hadis Ahkam Riwayat Asy-Syafi'i*, No. 397, h. 157.

Dari Saif, yakni Ibnu Sulaiman, ia berkata, “Aku mendengar Minjid berkata, “Ibnu Umar didatangi seseorang, lalu dikatakan kepadanya, ‘Ini Rasulullah saw, beliau masuk *Kakbah*.’ Maka Ibnu Umar berkata, ‘Maka aku datang dan Nabi saw telah keluar. Aku mendapati Bilal sedang berdiri diantara dua pintu, maka aku bertanya kepada Bilal, ‘Apakah Nabi saw salat di dalam *Kakbah*?’ Ia menjawab, ‘Ya. Beliau salat dua rakaat di antara dua tiang yng seblah kiri ketika anda masuk. Setelah itu beliau keluar, lalu salat dua rakaat di depan *Kakbah*.”

Secara spesifik, arah kiblat bagi suatu lokasi tertentu dinyatakan dalam dua sabda Nabi Muhammad saw. berikut, “*arah mana saja antara timur dan barat adalah kiblat*”, (HR. Tirmidzi). Hadis ini ditujukan kepada warga Kota Madinah dan sekitarnya. Kawasan ini secara geografis berada di sebelah Utara Kakbah. Dengan demikian, pengertian antara Timur dan Barat dalam hadis tersebut kemudian ditafsirkan sebagai arah ditengah-tengah Timur dan Barat sehingga bermakna arah Selatan.³³

Berdasarkan dalil-dalil di atas dapat diketahui bahwa:

- Mengarah ke kiblat adalah suatu kewajiban bagi orang yang melaksanakan salat, sehigga para ahli fiqh (Hukum Islam) telah sepakat menjelaskan bahwa mengarah ke kiblat merupakan syarat sahnya salat. Oleh karena itu salat tidak akan sah ketika seseorang tidak menghadap kiblat.
- Ka’bah sebagai kiblat bagi orang-orang yang melaksanakan salat di Masjidil Haram (masjid di sekeliling ka’bah di Makkah). Masjidil Haram adalah kiblat untuk orang yang salat di Makkah dan sekitarnya. Kota Makkah merupakan kiblat untuk orang-orang yang melaksanakan salat diluar dari kota Makkah.³⁴

Rasulullah saw. bersabda,

³³Muh. Ma’rufin Sudiby, *Sang Nabi pun Berputar*, (Solo: PT Tiga Serangkai Pustaka Mandiri. 2011), h. 89.

³⁴Muhyidin Khazin, *Ilmu Falak Dalam Teori dan Praktik*, (Yogyakarta: BUANA PUSTAKA, 2004),h. 54.

إِذْ قُمْتُ إِلَى الصَّلَاةِ فَا سَبَّحِ الْوُضُوءَ ثُمَّ اسْتَقْبِلِ الْقِبْلَةَ فَكَبِّرْ ثُمَّ اقْرَأْ مَا تيسَّرَ مَعَكَ مِنَ الْقُرْآنِ ثُمَّ ارْكَعْ حَتَّى تَطْمَئِنَّ رَاكِعًا ثُمَّ ارْزُقْ حَتَّى تَسْتَوِيَ قَائِمًا ثُمَّ اسْجُدْ حَتَّى تَطْمَئِنَّ سَا جِدًا ثُمَّ ارْزُقْ حَتَّى تَطْمَئِنَّ جَالِسًا ثُمَّ اسْجُدْ حَتَّى تَطْمَئِنَّ سَا جِدًا ثُمَّ ارْزُقْ حَتَّى تَطْمَئِنَّ جَالِسًا ثُمَّ افْعَلْ ذَلِكَ فِي صَلَاتِكَ كُلِّهَا³⁵..

Artinya:

Apabila kamu hendak salat maka berwudhulah dengan sempurna, lalu menghadap kiblat dan bertakbirlah, dan bacalah surah (ayat) al-Qur'an yang mudah bagimu, setelah itu ruku'lah sampai kamu thuma'ninah dalam posisi ruku', dan bangkitlah sampai kamu berdiri tegak, kemudian sujudlah sampai kamu thuma'ninah dalam posisi sujud, dan bangkit sampai kamu thuma'ninah dalam posisi duduk, lalu sujudlah sampai kamu thuma'ninah dalam posisi sujud. Lakukanlah hal itu dalam seluruh salatmu. (HR. Imam tujuh dan lafalnya oleh Al-Bukhari mengutip dari Abu Hurairah).

Para ulama ahli fiqh sepakat bahwa apabila seseorang merusak satu diantara kewajiban-kewajiban yang disebutkan dalam hadis tadi maka salatnya batal.³⁶ Hal ini dikarenakan dalam satu rakaat terdapat gerakan yang membentuk satu putaran 360°. Posisi berdiri menghadap ke kiblat sambil bertakbir (mengucapkan takbiratul ihram) dan membaca surah (ayat) al-Qur'an = 0°. Posisi ruku' hingga *thuma'ninah* = 90°. Bangkit sesudah *ruku'* dalam posisi berdiri tegak = 0°. Posisi sekali sujud dengan *thuma'ninah* = 135°. Bangkit dari sujud dalam posisi duduk = 0°. Melakukan sujud sebanyak dua kali berarti $2 \times 135^\circ = 270^\circ$. Total gerak satu rakaat = 360°. Mengikuti irama gerakan *thawaf* tata surya.³⁷

Sebuah kaidah populer menyatakan

مَا لَا يَتِمُّ الْوَأَجِبُ إِلَّا بِهِ فَهُوَ وَاجِبٌ

³⁵A Kadir, *Formula Baru Ilmu Falak*, (Jakarta: AMZAH, 2012), h. 53.

³⁶Syaikh Hasan Ayyub, *Fiqh Ibadah (Fiqhul Ibadati Bi Adillatiha fil Islam)* Penerjemah Abdul Rosyad Shiddiq, (Cet. III; Jakarta: Pustaka Al-Kautsar, 2006), h. 238-239.

³⁷A Kadir, *Formula Baru Ilmu Falak*, h. 53-54.

*Sesuatu yang tidak sempurna perbuatan wajib kecuali dengannya, maka sesuatu itu juga wajib.*³⁸

Kaidah ini merupakan bagian dari kaidah-kaidah umum dalam fiqh Islam . Artinya, segala sesuatu yang tidak bisa dilepaskan dari pelaksanaan kewajiban maka hukumnya wajib, sebagaimana kewajiban yang diperintahkan. Dr. Abdul Karim Zaidan, menyimpulkan bahwa “*perintah terhadap suatu kewajiban juga perintah terhadap sesuatu yang padanya pelaksanaan kewajiban tadi tidak bisa terlepas darinya*”.³⁹ Apabila begitu, menyempurnakan wudhu dan menghadap ke kiblat guna melaksanakan salat merupakan suatu kewajiban bagi orang-orang mukallaf. Dan pelaksanaan ibadah salat pun tidak bisa dilepaskan daripadanya. Kendati kewajiban wudhu dan menghadap ke kiblat adalah dengan perintah tersendiri bukan dengan perintah salat.⁴⁰

3. Pendapat Ulama Tentang Arah Menghadap Kiblat

Para ulama sepakat bahwa hukum menghadap kiblat ketika melaksanakan salat adalah wajib, yang mana hal tersebut juga merupakan syarat sahnya salat. Mereka juga membagi pembahasan kewajiban menghadap kiblat menjadi dua hal, yaitu kewajiban menghadap kiblat bagi orang yang dapat melihat Kakbah secara langsung (*Ainul Kakbah*) dan kewajiban menghadap kiblat bagi orang yang tidak bisa melihat Ka'bah secara langsung (*Jihatul Kakbah*).⁴¹

³⁸Abdul Hamid Hakim, *Mabaady Awwaliyah*, (Jakarta: Sa'adiyyah Putra, t.th), h. 41.

³⁹Abdul Karim Zaidan, *Al-Wajiz: 100 Kaidah Fiqh dalam Kehidupan Sehari-Hari*, (Jakarta: Pustaka Al-Kautsar, 2008), h. 233.

⁴⁰A Kadir, *Formula Baru Ilmu Falak*, h. 54.

⁴¹Ahmad Izzudin, *Kajian Terhadap Metode-metode Penentuan Arah Kiblat dan Akurasinya*,(Jakarta: Kementerian Agama Republik Indonesia, Direktorat Jendral Pendidikan Islam, Direktorat Pendidikan Islam, 2012), h. 38.

a. Mazhab Hanafi

Menurut Imam Hanafi, bagi orang yang jauh dari Kakbah maka cukup menghadap jihatul Kakbah saja. Apanila seseorang sudah menghadap salah satu sisi Kakbah dengan yakin, maka ia sudah termasuk menghadap Kakbah. Pendapat Imam Hanafi juga diikuti oleh pengikutnya. Argumentasi yang digunakan oleh mayoritas ulama Hanafiyah berangkat dari kemampuan manusia dapat menghadap. Menurut mereka yang sebenarnya diwajibkan adalah menghadap kepada suatu yang mampu dilakukan (*a-lmadur `alaih*). Sedangkan menghadap kepada bangunan Kakbah (*ainul Kakbah*) merupakan suatu yang tidak dapat dilakukan. Oleh karena itu, tidak diwajibkan untuk menghadap kepadanya, yang diwajibkan hanya menghadap ke arahnya saja.⁴²

Sedangkan sebagian ulama Hanafiyah lainnya berpendapat bahwa yang wajib adalah menghadap bangunan Kakbah (*ainul Ka`bah*) dengan cara berijtihad dan menelitinya. Ini adalah pendapat Ibnu Abdillah al-Bashri. Mereka berpendapat demikian ini bahkan mengatakan bahwa niat menghadap bangunan Kakbah adalah salah satu syarat sahnya salat.⁴³

b. Mazhab Maliki

Imam maliki berpendapat bahwa bagi orang yang jauh dari Kakbah dan tidak mengetahui arah kiblat secara pasti, maka ia cukup menghapat ke arah Kakbah secara dzan (perkiraan). Namun bagi yang jauh dari Kakbah dan ia mampu mengetahui arah kiblat secara pasti dan yakin, maka ia harus menghadap ke arahnya. Demikian pula pendapat mayoritas ulama mazhab Maliki menyatakan bahwa bagi orang yang tidak dapat melihat Kakbah, maka ia cukup menghadap ke

⁴²Ahmad Izzudin, *Kajian Terhadap Metode-metode Penentuan Arah Kiblat*, h. 40.

⁴³Ahmad Izzudin, *Kajian Terhadap Metode-metode Penentuan Arah Kiblat*, h. 41

arah Kakbah (*jihatul Kakbah*). Hal ini dilihat dari beberapa pendapat mayoritas ulama mazhab Maliki seperti Ibnu Arabi, Imam al-Qurtubi dan Ibnu Rusyd.⁴⁴

Menurut Ibnu Arabi, perintah menghadap kiblat yang tercantum dalam al-Qur`an, surat al-Baqarah ayat 144, memeberitakhukan bahwa siapa saja yang letaknya jauh dai Kakbah, maka hendaknya di menghadap ke arahnya saja, bukan bangunannya, karena sangat susah menghadap ke bangunannya, bahkan itu tidak mungkin bisa dilaksanakan kecuali bagi yang melihat secara langsung.

Imam al-Quthubi dalam al-Jami`li Ahkam al-Qur`an mengatakan bahwa pendapat yang cukup menghadap ke arah Ka`bah didasari oleh beberapa alasan. Pertama, menghadap ke arah Ka`bah adalah perintah (taklif) yang dapat dilaksanakan. Kedua, hal ini merupakan implementasi dari perintah yang tercantum dalam al-Qur`an surat al-Baqarah ayat 144, “Maka palingkanlah wajahmu ke arah Masjidil Haram. Dan di mana saja kamu (sekalian) berada, maka palingkanlah wajahmu ke arahnya.” Ketiga, para ulama berargumentasi dengan sahnya saf yang memanjang (dalam salat berjemaah), yang dipastikan melebihi beberapa kali lipat dari lebar Kakbah.

Ibnu Rusyd berpendapat senada seperti kebanyakan ulama, bahwa jika dimungkinkan menghadap bangunan Kakbah, maka wajib menghadap bangunan Kakbah itu. Namun bila Kakbah itu tidak terlihat, maka ada perbedaan diantara ulama mengenai hal tersebut. Namun ia lebih cenderung pada pendapat yang menyatakan hanya wajib mengarah ke Kakbah.⁴⁵

⁴⁴Ahmad Izzudin, *Kajian Terhadap Metode-metode Penentuan Arah Kiblat*, h. 41

⁴⁵Ahmad Izzudin, *Kajian Terhadap Metode-metode Penentuan Arah Kiblat*, h. 43.

c. Mazhab Hanbali

Ulama-ulama mazhab Hanbali berpendapat bahwa yang diwajibkan adalah menghadap arah Kakbah (*Jihatul Kakbah*) bukan menghadap ke bangunan Kakbah (*ainul Kakbah*). Hanya orang yang mampu melihat Kakbah secara langsung saja yang diwajibkan untuk menghadap bangunan Kakbah. Menurut Imam Ibnu Qudamah al-Maqdisi keadaan orang yang menghadap kiblat dibagi menjadi tiga. Pertama, orang yang sangat yakit, yaitu orang yang melihat bangunan Kakbah atau orang yang termasuk penduduk Makkah. Kedua, orang yang tidak mengetahui Kakbah, akan tetapi ia memiliki beberapa tanda untuk mengetahui arah kiblat. Maka ia wajib berijtihad untuk mengetahui arah kiblat. Ketiga, orang yang tidak dapat mengetahui Kakbah karena buta dan tidak memiliki tanda-tanda untuk mengetahui arah Kakbah, maka ia wajib bertaklid.⁴⁶

d. Mazhab Syafi'i

Ada dua pendapat dalam mazhab Syafi'i yang membahas mengenai kewajiban menghadap kiblat bagi orang yang tidak dapat melihat Kakbah. Pertama, wajib menghadap ke bangunan Kakbah (*ainul Kakbah*) dan kedua, wajib menghadap ke arah Ka'bah (*jihatul Ka'bah*). Imam Syafi'i dalam kitab al-Umm mengatakan bahwa "yang wajib dalam berkiblat adalah menghadap secara tepat ke bangunan Kakbah (*ainul Kakbah*). Menurut Imam Syafi'i, orang yang diwajibkan untuk menghadap kiblat, ia wajib menghadap ke bangunan Kakbah, seperti halnya orang Makkah.⁴⁷ Dari uraian pendapat empat mazhab dan para ulama pengikutnya yang dijelaskan diatas, dapat ditarik kesimpulan bahwa, menghadap kiblat merupakan hal yang wajib dilakukan setiap muslim ketika ingin melaksanakan salat. Entah mereka berada dekat dengan Kakbah atau pun jauh dari Kakbah (diluar kota Makkah).

⁴⁶Ahmad Izzudin, *Kajian Terhadap Metode-metode Penentuan Arah Kiblat*, h. 43.

⁴⁷Ahmad Izzudin, *Kajian Terhadap Metode-metode Penentuan Arah Kiblat*, h. 44.

C. Sejarah Peradaban Tentang Arah Kiblat

Problematika kiblat, pada masa Nabi Muhammad saw. tidak banyak menimbulkan persoalan hal ini dikarenakan jumlah kaum Muslimin di Kota Makkah belum demikian banyak dan mayoritas masih terpusat di kota tersebut. Dalam situasi tersebut setiap muslim dapat melihat Kakbah atau memperkirakan terlihatnya Kakbah. Situasi mulai berbeda ketika Rasulullah saw telah wafat, disaat yang bersamaan pupolasi umat Islam terus bertambah dan tersebar di berbagai wilayah yang semakin jauh dari Makkah. Perbincangan mengenai menghadap kiblat pun mulai menghangat. Hingga pada akhirnya, perbincangan mengarah pada apakah yang diwajibkan menghadap bangunan fisik Kakbah atau cukup menghadap arahnya saja? Dalam khazanah pemikiran para ulama, diskursus ini menjadi serius dalam uraian mereka terhadap pembahasan arah kiblat yang memunculkan berbagai pendapat dan penafsiran.

Memasuki abad ke 3/9, para astronom Muslim telah mulai merumuskan teori dan metode dalam menentukan arah kiblat, baik secara perhitungan maupun perkiraan alami. Upaya ini dilakukan disebabkan kondisi geografis wilayah-wilayah Islam yang mulai berjauhan dari Kakbah, juga disebabkan topografi pegunungan dan padang pasir yang meliputi wilayah-wilayah Arab. Al Biruni (w. 440/1048), pada abad 5/11 dalam maha karyanya "*al-Qanun al-Mas'udy*" telah mengurai secara ringkas tata cara penentuan arah kiblat secara astronomis dan matematis.

Dalam praktiknya, metode penentuan arah kiblat dengan cara hisab (perhitungan) tidak dengan mudah dicapai oleh kaum muslimin ketika itu. Penentuan arah kiblat dengan perhitungan (hisab) ini tidak terlaksana secara optimal, terbukti dengan banyaknya arah kiblat masjid-masjid pada zaman itu yang tidak mengarah ke Kakbah secara persis. Sebelum menggunakan perhitungan,

umat Islam dalam menentukan arah kiblat memanfaatkan fenomena alam seperti matahari, bulan, bintang, dan angin. Pemanfaatan sarana benda-benda langit disebabkan karena ia sangat familiar dalam keseharian, di samping mereka sangat faham siklus (terbit dan terbenam) benda-benda langit itu. Ar-Razi (w.606 H/1267) dalam *Tafsir al-Kabir*-nya menyebutkan, diantara petunjuk-petunjuk untuk menentukan arah kiblat adalah: (1) bumi (yaitu gunung, perkampungan (*qura*), sungai, (2) udara (yaitu angin), dan (3) langit (yaitu bintang-bintang).

Berbagai literatur astronomi klasik membuktika fakta pemanfaatan fenomena alam dalam menentukan kiblat. Penggunaan sarana ala ini dalam penerapannya tidak mendapat bantahan dari fukaha. Hal demikian karena dari hakikatnya al-Quran memberi keluasan kepada umat Islam untuk menggunakan nalar dan imajinasinya terhadap alam semesta selama tidak bertentangan dengan ruh syariat.

Masjid “Amr bin Ash” adalah masjid pertama dibangun di Mesir (bahkan di Benua Afrika) yang terletak di Kota Fusthath (sekarang Kairo). Dalam sejarahnya, masjid ini memiliki banyak nama yang menunjukkan kemuliaan dan sejarahnya. Nama-nama itu antara lain: *Al-Jami’ al-Atiq*, *Jami’ Mishr*, *Masjid Ahl ar-Rayah*, *Masjid Fath*, *Taj al-Jawami*, *Mathla’ al-Anwar al-Lawami*, dan lain-lain. Masjid ini dibangun tahun 21 H/642 oleh sahabat Rasulullah saw. bernama Amru bin Ash (w. 43 H/663), hingga akhirnya dinisbahkan kepada-nya. Masjid ini dibangun tatkala Amru bin Ash diutus Khalifa Umar untuk menaklukkan Mesir. Berbagai riwayat menyebutkan bahwa pembangunan masjid ini dibantu oleh beberapa sahabat seperti Zubair bin Awwam, Abu Darda’, dan Ubadah bin Shamit.

Menurut penelitian King, standar penentuan arah kiblat masjid ini pada mulanya berpedoman pada fenomena titik balik matahari (solstice) pada musim

dingin. Di masa Fatimiah, penentuan arah kiblat juga tidak mendapat perhatian maksimal, terbukti masjid “Al-Hakim bin Amrillah” dan masjid “Al-Azhar” yang merupakan masjid bersejarah terhitung masjid pertama dibangun pada masa Fathimiah arah kiblat dua masjid ini berpaling beberapa derajat dari arah sesungguhnya. Fenomena ini menggugah seorang astronom Mesir bernama Ibn Yunus (w. 399/1008) untuk merumuskan arah kiblat Kota Kairo.⁴⁸

Sementara itu di Irak, masjid-masjid dibangun tepat menghadap arah terbenam matahari saat titik balik (*solstice*) musim dingin yang searah dengan tiang Utara-Timur Ka’bah. Dalam kenyataannya tiang (rukun) Utara-Timur Ka’bah ini sejurusan dengan Irak. Sementara itu jika seseorang berdiri menghadap arah terbenam matahari dan arah Kakbah. Pada realitanya, terbenam dan terbit matahari pada musim dingin ini menjadi momen istimewa di Irak dan Mesir untuk menentukan arah kiblat. Sementara di Afrika bagian Utara dan Barat, penentuan arah kiblat berpedoman pada momen matahari melewati katulistiwa (ekuinoks). Di Yaman, arah kiblat ditentukan berdasarkan pada fenomena arah angin Utara atau arah bintang kutub Utara, sementara di India berdasarkan fenomena arah matahari terbenam pada titik ekuinoks.

Pada masa pemerintahan Abbasiyah, Ilmu Falak mulai berkembang dan mendapat perhatian serius dari penguasa. Di masa ini penentuan arah kiblat sudah menggunakan perhitungan ilmu ukur segi tiga bola yang merupakan tata cara penentuan kiblat ilmiah yang terus digunakan hingga masa kini. Para astronom Muslim dizaman itu dalam merumuskan perhitungan arah kiblat pada umumnya menggunakan langkah-langkah berikut:

- Membuat sebuah lingkaran dan mendesain empat arah utama (timur, barat, utara, dan selatan).

⁴⁸David A. King, *The Astronomy of The Mamluks (a Brief Overview)*, dalam “Islamic Mathematical Astronomy”, (Variorun Reprints, London, 1886), h. 80-81.

- Mendesain garis yang menghubungkan dua titik timur dan barat, yaitu garis katulistiwa.
- Membuat garis paralel sehingga jarak lintang (*khath al-'aradh*) antara satu tempat dengan lintang kiblat atau Makkah akan sama.
- Mendesain garis membujur (utara-selatan) yang melalui satu wilayah (tempat).
- Membuat garis parallel sehingga jarak bujur (*khath ath-thul*) antara satu tempat dengan Makkah akan sama.
- Merumuskan kaidah matematis-astronomi.

Dalam perkembangannya, dengan rumusan sederhana ini kaum muslimin menentukan arah kiblat dengan berbagai akurasi dan revisi dan terus digunakan hingga kini. King, yang intens meneliti khazanah astronomi Islam abad pertengahan (khususnya era Mamalik) menyebutkan, penentuan arah kiblat di masa silam dilakukan dengan beragam cara, diantaranya melalui penampakan munculnya Bintang Canopus (*najm suhail*) yang diterbitkan di belahan bumi selatan. Penentuan arah kiblat juga dilakukan melalui terbit dan tenggelam matahari serta dengan memanfaatkan empat pola pergerakan angin.⁴⁹

Dalam praktik awal, para sahabat sangat optimis dengan pernyataan Nabi Muhammad saw. yang menyatakan bahwa arah antara timur dan barat adalah kiblat. Dengan standar ini, yaitu dengan menghadap arah selatan, kaum Muslimin menetapkan arah kiblat diberbagai wilayah. Pernyataan Nabi Muhammad saw. ini sendiri diungkapkan ketika berada di Madinah, sehingga secara optimis Nabi Muhammad saw. dan sahabat tatkala menghadap arah selatan berarti menghadap kiblat. Dengan standar ini juga, para sahabat membangun masjid-masjid di Andalusia (Spanyol) dan Asia Tengah. Di Suriah dan Palestina patokan arah

⁴⁹Arwin Juli Rakhmadi Butar-Butar, *Kakbah dan Problematika Arah Kiblat*, (Yogyakarta: CV. Arti Bumi Intaran, 2018), h. 21-27.

selatan menjadi acuan utama penentuan arah kiblat, karena kota Makkah berada di sebelah selatan Suriah.

Melalui fakta sejarah ini, King memandangi betapa perlunya dilakukan penelitian komprehensif terhadap arah kiblat masjid-masjid di penjuru dunia. King menyatakan, hingga saat ini belum ada penelitian memadai seperti dimaksud, yang ada hanya penelitian ala kadarnya. Jika proyek ini dapat terealisasi sejatinya akan memberi sumbangan berharga terhadap sejarah perkiblatan di jagad raya.⁵⁰

D. Dinamika Sejarah Kiblat Indonesia

Diskursus arah kiblat di Indonesia pertama kali dipelopori oleh Syaikh Muhammad Arsyad al-Banjari (w. 1227/1812) pengarang “*Shabil al-Muhtadin*”. Arsyad al-Banjari bersama dua sahabatnya yakni Abdurrahman al-Batawy dan Abdul Wahab al-Bugisy belajar di Haramain (Makkah-Madinah) selama tiga puluh lima tahun. Ketika kembali ke Nusantara pada tahun 1186/1773, sebelum menuju kampung asalnya Banjarmasin-Kalimantan, atas permintaan kawan belajarnya di Timur Tengah, Abd ar-Rahman al-Batawi, Arsyad al-Banjari tinggal di Batavia selama dua bulan. Disini, Arsyad al-Banjari melakukan pembaharuan arah kiblat beberapa masjid di Batavia. Arah kiblat masjid-masjid di Jembatan Lima dan Pekajon tidak mengarah secara tepat ke Ka’bah, maka harus diubah. Tak ayal gagasan tersebut menimbulkan polemik dikalangan para pemimpin Muslim Batavia kala itu, dan akhirnya Gubernur Jenderal Gubernur Belanda memanggil Arsyad al-Banjari untuk menjelaskan masalah tersebut. Sang Gubernur, yang terkesan akan penjelasan dan perhitungan matematis Arsyad al-Banjari dengan senang hati memberinya sejumlah hadiah. Dalam peraturannya di

⁵⁰Arwin Juli Rakhmadi Butar-Butar, *Kakbah dan Problematika Arah Kiblat*, h. 29.

Haramain Arsyad al-Banjari sempat belajar Ilmu Falak (astronomi) kepada Ibrahim ar-Ra'is az-Zamzami.⁵¹

Rekontruksi arah kiblat juga dilakukan Abdurrahman al-Batawy (kolega Arsyad al-Banjari) di Palembang ketika ia mengadakan perjalanan kesana sekitar tahun 1800, pembaharuannya ini juga menimbulkan diskusi hangat disana.⁵²Rekontruksi arah kiblat berikutnya dilakukan oleh K. H. Ahmad Dahlan (w. 1923 M), pendiri Muhammadiyah, pada tahun 1897 M. Dengan bekal Ilmu Falak (astronomi) yang dikuasainya, Ahmad Dahlan berupaya meluruskan arah kiblat masjid besar Kauman, Masjid Kesultanan Yogyakarta. Di mana berdasarkan hisab astronomis, arah kiblat masjid tersebut tidak mengarah ke Ka'bah, namun mengarah ke Ethopia. Gerakan pelurusan arah kiblat yang dilakukan Ahmad Dahlan dimulai dengan diskusi intensif dengan para ulama, terutama dengan kepala penghulu kraton. Wacana pembaharuan arah kiblat oleh Ahmad Dahlan ini menjadi isu keagamaan yang banyak menyita perhatian dan pro-kontra banyak kalangan ketika itu.

Secara historis, harus diakui semarak kajian astronomi praktis di Indonesia pertama kali dicetus oleh K. H. Ahmad Dahlan atas terobosannya mengkontruksi arah kiblat Masjid Kauman Yogyakarta. Dengan fakta historis ini pula, Muhammadiyah diklam, bahkan mengklaim dirinya, sebagai lokomotif pengguna hisab astronomis penentuan waktu dan momen ibadah di tanah air.⁵³

⁵¹Azyumardi Azra, *Jaringan Ulama Timur Tengah dan Kepulauan Nusantara Abad XVII & XVIII*, (Cet. II, Jakarta: Prenada Media, 2005), h. 316.

⁵²Azyumardi Azra, *Jaringan Ulama Timur Tengah dan Kepulauan Nusantara Abad XVII & XVIII*, h. 318.

⁵³Arwin Juli Rakhmadi Butar-Butar, *Kakbah dan Problematika Arah Kiblat*, h. 30-31.

E. Teori Perhitungan Arah Kiblat

Proses penentuan arah kiblat setidaknya terdapat tiga teori yang digunakan, yaitu teori trigonometri bola, teori geodesi, dan teori navigasi. Ketiga teori ini merupakan suatu pilihan dalam penentuan arah kiblat. Teori-teori tersebut berdasarkan pada dua tipologi definisi arah, yakni arah yang mengikuti garis yang mempunyai sudut tetap (loxodrom) dengan jarak tempuh yang jauh, dan arah yang mengikuti garis yang mempunyai arah sudut tidak tetap (orthodrom) dengan jarak tempuh terdekat. Definisi yang pertama merupakan definisi arah yang digunakan dalam teori navigasi. Sedangkan definisi yang kedua adalah definisi arah yang digunakan dalam teori trigonometri bola dan teori geodesi.

1. Teori Navigasi

Teori Navigasi mendefinisikan arah adalah sebagai sebuah garis yang menunjukkan atau mengantarkan ke suatu tempat atau titik tanpa melibatkan jarak antara dua titik. Arah ini digunakan dalam bidang datar tanpa ada pertimbangan bumi yang berbentuk bola atau ellipsoid. Sehingga arah terdekat dari suatu titik ke titik lain di permukaan bumi sama seperti pada gambaran peta, karena bumi dalam teori ini diposisikan dalam bidang datar yaitu menggunakan titik koordinat pada bidang kartesius. Arah yang dihasilkan oleh teori navigasi akan membentuk sudut arah yang tetap (konstan) dengan jarak yang lebih jauh dibandingkan dengan arah yang dihasilkan oleh teori trigonometri bola dan teori geodesi. Hal ini menjadi titik lemah teori navigasi dalam penentuan arah kiblat.

Teori navigasi tidak dapat diaplikasikan dalam penentuan arah kiblat karena definisi arah menurut teori ini tidak sesuai dengan istilah fiqh. Selain hal tersebut, teori navigasi tidak menggunakan acuan lingkaran besar, tetapi menggunakan acuan peta mercator. Sehingga acuan yang digunakan dalam ibadah salat dalam teori navigasi adalah titik pusat bumi. Dengan demikian, maka

arah yang dituju bukan arah menghadap. Maka dalam pelaksanaannya, setiap orang yang berdiri di atas permukaan bumi termasuk ketika melaksanakan salat akan tertarik oleh gaya gravitasi sehingga ia akan berdiri tegak lurus.⁵⁴

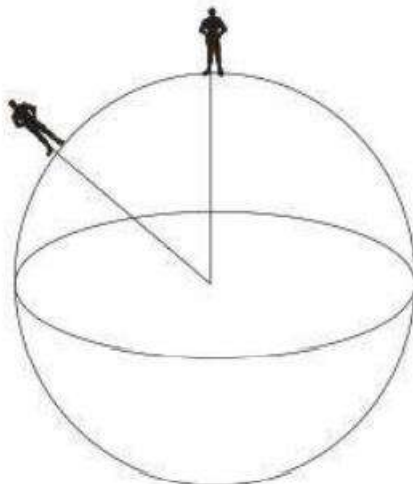

Gambar. 1.1 Konsep arah menurut teori navigasi
(Sumber: Ahmad Izuddin Proceeding AICIS 2012 IAIN Sunan Ampel)

2. Teori Trigonometri Bola dan Teori Geodesi

Dalam teori trigonometri bola dan teori geodesi, pusat bumi ditempatkan sebagai titik pusat dari lingkaran besar (great circle)/garis orthodrom. Lingkaran besar merupakan lingkaran bola bumi yang membagi bumi menjadi dua bagian yang sama besar yang mengacu pada titik pusat bumi. Dengan menggunakan acuan lingkaran besar, maka setiap orang di atas permukaan bumi ketika berdiri, ruku', dan sebagainya akan berdiri tegak mengarah ke titik pusat gravitasi bumi yaitu pusat lingkaran besar.

⁵⁴ Ahmad Izzuddin, "Metode Penentuan Arah Kiblat dan Akurasinya", 773- 775.

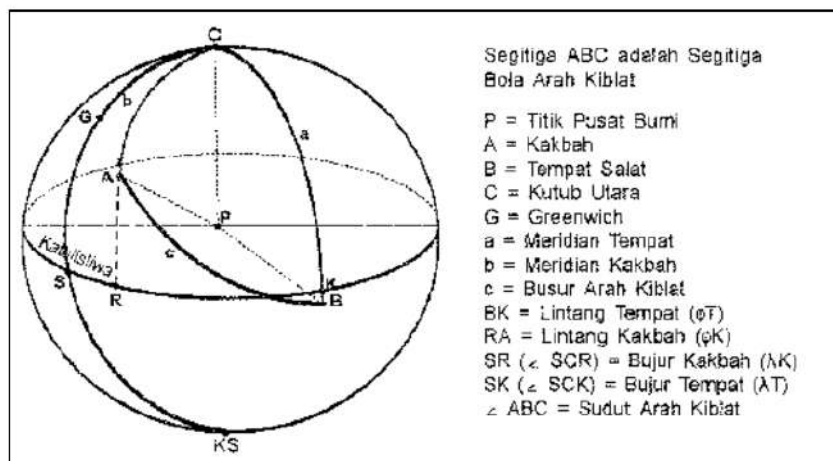

Gambar. 1.2 Konsep arah kiblat Trigonometri bola dan Teori Geodesi (Sumber: Ahmad Izuddin Proceeding AICIS 2012 IAIN Sunan Ampel)

Teori trigonometri bola mengasumsikan bumi dalam bentuk bola bulat, sedangkan teori geodesi mengasumsikan bumi dalam bentuk ellipsoid (ellips putar) dengan mempertimbangkan bentuk bumi yang sebenarnya yaitu pengepangan bumi di kutub-kutubnya. Dari perhitungan sudut azimuth dari kedua teori ini ternyata menghasilkan perbedaan. Perbedaan ini disebabkan oleh konsep pendekatan bentuk bumi yang digunakan dari kedua teori tersebut. Berdasarkan pendekatan ini, maka secara nyata teori geodesilah yang lebih akurat karena memperhitungkan bentuk bumi yang sesungguhnya yakni ellipsoid yang tidak sekedar bola bulat.⁵⁵

Semakin berkembangnya ilmu pengetahuan dan semakin majunya teknologi mempermudah umat Islam untuk menentukan arah kiblat, dari metode yang paling sederhana hingga metode penentuan yang menggunakan alat-alat modern. Berikut adalah beberapa metode-metode penentuan arah kiblat.

⁵⁵Ahmad Izuddin, "Metode Penentuan Arah Kiblat dan Akurasinya", 775-777.

1. Trigonometri Bola

Mengacu pada setiap titik di permukaan bumi ini berada di permukaan *globe*, maka Ilmu Ukur yang digunakan untuk perhitungan arah kiblat adalah dengan Segitiga Bola (Spherical Trigonometri). Demi ketelitian hasil perhitungan yang dilakukan, maka sebaiknya perhitungan dilakukan dengan alat bantu mesin hitung atau kalkulator. Untuk perhitungan arah kiblat, ada 3 buah titik yang diperlukan, yaitu:

- titik A, terletak di ka'bah (lintang = $+21^{\circ}25'$ LU dan bujur = $39^{\circ}50'$ BT)
- titik B, terletak di lokasi yang akan dihitung arah kiblatnya
- titik C terletak dititik kutub Utara.

Titik A dan titik C adalah dua titik yang paten, karena titik A tepat di ka'bah dan titik C ada di kutub Utara. Sedangkan, titik B terus berubah tergantung diaman tempat yang akan dihitung arah kiblatnya, misalnya kota Yogyakarta (lintang = $-7^{\circ}48'$ dan bujur = $110^{\circ}21'$).

Bila ketiga titik itu terhubung dengan garis lekungan, maka terjadilah segitiga bola ABC seperti gambar di bawah ini. Titik A adalah posisi Makkah (ka'bah), titik B adalah posisi kota Yogyakarta, dan titik C adalah kutub Utara. Ketiga sisi segitiga ABC di samping ini diberi nama dengan huruf kecil dengan nama sudut depannya, sehigga:

- a) Sisi BC disebut sisi **a**, karena di depan sudut A
- b) Sisi AC disebut sisi **b**, karena di depan sudut B
- c) Sisi AB disebut sisi **c**, karena di depan sudut C

Dapatlah diketahui, bahwa yang dimaksud perhitungan arah kiblat adalah sebuah perhitungan agar mengetahui berapa besar nilai sudut B, yakni sudut yang diapit oleh sisi a dan sisi c. Gambar segitiga bola seperti ini berguna untuk membantu menentukan nilai arah kiblat bagi suatu tempat kota) dihitung dari

suatu titik mata angin ke arah mata angin lainnya, misal dihitung dari titik Utara ke Barat. Untuk perhitungan arah kiblat hanya diperlukan dua data tempat, yaitu data lintang dan bujur Ka'bah serta data lintang dan bujur tempat lokasi atau kota yang dihitung arah kiblatnya.⁵⁶

2. Perhitungan / Hisab Arah Kiblat

Perhitungan arah kiblat dapat menggunakan rumus:

$$\text{Cotan B} = \sin a \cdot \text{cotan } b : \sin C - \cos a \cdot \text{cotan } C$$

Rumus di atas memerlukan 3 unsur, yaitu:

- a. **a** adalah jarak antara titik kutub Utara sampai garis lintang yang melewati tempat atau kota yang dihitung arah kiblatnya, sehingga dapat dirumuskan, $a = 90^\circ - \text{lintang kota yang bersangkutan}$.
- b. **b** adalah jarak antara titik kutub Utara sampai garis lintang yang melewati ka'bah, sehingga dapat dirumuskan, $b = 90^\circ - 21^\circ 25'$
- c. **c** adalah jarak bujur atau *fadhult thulain* yakni jarak antara bujur tempat yang dihitung arah kiblatnya dengan bujur ($39^\circ 50'$) ka'bah, sehingga:
 - jika bujur = $00^\circ 00'$ s/d $39^\circ 50'$ BT maka $C = 39^\circ 50' - \text{bujur}$
 - jika bujur = $39^\circ 50'$ s/d $180^\circ 00'$ BT maka $C = \text{bujur} - 39^\circ 50'$
 - jika bujur = $00^\circ 00'$ s/d $140^\circ 10'$ BT maka $C = \text{bujur} + 39^\circ 50'$
 - jika bujur = $140^\circ 10'$ s/d $180^\circ 00'$ BT maka $C = 320^\circ 10' - \text{bujur}$

Disamping rumus di atas, perhitungan arah kiblat dapat pula dihitung dengan rumus:

$$\tan B = \cos \text{lintang tempat} \cdot \tan \text{lintang Makkah} : \sin C - \sin \text{lintang tempat} \cdot \tan C$$

Dengan rumus ini, unsur yang harus diketahui lebih dahulu hanyalah unsur C atau *fadhult thulain*.⁵⁷ Selain itu juga terdapat hisab/ perhitungan arah kiblat

⁵⁶Muhyidin Khazin, *Ilmu Falak Dalam Teori dan Praktik*, h. 54-55.

⁵⁷Muhyidin Khazin, *Ilmu Falak Dalam Teori dan Praktik*, h. 55-58.

dengan beberapa rumus yang digunakan, tinggal dipilih mana rumus yang lebih praktis dan dapat juga menggunakan daftar algoritma selain kalkulator.⁵⁸ Rumus yang dimaksud yakni:

Rumus I,

$$\begin{aligned} \cotan B &= \cotan c \sin (a-p) : \sin p \\ \tan p &= \tan b \cos c \end{aligned}$$

Rumus II

$$\cotan B = \cotan b \sin a : \sin c - \cos a \cotan c$$

Rumus III

$$\cotan B = \frac{\cos(\emptyset B) \cdot \tan(\emptyset A) - \sin(\emptyset B) \cdot \cos (\emptyset B - \emptyset A)}{\sin (\emptyset B - \emptyset A)}$$

Rumus IV,

$$\begin{aligned} \tan \frac{1}{2} (A + B) &= \frac{\cos \frac{1}{2} (a - b)}{\cos \frac{1}{2} (a + b)} \cotan \frac{1}{2} c \\ \tan \frac{1}{2} (A - B) &= \frac{\sin \frac{1}{2} (a - b)}{\sin \frac{1}{2} (a + b)} \cotan \frac{1}{2} c \end{aligned}$$

Selain rumus yang telah disebutkan di atas dalam melakukan hisab arah kiblat digunakan ilmu ukur bola atau segitiga bola mengingat bumi ini menyerupai bola, sehingga dibutuhkan beberapa data berupa:

- Lintang dan bujur Makkah
- Lintang dan bujur tempat yang dicari
- Segi tiga bola langit memuat: C = kutub Utara, B = kota yang dicari arah kiblatnya, dan A = Kota Makkah.⁵⁹

⁵⁸A. Jamil, *Ilmu Falak Teori dan Aplikasi*, (Cet. III; Jakarta: AMZAH, 2014), h. 111. Lihat Abdurrahman dan Mawarzi. NZ, "Hisab Awal Waktu Shalat", *Diktat* (Fak. Syariah: UIN Sunan Kalijaga, 1981), h. 46.

⁵⁹Abdurrachim, *Ilmu Falak*, h. 111.

F. Metode Penentuan Arah Kiblat

1. Menggunakan Rasi Bintang

Bintang utama yang dijadikan pedoman dalam penentuan arah Utara di Tanah Arab adalah Bintang Qutbi/Polaris (Bintang Utara), yakni satu-satunya Bintang yang menunjuk tepat ke arah Utara Bumi. Arah Utara tersebut ditunjukkan oleh garis yang menghubungkan antara tubuh rasi ursa mayor dan ujung ekor dari rasi ursa minor. Berdasarkan Bintang ini, merek berijtihad untuk mendapatkan arah menghadap Baitullah. Namun, bagi penduduk luar tanah Arab termasuk Indonesia, kaidah penentuan arah kiblat berdasarkan Bintang Kutub (Qutbi/Polaris) menjadi rumit. Menurut Khafid, jika berada di wilayah Indonesia pada Lintang Selatan, cukup sulit untuk melihat petunjuk Titik Utara, karena posisi rasi bintang tersebut berada di bawah ufuk.⁶⁰

Rasi bintang yang masih mungkin dapat terlihat untuk menentukan perkiraan arah kiblat di wilayah Indonesia adalah dengan menggunakan rasi Bintang Orion. Rasi bintang ini terdapat tiga bintang yang berjajar yaitu Mintaka, Alnilam, dan Alnitak. Deretan tiga bintang tersebut mengarah ke Barat. Untuk wilayah Indonesia sendiri rasi Bintang Orion dapat dilihat pada Bulan Maret, Juli, dan Desember. Pada Bulan Maret, rasi Bintang Orion akan berjajar di tengah langit pada waktu Maghrib. Sedangkan pada Bulan Juli akan terlihat pada waktu Subuh dan akan terlihat lebih awal pada Bulan Desember.⁶¹ Salah satu bintang dari rasi bintang ini adalah Bintang Rigel yang mana adalah bintang terbesar di alam semesta dengan diameter yang jauh lebih besar dari Matahari, yaitu sekitar 78 kali lebih besar dari diameter lapisan Matahari.⁶²

⁶⁰Ahmad Izzuddin, "Metode Penentuan Arah Kiblat dan Akurasinya", h. 762 – 763.

⁶¹Ahmad Izzuddin, *Akurasi Metode-Metode Penentuan Arah Kiblat*, (Jakarta: Kementerian Agama RI, Cet I, 2012), h. 70.

⁶²Samsul Halim, "Studi Analisis Terhadap Bintang Rigel Sebagai Acuan Penentu Arah Kiblat di Malam Hari", *Al-Afaq*, vol. 2, No. 1, Juni 2020, h. 33.

Kelebihan penentuan arah kiblat dengan menggunakan rasi bintang adalah sebagai bentuk solusi baru apabila penggunaan Matahari pada siang hari tidak disertai dengan cuaca yang mendukung, oleh karena itu jika menggunakan rasi bintang, penentuannya dapat dilakukan pada malam hari. Selain itu, jika perhitungannya azimuth bintangnya tepat, maka tingkat akurasi pun tinggi. Adapun kelemahannya adalah terkait cuaca dan tidak semua wilayah dapat melihat rasi bintang yang diinginkan untuk penentuan arah kiblat.

2. Menggunakan bayang Matahari

Dengan menggunakan bayangan Matahari kita dapat menentukan arah Utara Sejati dengan akurat. Namun, perlu adanya ketelitian untuk mendapatkan hasil yang akurat. Alat yang biasa digunakan untuk metode ini adalah tongkat istiwa'.

Berikut adalah langkah-langkah menentukan Utara Sejati dengan bayangan Matahari:

- a. Tentukan tempat yang datar, rata, dan terbuka (terkena sinar Matahari).
- b. Buatlah lingkaran dengan diameter 100 cm.
- c. Tancapkan tongkat lurus dengan panjang 150 cm di tengah lingkaran.
- d. Sebelum waktu Duhur, saat bayangan tongkat memasuki lingkaran, berilah tanda pada titik perpotongan antara bayangan tongkat dengan garis lingkaran. Beri simbol B untuk menandakan titik Barat.
- e. Jika bayangan tongkat sudah mulai keluar dari lingkaran, maka beri tanda pada perpotongan antara bayangan tongkat dan garis lingkaran dengan simbol T yang berarti Timur.
- f. Hubungkan titik B dengan T, setelah itu potong garis B dan T dengan sudut 90° maka itulah titik Utara dan Selatan.⁶³

⁶³Muhyiddin Khazin, *Ilmu Falak Dalam Teori dan Praktik*, h. 59.

Kelebihan penentuan arah kiblat dengan menggunakan tongkat Istiwa'/Gnomon adalah murah dan hanya dibutuhkan alat-alat yang sederhana. Sedangkan kelemahannya adalah sangat bergantung pada cuaca dan pengukurannya pun hanya dapat dilakukan ketika waktu Dhuhur serta harus selalu diamati setiap pergerakan Matahari.

3. *Rubu' Mujayyab*

Rubu' Mujayyab merupakan alat yang digunakan untuk menghitung fungsi geometris, dan sangat berguna untuk memproyeksikan suatu peredaran benda langit pada lingkaran vertikal. Dalam istilah Geneometri alat ini disebut "Quadrant". David A. King menyebutkan bahwa kuadrant atau *Rubu' Mujayyab* ini memang berawal dari diskusi banyak ahli Astronomi Islam dari Negara Mesir dan Syiria yang membuat solusi perhitungan trigonometri. Alat ini dibuat oleh Ahli Falak Syiria bernama Ibn Asy-Syatir pada abad ke 14 Masehi.⁶⁴

Cara penggunaan *Rubu' Mujayyab* untuk pengukuran arah kiblat adalah dengan meletakkan *rubu'* di posisi arah kiblat hasil perhitungan. Kemudian arahkan benang sesuai dengan hasil perhitungan arah kiblatnya. Namun, untuk perhitungan dari alat ini tidak sampai ke satuan detik. Sehingga hasil yang didapatkan kurang akurat, maka dalam penggunaannya harus dengan hati-hati. Kelebihan dari *Rubu' Mujayyab* adalah cara penggunaannya yang mudah serta harganya yang murah. Kelemahannya adalah *Rubu' Mujayyab* dalam penggunaannya masih bergantung pada sinar Matahari, serta hasil perhitungannya yang hanya sampai pada satuan menit. Maka dari itu, diperlukan kecermatan dan kehati-hatian dalam penentuan arah kiblat menggunakan *Rubu' Mujayyab*.

⁶⁴Ahmad Izzuddin, *Ilmu Falak Praktik*, (Jakarta: Sub Direktorat Pembinaan Syariah dan Hisab Rukyat Kementerian Agama Republik Indonesia, 2013), h. 64.

4. Tongkat Istiwa'

Tongkat Istiwa' merupakan alat klasik dalam menentukan arah kiblat yang keakuratannya telah tervalidasi secara sains. Tongkat istiwa' berfungsi untuk menentukan arah barat dan timur dengan bantuan sinar matahari. Adapun langkah-langkahnya sebagai berikut:

- Pilih tempat yang datar, rata, dan terbuka serta tidak terhalang oleh sinar matahari, dan buatlah lingkaran dengan diameter 1 meter di tempat tersebut. Kemudian tancapkan sebuah tongkat sepanjang 150 cm (kayu, bamboo atau besi) secara tegak lurus di titik pusat lingkaran tersebut.
- Perhatikan saat bayang-bayang tongkat menyentuh lingkaran, atau saat terjadi perpotongan antara bayang-bayang tongkat dengan lingkaran pada pagi hari (sebelum zawal) dan beri tanda titik B, pada siang hari (sebelum zawal) beri tanda titik T.
- Hubungkan kedua titik BT tersebut dengan sebuah garis lurus dan inilah garis arah Barat (B) dan arah Timur (T) sesungguhnya.
- Selanjutnya buat garis tegak lurus dengan garis arah timur-barat tersebut, dan garis yang berpotongan tegak lurus (90°) inilah garis arah Utara (U) dan arah Selatan (S) sejati.
- Keempat titik utara, timur, selatan, dan barat diberi tanda (misalnya U, T, S, dan B). Masing-masing titik dihubungkan dengan benang dan titik perpotongannya diberi tanda P.
- Dari titik P ke titik B diperpanjang 2 meter (misalnya), kemudian membuat titik pada garis PB yang diukur sepanjang 1,5 meter dan titik P yang diberi tanda B.

- Pada titik B dibuat garis yang tegak lurus dengan garis PB ke arah Utara sepanjang tangens arah kiblatnya (misalnya untuk kota Malang $24^{\circ} 13'' 0,16'' = 0,45 \text{ m}$) dan diberi tanda K.
- Antara titik K dengan titik K dengan titik P dibuat garis lurus sehingga terjadi garis PK. Garis lurus PK inilah menunjukkan arah kiblat kota Malang.
- Kemudian apabila akan membuat garis-garis shaf salat, maka dapat dibuat garis-garis tegak lurus pada garis PK yang menunjukkan arah kiblat tersebut.⁶⁵

5. Busur Derajat

- Membuat/menentukan titik pada garis utara selatan; katakan titik U pada titik Utara dan S pada titik selatan.
- Dengan menggunakan siku, buat garis yang tegak lurus dengan garis Utara Selatan, yaitu garis Timur Barat.
- Pada titik pusat perpotongan garis Utara Selatan dan Timur dan Barat buat titik, katakanlah titik A.
- Busur derajat yang telah disiapkan titik pusatnya letakkan pada titik A dan memanjang mengikuti garis Utara Selatan (berimpit).
- Titik 90° (0°) pada busur tepat di titik Utara, sedangkan titik 0° dan 180° berimpit dengan titik Barat dan Timur.
- Hitung mulai dari 90° sampai berapa besar derajat yang akan dicari/ditentukan arah kiblatnya. Lalu beri titik katakan Q.
- Hubungkan titik A dengan titik Q. Garis A – Q adalah arah kiblat yang dicari.

⁶⁵Kathon Bagus Kuncoro, Arah Qiblat Komplek Pemakaman Sewulan Kabupaten Madiun Berdasarkan Metode Imam Nawawi Al-Bantani, *Skripsi* (Malang : Fakultas Syari'ah Universitas Islam Negeri Maulana Malik Ibrahim, 2016), h. 35-36.

6. Theodolite

Theodolite merupakan instrumen optik survey yang digunakan sebagai alat ukur sudut dan arah yang dipasang pada tripod. Sampai saat ini, Theodolite dianggap sebagai alat pengukuran arah kiblat yang paling akurat daripada metode lainnya. Alat ini dapat menunjukkan sudut hingga satuan detik bujur dengan bantuan pergerakan Matahari serta dilengkapi dengan teropong yang memiliki perbesaran lensa yang bervariasi, ada juga yang dilengkapi dengan laser untuk mempermudah penunjukan garis arah kiblat.

Adapun langkah-langkah penggunaan Theodolite adalah sebagai berikut:

- Pasang Theodolite pada tripod.
- Atur tingkat kedataran Theodolite dengan waterpass.
- Beri tanda pada tempat berdirinya Theodolite.
- Bidik Matahari dengan Theodolite.
- Kunci Theodolite agar tidak goyah.
- Tekan tombol "0-set" pada Theodolite, agar angka dilayar Horizontal Angel (HA) menunjukkan angka Nol.
- Mencatat jam pembidikan Matahari (W).
- Konversi waktu yang dipakai GMT.
- Mencari nilai deklinasi Matahari pada waktu yang dikonversi dan nilai equation of time saat Matahari berkulminasi dari data Ephemeris.
- Menghitung waktu Meridian Pass $MP = (MP - W) : 15 + 12 - e$.
- Hitung sudut waktu Matahari (t_o) $t_o = (MP - W) \times 15$.
- Hitung Azimuth Matahari (A_o) $A_o = [(\cos \phi \tan \delta_o) : \sin t_o] - (\sin \phi : \tan t_o)$ nilai selalu positif.
- Menentukan Arah Kiblat (AK).

- Jika Deklinasi Matahari (δ_o) bernilai positif dan pembedikan sebelum Matahari berkulminasi maka $AK = 360^\circ - A_o - Q$.
 - Jika Deklinasi Matahari (δ_o) bernilai positif dan pembedikan dilakukan setelah Matahari berkulminasi maka $AK = A_o - Q$.
 - Jika Deklinasi Matahari (δ_o) bernilai negatif dan pembedikan dilakukan sebelum Matahari berkulminasi maka $AK = 360^\circ - (180^\circ - A_o) - Q$.
 - Jika Deklinasi Matahari (δ_o) bernilai negatif dan pembedikan dilakukan setelah Matahari berkulminasi maka $AK = 180^\circ - A_o - Q$.
- Buka kunci Horizontal Theodolite.
 - Putar Theodolite sampai layar menunjukkan angka sesuai perhitunga AK.
 - Turunkan teropong Theodolite sampai mengarah ke bidang datar yang akan ditentukan arah kiblatnya lalu diberikan tanda pada titik yang pertama.
 - Lakukan hal serupa untuk titik yang kedua dan diberikan tanda.
 - Hubungkan tanda yang pertama dan tanda yang kedua dengan garis lurus.

Kelebihan dari Theodolite adalah memiliki tingkat akurasi yang sangat baik, tingkat akurasinya hingga satuan detik. Selain itu, Theodolite juga dilengkapi dengan tripod yang panjang dan penggunaannya yang mudah dan praktis karena angka yang tercantum dalam Theodolite akan berubah seiring dengan perubahan arah dari Theodolite.

BAB III

METODOLOGI PENELITIAN

A. Jenis dan Lokasi Penelitian

1. Jenis Penelitian

Penelitian yang dilakukan oleh peneliti dalam mengumpulkan data adalah jenis penelitian lapang (*Field Research*) dengan deskriptif kualitatif. Dalam mencari sumber data deskriptif kualitatif menghasilkan dokumentasi, wawancara dan tulisan.

2. Jenis Penelitian

Penelitian ini dilakukan di Masjid Tua Al-Hilal dan Makam Raja-Raja Gowa di Kelurahan Katangka, Kecamatan Somba Opu, Kabupaten Gowa.

B. Pendekatan Penelitian

Dalam penelitian ini peneliti menggunakan pendekatan syar'i, pendekatan sosiologis, dan pendekatan historis yaitu :

1. Pendekatan Syar'i

Pendekatan Syar'i adalah pendekatan yang berlandaskan pada hukum Islam yaitu, Al-Qur'an dan Hadist serta pendapat para ulama.

2. Pendekatan Sosiologis,

Pendekatan sosiologis adalah pendekatan yang berdasarkan kehidupan dalam lingkungan masyarakat mengenai Masjid Tua Al-Hilal dan Makam Raja-Raja Gowa baik secara umum di Indonesia maupun secara khusus di masyarakat Gowa.

3. Pendekatan Historis

Pendekatan Historis adalah pendekatan yang menggambarkan kondisi masa lalu secara sistematis, objektif, dan akurat. Penelitian ini juga melalui pengumpulan bukti-bukti yang dievaluasi, dianalisa, serta disentisiskan.

Kemudian dengan bukti-bukti tersebut disusunlah suatu kesimpulan. Data penelitian historis didapat dengan mendeskripsi catatan-catatan, artefak-artefak, atau jenis laporan verbal lainnya. Hasil penelitian berupa naratif deskriptif (*narrative description*), atau analisa terhadap kronologi masa lampau.¹

C. Sumber Data

Secara garis besar sumber data yang digunakan pada penelitian ini terbagi menjadi dua, yaitu:

1. Data Primer

Sumber data primer diperoleh berdasarkan studi kepustakaan yakni, dari sumber referensi buku-buku, jurnal, skripsi terdahulu dan lain sebagainya.

2. Data Sekunder

Data sekunder adalah sumber data penelitian yang sudah tersedia berupa kepustakaan dan dokumen lainnya yang berhubungan dengan masalah yang diteliti. Sumber data sekunder (*secondary data*) ini mencakup dokumen-dokumen resmi, buku-buku, penelitian yang berwujud laporan, buku harian, dan sebagainya.²

D. Metode Pengumpulan Data

Teknik pengumpulan data dalam penelitian ini adalah teknik observasi, wawancara, dan dokumentasi.

1. Observasi

Merupakan teknik pengumpulan data yang dilakukan oleh peneliti dengan melakukan pengamatan secara langsung di lapangan, dengan ini peneliti melakukan penelitian dengan menggunakan instrumen Kiblat Tracker.

¹Suyitno, *Metode Penelitian Kualitatif: Konsep, Prinsip Dan Operasional*, Cet. I; Tulungagung: 2018, h. 89-90.

²Soerjono Soekanto, *Pengantar Penelitian Hukum*, (Jakarta: Universitas Indonesia Press, 1986), h. 12.

2. Wawancara

Merupakan teknik pengumpulan data dengan cara mendapatkan informasi secara langsung dari pihak responden. Wawancara dilakukan peneliti dengan yang berkompeten dan memiliki keilmuan dalam pengukuran arah kiblat.

3. Dokumentasi

Merupakan salah satu teknik dalam mengumpulkan data dengan cara mengumpulkan literatur-literatur yang berkaitan dengan penelitian dan dapat menunjang penelitian seperti buku, jurnal, skripsi dan berbagai tulisan-tulisan lainnya yang berkaitan dengan penelitian ini.

E. Instrumen Penelitian

Instrumen penelitian adalah alat bantu yang digunakan peneliti untuk mendapatkan data penelitian. Adapun instrumen yang digunakan:

1. Buku catatan; sebagai media membantu peneliti dalam mencatat apa saja peristiwa yang terjadi dalam penelitian dan juga menggunakan metode wawancara.
2. Alat rekam; dalam hal ini berupa kamera, video, ataupun perekam suara yang membantu peneliti dalam mendokumentasikan proses penelitian hingga hasil penelitian sehingga dapat memudahkan peneliti dalam mengumpulkan data.

F. Teknik Pengolahan dan Analisis Data

1. Teknik Pengolahan Data

Teknik pengolahan data merupakan proses untuk mengumpulkan data dengan cara kualitatif serta membandingkan antara data primer dan data sekunder, sehingga memperoleh informasi dan dapat menarik kesimpulan yang disusun secara sistematis dari data yang diperoleh.

2. Analisis Data

Analisis data yang digunakan dalam penelitian ini adalah sebagai berikut:

- a. Deduktif, yakni suatu analisa dari bahan atau data yang bersifat umum kemudian diuraikan secara khusus.
- b. Induktif, yakni suatu analisa dari bahan atau data yang bersifat khusus kemudian disimpulkan secara umum.

BAB IV
AKURASI ARAH KIBLAT MASJID TUA AL-HILAL DAN MAKAM
RAJA-RAJA GOWA

A. Gambaran Umum Kabupaten Gowa

Gambar 4.1
Peta Kabupaten Gowa

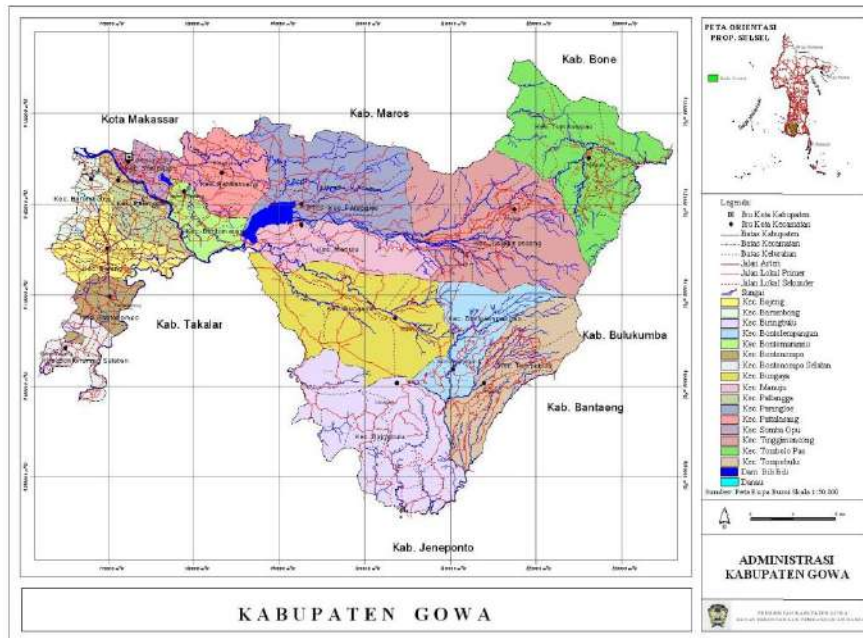

Sumber: <https://humas.gowakab.go.id/gowata/peta-kabupaten-gowa-2/>

Kabupaten Gowa berada pada 119,3773° Bujur Barat dan 120,0317° Bujur Timur serta 5,0829342862° Lintang Utara dan 5,577305437° Lintang Selatan; dimana wilayahnya terletak di bagian selatan Provinsi Sulawesi Selatan dengan luas wilayah 1.883,33 km², atau setara dengan 3,01% dari luas Provinsi Sulawesi Selatan.¹

Keadaan geografis wilayah Kabupaten Gowa terdiri atas dataran tinggi seluas 1.509,87 km² atau setara dengan 80,17% yang meliputi sembilan kecamatan yakni Parangloe, Manuju, Tinggimoncong, Tombolo Pao, Parigi, Bungaya,

¹Restu Yusuf, “Studi Alih Fungsi Lahan Pertanian Pada Kawasan Perkotaan Sungguminasa”, *Skripsi* (Makassar: Fak. Syariah dan Hukum UIN Alauddin, 2014), h. 48.

Bontolempangan, Tompobulu dan Biringbulu. Sedangkan dataran rendah seluas 373,46 km² atau setara dengan 19,83% yang juga terdiri dari sembilan kecamatan yaitu Bontonompo, Bontonompo Selatan, Bajeng, Bajeng Barat, Pallangga, Barombong, Somba Opu, Bontomarannu dan Pattallassang. Wilayah administrasi Kabupaten Gowa pada tahun 2013 terdiri dari 18 kecamatan, 122 desa dan 45 kelurahan yang berbatasan dengan 8 (delapan) kabupaten/kota sebagai berikut :

- Sebelah Utara : Berbatasan dengan Kota Makassar dan Kabupaten Maros
- Sebelah Timur : Berbatasan dengan Kabupaten Sinjai, Kabupaten Bulukumba dan Kabupaten Bantaeng.
- Sebelah Selatan : Berbatasan dengan Kabupaten Takalar dan Kabupaten Jeneponto,
- Sebelah Barat : Berbatasan dengan Kabupaten Takalar dan Kota Makassar.²

Lokasi yang berbatasan langsung dengan ibukota Provinsi tentu saja memberikan pengaruh terhadap Kabupaten Gowa. Pada tahun 2015 kabupaten Gowa berada di urutan ketiga dalam jumlah penduduk 722.702 jiwa setelah Kota Makassar 1.449.401 jiwa dan Kabupaten Bone 742.912 jiwa (BPS,2018) Memperhatikan jumlah penduduk tersebut, dapat diketahui permintaan lahan permukiman di Kabupaten Gowa relatif tinggi demi menyediakan rumah dan hunian yang layak bagi masyarakat.³

²Humas Kabupaten Gowa, *Laporan Akuntabilitas Kinerja Instansi Pemerintah Kabupaten Gowa 2013*, (t.tt: t.tp, 2014), <http://humas.gowakab.go.id/wp-content/uploads/2014/10/BAB-1.pdf>. (Diakses 7 Oktober 2023), h. 3.

³Mayasari Irnayani, "Perubahan Pemukiman Penduduk Kecamatan Somba Opu Kabupaten Gowa Tahun 1993 Sampai Dengan Tahun 2018", *Jurnal Enviromental Science* 1.2 (2019), <https://ojs.unm.ac.id/JES/article/download/9060/5264>. (Diakses 8 Oktober 2023), h. 73.

Kondisi kawasan pada Kabupaten Gowa terbagi menjadi 3 aspek yaitu kondisi kawasan pegunungan (dataran tinggi), kondisi kawasan dataran rendah,⁴ dan sebagian kecil kondisi kawasan pesisir walaupun Kabupaten Gowa tidak memiliki wilayah perairan laut;

- Kawasan Pegunungan: Wilayah Kabupaten Gowa sebagian besar merupakan kawasan pegunungan dan merupakan kawasan subur yang dipengaruhi oleh adanya gunung berapi yang sudah tidak aktif lagi yaitu Gunung Bawakaraeng dan Gunung Lompobattang. Luas kawasan pegunungan sekitar 72,26 persen. Ada 9 wilayah kecamatan yang termasuk dalam kawasan pegunungan yaitu Parangloe, Manuju, Tinggimoncong, Tombolopao, Parigi, Bungaya, Bontolempangan, Tompobulu dan Biringbulu.
- Kawasan Daratan Rendah: Ada 9 wilayah kecamatan dataran rendah yaitu Somba Opu, Pattalassang, Bontomarannu, Pallangga, Barombong, Bajeng, Bajeng Barat, Bontonompo dan Bontonompo Selatan.
- Kawasan Pesisir: Hiuo Walaupun Kabupaten Gowa secara administrasi tidak memiliki lagi wilayah laut akan tetapi memiliki 2 desa yang berada di pesisir laut yaitu Desa Salajangki dan Desa Salajo yang berada di wilayah Kecamatan Bontonompo Selatan.⁵

⁴Kabupaten Gowa dapat dibedakan menjadi 2 wilayah dataran, yakni dataran tinggi dan rendah. Wilayah Kabupaten Gowa 54,28 % berada pada ketinggian 100 – 1000 mdpl. Lihat Pemerintah Kabupaten Gowa, *Laporan Utama Dokumen Informasi Kinerja Pengelolaan Lingkungan Hidup Daerah Kabupaten Gowa Tahun 2019*, (t.tt: t.tp, 2019), <http://perpustakaan.menlhk.go.id/pustaka/images/docs/DIKPLHD-KABUPATEN-GOWA-2019.pdf>. (Diakses 7 Oktober 2023), h. 5-6.

⁵Pemerintah Kabupaten Gowa, *Laporan Utama Dokumen Informasi Kinerja Pengelolaan Lingkungan Hidup Daerah Kabupaten Gowa Tahun 2019*, h. 6.

Gambar 4.2
Tabel Luas Daerah Menurut Ketinggian Dari Permukaan Laut

No	Kecamatan	Luas Kecamatan (Ha)	Luas Elevasi mdpl (Ha)		
			Dataran 0 - 100	Perbukitan 100 - 1000	Pegunungan 1000 - 2900
(1)	(2)	(3)	(4)	(5)	(6)
1	Bontonompo	3.931,73	3.881,85	-	-
2	Bontonompo Selatan	3.931,73	2.864,24	-	-
3	Bajeng	5.253,89	5.220,55	-	-
4	Bajeng Barat	1.903,03	1.888,33	-	-
5	Pallangga	5.276,18	5.276,11	-	-
6	Barombong	2.898,41	2.878,78	-	-
7	Somba Opu	2.968,01	2.941,90	-	-
8	Bontomarannu	4.573,97	4.133,15	365,08	-
9	Pattalasang	8.193,36	7.171,82	1.020,29	-
10	Parangloe	18.635,16	4.625,32	14.007,17	-
11	Manuju	9.824,44	1.188,45	8.635,99	-
12	Tinggimoncong	18.833,90	-	10.450,88	8.383,30
13	Parigi	6.787,66	-	3.790,76	2.997,03
14	Tombolopao	20.999,61	-	4.169,32	16.830,77
15	Bungaya	21.650,66	290,31	20.630,75	729,66
16	Bontolempangan	9.827,15	-	6.076,53	3.750,82
17	Tompobulu	12.801,95	-	6.737,29	6.064,79
18	Biringbulu	22.216,87	370,80	21.807,88	38,23
	Luas	179.980,70	42.731,61	97.691,93	38.794,60
	Persentase		23,74	54,28	21,55

Sumber: Sistem Informasi Lahan Kabupaten Gowa 2007

Kabupaten Gowa terkenal dengan daerah yang cukup berpengaruh di masa lampau dengan dikenal sebagai pusat kerajaan orang-orang Makassar yang lebih dikenal dengan Kerajaan Gowa. Pada tanggal 19 Agustus 1945 dua hari setelah proklamasi dikumandangkanlah oleh Sukarno-Hatta di Jakarta diangkatlah pejabat-pejabat Gubernur untuk Indonesia bagian Timur, antar lain Dr. G.S.S.Y Ratulangi sebagai Gubernur Provinsi Sulawesi, dengan ibu kota yang bekedudukan di Makassar.⁶

Kerajaan Gowa merupakan salah satu kerajaan tradisional yang pernah besar di Nusantara. Nama kerajaan Gowa menjadi sangat terkenal di Mata dunia terutama pada penghujung abad ke-16 dan awal abad ke-17. Raja Gowa yang paling

⁶Raodah, *Budaya Spiritual Orang Gowa dan Makassar*, (Makassar: Pustaka Refleksi, 2014), h. 8-15.

terkenal di mata dunia adalah Sultan Hasanuddin yang bergelar *Ayam Jantan Dari Timur*, nama ini diberikan atas keberanian Hasanuddin memporandakan pasukan Belanda di Maluku, seperti halnya sifat ayam jantan yang terus berjuang dan bertarung sampai akhir meski peluang untuk menang sangat kecil.⁷

Sejarah terbentuknya kerajaan Gowa diperkirakan terbentuk disekitar abad ke-13, akan tetapi hingga saat ini belum ada pendapat jelas dan bukti secara empirik mengenai asal-usul nama "Gowa". Kata Gowa sendiri tidak pernah dijelaskan dalam *Lontara Bilang*,⁸ namun pendapat yang paling dekat dan paling masuk akal mengenai asal kata Gowa adalah "Goari". Bentuk penambahan huruf "w" ada berasal dari bunyi Gowa. *Goari* secara harfiah memiliki arti kamar atau bilik. Pendapat ini kemudian di dukung oleh Prof. Mattulada yang menerangkan bahwa kata bilik yang dimaksud sebagai *Goari* adalah sebuah tempat berkumpul. Tempat ini selanjutnya dijadikan tempat untuk berkumpul setiap kali terdapat suatu masalah jadi bisa diartikan sebagai tempat berhimpun atau bersatu.⁹ Rakyat dari kerajaan

⁷Kerajaan mencapai puncaknya pada masa Sultan Muhammad Said (1639-1653) dan Sultan Hasanuddin (1653-1669). Kedua Sultan ini membawa Makassar (Kerajaan Gowa-Tallo) sebagai daerah dagang yang maju. Wilayah kekuasaannya meluas sampai ke Fores dan Pulau Solor di Nusa Tenggara. Secara khusus dibawah Hasanuddin, kerajaan-kerajaan kecil di sekitar Makassar seperti Kerajaan Wajo, Bone, Luwu, dan Sopeng berhasil dikuasai. Lihat Delza Abdul Haris, "Kerajaan Gowa Tallo (1528-1670an)", https://www.academia.edu/36602650/MAKALAH_SEJARAH_INDONESIA_KERAJAAN_GOWA_TALLO_1528_1670_an. (Diakses 8 Oktober 2023).

⁸*Lontara Bilang* merupakan manuskrip yang berisi informasi spesifik dan tertanggal tentang berbagai topik, termasuk kelahiran dan kematian tokoh utama, tindakan penguasa, penyebaran Islam, perdagangan dan diplomasi, lingkungan binaan, aktivitas ritual, peperangan, perjuangan politik internal, hubungan sosial dan kekerabatan, goncangan dan komet, serta masih banyak lagi tentang catatan harian kerajaan Gowa dan Tallo yang mencatat peristiwa-peristiwa penting dalam kurung waktu mulai pertengahan abad XVII sampai pertengahan abad XVIII. Lihat Ildawati Herman Majja, "Lontara Bilang Sebagai Sumber Sejarah Kerajaan Gowa", *Preprints* (2021), <https://osf.io/preprints/ubszr/>. (Diakses 8 Oktober 2023), h. 6.

⁹Sebuah pendapat yang dikeluarkan oleh salah satu keturunan Raja Gowa yakni Andi Ijo, kata Gowa berasal dari *Gua*, bukan dari kata betawi tetapi merujuk pada sebuah lubang dalam tanah, namun pendapat ini masih diragukan mengingat bahasa kata *Gua* adalah bahasa Melayu dan apakah penggunaan bahasa Melayu lebih dulu ada atau kerajaan Gowa yang lebih dulu ada hal ini belum terbukti secara empirik. Fakta lain *Gua* dalam bahasa Makassar juga dikenal dengan sebutan *Kalibbong* sehingga masih kurang dasar untuk menjadikan kata Gowa merujuk pada kata *Gua*. Lihat Ananda Dwi Putri, "Sejarah Lengkap Asal Usul Kerajaan Gowa Disertai Beberapa Silsilah Beberapa

Gowa berasal dari Suku Makassar yang berdiam di ujung selatan dan pesisir barat Sulawesi.¹⁰

B. Sejarah Masjid Tua Al-Hilal dan Makam Raja-Raja Gowa

1. Masjid Tua Al-Hilal

Pembangunan Masjid Tua Al-Hilal Katangka tidak bisa dipisahkan dari sejarah Kerajaan Gowa. Sejarah berdirinya masjid ini sangat dipengaruhi masuknya Islam di Kerajaan Gowa. Penyebaran Islam ke berbagai daerah di Nusantara tidaklah berlangsung bersamaan. Kedatangan Islam di Sulawesi Selatan agak terlambat dibandingkan dengan daerah lainnya di Indonesia seperti Aceh, Jawa, Minangkabau dan daerah lainnya. Menurut *Lontarak Pattorioloang* jejak Islam di Sulawesi Selatan baru terlihat pada masa pemerintahan Raja Gowa X (1546 - 1565 M) Tonipallangga, dengan ditemukannya perkampungan muslim di Makassar, penduduknya terdiri atas pedagang Melayu, yang berasal dari Campa, Patani, Johor, dan Minangkabau.¹¹

Menurut catatan Kerajaan Gowa dan Bone Agama Islam masuk dengan resmi ke daerah Gowa sekitar tahun 1602-1603 M, karena Raja Gowa Karaeng Tunijallo telah menerima tiga ulama dari Minangkabau yaitu Datuk ri Bandang, Datuk Patimang dan Datuk ri Tiro.¹² Pendapat lain mengatakan bahwa penerimaan Islam Raja Gowa dan Tallo (Kerajaan kembar), seperti yang termuat di dalam *Lontarak*, terjadi pada malam Jum'at 9 Jumadil Awal 1014 H/ 22 September 1605

Raja Gowa”, https://www.academia.edu/32263002/Sejarah_Lengkap_Asal_Usul_Kerajaan_Gowa_Disertai_Silsila_Beberapa_Raja_Gowa_Dzargon. (Diakses 8 Oktober 2023).

¹⁰Nur Hidayah, “Kerajaan Gowa Tallo”, <https://www.studocu.com/en-gb/document/new-city-college/health-and-social-care/downacademia-dibaca/44080748>. (Diakses 11 Oktober 2023)

¹¹Ahmad Sewang, *Islamisasi Kerajaan Gowa (Abad XIV sampai Abad XVII)*, (Jakarta: Yayasan Obor Indonesia, 2005), h. 1.

¹²Alamsyah, “Analisis Akurasi dan Respons Masyarakat Terhadap Arah Kiblat Masjid Al-Hilal Katangka Kabupaten Gowa Provinsi Sulawesi Selatan”, *Tesis* (Semarang: Fak. Syariah dan Hukum UIN Walisongo, 2016), h. 91.

M, yang ditandai dengan kedatangan tiga orang Datuk atau *datuk tallua* (dalam bahasa Makassar) atau *datuk tellue* (dalam bahasa Bugis) yang berasal dari kota tengah Minangkabau, menurut sejarah Datuk ri Bandang yang berhasil mengislamkan Raja Tallo dan Raja Gowa.¹³

Islamisasi kerajaan Gowa - Tallo ternyata tidak lepas dari mitos, di mana diceritakan ketika Sultan Abdullah mendengar kedatangan Datuk ri Bandang kemudian bersegera menemuinya, namun pada perjalanannya dia bertemu dengan orang tua yang menanyakan tentang tujuan perjalanannya. Orang tua itu menuliskan sesuatu di atas ibu jari raja Tallo, dan orang tua itu menitip salam kepada Datuk ri Bandang. Setelah raja Tallo bertemu dengan Datuk ri Bandang, maka raja Tallo langsung memperlihatkan tulisan dan menyampaikan salam orang tua tersebut. Setelah Datuk ri Bandang melihat tulisan di kuku raja Tallo, dia mengatakan ke raja Tallo bahwa tulisan tersebut adalah Surat Al-Fatihah, dan pada saat itu Datuk ri Bandang berkata kepada Raja Tallo bahwa orang tua tadi adalah Nabi Muhammad saw.¹⁴

Pertemuan Raja Tallo dengan Nabi Muhammad saw. dalam bahasa Makassar disebut "*Makkasara ' mi Nabbi Muhammad ri Buttaya ri Tallo*" (Nabi Muhammad memperlihatkan dirinya di kerajaan Tallo).¹⁵ Setelah kedua raja tersebut masuk Islam Sultan Alauddin dan Sultan Abdullah, mereka mendirikan Masjid Al-Hilal Katangka sebagai pusat penyebaran Islam, selain itu masjid tersebut dijadikan sebagai pusat pertahanan kerajaan Masjid ini juga menjadi

¹³Ahmad Sewang, *Islamisasi Kerajaan Gowa (Abad XIV sampai Abad XVII)*, h. 3.

¹⁴A Mattulada, *Sejarah, Masyarakat, dan Kebudayaan Sulawesi Selatan*, (Ujung Pandang: Hasanuddin University Press, 1998), h. 50.

¹⁵A Mattulada, *Menyusuri Jejak Kehadiran Makassar Dalam Sejarah (1510-1700)*, (Makassar: Bhakti Baru, 1982), h. 43.

tempat pertemuan kerajaan-kerajaan dari luar yang sengaja berkunjung untuk melakukan salat jum'at dan sekaligus menjalin kerjasama dengan Kerajaan Gowa.¹⁶

Masjid Al-Hilal Katangka atau disebut Masjid Tua Al-Hilal Katangka dan sering masyarakat kabupaten Gowa menyebut dengan Masjid Katangka. Dalam prasasti Masjid Katangka ini tidak ditemukan penjelasan tentang nama masjid ini namun demikian dapat diketahui dari prasasti¹⁷ makam dari salah seorang Raja Gowa yang menyebutkan bahwa nama masjid ini adalah “Masjid Katangka”. Nama “Katangka” sendiri diambil menjadi nama masjid ini karena konon katanya masjid ini dibangun sebagian besar dari bahan bangunan terbuat dari *kayu tangkasa* (bersih) kemudian berubah nama menjadi *kayu katangka*.

Diberi nama Masjid Katangka dikarenakan lokasi masjid ini berada di daerah Kerajaan Katangka, ini dibuktikan dengan beberapa nama Raja Gowa yang memiliki gelar Karaeng Katangka¹⁸ (Raja Katangka). Di antara raja yang memiliki gelar Karaeng Katangka I Temmasongeng Karaeng Katangka Sultan Zainuddin Tumenanga ri Mattoanging, La Oddanriu Daeng Mangeppe Karaeng Katangka Sultan Muhammad Zaenal Abidin Tumenanga ri Suangga, dan I Malingkaang Daeng Nyonri Karaeng Katangka Sultan Idris Tumenanga ri Kalabbiranna.

Pada abad ke- 19 Masjid Katangka diberi nama Masjid Tua Al-Hilal Katangka semasa H. Abd. Latief Yusuf menjabat sebagai ketua pengurus masjid. Pada saat itu Puang Arsyad yang mengusulkan nama itu, dengan pertimbangan

¹⁶Alamsyah, “Analisis Akurasi dan Respons Masyarakat Terhadap Arah Kiblat Masjid Al-Hilal Katangka Kabupaten Gowa Provinsi Sulawesi Selatan”, h. 92-93.

¹⁷Penamaan prasasti oleh George Faisal Daeng Ngeppe berupa hiasan-hiasan yang terbuat dari pahatan batu dan kayu yang bertuliskan Arab namun berbahasa Makassar. Lihat Alamsyah, “Analisis Akurasi dan Respons Masyarakat Terhadap Arah Kiblat Masjid Al-Hilal Katangka Kabupaten Gowa Provinsi Sulawesi Selatan”, h. 90.

¹⁸Sebutan Karaeng Katangka dalam artian orang yang menguasai daerah katangka. Lihat Alamsyah, “Analisis Akurasi dan Respons Masyarakat Terhadap Arah Kiblat Masjid Al-Hilal Katangka Kabupaten Gowa Provinsi Sulawesi Selatan”, h. 90.

bahwa kata Al-Hilal adalah kata yang senantiasa disandingkan dengan nama masjid yang memiliki arti bulan sabit.¹⁹

Masjid ini dibangun sekitar awal abad ke XVII dapat dilihat dari tulisan yang ada di tembok masjid yang tertulis tahun 1603 M, ketika dibandingkan dengan masjid tua Palopo (Luwu) yang dibangun pada 1604M²⁰ kedua masjid ini memiliki persamaan baik arsitekturnya maupun batubata alam yang digunakan. Masjid dengan luas bangunan 212,7 meter persegi, dibangun di atas tanah seluas 610 meter persegi di mana masjid tersebut dikelilingi pagar. Masjid Katangka adalah masjid tertua di Sulawesi Selatan yang berada di Kabupaten Gowa, Kecamatan Sombaopu, Desa Katangka lebih tepatnya di jalan Syekh Yusuf nomor 57.²¹

Masjid ini dibangun di masa pemerintahan Sultan Alauddin (Raja ke XIV). Letak masjid berada di sebelah utara kompleks makam Sultan Hasanuddin dan 3 kilometer sebelah selatan pusat Kota Makassar. Lokasi makam yang diyakini sebagai tempat berdirinya Istana Tamalate, istana raja Gowa ketika itu. Sebuah jalan yang dikenal sebagai Batu Palantikang, merupakan jalan yang sering dilintasi raja dan keluarga menuju masjid.²²

Hal ini sesuai dengan pernyataan Dr. H. Maddaluang, S.H., M.H., bahwa: “Pembangunan masjid erat kaitannya dengan penyebaran Islam di Indonesia Timur, oleh karena itu masjid ini sebagaimana yang terlihat pada prasasti diluar, dibangun pada tahun 1603 di masa pemerintahan Raja Gowa yang ke-14 yang bernama Imam I Mangerange Daeng Manrabbia Sultan Alauddin yang diabadikan namanya pada

¹⁹Alamsyah, “Analisis Akurasi dan Respons Masyarakat Terhadap Arah Kiblat Masjid Al-Hilal Katangka Kabupaten Gowa Provinsi Sulawesi Selatan”, h. 90-91.

²⁰Masjid Tua Palopo sebagai bukti penerimaan islam di Luwu, oleh Raja Luwu La Patiware daeng Parebbung pada tahun 1603 M berptepatan dengan 15 Ramadhan 1013 H, namun pembangunan masjid Tua Palopo ini dibangun setelah kepulangan Datuk Sulaeman ke Luwu yang kemudin dipelopori dengan pembangunan Masjid tersebut sekitar 1604 M. Lihat Abdul Muttalib M, *Masjid Tua Palopo*, (Sulawesi Selatan: Suaka Peninggalan Sejarah dan Purbakala Sulawesi Selatan, 1987), h. 7-8.

²¹Rimba Alam A Pengerang, dkk., *Legenda Objek Wisata Gowa*, (Gowa: Dinas Pariwisata Seni dan Budaya Kabupaten Gowa, 2004), h. 38.

²²Rimba Alam A Pengerang, dkk., *Legenda Objek Wisata Gowa*, h. 36-37.

Perguruan Tinggi, dulunya dikatatakan IAIN Alauddin Makassar, sekarang menjadi Universitas Islam jadi itulah yang pertama membangun masjid ini, akan tetapi dulunya beliau belum memeluk agama Islam. Hal tersebut merupakan bentuk tingginya toleransi raja pada saat itu, karena sudah siap membangun tempat peribadatan bagi para tamu-tamunya yang berkunjung (Masjid Tua Al-Hilal)".²³

Pembangunan dan renovasi Masjid Al-Hilal berdasarkan masa kepemimpinan Raja-Raja Gowa;

a. Pembangunan Pertama Oleh Raja Gowa Sultan Alauddin

Masjid Tua Al-Hilal Katangka didirikan pada tahun 1603 M semasa pemerintahan Raja Gowa yang bernama Sultan Alauddin Raja Gowa Ke XIV yang merupakan Raja Gowa yang pertama memeluk agama Islam. Untuk menjaga kelestarian Masjid Al-Hilal sebagai salah satu sejarah monumental yang ikut mengisi khazanah kebudayaan, khususnya budaya Islam di daerah ini, tercatat tujuh kali mengalami pembangunan dan renovasi namun tidak mengurangi bentuk keaslian masjid.

b. Renovasi Pertama Oleh Sultan Abdul Rauf Raja Gowa Ke XXX

Perbaikan yang dilakukan pertama kali oleh raja Gowa ke XXX bernama I Mappatunru Karaeng Lembang Parang Sultan Abdul Rauf Tumenanga ri Katangka pada tahun 1816 M. Proses perbaikan yang dilakukan oleh Abdul Rauf adalah peremajaan masjid dan pembuatan karya seni lukis yang bertuliskan arab namun berbahasa Makassar, ini dapat dilihat dari tulisan yang ada di bagian Mihrab.

c. Renovasi Kedua Oleh Raja Ke XXXII Sultan Abdul Kadir

Seiring berjalannya waktu dan perkembangan Islam di kerajaan Gowa, maka kerajaan Gowa Ke XXXII I Kumala Karaeng Lembang Parang bergelar Sultan Abdul Kadir Muhammad Aididdin merasa perlu melakukan renovasi Masjid Al-Hilal. Renovasi pertama yang dilakukan adalah pembuatan Mimbar dalam masjid pada tahun 1882 M.

²³Wawancara dengan Dr. H. Maddaluang, S.H., M.H. (14 April 1952) selaku Imam Masjid Tua Al-Hilal, pada hari Senin, 11 September 2023.

Renovasi besar-besaran yang dilakukan oleh Sultan Abdul Kadir pada tahun 1886 M. Sebelum raja merenovasi masjid, pintu utama berada pada arah Selatan Masjid, lalu raja mengubah dan menetapkan pintu masjid pada arah Timur. Pintu dan jendela pun diubah, yang dulunya berbentuk setengah lingkaran (kubah) diubah menjadi segi empat seperti yang dapat kita saksikan sekarang.

Pendapat ini didukung oleh peristiwa jatuhnya plaster tembok luar tahun 1997 M, kemudian pengurus masjid membuka dan memperbaikinya. Sewaktu perbaikan tersebut, tampaklah bekas pintu dan jendela berbentuk kubah yang ukurannya lebih kecil dari pintu dan jendela yang ada sekarang. Jendela sebelum diubah berukuran 80 X 106 cm, ukuran ini sangatlah kecil dibandingkan dengan ukuran pintu dan jendela saat ini 150 cm X 206 cm, sedangkan pintu masjid sebelum diubah berukuran 100 cm X 188 cm dibandingkan dengan pintu sekarang yang berukuran 244 cm X 165 cm dan pintu tengah yang berukuran 231 cm X 165 cm.

Pada saat pemerintahan Sultan Abdul Kadir, dia juga membuat sumur di samping Utara masjid untuk mempermudah kaum muslimin untuk berwudhu, yang dahulunya air untuk berwudhu diambil dari Bungung Lompoa (Sumur besar) yang berada tidak jauh dari arah selatan masjid. Atap masjid yang dahulunya terbuat dari kayu Sirap kemudian diganti dengan Genteng, melihat produksi genteng masjid tersebut tertulis dengan jelas tahun pembuatannya 1884 M.

d. Renovasi Ketiga Oleh Raja Gowa Ke XXXIII Sultan Idris

Pada masa pemerintahan Raja Gowa ke XXXIII bernama Imalingkang Daeng Nyonri Karaeng Katangka Sultan Idris Tumenanga ri Kalabbiranna memerintah antara tahun 1893-1895 M, Masjid Al-Hilal kembali direnovasi, peristiwa ini diabadikan dalam bentuk prasasti pada pintu Selatan (pintu ketiga):²⁴

²⁴Rimba Alam A Pangerang, *Legenda Objek Wisata Gowa*, (Gowa: Dinas Pariwisata Seni dan Budaya Kabupaten Gowa, 2004), h. 38.

“Iyaminne waktu nanijama masigika ri wattunna karaengan ri Gowa I Malingkaang areng ana-anakna ni kana Idris Adzimuddin, anakna Abdul Kadir Mahmud appakajannangi buttaya ri Gowa”.

Artinya: Masjid ini dikerjakan pada masa pemerintahan Raja Gowa yang bernama I Malingkaang nama kecilnya biasa disebut dengan Idris Adzimuddin, anak dari Abdul Kadir Mahmud yang menenangkan wilayah Gowa.

Adapun renovasi yang dilakukan pada masa Sultan Idris yaitu melanjutkan renovasi yang dilakukan ayahnya yaitu Sultan Abdul Kadir, dengan menambah beberapa prasasti di bagian pintu masuk masjid.

e. Renovasi Keempat

Tahun 1963 M di pugar oleh pemerintah RI melalui Gubernur Provinsi Sulawesi Selatan. Adapun renovasi yang dilakukuan yaitu dengan membuat pagar pembatas antara kuburan, jalan raya dan Masjid.

f. Renovasi Kelima

Antara tahun 1978 -1980 M direnovasi oleh Pemerintah Republik Indonesia melalai Kanwil Departemen Pendidikan dan Kebudayaan (DEPDIKBUD) Provinsi Sulawesi Selatan dan diresmikan pada tahun 1981 M, dengan menambah serambi masjid dibagian utara.

g. Pemugaran Keenam

Pada tahun 1991 M pemugaran kembali dilakukan oleh pemerintah RI melalui Kantor Suaka Peninggalan Sejarah dan Purbakal Provinsi Sulawesi Selatan yang sekarang berubah menjadi Balai Peninggalan dan Purbakala Wilayah Kerja Sulawesi Selatan, Sulawesi Utara dan Sulawesi Tengah. Adapun renovasi yang dilakukan salah satunya adalah tiang penyangga mimbar yang sudah lapuk di makan rayap, namun prasastinya tetap utuh.

h. Perbaikan Ketujuh

Seiring perkembangan jamaah Masjid Al-Hilal, maka pengurs mesjid berinisiatif untuk membangun baruga di halaman masjid untuk menampung jamaah

yang membludak utamanya pada hari raya Idul Fitri, dan Idul Adha dan bulan Ramadhan dan hari Jum'at. Pembangunan ini pun tidak merubah bentuk keaslian masjid dan pembangunan baruga ini sendiri dimulai pada tanggal 19 September 2006 M, dengan pendanaan diambil dari kas Masjid Al-Hilal sendiri, bantuan Pemerintah Kabupaten Gowa dan masyarakat sekitar masjid. Dan pada tahun 2007 M dilaksanakan lagi pemugaran yang ketuanya H. George Faisal, Lc.

Pada tahun 2008 Gubernur Privinsi Sulawesi Selatan melakukan pembutan pintu gerbang, dimana bentuknya gerbangnya disamakan dengan bentuk gerbang Makam yang berada di depan Masjid (Sebelah Utara) sebagai ciri khas bangunan Gerbang Makam Kerajaan.²⁵

Bangunan Masjid Tua Al-Hilal Katangka merupakan salah satu bangunan (benda cagar budaya) yang sangat dilindungi Undang-Undang No. 5 tahun 1992 (tentang benda cagar budaya) dan merupaka salah satu aset pariwisata yang sering dikunjungi masyarakat, baik dari dalam atau luar daerah Kabupaten Gowa. Hingga saat ini Masjid Tua Al-Hilal Katangka masih berdiri dengan megahnya dan masih di fungsikan baik salat fardhu, salat Jum'at, salat hari raya Idul Fitri dan Idul Adha dan tempat pembelajaran anak-anak mengaji.²⁶

Dalam rangka meningkatkan kemakmuran masjid sebagai tempat ibadah, pembinaan ummat dan peningkatan kesejahteraan jamaah maka masjid Al-Hilal, maka diadakan beberapa kegiatan/aktivitas yang dilaksanakan di masjid Al-Hilal yakni; 1) Kegiatan Ibadah, melihat kondisi jamaah Masjid Tua Al-Hilal merupakan masjid yang sangat sering dikunjungi oleh masyarakat, baik masyarakat sekitar masjid maupun pengunjung dari luar daerah di setiap salat fardhu. Kondisi jamaah

²⁵Alamsyah, "Analisis Akurasi dan Respons Masyarakat Terhadap Arah Kiblat Masjid Al-Hilal Katangka Kabupaten Gowa Provinsi Sulawesi Selatan", h. 104-109.

²⁶Alamsyah, "Analisis Akurasi dan Respons Masyarakat Terhadap Arah Kiblat Masjid Al-Hilal Katangka Kabupaten Gowa Provinsi Sulawesi Selatan", h. 94.

sangat banyak, hampir setiap salat fardhu saf-saf di dalam masjid penuh. Masyarakat menganggap bahwa salat di masjid tersebut memiliki nilai tersendiri yaitu berupa ketenangan, selain itu kondisi masjid pun yang sangat sejuk.²⁷ 2) Pengajian anak-anak TPQ (Taman Pendidikan Qur'an), pengajian dilaksanakan setiap hari Senin sampai Jum'at dan hari sabtu libur dengan pertimbangan mengikuti hari libur pemerintah.

3) Pengajian Remaja, pembinaan remaja yang dilakukan di masjid Al-Hilal tidak jauh berbeda dengan masjid-masjid di seluruh Indonesia yaitu pengajian, Tilawatil Qu'ran, Rebana, Qasidah, olahraga, membagi zakat, namun dalam pembinaan remaja ada sedikit perbedaan, di mana kegiatan tersebut membuat remaja semakin betah untuk memakmurkan masjid yaitu kegiatan kajiankajian keagamaan yang bersifat kontemporer berupa kajian fiqhi, tafsir, hadist, dan kajian isu-isu keagamaan.²⁸ 4) Kegiatan Pelayanan Ibadah Sosial, kegiatan tadarrus, doa, dan zikir dilakukan ketika ada masyarakat yang meninggal. Selain itu, ada pula kegiatan *Barzanji*, *Barzanji* dilakukan ketika menggelar acara adat perkawinan yang disebut dengan *Akkorongtigi*, pada saat itulah *Barzanji* dibacakan.

2. Makam Raja-Raja Gowa

Keberadaan makam Raja-Raja Gowa menjadi salah satu warisan kebudayaan fisik masa lampau. Berdasarkan kontruksinya, bangunan makam Raja-Raja Gowa yakni bangunan makam bentuk cungkup-kubah mirip dengan bentuk piramida. Dilihat dari segi makna esensinya, makam bentuk cungkup menurut

²⁷Dalam kegiatan ibadah yang paling penting adalah salat limawaktu, salat jum'at, Imam, Khatib, Muazin (Bilal) dan jamaah. Sumber utama keberhasilan salat lima waktu adalah melihat banyaknya jamaah masjid. Lihat Badan Kesejahteraan Masjid Pusat, *Pola Pembinaan Kegiatan Masjid*, (Jakarta: Badan Pusat Kesejahteraan Masjid, 1993), h. 18.

²⁸Pembinaan remaja merupakan kegiatan yang perlu mendapat perhatian yang besar dilingkungan masjid, karena remaja merupakan harapan orang tua, harapan bangsa dan Negara. Perjuangan pemuda sangat diharapkan untuk meningkatkan kemajuan masjid. Pembinaan remaja saat ini berupa pengajian, Tilawatil Qu'ran, Rebana, Qasidah, olah raga, membagi zakat. Lihat Badan Kesejahteraan Masjid Pusat, *Pola Pembinaan Kegiatan Masjid*, h. 30-31.

pandangan budaya masyarakat Makassar mempunyai makna filosofis. Makna tersebut dihubungkan dengan konsep *kosmologi*, yakni sebagai simbol alam dunia (*Makrokosmos*), hubungan horizontal antar manusia. Adanya akar kebudayaan yang kuat pada masyarakatnya jelas sangat berperan dalam memberikan corak peninggalan pada masa Islam.²⁹

Selain itu, struktur atau susunan bangunan makam pada Kompleks Makam Sultan Hasanuddin merupakan kumpulan makam Raja-Raja Gowa yang memiliki aspek atau unsur-unsur visual yang menyangkut keseluruhan dari bangunan tersebut, kemudian di tata dengan sedemikian rupa sehingga menghasilkan suatu struktur konstruksi keutuhan bentuk atau hubungan yang bermakna antar bagian sehingga tercipta suatu keseimbangan yang sama halnya dengan bangunan-bangunan lainnya.³⁰

Kompleks Makam Sultan Hasanuddin adalah salah satu objek cagar budaya peninggalan Kerajaan Gowa. Selain dimanfaatkan sebagai objek penelitian dalam pengembangan khazanah sejarah kebudayaan Nusantrara, Kompleks Makam Sultan Hasanuddin menjadi salah satu alternatif objek wisata sejarah yang banyak

²⁹Atap tumpang dalam konteks kepercayaan Indonesia asli merupakan perwujudan dari unsur filosofis yang mendasarinya, yaitu kepercayaan kepada arwah leluhur yang bermukim atau bersemayam pada tempat ketinggian atau di puncak-puncak gunung. Gambaran pada ketinggian tersebut juga digambarkan pada kubah makam Raja-Raja Gowa (khususnya makam yang berada di kawasan Masjid Tua Al-Hilal), sedangkan empat sisi pada atap dan dinding makam melambangkan bentuk kosmos menurut kepercayaan manusia Bugis-Makassar alam raya ini berbentuk segi empat yang dianalogikan sebagai konsepsi *Sulapa Appa* yang merupakan falsafah dan pandangan hidup bagi masyarakat Bugis-Makassar. Lihat Abrar Ilyas, dkk., "Karakteristik Visual Bangunan Makam Kuno Raja-Raja Gowa di Kompleks Masjid Tua Katangka", h. 1-19. <https://eprints.unm.ac.id/id/eprint/16100>. (Diakses 26 Oktober 2023).

³⁰Makam cungkup berundak Sultan Hasanuddin dapat dilihat berdasarkan pada pandangan masyarakat setempat. menunjukkan simbol atau status sosial raja, karena itu semakin tinggi derajat ke bangsawanan seorang raja, semakin besar pula makam berundak-undak dan diperkaya dengan ragam hias. Lihat Akbar Tanjung, "Studi Bentuk Makam Sultan Hasanuddin Di Kompleks Makam Raja-Raja Gowa", *Skripsi* (Fak. Keguruan dan Ilmu Pendidikan: UNISMUH, 2018), h. 32.

dikunjungi oleh peziarah. Hal ini, menandakan bahwa Kompleks Makam Sultan Hasanuddin masih memiliki ikatan emosional masa lalu dengan masyarakat.³¹

Kompleks Makam Sultan Hasanuddin berada di Kelurahan Katangka, Kecamatan Somba Opu, Kabupaten Gowa. Situs ini berada di puncak Bukit Tamalate dengan luas 2.352 m². Di kompleks ini terdapat 24 situs pemakaman raja-raja dari Kerajaan Gowa yang sudah ada sebelum masa Islamisasi di Sulawesi Selatan.³² Di sebelah kiri depan Kompleks Makam Sultan Hasanuddin terdapat sebuah batu *Tomanurung* atau disebut juga Batu Pallantikan sebagai tempat pelantikan Raja-Raja Gowa. Di pemakaman ini terdapat informasi tentang sejarah hidup Sultan Hasanuddin dan Raja Gowa lainnya.³³

Dalam literatur menjelaskan tentang 21 jumlah makam yang terdapat pada Kompleks Makam Sultan Hasanuddin, yang merupakan makam Raja-Raja Gowa dan beberapa makam keluarga serta kerabat lingkungan kerajaan. Orientasi makam adalah utara-selatan sebagaimana ciri makam Islam. Secara umum, makam-makam tersebut terbagi dalam 3 tipe yaitu, 1) makam berbentuk punden berudak dengan teknik susun timbun sebagai cungkup makam, 2) makam berkubah, dan 3)

³¹Saat ini Kompleks Makam Sultan Hasanuddin dijaga dan dilestarikan secara langsung oleh Balai Pelestarian Cagar Budaya (BPCCB) Sulawesi Selatan yang memiliki tugas dan fungsi mewujudkan pelestarian carar budaya, meliputi perlindungan, pengembangan, serta pemanfaatannya. Oleh karena itu, upaya tersebut dilakukan dengan cara melakukan pemeliharaan dengan menempatkan juru pelestari, kegiatan pengembangan dilakukan dengan melaksanakan kajian-kajian dalam rangka merumuskan strategi pelestarian pada Kompleks Makam Sultan Hasanuddin. Selanjutnya, melakukan pemugaran pada salah satu makam yang berada di depan makam Sultan Hasanuddin (tahun 2015). Lihat Chalid As, “Makam Berusia Ratusan Tahun Tempat Peristirahatan Pemimpin Agung”, <https://kebudayaan.kemendikbud.go.id/bpcbsulsel/makam-berusia-ratusan-tahun-tempat-peristirahatan-pemimpin-agung/>. (Diakses 26 Oktober 2023).

³²Hal ini ditandai dengan arah kubur yang berorientasi dari arah timur ke barat pada makam Raja Gowa ke-XI, yaitu I Tajibarani Daeng Marompa Karaeng Data Tunibatta yang diangkat menjadi Raja Gowa pada tahun 1565. Lihat Smartcity, “Makam Pahlawan Nasional Sultan Hasanuddin”, https://smartcity.gowakab.go.id/wisata_sejarah/makam-pahlawan-nasional-sultan-hasanuddin/1. (Diakses 26 Oktober 2023).

³³Kementerian Pariwisata dan Ekonomi Kreatif Republik Indonesia, “Makam Sultan Hasanuddin”, <https://direktoripariwisata.id/unit/5869>. (Diakses 26 Oktober 2023)

makam dengan bentuk sederhana berupa jirat atau kijing. Beberapa tokoh yang dimakamkan pada pemakaman ini adalah:

- a. Makam Raja Gowa ke XI
- b. Sombangta I Mappasomba Daeng Manguraga, Sultan Amir Hamzah Tumenanga Ri Allu, Raja Gowa ke XVII
- c. Sombangta I Mappadulung, Daeng Mattimung Karaeng Sanrobone, Sultan Abdul Djalil, Tumenanga Ri Lakiung, Raja Gowa ke XIX
- d. Karaeng I Mallingkaang Daeng Mannjori, Karaeng Katangka Sultan Abdullah Awalul Islam, Tumenanga Riagamana
- e. Sombangta I Manggarangi Daeng Manrabia, Sultan Alauddin Tumenanga Rigukanna, Raja Gowa ke XIV
- f. Sombangta I Mannuntungi Daeng Mattola, Karaeng Ujung/Karaeng Lakiung Sultan Malikussaid (Moh. Said), Tumenanga Ripapambatuna, Raja Gowa ke XV
- g. Sultan Hasanuddin, Mallombasi Daeng Mattawang Karaeng Bontomangape, Mohammad Bakir, Tumenanga Riballa Pangkana
- h. Sombangta I Mappaosong Daeng Manngewai, Karaeng Bisei, Sultan Ali, Tumenanga Ridjakarta, Raja Gowa ke XVIII
- i. Arung Lamontjong.³⁴

³⁴Chalid As, "Makam Berusia Ratusan Tahun Tempat Peristirahatan Pemimpin Agung".

Gambar 4.3
Sketsa Kompleks Makam Sultan Hasanuddin

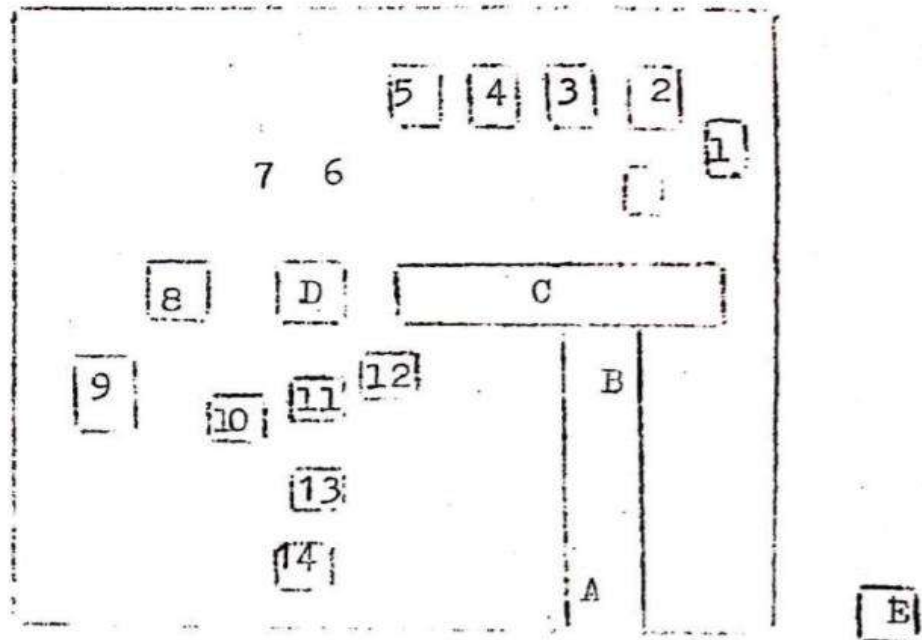

Sumber: Abdul Muthalib, *Kompleks Makam Sultan Hasanuddin*.

Keterangan:

- A. Pintu gerbang kompleks makam.
 - B. Jalan setapak.
 - C. Baruga atau tempat istirahat.
 - D. Gudang dan WC.
 - E. Batu Pelantikan.
1. Makam I Mappaosong Dg. Mangewai Sultan Ali Raja Gowa XVIII.
 2. Makam I Mallombasi Dg. Mattawang Sultan Hasanuddin Raja Gowa XVI.
 3. Makam I Mannuntungi Dg. Mattola Sultan Malikussaid Raja Gowa XV.

4. Makam I Mangarangi Dg. Manrabia Sultan Alauddin Raja Gowa XIV.
5. Makam I Mallingkaan Dg. Manyonri Sultan Awalul Islam Raja Tallo.
6. Malam I Mappadulung Dg, Mattimung Sultan Abdul Jalil Raja Gowa XIX.
7. Makam I Mappasomba Dg. Nguraga Sultan Amir Hamzah Raja Gowa XVII.
13. Makam T Tajibarani Dg. Marompa Karaeng Data Tunibatta Raja Gowa XI.
14. Makam Arung La Moncong dari Bone.³⁵

C. Pro-Kontra Akurasi Arah Kiblat Masjid Tua Al-Hilal dan Makam-Makam Raja Gowa

1. Akurasi Arah Kiblat Masjid Tua Al-Hilal

Pegukuran arah kiblat dengan menggunakan *Google Earth* Masjid Tua Al-Hilal berada pada lintang $5^{\circ} 11' 26,4''$ dan bujur $119^{\circ} 27' 05''$ BT, sedangkan letak Kakbah berada pada lintang $21^{\circ} 25' 21,04''$ dan bujur $39^{\circ} 49' 34,33''$. Berdasarkan data lintang dan bujur yang ada, maka menentukan arah kiblat Masjid Tua Al-Hilal dapat dilakukan dengan menggunakan rumus hisab perhitungan arah kiblat:

Data	Lintang Tempat	: $-5^{\circ}11'26,47''$	S
	Bujur Tempat	: $119^{\circ}27'04,40''$	T
	Lintang Makkah	: $21^{\circ}25'21,04''$	U
	Bujur Makkah	: $39^{\circ}49'34,33''$	T

³⁵Abdul Muthalib, *Kompleks Makam Sultan Hasanuddin*, (Sulawesi Selatan: Suaka Peninggalan Sejarah dan Purbakala , 1985), h. 16.

$$\begin{aligned}
\text{Diketahui Sisi a} & : 90^\circ + 5^\circ 9' 7,61'' = \\
& 95^\circ 11' 26,47'' \\
\text{Sisi b} & : 90^\circ - 21^\circ 25' 21,04'' = \\
& 68^\circ 34' 38,96'' \\
\text{Sudut C} & : 119^\circ 27' 04,40'' - 39^\circ 49' 34,33'' = \\
& 79^\circ 37' 30,07'' \\
\text{Rumus Cotan B} & = \frac{\sin a \cdot \cotan b}{\sin C - \cos a \cdot \cotan C} \\
& = \frac{\sin 95^\circ 11' 26,47'' \cdot \cotan 68^\circ 34' 38,96''}{\sin 79^\circ 37' 30,07'' - \cos 95^\circ 11' 26,47'' \cdot \cotan 79^\circ 37' 30,07''} \\
& \qquad \qquad \qquad B = 67,520306781 \\
& \qquad \qquad \qquad B = 67^\circ 31' 26,3''
\end{aligned}$$

Dalam proses perhitungan dan pengukuran yang telah dilakukan masjid Al-Hilal terjadi kemelencengan sebesar -7° ke arah Utara menggunakan aplikasi *software* berupa *Dioptra* dibagian dalam Masjid Tua Al-Hilal. Arah kiblat Masjid Tua Al-Hilal menunjukkan angka 285° , sedangkan rata-rata arah kiblat masjid untuk wilayah Sulawesi Selatan mengarah ke barat laut dengan nilai sebesar 292° .³⁶ Pengukuran dilakukan peneliti pada hari Senin 11 September 2023 M yang dihadiri oleh Dr. H. Maddaluang, S.H., M.H., selaku imam Masjid Tua Al-Hilal Katangka.

³⁶Andi Wawo Warah, & Rahmatia HL, "Analisis Metode dan Akurasi Arah Kiblat Masjid di Kabupaten Sidrap", <https://journal.uin-alauddin.ac.id/index.php/hisabuna/article/download/13134/pdf>. (Diakses 17 Oktober 2023).

Gambar 4.4

Wawancara bersama Imam Masjid Al-Hilal, Bapak Dr. H. Maddaluang, S.H., M.H.



Sumber: Dokumentasi Peneliti

Gambar 4.5

Posisi Arah Kiblat Lama (Arah Bangunan 285°) Masjid Tua Al-Hilal Katangka



Sumber: Dokumentasi Peneliti

Gambar 4.6
Posisi Arah Kiblat Baru Masjid Tua Al-Hilal Katangka (292°)



Sumber: Dokumentasi Peneliti

Selain menggunakan aplikasi *Dioptra*, arah kiblat Masjid Al-Hilal juga diukur menggunakan dua buah instrumen pengukuran arah kiblat yakni, Busur Derajat dan Qiblat Tracker. Hasil pengukuran menggunakan Busur Derajat pada hari Kamis 14 September 2023 M, pukul 13:02 WITA yang disesuaikan dengan hasil bayangan matahari dan data azimuth 298° melalui aplikasi *Sun Compass*.

Gambar 4.7
Data Azimuth Matahari melalui Aplikasi *Sun Compass* 298°

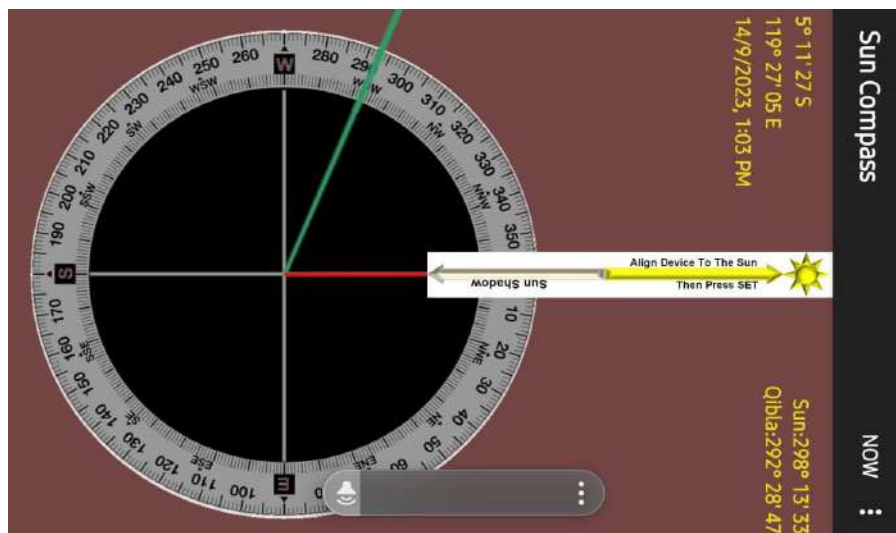

Sumber: Dokumentasi Peneliti

Berdasarkan data tersebut, maka diperoleh hasil arah kiblat baru Masjid Al-Hilal sebesar 292° , arah kiblat lama Masjid Al-Hilal sebesar 284° , dan selisih arah kiblat lama-baru sebesar -8° ke arah Utara.

Gambar 4.7
Hasil Pengukuran Masjid Al-Hilal menggunakan Busur Derajat

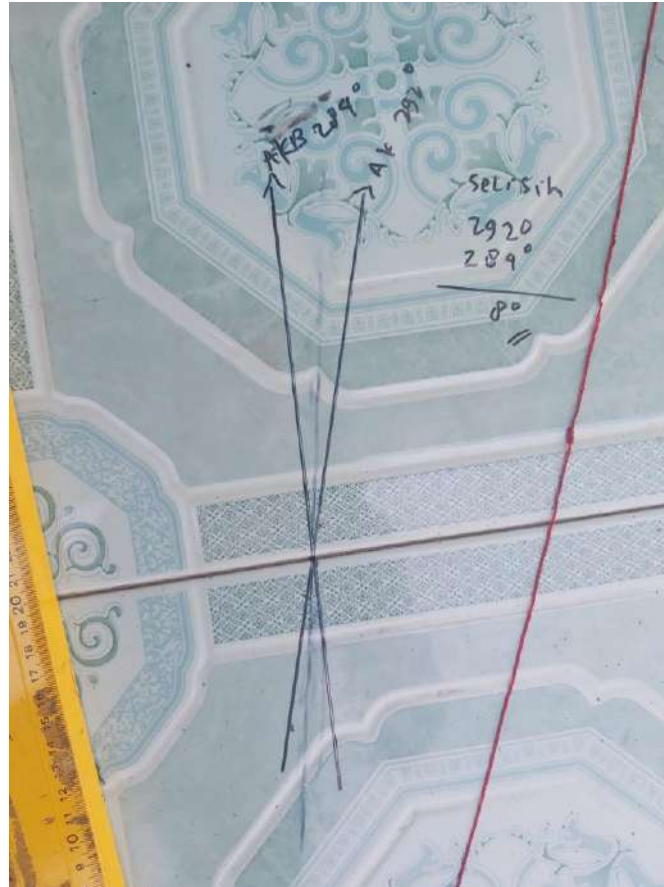

Sumber: Dokumentasi Peneliti

Selanjutnya, hasil pengukuran Masjid Al-Hilal menggunakan Qiblat Tracker pada hari Kamis 14 September 2023 M, pukul 13:02 WITA dengan data azimuth matahari 298° dari aplikasi *Sun Compass* diperoleh arah kiblat baru sebesar 292° , sedangkan arah kiblat lama sebesar 284° . Berdasarkan hasil tersebut, maka diperoleh selisih antara arah kiblat lama dan baru sebesar -8° ke arah Utara.

Gambar 4.8
Hasil Pengukuran Masjid Al-Hilal menggunakan Qiblat Tracker



Sumber: Dokumentasi Peneliti

2. Akurasi Arah Kiblat Makam Raja-Raja Gowa

Akurasi arah kiblat makam Raja Gowa dilaksanakan di Kompleks Makam Sultan Hasanuddin yang merupakan kompleks pemakaman dari beberapa Raja-Raja Gowa, akan tetapi pengukuran hanya dilakukan pada makam Raja Gowa ke XVI yakni Sultan Hasanuddin dan Raja Gowa ke XIV yakni Sultan Alauddin menggunakan Qiblat Tracker pada hari Kamis 14 September 2023 M, pukul 13:02 WITA dengan data azimuth matahari 298° dari aplikasi *Sun Compass*.

Hasil pengukuran menunjukkan bahwa arah kiblat baru makam Sultan Hasanuddin sebesar 292° dengan arah kiblat lama menunjukkan arah 257° maka

diperoleh selisih sebesar -38° ke arah Utara, sedangkan arah kiblat baru makam Sultan Alauddin sebesar 292° dengan arah kiblat lama sebesar 250° maka diperoleh selisih sebesar -45° ke arah Utara.

Gambar 4.9
Hasil Pengukuran Makam Sultan Hasanuddin menggunakan Qiblat Tracker

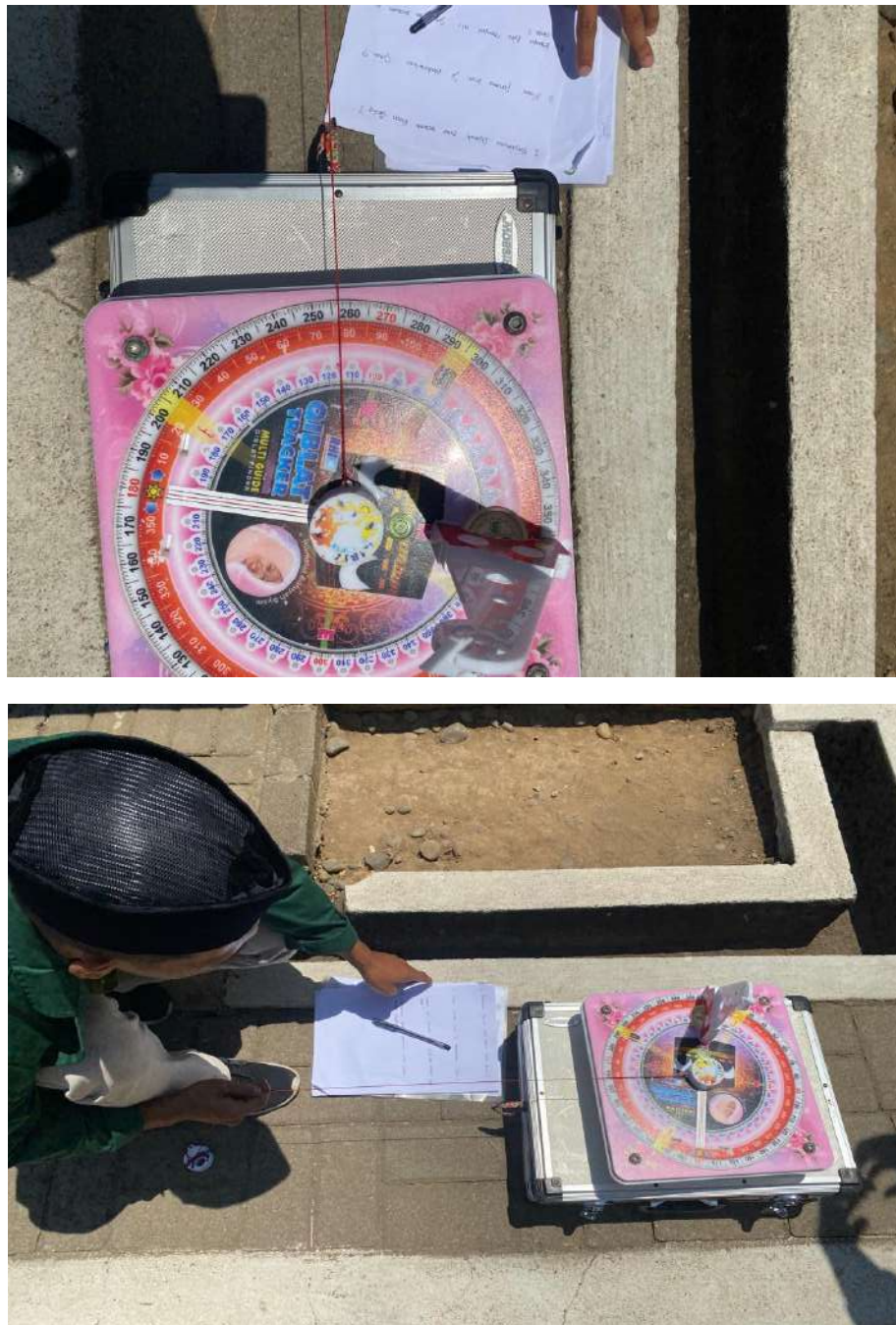

Sumber: Dokumentasi Peneliti

Gambar 4.10
Hasil Pengukuran Makam Sultan Alauddin menggunakan Qiblat Tracker



Sumber: Dokumentasi Peneliti

3. Pro-Kontra Arah Kiblat Masjid Tua Al-Hilal dan Makam Raja-Raja Gowa

Masjid Tua Katangka merupakan salah satu masjid bersejarah di Kabupaten Gowa yang sudah berdiri sejak ratusan tahun lalu. Baru-baru ini, tim survei melakukan pengkajian ulang terhadap orientasi arah kiblat masjid ini. Hasilnya ditemukan bahwa arah kiblat Masjid Tua Katangka saat ini menyimpang sekitar 8° dari arah sebenarnya menuju Ka'bah.

Temuan ini menuai pro dan kontra di kalangan tokoh masyarakat dan tokoh agama setempat. Pihak yang pro mendesak agar dilakukan pembenahan arah kiblat demi keabsahan ibadah jamaah. Sementara pihak yang kontra bersikukuh mempertahankan arah kiblat lama dengan alasan faktor sejarah dan agar menjaga tradisi leluhur yang sudah turun temurun.

Pihak yang pro pembenahan berpendapat bahwa arah kiblat harus persis menghadap Ka'bah sesuai tuntunan syariat, apalagi untuk masjid sebesar ini. Menurut mereka, kekhilafan 8° cukup signifikan dan berpotensi merusak keabsahan ibadah jamaah.

Sementara pihak yang kontra berdalih bahwa Masjid Tua Katangka sudah berdiri ratusan tahun dengan orientasi mihrab seperti sekarang, jadi tidak perlu dan tidak pantas untuk diubah. Mereka khawatir perubahan akan merusak nilai historis dan mengganggu tradisi nenek moyang yang diwariskan hingga kini.

Hasil penelitian yang dilakukan oleh tim survei menunjukkan bahwa arah kiblat Masjid tua Katangka saat ini mengalami sedikit penyimpangan dari arah yang sebenarnya. Berdasarkan perhitungan astronomi dan observasi lapangan, didapati bahwa arah kiblat saat ini menyimpang sekitar 5 derajat ke arah barat dari arah kiblat yang seharusnya.

Terdapat pro dan kontra di kalangan warga dan tokoh agama setempat terkait hasil temuan ini. Pihak yang pro terhadap pembenahan arah kiblat masjid menyatakan bahwa arah kiblat harus benar-benar menghadap Ka'bah sebagaimana digariskan dalam syariat Islam. Menurut mereka, penyimpangan sekecil apapun tetap harus dibenahi agar shalat jamaah lebih khusyuk dan sah menurut tata cara Islam. Mereka mendesak agar masjid segera melakukan pembenahan orientasi mihrab dan sajadah sesuai hasil rukyat hilal terbaru.

Sementara itu, pihak yang kontra beralasan bahwa masjid tersebut telah berdiri puluhan tahun dan arah kiblatnya selama ini tidak pernah dipersoalkan. Pihak ini khawatir pembenahan arah kiblat justru akan menimbulkan keresahan dan memerlukan biaya besar. Mereka juga meragukan hasil survey tim dan lebih memegang prinsip "tradisi" daripada "modernisasi" dalam menentukan arah kiblat.

BAB V

PENUTUP

A. Kesimpulan

1. Masjid Tua Al-Hilal Katangka dibangun sekitar awal abad ke XVII / 1603 M dan Masjid ini dibangun di masa pemerintahan Sultan Alauddin (Raja ke XIV). Pada abad ke- 19 Masjid Katangka diberi nama Masjid Tua Al-Hilal Katangka semasa H. Abd. Latief Yusuf menjabat sebagai ketua pengurus masjid. Adapun Renovasi masjid ini dari awal hingga sekarang berkisar tujuh kali mengalami proses renovasi pada awal tahun 1816 hingga tahun 2006 di masa H. George Faisal, Lc. Menariknya sebagai Masjid pertama di Sulawesi Selatan, pada tahun 1992 masjid ini terdaftar sebagai benda cagar budaya yang dilindungi Undang-Undang No. 5 Tahun 1992.
2. Hasil penelitian yang dilakukan oleh tim survei menunjukkan bahwa arah kiblat Masjid tua Katangka saat ini mengalami sedikit penyimpangan dari arah yang sebenarnya. Berdasarkan perhitungan astronomi dan observasi lapangan, didapati bahwa arah kiblat saat ini menyimpang sekitar 5 derajat ke arah barat dari arah kiblat yang seharusnya. Terdapat pro dan kontra di kalangan warga dan tokoh agama setempat terkait hasil temuan ini. Pihak yang pro terhadap pembenahan arah kiblat masjid menyatakan bahwa arah kiblat harus benar-benar menghadap Ka'bah sebagaimana digariskan dalam syariat Islam. Menurut mereka, penyimpangan sekecil apapun tetap harus dibenahi agar shalat jamaah lebih khushyuk dan sah menurut tata cara Islam. Mereka mendesak agar masjid segera melakukan pembenahan orientasi mihrab dan sajadah sesuai hasil rukyat hilal terbaru.

B. Implikasi

Diharapkan kepada pemerintah sebagai pemangku kebijakan dalam hal ini Kementerian Agama Kab. Gowa untuk dapat meluruskan arah kiblat dengan melakukan sosialisasi terkait dengan metode penentuan arah kiblat kepada masyarakat Kab. Gowa agar sesuai dengan Sains dan hukum Islam. Meluruskan arah kiblat merupakan tugas dan tanggungjawab bersama sebagai umat Islam dan

pihak yang berwenang atau *Ulii Amri* memiliki tupoksi dalam kalibrasi dan verifikasi arah kiblat masjid dan makam.

Buku

- Badan Kesejahteraan Masjid Pusat. *Pola Pembinaan Kegiatan Masjid*. Jakarta: Badan Pusat Kesejahteraan Masjid, 1993.
- M, Abdul Muttalib. *Masjid Tua Palopo*. Sulawesi Selatan: Suaka Peninggalan Sejarah dan Purbakala Sulawesi Selatan, 1987.
- Mattulada, A. *Menyusuri Jejak Kehadiran Makassar Dalam Sejarah (1510-1700)*. Makassar: Bhakti Baru, 1982.
- Mattulada, A. *Sejarah, Masyarakat, dan Kebudayaan Sulawesi Selatan*. Ujung Pandang: Hasanuddin University Press, 1998.
- Muthalib, Abdul. *Kompleks Makam Sultan Hasanuddin*. Sulawesi Selatan: Suaka Peninggalan Sejarah dan Purbakala, 1985.
- Pengerang, Rimba Alam A., dkk. *Legenda Objek Wisata Gowa*. Gowa: Dinas Pariwisata Seni dan Budaya Kabupaten Gowa, 2004.
- Raodah. *Budaya Spiritual Orang Gowa dan Makassar*. Makassar: Pustaka Refleksi, 2014.
- Sewang, Ahmad. *Islamisasi Kerajaan Gowa (Abad XIV sampai Abad XVII)*. Jakarta: Yayasan Obor Indonesia, 2005.

Skripsi

- Alamsyah. "Analisis Akurasi dan Respons Masyarakat Terhadap Arah Kiblat Masjid Al-Hilal Katangka Kabupaten Gowa Provinsi Sulawesi Selatan". *Tesis*. Semarang: Fak. Syariah dan Hukum UIN Walisongo, 2016.
- Tanjung, Akbar. "Studi Bentuk Makam Sultan Hasanuddin Di Kompleks Makam Raja-Raja Gowa". *Skripsi*. Fak. Keguruan dan Ilmu Pendidikan: UNISMUH, 2018.
- Yusuf, Restu. "Studi Alih Fungsi Lahan Pertanian Pada Kawasan Perkotaan Sungguminasa". *Skripsi*. Makassar: Fak. Syariah dan Hukum UIN Alauddin, 2014.

Jurnal

- As, Chalid. "Makam Berusia Ratusan Tahun Tempat Peristirahatan Pemimpin Agung". <https://kebudayaan.kemendikbud.go.id/bpcbsulsel/makam-berusia-ratusan-tahun-tempat-peristirahatan-pemimpin-agung/>. (Diakses 26 Oktober 2023).
- Haris, Delza Abdul. "Kerajaan Gowa Tallo (1528-1670an)". https://www.academia.edu/36602650/MAKALAH_SEJARAH_INDONESIA_KERAJAN_GOWA_TALLO_1528_1670_an. (Diakses 8 Oktober 2023).
- Hidayah, Nur. "Kerajaan Gowa Tallo". <https://www.studocu.com/en-gb/document/new-city-college/health-and-social-care/downacademia-dibaca/44080748>. (Diakses 11 Oktober 2023).
- Humas Kabupaten Gowa. "Laporan Akuntabilitas Kinerja Instansi Pemerintah Kabupaten Gowa 2013". t.tt: t.tp, 2014. <http://humas.gowakab.go.id/wp-content/uploads/2014/10/BAB-1.pdf>. (Diakses 7 Oktober 2023).
- Ilyas, Abrar., dkk. "Karakteristik Visual Bangunan Makam Kuno Raja-Raja Gowa di Kompleks Masjid Tua Katangka". <https://eprints.unm.ac.id/id/eprint/16100>. (Diakses 26 Oktober 2023).
- Irnayani, Mayasari. "Perubahan Pemukiman Penduduk Kecamatan Somba Opu Kabupaten Gowa Tahun 1993 Sampai Dengan Tahun 2018". *Jurnal Enviromental Science* 1.2 (2019). <https://ojs.unm.ac.id/JES/article/download/9060/5264>. (Diakses 8 Oktober 2023).

- Kementerian Pariwisata dan Ekonomi Kreatif Republik Indonesia. “Makam Sultan Hasanuddin”. <https://direktoripariwisata.id/unit/5869>. (Diakses 26 Oktober 2023).
- Majja, Ildawati Herman. “Lontara Bilang Sebagai Sumber Sejarah Kerajaan Gowa”. *Preprints* (2021). <https://osf.io/preprints/ubszr/>. (Diakses 8 Oktober 2023).
- Pemerintah Kabupaten Gowa, “Laporan Utama Dokumen Informasi Kinerja Pengelolaan Lingkungan Hidup Daerah Kabupaten Gowa Tahun 2019”. t.t: t.tp, 2019. <http://perpustakaan.menlhk.go.id/pustaka/images/docs/DIKPLHD-KABUPATEN-GOWA-2019.pdf>. (Diakses 7 Oktober 2023).
- Putri, Ananda Dwi. “Sejarah Lengkap Asal Usul Kerajaan Gowa Disertai Beberapa Silsilah Beberapa Raja Gowa”. https://www.academia.edu/32263002/Sejarah_Lengkap_Asal_Usul_Kerajaan_Gowa_Disertai_Silsila_Beberapa_Raja_Gowa_Dzargon. (Diakses 8 Oktober 2023).
- Smartcity. “Makam Pahlawan Nasional Sultan Hasanuddin”. https://smartcity.gowakab.go.id/wisata_sejarah/makam-pahlawan-nasional-sultan-hasanuddin/1. (Diakses 26 Oktober 2023).
- Warah, Andi Wawo., & Rahmatia HL. “Analisis Metode dan Akurasi Arah Kiblat Masjid di Kabupaten Sidrap”. <https://journal.uin-alauddin.ac.id/index.php/hisabuna/article/download/13134/pdf/>. (Diakses 17 Oktober 2023).

Wawancara

Wawancara dengan Dr. H. Maddaluang, S.H., M.H. (14 April 1952); Imam Masjid Tua Al-Hilal, pada hari Senin, 11 September 2023.