

**KEBIJAKAN PUBLIK
(PENERTIBAN PEDAGANG KAKI LIMA DI KECAMATAN
MANGGALA KOTA MAKASSAR)**



Diajukan Untuk Memenuhi Salah Satu Syarat Meraih Gelar Sarjana Ilmu Politik (S.Sos) Program Studi Ilmu Politik Pada Fakultas Ushuluddin dan Filsafat Universitas Islam Negeri Alauddin Makassar

UNIVERSITAS ISLAM NEGERI
ALAUDDIN
MAKASSAR
Oleh :
YAYAT SUDRAJAT

30600120021

**PROGRAM STUDI ILMU POLITIK
FAKULTAS USHULUDDIN DAN FILSAFAT
UNIVERSITAS ISLAM NEGERI ALAUDDIN MAKASSAR**

2024

PERNYATAAN KEASLIAN SKRIPSI

Mahasiswa yang bertanda tangan di bawah ini.

Nama : Yayat Sudrajat
Tempat, Tanggal Lahir : Sinjai, 01 Januari 2002
Jurusan : Ilmu Politik
NIM : 30600120021
Fakultas : Ushuluddin dan Filsafat
Judul : Kebijakan Publik (Penertiban Pedagang Kaki Lima Kecamatan Manggala Kota Makassar)
Alamat : Jl. Poros Pakatto Pattalassang Btn.
Araya Residence Blok A.14

Menyatakan dan penuh kesadaran, bahwa skripsi ini benar merupakan penelitian yang telah melewati kaidah-kaidah ilmiah dan hasil karya sendiri. Apabila dikemudian hari dideteksi adanya kecurangan dalam penelitian ini, berupa hasil duplikat, memanipulasi karya orang lain, dikerjakan sebagian atau seluruhnya oleh orang lain. Maka peneliti bersedia mempertanggungjawabkan penelitian ini dan menerima seluruh konsekuensinya.

Gowa, 02 Maret 2024

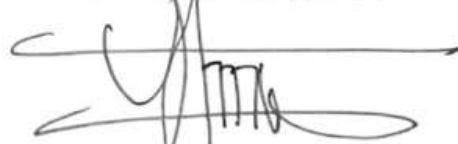

Yayat Sudrajat

NIM. 30600120021

PENGESAHAN SKRIPSI

Skripsi yang berjudul, "Kebijakan Publik (Penertiban Pedagang Kaki Lima di Kecamatan Manggala Kota Makassar)", yang disusun oleh Yayat Sudrajat, NIM: 30600120021, Mahasiswa Program Studi Ilmu politik pada Fakultas Ushuluddin dan Filsafat UIN Alauddin Makassar, telah diuji dan dipertahankan dalam Sidang Munaqasyah yang diselenggarakan pada hari Senin, tanggal 25 Maret 2024 M, bertepatan dengan 23 Sya'ban 1445 H, dinyatakan telah dapat diterima sebagai salah satu syarat untuk memperoleh gelar Sarjana Sosial (S.Sos) dalam Ilmu Politik (dengan beberapa perbaikan).

Gowa, 25 Maret 2024 M
23 Sya'ban 1445 H

DEWAN PENGUJI

Ketua : Dr. Awal Muqstith, Lc., M.Phil
Sekretaris : Reskiyanti Nurdin, S.I.P., M.A.
Munaqisy I : Dr. Wahyuni, S.Sos., M.Si
Munaqisy II : Dr. Syaiful, M.Si
Pembimbing I : Dr. Anggriani Alamsyah, M.Si
Pembimbing II : Zulfiani, M.Si

(.....)
(.....)
(.....)
(.....)
(.....)
(.....)

UNIVERSITAS ISLAM NEGERI

ALAUDDIN
MAKASSAR

Diketahui oleh:
Dekan Fakultas Ushuluddin dan Filsafat
UIN Alauddin Makassar,

Prof. Dr. Mahaemin, M.Th.I., M.Ed
NIR. 19770521 200312 1 002

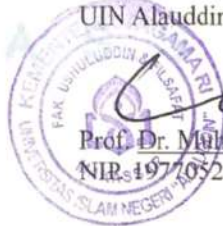

KATA PENGANTAR

بِسْمِ اللَّهِ الرَّحْمَنِ الرَّحِيمِ

Alhamdulillah, segala puji dan syukur kepada Allah Swt yang telah memberikan rahmat dan hidayahNya kepada kita, sehingga peneliti dapat menyelesaikan skripsi ini dengan judul “Kebijakan Publik (Penertiban Pedagang Kaki Lima di Kecamatan Manggala Kota Makassar)”. Shalawat dan salam semoga senantiasa tercurahkan kepada junjungan dan uswatun hasanah kita, Rasulullah saw yang telah memberikan cahaya Islam dan sebagai contoh teladan yang baik.

Peneliti menyadari dalam penyusunan skripsi ini tidak akan dapat diselesaikan tanpa adanya bantuan dari berbagai pihak. Baik itu bantuan yang diberikan secara langsung maupun tidak langsung. Oleh sebab itu, pada kesempatan kali ini peneliti mengucapkan rasa terima kasih sebanyak-banyaknya atas jasa yang tidak dapat dihitungkan dan kasih sayang yang tak pernah putus kepada ibu Rosmiati, ayah Basri. Dukungan, doa, dan motivasi yang mereka berikan telah menjadi pendorong utama dalam menyelesaikan skripsi ini. Semoga Allah SWT senantiasa melimpahkan berkah kepada mereka atas segala pengorbanan dan kasih sayang yang telah diberikan. Berterima kasih juga kepada:

1. Prof. H. Hamdan Juhannis, M.A., Ph.D. selaku Rektor UIN Alauddin Makassar, serta Prof. Dr. H. Kamaluddin Abunawas, M.Ag., sebagai Wakil Rektor 1, Dr. H. Andi Aderus, Lc., M.A., sebagai Wakil Rektor II, Prof. Dr. Halifah Mustamin, M.Pd., sebagai Wakil Rektor III, serta Prof. Dr. H. Muhammad Amri, Lc., M.Ag., sebagai Wakil Rektor IV UIN Alauddin Makassar.
2. Prof. Dr. Muhaimin Latif, M.Th.I., selaku Dekan Fakultas Ushuluddin dan Filsafat UIN Alauddin Makassar, Dr. Wahyuni, S.Sos., M.Si., selaku Wakil Dekan I, Dr. Hj. Darmawati H., M.HI., selaku Wakil Dekan II, dan Syahrir Karim, M.Si., Ph.D., selaku Wakil Dekan III Fakultas Ushuluddin, beserta

seluruh jajaran staf akademik Fakultas Ushuluddin dan Filsafat.

3. Dr. Awal Muqsith, Lc., M.Phil., sebagai Ketua program studi Ilmu Politik dan Reskiyanti Nurdin, S.IP., M.A., sebagai Sekretaris Program Studi Ilmu Politik, Fakultas Ushuluddin dan Filsafat UIN Alauddin Makassar, dengan penuh rasa tulus memberikan arahan, motivasi, nasehat, masukan, bimbingan, dan telah tulus membantu pemberkasan administrasi peneliti selama menempuh perkuliahan.
4. Dr. Anggriani Alamsyah, M.Si sebagai pembimbing I dan Zulfiani, S.IP., M.Si., sebagai pembimbing II yang senantiasa berserah dan bersabar meluangkan waktu, tenaga, dan pikiran dalam membimbing dan mengarahkan penulis mulai penyusunan skripsi ini sampai selesai.
5. Dr. Wahyuni, S.Sos, M.Si. selaku penguji I, dan Dr. M. Syaiful, M.Si. selaku penguji II, yang telah bersedia dan bersabar meluangkan waktunya dalam mengoreksi dan menguji layak tidaknya skripsi ini, sebagai sebuah penelitian ilmiah yang mampu dipertanggungjawabkan keabsahannya.
6. Segenap dosen serta tenaga kependidikan Fakultas Ushuluddin dan Filsafat yang telah memberikan khazanah keilmuan dan membantu pengurusan administrasi akademik penulis sejak masa perkuliahan
7. Ir, H. Muchlis Misba, selaku Anggota DPRD Kota Makassar Komisi D Telah memberi izin dan menjadi informan utama dalam penelitian ini, sehingga peneliti dapat melakukan proses pengambilan data dan menyusun fakta-fakta di lapangan dengan baik, di dalam skripsi ini.
8. A. Anshar AP, S.TP, M.Si, selaku Camat Manggala, yang telah bersedia dan meluangkan waktunya untuk menjadi informan dalam penelitian ini, sehingga peneliti dapat menemukan dan memperoleh informasi dengan baik dalam skripsi ini.
9. Aswar dan Mujahid, selaku anggota SATPOL PP Kecamatan Manggala, telah bersedia dan meluangkan waktu untuk menjadi informan dalam

penelitian ini. Sehingga peneliti dapat menggali informasi dan memperoleh data penelitian yang baik.

10. Ulfi dan Ridwan, selaku pedagang kaki lima di Kecamatan Manggala, yang telah bersedia dan meluangkan waktunya untuk menjadi informan dalam penelitian ini, sehingga peneliti dapat menemukan dan memperoleh informasi dengan baik dalam skripsi ini.
11. Terima kasih juga saya haturkan kepada saudara saya Didi Ardiansyah dan Astrid Andayani, dukungan moril, materil dan motivasi yang tersalurkan dengan tulus. Sehingga peneliti dapat berada di titik ini dalam proses penyelesaian studi dan skripsi ini dapat diselesaikan dengan baik. Juga Kepada seluruh keluarga tanpa terkecuali yang telah memberikan bantuan moril, materil dan semangat agar peneliti dapat melakukan proses penyelesaian skripsi dan studi ini dengan baik.
12. Kepada Fitriani S.M, Penulis mengucapkan terima kasih yang tak terhingga atas dukungan moril, materil, doa, dan motivasi yang begitu luar biasa diberikan kepada peneliti. Sehingga proses penyelesaian skripsi dan studi penulis dapat berjalan dengan baik.
13. Kepada teman-teman seperjuangan Ilmu Politik angkatan 2020, terkhusus kelas Ilmu Politik 1 yang telah menghaturkan, mencurahkan dan memberikan semangat serta motivasi secara langsung dan banyak membantu penulis dalam proses penyelesaian skripsi ini. Terkhusus untuk saudara A. Muh. Rifqi Nugraha, Muhammad Fiqra Abdullah, dan Firmansyah, merupakan sahabat pilihan yang tanggap dalam membantu, membersamai, memberikan semangat, dan motivasi serta selalu penulis repotkan dalam proses penyelesaian skripsi ini. Semoga sahabat dapat pula menyelesaikan studi ini dengan baik dan lancar.
14. Kepada teman-teman Kuliah Kerja Nyata (KKN) angkatan 73 posko 05 Desa Bategulung Kec. Bontonompo Kab. Gowa telah memberi dukungan dan support yang sangat baik bagi peneliti untuk mengerjakan skripsi ini

dan menempuh proses bimbingan skripsi ini, selama peneliti menjalani masa KKN.

15. Kepada semua pihak yang tidak dapat disebutkan namanya satu persatu oleh peneliti, terima kasih telah memotivasi, memberi semangat dan memberi dukungan kepada peneliti, sehingga peneliti dapat melakukan proses penyelesaian studi dan menyelesaikan skripsi ini dengan baik.

Peneliti menyadari bahwasanya dalam penulisan skripsi ini tidak lepas dari kata sempurna, penulis sangat berharap kritikan dan masukan yang bersifat membangun dari semua pihak dan semoga bermanfaat bagi para pembaca.



PEDOMAN TRANSLITERASI

A. *Transliterasi Arab-Latin*

Daftar huruf bahasa Arab dan transliterasinya ke dalam huruf latin dapat dilihat pada tabel berikut:

1. Konsonan

Huruf Arab	Nama	Huruf Latin	Nama
ا	alif	tidak dilambangkan	tidak dilambangkan
ب	ba	b	be
ت	ta	t	te
ث	S a	s	es (dengan titik di atas)
ج	Jim	j	Je
ح	ha	h}	ha (dengan titik di bawah)
خ	kha	kh	ka dan ha
د	dal	d	De
ذ	Z al	z	zet (dengan titik di atas)
ر	ra	r	Er
ز	zai	z	Et
س	sin	s	Es
ش	syin	Sy	es dan ye
ص	s}ad	s}	es (dengan titik di bawah)
ض	d}ad	d}	de (dengan titik di bawah)
ط	t}a	t}	te (dengan titik di bawah)
ظ	z}a	z}	zet (dengan titik di bawah)

			bawah)
ع	'ain	'	apostrof terbalik
غ	gain	g	Ge
ف	fa	f	Ef
ق	qaf	q	Qi
ك	kaf	k	Ka
ل	lam	l	El
م	mim	m	Em
ن	nun	n	En
و	Wau	w	We
ه	ha	h	Ha
ء	hamzah	'	Apostrof
ي	ya	y	Ye

Hamzah (ء) yang terletak di awal kata mengikuti vokalnya tanpa diberi tanda apapun. Jika terletak di tengah atau di akhir, maka ditulis dengan tanda (').

2. Vokal

Vokal bahasa Arab seperti vokal bahasa Indonesia, terdiri atas vokal tunggal atau monoftong dan vokal rangkap atau diftong.

Vokal tunggal bahasa Arab yang lambangnya berupa tanda atau harakat, transliterasinya sebagai berikut:

Tanda	Nama	Huruf Latin	Nama
أ	<i>Fath}ah</i>	a	A
إ	<i>Kasrah</i>	i	I
أ	<i>d}amah</i>	u	U

Vokal rangkap bahasa Arab yang lambangnya berupa gabungan antara harakat dan huruf, transliterasinya berupa gabungan huruf, yaitu:

Tanda	Nama	Huruf Latin	Nama
أَ	<i>Fath}ah dan ya>'</i>	Ai	a dan i
أُ	<i>Fath}ah dan waw</i>	Au	a dan u

Contoh:

كَيْفَ : *kaifa*

3. Maddah

Maddah atau vokal panjang yang lambangnya berupa harakat dan huruf, transliterasinya berupa huruf dan tanda, yaitu:

Harakat dan huruf	Nama	Huruf dan Tanda	Nama
أَ... أِ... أِ...	<i>Fath}ah dan alif atau ya>'</i>	a>	a dan garis di atas
إِ	<i>Kasrah dan ya>'</i>	i>	i dan garis di atas
أُ	<i>D{ammah dan waw</i>	u>	u dan garis di atas

Contoh:

مَاتَ : *ma>ta*

رَمَى : *rama>*

قِيلَ : *qi>la*

يُمُوتُ : *yamu>tu*

4. *Ta>' Marbu>t}ah*

Transliterasi untuk *ta>' marbu>t}ah* ada dua, yaitu: *ta>' marbu>t}ah* yang hidup atau mendapat harakat *fath}ah*, *kasrah*, dan *d{ammah*, transliterasinya adalah [t]. sedangkan *ta>' marbu>t}ah* yang mati atau mendapat harakat sukun, transliterasinya adalah [h].

Kalau pada kata yang berakhir dengan *ta>' marbu>t}ah* diikuti oleh kata yang menggunakan kata sandang *al-* serta bacaan kedua itu terpisah, maka *ta>' marbu>t}ah* itu ditransliterasikan dengan *ha* (h).

Contoh:

رَوْضَةٌ لَطْفَالٍ : *raud{ah al-at} fa>l*
الْمَدِينَةُ الْفَاعِلَةُ : *al-madi>nah al-fa>d{ilah*
الْحِكْمَةُ : *al-h{ikmah*

5. *Syaddah (Tasydi>d)*

Syaddah atau *tasydi>d* yang dalam sistem tulisan Arab dilambangkan dengan sebuah tanda *tasydi>d* (ˆ), dalam transliterasi ini dilambangkan dengan perulangan huruf (konsonan ganda) yang diberi tanda *syaddah*.

Contoh:

رَبَّنَا : *rabbana>*
نَجَّيْنَا : *najjaina>*
الْحَقُّ : *al-h}aqq*
نُعَمُّ : *nu''ima*
عَدُوٌّ : *'aduwwun*

Jika huruf *ع* ber-*tasydid* di akhir sebuah kata dan didahului oleh huruf *kasrah*, maka ia ditransliterasikan seperti huruf *maddah* menjadi *i>*.

Contoh:

عَلِيٌّ : 'Ali> (bukan 'Aliyy atau 'Aly)

عَرَبِيٌّ : 'Arabi> (bukan 'Arabiyy atau 'Araby)

6. Kata Sandang

Kata sandang dalam sistem tulisan Arab dilambangkan dengan huruf *ال* (*alif lam ma'arifah*). Dalam pedoman transliterasi ini, kata sandang ditransliterasi seperti biasa, *al-*, baik ketika ia diikuti oleh huruf *syamsiyah* maupun huruf *qamariyah*. Kata sandang tidak mengikuti bunyi huruf langsung yang mengikutinya. Kata sandang ditulis terpisah dari kata yang mengikutinya dan dihubungkan dengan garis mendatar (-).

Contoh:

الشَّمْسُ : *al-syamsu* (bukan *asy-syamsu*)

الزَّلْزَلَةُ : *al-zalzalah* (bukan *az-zalzalah*)

الفَلْسَفَةُ : *al-falsafah*

الْبِلَادُ : *al-bila>du*

7. Hamzah

Aturan transliterasi huruf *hamzah* menjadi apostrof (') hanya berlaku bagi *hamzah* yang terletak di tengah dan akhir kata. Namun, bila *hamzah* terletak di awal kata, ia tidak dilambangkan, karena dalam tulisan Arab ia berupa *alif*.

Contoh:

تَأْمُرُن : ta'muru>na

النَّوْعُ : al-nau'

شَيْءٌ : syai'un

أُمِرْتُ : umirtu

8. Penulisan Kata Arab yang Lazim Digunakan dalam Bahasa Indonesia

Kata, istilah atau kalimat Arab yang ditransliterasi adalah kata, istilah atau kalimat yang belum dibakukan dalam bahasa Indonesia. Kata, istilah atau kalimat yang sudah lazim dan menjadi bagian dari pembendaharaan bahasa Indonesia, atau sering ditulis dalam tulisan bahasa Indonesia, atau lazim digunakan dalam dunia akademik tertentu, tidak lagi ditulis menurut cara transliterasi di atas. Misalnya, kata al-Qur'an (dari *al-Qur'a>n*), alhamdulillah, dan munaqasyah. Namun, bila kata-kata tersebut menjadi bagian dari satu rangkaian teks Arab, maka harus ditransliterasi secara utuh. Contoh:

Fi Zila>l al-Qur'a>n

Al-Sunnah qabl al-tadwi>n

9. Lafz al-Jalalah (الله)

Kata "Allah" yang didahului partikel seperti huruf *jarr* dan huruf lainnya atau berkedudukan sebagai *mud{a>f ilaih* (frasa nominal), transliterasi tanpa huruf *hamzah*.

Contoh:

دِينُ اللَّهِ di>>nulla>h بِاللَّهِ billa>h

Adapun *ta' marbu>t}jah* di akhir kata yang disandarkan kepada *lafz} al-jala>lah*, ditransliterasi dengan huruf [t]. Contoh:

هُم فِي رَحْمَةِ اللَّهِ *hum fi> rah}matilla>h*

10. Huruf Kapital

Walau sistem tulisan Arab tidak mengenal huruf kapital (*All Caps*), dalam transliterasinya huruf-huruf tersebut dikenai ketentuan tentang penggunaan huruf kapital berdasarkan pedoman ejaan Bahasa Indonesia yang berlaku (EYD). Huruf kapital, misalnya, digunakan untuk menuliskan huruf awal nama diri (orang, tempat, bulan) dan huruf pertama pada permulaan kalimat. Bila nama diri didahului oleh kata sandang (*al-*), maka yang ditulis dengan huruf kapital tetap huruf awal nama diri tersebut, bukan huruf awal kata sandangnya. Jika terletak pada awal kalimat, maka huruf A dari kata sandang tersebut menggunakan huruf kapital (*Al-*). Ketentuan yang sama juga berlaku untuk huruf awal dari judul referensi yang didahului oleh kata sandang *al-*, baik ketika ia ditulis dalam teks maupun dalam catatan rujukan (CK, DP, CDK, dan DR). Contoh:

Wa ma> Muh}ammadun illa> rasu>l

Inna awwala baitin wudfi'a linna>si lallaz|i> bi Bakkata muba>rakan

Syahru Ramad}a>n al-laz|i> unzila fih al-Qur'a<n

Nas}i>r al-Di>n al-T}u>si>

Abu> Nas}r al-Fara>bi>

Al-Gaza>li>

Al-Munqiz| min al-D}ala>l

Jika nama resmi seseorang menggunakan kata *Ibnu* (anak dari) dan *Abu* (bapak dari) sebagai nama kedua terakhirnya, maka kedua nama terakhir itu harus disebutkan sebagai nama akhir dalam daftar pustaka atau daftar referensi. Contoh:

Abu> al-Wali>d Muh}ammad ibn Rusyd, ditulis menjadi: Ibnu Rusyd, Abu> al-Wali>d Muh}ammad (bukan: Rusyd, Abu> al-Wali>d Muh}ammad Ibnu)

Nas}r Ha>mid Abu> Zai>d, ditulis menjadi: Abu> Zai>d, Nas}r Ha>mid (bukan: Zai>d, Nas}r Hami>d Abu>)

B. Daftar Singkatan

Beberapa singkatan yang dibakukan adalah:



swt.	=	<i>subh}a>nahu> wa ta 'a>la></i>
saw.	=	<i>s}allalla>hu 'alaihi wa sallam</i>
a.s.	=	<i>'alaihi al-sala>m</i>
H	=	Hijriah
M	=	Masehi
SM	=	Sebelum Masehi
l.	=	Lahir tahun (untuk orang yang masih hidup saja)
w.	=	Wafat tahun
QS.../...:4	=	QS al-Baqarah/2:4 atau QS A>li 'Imra>n/3:4
HR	=	Hadis Riwayat

Untuk karya ilmiah berbahasa Arab, terdapat beberapa singkatan berikut:

ص	=	صفحة
د م	=	بدون مكان
صلعم	=	صلى الله و سلم

ط	=	طبعة
دن	=	بدون ناشر
الج	=	الى اخرها الى اخره
ج	=	جزء



ABSTRAK

Nama : Yayat Sudrajat
Nim : 30600120021
Fak/Prodi : Ushuluddin dan Filsafat/Ilmu Politik
Judul : Kebijakan Publik (Penertiban Pedagang Kaki Lima di Kecamatan Manggala Kota Makassar)

Penelitian ini membahas tentang Kebijakan Publik Penertiban Pedagang Kaki Lima di Kecamatan Manggala Kota Makassar. Tujuan penelitian adalah; 1.) Untuk mengetahui strategi kebijakan penertiban Pedagang Kaki Lima di Kecamatan Manggala Kota Makassar, 2.) Untuk mengetahui dampak sosial penertiban pedagang kaki lima oleh pemerintah Kota Makassar di Kecamatan Manggala. Jenis penelitian yang digunakan adalah penelitian deskriptif kualitatif dan tipe penelitian adalah studi kasus, sedangkan teknik pengumpulan data yang digunakan adalah observasi, wawancara dan dokumentasi.

Hasil penelitian ini menunjukkan bahwa penataan pedagang kaki lima di kecamatan manggala kota makassar, penelitian ini menganalisis *strategi* penertiban PKL di Kecamatan Manggala, Kota Makassar, serta *dampak sosialnya*. Evaluasi menunjukkan 1.) kegagalan kebijakan penertiban yang menyebabkan PKL kembali berjualan di pinggir jalan. Diperlukan langkah pembenahan demi keseimbangan antara ketertiban kota dan ekonomi PKL. 2.) *Dampak sosial* kebijakan termasuk pengaruh pada pendapatan PKL, respon masyarakat, dan kebersihan kota. Partisipasi masyarakat diperlukan untuk keberlanjutan dan penerimaan kebijakan. Keberhasilan kebijakan tergantung pada respons dan partisipasi masyarakat.. Kunci : Kebijakan Publik (Penertiban Pedagang Kaki lima di Kecamatan Manggala Kota Makassa

DAFTAR ISI

SAMPUL	i
PERNYATAAN KEASLIAN KARYA	i
KATA PENGANTAR	ii
ABSTRAK	vi
DAFTAR ISI	vii
BAB 1 PENDAHULUAN	1
A. Latar Belakang.....	1
B. Rumusan Masalah.....	7
C. Tujuan Penelitian.....	7
D. Fokus penelitian dan deskripsi Fokus.....	8
E. Manfaat Penelitian.....	8
F. Kajian Pustaka.....	9
BAB II TINJAUAN TEORI	16
A. Teori Kebijakan Publik.....	16
B. Aspek-Aspek yang Mempengaruhi Pelaksanaan Kebijakan Publik.....	20
C. Kompleksitas implementasi Kebijakan.....	21
D. Kerangka Konseptual.....	25
BAB III METODOLOGI PENELITIAN	27
A. Jenis Penelitian	27
B. Pendekatan Penelitian	27
C. Sumber Data.....	27
D. Pengumpulan data.....	28
E. Instrumen Penelitian.....	30
F. Teknik Pengelolaan Data.....	31
G. Analisis Data.....	32

BAB IX PENELITIAN DAN PEMBAHASAN	33
A. Gambaran Umum Lokasi Penelitian.....	33
B. Strategi Kebijakan Pemerintah Kota Makassar dalam Menertibkan Pedagang Kaki Lima di Kecamatan Manggala	38
C. Dampak Sosial Kebijakan Penertiban Pedagang Kaki Lima oleh Pemerintah Kota Makassar di Kecamatan Manggala	52
BAB V PENUTUP	70
A. kesimpulan	70
B. Implikasi Penelitian	72
DAFTAR PUSTAKA	73
DAFTAR TABEL	25
A. Tabel 2.1.....	25
B. Tabel 5.1.....	86
DAFTAR GAMBAR	34
A. Gambar 4.1.....	34
B. Gambar 4.2.....	36
C. Gambar 4.3.....	37
LAMPIRAN

BAB I

PENDAHULUAN

A. Latar Belakang

Sektor informal di perkotaan Indonesia menunjukkan pertumbuhan yang pesat. Menurut para ahli perluasan sektor informal dikaitkan dengan penurunan kapasitas sektor formal untuk menyerap pertumbuhan tenaga kerja perkotaan. Pada saat yang sama pertumbuhan tenaga kerja di kota disebabkan oleh imigrasi dari desa ke kota. Lebih dari pada peningkatan kesempatan kerja. Akibatnya terjadi pengangguran di kalangan masyarakat, khususnya generasi muda dan kaum terdidik yang telah lulus dari jenjang pendidikan.¹

Sektor informal dianggap sebagai cikal bakal munculnya masalah. Terutama bagi mereka yang beraktivitas di kawasan strategis kota. Aktivitas informal yang banyak ditemui di perkotaan adalah banyaknya pedagang asongan dan pedagang kaki lima yang berjualan di sepanjang jalan strategis perkotaan. Fenomena ini tentunya mengurangi keindahan kota dan menimbulkan kemacetan lalu lintas serta kerusakan lingkungan perkotaan. Oleh karena itu Pemerintah kota (Pemkot) memperkenalkan kebijakan untuk mengatasi pergerakan sektor informal. Di kota besar seperti Jakarta, aktivitas sektor informal seperti pedagang kaki lima yang tidak mentaati peraturan akan berurusan dengan pihak yang berwenang, dalam hal ini pihak kepolisian. Adapun sanksi yang diberikan bagi pelaku usaha informal di pinggir jalan kota besar, akan dilakukan penertiban usaha bahkan akan mengalami penyitaan dan pencabutan izin usaha. Selain masalah tersebut, sektor informal sebenarnya secara signifikan mengurangi jumlah pengangguran yang berada di kota besar. Itu karena mereka menciptakan lapangan kerja secara mandiri yang menghasilkan pendapatan yang cukup bagi mereka yang tinggal di kota besar

¹Selfianty, S. (2019). *Kontribusi Kaum urban terhadap pertumbuhan sektor informal di perkotaan Jember (Studi pedagang kaki lima di jl Kalimantan Kecamatan Sumbersari)* (Doctoral dissertation, Universitas Islam Negeri Kiai Haji Ahmad Siddiq Jember).134-137

dan tidak lagi menjadi pengangguran, padahal dapat kita pahami untuk mendapatkan penghasilan boleh dilakukan dengan cara yang formal saja.

Pekerjaan masyarakat di sektor informal, benar-benar dapat dilakukan potensi pembangunan daerah. Salah satu peluang pengembangan kawasan ini termasuk pedagang kaki lima (PKL) yang harus mendapatkan jaminan termasuk perlindungan, bimbingan dan pengaturan dalam bisnis sehingga efektif dan efisien serta dapat meningkatkan kesejahteraan. Namun tidak bisa dipungkiri bahwa pedagang kaki lima (PKL) hampir ada disemua wilayah disudut kota, salah satunya kota Makassar, bahkan keberadaan mereka sudah ada dikalangan masyarakat kota menjadi salah satu ciri kehidupan di kota Makassar.² Mungkin beberapa orang menganggap banyak sekali mengganggu aktivitas mereka, merusak kebersihan atau keindahan sehingga menghasilkan banyak kerugian bagi pengguna ditempat umum karena beberapa hal, disisi lain pedagang yang mendistribusikan produk mereka di pinggir jalan, salah satunya di trotoar atau area yang tidak diizinkan terkadang yang ingin melintas di area tersebut menjadi sulit karena terhalang dengan penjual asongan.

Namun disisi lain, kehadiran Pedagang Kaki Lima (PKL) akan berdampak positif jika ditempatkan ditempat yang benar, kualitasnya akan meningkat dan hal ini dapat dimanfaatkan oleh pemerintah karena sektor ini memiliki potensi yang cukup besar jika dibina. Kehadiran (PKL) juga memiliki dampak yang signifikan terhadap perekonomian daerah.³

Menurut Noor dan Muamar, berpendapat bahwa pemberdayaan masyarakat merupakan konsep pembangunan ekonomi yang menyatukan nilai-nilai masyarakat untuk membangun paradigma pembangunan baru yang berpusat pada masyarakat dan inklusif. Dalam kerangka ini, upaya pemberdayaan masyarakat dapat dilihat dari tiga sudut pandang: pertama

² Widodo, B. (2011). Kebijakan Kesempatan Kerja. *JIANA (Jurnal Ilmu Administrasi Negara)*, 11(01), 40-49.

³ Sri Handini, M. M., Sukaai, M. M., & MM, H. K. A. (2019). *Pemberdayaan Masyarakat desa dalam Pengembangan UMKM di wilayah pesisir*. Sucofindo Media Pustaka. Hal. 12-14

pemberdayaan yaitu terciptanya lingkungan yang kondusif bagi perkembangan potensi masyarakat. Kedua, pemberdayaan yaitu memperkuat potensi masyarakat melalui Langkah-langkah konkrit yang melibatkan pemberian masukan yang berbeda dan membuka berbagai kesempatan yang membuat masyarakat menjadi lebih kuat Ketiga, pertahanan yaitu perlindungan dan pembelaan kepentingan yang lemah. Pendekatan pemberdayaan pada hakekatnya menekankan otonomi pengambilan keputusan kelompok masyarakat berdasarkan sumber daya pribadi, langsung, demokrasi dan pembelaan sosial.

Pemberdayaan masyarakat merupakan upaya mengangkat harkat dan martabat lapisan masyarakat paling bawah yang dengan keterbatasannya tidak luput dan jerat kemiskinan, kebodohan dan keterbelakangan, sehingga pemberdayaan masyarakat tidak hanya memperkuat individu tetapi juga kelembagaan sosial yang ada. Penanaman nilai-nilai budaya modern seperti kerja keras, hemat, keterbukaan dan tanggung jawab merupakan bagian penting dari penegakkan hukum.⁴

Kebijakan yang diberikan Pemerintah Kota Makassar adalah membangun Makassar menjadi kota metropolitan yang layak dipersandingkan dengan kota-kota lain. Pemerintah kota Makassar melakukan pencegahan dan pembinaan melalui peraturan pemerintah nomor 32 tahun 2004 tentang pedoman satuan polisi pamong praja, perda no 10 tahun 1990 tentang pembinaan PKL, peraturan daerah no 2 tahun 1981 tentang penggunaan pelataran. Berbagai upaya yang dilakukan untuk mengatasi berbagai permasalahan di wilayah Kota Makassar di hadapan pemerintah dan sekaligus meningkatkan kesejahteraan masyarakat. Tujuan dari praktek ini adalah untuk menata kembali pedagang kaki lima (PKL).

Menata dan menawarkan tempat yang lebih baik bagi PKL di bagian sektor formal. Pedagang kaki lima (PKL) merupakan salah satu alternatif mata

⁴Noor, Munawar. "Pemberdayaan masyarakat." *CIVIS: Jurnal Ilmiah Ilmu Sosial dan Pendidikan Kewarganegaraan* 1.2 (2011).

pencaharian di sektor informal yang termasuk dalam kelompok usaha kecil. Pedagang kaki lima seringkali menjadi masalah di kota-kota terutama di kota yang termasuk predikat sebagai kota dunia. Magnet komersial yang kuat dari kota besar mampu menggerakkan penduduk desa urbanisasi ke kota untuk mengubah pekerjaan menjadi pengusaha kecil.

Masyarakat tidak harus menjadi pedagang kaki lima yang mempunyai pendidikan tinggi seperti orang-orang di luar sana. Bahkan yang berpendidikan rendah pun bisa menduduki posisi tersebut, yaitu pedagang kaki lima, usaha tersebut tidak membutuhkan banyak modal, tapi bisa menghasilkan lebih banyak pendapatan dari pada sektor formal. PKL pada umumnya dikelompokkan ke dalam hal yang serupa yaitu penjualan secara ilegal. Kebanyakan jenis bisnis makanan dan minuman menarik. Makanya banyak pedagang kaki lima menggunakan ruas jalan sebagai tempat penjualan secara ilegal.⁵

Beberapa permasalahan yang ditimbulkan oleh PKL di berbagai kota pada umumnya hampir sama dengan masalah kemacetan kota, kebersihan dan keindahan. Ini karena disebabkan pedagang kaki lima yang berdagang di tempat yang tidak boleh digunakan untuk berdagang. Meskipun jual beli menjadi lebih mudah dengan stan permanen yang di isi semuanya persyaratan untuk memperoleh hak sebagai penyewa pasar yang haknya dilindungi undang-undang dan dilindungi dari penggusuran.

Kota Makassar merupakan kota terbesar keempat di Indonesia dan kota terbesar di kawasan timur, luas wilayah Indonesia adalah 199,26 km² menurut data yang tercatat pada PPKB (dinas pengendalian penduduk dan keluarga berencana) kota Makassar memiliki 265 ribu kepala keluarga dan jumlah penduduk 1,67 juta jiwa pada tahun 2014, Informasi ini terus berubah dengan dinamika populasi dengan demikian, kota Makassar dapat dikatakan sebagai

⁵Prasdika, N. (2017). *Potret Fenomena Kehidupan Pedagang Kaki Lima di Pasar Bambu Kuning Bandar Lampung*.

kota besar. Salah satu penyebab meningkatnya jumlah penduduk kota Makassar adalah pendatang yang dari luar kota Makassar setiap tahunnya semakin meningkat untuk melanjutkan studinya di kota Makassar.

Penduduk yang datang dari pedesaan masuk ke kota untuk mencari pekerjaan, biasanya kaum miskin kota. Namun mereka merasakannya peluang hidup yang baik dan bisa mendapatkan pekerjaan dan gaji yang lebih baik, maka dari itu banyak masyarakat yang dari pedesaan menetap di kota. Tekanan saat ini jumlah penduduk dari desa ke kota meningkat setiap tahunnya untuk mencari pekerjaan. Hal ini juga karena kebanyakan orang yang datang ke kota tidak dipersiapkan dengan pelatihan dan keterampilan yang sesuai, maka tentunya dengan melihat sulitnya pengangguran yang tidak terampil untuk melamar pekerjaan di bidang formal. Dengan melihat persyaratan akademik yang tidak terpenuhi maka satu-satunya pilihan memperoleh pekerjaan adalah menjadi pedagang kaki lima.⁶

Keberadaan Pedagang Kaki Lima (PKL) merupakan hal yang umum di kota Makassar. Eksistensi PKL menimbulkan banyak masalah sosial yang berkaitan dengan kegagalan keamanan, ketertiban umum dan penurunan kualitas penataan ruang wilayah kota. PKL yang berdagang tidak pada tempat yang telah disediakan oleh pemerintah itu kesannya merusak keindahan kota, ini pun akan berafiliasi terhadap penurunan kualitas dari keberadaan usaha mikro. Kebiasaan PKL yang berjualan di pinggir jalan seperti di taman kota, di lapangan, di wilayah yang mengandung keramaian atau bahkan di sepanjang jalan. Fenomena Itu terjadi di Kecamatan Manggala terkhususnya di Kelurahan Borong dan Kelurahan Batua raya. Meskipun ada kebijakan migrasi untuk diimplementasikan, dengan menyediakan tempat yang resmi untuk menertibkan PKL, tetapi kenyataannya adalah Pedagang kaki lima yang berjualan di luar.

⁶Febriandini, Ade Putri, et al. "Peran stakeholder dalam pemberdayaan di Kampung Pelangi." *Jurnal Ilmiah Tata Sejuta STIA Mataram* 5.1 (2019): 183-198.

Kehadiran pasar atau tempat yang resmi di Makassar bisa menjadi tempat yang cocok untuk pedagang kaki lima karena berada di tempat yang telah disediakan oleh pemerintah yang tersedia fasilitas yang cukup. Namun, pedagang kaki lima pindah karena harga sewa lapak yang sangat mahal bila dibandingkan dengan lapak sebelumnya⁷. Hal ini menjadi salah satu kendala relokasi pedagang kaki lima. Pedagang kaki lima pada hakekatnya tercantum dalam peraturan daerah no 10/1990 tentang Pembinaan Pedagang Kaki Lima di Kota Makassar dimana Pasal 2 Bab II menjelaskan adanya perjanjian lokasi tersebut bahwa kawasan manapun yang termasuk Jalan Kota Makassar tidak diperbolehkan digunakan oleh pedagang kaki lima karena hanya untuk pengguna jalan. Pemkot Makassar juga mempublikasikan perkembangannya diatur dalam Peraturan Daerah Kota Makassar yang lebih spesifik tempat-tempat atau jalan-jalan di mana pedagang kaki lima tidak diperbolehkan berdagang. Peraturan tersebut tertuang dalam surat keputusan walikota Nomor 44 Tahun 2002 tentang pengangkatan beberapa pengadilan Pedagang kaki lima. Kemudian Peraturan Walikota Makassar No. 651 sejak tahun 2007 yang menyangkut bidang empat sisi jalan sebagai percontohan kebersihan Kota Makassar. Selain Perwali no. 20 tahun 2004 tentang Prosedur tetap biasa disebut (Protap) atau Penertiban Konstruksi dan Pembinaan Pedagang Kaki Lima Kota Makassar, dimana dijelaskan bahwa PKL di Kota Makassar mendukung penuh setiap desa dan pemerintah di Kota Makassar.,

Peraturan walikota Makassar No. 44 Tahun 2002, Pasal 2(2). tentang penunjukan beberapa tempat yang bisa dan tidak bisa digunakan oleh pedagang kaki lima di wilayah perkotaan Makassar, mengenai beberapa tempat yang tidak dapat digunakan di sepanjang Jalan Batua Raya dan Jalan Borong Raya. Ketentuan tersebut, sejauh ini belum efektif karena beberapa alasan faktor regulasi dan sarana atau prasarana pendukung dan sumber daya aspek eksternal terdiri dari manusia dan pengelolaannya serta faktor sosial budaya dan faktor

⁷Pamungkas, Zhafril Setio. Faktor-faktor Yang mempengaruhi Pendapatan Pedagang kaki lima di kota malang (Studi Kasus Pedagang Kaki Lima Di Wisata Belanja Tugu Kota Malang). *Jurnal Ilmiah Mahasiswa FEB*, 2016, 3.2.

ekonomi. Jumlah asuransi yang dikeluarkan oleh pemerintah sepertinya tidak berfungsi dengan baik. Pemkot dalam hal ini dinas kebersihan, satpol PP, dinas tata ruang dan gedung kota Makassar serta pelayanan pasar harus bisa berperan aktif dalam membentuk, mempromosikan dan mengelola pedagang kaki lima⁸.

Pemerintah kota memperkenalkan berbagai langkah untuk mengatasi masalah tersebut. Solusinya adalah pemerintah Kota Makassar telah menyediakan fasilitas bagi pedagang kaki lima untuk berjualan di pasar Batua dan pasar Antang. Namun, terkadang penerapannya di lapangan tidak sesuai dengan apa yang diinginkan oleh pedagang kaki lima. Dimulai dari latar belakang permasalahan tersebut di atas, maka dalam dalam ini penulis mengambil judul tersebut “Kebijakan Pemerintah Kota Makassar Dalam Menertibkan Pedagang Kaki Lima Di kecamatan Manggala Kota Makassar Untuk Menciptakan Makassar Sebagai Kota Dunia.”

B. Rumusan Masalah

Berdasarkan latar belakang yang telah diuraikan diatas, maka rumusan masalah yang diangkat dalam penelitian ini yaitu:

1. Bagaimana strategi kebijakan penertiban Pedagang Kaki Lima di Kecamatan Manggala Kota Makassar?
2. Bagaimana dampak sosial kebijakan penertiban Pedagang Kaki Lima oleh pemerintah Kota Makassar di Kecamatan Manggala?

C. Tujuan Penelitian

Berdasarkan rumusan masalah yang diangkat oleh penulis, maka tujuan penelitian ini yaitu:

1. Untuk mengetahui strategi kebijakan penertiban Pedagang Kaki Lima di Kecamatan Manggala Kota Makassar.
2. Untuk mengetahui dampak sosial kebijakan penertiban Pedagang Kaki Lima oleh pemerintah Kota Makassar di Kecamatan Manggala.

⁸Sofrida, R. R. *Analisis Pengembangan Spa Batimung sebagai Daya Tarik Wisata Minat Khusus di Kota Banjarmasin* (Doctoral dissertation, Universitas Brawijaya). (2018). 4.5

D. Fokus penelitian dan deskripsi fokus

1. Fokus penelitian

Fokus penelitian ini adalah untuk menggali lebih dalam mengenai kebijakan pemerintah dalam menertibkan pedagang kaki lima secara teratur tanpa terjadinya konflik. Dalam konteks ini, penting untuk memahami bagaimana pemerintah mengimplementasikan kebijakan tersebut, seperti langkah-langkah konkret yang diambil dan alat-alat yang digunakan untuk menegakkan aturan. Selain itu, juga perlu dilihat bagaimana kebijakan ini mempengaruhi kehidupan pedagang kaki lima itu sendiri, apakah terdapat dampak positif maupun negatif dari implementasi kebijakan tersebut. Dengan memahami dinamika ini, diharapkan dapat ditemukan rekomendasi kebijakan yang lebih baik dalam menangani pedagang kaki lima yang mendukung terciptanya kesejahteraan bagi semua pihak yang terlibat.

2. Deskripsi fokus

a. Formasi kebijakan

Menurut Edwards III studi implementasi kebijakan adalah krusial bagi administrasi publik dan kebijakan publik. Implementasi kebijakan adalah tahap pembuatan kebijakan antara pembentukan kebijakan dan konsekuensi-konsekuensi kebijakan bagi masyarakat yang dipengaruhinya. Menurut Edwards III ada empat variabel dalam kebijakan publik yaitu: 1. Komunikasi (communication) 2. Sumber daya (resource) 3. Sikap (dispositions atau attitudes) 4. Struktur birokrasi (bureaucratic structure).

b. Dampak sosial

Dampak sosial adalah perubahan sosial positif yang tentunya mengarah pada signifikan yang diperoleh dari inisiatif kelompok atau organisasi dapat menyelesaikan tantangan sosial yang mempunyai maksud dan tujuan untuk mewujudkan kesejahteraan sosial atau mensejahterakan masyarakat.

E. Manfaat penelitian

1. Manfaat Praktis

Manfaat ini dapat dijadikan sebagai bahan referensi untuk mengetahui efektivitas tata ruang formasi kebijakan pemerintah dalam menertibkan

pedagang kaki lima di Kecamatan Manggala Kota Makassar untuk menciptakan Makassar sebagai kota dunia. Dengan kebijakan ini tentunya dimuat dengan informasi dan fakta-fakta secara masif dan komprehensif mengenai kasat pandangan mata yang terjadi di lapangan. Selain itu, penelitian ini juga memberikan sudut pandang bahwa masyarakat tentunya mengharapkan tempat perdagangan yang layak dan aman kepada pemerintah tata ruang sehingga masyarakat merasa aman dan dagangan mudah dijangkau oleh pelanggan. Selain itu penelitian ini juga akan memberikan keuntungan bagi pemerintah karena kebijakan ini dapat dijadikan sebagai referensi oleh pemerintah tata ruang.

2. Manfaat Teoritis

- a. Manfaat teoritis yang diperoleh dari penelitian ini adalah bagaimana pemerintah tata ruang dalam menangani pedagang kaki lima yang berdagang di bahu jalan dapat memberikan bantuan yang santun dalam menertibkan pedagang kaki lima (PKL)
- b. Dengan adanya pedagang kaki lima dapat memudahkan masyarakat berbelanja sesuai dengan selera dan mudah dijangkau terkhususnya masyarakat di wilayah tersebut.
- c. Dengan hadirnya pemerintah maka juga hadir kebijakan-kebijakan yang dapat mengamankan atau menyelesaikan masalah-masalah terkhususnya pedagang kaki lima (PKL) yang berdagang di tepi jalan secara ilegal.

F. Kajian Pustaka/ Penelitian Terdahulu

Berdasarkan penelusuran penulis, ditemukan beberapa referensi atau rujukan yang bersumber dari penelitian terdahulu yang tentunya memiliki keterkaitan dengan penelitian ini. Penelitian terdahulu memiliki fungsi untuk memperluas dan menguatkan teori-teori dalam penelitian ini, sehingga kajian dan pembahasan yang akan diuraikan dalam penelitian ini dapat lebih jelas dan lebih mendalam. Adapun penelitian terdahulu yang relevan dalam penelitian ini yaitu:

1. Jurnal yang ditulis oleh Rizky Wibisono tentang “Implementasi Kebijakan Penataan Pedagang Kaki Lima Di Sentral Ikan Bulak Kenjeran Kecamatan Bulak Kota Surabaya”. Keberadaan pedagang kaki lima sering menjadi perbincangan atau sering menjadi sorotan publik, khususnya dalam bidang tata Kelola ruang. Untuk itu, dibutuhkan kepekaan dan kebijakan pemerintah dalam mengatur keberadaan PKL, terkhususnya di Kota Surabaya. Salah satu Upaya Pemkot Surabaya yaitu dengan melakukan penertiban atau penataan pedagang kaki lima di sentral ikan bulak tujuannya untuk mengatur atau menertibkan PKL yang berjualan yang legal, tertib dan teratur. Ditambah dengan fasilitas gratis yang telah disiapkan di sentra ikan bulak. Tetapi setelah dilihat di lapangan program penataan pedagang kaki lima tidak sesuai dengan apa yang kita harapkan. Oleh karena itu, perlu kita ketahui bagaimana implementasi kebijakan dalam penataan pedagang kaki lima di sentral ikan Bulak Kenjeran, Kecamatan Bulak Kota Surabaya.

Penelitian ini merupakan penelitian lapangan dengan menggunakan metode deskriptif kualitatif dan teknik pengumpulan datanya berupa observasi, wawancara, dan dokumentasi. Tujuan penelitian ini yaitu untuk mendeskripsikan implementasi kebijakan dalam menata pedagang kaki lima di Sentral Ikan Bulak Kenjeran Kecamatan Bulak Kota Surabaya yang bisa dilihat dari tiga faktor yaitu perspektif kepatuhan, kepuasan. Semua faktor ini berjalan sesuai mestinya (lancar) namun dikarenakan masih ada tingkat kepatuhan yang dilanggar atau belum dipatuhi oleh pedagang kaki lima.⁹

Perbedaan penelitian saya dengan penelitian Rizky Wibisono yaitu terletak pada aspek teori. Pada penelitian ini menggunakan teori kebijakan publik Edwards III. Teori ini digunakan untuk menganalisis secara kritis bagaimana efektivitas perumusan kebijakan publik pemerintah Kota

⁹ Wibisono, R., & Tukiman, T. (2017). Implementasi Kebijakan Penataan Pedagang Kaki Lima Di Sentra Ikan Bulak Kenjeran Kecamatan Bulak Kota Surabaya. *JPSI (Journal of Public Sector Innovations)*, 1(2), 55-58.

Makassar dalam menertibkan pedagang kaki lima. dari segi penelitian dan metode juga menggunakan metode kualitatif penelitian tersebut juga penelitian lapangan dan teknik pengumpulan data juga berupa observasi, wawancara dan dokumentasi.

2. Jurnal yang ditulis oleh Cintantya Cindy Bilqisa “Kebijakan Pemerintah kabupaten Sidoarjo dalam penataan pedagang kaki lima di alun-alun Sidoarjo” penetapan PKL selalu menjadi suatu permasalahan di setiap daerah. Hal ini juga terjadi di Kabupaten Sidoarjo. Pemerintah kabupaten sidoarjo ingin mengembalikan fungsinya menjadi ruang terbuka hijau yang kini menjadi tempat berjualan para PKL. Kemudian pemerintah Kabupaten Siduardjo membuat kebijakan bahwa pedagang kaki lima yang ada di kabupaten Sidoarjo kini harus diterbitkan. Di Dalam peraturan daerah bentuknya mengatur orang atau badan hukum melarang untuk melakukan jual-jualan atau usaha tertentu di jalan tepatnya di jalur hijau, dan tempat-tempat umum. Penelitian ini mempunyai tujuan untuk menjawab pertanyaan penelitian mengenai bagaimana kebijakan pemerintah kabupaten Sidoarjo dalam menertibkan pedagang kaki lima di alun-alun Sidoarjo dan juga agar mengetahui apa dampak yang akan terjadi dalam menertibkan pedagang kaki lima di alun-alun kabupaten sidoarjo. Penelitian tersebut adalah penelitian lapangan menggunakan metode kualitatif yang dimana data tersebut didapatkan melalui teknik wawancara mendalam (*indepth interview*) dan dikuatkan dengan bukti-bukti dokumentasi dan mengambil informasi tambahan dengan menggunakan dokumen sumber data dan juga melalui data secara online.

Penelitian Cintantya Cindy Bilqisa dengan penelitian saya memiliki gambaran yang sama, yang dimana penelitian tersebut menggunakan penelitian lapangan dengan metode kualitatif dan data-data yang diambil bersumber dari teknik wawancara akan kemudian dikuatkan dengan bukti dokumentasi. Perbedaan penelitian tersebut dengan penelitian ini terletak pada tujuan penelitiannya, dalam penelitian ini tujuannya adalah untuk mengetahui strategi kebijakan pemerintah Kota Makassar dalam

menertibkan pedagang kaki lima di Kecamatan Manggala. Selain itu, juga untuk mengetahui dampak sosial penertiban pedagang kaki lima yang dilakukan oleh pemerintah Kota Makassar.¹⁰

3. Jurnal yang ditulis oleh Dewi Mustikaning Ati yang berjudul “Implementasi kebijakan pemerintah kota malang dalam menertibkan pedagang kaki lima (PKL) di Kota Malang” Kedatangan PKL di Kota Malang yang berjumlah semakin lama menimbulkan kekhawatiran bagi pemerintah kota malang. Yang menjadi permasalahan yaitu kebersihan, keindahan dan ketertiban Kota Malang adalah permasalahan yang sering muncul bersamaan dengan kedatangan pedagang kaki lima di kota malang. Permasalahan yang dikhawatirkan akan mengurangi timbulnya keinginan para wisatawan untuk datang berkunjung di Kota Malang yang kemudian pada akhirnya juga akan mengurangi (pendapatan asli daerah) di bidang pariwisata. Permasalahan ini pula yang menyebabkan pemerintah Kota Malang membuat kebijakan untuk membunuh atau mematikan lapangan pekerjaan mereka akan tetapi kebijakan ini memiliki fungsi dan tujuan untuk mengatur dan membina mereka menjadi pedagang yang tekun dan mandiri serta menjadikan pedagang kaki lima menjadi kawasan wisata PKL kebijakan tersebut adalah peraturan daerah kota Malang No 1 tahun 2000 tentang peraturan dan pembinaan pedagang kaki lima serta keputusan walikota malang No 580 tahun 2005 tentang penetapan tempat atau lokasi usaha pedagang kaki lima di kota malang dimana kemudian dibagi wilayah yang diperuntungkan bagi PKL dan wilayah yang harus bersih dari PKL. Permasalahan penelitian ni dirumuskan sebagai berikut 1. Bagaimana kebijakan kebijakan pemerintah dalam menertibkan pedagang kaki lima khususnya di Kota Malang 2. Bagaimana implementasi kebijakan kota malang dalam menertibkan pedagang kaki lima khususnya di Kota Malang. 3. Apa yang menjadi faktor-faktor yang menjadi pengaruh dalam

¹⁰ Karo-Karo, I. E., & Soetarto, S. (2020). Evaluasi Implementasi Kebijakan Penertiban Pedagang Kaki Lima Di Pusat Pasar Kabanjahe Kabupaten Karo. *Jurnal Governance Opinion*, 5(2), 153-163.

implementasi kebijakan pemerintah Kota Malang dalam menertibkan pedagang kaki lima di Kota Malang. Penelitian ini menggunakan penelitian kualitatif karena pada hakikatnya untuk mengamati orang dalam lingkungan hidup dalam berinteraksi dan mereka berusaha memahami tafsiran mereka tentang dunia sekitarnya yaitu respon mereka terhadap kebijakan penertiban pedagang kaki lima dan implementasi kebijakan terhadap pedagang kaki lima.¹¹

Penelitian ini tidak menjelaskan dalam pengambilan datanya akan tetapi akan setelah kita baca dan pahami penelitian ini membahas tentang kebijakan-kebijakan yang tertuang dalam UU yang diambil dari berbagai sumber media online akan kemudian dituangkan dalam penelitian tersebut. Dan yang menjadi pembeda dengan penelitian saya yaitu teknik pengumpulan datanya menggunakan metode wawancara, observasi dan dokumentasi.

4. Jurnal yang ditulis oleh Rizky Aryudha, Arif Darmawan dan Achluddin Ibnu Rochim, berjudul “Implementasi kebijakan penertiban PKL (Studi Pada Jalan Benteng Pancasila Kota Mojokerto)”. Bertujuan untuk mengetahui dan menguraikan bagaimana penerapan kebijakan penertiban PKL dan efektivitas implementasi kebijakan penertiban PKL di jalan Benteng Pancasila Kota Mojokerto. Kemudian untuk menjelaskan bagaimana evaluasi dari kebijakan penertiban PKL di jalan Benteng Pancasila Kota Mojokerto. Penelitian yang digunakan dalam jurnal ini adalah penelitian kualitatif dengan jenis penelitian deskriptif.

Hasil penelitian ini menunjukkan bahwa keberadaan PKL yang berjualan di pinggir jalan dengan bebas menimbulkan masalah sosial. Di mana kota tidak terlihat indah, asri dan nyaman. Kemudian, kota tidak tertib, terlihat kumuh dan menimbulkan kemacetan. Meskipun Satuan Pamong Praja (PP) telah melakukan penertiban, akan tetapi para pedagang kaki lima yang

¹¹ Mustikaning Ati, D. (2008). *Implementasi kebijakan pemerintah Kota Malang dalam menertibkan pedagang kaki lima (PKL) di Kota Malang* (Doctoral dissertation, Universitas Negeri Malang).15-19

berjualan tidak memiliki efek jera atau tidak memiliki kesadaran untuk tidak berjualan di kawasan tersebut. Hal ini menunjukkan bahwa kehadiran kebijakan penertiban PKL tidak berjalan efektif.¹²

Di Dalam jurnal ini, penulis memberikan beberapa kritikan. Pertama, jurnal ini tidak menggunakan teori sebagai pisau analisis, kemudian dari segi informasi dan data di lapangan tidak ditampilkan berapa banyak PKL yang berjualan di jalan Benteng Kota Mojokerto, serta jenis jualan apa saja yang diajakan. Respon masyarakat dan PKL itu sendiri tidak dihadirkan di dalam pembahasan jurnal ini.

Perbedaan penelitian di atas dengan penelitian yang digarap oleh peneliti adalah bagaimana mengukur efektivitas dari kebijakan penertiban PKL di Kecamatan Manggala dengan mengkaji tiga sudut pandang. Di antaranya masyarakat, Pedagang Kaki Lima (PKL) dan pemerintah itu sendiri.

5. Karya ilmiah berupa jurnal yang berjudul “Kebijakan penataan pedagang kaki lima dan penertibannya oleh Satpol PP di wilayah Kabupaten Boyolali” ditulis oleh M. Julianto, Adhipuro Pangarso Wicaksono dan Ananda Megha Wiedhar Saputri. Tujuan penelitian ini adalah untuk melihat secara yuridis dan sosiologis bagaimana kebijakan penertiban pedagang kaki lima di Kabupaten Boyolali dan apa yang menjadi faktor penghambat serta pendukung penertiban pedagang kaki lima di Kabupaten Boyolali. Hasil penelitian ini menunjukkan bahwa implementasi penertiban pedagang Kaki Lima (PKL) di Kabupaten Boyolali telah sesuai prosedur hukum, yaitu Peraturan daerah (Perda) Nomor 8 Tahun 2016 mengenai penataan dan pemberdayaan pedagang kaki lima. Adapun faktor penghambat penertiban PKL di Boyolali adalah kurangnya personil satpol

¹²Aryudha, Rizky, Arief Darmawan, and Achluddin Ibnu Rochim. "Implementasi Kebijakan Penertiban PKL (Studi Pada Jalan Benteng Pancasila Kota Mojokerto)." *Seminar Nasional Hasil Skripsi*. Vol. 1. No. 01. 2022.

PP dan susahnya untuk membina dan memahamkan para PKL untuk tertib secara sosial.¹³

Kritikan yang dapat disampaikan oleh penulis berdasarkan jurnal tersebut yaitu, jurnal ini tidak memiliki teori sebagai dasar teoritis untuk melihat bagaimana implikasi hukum dan implikasi sosiologi terkait penertiban PKL di Boyolali. Seharusnya, teori yang digunakan untuk menganalisis lebih jauh persoalan ini adalah teori kebijakan publik dan sosiologi politik. Dengan menggunakan teori tersebut, maka analisis subjektif akan terlihat jelas bagaimana pentingnya suatu kebijakan dan bagaimana sasaran kebijakan itu dalam aspek kehidupan sosial. Sementara itu, teori sosiologi politik akan melihat lebih jauh bagaimana dampak negatif dan positif dari pemberlakuan kebijakan penertiban PKL, serta bagaimana pemerintah mampu menanggulangi hal itu. Seperti menyediakan fasilitas publik bahkan melakukan pembinaan yang masif.¹⁴

Perbedaan jurnal tersebut dengan tulisan ini terletak pada objek kajiannya, di dalam jurnal ini fokus kajian akan melihat bagaimana suatu kebijakan dapat menertibkan perilaku masyarakat, kemudian dapat menciptakan suasana hijau, nyaman dan aman di kawasan perkotaan. Selain itu, tulisan ini juga akan mengulas bagaimana dampak sosial akibat penertiban PKL, apakah pemerintah bertanggung jawab atas penyediaan ruang publik dan juga melakukan pendampingan serta pembinaan yang efektif. Dalam penelitian ini, penulis akan menggunakan penelitian kualitatif dengan jenis penelitian deskriptif.

¹³Julianto, M., Adhiputro Pangarso Wicaksono, and Ananda Megha Wiedhar Saputri. "Kebijakan Penataan Pedagang Kaki Lima dan Penertibannya oleh Satpol PP Di Wilayah Kabupaten Boyolali." *Jurnal Bedah Hukum* 5.2 (2021): 192-201.

¹⁴ Lesmana, M. (2021). Tinjauan Ekonomi Islam Dalam Pengelolaan Pasar Tradisional Oleh Pemerintah Daerah Istimewa Yogyakarta (Studi Pada Pasar Induk Tradisional Giwangan). 4-12

BAB II

TINJAUAN TEORI

A. Teori Kebijakan Publik

Menurut Herdiana, kebijakan merupakan kumpulan dari suatu aktivitas, sikap, aksi, program, rencana dan keputusan yang dibuat oleh para pelaku yang memiliki wewenang untuk menerapkan aktivitas tersebut. Kebijakan adalah suatu upaya atau cara yang dilakukan untuk menemukan suatu persepsi atau gagasan dalam hak menyelesaikan suatu permasalahan yang dihadapi oleh masyarakat.¹⁵

Kebijakan adalah rumusan cita-cita yang disampaikan lewat gagasan secara kolektif untuk mencapai tujuan dari sebuah kelompok atau organisasi. Kebijakan terdiri dari dua elemen pembangun, (a) kebijakan merupakan tindakan yang dilakukan untuk memberikan respon atau kepedulian nyata terhadap fenomena publik yang terjadi, dengan tujuan mencapai suatu kerja sama dan hubungan emosional yang baik dengan pihak-pihak yang memiliki kepentingan.

Kebijakan juga bertujuan untuk memberikan perlindungan dan bantuan kepada pihak yang merasa dirugikan atas kerja sama yang telah dilakukan, namun memiliki penyimpangan. (b) Kebijakan adalah produk publik yang melibatkan lingkungan sosial masyarakat sebagai aktor utama dan penyeimbang di dalamnya. Menurut Iskandar, kebijakan bukanlah produk yang dirumuskan dan diperuntukan oleh satu kelompok saja, tetapi kebijakan memiliki sifat kolektif dan berlaku untuk semua orang.

Salah satu kebijakan yang penting dalam penataan ruang perkotaan, adalah keputusan Walikota Makassar Nomor 20 tahun 2004, tentang pembinaan pedagang kaki lima Kota Makassar. Pada keputusan

¹⁵Herdiana, Y. (2019). *Perancangan Sistem Informasi Pengolahan Nilai Mahasiswa (Studi Kasus: Jurusan Teknik Sipil Dan Perencanaan di Politeknik Negeri Pontianak)* (Doctoral dissertation, Fakultas Teknik Unpas).hal. 7-12

tersebut, diatur dalam pasal 2 mengenai adanya regulasi yang mengatur setiap daerah milik jalan (Damija) Kota Makassar. Tidak diperbolehkan bagi pedagang kaki lima untuk berjalan di Kawasan itu. Karena daerah milik jalan dikhususkan dan diperuntukkan bagi para pengguna jalan. Seiring dengan berjalannya waktu, aturan mengenai penertiban pedagang kaki lima sebenarnya telah dirumuskan oleh pemerintah Kota Makassar melalui Peraturan Walikota Nomor 44 tahun 2002. Tentang penunjukkan kawasan pelataran yang boleh dan tidak boleh untuk dipergunakan sebagai lokasi jualan pedagang kaki lima di wilayah Kota Makassar, tutur Tahir & Riskasari¹⁶

Berdasarkan penjelasan diatas, kebijakan merupakan rumusan aturan ataupun program yang dirumuskan oleh pihak terkait (pemerintah) sebagai pemilik wewenang untuk menindaklanjuti permasalahan sosial yang terjadi di kalangan masyarakat guna mewujudkan aspek kemanfaatan dan kesejahteraan sosial. Permasalahan tersebut merupakan fenomena aktual yang bersifat nyata dan benar-benar mengancam aspek kesejahteraan yang dirasakan oleh masyarakat serta tidak didasari oleh kepentingan-kepentingan lain di luar kepentingan masyarakat Dalam membuat kebijakan, diperlukan instrumen atau indikator dari pihak terkait, indikator sebagai pelaku di sini adalah pemerintah yang terdiri dari legislatif, eksekutif dan instansi terkait yang memiliki kewenangan. Rancangan kebijakan adalah implementasi kolektif yang melibatkan rakyat untuk melakukan usaha dalam upaya menemukan titik terang dari masalah sosial yang ada. Karakteristik dari sebuah kebijakan adalah bersifat fundamental, karena kebijakan tersebut dapat dijadikan pedoman atau acuan dalam hal mewujudkan tujuan yang telah disepakati secara bersama-sama.

¹⁶Akhir Saleh, B. Tinjauan Terhadap Konektivitas Pasar Tradisional Pada Ruang Kawasan Perkotaan Review Of Traditional Market Connectivity In Urban Area. *Jurnal*, 13.

Menurut Hanafi dan Ma'sum kebijakan dapat bersumber dari suatu individu atau kelompok yang terlibat dan menjadi pemeran dalam menjalankan aktivitas/tindakan ataupun prosedur dalam mencapai tujuan tertentu. Rumus sosial dari kebijakan ini terdiri dari input, proses dan output. Input merupakan gambaran masalah atau kesenjangan mengenai isu-isu sosial yang terjadi di masyarakat dan yang dalam radar pemerintah. Proses adalah serangkaian upaya dan usaha untuk merumuskan kebijakan dan bagaimana menjalankan kebijakan itu. Sedangkan output adalah bagaimana kinerja dan penerapan dari kebijakan itu bekerja di lingkungan sosial masyarakat. Untuk membuat sebuah kebijakan, tentunya membutuhkan waktu, waktu yang digunakan pun tidak menentu. Hal itu dikarenakan banyaknya analisis, survey dan asesmen untuk melihat suatu permasalahan yang ada. Dari tindakan itu, barulah kemudian pemerintah menentukan solusi atau jawaban atas permasalahan tersebut.

Kebijakan publik juga memiliki arti sebagai : 1) Aksi yang berproses untuk mencapai tujuan berdasarkan usaha atau perilaku yang dijalankan secara tidak sengaja, 2) Tindakan yang saling berkorelasi dan dijalankan dengan kerja sama antara pemerintah yang melibatkan masyarakat untuk menghasilkan keputusan bersama. 3) Aktivitas yang dijalankan oleh pemerintah atas dasar kesadaran, kesengajaan, dan memiliki arah yang jelas dan dijalankan oleh pemerintah pada suatu bidang yang memiliki kewenangan. 4) Rujukan bagi pemerintah untuk mengatasi masalah tertentu dan mengambil suatu keputusan untuk tidak melakukan gerakan tambahan, tutur Jann dan Wegrich.¹⁷

Menurut Safira kebijakan mesti diaktualisasikan ke dalam peraturan perundang-undangan. Karena jika telah berbentuk aturan, maka sebuah kebijakan telah memiliki karakter yang memaksa dan mengikat. Sehingga, jika telah berbentuk aturan, maka kebijakan ini harus dijalankan

¹⁷Annas, A. (2017). *Interaksi pengambilan keputusan dan evaluasi kebijakan* (Vol. 1). Celebes Media Perkasa.

oleh semua elemen masyarakat tanpa ada kecualinya. Oleh sebab itu, setelah kebijakan telah dirumuskan dan diputuskan dengan baik, maka perlu diberikan legitimasi oleh lembaga terkait. Sementara itu, menurut Alam, kebijakan publik yang telah berbentuk peraturan perundang-undangan merupakan bagian dari produk politik yang mengkhhususkan kepentingan publik. Kebijakan publik dapat direvisi jika ditemukan ketimpangan dan diskriminasi yang tidak sesuai dengan penerapannya secara faktual dengan konsep perumusannya.¹⁸

Dengan demikian, kebijakan publik memiliki karakter yang fleksibel yang dapat dilakukan perubahan berdasarkan perkembangan pembangunan yang terjadi. Kebijakan publik tidak akan berlaku apabila tidak diimplementasikan, implementasi kebijakan publik merupakan bagian dari pada proses perumusan dan pelaksanaan kebijakan. Proses pelaksanaan kebijakan, mesti berpacu pada mekanisme, sumber daya dan korelasi program kebijakan. Pelaksanaan kebijakan merupakan tindakan yang berkelanjutan dari rumusan dan penetapan kebijakan. Oleh sebab itu, dapat diartikan bahwa pelaksanaan kebijakan publik merupakan tindakan sosial yang diterapkan oleh individu maupun kelompok untuk mencapai tujuan berdasarkan kebijakan yang telah disahkan. Pelaksanaan kebijakan tentu memiliki dampak, yaitu kemunculan konsekuensi dari kebijakan itu. Pada proses pelaksanaannya, tentu suatu kebijakan memiliki evaluasi. Hasil dari evaluasi itulah yang sama-sama disepakati sebagai poin solusi untuk memperoleh hasil yang diharapkan maupun hasil yang tidak diharapkan.. Olehnya itu, setiap kebijakan pastilah memiliki dampak. Maka dari itu Rasulullah bersabda:

¹⁸ Bungin, B. (2018). *Komunikasi Politik Pencitraan. The Social Construction of Public Administration (SCoPA)*. Prenada Media.hal 3,5,7

عَلَيْهِ الْجَنَّةَ مَا مِنْ عَبْدٍ يَسْتَرْعِيهِ اللَّهُ رَعِيَّةً، يَمُوتُ يَوْمَ
يَمُوتُ وَهُوَ غَاشٌّ لِرَعِيَّتِهِ، إِلَّا حَرَّمَ اللَّهُ

Artinya: "Tiada seorang yang diamanahi Allah memimpin rakyat kemudian ketika ia mati, ia masih menipu rakyatnya, melainkan pasti Allah mengharamkan baginya surga," (HR Bukhari)

Pelaksanaan suatu kebijakan melibatkan tiga unsur utama yaitu : 1) Uraian program secara rinci, uraian tersebut berbentuk spesifikasi yang berkaitan dengan bagaimana, dimana suatu lembaga menjalankan program dan seperti apa program atau penafsiran hukumnya. 2) Alokasi sumber daya, hal ini berkaitan dengan pembiayaan, massa dan organisasi yang menerapkan serta memiliki tanggung jawab atas terlaksananya suatu program. 3) Keputusan, berkaitan dengan ketetapan dari program yang dijalankan, (Jann dan Wegrich, 2007).¹⁹

B. Aspek-Aspek Yang Mempengaruhi Pelaksanaan Kebijakan Publik

Pelaksanaan kebijakan publik adalah serangkaian proses yang di dijalankan secara bertahap dan dilakukan setelah suatu kebijakan berlaku serta sebelum ditemui seperti apa konsekuensi yang dihasilkan dari kebijakan itu. Oleh sebab itu, dalam pelaksanaannya kebijakan publik dipengaruhi oleh beberapa aspek yang saling berhubungan dan berkorelasi satu sama lain, yaitu :

1. Struktur Birokrasi/Kewenangan

Kewenangan merupakan bentuk kekuasaan atau otoritas yang mampu memberikan suatu legitimasi bagi pihak yang menjalankan kebijakan dan telah disepakati secara politik. Menurut Suryono, kewenangan berkaitan dengan kedudukan individu maupun lembaga pada

¹⁹ Desain Elti, Desain Elti, Magfirah Afifah, and Nurhizrah Gistituati. "Kebijakan publik: konsep pelaksanaan." *JRTI (Jurnal Riset Tindakan Indonesia)* 6.1 (2021): 83-88.

proses penerapan kebijakan. Kewenangan ini tertuang dalam fragmentasi organisasi maupun mekanisme kerja yaitu SOP.

2. Komunikasi

Komunikasi merupakan alat atau sarana yang dijadikan oleh individu sebagai media penyampaian gagasan, ide dan saran yang dapat berupa perkataan secara lisan dan tertulis. Selain itu, komunikasi juga dapat berbentuk signal, simbol maupun perilaku. Komunikasi sangat penting dalam upaya pelaksanaan dan evaluasi dari suatu kebijakan publik, tutur Ruhimat, Subekti, Syani. Komunikasi ini berfungsi untuk mensosialisasikan dan memperkenalkan suatu kebijakan kepada masyarakat, apabila kebijakan diinformasikan secara jelas, tentunya akan mengurangi miskomunikasi dan resistensi di dalam masyarakat. Apabila komunikasi tidak tersampaikan secara jelas, maka akan menimbulkan kesenjangan dan ketidakpahaman masyarakat akan suatu kebijakan.

3. Sumber Daya

Sumber daya dibutuhkan untuk mendukung dan menunjang implementasi dari sebuah kebijakan. Sumber daya dapat berupa individu, materi dan metode pelaksanaan menurut Kartini, Proses pelaksanaan kebijakan mesti dilakukan dengan baik dan memiliki arah yang jelas. Karena apabila dalam penerapan kebijakan tidak tersedia sumber daya, maka kegiatan itu tidak akan berjalan secara maksimal.

4. Disposisi atau Sikap Dari Pelaksana

Disposisi merupakan karakteristik atau tabiat dari pelaksana kebijakan. Watak tersebut berupa kejujuran, kecerdasan, disiplin dan komitmen. Apabila pelaksana kebijakan memiliki karakter yang baik, maka proses pelaksanaan kegiatan cenderung akan menghasilkan output yang maksimal, apabila disposisi pelaksana dijalankan tidak baik maka, tentu tidak akan mencapai penerapan kebijakan yang optimal.

C. Kompleksitas Formasi Kebijakan (*Formation Policy*)

Dalam buku yang ditulis oleh Prof. Dr. H. Solichin Abdul Wahab, berjudul “Analisis kebijakan dari formulasi ke penyusunan model-model implementasi kebijakan publik,”²⁰ diuraikan bahwa mereka yang melihat kebijakan publik dari sudut pandang *policy cycle* (siklus kebijakan), menempatkan implementasi kebijakan sebagai suatu aktivitas yang sangat penting. Dalam pelaksanaannya, kebijakan seringkali dianggap mampu berjalan secara sendiri, seolah menganggap jika implementasi kebijakan adalah rumusan program kerja yang tinggal jalan. Pada kenyataannya, implementasi kebijakan perlu melibatkan sebuah proses yang rasional dan emosional yang teramat kompleks. Jadi, kebijakan tidak hanya dikaitkan dengan prosedur penjabaran politik ke dalam mekanisme rutin yang dilakukan oleh saluran birokrasi, melainkan lebih dari hal tersebut. Studi implementasi, tentu melewati ranah permasalahan konflik, dimana akan ditemui keputusan-keputusan diskriminasi, ada isu mengenai siapa yang akan mendapatkan apa, kebijakan itu akan memperoleh berapa banyak kemanfaatan bagi suatu pihak.

Pakar kebijakan asal Afrika, menurut Udoji, mengatakan jika “*The execution of policies will remain dreams or print in file jackets unless they are implemented,*” (pelaksanaan kebijakan adalah sesuatu yang sangat penting daripada pembuatan kebijakan, Suatu kebijakan hanya akan menjadi impian atau berupa rencana yang sistematis dan tersimpan rapi dalam arsip jika tidak diimplementasikan).

Di Amerika Serikat, salah satu penyebab utama munculnya keinginan kuat para ahli terhadap masalah implementasi kebijakan adalah ditemukannya fakta-fakta yang menunjukkan ketidakefektifan kebijakan yang ditempuh oleh pemerintah Amerika Serikat sekitar tahun 1960-an, dalam upaya mewujudkan perubahan-perubahan mendasar di

²⁰Wahab, S. A. (2021). *Analisis kebijakan: dari formulasi ke penyusunan model-model implementasi kebijakan publik*. Bumi Aksara. 12-14

masyarakatnya. Begitupun yang terjadi di Inggris pada awal 1970-an didapati bukti yang sama, nyatanya pemerintah tidak efektif mewujudkan kebijakan yang tujuannya menghasilkan reformasi sosial.²¹

Kedua fenomena tersebut, ditambah dengan kejadian lain yang dengan jelas mengidentifikasi tidak adanya efektivitas pemerintah dalam mengimplementasikan kebijakan di berbagai bidang. Seperti reformasi pertanahan (*land reform*), adanya kesempatan kerja secara penuh (*full employment*), pengendalian pencemaran lingkungan, serta restrukturisasi industri, telah meyakinkan mata para ahli jika kebanyakan pemerintah di dunia ini, entah itu negara maju maupun negara berkembang baru mencapai tahap yang mampu mengesahkan suatu kebijakan. Namun, belum mampu menjamin jika kebijakan yang telah disahkan dan dijalankan dapat menghasilkan perubahan tertentu sebagaimana yang telah diharapkan.

Gejala yang digambarkan oleh Andrew Dunsire (1978) disebut sebagai *implementation gap*, istilah ini dimaksud untuk menjelaskan suatu keadaan, dimana pada proses berjalannya kebijakan peluang terjadinya perbedaan dan munculnya kritikan akan selalu terbuka antara pembuat kebijakan dan pelaksana kebijakan. Perbedaan kebijakan itu, akan terlihat jelas mengenai apa yang diharapkan oleh para pembuat kebijakan itu terjadi perbedaan nyata dengan fakta yang terjadi di lapangan.²²

Besar kecilnya perbedaan itu, akan bergantung pada apa yang diuraikan oleh Walter Williams disebut sebagai *implementation capacity* yang bersumber dari organisasi/aktor untuk menjalankan keputusan kebijakan (*policy decision*). Sedemikian rupa, sehingga ada jaminan jika tujuan dan sasaran yang telah disahkan dalam dokumen formal kebijakan dapat dicapai.

²¹Rahman, M. (2017). *Ilmu administrasi* (Vol. 1). Sah Media.

²² Karmanis, M. Si; ST, Kartono. *Analisis Implementasi Kebijakan Publik*. CV. Pilar Nusantara, 2021.hal 02-05

Kemudian, pada proses implementasi program, khususnya yang perlu sokongan organisasi/instansi pemerintah, dapat dianalisis melalui tiga sudut pandang:

- a. Pemrakarsa kebijakan/pembuat kebijakan (*the center* atau pusat)
- b. Pejabat-pejabat pelaksana lapangan (*the periphery*)
- c. Aktor-aktor perorangan di luar badan-badan pemerintahan kepada siapa program itu ditujukan, yakni kelompok sasaran (*target group*)

Berdasarkan sudut pandang pusat, yang menjadi fokus analisis implementasi kebijakan itu akan meliputi usaha dan upaya yang dilakukan oleh pejabat-pejabat atasan atau lembaga-lembaga²³ yang ada di pusat untuk memperoleh dukungan keputusan dari lembaga dan pejabat yang ada di tingkat bawah, sebagai proses mereka memberi pelayanan atau memberikan perubahan terhadap perilaku masyarakat/kelompok dari program yang terkait. Dalam surah QS. Sad Ayat 26 juga menjelaskan seorang Khalifah atau Pemimpin dalam mengambil keputusan yaitu:

يٰۤاٰدٰوٓدُ اِنَّا جَعَلْنٰكَ خَلِيْفَةً فِى الْاَرْضِ فَاٰخِمْ بَيْنَ النَّاسِ
بِالْحَقِّ وَلَا تَتَّبِعِ الْهَوٰى فَيُضِلَّكَ عَنْ سَبِيْلِ اللّٰهِ اِنَّ الَّذِيْنَ يَضِلُّوْنَ
عَنْ سَبِيْلِ اللّٰهِ لَهُمْ عَذَابٌ شَدِيْدٌۢ بِمَا نَسُوْا يَوْمَ الْحِسَابِ

(Allah berfirman) “wahai Daud, sesungguhnya engkau kami jadikan khalifah (Penguasa) di bumi, maka berilah keputusan (perkara) di antara manusia yang adil dan janganlah engkau mengikuti hawa nafsu, karena akan menyesatkan engkau dari jalan Allah. Sungguh, orang-orang yang sesat dari jalan Allah akan mendapatkan azab yang berat, karna mereka melupakan hari perhitungan.” QS. Sad Ayat 26.

²³Andhika Lungguh Perceka, A., & Novie Melliasany, N. (2021). Pengaruh Pelaksanaan Kebijakan Pengelolaan Keuangan Perguruan Tinggi Swasta Terhadap Manajemen Keuangan Dalam Meningkatkan Partisipasi Mahasiswa Membayar Dana Pendidikan di Stikes Karsa Husada Kabupaten Garut. 2,4,5,7

Apabila pada kenyataannya program tidak berjalan sebagaimana yang telah diharapkan, maka opsi yang mungkin akan dilakukan adalah penyesuaian terhadap program tersebut atau pemberian sanksi hukum kepada pejabat terkait yang bertanggung jawab merumuskan program tersebut. Jika diperlukan, kebijakan itu dilakukan evaluasi dan perumusan kembali. Perhatian dan respon yang diberikan oleh pusat mengarah pada masalah. Pertama, bagaimana sasaran dan tujuan dari kebijakan telah tercapai. Kedua, apa yang menjadi alasan dan pertimbangan suatu gagasan telah tercapai atau tidak.



C. Kerangka Konseptual

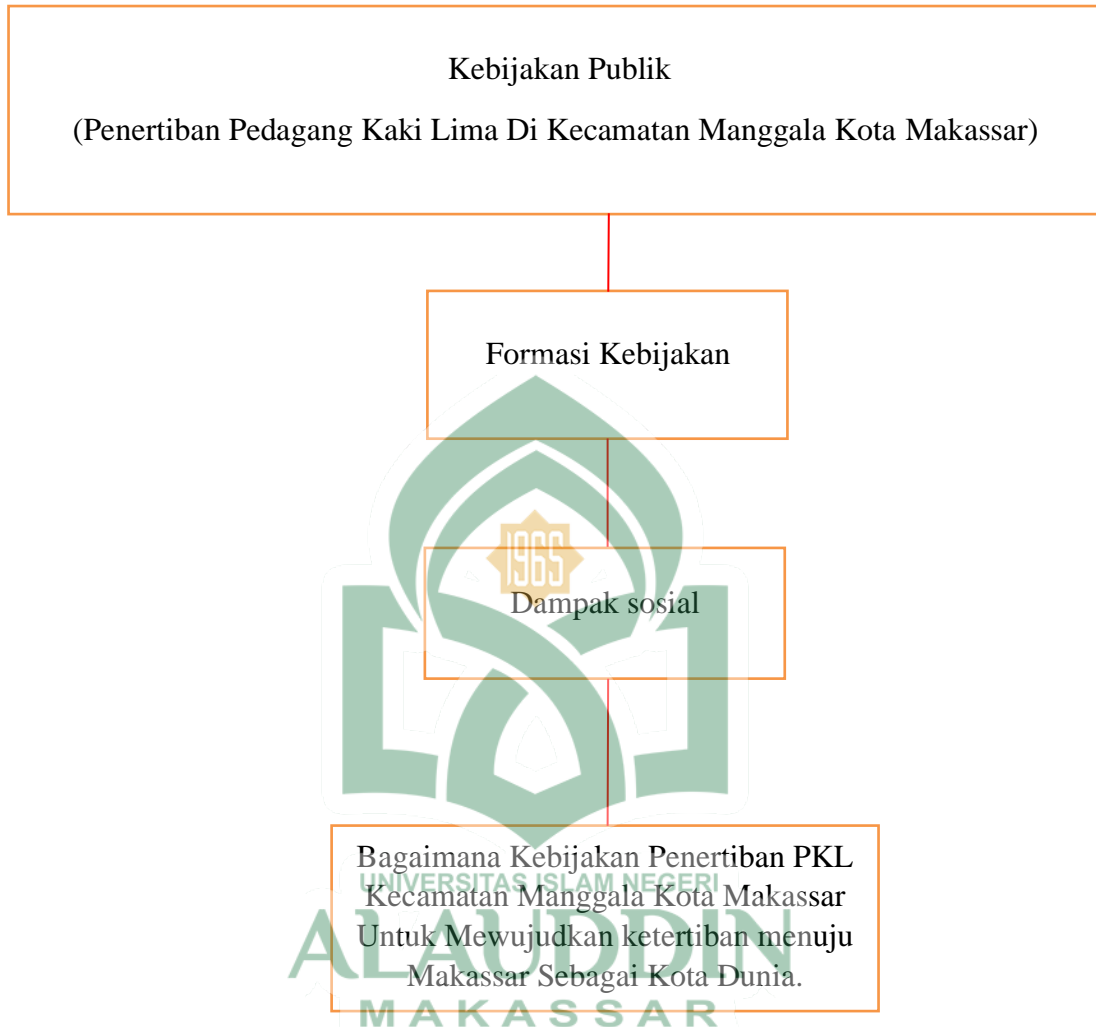

Kerangka konseptual pada penelitian ini merupakan gambaran prosedur yang mengulas tentang kebijakan publik (Penertiban pedagang kaki lima di Kecamatan Manggala Kota Makassar). Untuk menganalisis topik itu, diperlukan instrument ilmiah berupa teori yang berfungsi memberi gambaran teoritis topik tersebut sebelum diuraikan lebih jauh di bagian hasil dan pembahasan. Teori dalam penelitian ini adalah kebijakan publik. Sasaran yang dijadikan objek penelitian adalah bagaimana implementasi kebijakan publik sesuai dengan topik diatas, begitu pula dengan bagaimana dampak sosial yang dirasakan oleh pedagang kaki lima di Kecamatan Manggala dengan adanya kebijakan tersebut.

BAB III

METODOLOGI PENELITIAN

A. Jenis Penelitian

Penelitian ini adalah penelitian lapangan, dengan menggunakan metode kualitatif, yang didukung dengan kegiatan wawancara, observasi langsung dilapangan dan dokumentasi sehingga dapat melihat kondisi sosial yang terjadi dilapangan dan diperkuat dengan analisis dari bahan-bahan tulisan sebagai sumber penelitian yang kuat²⁴, kemudian dituangkan melalui penjelasan deskriptif yang dapat menggambarkan keadaan atau kondisi atau situasi di suatu wilayah sebagai hasil penelitian yang dilakukan oleh penulis. Penelitian kualitatif adalah penelitian yang menghasilkan data deskriptif berupa kata-kata tertulis maupun lisan dari orang-orang dan perilaku yang diamati. Pada hakikatnya penelitian kualitatif adalah kegiatan penelitian yang sistematis untuk melakukan eksplorasi atas teori dan fakta di dunia nyata, bukan untuk pengujian teori. Penelitian ini merupakan penelitian lapangan yaitu, penelitian dilaksanakan secara sistematis mengambil data dari lapangan dan jenis metode penelitian yang digunakan oleh penulis adalah metode penelitian kualitatif.

B. Pendekatan Penelitian

Pendekatan institusional yaitu pendekatan yang mempelajari bagaimana kinerja institusi. Dalam menentukan suatu regulasi dan kebijakan yang akan dipergunakan bagi khalayak umum. Pada pendekatan ini fokus dalam mengkaji fenomena sosial yang terjadi lalu bagaimana institusi bertindak sebagai pihak yang membuat regulasi dengan memperhatikan aspek-aspek sosial.

²⁴ Ramdhan, M. (2021). *Metode penelitian*. Cipta Media Nusantara.

C. Sumber Data

Sumber data merupakan salah satu bagian penting dalam penelitian. Pentingnya data yaitu digunakan memenuhi dan membantu serangkaian permasalahan yang terkait dengan fokus penelitian. Sumber data utama untuk penelitian kualitatif yaitu kata-kata dan tindakan, selebihnya berupa data tambahan seperti dokumen dan lain-lain. Berkaitan dengan hal itu pada bagian ini jelas datanya. dibagi ke dalam kata kata dan tindakan, sumber data tertulis serta foto. Sumber data sendiri dibagi menjadi dua yaitu:

a. Data Utama (Data Primer)

Data Primer adalah “data yang dikumpulkan tangan pertama oleh ahli analisis.”²⁵ Serta data yang diambil peneliti melalui wawancara dan observasi. Adapun yang menjadi sumber data primer dalam penelitian ini yaitu pemerintah kota Makassar.

b. Data Tambahan (data Sekunder)

Data sekunder, yaitu data yang langsung dikumpulkan oleh peneliti sebagai penunjang dari sumber pertama. Data ini biasanya telah tersusun dalam bentuk dokumen-dokumen, misalnya data data mengenai suatu produktivitas suatu perguruan tinggi, data mengenai persediaan di daerah dan sebagainya.²⁶

E. Pengumpulan data

Burhan Bungin menjelaskan bahwa metode pengumpulan data adalah dengan cara apa dan bagaimana data yang diperlukan dapat dikumpulkan sehingga hasil akhir penelitian mampu menyajikan informasi yang valid dan reliabel. Sedangkan Suharsimi Arikunto berpendapat

²⁵ Robert R. Mayer dan Ernest Greenwood, Rencana Penelitian Kebijakan Sosial. (Jakarta: CV. Rajawali, 1984), hal. 361.

²⁶ Lexy J.Moleong, Metodologi Penelitian..., hal., 158.

bahwa “metode penelitian adalah berbagai cara yang digunakan peneliti dalam mengumpulkan data penelitiannya”. Cara yang dimaksud adalah wawancara, dan studi dokumentasi.

Metode Pengumpulan data yang digunakan dalam penelitian ini yaitu:

a. Metode Wawancara

Wawancara adalah cara mengumpulkan data yang dilakukan dengan tanya jawab secara lisan secara sepihak bertatap muka, dan dengan arah serta tujuan yang telah ditetapkan. Adapun kelebihan dari penggunaan metode wawancara yaitu, peneliti dapat berinteraksi langsung dengan narasumber data diperoleh secara mendalam, yang diinterview bisa mengungkapkan isi hatinya secara lebih luas, pertanyaan yang tidak jelas bisa diulang dan diarahkan yang lebih bermakna.

Wawancara dilakukan secara mendalam dan tidak terstruktur kepada subjek penelitian dengan pedoman yang telah dibuat. Teknik wawancara digunakan untuk mengungkapkan data tentang bentuk keefektifan pemerintah dalam menerapkan kebijakan penertiban pedagang kaki lima di Kecamatan Manggala, Kota Makassar. Adapun narasumber yang akan dijadikan sebagai informan dalam penelitian ini yaitu:

- a. DPRD Komisi D Kota Makassar
- b. Camat Manggala
- c. Pedagang kaki lima di Kecamatan Manggala
- d. Satpol PP

2. Metode Dokumentasi

Dokumentasi artinya barang-barang tertulis. Dokumentasi merupakan pengumpulan data yang digunakan dalam penelitian berupa foto-foto, surat-surat isi penelitian, berupa fakta dan data yang tersimpan

dalam bentuk dokumen yang berkaitan dengan penelitian yang digunakan untuk menggambarkan secara visual terhadap kondisi yang terjadi.²⁷

b. Metode Observasi

Observasi artinya pengamatan langsung yang dilakukan oleh peneliti terhadap fenomena yang sedang berlangsung di lokasi penelitian. Observasi dapat dilakukan secara langsung maupun tidak langsung. Metode observasi ini digunakan untuk mendapatkan data mengenai efektivitas pemerintah dalam menerapkan kebijakan penertiban pedagang kaki lima di kecamatan Manggala, Kota Makassar.

D. Instrumen Penelitian

Suharsimi Arikunto menyatakan bahwa instrumen penelitian adalah alat atau fasilitas yang digunakan oleh peneliti dalam mengumpulkan data agar pekerjaannya lebih mudah dan hasilnya lebih baik, dalam arti lebih cermat, lengkap, dan sistematis sehingga lebih mudah diolah. Berdasarkan teknik pengumpulan data yang digunakan, maka instrumen penelitian ini menggunakan panduan wawancara, panduan dokumentasi, dan observasi.

a. Pedoman Wawancara

Untuk mendapatkan data, maka peneliti melakukan wawancara langsung terhadap pihak yang terkait (Pemerintah, Satpol PP, dan pedagang kaki lima di Kecamatan Manggala Kota Makassar).

b. Pedoman Observasi

Pedoman observasi pada penelitian ini dibuat oleh peneliti sebagai alat ukur untuk mengamati objek yang diteliti. Dalam hal ini bagaimana peneliti memperoleh data terkait efektivitas pemerintah dalam menerapkan

²⁷ Suharsimi Arikunto, *Prosedur Penelitian Suatu Pendekatan Praktik* (Jakarta: Rajawali Pers, 2010), h. 158.

kebijakan penertiban pedagang kaki lima di Kecamatan Manggala, Kota Makassar.

c. *Format Dokumentasi*

Dalam hal ini peneliti mengumpulkan data-data yang diperoleh di lapangan. Seperti Format foto, transkrip audio video dan lain-lain.

F. Teknik Pengelolaan Data

Metode pengolahan data menjelaskan prosedur pengolahan dan analisis data sesuai dengan pendekatan yang digunakan. Karena penelitian ini menggunakan metode kualitatif, maka metode pengolahan data dilakukan dengan menguraikan data dalam bentuk kalimat teratur, runtut, logis, tidak tumpang tindih, dan efektif sehingga memudahkan pemahaman dan interpretasi data. Diantaranya melalui tahap: pemeriksaan data (*editing*), klasifikasi (*classifying*), verifikasi (*verifying*), analisis (*analysing*), dan pembuatan kesimpulan (*concluding*).

a. *Editing* (Pemeriksaan Data)

Editing yaitu meneliti data-data yang telah diperoleh di lapangan. Dalam penelitian ini, peneliti melakukan proses editing terhadap hasil wawancara terhadap narasumber dalam hal ini pihak pemerintah.

b. *Classifying* (Klasifikasi)

Classifying adalah proses pengelompokan semua data baik yang berasal dari hasil wawancara dengan subyek penelitian, pengamatan dan pencatatan langsung di lapangan atau observasi. Seluruh data yang didapat tersebut dibaca dan diteliti secara mendalam, kemudian digolongkan sesuai kebutuhan.²⁸ Hal ini dilakukan agar data yang telah diperoleh mudah dibaca dan dipahami.

²⁸ Lexy J. Moleong, *Metode Penelitian Kualitatif*, (Bandung: PT. Remaja Rosdakarya, 1993), h. 104-105.

c. *Verifying* (Verifikasi)

Verifying adalah proses memeriksa data dan informasi yang telah didapat dari lapangan agar validitas data dapat diakui dan digunakan dalam penelitian. Dalam hal ini, peneliti memeriksa kembali data yang diperoleh dari pemerintah terkait dengan keefektifan pemerintah dalam menerapkan kebijakan penertiban pedagang kaki lima di kecamatan Manggala, Kota Makassar.

d. *Concluding* (Kesimpulan)

Selanjutnya adalah kesimpulan, yaitu adalah langkah terakhir dalam proses pengolahan data. Kesimpulan inilah yang nantinya akan menjadi sebuah data terkait dengan objek penelitian peneliti.

G. Analisis Data

Setelah data dianggap sempurna, peneliti melakukan analisis data. Analisis data studi kasus dan penelitian kualitatif pada umumnya hanya bisa dilakukan oleh peneliti sendiri, bukan oleh pembimbing, teman, atau melalui jasa orang lain. Analisis data merupakan tahap paling penting karena dari tahap ini akan diperoleh informasi penting berupa temuan penelitian.

Dalam proses analisis data, peneliti melakukan atau memberikan atau memaknai data dengan mengatur, mengurutkan, mengelompokkan, memberi kode atau tanda, dan mengkategorikannya menjadi bagian-bagian berdasarkan pengelompokan tertentu sehingga diperoleh suatu temuan terhadap rumusan masalah yang diajukan.²⁹

²⁹Hidayat, T., & Purwokerto, U. M. (2019). Pembahasan studi kasus sebagai bagian metodologi penelitian. *Jurnal Studi Kasus*, 3, 1-13.

BAB IV

PENELITIAN DAN PEMBAHASAN

A. *Gambaran Umum Lokasi Penelitian*

Kota Makassar merupakan salah satu pemerintahan Kota dalam wilayah Provinsi Sulawesi Selatan yang terbentuk berdasarkan Undang-Undang Nomor 29 Tahun 1959 tentang pembentukan daerah-daerah Tingkat II di Sulawesi, sebagaimana yang tercantum dalam Lembaran Negara Republik Indonesia Nomor 1822. Kota Makassar menjadi Ibu Kota Provinsi Sulawesi Selatan berdasarkan Undang-Undang Nomor 13 Tahun 1965, dan kemudian berdasarkan Undang-Undang Nomor 8 Tahun 1965 Daerah Tingkat II Kota praja Makassar diubah menjadi Daerah Tingkat II Kotamadya Makassar.

Kota ini tergolong salah satu kota terbesar di Indonesia dari aspek pembangunannya dan secara demografis dengan berbagai suku bangsa yang menetap di kota ini. Suku yang signifikan jumlahnya di kota Makassar adalah suku Makassar, Bugis, Toraja, Mandar, Buton, Jawa, dan Tionghoa. Makanan khas Makassar yang umum dijumpai seperti Coto Makassar, Roti Maros, Jalangkote, Kue Tori, Palu Butung, Pisang Ijo, Sop Saudara dan Sop Konro. Kota Makassar merupakan daerah pantai yang datar dengan kemiringan 0-5 derajat ke arah barat, diapit dua muara sungai yakni sungai Tallo yang bermuara dibagian utara kota dan sungai Jeneberang yang bermuara di selatan kota.

Luas wilayah Kota Makassar seluruhnya berjumlah kurang lebih 175,77 Km² daratan dan termasuk 11 pulau di selat Makassar ditambah luas wilayah perairan kurang lebih 100 Km², dengan jumlah penduduk sebesar kurang lebih 1,25 juta jiwa. Jumlah kecamatan di Kota Makassar sebanyak 15 kecamatan dan memiliki 153 kelurahan. Salah satu kecamatan di Kota Makassar yaitu Kecamatan Manggala memiliki Luas Wilayah 24,14 km² dengan titik koordinat 5,1752° Lintang Selatan dan 119,4935° Bujur Timur. Luas Kecamatan Manggala dalam persentase sama dengan 13,17% wilayah Kota Makassar. dan berpenduduk sebanyak kurang lebih 71,297 jiwa. hal ini

menyebabkan Manggala menjadi Kecamatan wilayah terluas dari delapan Kecamatan.

Kecamatan Manggala mempunyai jumlah kelurahan ada 8 yaitu kelurahan Manggala, Bangkala, Tamangapa, Antang, Batua, Borong, Biring Romang dan, Bitowa. Jumlah RW 71, dan jumlah RT yaitu 431 RT. Dari gambaran sepintas mengenai lokasi dan kondisi geografis khususnya Kecamatan Manggala Kota Makassar memang sangat strategis Dalam pola keruangan Kota Makassar, Kecamatan Manggala termasuk salah satu kawasan pinggiran kota. Penentuan kawasan ini merupakan bagian dari pengelompokan kecamatan-kecamatan yang ada di Kota Makassar berdasarkan jaraknya dari pusat kota. Wilayah Kecamatan Manggala berada di bagian timur Kota Makassar. Kecamatan Manggala berbatasan langsung dengan Kabupaten Maros di sebelah timur dan Kabupaten Gowa di sebelah selatan. Di sebelah utara, Kecamatan Manggala berbatasan dengan Kecamatan Tamalanrea. Berikut peta kecamatan manggala kota makassar di bawah ini:



Pada awal pembentukannya, Kecamatan Manggala terbagi menjadi 6 Kelurahan. Lalu pada tahun 2017, wilayah Kecamatan Manggala terbagi menjadi 7 kelurahan. Pada tahun 2019, wilayah Kecamatan Manggala telah terbagi menjadi 8 kelurahan. Nama dari kedelapan kelurahan ini yaitu Kelurahan Borong, Kelurahan Bangkala, Kelurahan Tamangapa, Kelurahan Manggala, Kelurahan Antang, Kelurahan Batua, Kelurahan Bitowa, dan Kelurahan Biring Romang.

Pada tahun 2000, jumlah penduduk di Kecamatan Manggala sebanyak 77.122 jiwa. Lalu pada tahun 2004, jumlah penduduk di Kecamatan Manggala sebanyak 92.411 jiwa. Persentase laju pertumbuhan penduduknya pada periode 2000–2004 sebesar 4,63%. Kemudian pada tahun 2005, jumlah penduduk di Kecamatan Manggala bertambah sebesar 0,12% sehingga menjadi sebanyak 92.524 jiwa. Pada tahun 2006, kepadatan penduduk di Kecamatan Manggala termasuk salah satu yang terendah di Kota Makassar. Tingkat kepadatan penduduknya hanya sebanyak 3.833 jiwa per km².

Pada tahun 2000, jumlah rumah tangga di Kecamatan Manggala sebanyak 17.382 rumah tangga dengan rata-rata jumlah anggota keluarga sebanyak 4,46. Kemudian pada tahun 2004, jumlah rumah tangga di Kecamatan Manggala sebanyak 19.133 dan pada 2005 sebanyak 24.277. Rata-rata anggota rumah tangga pada tahun 2004 sebanyak 4,83 dan menurun menjadi 3,81 pada tahun 2005. Dinas Perindustrian, Perdagangan, Koperasi dan Penanaman Modal Kota Makassar mencatat bahwa pada tahun 2002–2007 terdapat sebanyak 25 macam jenis industri pakaian jadi di Kota Makassar. Model industri pakaian jadi ini utamanya menggunakan metode konveksi. Kecamatan Manggala menjadi salah satu kecamatan di Kota Makassar yang memiliki industri pakaian jadi model konveksi tercatat pada tahun 2008.

Visi dan misi memberikan pandangan jangka panjang tentang ke arah mana entitas tersebut ingin menuju. Ini membantu menyusun strategi dan rencana aksi yang konsisten dengan tujuan jangka panjang. Dengan menyediakan kerangka kerja yang jelas, visi dan misi membantu memastikan konsistensi dalam perilaku dan keputusan organisasi atau komunitas. Visi dan misi yang baik merangsang pemikiran inovatif dan dapat menjadi dasar untuk mengidentifikasi peluang baru. Mereka dapat mendorong perubahan yang mendukung pencapaian tujuan jangka panjang. Dengan demikian, visi dan misi adalah alat manajemen strategis yang kuat yang membantu membentuk dan mengarahkan perkembangan suatu entitas agar sesuai dengan nilai-nilai dan tujuan yang diinginkan. Adapun Visi dan Misi Kecamatan Manggala sebagai

berikut:

VISI

“Mewujudkan Pelayanan Publik yang Profesional dan Pemberdayaan Sumber Daya Lokal Menuju Kota Dunia”

MISI

- a) Menciptakan pelayanan prima terhadap seluruh elemen masyarakat
- b) Mendorong partisipasi masyarakat dalam penyelenggaraan ketentraman dan ketertiban umum.
- c) Mewujudkan tata ruang kota yang ramah lingkungan.
- d) Mendorong partisipasi masyarakat dalam mewujudkan lingkungan yang bersih, sehat, indah, aman dan nyaman.
- e) Mendukung program sumber daya lokal melalui pelatihan keterampilan life skill yang bernilai ekonomi.
- f) Meningkatkan taraf hidup masyarakat yang berbasis

Kecamatan Manggala merupakan salah satu kecamatan yang terletak di Kota Makassar, Sulawesi Selatan, Indonesia. Kecamatan ini terdiri dari 8 kelurahan yaitu, kelurahan manggala, kelurahan bangkala, kelurahan tamangapa, kelurahan antang, kelurahan Batua, kelurahan Borong, Kelurahan Biring Romang, Kelurahan Bitowa. Melalui keragaman kelurahan-kelurahan di, Kecamatan Manggala mencerminkan keragaman dan kekayaan budaya yang menjadi bagian dari Kota Makassar. Setiap kelurahan memberikan kontribusi uniknya dalam membangun identitas dan karakter kecamatan secara keseluruhan.

Struktur organisasi di Kecamatan Manggala Kota Makassar mencerminkan tata kelola yang terorganisir dengan baik. Dalam struktur tersebut, Kecamatan Manggala dipimpin oleh seorang Camat yang bertanggung jawab langsung kepada Walikota Makassar. Camat Manggala dibantu oleh

sejumlah staf, termasuk Sekretaris Kecamatan, Kepala Urusan Pemerintahan, Kepala Urusan Pembangunan, Kepala Urusan Kesejahteraan Rakyat, dan Kepala Urusan Trantib. Selain itu, terdapat juga unsur staf lainnya yang mendukung kelancaran tugas administratif dan pelayanan kepada masyarakat, seperti staf kecamatan, operator kecamatan, dan staf tata usaha.

Struktur organisasi yang jelas ini menjadi landasan bagi Kecamatan Manggala dalam menjalankan berbagai program pembangunan dan pelayanan kepada masyarakat. Dengan adanya struktur yang terorganisir dengan baik, diharapkan kinerja pemerintahan di tingkat kecamatan dapat lebih efektif dan efisien. Hal ini juga diharapkan dapat memperkuat sinergi antara pemerintah kecamatan, pemerintah kelurahan, dan masyarakat dalam membangun Kota Makassar menjadi lebih baik lagi.

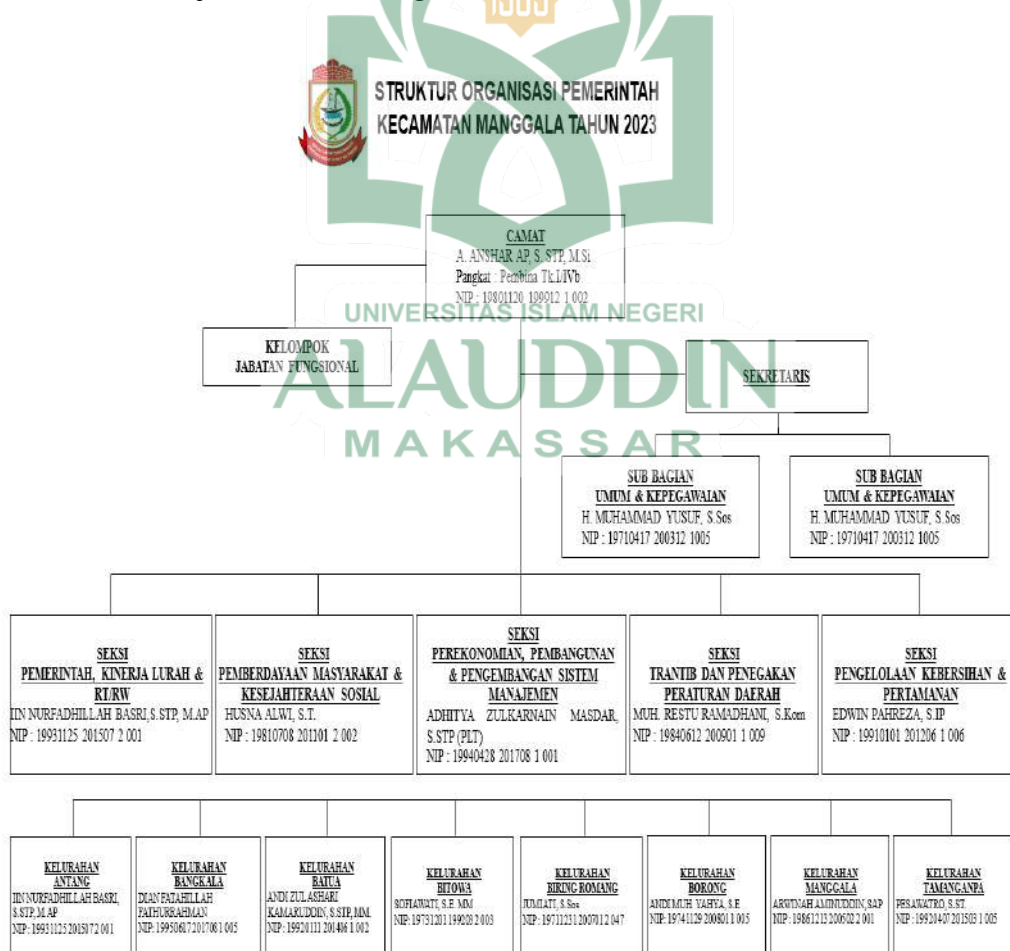

NO	KELURAHAN	RW	RT	DASAWISMA
1.	Manggala	13	72	225
2.	Bangkala	11	61	237
3.	Tamangapa	7	41	136
4.	Antang	7	42	159
5.	Batua	13	69	290
6.	Borong	12	65	200
7.	Biring Romang	8	47	137
8.	Bitowa	7	34	143

B. Strategi Yang Diterapkan pemerintah Kota Makassar Dalam Menertibkan Pedagang Kaki Lima di Kecamatan Manggala

Kebijakan adalah seperangkat prinsip, tujuan, dan tindakan yang diambil oleh suatu pemerintah, organisasi, atau individu untuk mencapai hasil tertentu atau mengatasi masalah tertentu. Kebijakan dapat merujuk pada pedoman umum yang membimbing pengambilan keputusan atau dapat berupa pernyataan resmi yang ditetapkan oleh pihak yang berwenang.

Kebijakan dapat berkaitan dengan berbagai bidang, termasuk politik, ekonomi, sosial, lingkungan, dan lainnya. Ini dirancang untuk mengarahkan perilaku atau mengatasi isu-isu tertentu, dan implementasinya dapat melibatkan berbagai pihak, termasuk pemerintah, organisasi non-pemerintah, dan sektor swasta.³⁰ Maka dari itu Komisi DPRD (Dewan Perwakilan Rakyat Daerah) kota memiliki peran penting dalam membahas dan mengevaluasi kebijakan Penertiban Pedagang Kaki Lima (PKL). Dalam tugasnya, komisi DPRD Kota Makassar menuturkan sebagai berikut:

³⁰ Ismail, M. H., & Sofwani, A. (2016). Konsep dan Kajian Teori Perumusan Kebijakan Publik. *JRP (Jurnal Review Politik)*, 6(2), 195-224.

Berdasarkan wawancara yang dilakukan³¹ oleh peneliti terhadap anggota DPRD Kota Makassar Komisi D, Ir. H. Muchlis Misba, pada tanggal 11 Desember 2023 di Gedung DPRD kota Makassar mengatakan:

“sebagai langkah awal yang diambil pemerintah DPRD Kota Makassar yaitu menyusun suatu tahapan yang baik, yaitu: tahap advokasi, koordinasi, Pemantauan dan evaluasi”.³²

a.) advokasi

Pada tahun 2022 yang lalu, Komisi D DPRD Kota Makassar, Muchlis Misba, melakukan sebuah kegiatan advokasi yang melibatkan Camat Manggala, A. Anshar Ap. Stp. Msi. Pertemuan ini dilaksanakan di aula kantor kecamatan Manggala dan menjadi sebuah forum penting untuk membahas masalah pengadaan tempat berjualan bagi Pedagang Kaki Lima (PKL) yang beroperasi secara ilegal di pinggir jalan tepatnya di Jl. Batua Raya, dan Jl. Borong Raya, menyebabkan dampak merugikan bagi para pengendara dan pejalan kaki di Kecamatan Manggala. Adanya pertemuan ini menunjukkan komitmen Komisi D DPRD Kota Makassar dalam menanggapi isu yang berkaitan dengan ketertiban kota dan pengelolaan PKL. Muchlis Misba, sebagai Anggota DPRD Komisi D, memberikan arahan dan dorongan untuk mencari solusi terbaik guna mengatasi masalah yang telah menjadi perhatian masyarakat. Pertemuan dimulai dengan oleh Muchlis Misba, yang menguraikan urgensi dan latar belakang kebijakan pengadaan tempat berjualan bagi PKL. Pihak Komisi D menjelaskan bahwa tujuan dari advokasi ini adalah untuk menciptakan keseimbangan antara kebutuhan ekonomi para PKL dan kepentingan umum dalam menjaga ketertiban kota.

Camat Manggala, A. Fadli Ap. Stp. Msi., sebagai pemerintah kecamatan, menyambut baik inisiatif Komisi D dan berkomitmen untuk bersama-sama mencari solusi yang adil dan berkelanjutan. Beliau mengakui bahwa masalah PKL yang berjualan secara ilegal di pinggir jalan merupakan permasalahan yang

³¹Matau, C. P., Yohanes, S., & Udju, H. R. (2023). Fungsi Pemerintah Kota Kupang Dalam Penataan Pedagang Kaki Lima. *Petitum Law Journal*, 1(1), 371-381.

³²Hamudy, M. I. A. (2015). Upaya Mewujudkan Kota Layak Anak di Surakarta dan Makassar. *Jurnal Bina Praja: Journal of Home Affairs Governance*, 7(2), 149-160.

memerlukan penanganan serius demi kesejahteraan masyarakat Kecamatan Manggala. Dalam diskusi yang berlangsung, kedua belah pihak membahas berbagai aspek terkait dengan pengadaan tempat berjualan. Termasuk di dalamnya adalah lokasi yang strategis, fasilitas yang dibutuhkan, serta mekanisme pengawasan agar PKL dapat beroperasi secara teratur dan sesuai dengan ketentuan yang berlaku. Kesepakatan awal antara Komisi D dan Camat Manggala mencakup langkah-langkah konkret yang perlu diambil, termasuk pengidentifikasian lokasi yang memadai untuk PKL, proses perizinan,³³ dan penentuan regulasi yang jelas agar PKL dapat beroperasi secara legal. Hal ini diharapkan dapat mengurangi kemacetan atau ketidaknyamanan bagi pengendara dan pejalan kaki serta memberikan kejelasan bagi PKL dalam menjalankan usahanya.

Selain itu, dibahas pula upaya pemberdayaan PKL melalui pengadaan tempat berjualan agar mereka dapat mengelola usahanya dengan lebih profesional dan sesuai dengan norma yang berlaku. Setelah beberapa minggu kemudian DPRD Kota Makassar dalam hal ini muchlis Misba, menjadwalkan kembali pertemuan di Aula kantor kecamatan manggala dengan menghadirkan beberapa pedagang yang ada di kecamatan manggala dengan tujuan untuk menyampaikan tempat penjualan yang telah disediakan oleh pemerintah. dalam hal ini Camat Manggala A. Fadli Ap.Stp.Msi mengadakan tempat penjualan tepatnya di lapangan Bitowa Raya samping polsek Manggala, Pengadaan tempat ini dianggap sebagai langkah penting untuk menciptakan lingkungan bisnis yang lebih berdaya saing dan berkelanjutan. Dengan adanya pertemuan ini, Komisi D DPRD Kota Makassar dan Camat Manggala menunjukkan bahwa mereka berkomitmen untuk bersama-sama mengatasi permasalahan PKL secara kolaboratif dan solutif. Ini menjadi langkah awal dalam perjalanan menuju penataan yang lebih baik terkait dengan keberadaan PKL di Kota Makassar, khususnya di Kecamatan Manggala.

³³Kamaluddin, I. H. A., & Patta Rapanna, S. E. (2017). *Administrasi Bisnis* (Vol. 1). Sah Media.h.431

Berdasarkan wawancara yang dilakukan oleh peneliti kepada Pedagang Kaki Lima yang berdagang di Jl. Batua Raya yaitu, Ulfi menuturkan:

“saya pernah diterbitkan oleh pemerintah dengan memindahkan lokasi dagangan saya ke lapangan bitowa tapi setelah berjalan selama satu bulan pendapatan yang saya dapatkan di lapangan tidak sebanyak pendapatan ketika saya berjualan di pinggir jalan maka itu yang membuat saya lagi di pinggir jalan karena mudah dijangkau oleh pembeli”.³⁴

Berdasarkan wawancara yang dilakukan oleh peneliti kepada Pedagang Kaki Lima yang berdagang di Jl. Borong Raya yaitu, Ridwan menuturkan:

“Waktu saya berjualan di lapangan Bitowa saya mengalami penurunan pendapatan dan pembeli yang terbilang sanga-sangat kurang sehingga saya merasah bahwa hasil dagangan saya banyak yang tidak terjual maka itu yang menyebabkan saya kembali berdagang di pinggir jalan”.

Komisi DPRD mengevaluasi kebijakan penertiban Pedagang Kaki Lima yang sudah diterapkan sebelumnya. Evaluasi ini dapat mencakup efektivitas kebijakan, keadilan dalam pelaksanaan, serta tanggapan dan dampaknya pada masyarakat dan para pedagang. Evaluasi kebijakan penertiban pedagang kaki lima yang diterapkan oleh pemerintah di tahun 2022 nyatanya kurang berhasil karena tempat yang disediakan oleh pemerintah kurang kondusif bagi pedagang kaki lima di dibandingkan di pinggir jalan yang mudah dijangkau oleh pengendara yang lewat.

b.) koordinasi

Pedagang kaki lima (PKL) di Kecamatan Manggala berpartisipasi dalam sebuah rapat koordinasi yang dipimpin oleh Camat Manggala, A. Fadli Ap. Stp. Msi, dan dihadiri oleh anggota DPRD Kota Makassar, Muchlis Misba. Pertemuan ini bertujuan membahas pemindahan tempat berjualan bagi PKL yang beroperasi secara ilegal di pinggir jalan, dengan alternatif lapangan yang disediakan oleh Camat Manggala di lapangan Bitowa, sebelah polsek Manggala. Pada awal rapat, Camat Manggala membuka sesi dengan menyampaikan urgensi dari langkah pemindahan ini. Ia menjelaskan bahwa langkah ini diambil untuk

³⁴ Syahza, A. (2011). Percepatan ekonomi pedesaan melalui pembangunan perkebunan kelapa sawit.

menjawab permasalahan ketertiban kota yang disebabkan oleh PKL yang berjualan secara ilegal di pinggir jalan. Pemilihan lapangan Bitowa sebagai tempat baru diharapkan dapat memberikan solusi yang efektif dan menyeluruh

Dalam pertemuan itu, PKL yang menjadi subjek pembahasan diundang untuk memberikan pandangan mereka terkait dengan rencana pemindahan ini. Hal ini menciptakan suasana dialog yang konstruktif dan memungkinkan pihak PKL untuk menyampaikan kebutuhan dan kekhawatiran mereka. Pendekatan ini diharapkan dapat menciptakan solusi yang berkelanjutan. Muchlis Misba dari DPRD Kota Makassar memberikan klarifikasi mengenai tujuan dari rapat koordinasi ini. Beliau menekankan bahwa langkah pemindahan tempat berjualan bukanlah untuk merugikan PKL,³⁵ tetapi sebagai upaya untuk menciptakan ketertiban kota yang lebih baik dan memberikan kenyamanan bagi seluruh warga. Diskusi dalam rapat mencakup berbagai aspek, seperti proses perizinan, fasilitas yang akan disediakan di lapangan Bitowa, serta langkah-langkah pengawasan yang diperlukan. Pihak DPRD Kota Makassar turut membahas masalah dana yang mungkin diperlukan untuk menyediakan fasilitas yang memadai bagi PKL di lokasi baru tersebut.

Camat Manggala, A. Fadli Ap. Stp. Msi., secara rinci menjelaskan keunggulan dari lokasi lapangan Bitowa. Beliau menyoroti aspek-aspek seperti aksesibilitas, keamanan, dan fasilitas umum yang tersedia di sekitar area tersebut. Pemilihan lapangan Bitowa diharapkan dapat memberikan lingkungan yang lebih kondusif bagi PKL dan meminimalisir dampak negatif terhadap ketertiban kota. Para PKL yang hadir dalam rapat menyampaikan berbagai pandangan mereka. Beberapa di antaranya menyambut baik langkah ini, menganggapnya sebagai peluang untuk meningkatkan kondisi usaha mereka dengan fasilitas yang lebih baik.³⁶ Namun, ada juga yang menyuarakan keprihatinan terkait dengan potensi penurunan omset dan adaptasi terhadap lingkungan baru. Muchlis Misba mengingatkan bahwa proses pemindahan ini adalah langkah transisi, dan pihak

³⁵Sufianti, E. (2014). Kepemimpinan dan Perencanaan Kolaboratif pada Masyarakat Non-Kolaboratif. *Jurnal Perencanaan Wilayah dan Kota*, 25(1), 77-95.

³⁶Kristanti, E. (2011). Hubungan Kerja Patron Klien Juru Parkir.

terkait, termasuk DPRD Kota Makassar dan Camat Manggala, akan berupaya memberikan dukungan dan bimbingan selama proses adaptasi di lapangan Bitowa. Hal ini diharapkan dapat membantu PKL dalam mengoptimalkan peluang usaha mereka di lokasi baru.

Kesepakatan awal dirapat ini mengenai jadwal pelaksanaan pemindahan dan tahapan-tahapan yang perlu dijalankan. Hal ini menciptakan kerangka kerja yang jelas dan memberikan kepastian bagi semua pihak terkait. Rapat koordinasi bukan hanya menjadi forum untuk membahas pemindahan tempat berjualan, tetapi juga sebagai wadah untuk membangun dialog konstruktif antara pemerintah dan PKL. Pihak DPRD Kota Makassar dan Camat Manggala menunjukkan komitmen mereka untuk menciptakan solusi yang adil, berkelanjutan, dan memberikan manfaat bagi seluruh komunitas di Kecamatan Manggala.

Pada tahun 2022 tepat awal bulan puasa yang lalu, pemerintah Kecamatan Manggala mengambil kebijakan untuk memindahkan pedagang kaki lima (PKL) yang berjualan secara ilegal di Jl. Batua Raya dan Jl. Borong Raya ke Lapangan Bitowa, yang berada di sebelah Polsek Manggala. Meskipun pemindahan ini bertujuan untuk menciptakan ketertiban kota, penyesuaian bagi para pedagang tidak berlangsung tanpa kendala. Setelah beberapa bulan pemindahan, para pedagang yang terdampak mulai mengeluarkan keluhan. Salah satu aspek utama keluhannya adalah terkait dengan penghasilan yang menurun secara signifikan setelah berpindah ke Lapangan Bitowa. Para pedagang menyatakan bahwa penghasilan yang diperoleh di lapangan tersebut jauh lebih rendah dibandingkan saat mereka berjualan di pinggir jalan.³⁷ Maka itu yang menyebabkan sehingga para Pedagang pindah kembali berjualan di pinggir jalan karena pendapatan yang didapatkan jauh lebih baik dibandingkan di lapangan Bitowa.

³⁷ Rusito, F. N. A., Suaib, H., & Hidayat, N. (2017). Pola Kehidupan Masyarakat Pedagang Kaki Lima Di Kota Sorong (Studi Pada Kehidupan Sosial Masyarakat Pedagang Kaki Lima di Kelurahan Kampung Baru). *Jurnal Fase Kemajuan Sosial dan Politik: FAKSI*, 3(1), 1-14.

c.) Pemantauan dan Evaluasi

Muchlis Misba, sebagai anggota DPRD Kota Makassar, bersama dengan Camat Manggala A. Fadli Ap.Stp.Msi, dan Satpol PP terlibat secara langsung dalam memantau pelaksanaan penertiban pedagang kaki lima (PKL) di Kecamatan Manggala. Langkah penertiban yang dilakukan pemerintah dengan memindahkan PKL ke Lapangan Bitowa rupanya menghadapi tantangan serius, terlihat dari fakta bahwa sejumlah besar PKL memilih untuk kembali berjualan di pinggir jalan. Dalam upaya memahami dinamika ini, penting untuk mengevaluasi dampak dan permasalahan yang timbul. Penertiban PKL dan pemantauan oleh Muchlis Misba dan Camat Manggala sejatinya bertujuan untuk menciptakan ketertiban di ruang publik dan memberikan lingkungan yang lebih teratur bagi masyarakat. Namun, melalui observasi langsung, terungkap bahwa kebijakan pemindahan ke Lapangan Bitowa belum sepenuhnya efektif dalam mencapai tujuan tersebut.

Para PKL, yang seharusnya berada di Lapangan Bitowa, justru beralih kembali ke pinggir jalan dengan alasan utama adalah pendapatan yang didapat di lapangan tidak sesuai dengan yang mereka dapatkan di pinggir jalan. Faktor ekonomi ini menjadi kendala utama yang menghambat keberhasilan kebijakan penertiban. Alasan pendapatan yang rendah di Lapangan Bitowa dapat diakibatkan oleh berbagai faktor. Pertama-tama, terdapat kendala aksesibilitas yang mempengaruhi jumlah pengunjung yang datang ke Lapangan Bitowa. Lapangan tersebut kurang dilalui oleh pejalan kaki atau kendaraan bermotor, sehingga kurang menarik bagi pembeli. Selain itu, fasilitas yang tersedia di Lapangan Bitowa kurang memadai untuk mendukung kegiatan berjualan. Kurangnya tempat duduk, pencahayaan yang memadai, atau fasilitas sanitasi yang bersih dapat menciptakan lingkungan yang kurang nyaman bagi pembeli dan pedagang. Permasalahan lain yang dapat ditemui adalah adanya resistensi dari PKL untuk beradaptasi dengan lingkungan baru. Pindah dari pinggir jalan ke lapangan mungkin mempengaruhi kenyamanan, hubungan antara pedagang, dan juga relasi mereka dengan pelanggan. Aspek-aspek ini perlu dipahami lebih lanjut untuk merumuskan solusi yang lebih efektif.

Keberhasilan kebijakan penertiban PKL dan pemindahan ke Lapangan Bitowa juga tergantung pada pengawasan dan penegakan aturan yang efektif. Kurangnya pengawasan yang ketat dapat menyebabkan PKL kembali berjualan ilegal di pinggir jalan tanpa rasa takut akan sanksi. Evaluasi terhadap kebijakan penertiban ini perlu melibatkan partisipasi aktif dari semua pihak terkait, termasuk PKL, untuk mendapatkan pemahaman yang lebih lengkap tentang kendala dan tantangan yang dihadapi. Pemerintah, bersama dengan DPRD Kota Makassar, harus membuka saluran komunikasi yang lebih luas untuk mendengarkan aspirasi dan kebutuhan PKL. Perbaiki kebijakan dan strategi yang lebih holistik dapat melibatkan berbagai pihak, termasuk pihak keamanan dalam hal ini Satpol PP dan masyarakat PKL. Mungkin diperlukan investasi lebih lanjut dalam meningkatkan fasilitas di Lapangan Bitowa, mengoptimalkan aksesibilitas, dan menciptakan program pendukung ekonomi bagi PKL. Dalam konteks ini, peninjauan ulang terhadap kebijakan dan pendekatan baru perlu dilakukan. Melibatkan semua pemangku kepentingan dalam perumusan dan kebijakan akan menciptakan solusi yang lebih inklusif dan berkelanjutan. Meskipun tantangan ini nyata, evaluasi dan upaya perbaikan yang cermat dapat membantu mencapai keseimbangan antara menciptakan ketertiban kota dan memperhatikan kesejahteraan para pedagang kaki lima.

Berdasarkan wawancara peneliti dengan camat manggala, A.Fadli Ap.Stp.Msi Mengatakan:

“pedagang kaki lima di Kecamatan Manggala Kota Makassar ditemui berpotensi tanpa izin dari pihak berwenang. Kehadiran mereka sementara memberikan kontribusi ekonomi, tergolong ilegal karena tidak mematuhi kebijakan. Hal ini menimbulkan masalah terkait tata ruang dan ketertiban umum, yang memicu langkah-langkah penertiban oleh pemerintah setempat. Proses penataan dilakukan untuk memastikan keberlangsungan usaha yang sejalan dengan peraturan dan meminimalkan dampak negatif terhadap lingkungan sekitar”.

Pedagang kaki lima di Kecamatan Manggala Kota Makassar, ditemui beroperasi secara ilegal disebabkan oleh sejumlah faktor. Meskipun kontribusinya terhadap perekonomian lokal dapat diakui, keberadaan mereka

menimbulkan dampak kemacetan, pelanggaran regulasi perizinan usaha yang ditetapkan oleh pemerintah.

Pertama, pembagian pedagang mungkin kurang memiliki pemahaman menyeluruh terkait pentingnya perizinan usaha dan aturan yang berlaku. Kurangnya informasi atau kesadaran akan konsekuensi hukum menjadi penyebab umum dan kegiatan usaha tanpa izin hal ini disebabkan karena keterbatasan akses informasi, minimnya sosialisasi peraturan di tingkat lokal, atau bahkan rendahnya literasi hukum di kalangan Pedagang Kaki Lima. Dalam beberapa kasus, pedagang juga mungkin menghadapi kendala administratif atau birokrasi dalam memperoleh izin. Proses yang rumit dan berbelit-belit dapat menjadi hambatan bagi mereka yang berusaha mematuhi regulasi namun mengalami kesulitan dalam memenuhi persyaratan formal. Oleh karena itu, pendekatan yang holistik dan inklusif perlu diterapkan dalam menyikapi tantangan ini pemerintah setempat dapat meningkatkan upaya sosialisasi, memberikan bantuan teknis dalam proses perizinan, dan memastikan ketersediaan informasi yang mudah diakses bagi Pedagang Kaki Lima. Dengan demikian, diharapkan pemahaman mengenai peraturan usaha dapat ditingkatkan, membuka jalan bagi kerjasama yang lebih baik antara pedagang dan pihak berwenang serta menciptakan lingkungan usaha yang lebih teratur dan berkelanjutan.

Kedua, aspek tata ruang dan ketertiban umum menjadi perhatian utama. Kehadiran Pedagang Kaki lima tanpa izin dapat menyebabkan gangguan tata ruang kota dan menciptakan ketidaknyamanan dalam dalam hal ketertiban umum. Ini mencakup masalah kepadatan, lalu lintas, dan penggunaan lahan yang tidak teratur. Dalam konteks tata ruang kota, keberadaan pedagang kaki lima tanpa izin dapat mengganggu rencana tata ruang yang telah ditetapkan oleh pemerintah. Penempatan yang tidak terkoordinasi dapat mengakibatkan kepadatan yang berlebihan, merubah karakteristik wilayah, dan bahkan memicu persaingan yang tidak sehat antar pedagang. Hal ini dapat merugikan

keseimbangan lingkungan kota dan menghambat Kawasan secara berkelanjutan. Selain itu, dampak terhadap ketertiban umum juga menjadi perhatian serius³⁸.

Kehadiran Pedagang Kaki Lima tanpa izin dapat menciptakan hambatan lalu lintas yang dapat mengganggu arus kendaraan dan pejalan kaki. Penggunaan lahan yang tidak teratur juga dapat menyebabkan kekacauan visual dan kebingungan di antara pengunjung dan masyarakat setempat. Sebagai respon terhadap masalah ini, pemerintah setempat merasa perlu untuk mengambil langkah-langkah penertiban guna menciptakan tata ruang yang lebih teratur dan meningkatkan ketertiban umum. Proses penataan dilakukan dengan mempertimbangkan kepentingan semua pihak, termasuk keberlangsungan usaha Pedagang Kaki Lima, sambil menimbulkan dampak negatif terhadap tata ruang dan ketertiban umum di lingkungan sekitar.

Pemerintah setempat di kecamatan manggala merespon dengan langkah-langkah penertiban. Tujuannya bukan hanya menegakkan aturan, tetapi juga untuk memastikan keberlangsungan usaha yang lebih teratur dan sejalan dengan regulasi. Proses penataan ini dilakukan agar aktivitas ekonomi Pedagang Kaki Lima dapat berlangsung secara berkelanjutan, sambil meminimalkan dampak negatif terhadap tata ruang dan ketertiban umum di lingkungan sekitar. Selain itu pemerintah juga memberikan juga alternatif solusi, seperti menawarkan lokasi-lokasi yang telah ditentukan secara resmi sebagai tempat berjualan yang aman dan sesuai dengan peraturan ataupun kebijakan. Ini bertujuan untuk memberikan peluang kepada Pedagang Kaki Lima untuk tetap beroperasi dalam kerangka kebijakan dan aturan yang telah ditetapkan, menjaga tata ruang, dan menciptakan lingkungan yang lebih teratur.

Proses penataan ini dilakukan secara kolaboratif antara pemerintah, masyarakat, dan Pedagang Kaki Lima. Dengan demikian, diharapkan terciptanya keselarasan antara pengaturan usaha Pedagang Kaki Lima, tata ruang kota, dan

³⁸Supriatna, D. (2021). Penataan Pedagang Kaki Lima (PKL) Oleh Satpol Pp Dalam Upaya Menjaga Ketentraman Dan Ketertiban Lalu Lintas Dan Pejalan Kaki Pada Pasar Tanjungsari Kecamatan Tanjungsari. *Jurnal Tata Pamong*, 79-97.

ketertiban umum untuk mendukung pembangunan yang berkelanjutan dan kesejahteraan bersama.

Meskipun pemerintah dalam hal ini camat manggala, telah menyediakan tempat penjualan atau box resmi bagi Pedagang Kaki Lima, sebagian besar pedagang tetap memilih untuk menjual di pinggir jalan secara ilegal.³⁹ Kebijakan pemerintah terkait tempat penjualan ini dimaksudkan untuk menciptakan tata ruang yang lebih teratur dan mendukung keberlangsungan usaha para pedagang. Pemerintah kecamatan manggala mengadopsi pendekatan inklusif dengan menyediakan lokasi-lokasi resmi yang memenuhi standar keamanan dan regulasi. Box-box atau tempat penjualan tersebut dirancang untuk memberikan tempat yang aman dan nyaman bagi pedagang kaki lima sehingga dapat menjalankan usaha mereka tanpa melanggar aturan.

Meski demikian, Beberapa pedagang tampaknya tidak mematuhi kebijakan tersebut dan memilih untuk tetap berjualan di pinggir jalan secara ilegal. Hal ini menciptakan tantangan baru terkait ketertiban umum dan pengelola lalu lintas, yang kemudian menuntut pemerintah untuk meningkatkan penegakan aturan dan kebijakan. Dalam menanggapi situasi ini, pemerintah setempat dapat memperketat penegakkan, kebijakan dan meningkatkan upaya sosialisasi untuk memastikan bahwa Pedagang Kaki Lima memahami pentingnya mematuhi kebijakan dan berjualan di lokasi yang telah ditentukan. Dengan demikian, diharapkan dapat tercapai keseimbangan antara keberlangsungan usaha pedagang dan kepatuhan terhadap regulasi tata ruang dan ketertiban umum di kecamatan manggala. Ketidapatuhan pedagang terhadap kebijakan yang telah ditetapkan menciptakan kompleksitas baru dalam menjaga ketertiban umum dan pengelolaan lalu lintas di kota tersebut. Meskipun upaya telah dilakukan untuk mengatur kegiatan perdagangan, namun beberapa Pedagang Kaki Lima memilih untuk tetap beroperasi di pinggir jalan secara ilegal, mengabaikan peraturan yang telah diberlakukan.

³⁹ Basri, M., Heryandi, S., & Mukhlis, M. Perdagangan Rempah Lada Lampung–Banten Pada Abad Ke-16. *Prosiding*, 175.

Keberlanjutan praktik ilegal ini menimbulkan sejumlah tantangan bagi pemerintah setempat. Pertama-tama, hal ini menciptakan ketidakpastian dan kekacauan di area tersebut khususnya di kecamatan manggala, mengganggu ketertiban umum dan menciptakan risiko potensial bagi keamanan masyarakat. Pedagang Kaki Lima yang berjualan secara ilegal mungkin tidak hanya mengabaikan kebijakan yang ada, tetapi juga dapat menciptakan gangguan lalu lintas yang dapat menyebabkan kemacetan dan ketidaknyamanan bagi pengguna jalan lainnya. Dalam menghadapi situasi ini, pemerintah diharapkan untuk meningkatkan penegakan aturan dan kebijakan yang telah ditetapkan. Ini mungkin melibatkan peningkatan patroli keamanan dan penindakan hukum terhadap pedagang yang melanggar ketentuan. Pemberian sanksi yang tegas dan konsisten dapat menjadi langkah efektif untuk menekan praktik ilegal dan menciptakan efek jera di kalangan Pedagang Kaki Lima.

Selain itu, langkah-langkah pencegahan dan edukasi juga dapat diambil untuk meningkatkan kesadaran pedagang terhadap konsekuensi dari tindakan ilegal mereka. Program pelatihan dan sosialisasi dapat membantu mereka memahami pentingnya kepatuhan terhadap aturan, sekaligus memberikan pemahaman tentang dampak negatif yang dapat timbul dari praktik ilegal tersebut. Pada akhirnya, peningkatan kerjasama antara pemerintah, masyarakat, dan pedagang dapat menjadi kunci untuk mencapai solusi yang berkelanjutan terhadap masalah ini. Dengan demikian, kepatuhan terhadap kebijakan yang ada dapat ditingkatkan, menciptakan lingkungan yang lebih aman, tertib, dan berkelanjutan bagi seluruh warga kota.

Kebijakan pemerintah yang berkaitan dengan tempat penjualan ini merupakan suatu langkah strategis untuk merestrukturisasi dan menciptakan tata ruang yang lebih teratur di wilayah tersebut. Tujuan utama dari kebijakan ini adalah untuk meningkatkan kualitas tata kota dan mendukung keberlangsungan usaha para pedagang. Dengan menciptakan lingkungan yang terorganisir dan teratur, diharapkan akan tercapai keseimbangan antara kepentingan bisnis dan

kenyamanan masyarakat.⁴⁰ Pertama-tama, pemerintah dapat memperkenalkan zona-zona khusus yang dirancang khusus untuk kegiatan perdagangan. Zona ini dapat dirancang sedemikian rupa untuk memastikan bahwa penjualan dilakukan dalam suatu kerangka yang teratur dan terkontrol. Setiap zona dapat memiliki fasilitas yang memadai, seperti tempat parkir, tempat sampah, dan fasilitas umum lainnya yang mendukung kegiatan perdagangan tanpa mengorbankan kepentingan umum. Selain itu, pemerintah juga dapat menyediakan sarana dan prasarana yang memadai untuk mendukung kegiatan bisnis para pedagang. Misalnya, pembangunan kios atau stan yang memenuhi standar tertentu dapat membantu menciptakan lingkungan yang bersih dan teratur.

Fasilitas ini juga dapat dilengkapi dengan infrastruktur pendukung seperti listrik, air bersih, dan sanitasi, sehingga pedagang dapat menjalankan usahanya dengan lebih baik dan lebih nyaman. Sebagai bagian dari kebijakan ini, pemerintah dapat melibatkan para pedagang dalam proses pengambilan keputusan terkait penataan kawasan perdagangan. Dengan melakukan dialog dan konsultasi dengan para pelaku usaha, pemerintah dapat memahami lebih baik kebutuhan dan aspirasi mereka. Ini akan menciptakan rasa kepemilikan di antara para pedagang, yang pada gilirannya dapat meningkatkan kepatuhan terhadap kebijakan yang diterapkan. Penegakan aturan dan pemantauan terus-menerus juga menjadi aspek penting dalam keberhasilan kebijakan ini. Pemerintah dapat menetapkan sistem pemantauan dan inspeksi reguler untuk memastikan bahwa para pedagang mematuhi peraturan yang telah ditetapkan. Sanksi yang tegas dapat diberlakukan terhadap pelanggaran yang dilakukan guna memberikan efek jera dan memastikan keberlanjutan implementasi kebijakan ini. Dengan langkah-langkah konkret seperti itu, diharapkan bahwa kebijakan pemerintah terkait tempat penjualan dapat menciptakan lingkungan yang lebih teratur, mendukung pertumbuhan usaha para pedagang, dan pada akhirnya, meningkatkan kualitas hidup bagi seluruh masyarakat kota.

⁴⁰ Aminah, S. (2018). Transportasi publik dan aksesibilitas masyarakat perkotaan. *Jurnal Teknik Sipil*, 9(1), 1142-1155.

Satuan Polisi Pamong Praja (Satpol PP) dan Camat Manggala bersinergi dalam upaya menegakkan aturan di wilayah tersebut. Mereka secara aktif terlibat dalam penertiban dan pengawasan terhadap pedagang kaki lima yang berjualan di pinggir jalan secara ilegal. Dengan tekad untuk menciptakan ketertiban dan tata ruang yang teratur, petugas Satpol PP dan Camat Manggala mengambil langkah-langkah konkret. Dengan mengenakan seragam resmi, anggota Satpol PP dan Camat Manggala mendekati para pedagang dengan sikap tegas namun bersahabat. Mereka memberikan himbauan secara langsung kepada para pedagang untuk menghentikan kegiatan berjualan ilegal di pinggir jalan. Himbauan tersebut disampaikan dengan jelas dan tegas, menyampaikan urgensi kepatuhan terhadap peraturan yang telah ditetapkan oleh pemerintah.

Selain memberikan himbauan, Satpol PP dan Camat Manggala juga memberikan informasi tentang tempat yang telah disediakan oleh pemerintah sebagai lokasi yang sah untuk berjualan. Tempat ini terletak di Lapangan Bitowa Raya, sebuah area yang telah diatur dengan baik untuk mendukung kegiatan perdagangan. Para pedagang diberi instruksi untuk segera memindahkan usaha mereka ke lokasi yang telah disiapkan tersebut. Pertemuan ini juga menjadi kesempatan bagi petugas untuk memberikan penjelasan lebih lanjut mengenai manfaat dan ketentuan yang berlaku di lokasi baru tersebut. Mereka dengan sabar menjawab pertanyaan para pedagang dan berusaha membimbing mereka untuk memahami kebijakan yang telah diterapkan oleh pemerintah. Langkah ini diambil dengan harapan bahwa pedagang akan mengikuti himbauan tersebut dan berpindah ke lokasi yang telah disediakan. Seiring waktu, diharapkan bahwa implementasi kebijakan ini dapat menciptakan lingkungan yang lebih teratur dan mendukung keberlangsungan usaha para pedagang tanpa mengorbankan ketertiban umum dan tata ruang kota.

Meskipun anggota Satuan Polisi Pamong Praja (Satpol PP) dan Camat Manggala telah memberikan penekanan dengan jelas pada pentingnya kepatuhan terhadap peraturan untuk menjaga ketertiban umum dan tata ruang yang lebih baik, sayangnya, Pedagang Kaki Lima (PKL) di Kecamatan Manggala tetap

melanjutkan kegiatan berdagang di pinggir jalan. Meskipun pemerintah dan Camat Manggala telah memberikan himbauan berkali-kali, serta berusaha meningkatkan pemahaman terhadap dampak yang akan dialami oleh seluruh masyarakat jika berjualan di pinggir jalan tetap dilakukan. Dalam upaya untuk meningkatkan kesadaran, pemerintah dan Camat Manggala telah secara terus-menerus memberikan penjelasan mengenai implikasi negatif dari praktek berjualan ilegal⁴¹ tersebut. Mereka menyoroti risiko terhadap ketertiban umum, pengelolaan lalu lintas yang tidak efisien, dan dampak negatifnya terhadap citra lingkungan sekitar. Meski telah disampaikan dengan jelas, keengganan beberapa Pedagang Kaki Lima untuk mematuhi peraturan menciptakan tantangan yang signifikan. Mungkin ada beberapa faktor yang mempengaruhi ketidakpatuhan ini, seperti keterbatasan pemahaman, ketidaksetujuan, atau kendala ekonomi yang mendorong mereka untuk tetap berdagang di lokasi ilegal. Selain itu, faktor ketidaksetujuan juga mungkin memainkan peran dalam ketidakpatuhan Pedagang Kaki Lima. Beberapa pedagang mungkin memiliki pandangan yang berbeda terkait kebijakan pemerintah atau merasa bahwa aturan tersebut tidak sesuai dengan kebutuhan mereka. Dalam hal ini, terbuka untuk mendengarkan masukan dan kekhawatiran mereka, serta menggali solusi bersama, dapat menjadi langkah yang produktif.

Kendala ekonomi juga dapat menjadi pendorong utama bagi Pedagang Kaki Lima untuk tetap berdagang di lokasi ilegal. Mereka mungkin menghadapi kesulitan ekonomi yang signifikan dan melihat berjualan di pinggir jalan sebagai satu-satunya cara untuk mencari penghidupan. Untuk mengatasi hal ini, pemerintah dapat mempertimbangkan penyediaan alternatif ekonomi, pelatihan keterampilan, atau bantuan keuangan untuk membantu mereka beradaptasi dengan perubahan lokasi berjualan. Penting untuk menciptakan forum dialog terbuka antara pemerintah, Pedagang Kaki Lima, dan pemangku kepentingan lainnya. Dialog ini dapat memberikan kesempatan bagi para pedagang untuk

⁴¹ Al-Fatihah, A. S. (2021). *Analisis Penerapan Hukum Terhadap Penyalahgunaan Lem Fox Di Kecamatan Manggala Kota Makassar* (Doctoral dissertation, Universitas Bosowa). 145-148

menyampaikan pandangan mereka, sementara pemerintah dapat menjelaskan alasan di balik kebijakan dan mencari solusi bersama yang dapat menguntungkan semua pihak.

Melalui pendekatan yang holistik dan inklusif, diharapkan bahwa keengganan beberapa Pedagang Kaki Lima untuk mematuhi peraturan dapat diatasi, menciptakan kesepahaman yang lebih baik, dan pada akhirnya, membawa dampak positif terhadap ketertiban umum dan tata ruang di Kecamatan Manggala. Keberlanjutan aksi pencegahan dan pendekatan yang lebih mendalam mungkin diperlukan untuk mengatasi masalah ini. Ini dapat melibatkan kampanye penyuluhan lebih lanjut, dialog terbuka dengan para pedagang untuk memahami tantangan yang mereka hadapi, dan mencari solusi bersama. Selain itu, penegakan aturan yang konsisten dan sanksi yang tegas mungkin juga diperlukan untuk menciptakan efek jera dan mendorong kepatuhan terhadap kebijakan yang telah ditetapkan.

C. Dampak Sosial Kebijakan Penertiban Pedagang Kaki Lima Oleh Pemerintah Kota Makassar di Kecamatan Manggala

Kebijakan sosial merupakan langkah-langkah yang diambil oleh pemerintah atau lembaga-lembaga terkait untuk mengelola dan mengarahkan perkembangan sosial dalam masyarakat. Implementasi kebijakan tersebut menciptakan transformasi dalam dinamika hubungan sosial, pola distribusi sumber daya, dan pola perilaku masyarakat. Efek dari kebijakan sosial dapat terlihat dalam perubahan struktur masyarakat, termasuk redistribusi kekayaan dan peluang yang dapat mempengaruhi tingkat kesejahteraan. Selain itu, kebijakan tersebut dapat menciptakan pergeseran dalam nilai-nilai dan norma-norma sosial, yang pada gilirannya mempengaruhi budaya masyarakat.⁴²

Kebijakan sosial juga dapat menjadi alat untuk mencapai tujuan keadilan sosial, dengan memberikan perlindungan kepada kelompok-kelompok yang rentan atau terpinggirkan. Selain itu, kebijakan tersebut dapat merangsang

⁴² Andrianto, A. D. Transformasi Pertanian Masa Orde Baru dalam Mewujudkan Kemandirian Pangan.17-23

partisipasi masyarakat dalam proses pengambilan keputusan, menciptakan keterlibatan yang lebih aktif dan tanggung jawab sosial. Terkait dengan ekonomi, kebijakan sosial dapat memainkan peran penting dalam meningkatkan produktivitas dan kontribusi ekonomi individu serta kelompok. Program-program pelatihan keterampilan dan dukungan ekonomi dapat membentuk dasar untuk pertumbuhan ekonomi yang inklusif. Pentingnya kebijakan sosial juga terlihat dalam upaya pemberdayaan masyarakat, memberikan akses yang lebih baik ke pendidikan, pekerjaan, dan sumber daya lainnya untuk memajukan potensi individu dan kelompok. Seiring waktu, kebijakan tersebut dapat menciptakan perubahan positif dalam struktur sosial dan meningkatkan kualitas hidup masyarakat secara keseluruhan. Meskipun dampak kebijakan sosial sulit diukur secara langsung, pemahaman terhadap perubahan-perubahan ini membantu melihat arah perubahan dalam masyarakat dan menciptakan dasar untuk evaluasi lanjutan terhadap efektivitas kebijakan.

Berdasarkan wawancara yang dilakukan oleh peneliti terhadap Anggota DPRD Komisi D Kota Makassar Ir. H. Muchlis Ahmad Misba, menuturkan bahwa:

“dalam penertiban Pedagang Kaki Lima (PKL) di Kecamatan Manggala, Kota Makassar, membawa sejumlah dampak sosial yang cukup signifikan bagi masyarakat. Beberapa poin yang mencerminkan dampak sosial dari kebijakan yaitu Pengaruh pada pendapatan Pedagang Kaki Lima, Respon masyarakat dan partisipasi, Peningkatan keamanan dan kebersihan”.⁴³

a.) Pengaruh Pada Pendapatan Pedagang Kaki Lima

Penertiban dapat berdampak pada pendapatan para pedagang kaki lima. Meskipun dapat menciptakan ketertiban, hal ini juga mungkin menghadirkan tantangan ekonomi bagi PKL yang kehilangan tempat berjualan. Pemerintah perlu mempertimbangkan upaya untuk mendukung mereka dalam beradaptasi dengan perubahan ini. Penertiban pedagang kaki lima di suatu daerah dapat

⁴³ Amanatin, E. L., Fedryansyah, M., & Nurwati, N. (2023). Implikasi Pembangunan Pedestrian di Jalan Pancasila Kota Tegal: Kontroversi Pemanfaatan Trotoar Pejalan Kaki dan Pedagang Kaki Lima. *RESIPROKAL: Jurnal Riset Sosiologi Progresif Aktual*, 5(2), 225-240.

membawa dampak serius pada pendapatan mereka. Meskipun niatnya untuk menciptakan ketertiban dapat dipahami, tetapi kebijakan ini juga membuka potensi tantangan ekonomi yang signifikan bagi para pedagang yang kehilangan tempat berjualan.⁴⁴ Bagi banyak pedagang, kegiatan berdagang di trotoar atau tempat-tempat umum adalah sumber utama pendapatan mereka. Kehilangan tempat berjualan dapat mengakibatkan penurunan pendapatan secara drastis bagi para pedagang kaki lima. Mereka yang sebelumnya bergantung pada lokasi tertentu untuk menarik pelanggan dan menjalankan usaha mereka sekarang mungkin menghadapi ketidakpastian dalam mencari lokasi baru yang setidaknya seefektif tempat sebelumnya. Beberapa dari mereka mungkin bahkan kehilangan sebagian atau seluruh pelanggan tetap mereka karena perubahan lokasi.

Dalam menghadapi situasi ini, penting bagi pemerintah untuk mempertimbangkan langkah-langkah yang mendukung para pedagang kaki lima dalam beradaptasi dengan perubahan tersebut. Bisa berupa penyediaan lokasi alternatif yang sesuai atau dukungan finansial untuk membantu mereka memulai kembali usaha mereka. Langkah-langkah ini harus dirancang agar tidak hanya menciptakan ketertiban di ruang publik tetapi juga memastikan keberlanjutan ekonomi para pedagang yang terdampak. Dengan mempertimbangkan aspek ekonomi dan dampak sosial yang mungkin terjadi, pemerintah dapat menciptakan kebijakan yang lebih holistik dan berkelanjutan. Hal ini penting untuk memastikan bahwa penertiban tidak hanya memberikan manfaat dalam hal ketertiban saja, tetapi juga berkontribusi pada kesejahteraan dan keberlanjutan ekonomi para pelaku usaha informal yang terkena dampak.

Seiring penertiban, pemerintah dapat mengidentifikasi dan mengakui kebutuhan khusus para pedagang yang terkena dampak, seperti menyediakan lokasi alternatif yang memungkinkan mereka tetap beroperasi dengan efektif. Upaya untuk memfasilitasi adaptasi dan perubahan ini dapat mengurangi tekanan ekonomi yang dirasakan oleh para pedagang, serta mencegah penurunan

⁴⁴ Sianipar, R. M., Siregar, R. T., Manullang, M., & Damanik, S. E. (2020). Kebijakan Penataan Ruang Pedagang Kaki Lima Eks Pasar Aksara Di Kota Medan. *Jurnal Regional Planning*, 2(2), 103-116.

pendapatan yang dapat merugikan keberlanjutan usaha mereka. Pentingnya memasukkan dimensi sosial dan ekonomi dalam kebijakan tidak hanya akan membantu mencapai tujuan ketertiban, tetapi juga menciptakan lingkungan yang mendukung bagi para pelaku usaha informal. Dengan demikian, pemerintah dapat memainkan peran yang lebih besar dalam menciptakan kebijakan yang tidak hanya efektif dalam menjaga ketertiban ruang publik, tetapi juga mendukung kelangsungan hidup dan perkembangan para pelaku usaha informal sebagai bagian integral dari ekosistem ekonomi lokal.

Akan tetapi, Dengan hadirnya tempat penjualan bagi pedagang kaki lima di Kecamatan Manggala di lapangan Bitowa Raya, tampaknya menjadi langkah yang diambil untuk menertibkan pedagang kaki lima di wilayah tersebut. Meskipun demikian, dalam beberapa bulan setelah implementasi kebijakan tersebut, terjadi kenyataan bahwa sejumlah pedagang kaki lima tetap memilih untuk berjualan di pinggir jalan. Alasannya tampaknya terkait dengan ketidaksebandingan pendapatan yang diperoleh di lapangan Bitowa Raya dibandingkan dengan di pinggir jalan. Keputusan sebagian pedagang untuk kembali berjualan di pinggir jalan mungkin dipengaruhi oleh faktor ekonomi, di mana lapangan Bitowa Raya tidak memberikan pendapatan yang sebanding dengan lokasi sebelumnya. Kondisi ini dapat menggambarkan perjuangan para pedagang untuk menjaga kelangsungan usaha mereka, di mana keuntungan finansial menjadi faktor utama yang mempengaruhi pilihan lokasi berjualan. Mungkin perlu untuk lebih memahami dan mengevaluasi faktor-faktor yang mempengaruhi keputusan para pedagang ini, serta mempertimbangkan solusi yang dapat lebih memadai untuk mendukung adaptasi mereka terhadap perubahan lokasi. Kesadaran terhadap kebutuhan ekonomi dan tantangan yang dihadapi oleh pedagang kaki lima ini dapat menjadi dasar untuk mengembangkan strategi kebijakan yang lebih efektif dan berkelanjutan, yang sejalan dengan tujuan menciptakan ketertiban di ruang publik sambil memperhatikan keberlanjutan ekonomi para pelaku usaha informal.

Keputusan sebagian pedagang untuk kembali berjualan di tepi jalan menciptakan dinamika yang menarik dalam dinamika ekonomi lokal. Meski

pemerintah telah menyediakan fasilitas penjualan yang diharapkan dapat meningkatkan kondisi pedagang kaki lima, kenyataannya menunjukkan bahwa faktor-faktor tertentu masih menjadi kendala yang signifikan. Berbagai elemen mungkin berkontribusi pada fenomena ini, mulai dari lokasi yang kurang strategis hingga dinamika persaingan di lapangan Bitowa Raya yang tidak sebanding dengan yang ditemui di tepi jalan.⁴⁵ Sementara fasilitas di lapangan Bitowa Raya seharusnya memberikan keuntungan seperti keamanan dan akses yang lebih terkontrol, para pedagang kaki lima mungkin menemui tantangan yang tidak terduga. Salah satu kemungkinan adalah bahwa pelanggan yang biasanya mengunjungi mereka di pinggir jalan tidak sepenuhnya beralih ke lokasi baru, menyebabkan penurunan pendapatan yang signifikan. Hal ini memunculkan pertanyaan tentang sejauh mana pergeseran lokasi dapat mengakomodasi preferensi dan kebiasaan pelanggan yang telah ada selama bertahun-tahun.

Lebih jauh lagi, kemungkinan terdapat faktor-faktor eksternal yang tidak dipertimbangkan dalam perencanaan kebijakan. Mungkin saja adanya regulasi atau pembatasan tertentu di lapangan Bitowa Raya yang membatasi potensi pendapatan pedagang. Selain itu, mungkin juga ada perubahan dalam pola lalu lintas atau kepadatan pejalan kaki di sekitar lapangan Bitowa Raya yang secara tidak langsung mempengaruhi daya tarik lokasi tersebut sebagai pusat perdagangan. Penting untuk melakukan evaluasi mendalam terhadap dampak kebijakan dan menganalisis variabel-variabel yang mempengaruhi keputusan pedagang kaki lima. Melalui pendekatan ini, pemerintah dapat memahami lebih baik dinamika perubahan, mengidentifikasi solusi yang lebih efektif, dan merancang strategi berkelanjutan yang lebih sesuai dengan kebutuhan dan kesejahteraan para pelaku usaha informal. Evaluasi yang komprehensif ini juga dapat menciptakan peluang untuk berdialog dengan para pedagang dan

⁴⁵ Ridwan, M., & Efaldi, R. (2014). *Implementasi Peraturan Daerah Kota Pekanbaru Nomor 11 Tahun 2001 Tentang Penataan dan Pembinaan Pedagang Kaki Lima di Pasar Pemerintah Kota Pekanbaru* (Doctoral dissertation, Riau University).441-445

masyarakat setempat, membangun kerjasama yang lebih erat untuk mencapai keseimbangan antara regulasi dan kepentingan ekonomi.

b.) Respon Masyarakat dan Partisipasi

Kebijakan ini dapat memicu respon beragam dari masyarakat, termasuk pendukung dan kritikus. Pemerintah perlu memperhatikan partisipasi masyarakat dalam proses perencanaan dan implementasi kebijakan untuk memastikan kelangsungan serta penerimaan dari masyarakat terkait. Penelitian ini menyoroti pentingnya memahami dinamika respons masyarakat terhadap kebijakan penertiban Pedagang Kaki Lima (PKL) di Kecamatan Manggala. Respons masyarakat bukanlah entitas tunggal, tetapi sebuah spektrum yang mencakup pendapat, sikap, dan tindakan beragam. Melihat variabilitas ini, pemerintah harus memahami lapisan kompleks masyarakat yang terlibat. Dalam mengimplementasikan kebijakan penertiban PKL, pemerintah dapat menghadapi respons positif dari sebagian masyarakat yang melihatnya sebagai upaya penataan kota dan pembenahan lingkungan. Namun, seiring dengan itu, ada kemungkinan juga muncul oposisi dari mereka yang merasa berdampak negatif, baik secara ekonomi maupun sosial. Respons masyarakat juga terkait erat dengan dinamika kelompok di dalamnya. Bagaimana kelompok-kelompok ini membentuk persepsi bersama mereka terhadap kebijakan penertiban akan menciptakan keberagaman respons. Kelompok yang memiliki kepentingan serupa mungkin bersatu untuk mendukung atau menentang kebijakan tersebut, menciptakan dinamika sosial dan politik yang perlu dipahami.

Sentimen identitas lokal dapat memainkan peran penting dalam respon masyarakat terhadap penertiban PKL. Bagaimana masyarakat menentukan kebijakan ini dengan identitas lokal mereka, terutama jika PKL dianggap sebagai bagian integral dari budaya atau sejarah kawasan, akan membentuk pandangan dan respon mereka. Partisipasi masyarakat adalah elemen kritis dalam memastikan kelangsungan dan penerimaan kebijakan penertiban PKL. Proses perencanaan dan implementasi kebijakan harus melibatkan masyarakat secara aktif. Partisipasi ini bukan hanya sebagai bentuk persetujuan formal, tetapi juga sebagai sarana untuk memahami kebutuhan dan aspirasi masyarakat yang bisa

menjadi dasar kebijakan yang lebih inklusif⁴⁶. Meskipun penting, mengelola partisipasi masyarakat bukanlah tugas yang mudah. Tantangan mungkin melibatkan perbedaan pendapat di antara masyarakat, ketidaksetujuan terhadap perubahan, atau bahkan kurangnya keterlibatan aktif dari beberapa kelompok. Oleh karena itu, perlu ada upaya yang berkelanjutan untuk membangun mekanisme partisipasi yang efektif dan inklusif. Komunikasi efektif adalah kunci untuk mengelola respon masyarakat dan memfasilitasi partisipasi yang berarti. Pemerintah harus menjalankan komunikasi yang terbuka, jelas, dan transparan untuk menjelaskan tujuan, manfaat, dan dampak kebijakan kepada masyarakat. Mekanisme umpan balik juga harus diterapkan agar respon masyarakat dapat diakomodasi.

Dampak Partisipasi Terhadap Implementasi Kebijakan, partisipasi masyarakat tidak hanya berpengaruh pada tahap perencanaan, tetapi juga pada implementasi kebijakan. Masyarakat yang merasa terlibat dalam proses pengambilan keputusan cenderung lebih mendukung dan berkontribusi pada keberhasilan kebijakan tersebut. Oleh karena itu, partisipasi harus dikelola secara menyeluruh dari perencanaan hingga implementasi. Penerimaan Masyarakat sebagai Ukuran Keberhasilan. Penerimaan masyarakat menjadi indikator keberhasilan kebijakan penertiban PKL. Meskipun tidak mungkin memuaskan seluruh masyarakat, tingkat penerimaan yang tinggi akan memberikan indikasi bahwa kebijakan tersebut mencerminkan kebutuhan dan aspirasi masyarakat yang lebih luas. Pembelajaran dan Penyesuaian, Respon masyarakat dan partisipasi harus dianggap sebagai suatu proses dinamis yang membutuhkan pembelajaran terus-menerus. Pemerintah harus siap untuk mengevaluasi dampak kebijakan secara berkala, menerima masukan masyarakat, dan melakukan penyesuaian sesuai kebutuhan. Dalam melakukannya, keberlanjutan kebijakan dapat lebih dipertahankan.

Keberlanjutan dan Inovasi Kebijakan, Keberlanjutan kebijakan penertiban PKL tidak hanya tergantung pada implementasi yang efektif, tetapi

⁴⁶ Pakeh, A. (2018). Implementasi Kebijakan Alokasi Dana Gampong (ADG) dalam Meningkatkan Pembangunan di Kab. Aceh Barat. *Jurnal Public Policy*, 2(1).

juga pada inovasi kebijakan yang responsif terhadap dinamika sosial yang terus berkembang. Menciptakan mekanisme kebijakan yang mampu beradaptasi dan berinovasi seiring waktu adalah kunci untuk menjaga keberlanjutan dan keberhasilan kebijakan. Dalam kesimpulan, respons masyarakat dan partisipasi menjadi elemen esensial dalam merespon kebijakan penertiban⁴⁷ PKL di Kecamatan Manggala. Melihat variabilitas dan kompleksitas respons masyarakat, pemerintah perlu menjalankan pendekatan yang holistik dan inklusif untuk memastikan keberlanjutan kebijakan yang lebih adil dan berkesinambungan.

Respons masyarakat dan partisipasi masyarakat membentuk elemen-esensi yang memainkan peran penting dalam merespon dan mengelola kebijakan tersebut. Dengan merangkum temuan dan implikasi dari penelitian ini, penelitian ini menegaskan keterkaitan erat antara respons masyarakat dan partisipasi dalam menjalankan kebijakan penertiban PKL. Respons masyarakat tidak hanya mencakup reaksi terhadap perubahan fisik di sekitar mereka tetapi juga mencakup persepsi, nilai, dan interaksi sosial yang terkait. Partisipasi masyarakat, baik pada tahap perencanaan maupun implementasi, membentuk landasan untuk memahami dan menanggapi dinamika sosial yang berkembang. Variabilitas dalam respons masyarakat menjadi poin penting yang harus diperhatikan. Dalam masyarakat yang heterogen seperti di Kecamatan Manggala, berbagai faktor seperti latar belakang ekonomi, budaya, dan sosial dapat mempengaruhi bagaimana individu dan kelompok mengartikan serta merespon kebijakan penertiban PKL. Variabilitas ini harus diakui dan dikelola dengan mempertimbangkan konteks sosial yang beragam. Identitas lokal muncul sebagai faktor kunci dalam membentuk respons masyarakat. Kebijakan penertiban PKL tidak hanya mempengaruhi aspek fisik kota, tetapi juga menyentuh pada aspek identitas sosial dan budaya masyarakat setempat. Pemerintah perlu mengakui peran penting identitas lokal dalam merancang kebijakan yang lebih tepat sasaran dan dapat diterima oleh masyarakat.

⁴⁷ Pauzi, R. (2018). *Inovasi Penataan Pedagang Kaki Lima di Kabupaten Maros* (Doctoral dissertation, Universitas Hasanuddin).H.12-16

Penelitian ini menyoroti tantangan yang dapat dihadapi dalam mengelola partisipasi masyarakat. Meskipun partisipasi dianggap sebagai elemen penting, implementasinya mungkin terkendala oleh perbedaan pendapat, tingkat keterlibatan yang tidak merata, atau bahkan resistensi terhadap perubahan. Pemerintah harus mengatasi tantangan ini dengan membangun mekanisme partisipasi yang inklusif dan memberdayakan masyarakat. penerimaan masyarakat menjadi ukuran keberhasilan kebijakan penertiban PKL. Tingkat penerimaan yang tinggi mencerminkan sejauh mana kebijakan tersebut mampu memahami dan merespon kebutuhan dan aspirasi masyarakat. Pemerintah perlu secara aktif menerima umpan balik masyarakat dan melakukan penyesuaian berkelanjutan untuk memperkuat penerimaan masyarakat terhadap kebijakan yang diterapkan. penelitian ini menggarisbawahi perlunya pendekatan holistik dalam merancang dan melaksanakan kebijakan penertiban PKL. Dinamika sosial yang kompleks memerlukan penanganan yang menyeluruh, tidak hanya pada aspek fisik kota tetapi juga dalam membentuk kembali relasi sosial dan identitas lokal. Pemerintah perlu memahami bahwa kebijakan yang berhasil adalah yang dapat menjembatani kebutuhan masyarakat dengan perubahan yang diterapkan

Mencapai keseimbangan antara berbagai kepentingan yang mungkin bertentangan. Antara kebijakan penataan kota dan kebutuhan ekonomi masyarakat, pemerintah harus mencari jalan tengah yang meminimalkan dampak negatif sambil memaksimalkan manfaat positif bagi seluruh komunitas. Ini melibatkan negosiasi dan dialog yang terbuka antara pemerintah, masyarakat, dan pihak terkait lainnya. Dengan demikian, kesimpulan dari penelitian ini menciptakan landasan untuk langkah-langkah masa depan. Pemerintah diharapkan untuk terus berkomitmen pada pendekatan partisipatif dan inklusif dalam kebijakan penertiban PKL. Pembelajaran dan penyesuaian berkelanjutan juga harus menjadi bagian dari proses kebijakan untuk menjaga relevansi dan efektivitas kebijakan dalam menghadapi perubahan dinamika sosial yang terus berkembang. Dengan mempertimbangkan faktor-faktor tersebut, kesimpulan akhir dari penelitian ini adalah bahwa keberlanjutan dan keberhasilan kebijakan penertiban PKL

c.) Peningkatan Kebersihan dan Keamanan

Penertiban PKL dapat berkontribusi pada peningkatan tingkat keamanan dan kebersihan di wilayah tersebut. Dengan mengurangi kerumunan dan mengoptimalkan penggunaan ruang publik, pemerintah dapat menciptakan lingkungan yang lebih aman dan bersih bagi penduduk. Penting untuk terus memantau dan mengevaluasi dampak sosial dari kebijakan ini guna memastikan bahwa perubahan yang terjadi membawa manfaat yang seimbang bagi seluruh komunitas di Kecamatan Manggala, Kota Makassar. Penertiban Pedagang Kaki Lima (PKL) tidak hanya menciptakan perubahan fisik di wilayah Kecamatan Manggala, tetapi juga memiliki dampak yang signifikan pada tingkat keamanan dan kebersihan. Dengan mengoptimalkan penggunaan ruang publik dan mengurangi kerumunan, pemerintah diharapkan dapat menciptakan lingkungan yang lebih aman dan bersih bagi penduduk setempat. Melalui penelitian ini, kita akan mengeksplorasi bagaimana penertiban PKL dapat berkontribusi pada peningkatan aspek keamanan dan kebersihan di wilayah kecamatan Manggala, Kota Makassar.

Penting untuk memahami konteks keamanan dan kebersihan di Kecamatan Manggala sebelum dan sesudah dilakukannya penertiban PKL. Sebagai salah satu kecamatan di Kota Makassar, Manggala memiliki dinamika sosial dan ekonomi yang unik. Selain itu, tingkat keamanan dan kebersihan di wilayah ini dipengaruhi oleh faktor-faktor tertentu seperti tingkat populasi, struktur sosial, dan keragaman aktivitas ekonomi.⁴⁸ Kerumunan yang sering terjadi akibat keberadaan PKL dapat memiliki dampak negatif pada tingkat keamanan. Dengan penertiban PKL, diharapkan dapat mengurangi kerumunan yang seringkali menjadi tempat potensial terjadinya tindakan kriminal. Selain itu, mengoptimalkan penggunaan ruang publik dapat menciptakan kondisi yang lebih teratur dan dapat diawasi, meminimalkan peluang kejadian yang merugikan keamanan masyarakat. Dengan membatasi kegiatan PKL pada lokasi-lokasi

⁴⁸ Sunaidi, S. (2018). *Transformasi Ruang Publik Perkotaan Studi Kasus: Fungsi Lapangan Karebosi Sebagai Ruang publik di Kota Makassar* (Doctoral dissertation, Universitas Bosowa).154-160

tertentu, pemerintah dapat meredefinisi ulang konsep keamanan wilayah. Keamanan tidak hanya sebatas pada ketertiban fisik, tetapi juga melibatkan pengelolaan ruang publik secara efisien. Masyarakat dapat merasakan perubahan positif dengan adanya keamanan yang lebih terasa, baik dari segi fisik maupun psikologis.

Kebersihan lingkungan merupakan faktor krusial dalam kesehatan masyarakat. Penertiban PKL dapat menjadi langkah awal dalam menciptakan lingkungan yang lebih bersih dengan mengurangi potensi penumpukan sampah dan limbah di area umum. Dengan penataan ulang ruang kota, fasilitas sanitasi yang lebih baik juga dapat diintegrasikan untuk meningkatkan kualitas kebersihan lingkungan. Keberhasilan penertiban PKL dalam meningkatkan keamanan dan kebersihan sangat tergantung pada peran pengawasan dan penegakan hukum yang efektif. Pemerintah perlu memastikan bahwa kebijakan ini tidak hanya menjadi instrumen formal, tetapi juga diterapkan dengan konsisten. Ini mencakup pengawasan terhadap kegiatan PKL yang masih beroperasi di luar batas yang ditentukan dan penegakan hukum terhadap pelanggaran ketertiban umum. Penting untuk mencermati bagaimana penertiban PKL dapat mempengaruhi persepsi dan perilaku masyarakat terkait keamanan dan kebersihan. Peningkatan dalam dua aspek ini dapat merubah cara masyarakat berinteraksi dengan lingkungannya. Masyarakat yang merasa lebih aman dan hidup dalam lingkungan yang bersih kemungkinan besar akan lebih berpartisipasi dalam upaya menjaga keamanan dan kebersihan lingkungan mereka. Meskipun diharapkan bahwa penertiban PKL dapat memberikan kontribusi positif pada keamanan dan kebersihan, perlu dilakukan evaluasi dampak sosial secara berkala. Ini mencakup survei dan pemantauan terhadap perubahan-perubahan dalam tingkat keamanan, jumlah sampah, dan persepsi masyarakat terhadap lingkungan mereka. Dengan evaluasi yang baik, pemerintah dapat menyesuaikan strategi dan kebijakan yang sudah ada agar sesuai dengan kebutuhan masyarakat.

Penertiban PKL tidak hanya mengurangi kerumunan dan meningkatkan kebersihan, tetapi juga dapat membuka peluang untuk meningkatkan akses

masyarakat terhadap fasilitas umum. Pemerintah dapat memanfaatkan ruang yang sebelumnya didominasi oleh PKI untuk mengembangkan fasilitas publik seperti taman, area rekreasi, atau tempat pertemuan sosial. Ini dapat menciptakan lingkungan yang lebih baik untuk kehidupan sosial masyarakat. Untuk memastikan keberlanjutan kebijakan penertiban PKL dalam meningkatkan keamanan dan kebersihan, penting untuk memasukkan prinsip inklusivitas dalam perencanaan dan implementasi kebijakan. Semua lapisan masyarakat, termasuk PKL yang terdampak, perlu dilibatkan dalam proses perencanaan agar kebijakan yang dihasilkan dapat mencerminkan kebutuhan dan aspirasi seluruh komunitas. Peran lembaga masyarakat, seperti kelompok lingkungan atau komunitas, dapat sangat berarti dalam menjaga keamanan dan kebersihan setelah penertiban PKL dilakukan. Pemerintah dapat memfasilitasi kolaborasi antara lembaga masyarakat dan instansi terkait untuk mengembangkan program-program kebersihan dan keamanan yang berkelanjutan. Penting untuk tidak hanya bergantung pada penertiban fisik, tetapi juga pada pembangunan kesadaran masyarakat terkait pentingnya keamanan.⁴⁹

Berdasarkan wawancara yang dilakukan peneliti dengan Camat Manggala, A. Ansar Ap. Stp. Msi, beliau merespon dalam wawancara tersebut:

“bahwa meskipun telah diimplementasikan berbagai kebijakan yang telah dirancang dengan baik, termasuk memberikan himbauan kepada Pedagang Kaki Lima (PKL) dan menyiapkan tempat penjualan khusus untuk mereka, namun para pedagang kaki lima tersebut tetap mengabaikan kebijakan tersebut. Mereka tetap kembali berdagang di pinggir jalan secara ilegal, tanpa mematuhi himbauan dan aturan yang telah ditetapkan oleh pemerintah setempat”.⁵⁰

Setelah melakukan wawancara dengan Camat Manggala, A. Ansar Ap. Stp. Msi, kita memandang bahwa kebijakan penertiban PKL di Kecamatan Manggala memiliki dinamika dan tantangan tersendiri. Meskipun pemerintah

⁴⁹ Kertati, I., Pratomo, S., Sancono, B. A. W., Daeni, M., Widyastomo, R. P., Christiani, C., ... & Wirasti, W. (2023). *Implementasi Kebijakan Publik: Dari Hulu ke Hilir*. PT. Softpedia Publishing Indonesia.

⁵⁰ Windari, R. A. (2015). Kebijakan Formulatif Satuan Polisi Pamong Praja (Satpol Pp) Di Kabupaten Tabanan (Studi Kasus Penertiban Gepeng dan Pedagang Kaki Lima dalam Perwujudan Tata Kota). *Jurnal Ilmu Sosial dan Humaniora*, 4(1).

telah merancang kebijakan dengan baik, memberikan himbauan kepada Pedagang Kaki Lima (PKL), dan menyediakan tempat penjualan khusus, namun respons dari pihak PKL tidak selalu sesuai dengan harapan. Penting untuk memahami konteks kebijakan penertiban PKL sebelum membahas respons PKL terhadapnya.⁵¹ Kecamatan Manggala, sebagai bagian dari Kota Makassar, memiliki tantangan tersendiri dalam mengatur keberadaan PKL yang cenderung menetap di pinggir jalan. Dalam upaya meningkatkan ketertiban dan penataan kota, pemerintah setempat merancang kebijakan yang mencakup himbauan dan penyediaan tempat penjualan resmi. Salah satu langkah awal yang diambil oleh pemerintah adalah memberikan himbauan kepada PKL. Camat Manggala menyampaikan bahwa pihaknya telah melakukan sosialisasi dan memberikan informasi kepada PKL mengenai kebijakan penertiban yang akan dilaksanakan. Selain itu, pemerintah juga menyediakan tempat penjualan khusus untuk memberikan alternatif yang lebih teratur dan terkontrol bagi para PKL. Meskipun kebijakan telah dirancang dengan baik, respons dari pihak PKL tidak selalu sesuai dengan harapan pemerintah. Beberapa pedagang kaki lima memilih untuk mengabaikan himbauan dan kembali berdagang di pinggir jalan secara ilegal. Tantangan utama muncul dalam implementasi kebijakan, di mana upaya pemerintah untuk menciptakan ketertiban seringkali dihadang oleh ketidakpatuhan sebagian PKL.

Sejumlah faktor dapat mempengaruhi respon PKL terhadap kebijakan penertiban. Faktor-faktor ini dapat melibatkan aspek ekonomi, persepsi terhadap tempat penjualan resmi, dan bahkan ketidaksetujuan terhadap perubahan yang diusulkan oleh pemerintah. Pemahaman mendalam terhadap faktor-faktor ini menjadi kunci untuk merancang strategi yang lebih efektif dalam meningkatkan kepatuhan PKL terhadap kebijakan penertiban. Ketidakpatuhan sebagian PKL terhadap kebijakan penertiban memiliki dampak yang signifikan. Salah satu dampak utama adalah menciptakan ketidakrapihan dan kekacauan di sepanjang

⁵¹ Putra, N. T. Implementasi Peraturan Daerah Kotamadya Daerah Tingkat II Surakarta Nomor 8 Tahun 1995 Tentang Penataan Dan Pembinaan Pedagang Kaki Lima.hal.245

pinggir jalan, mengurangi estetika kota dan memberikan kesan kurang teratur. Selain itu, keamanan juga menjadi perhatian utama ketika PKL berdagang secara ilegal di jalan, karena dapat meningkatkan risiko terjadinya kecelakaan lalu lintas. Dalam menghadapi ketidakpatuhan PKL, perlu dirancang strategi penanganan yang efektif. Strategi ini dapat mencakup pendekatan berbasis dialog, lebih intensifnya sosialisasi kebijakan, atau bahkan pemberian insentif positif untuk mendorong PKL agar patuh terhadap kebijakan yang telah ditetapkan. Penting untuk mencari solusi yang dapat merangkul kepentingan PKL sekaligus mencapai tujuan penertiban yang diinginkan oleh pemerintah. Dalam rangka meningkatkan kepatuhan PKL terhadap kebijakan, penting untuk memperkuat mekanisme pengawasan dan penegakan hukum. Pemerintah perlu menetapkan aturan yang jelas dan memberlakukan sanksi yang tegas terhadap PKL yang tetap berdagang secara ilegal. Pengawasan yang konsisten dan penegakan hukum yang efektif dapat menjadi deterjen bagi PKL yang cenderung mengabaikan kebijakan. Respons PKL yang tidak selalu sesuai dengan harapan menunjukkan perlunya melakukan evaluasi berkala terhadap kebijakan penertiban. Evaluasi ini harus melibatkan pemantauan dampak kebijakan, umpan balik dari masyarakat, dan analisis terhadap faktor-faktor yang mempengaruhi ketidakpatuhan PKL. Dengan hasil evaluasi yang akurat, pemerintah dapat melakukan penyesuaian kebijakan yang diperlukan untuk lebih berhasil mencapai tujuan penertiban.

Selain melibatkan PKL, kesadaran dan keterlibatan masyarakat juga perlu ditingkatkan. Pemerintah dapat melibatkan masyarakat dalam sosialisasi kebijakan penertiban, menjelaskan dampak positif yang dapat dihasilkan jika kebijakan diikuti dengan baik. Dengan melibatkan masyarakat, diharapkan dapat tercipta dukungan yang lebih luas dan pemahaman yang lebih baik terkait tujuan kebijakan penertiban PKL. Dalam menghadapi respons PKL yang tidak selalu sesuai dengan harapan, penting untuk menyimpulkan hasil wawancara dengan Camat Manggala A. Ansar Ap. Stp. Msi dan merumuskan tindak lanjut yang tepat. Kesimpulan ini akan menjadi dasar untuk merancang strategi yang lebih efektif, memperkuat mekanisme penegakan hukum, dan meningkatkan

keterlibatan masyarakat. Dengan memahami faktor-faktor yang mempengaruhi respons PKL, pemerintah dapat mengambil langkah-langkah konkret untuk mengatasi tantangan yang dihadapi dalam implementasi kebijakan penertiban. Evaluasi yang teliti dan keterlibatan aktif dari semua pihak terkait akan membantu menciptakan kebijakan yang lebih inklusif dan berkelanjutan di Kecamatan Manggala.

Berdasarkan wawancara yang dilakukan oleh peneliti kepada SATPOL PP Kecamatan Manggala Asward dan Mujahid, menuturkan bahwa:

“kami dari rekan-rekan SATPOL PP di Kecamatan Manggala ini, selalu memberikan himbuan dan peringatan sambil memberikan pemahaman dampak yang akan terjadi ketika berdagang secara ilegal di pinggir jalan, namun Pedagang Kaki Lima tetap mengabaikannya dan tetap menjual secara ilegal”.⁵²

Berdasarkan wawancara dengan Asward dan Mujahid dari SATPOL PP Kecamatan Manggala, terungkap bahwa peran mereka sebagai agen penegakan peraturan dan ketertiban umum melibatkan upaya memberikan himbuan dan peringatan kepada Pedagang Kaki Lima (PKL) di wilayah tersebut. Himbuan yang disampaikan tidak sekadar bersifat normatif, melainkan melibatkan pendekatan informatif dengan penjelasan terperinci mengenai dampak yang mungkin timbul jika PKL tetap berdagang secara ilegal di pinggir jalan. Dalam upaya memahami PKL, SATPOL PP secara aktif berperan sebagai penyampai informasi mengenai konsekuensi negatif dari pelanggaran hukum yang dilakukan oleh PKL. Himbuan ini dirancang untuk bukan hanya menegaskan peringatan terhadap tindakan ilegal, tetapi juga untuk memberikan gambaran yang jelas tentang potensi kerugian, baik dari segi keamanan maupun ketertiban lingkungan.

Pentingnya memberikan pemahaman melalui informasi yang diberikan oleh SATPOL PP menunjukkan bahwa upaya tersebut bukan semata-mata

⁵² Ananda, Tri Annisa Diani. *Tata Kelola Pemerintahan Dalam Penertiban Pedagang Kaki Lima Pada Ruang Terbuka Hijau Tunjuk Ajar Integritas Kota Pekanbaru*. Diss. Universitas Islam Riau, 2021.

bersifat penegakan hukum, tetapi juga sebagai bentuk pendekatan preventif.⁵³ Dengan memberikan pemahaman yang cukup, diharapkan PKL akan bersedia mematuhi aturan yang telah ditetapkan oleh pemerintah. simpulkaN namun, hasil wawancara mencerminkan realitas bahwa sebagian PKL tetap enggan mengindahkan peringatan dan himbauan yang telah disampaikan. Mereka terus menjalankan aktivitas dagang mereka secara ilegal di pinggir jalan. Hal ini menandakan bahwa terdapat tantangan yang signifikan dalam mengubah perilaku PKL. Oleh karena itu, SATPOL PP perlu menggali strategi yang lebih efektif dan berkelanjutan guna memastikan kepatuhan terhadap peraturan yang berlaku. Ini dapat mencakup pendekatan kolaboratif, dialog terbuka, atau insentif positif untuk meraih dukungan lebih besar dari PKL dalam mematuhi ketentuan yang telah ditetapkan.

Berdasarkan wawancara yang dilakukan oleh peneliti kepada Pedagang Kaki Lima di Kecamatan Manggala Jl. Batua Raya dan Jl. Borong Raya, Ulfi dan Ridwan, merespon peneliti:

“iya tempat berdagang memang ada yang disiapkan oleh pemerintah tapi tempat tersebut kurang layak untuk di jadikan tempat penjualan karena kurang pembeli, makanya kami lebih memilih penjualan di pinggir jalan karena bisa lebih mudah dijangkau oleh pembeli”⁵⁴

Terkait pernyataan mengenai tempat berdagang yang disediakan oleh pemerintah, para pedagang mengungkapkan bahwa meskipun pemerintah telah menyediakan tempat khusus untuk berdagang, namun banyak di antara mereka merasa bahwa tempat tersebut kurang layak sebagai lokasi penjualan. Alasan utama yang mereka kemukakan adalah kurangnya jumlah pembeli di tempat yang telah disediakan oleh pemerintah. Para pedagang berpendapat bahwa lokasi yang ditetapkan oleh pemerintah kurang diminati oleh pembeli, sehingga mengakibatkan penurunan pendapatan. Mereka menyatakan bahwa dalam

⁵³ Rianti, I. (2023). Penegakkan Hukum Terhadap Pedagang Kaki Lima Yang Memanfaatkan Badan Jalan Di kota Pematangsiantar.h.1.4.7

⁵⁴ Safiudin, S., Qutsiyah, Q., & Assagaf, A. S. A. (2023). Analisis Kebijakan Pemerintah Kota Jayapura Dalam Pemberdayaan Orang Asli Port Numbay Di Sektor Usaha Mikro Perdagangan. *Ganaya: Jurnal Ilmu Sosial dan Humaniora*, 6(2), 483-498.

upaya untuk memastikan pendapatan mereka, lebih menguntungkan untuk menjual di pinggir jalan. Alasan ini didasarkan pada keyakinan bahwa di pinggir jalan, mereka dapat lebih mudah dijangkau oleh pembeli potensial. Dalam menguraikan lebih lanjut pernyataan ini, perlu dipahami bahwa faktor-faktor tertentu mempengaruhi preferensi para pedagang untuk menjual di pinggir jalan. Salah satu faktor utama adalah aksesibilitas yang lebih besar. Pedagang meyakini bahwa dengan berdagang di pinggir jalan, mereka dapat menjangkau lebih banyak calon pembeli, terutama yang sedang beraktivitas di sekitar area tersebut.

Diperhatikan bahwa pemilihan untuk berdagang di pinggir jalan tidak hanya dipengaruhi oleh aksesibilitas, tetapi juga oleh keuntungan ekonomis yang diharapkan. Pedagang mungkin percaya bahwa meskipun tempat yang disediakan oleh pemerintah kurang diminati, penjualan di pinggir jalan dapat memberikan mereka keuntungan yang lebih besar. Selain itu, perlu dipahami bahwa preferensi pedagang ini juga mencerminkan adanya ketidakpuasan terhadap kondisi tempat yang disediakan oleh pemerintah⁵⁵. Kemungkinan, para pedagang merasa bahwa fasilitas dan infrastruktur di tempat yang disediakan tidak memadai untuk mendukung kegiatan dagang mereka, seperti kekurangan fasilitas parkir, sanitasi yang buruk, atau kekurangan promosi dari pemerintah untuk meningkatkan kunjungan pembeli. Penting untuk mencatat bahwa pandangan ini dapat bervariasi di antara pedagang, dan beberapa mungkin memiliki persepsi yang berbeda terkait tempat yang disediakan oleh pemerintah. Oleh karena itu, untuk mendapatkan pemahaman yang lebih komprehensif, diperlukan penelitian lebih lanjut yang melibatkan berbagai pihak terkait, termasuk pedagang, pemerintah, dan masyarakat setempat. Dalam merinci lebih lanjut pernyataan ini, perlu dilakukan analisis mendalam terhadap dampak dari keputusan para pedagang untuk menjual di pinggir jalan terhadap lalu lintas, tata kota, dan keamanan. Upaya untuk mencari solusi yang

⁵⁵Febrianawati, A. I. (2010). Efektivitas kebijakan relokasi pedagang kaki lima (pkl) di Jalan Ki Hajar Dewantara Surakarta.

dapat memenuhi kebutuhan dan kepentingan semua pihak terlibat, termasuk pemerintah dan pedagang, dapat menjadi kunci dalam mencapai keseimbangan yang optimal dalam pengaturan ruang kota dan kebijakan penertiban pedagang kaki lima.



BAB V

PENUTUP

A. Kesimpulan

Berdasarkan penelitian yang dilakukan oleh penulis, maka dapat ditarik kesimpulan bahwa:

1. Ada tiga strategi yang diterapkan oleh pemerintah Kota Makassar, dalam mengatasi Pedagang Kaki Lima yang ada di Kecamatan Manggala, demi menata struktur perkotaan yang nyaman, tertib, dan teratur, berikut adalah kesimpulan yang dapat ditarik oleh penulis:

Pada tahun 2022, Komisi D DPRD Kota Makassar, di bawah pimpinan Muchlis Misba, melakukan advokasi dengan Camat Manggala, A. Anshar Ap. Stp. Msi., terkait PKL ilegal di pinggir jalan di Kecamatan Manggala, menekankan perlunya langkah pembenahan lebih lanjut demi keberlanjutan penertiban dan keseimbangan antara ketertiban kota dan ekonomi PKL.

Setelah advokasi, Komisi D DPRD Kota Makassar bersama Camat Manggala, A. Fadli Ap. Stp. Msi., menggelar rapat koordinasi dengan PKL di Kecamatan Manggala, membahas pemindahan tempat berjualan ke lapangan Bitowa. Namun, evaluasi menunjukkan penurunan penghasilan signifikan bagi PKL di lapangan Bitowa dibandingkan dengan berjualan di pinggir jalan, menyoroti kendala dalam implementasi kebijakan pemindahan yang perlu diatasi demi keberlanjutan dan keseimbangan antara ketertiban kota dan kesejahteraan PKL.

Selain itu, Dewan Perwakilan Rakyat Daerah Komisi D Muchlis Misba, dan Camat Manggala, A. Fadli Ap. Stp. Msi., bersama Satpol PP, terlibat dalam pemantauan dan evaluasi penempatan ulang PKL di Kecamatan Manggala ke Lapangan Bitowa. Evaluasi menunjukkan sebagian besar PKL kembali berjualan ilegal di pinggir jalan, menghadirkan kendala

ekonomi, aksesibilitas, dan resistensi terhadap lingkungan baru. Evaluasi menyimpulkan bahwa perbaikan kebijakan dan pendekatan holistik diperlukan untuk mencapai keseimbangan antara ketertiban kota dan kesejahteraan PKL di Kecamatan Manggala.

2. Tiga dampak sosial kebijakan penertiban PKL, meskipun pemerintah telah merancang kebijakan penertiban PKL dengan baik, memberikan himbauan, dan menyediakan tempat penjualan khusus, sebagian PKL tidak selalu merespons sesuai harapan, memilih untuk mengabaikan himbauan dan kembali berdagang ilegal di pinggir jalan karna:

Penertiban pedagang kaki lima dapat berdampak signifikan pada pendapatan mereka karena banyak pedagang mengandalkan lokasi tertentu untuk menjalankan usaha mereka, sehingga kehilangan tempat berjualan dapat mengakibatkan penurunan pendapatan yang drastis. Partisipasi masyarakat dalam perencanaan dan implementasi kebijakan sangat penting untuk memastikan keberlanjutan dan penerimaan kebijakan tersebut. Sentimen identitas lokal juga memainkan peran dalam respon masyarakat terhadap kebijakan ini. Pemerintah perlu mempertimbangkan langkah-langkah untuk mendukung pedagang dalam beradaptasi, seperti menyediakan lokasi alternatif atau dukungan finansial. Evaluasi mendalam terhadap dampak kebijakan dan pemahaman terhadap faktor-faktor yang mempengaruhi keputusan pedagang kaki lima dapat membantu merancang strategi berkelanjutan yang mengakomodasi kepentingan ekonomi mereka, sambil tetap menjaga ketertiban ruang publik.

B. Implikasi Penelitian

Pada penelitian ini telah dibahas bagaimana aspek teoritis jalannya suatu kebijakan publik yang fokus terhadap penertiban PKL di Kec. Manggala Kota Makassar. Selain itu, sisi lain dari kebijakan ini juga dapat ditinjau melalui aspek praktisnya. Berikut adalah implikasi penelitian yang dapat disajikan melalui penelitian ini:

a. Implikasi Teoritis

Penelitian ini dapat dijadikan rujukan dan studi literatur mengenai seberapa jauh efektivitas kebijakan publik berlaku untuk memberi efek keadilan, kesejahteraan, kedamaian, kesejukan, dan kenyamanan struktur tata ruang Kota Makassar. Melalui penertiban PKL di Kecamatan Manggala Kota Makassar. Selain itu, aspek teoritis yang dapat dijadikan sebagai referensi pada penelitian ini, adalah bagaimana melihat suatu kebijakan dirumuskan tidak hanya melihat satu sisi, tetapi perlu mempertimbangkan berbagai macam dimensi. Terutama dimensi kesejahteraan dan keadilan sosial.

b. Implikasi Praktis

Penelitian ini dapat berguna untuk memberi evaluasi dan monitoring bagi pemerintah dan masyarakat yang berprofesi sebagai PKL. Mengenai efektivitas kebijakan penertiban PKL di Kecamatan Manggala Kota Makassar. Dalam artian, pemerintah dapat menjadikan penelitian ini sebagai tolak ukur, sejauh mana PKL di Kecamatan Manggala mematuhi aturan yang telah disahkan oleh pemerintah. Sekaligus melihat, seberapa efektif langkah solusi yang diterapkan oleh pemerintah dalam menyediakan lokasi strategis bagi PKL untuk berjualan.

Daftar Pustaka

- Achmad, Fatchul Jauhari. *Partisipasi Masyarakat Dalam Pemberdayaan Kampung Pelangi Di Kota Semarang*. 2018. PhD Thesis. Faculty Of Social And Political Sciences.
- Akhir Saleh, Burhanuddin. Tinjauan terhadap konektivitas pasar tradisional pada ruang Kawasan perkotaan review of traditional market in urban urea. *Jurnal*, 13.
- Alam, A. S. Analisis kebijakan publik kebijakan sosial di perkotaan sebagai sebuah kajian implementatif. *Jurnal Ilmiah Ilmu Pemerintahan*, (2012), 1(3), 78-92.
- Ananda, Tri Annisa Diani. *Tata Kelola Pemerintahan Dalam Penertiban Pedagang Kaki Lima Pada Ruang Terbuka Hijau Tunjuk Ajar Integritas Kota Pekanbaru*. Diss. Universitas Islam Riau, 2021.
- Alaslan, Amtai. *Formulasi Kebijakan Publik: Studi Relokasi Pasar*. 2021.
- Amanatin, E. L., Fedryansyah, M., & Nurwati, N. (2023). Implikasi Pembangunan Pedestrian di Jalan Pancasila Kota Tegal: Kontroversi Pemanfaatan Trotoar Pejalan Kaki dan Pedagang Kaki Lima. *RESIPROKAL: Jurnal Riset Sosiologi Progresif Aktual*, 5(2), 225-240.
- Al-fatihah, Achmad septian *analisis penerapan hukum terhadap penyalahgunaan lem fox di Kecamatan Manggala, Kota Makassar*. 2021. PhD Thesis. Universitas Bosowa.
- Amina, Siti. Transportasi publik dan aksesibilitas masyarakat perkotaan. *Jurnal Teknik Sipil*, 2018, 9.1: 1142-1155.
- Andika Lungguh Perceka, Andhika, et al. *pengaruh pelaksanaan kebijakan pengelolaan keuangan perguruan tinggi swasta terhadap manajemen keuangan dalam meningkatkan partisipasi mahasiswa membayar dana Pendidikan di stikes karsa husada di kabupaten garut. Pengaruh pelaksanaan kebijakan pengelolaan keuangan perguruan tinggi swasta terhadap manajemen keuangan dalam meningkatkan partisipasi mahasiswa membayar dana Pendidikan di stikes karsa husada di kabupaten garut*, 2021.
- Andrianto, Agus Dwi. *Transformasi Pertanian Masa Orde Baru dalam Mewujudkan Kemandirian Pangan*.
- Annas, Aswar. *Interaksi pengambilan keputusan dan evaluasi kebijakan*. Celebes Media Perkasa, 2017.
- Anugraha, N., Angriawan, R., & Mashud, M. (2020). Sistem Informasi Geografis Pelayanan Publik Lingkup Kota Makassar Berbasis Web. *DoubleClick: Journal of Computer and Information Technology*, 4(1), 35-40.

- Aryudha, R., Darmawan, A., & Rochim, A. I. Implementasi Kebijakan Penertiban Pkl (Studi Pada Jalan Benteng Pancasila Kota Mojokerto). In *Seminar Nasional Hasil Skripsi* (Vol. 1, No. 01, pp. 271-284). Mayer, R. R., & Greenwood, E. (1984). *Rancangan Penelitian Kebijakan Sosial*, terj. Sutan Zanti Arbi dkk. Jakarta: Rajawali Press. Hal. 275).
- Aziz, A. Muhammad saw dan al-Khulafa' al-Rasyidun.
- Bahar, B. (2018). *Implementasi Kebijakan Strategi Pengelolaan Bagi Pedagang Kaki Lima Kota Makassar* (Doctoral dissertation, Universitas Bosowa).
- Basri, Muhammad; Heryadi, Suharso; Mukhlis, Maulana, Perdagangan rempah lada Lampung-banteng abad ke-16. *Prosiding*, 175.
- Budiman, R. A. *Peranan Unit Pelaksana Teknis Dinas Pasar Dalam Pembinaan Pedagang Kaki Lima Di Pasar Senapelan Kota Pekanbaru* (Doctoral dissertation, Universitas Islam Riau). (2022).
- Bungin, B. (2018). *Komunikasi Politik Pencitraan. The Social Construction of Public Administration (SCoPA)*. Prenada Media.
- Desrinaldi, D., Afifah, M., & Gistituati, M. (2021). Kebijakan publik: konsep pelaksanaan. *JRAI (Jurnal Riset Tindakan Indonesia)*, 6(1), 83-88.
- Edi Wijaya, Sotya Pertiwi; Yulianto, Wahid; waluyo, Ari. Meningkatkan pelayanan publik Di Desa Padureso Kec. Padureso Kebumen dengan Sosialisasi dan Penyuluhan Tata Kelola Administrasi Desa. *Jumprit (Jurnal Pengabdian Kepada Masyarakat)*, 2020, 1.3: 354-363.
- Febrianawati, Agata Ika. Efektivitas kebijakan relokasi pedagang kaki lima (pkl) di Jalan Ki Hajar Dewantara Surakarta. 2010.
- Guntoro, Budi. *Animal based tourism dan isu kesejahteraan hewan*. UGM Pres, 2021.
- Hadna, Agus Heruanto, et al. *Dampak Sosial Pembangunan Industri Besar-Menengah di Kabupaten Sleman Studi Kasus Desa Tirtomartani, Kecamatan Kalasan*. 2013. PhD Thesis. Fisipol UGM Jurusan Manajemen dan Kebijakan Publik dh. Ilmu Administrasi Negara.
- Hamudy, M. I. A. (2015). Upaya Mewujudkan Kota Layak Anak di Surakarta dan Makassar. *Jurnal Bina Praja: Journal of Home Affairs Governance*, 7(2), 149-160.
- Hadna, Agus Heruanto, et al. *Perilaku Represif Satuan Polisi Pamong Praja Kabupaten Bantul*. 2013. PhD Thesis. Fisipol UGM Jurusan Manajemen dan Kebijakan Publik dh. Ilmu Administrasi Negara.
- Hanafi, I., & Ma'sum, M. Analisis Implementasi Kebijakan Pendidikan: Peran Komite Sekolah Pada Sekolah Menengah Kejuruan. *Jurnal Cakrawala Pendidikan*, (2015), 34(1),1-10.

- Herdiana, D. Sosialisasi Kebijakan Publik: Pengertian dan Konsep Dasar. *Jurnal Ilmiah Wawasan Insan Akademik*, (2018), 1(3), 13-26.
- Herdiana, Yudi, et al. *Perancangan sistem informasi pengelolaan nilai Mahasiswa (studi kasus: jurusan teknik sipil dan perencanaan di politeknik negeri pontianak)*. 2019. PhD Thesis. Fakultas Teknik Unpas.
- Hidayat, Taufik; Purwokerto, U. M. Pembahasan studi kasus sebagai bagian metodologi penelitian. *Jurnal Studi Kasus*, 2019, 3: 1-13.
- Hisyam, Muhammad; Pamungkas, Cahyo (edi.). *Indonesia, globalisasi, dan global village*. Yayasan Pustaka Obor Indonesia, 2016.
- Ismail, M. H., et al. Konsep dan Kajian Teori Perumusan Kebijakan Publik. *JRP (Jurnal Review Politik)*, 2016, 6.2: 195-224.
- Istiqomah, N. Analisis dampak relokasi pasar terhadap kondisi sosial ekonomi pedagang kaki lima.
- Julianto, M., Wicaksono, A. P., & Saputri, A. M. W. Kebijakan Penataan Pedagang Kaki Lima dan Penertibannya oleh Satpol PP Di Wilayah Kabupaten Boyolali. *Jurnal Bedah Hukum*, (2021), 5(2), 192-201.
- Jusuf, Yusran; Misniawati, Andi. *43 Hari Menjabat Walikota; Prestasi dan Kontroversi*. Fakultas Kehutanan, Universitas Hasanuddin, 2022.
- Kertati, Indra, et al. *Implementasi Kebijakan Publik: Dari Hulu ke Hilir*. PT. Softpedia Publishing Indonesia, 2023.
- Kristanti, Ely. Hubungan Kerja Patron Klien Juru Parkir. 2011.
- Kamaluddin, Ir Hj Apiaty; Patta Rapanna, S. E. *Administrasi Bisnis*. Sah Media, 2017.
- Masrianto, Masrianto, et al. *pengaruh perubahan struktur ruang kota terhadap aksesibilitas (Studi Kasus: Kota Semarang)*. 2012. PhD Thesis. Diponegoro University.
- Mata, Carol Primus; Yohanes, Saryono; UDJU, Hernimus Ratu. Fungsi pemerintah kota kupang dalam penataan pedagang kaki lima. *Petitum Law Journal*, 2023, 1.1: 371-381.
- Menuju Makassar Kota Dunia. *JAKPP (Jurnal Analisis Kebijakan & Pelayanan Publik)*, 193-208.
- Mustikaning Ati, HD.. *Implementasi kebijakan pemerintah Kota Malang dalam menertibkan pedagang kaki lima (PKL) di Kota Malang* (Doctoral dissertation, Universitas Negeri Malang). (2008)
- Mutiasari, M., Yamin, M. N., & Alam, S. "Implementasi Kebijakan Perizinan Dan Pemberitahuan Kegiatan Masyarakat Pada Kepolisian Resort (Polres) Kota Kendari. *Publica: Jurnal Administrasi Pembangunan dan Kebijakan Publik*," (2016), 7(1), 1-10.

- Noor, M. Pemberdayaan masyarakat. *CIVIS: Jurnal Ilmiah Ilmu Sosial dan Pendidikan Kewarganegaraan*, (2011), 1(2).
- Pakeh, Aduwina. Implementasi Kebijakan Alokasi Dana Gampong (ADG) dalam Meningkatkan Pembangunan di Kab. Aceh Barat. *Jurnal Public Policy*, 2018, 2.1.
- Prasdika, Nurvina, et al. Potret Fenomena Kehidupan Pedagang Kaki Lima di Pasar Bambu Kuning Bandar Lampung. 2017.
- Prasetyo, I. P. D. D., HUM, M., & M SI, M. M. *4 Fokus Polda Kalimantan Tengah Tahun 2021 dalam Harkamtibmas-Rajawali Pers*. PT. RajaGrafindo Persada.
- Putra, Nanang thomas Implementasi peraturan daerah kotamadya daerah tingkat dua Surakarta no 8 tahun 1996 tentang penataan dan pembinaan pedagang kaki lima.
- Kiptiyah, Mariatul. Siasat Pedagang Kaki Lima di tengah Pandemi Covid-19 di Pasar Porong Kabupaten Sidoarjo. *Jurnal Kajian Masalah Sosial, Juni (1)*, 2021, 1-19.
- Rahman, Mariati. *Ilmu administrasi*. Sah Media, 2017.
- Rusito, Fx Nurcahyo Andar; SUAIB, Hermanto; HIDAYA, Nur. Pola Kehidupan Masyarakat Pedagang Kaki Lima Di Kota Sorong (Studi Pada Kehidupan Sosial Masyarakat Pedagang Kaki Lima di Kelurahan Kampung Baru). *Jurnal Fase Kemajuan Sosial dan Politik: FAKSI*, 2017, 3.1: 1-14.
- Ramdhan, Muhammad, et al. *Metode penelitian*. Cipta Media Nusantara, 2021.
- Ratmanti, Yepi. *Faktor-faktor rendahnya minat Pedagang Kaki Lima (PKL) berjualan di Nuwo Intan Kota Metro*. 2020. PhD Thesis. IAIN Metro.
- Rianty, I. Penegakkan yang memanfaatkan badan jalan di kota pematangsiantar. 2023
- RIDWAN, Muhammad; REFALDI, Reno. *Implementasi Peraturan Daerah Kota Pekanbaru Nomor 11 Tahun 2001 Tentang Penataan dan Pembinaan Pedagang Kaki Lima di Pasar Pemerintah Kota Pekanbaru*. PhD Thesis. Riau University. 2014.
- Ruhimat, I. S. "Implementasi kebijakan kesatuan pengelolaan hutan (KPH) di Kabupaten Banjar. *Jurnal Analisis Kebijakan Kehutanan*," (2010), 7(3), 169-178.
- Safira, M. E. Pembuatan Peraturan Daerah berdasarkan Undang-Undang nomor 23 tahun 2014 dalam sistem pembuatan perundangan-undangan menurut Undang-Undang nomor 12 tahun 2011 perspektif Fiqh Siyasah Dusturiyah (*Doctoral dissertation*, UIN Sunan Ampel Surabaya). . (2018).

- Sianipar, R. M., Siregar, R. T., Manullang, M., & Damanik, S. E. Kebijakan Penataan Ruang Pedagang Kaki Lima Eks Pasar Aksara Di Kota Medan. *Jurnal Regional Planning*, (2020), 2(2), 103-116.
- Sigalingging, Angelius Henry, et al. Partisipasi Masyarakat Dalam Perencanaan Pembangunan (Studi Kasus Pada Kecamatan Sidikalang Kabupaten Dairi). *Jurnal Administrasi Publik (Public Administration Journal)*, 2014, 4.2: 116-145.
- Sihombing, Arifin; Ginting, Salpinus. Koordinasi Kesbangpol dan Linmas dengan Kpud dalam Pilkada di Kabupaten Karo. *Jurnal Governance Opinion*, 2020, 5.1: 1-10.
- SI, Arifin; Ginting, Salpinus. Koordinasi Kesbangpol dan Linmas dengan Kpud dalam Pilkada di Kabupaten Karo. *Jurnal Governance Opinion*, 2020, 5.1: 1-10.
- Sofrida, Rizka Ramayanti. *Analisis Pengembangan Spa Batimung sebagai Daya Tarik Wisata Minat Khusus di Kota Banjarmasin*. 2018. PhD Thesis. Universitas Brawijaya.
- Safiudin, S., Qutsiyah, Q., & Assagaf, A. S. A. (2023). Analisis Kebijakan Pemerintah Kota Jayapura Dalam Pemberdayaan Orang Asli Port Numbay Di Sektor Usaha Mikro Perdagangan. *Ganaya: Jurnal Ilmu Sosial dan Humaniora*, 6(2), 483-498.
- Sri Handini, M. M.; Sukai, M. M.; MM, Hartati Kanty Astuti. *Pemberdayaan Masyarakat desa dalam Pengembangan UMKM di wilayah pesisir*. Sucofindo Media Pustaka, 2019.
- Syahza, A. (2011). Percepatan ekonomi pedesaan melalui pembangunan perkebunan kelapa sawit. 12-15
- Sri Handini, M. M.; Sukai, M. M.; MM, Hartati Kanty Astuti. *Pemberdayaan Masyarakat desa dalam Pengembangan UMKM di wilayah pesisir*. Sucofindo Media Pustaka, 2019.
- Subekti, M., Faozanudin, M., & Rokhman, A. Pengaruh komunikasi, sumberdaya, disposisi dan struktur birokrasi terhadap efektivitas implementasi program bantuan operasional sekolah pada satuan pendidikan Sekolah Dasar Negeri di Kecamatan Tambak. *The Indonesian Journal of Public Administration (IJPA)*, (2017), 3(2), 58-71.
- Sunaidi, Samsul. *transformasi ruang publik perkotaan Studi Kasus: Fungsi Lapangan Karebosi Sebagai Ruang publik di Kota Makassar*. 2018. PhD Thesis. Universitas Bosowa.
- Supriatna, Dadang. Penataan Pedagang Kaki Lima (Pkl) Oleh Satpol Pp Dalam Upaya Menjaga Ketentraman Dan Ketertiban Lalu Lintas Dan Pejalan Kaki Pada Pasar Tanjungsari Kecamatan Tanjungsari. *Jurnal Tata Pamong*, 2021, 79-97.

- Syani, A. K., Mufid, S., & Hazin, M. Komunikasi dalam Implementasi Kebijakan Pendidikan Wajib Belajar 9 Tahun di Kecamatan Ngadiluwih. *Khazanah Pendidikan*, (2018), 11(1), 1-10.
- Sulfianti, Ely. Kepemimpinan dan Perencanaan Kolaboratif pada Masyarakat Non-Kolaboratif. *Jurnal Perencanaan Wilayah dan Kota*, 2014, 25.1: 77-95.
- Tahir, M. M., & Riskasari, R. Penertiban Pedagang Kaki Lima (PKL) 2015.
- Wahab, Solichin Abdul. (2021) *Analisis kebijakan: dari formulasi ke penyusunan model-model implementasi kebijakan publik*. Makassar. Bumi Aksara, , h. 125-128.
- Wahab, Solichin Abdul. *Analisis kebijakan: dari formulasi ke penyusunan model-model implementasi kebijakan publik*. Bumi Aksara, 2021.
- Windari, R. A. (2015). Kebijakan Formulatif Satuan Polisi Pamong Praja (Satpol Pp) Di Kabupaten Tabanan (Studi Kasus Penertiban Gepeng dan Pedagang Kaki Lima dalam Perwujudan Tata Kota). *Jurnal Ilmu Sosial dan Humaniora*, 4(1).
- Wibisono, R., & Tukiman, T. Implementasi Kebijakan Penataan Pedagang Kaki Lima Di Sentra Ikan Bulak Kenjeran Kecamatan Bulak Kota Surabaya. *JPSI (Journal of Public Sector Innovations)*, (2017). 1(2), 55-58.





PEDOMAN WAWANCARA

Wawancara Bersama dengan Ir. H. Muchlis Misba, (Anggota DPRD Kota Makassar Komisi D)

1. Sebelumnya siapa namata pak?
2. Umur berapa?
3. Bagaimana proses pengambilan keputusan terkait kebijakan penertiban Pedagang Kaki Lima (PKL) di Kota Makassar, terutama di Kecamatan Manggala?
4. Apa alasan utama dibalik kebijakan penertiban PKL tersebut dan bagaimana kebijakan ini diharapkan akan memberikan manfaat bagi masyarakat?
5. Bagaimana pemerintah Kota Makassar melibatkan anggota masyarakat, termasuk PKL, dalam proses perencanaan dan implementasi kebijakan penertiban ini?
6. Bagaimana dampak ekonomi yang diantisipasi pada para pedagang kaki lima akibat kebijakan penertiban, dan apakah langkah konkrit yang diambil untuk mendukung mereka?
7. Apakah telah dilakukan analisis dampak sosial terhadap kebijakan penertiban PKL, terutama terkait dengan perubahan dinamika sosial di Kecamatan Manggala?
8. Apakah ada langkah-langkah khusus yang diambil untuk memastikan bahwa penertiban PKL tidak hanya menciptakan ketertiban fisik, tetapi juga meningkatkan keamanan dan kebersihan di wilayah tersebut?
9. Bagaimana pemerintah Kota Makassar merencanakan dan mengimplementasikan dukungan terhadap PKL yang terkena dampak, seperti penyediaan lokasi alternatif atau bantuan finansial?
10. Bagaimana evaluasi dan pemantauan terhadap kebijakan penertiban PKL dilakukan untuk memastikan bahwa dampak sosial dan ekonomi yang diinginkan tercapai?

Wawancara Bersama dengan A. Anshar AP, S.TP, M.SI (Camat Manggala)

1. Sebelumnya tabe siapa nama taPak?
2. Tabe izin bertanya pak Bagaimana proses konsultasi dan koordinasi dengan pihak terkait, termasuk masyarakat dan pedagang kaki lima, dalam merancang kebijakan penertiban PKL di Kecamatan Manggala?
3. Apa tujuan utama dari kebijakan penertiban PKL di Kecamatan Manggala, dan bagaimana kebijakan ini diharapkan akan memberikan dampak positif pada lingkungan dan kesejahteraan masyarakat?
4. Apa langkah-langkah konkret yang diambil untuk memastikan keamanan dan kebersihan di wilayah Kecamatan Manggala meningkat setelah penertiban PKL dilaksanakan?
5. Bagaimana pihak kecamatan merespons berbagai respons masyarakat terhadap kebijakan penertiban PKL, terutama dari kelompok yang merasa berdampak negatif?
6. Apakah telah ada upaya konkrit untuk memberikan dukungan kepada pedagang kaki lima yang terkena dampak, seperti penyediaan lokasi alternatif atau bantuan finansial?
7. Bagaimana pihak kecamatan mengukur keberhasilan kebijakan penertiban PKL, dan apakah ada mekanisme evaluasi yang dilaksanakan secara berkala?

Wawancara Bersama SATPOL PP Kecamatan Manggala (Asward dan Mujahid)

1. Bagaimana prosedur atau strategi penertiban Pedagang Kaki Lima (PKL) di Kecamatan Manggala dilaksanakan oleh SATPOL PP?
2. Apakah ada koordinasi dan komunikasi yang intensif dengan pihak terkait, termasuk masyarakat dan pemerintah kecamatan, sebelum melaksanakan penertiban PKL?
3. Bagaimana SATPOL PP memastikan penertiban dilakukan dengan proporsional dan tidak merugikan secara berlebihan bagi para pedagang yang terkena dampak?

4. Apakah ada langkah-langkah khusus yang diambil untuk meminimalkan konflik atau ketegangan selama proses penertiban PKL?
5. Apa upaya yang dilakukan SATPOL PP dalam memberikan pemahaman kepada pedagang kaki lima mengenai alasan dan tujuan dari penertiban tersebut?
6. Bagaimana SATPOL PP berencana untuk menjaga keamanan dan ketertiban selama dan setelah proses penertiban PKL dilaksanakan?
7. Apakah ada upaya konkret yang dilakukan untuk memastikan bahwa kebijakan penertiban PKL tidak hanya menciptakan ketertiban fisik tetapi juga mendukung keberlanjutan ekonomi para pedagang?

Wawancara Bersama Pedagang Kaki Lima di Kecamatan Manggala Jl. Batua Raya dan Jl. Borong Raya (Ulfi dan Ridwan)

1. tabel nama nya siapa ibu?
2. Tabe bias saya tanyaki sedikit, Apa yang menjadi alasan utama ibu memilih untuk berjualan secara ilegal di pinggir jalan?
3. Bagaimana ibu melihat dampak dari keberadaan pedagang kaki lima ilegal terhadap lingkungan sekitar?
4. Apakah Anda menyadari dan memahami peraturan yang ada terkait penertiban pedagang kaki lima di wilayah ini?
5. Bagaimana pandangan ibu terhadap upaya pemerintah atau instansi terkait dalam menertibkan pedagang kaki lima ilegal di pinggir jalan?
6. Apakah ibu pernah mencoba atau diinformasikan mengenai alternatif lain, seperti bergabung dalam program pedagang kaki lima terdaftar atau mendapatkan lokasi jual yang legal?
7. Apakah ibu bersedia untuk berpartisipasi dalam dialog atau diskusi dengan pemerintah atau instansi terkait untuk mencari solusi yang dapat menguntungkan semua pihak?
8. Bagaimana ibu melihat peran dan tanggung jawab Anda sebagai pedagang terhadap kebersihan dan ketertiban di pinggir jalan

Bagaimana ibu mengelola aspek keamanan dan kenyamanan pelanggan yang berbelanja di tempat Anda, terutama dengan adanya penertiban yang mungkin mempengaruhi aksesibilitas dan keamanan?



DAFTAR NARASUMBER

NAMA	PEKERJAAN
Ir. H. Muchlis Misba	Anggota DPRD Kota Makassar Komisi D
A. Anshar AP, S.TP, M.SI	Camat Manggala
Asward	SATPOL PP Kecamatan Manggala
Mujahid	SATPOL PP Kecamatan Manggala
Ulf	Pedagang Kaki Lima di Kecamatan Manggala Jl. Batua Raya
Ridwan	Pedagang Kaki Lima di Kecamatan Manggala Jl. Borong Raya



Wawancara Bersama dengan: Ir. H. Muchlis Misba (Anggota DPRD Kota Makassar Komisi D).



Wawancara Bersama dengan: A. Anshar AP, S.TP, M.SI (Camat Manggala).



Wawancara Bersama, Asward (SATPOL PP Kecamatan Manggala).



Wawancara Bersama, Asward (SATPOL PP Kecamatan Manggala).



**Wawancara Bersama, Ulfy (Pedagang Kaki Lima di Kecamatan Manggala Jl.
Batua Raya).**



**Wawancara Bersama, Ridwan (Pedagang Kaki Lima di Kecamatan
Manggala Jl. Borong Raya)**

RIWAYAT HIDUP



Yayat Sudrajat Lahir di Massaile Kecamatan Tellilimpoe Kabupaten Sinjai, Pada tanggal 01 Januari 2002 anak dari pasangan bapak Basri dan ibu Rosmiati, Anak ke-2 dari tiga bersaudara bertempat tinggal di jalan Jalan Pendidikan Massaile dusun Lembang-Lembang Desa Massaile, Penulis pertama kali menempuh pendidikan di umur 5 tahun di SDN 49 Sompong dan melanjutkan pendidikan di MTS AL-AQSHA Massaile pada Tahun 2014 dan lulus pada tahun 2017 kemudian melanjutkan pendidikan di SMAN 11 SINJAI pada tahun 2017 dengan mengambil jurusan IPA dan dinyatakan lulus pada Tahun 2020 dan diantara tahun 2019-2020, Setelah di nyatakan lulus dari sekolah pada tahun 2020 juga penulis terdaftar di Universitas Islam Negeri Alauddin Makassar Pada Jurusan Ilmu Politik Fakultas Ushuluddin Dan Filsafat dan selesai pada tahun 2024.

Berkat petunjuk dan pertolongan Allah SWT. usaha, dukungan materil maupun non materil dan disertai doa dari kedua orang tua dalam menjalani aktivitas akademik di perguruan tinggi Universitas Islam Negeri Alauddin Makassar (UINAM). Alhamdulillah penulis dapat menyelesaikan tugas akhir dengan skripsi yang berjudul “Kebijakan Publik (Penertiban Pedagang Kaki Lima di Kecamatan Manggala Kota Makassar).