

**NILAI-NILAI MODERASI BERAGAMA DALAM MAJELIS TABLIGH
MUHAMMADIYAH KABUPATEN SIDENRENG RAPPANG**



SKRIPSI
Diajukan Untuk Memenuhi Salah Satu Syarat Meraih Gelar
Sarjana Agama Jurusan Aqidah dan Filsafat Islam
Pada Fakultas Ushuluddin dan Filsafat
UIN Alauddin Makassar

Oleh:

ZULFIYAH HIJAZ

NIM : 30100120034

UNIVERSITAS ISLAM NEGERI
ALAUDDIN
M A K A S S A R
FAKULTAS USHULUDDIN DAN FILSAFAT

UNIVERSITAS ISLAM NEGERI ALAUDDIN MAKASSAR

2024

PERNYATAAN KEASLIAN SKRIPSI

Mahasiswa yang betanda tangan dibawah ini:

Nama : Zulfiyah Hijaz
Nim : 30100120034
Tempat/Tgl Lahir : Rappang/11 Juli 2002
Jurusan : Aqidah dan Filsafat Islam
Fakultas/Program : Ushuluddin dan Filsafat
Alamat : Jl. Lanu'mang, Kel. Rappang, Kec. Panca Rijang,
Kab. Sidenreng Rappang
Judul : Nilai-nilai Moderasi Beragama Dalam Majelis Tabligh
Muhammadiyah Kabupaten Sidenreng Rappang

Menyatakan dengan sesungguhnya dan dengan penuh kesadaran bahwa skripsi ini benar adalah hasil karya sendiri. Jika dikemudian hari terbukti bahwa ini merupakan duplikat, tiruan, plagiat, atau dibuat oleh orang lain, sebagian atau seluruhnya, maka skripsi dan gelar yang diperoleh karenanya batal demi hukum. Demikian pernyataan ini dibuat dengan penuh kesadaran sebagai bentuk tanggung jawab formal untuk digunakan sebagaimana mestinya.

UNIVERSITAS ISLAM NEGERI

ALA UDDIN
M A K A S S A R

Gowa, 20 April 2024

Penyusun



Zulfiyah Hijaz

NIM : 30100120034

PENGESAHAN SKRIPSI

Skripsi yang berjudul, “**Nilai-nilai Moderasi Beragama Dalam Majelis Tabligh Muhammadiyah Kabupaten Sidenreng Rappang**”, yang disusun oleh Zulfiyah Hijaz, NIM: 30100120034, mahasiswa Program Studi Aqidah dan Filsafat Islam, pada Fakultas Ushuluddin dan Filsafat UIN Alauddin Makassar, telah diuji dan dipertahankan dalam sidang munaqasyah yang diselenggarakan pada hari Selasa, tanggal 06 Juni 2024 M, bertepatan dengan 29 Zulkaidah 1445 H, dinyatakan telah dapat diterima sebagai salah satu syarat untuk memperoleh gelar Sarjana Agama (S.Ag), dalam ilmu Aqidah dan Filsafat Islam (dengan beberapa perbaikan).

Gowa, 06 Juni 2024 M
29 Zulkaidah 1445 H

DEWAN PENGUJI

Ketua	: Dr. Hj. Darmawati H., M.HI.	(.....)
Sekretaris	: Dr. Mubarak Taswin, M.Fil.I.	(.....)
Munaqisy I	: Dr. H. Ibrahim, M. Pd.	(.....)
Munaqisy II	: Dr. Andi Nurbaethy, M. A	(.....)
Pembimbing I	: Dr. Abdullah, M. Ag.	(.....)
Pembimbing II	: Dr. Astrid Veranita Indah, M. Phil.	(.....)

Diketahui oleh:

Dekan Fakultas Ushuluddin dan Filsafat
UIN Alauddin Makassar



Prof. Dr. Muhaemin, M.Th.I., M.Ed.
NIP. 19770521200312 1 002

KATA PENGANTAR

بِسْمِ اللَّهِ الرَّحْمَنِ الرَّحِيمِ

Alhamdulillah rabbil'alam, dengan segala puja dan puji syukur kepada Tuhan Yang Maha Esa, Tuhan penguasa alam yang meridhai dan mengabulkan segala do'a, Tuhan yang senantiasa menyertai dalam tiap hembusan nafas serta Tuhan yang senantiasa mencurahkan segenap kasih dan sayang-Nya. Karena hanya atas izin dan karunia-Nya lah sehingga skripsi ini dapat dibuat dan terselesaikan. Tidak lupa pula salawat serta salam penulis haturkan kepada junjungan Nabi besar Muhammad saw. Rasulullah yang senantiasa menjadi suri tauladan serta membawa risalah sebagai panutan umat manusia yang telah menyelamatkan manusia dari zaman kebodohan.

Suatu kesyukuran yang sangat besar penulis mampu menyelesaikan skripsi dengan judul “(Nilai-Nilai Moderasi Beragama Dalam Majelis Tabligh Muhammadiyah Kabupaten Sidenreng Rappang)”, yang merupakan syarat mutlak dalam menyelesaikan studi pada tingkat strata satu (S1) di jurusan Aqidah dan Filsafat Islam Fakultas Ushuluddin dan Filsafat UIN Alauddin Makassar.

Dalam menyelesaikan skripsi ini, penulis banyak mengalami kesulitan. Namun, berkat kerja keras dan kesungguhan serta do'a, bimbingan dan bantuan dari berbagai pihak, sehingga akhirnya dapat diselesaikan dengan baik. Oleh karena itu, dengan kerendahan hati penulis menghaturkan ucapan terima kasih yang sebesar-besarnya kepada semua pihak yang telah berkontribusi selama penyusunan skripsi ini.

Penulis haturkan penghargaan istimewa dan ucapan terima kasih serta mendedikasikan skripsi ini untuk insan yang sangat berarti dalam hidup penulis. Teruntuk kedua orang tua, ayah dan ibu tersayang yakni M. Hijaz dan Wardah yang telah menjadi orang tua terhebat, menjadi pembimbing dan penyemangat, yang disetiap hembusan nafasnya tersisip do'a dan cinta untuk penulis. Juga kepada ketiga kakak, yakni Muammar Hijaz, Arsal Hijaz, dan Yusran Hijaz, kakak ipar Kak Vany dan Kak Fitri serta keponakan tercinta Aisyah, Khadijah dan Rumeysa juga kepada seluruh keluarga besar penulis. Terima kasih atas do'a, kasih sayang, motivasi, dan bantuan yang telah diberikan. Untaian kata dalam tulisan ini adalah bukti cinta yang penulis dedikasikan untuk segenap keluarga yang telah memberikan uluran tangan dan bantuan moril maupun materil selama penulis menempuh masa studi.

Selain itu, penulis juga mengucapkan banyak terima kasih yang sebesar-besarnya kepada semua pihak yang telah membimbing dan memberi semangat sehingga kegiatan penulisan skripsi ini dapat terselesaikan. Ucapan terima kasih kepada:

1. Prof. Drs. H. Hamdan Juhannis, M.A., Ph.D. selaku rektor UIN Alauddin Makassar, Prof. Dr. H. Kamaluddin Abunawas, M. Ag selaku wakil rektor I, Dr. H. Andi Aderus, Lc, M.A selaku wakil rektor II, Prof. Dr. Muhammad Halifah Mustamin, M.Pd selaku wakil rektor III, dan Prof. Dr. Muhammad Amri, Lc., M. Ag selaku wakil rektor IV dan seluruh staf UIN Alauddin Makassar.

2. Prof. Dr. Muhaemin, M.Th. I., M. Ed selaku dekan beserta wakil dekan I Dr.Wahyuni, S.Sos., M. Si, wakil dekan II Hj. Darmawati H, S.Ag., M.HI, dan wakil dekan III Syharir Karim, S.Ag., M.Si., Ph. D dan seluruh staf Fakultas Ushuluddin dan Filsafat UIN Alauddin Makassar.
3. Dr. H. Muhammad Ali Ngampo, M. Ag selaku ketua jurusan Aqidah dan Filsafat Islam dan Dr. H. Mubarak Taswin, Lc., M.Fil.I selaku sekretaris prodi Aqidah dan Filsafat Islam, serta staf dan jajarannya.
4. Dr. Abdullah. M. Ag, selaku pembimbing I yang senantiasa meluangkan waktunya dengan ikhlas dan memberikan masukan serta memberikan semangat dalam penyelesaian skripsi penulis.
5. Dr. Astrid Veranita Indah, M.Phil selaku Pembimbing II yang selama ini juga telah tulus dan ikhlas membimbing dan memberikan arahan, saran, kritik, dan nasehat yang baik kepada penulis hingga penyelesaian akhir studi.
6. Dr. Ibrahim, M.Pd selaku Penguji I yang senantiasa mengoreksi, memberikan arahan-arahan serta masukan yang sangat berarti bagi penulis selama proses penyelesaian skripsi ini.
6. Dr. Andi Nurbaethy, MA selaku Penguji II yang senantiasa mengoreksi, memberikan arahan-arahan serta masukan yang sangat berarti bagi penulis selama proses penyelesaian skripsi ini.
7. Ibu Nurwati dan Hidayat S.Kom, selaku staf akademik dan staf jurusan Aqidah dan Filsafat Islam yang telah banyak membantu penulis dalam persuratan dan melengkapi berkas penyusunan skripsi ini.

8. Dosen-dosen Fakultas Ushuluddin dan Filsafat, terkhusus dosen Prodi Akidah dan Filsafat Islam yang telah banyak membantu dan berbagi pengalaman dan pengetahuan dalam menambah serta memperluas wawasan penulis.
9. Kepala perpustakaan UIN Alauddin Makassar dan Perpustakaan Fakultas Ushuluddin dan Filsafat beserta seluruh stafnya yang telah banyak membantu dan mempermudah penulis dalam mengumpulkan referensi.
10. Muhammadiyah Kabupaten Sidenreng Rappang serta jajaran kader-kader Muballigh Muhammadiyah Kabupaten Sidenreng Rappang yang telah bersedia menjadi informan dan telah meluangkan waktu untuk berbagi informasi dan pengetahuan terkait penelitian dalam skripsi ini.
11. Keluarga besar Akidah dan Filsafat Islam, terkhusus angkatan 2020 (Avveroes) yang telah memberikan rasa kekeluargaan dan kebersamaan selama menjalani proses pendidikan di kampus.
12. Keluarga besar AFI 02, yang telah menjadi keluarga penuh cinta selama menjalani pendidikan di kampus. Terima kasih atas kekeluargaan, kebersamaan, suka duka, motivasi serta dukungan di setiap langkah dalam menggapai impian.
13. Seluruh lembaga/organisasi yang menjadi tempat belajar bagi penulis. Terima kasih atas ilmu dan pengalaman serta kekeluargaan selama penulis menjalani pendidikan ini sampai selesai.
14. Teruntuk sahabat-sahabat baik yang dekat maupun yang jauh, keluarga kontrakan (Justiana dan Khaerunnisa) dan semua pihak yang belum sempat

penulis sebutkan, terima kasih atas semua saran, dukungan dan motivasi yang telah diberikan kepada penulis.

15. Yang paling istimewa, teruntuk diri sendiri, terima kasih sudah berjuang dengan sepenuh hati walaupun terkadang lelah dan banyak rintangan yang dihadapi selama menjalani pendidikan ini.

Penulis senantiasa menyadari bahwa dalam penyusunan skripsi ini masih jauh dari kesempurnaan, sehingga melalui kesempatan ini pula penulis sangat mengharapkan saran serta kritik yang membangun dari segenap pembaca demi penyempurnaan selanjutnya.

Akhir kata, penulis ucapkan terima kasih dan mempersembahkan skripsi ini untuk semua orang yang penulis sayangi serta penghargaan yang setinggi-tingginya untuk semua pihak yang terlibat dalam penyelesaian skripsi ini. Semoga viii skripsi ini dapat bermanfaat dan berguna untuk kemajuan ilmu pengetahuan di masa yang akan datang. *Aamiin.*

Gowa, 20 April 2024

Penulis



Zulfiyah Hijaz

NIM : 30100120034

PEDOMAN TRANSLITERASI

Daftar huruf Bahasa Arab dan transliterasinya ke dalam huruf latin dapat dilihat pada table berikut:

A. Konsonan

Huruf Arab	Nama	Huruf Latin	Nama
ا	Alif	Tidak dilambangkan	Tidak dilambangkan
ب	Ba	B	Be
ت	Ta	T	Te
ث	Tsa	ṡ	es (dengan titik dibawah)
ج	Jim	J	Je
ح	Ha	H	Ha (dengan titik dibawah)
خ	Kha	Kh	ka dan ha
د	Dal	D	De
ذ	Dzal	Ḍ	Zet (dengan titik di atas)
ر	Ra	R	Er

ز	Zain	Za	Zet
س	Sin	S	Es
ش	Syin	Sy	es dan ye
ص	Shad	Ş	es (dengan titik di bawah)
ض	Dhad	Ḍ	de (dengan titik di bawah)
ط	Tha	Ṭ	te (dengan titik bawah)
ظ	Dza	Ẓ	zet (dengan titik di bawah)
ع	'ain	'	Apostrof terbalik
غ	Gain	G	Ge
فا	Fa	F	Ef
ق	Qaf	Q	Qi
ك	Kaf	K	Ka
ل	Lam	L	El
م	Mim	M	Em

ن	Nun	N	En
و	Wawu	W	We
هـ	Ha	H	Ha
أ	Hamzah	'	Apostrof
ي	Ya'	Y	Ye

Hamzah yang terletak di awal kata mengikuti vokalnya tanpa diberi tanda apapun. Jika ia terletak di tengah atau di akhir, maka ditulis dengan tanda (‘).

B. Vokal

Vokal Bahasa Arab, seperti vocal Bahasa Indonesia, terdiri atas vocal tunggal atau monoflog dan vokal rangkap atau diflog.

Vokal tunggal Bahasa Arab yang lambangnya berupa tanda atau harakat, transliterasinya sebagai berikut:

Tanda	Nama	Huruf Latin	Nama
(َ)	Fathah	A	A
(ِ)	Kasrah	I	I
(ُ)	Dhammah	U	U

Vokal rangkap Bahasa Arab yang lambangnya berupa gabungan antara harakat dan huruf, transliterasinya berupa gabungan huruf, yaitu:

Tanda	Nama	Huruf Latin	Nama
ي / َ	fathah dan ya	Ai	a dan i
و / َ	Fathah dan wawu	Au	a dan u

C. Maddah

Maddah atau vocal panjang yang lambangnya berupa harakat dan huruf, transliterasinya berupa huruf dan tanda, yaitu:

Harakat dan Huruf	Nama	Huruf dan Tanda	Nama
ي / ا	fathah dan alifataya	A	a dan garis di atas
ي / ِ	kasrah dan ya	I	i dan garis di atas
و / ُ	dammah dan wawu	U	u dan garis di atas

D. Ta Marbutah

Transliterasi untuk *ta marbutah* ada dua, yaitu: *ta marbutah* yang hidup atau mendapat harkat *fathah*, *kasrah*, dan *dammah*, *dammah*, yang transliterasinya adalah [t]. Sedangkan *tamarbutah* yang mati atau mendapat harkat sukun transliterasinya adalah [h].

Kalau pada kata yang berakhir dengan *ta marbutah* di ikuti oleh kata yang menggunakan kata sandang al- serta bacaan kedua kata itu terpisah, maka *ta marbutah* itu transliterasinya dengan [h].

E. *Syaddah (Tasydid)*

Syaddah atau *tasydid* yang dalam system tulisan Arab dilambangkan dengan sebuah tanda *ta sydid* (ˆ), dalam transliterasinya ini dilambangkan dengan perulangan huruf (konsonan ganda) yang diberikan tanda *syaddah*.

Jika huruf *ﺹ* *ber-tasydid* diakhir sebuah kata dan didahului oleh huruf *kasrah* (*ﺹ*), maka ia ditransliterasikan seperti huruf *maddah* (i).

F. *Kata Sandang*

Kata sandang dalam system tulisan Arab dilambangkan dengan huruf *ﻻ* (*alif lam ma'rifah*). Dalam pedoman transliterasi ini, kata sandang ditransliterasi seperti biasa, al-, baik ketika ia diikuti oleh huruf syamsiah maupun huruf qamariyah. Kata sandang tidak mengikuti bunyi huruf langsung yang mengikutinya. Kata sandang ditulis terpisah dari kata yang mengikutinya dan dihubungkan dengan garis mendatar (-).

G. *Hamzah*

Aturan transliterasi huruf hamzah menjadi apostrop (,) hanya berlaku bagi hamzah yang terletak di tengah dan akhir kata. Namun, bila hamzah terletak di awal kata, ia tidak dilambangkan, karena dalam tulisan Arab ia berupa alif.

H. *Penelitian Kata Arab Yang Lazim Digunakan Dalam Bahasa Indonesia*

Kata istilah atau kalimat Arab yang ditransliterasikan adalah kata, istilah atau kalimat yang sudah lazim dan menjadi bagian dari pembedaharaan Bahasa Indonesia, atau sudah sering ditulis dalam tulisan Bahasa Indonesia, tidak lagi ditulis menurut cara transliterasi di atas. Misalnya kata *Al-Qur'an* (dari al- Qur'an),

sunnah, khusus dan umum. Namun, bila kata-kata tersebut menjadi bagian dari suatu rangkaian teks Arab, maka mereka harus ditransliterasikan secara utuh.

I. Lafz, al-Jalalah

Kata “Allah” yang didahului partikel seperti huruf *jar* dan huruf lainnya atau berkedudukan sebagai *mudafilaih* (frase nominal), ditransliterasi tanpa huruf hamzah.

Adapun *ta marbutah* di akhir kata yang disandarkan kepada *lafz al-jalalah*, ditransliterasi dengan huruf [t].

J. Huruf Kapital

Walau sistem tulisan Arab tidak mengenal huruf kapital (*All caps*), dalam transliterasinya huruf-huruf tersebut dikenai ketentuan tentang penggunaan huruf kapital berdasarkan pedoman ejaan Bahasa Indonesia yang berlaku (EYD). Huruf kapital, misalnya digunakan untuk menuliskan huruf awal nama dari (orang, tempat, bulan) dan huruf pertama pada permulaan kalimat. Bila nama diri didahului oleh kata sandang (al-), maka yang ditulis dengan huruf kapital tetap huruf awal nama diri tersebut, bukan huruf awal kata sandangnya. Jika terletak pada awal kalimat, maka huruf A dari kata sandang tersebut menggunakan huruf kapital (AL). Ketentuan yang sama juga berlaku untuk huruf awal dari judul referensi yang xiv didahului oleh kata sandang al-, baik ketika ia ditulis dalam teks maupun dalam catatan rujukan (CK, DP, CDK, dan DR).

K. Daftar Singkatan

Beberapa singkatan yang dibakukan adalah:

swt.	= <i>subhanahu wa ta'ala</i>
saw.	= <i>sallallahu 'alaihi wa sallam</i>
a.s	= <i>'alaihi al-salam</i>
H	= Hijrah
M	= Masehi
SM	= Sebelum Masehi
w.	= Wafat tahun
Qs../...:4	= Qs. Al-Hujurat/49:11
HR	= Hadis Riwayat
QS	= Qur'an Surah



DAFTAR ISI

SAMPUL	i
PERNYATAAN KEASLIAN SKRIPSI	ii
PENGESAHAN SKRIPSI	iii
KATA PENGANTAR	iv
PEDOMAN TRANSLITERASI	ix
DAFTAR ISI	xvi
DAFTAR TABEL	xviii
ABSTRAK	xix
BAB I PENDAHULUAN	1
A. Latar Belakang Masalah.....	1
B. Fokus Penelitian dan Deskripsi Fokus	10
C. Rumusan Masalah	14
D. Kajian Pustaka.....	14
E. Tujuan dan Kegunaan Penelitian	17
BAB II TINJAUAN TEORITIS	19
A. Moderasi Beragama	19
B. Muhammadiyah.....	26
BAB III METODOLOGI PENELITIAN	33
A. Jenis dan Lokasi Penelitian	33
B. Pendekatan Penelitian	34
C. Sumber Data.....	35
D. Metode Pengumpulan Data	36
E. Teknik Pengolahan dan Analisis Data.....	37
BAB IV HASIL PENELITIAN DAN PEMBAHASAN	39
A. Gambaran Umum Lokasi Penelitian	39
B. Konsep dan nilai-nilai Moderasi Beragama dalam Majelis Tabligh Muhammadiyah Kabupaten Sidrap	45
C. Implementasi Moderasi Beragama oleh Majelis Tabligh Muhammadiyah Kabupaten Sidenreng Rappang	56

D. Tujuan dan Urgensi Moderasi Beragama Masyarakat Kabupaten Sidenreng Rappang.....	63
BAB V PENUTUP	68
A. Kesimpulan.....	68
B. Implikasi.....	69
DAFTAR PUSTAKA.....	70
DAFTAR INFORMAN	72
PEDOMAN WAWANCARA	73
DOKUMENTASI PENELITIAN	74
RIWAYAT PENULIS	77

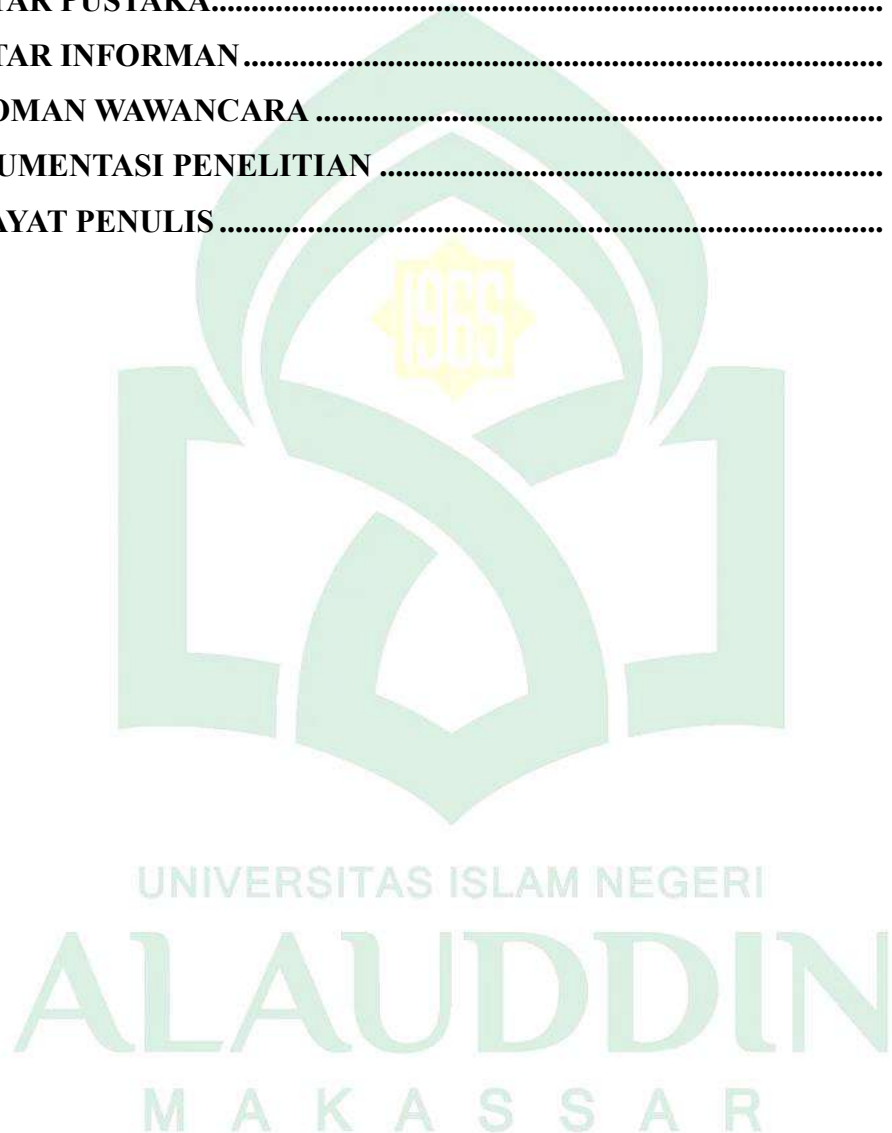

DAFTAR TABEL

Tabel 1.1 Batas Wilayah Kabupaten Sidenreng Rappang.....	40
Tabel 1.2 Jumlah Penduduk Berdasarkan Jenis Kelamin Kabupaten Sidenreng Rappang.....	42
Tabel 1.3 Jumlah Penganut Agama dan Kepercayaan Penduduk Kabupaten Sidenreng Rappang.....	43
Tabel 1.4 Jumlah Fasilitas Sekolah Kabupaten Sidenreng Rappang....	44

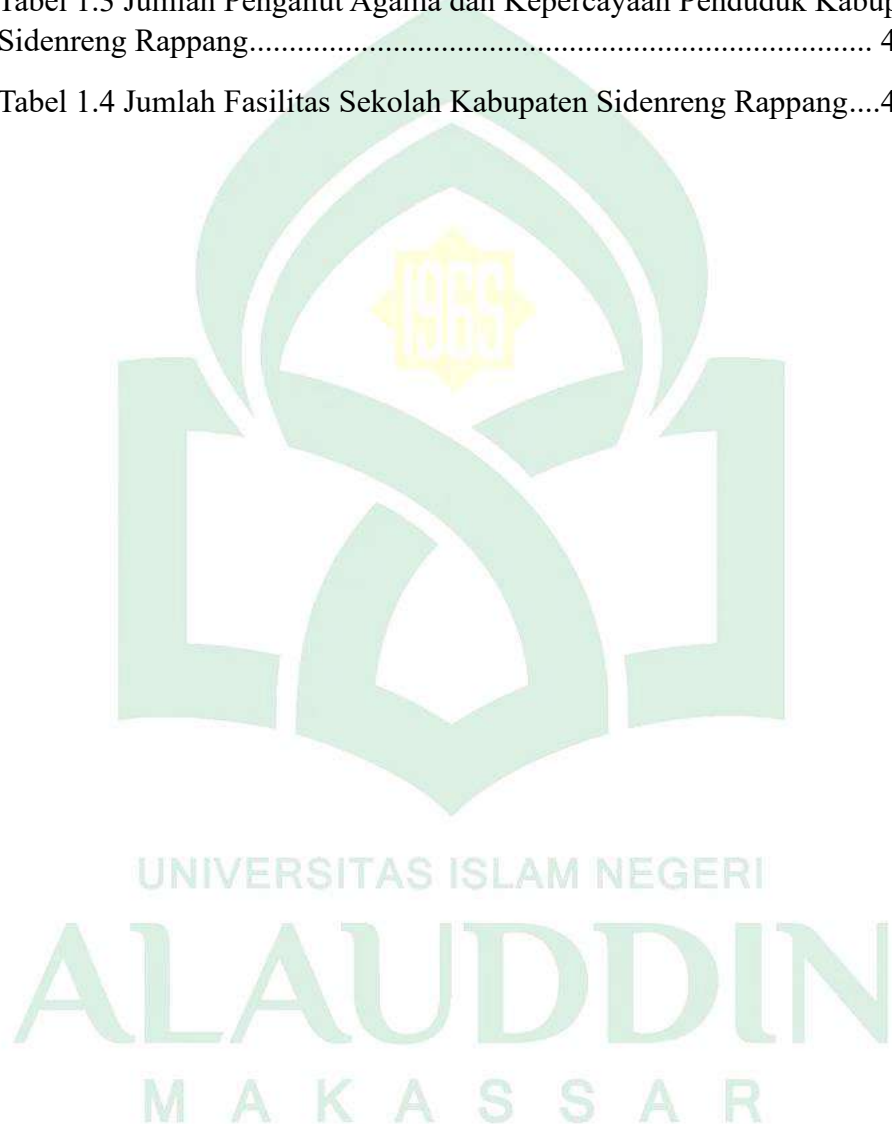

ABSTRAK

Nama : Zulfiyah Hijaz
NIM : 30100120034
Judul : **Nilai-Nilai Moderasi Beragama dalam Majelis Tabligh Muhammadiyah Kabupaten Sidenreng Rappang**

Skripsi yang berjudul “Nilai-nilai Moderasi Beragama dalam Majelis Tabligh Muhammadiyah Kabupaten Sidenreng Rappang” diuraikan dalam tiga permasalahan yaitu: 1) Bagaimana Konsep dan nilai-nilai Moderasi Beragama menurut Majelis Tabligh Muhammadiyah Kabupaten Sidrap?, 2) Bagaimana Implementasi Moderasi Beragama oleh Majelis Tabligh Muhammadiyah Kabupaten Sidrap?, 3) Bagaimana tujuan dan urgensi penerapan Moderasi Beragama di tengah masyarakat Kabupaten Sidrap?

Penelitian ini adalah penelitian yang bersifat kualitatif, dilaksanakan dan terjun langsung ke lapangan untuk sebuah observasi dengan menggunakan dua pendekatan, yaitu pendekatan filosofis dan pendekatan teologis. Sumber dan jenis data penelitian ini adalah data primer yaitu data yang diperoleh dari hasil penelitian melalui wawancara kepada kader-kader Majelis Tabligh Muhammadiyah sebagai informan. Dan data sekunder yaitu data yang diperoleh dari literatur-literatur yang berhubungan dengan penelitian. Adapun metode pengumpulan data yang diterapkan pada penelitian ini yaitu observasi, wawancara, dan dokumentasi. Data yang terkumpul dianalisis dengan melakukan reduksi data, penyajian data dan penarikan kesimpulan secara deduktif.

Hasil penelitian ini yaitu: 1) Konsep dan Nilai-nilai Moderasi Beragama menurut Majelis Tabligh Muhammadiyah Kabupaten Sidrap yakni sebagai sikap atau perilaku praktik beragama yang mengutamakan esensi ajaran agama dengan benar sesuai Al-Qur'an dan Hadis. Pada intinya, dengan bersikap Moderasi Beragama maka seseorang otomatis akan bersikap adil, bijaksana, dan memiliki kebesaran hati dalam menilai segala sesuatu karena hal tersebut bersifat *wasatha* yang berarti pertengahan. Selain itu, Muhammadiyah juga berpegang teguh terhadap nilai-nilai sikap persatuan dan patriotisme terhadap bangsa Indonesia. 2) Implementasi moderasi beragama oleh majelis tabligh di tengah masyarakat Kabupaten Sidrap dilakukan melalui metode pendakwaan, fasilitasi pendidikan, dan kegiatan yang bersifat sosial lainnya. 3) Tujuan dan urgensi Moderasi Beragama di tengah masyarakat Kabupaten Sidrap untuk mengatasi konflik yang timbul baik internal maupun eksternal antar umat beragama.

Implikasi dari hasil penelitian ini, 1) Menerapkan makna Moderasi Beragama maka sikap bijaksana akan muncul dalam diri dan menilai segala sesuatu dari tengah, 2) Implementasi moderasi beragama yang dibumikan oleh Muhammadiyah bermanfaat bagi masyarakat Kabupaten Sidrap untuk mengisi kekosongan sekaligus menambah wawasan masyarakat.

BAB I (PENDAHULUAN)

A. *Latar Belakang Masalah*

Moderasi beragama secara umum dapat diartikan sebagai sikap mengambil jalan tengah (tidak condong ke kiri dan ke kanan). Dalam konteks agama Islam, Moderasi beragama dapat dikenal dengan istilah *Wasathiyah*. *Islam Wasathiyah* dianggap sebagai inti dari ajaran agama Islam yang tidak hanya sekedar dipahami tetapi perlu juga untuk diterapkan dalam kehidupan.¹ Hal ini ditujukan kepada “*ummat wasath*” yang berperan untuk menanamkan konsep masyarakat yang ideal (menyukai musyawarah, adil, menghargai persaudaraan, dan menjunjung tinggi nilai toleransi), serta mampu menjaga harmoni yang berkesinambungan.

Moderasi dalam istilah bahasa Arab dikenal dengan kata (الوسط) *al-wasath* atau (الوسطية) *al-wasathiyah*, yang mempunyai arti yang sama dengan kata *tawassuth* (tengah-tengah), *i'tidal* (adil), dan *tawazun* (berimbang).² Istilah dari kata “*al-wasathiyah*” berasal dari kata “*al-wasath*” (dengan huruf sin yang di-*sukun*-kan) dan “*al-wasath*” (dengan huruf sin yang di-*fathah*-kan) keduanya merupakan bentuk mashdar dari kata fi'il “*wasath*”. Bila digunakan, istilah “*wasathiyah*” paling sering digunakan untuk merujuk pada paradigma berpikir secara ekspansif, khususnya mengacu kepada sentimen-sentimen beragama dalam islam.³ Karena seseorang dengan sifat *I'tidal* (adil) secara konsisten, maka ia akan selalu

¹Ahmad Dimiyati, "Islam Wasathiyah : Identitas Islam Moderat Asia Tenggara dan Tantangan Ideologi", *Jurnal Riset Dan Kajian Keislaman* 6, no 2 (2017): h. 143.

²Lukman Hakim Saifuddin, *Moderasi Beragama*, Badan Litbang dan Diklat Kementerian Agama RI (Cet;I.Jakarta Pusat:Gedung Kementrian Agama RI J1.MH,Thamrin (2019): h.16

³Mohamad Fahri, "Moderasi Beragama Di Indonesia", *intizar* 25, no.2, (2019): h. 97

menggunakan penilaian yang sama, mereka tidak mengurangi atau melebih-lebihkan.

Moderasi (*al-wasatiyyah*) merupakan sikap seseorang dalam keadaan terpuji karena tidak melakukan dua pola sikap ekstrim, yaitu sikap *ifrat* (berlebih-lebihan) dan sikap *muqassir* (mengurang-ngurangi).⁴ Oleh karena itu, moderasi beragama dapat kita definisikan bahwa sikap sadar untuk mampu merangkul keberagaman dan kebebasan beragama yang dimiliki seseorang atau sekelompok individu dengan cara saling menghargai, menghormati perbedaan, membolehkan pendirian, dan membiarkan pandangan dan keyakinannya masing-masing. Dalam Al-Qur'an, Allah SWT membahas moderasi beragama dalam sejumlah ayat, antara lain surat (al-Baqarah/2:143) yang berbunyi.

وَكَذَلِكَ جَعَلْنَاكُمْ أُمَّةً وَسَطًا لِتَكُونُوا شُهَدَاءَ عَلَى النَّاسِ وَيَكُونَ الرَّسُولُ عَلَيْكُمْ شَهِيدًا

Terjemahnya :

Dan demikian pula Kami telah menjadikan kamu “umat pertengahan” agar kamu menjadi saksi atas perbuatan manusia. Dan agar Rasul Muhammad menjadi saksi atas perbuatan kamu.⁵

Negara Indonesia dianggap memiliki berbagai macam ragam budaya, mulai dari adat istiadat, etnis, dan agamanya. Menurut data yang ada, Indonesia diperkirakan memiliki populasi Muslim terbesar kedua di dunia.⁶ Oleh sebab itu, moderasi beragama saat ini menjadi sorotan penting dan menjadi trend topik, baik di kalangan kaum intelektual maupun di kalangan komunitas agama di Indonesia.

⁴Achmad Zainal Abidin, "Nilai-nilai Moderasi Beragama dalam Permendikbud", *JIRA: Jurnal Inovasi dan Riset Akademik Surabaya* 2, no.5 (2021): h. 734

⁵Kementrian Agama, Latjnah Pentashihan mushaf al-Qur'an, *Jakarta : Museum Istiqlal Jalan Raya Taman Mini Indonesia Indah Pintu*, (2022): h.23

⁶Agus Akhmadi, “Moderasi Beragama Dalam Keragaman Indonesia (Religious Moderation In Indonesia’s Diversity)”, *Jurnal Diklat Keagamaan* 13, no.02, (2008):h.47

Rumusan inilah yang di tata oleh Kementerian Agama untuk berusaha mewujudkan kerukunan antar umat beragama yang aman dan toleran terkhusus di negara kita, yakni Indonesia.

Agama apapun yang ada di dunia ini masing-masing memiliki tujuan untuk membawa kebaikan. Namun, masih banyak perilaku atau praktik umat beragama yang menyimpang dari misi keagamaan tersebut. Hal ini mencakup intoleransi antar umat beragama di Indonesia karena sikap-sikap seperti ekstremisme, radikalisme, terorisme, liberalisme, dan fundamentalisme ini telah banyak diantara kalangan umat beragama di Indonesia, dan perilaku semacam ini telah mengguncang di seluruh dunia.⁷ Aksi terorisme yang filosofinya tidak jauh dari kekerasan, intimidasi, fanatisme, dan terorisme yang kerap memakan korban jiwa, hal ini menjadi topik yang ramai diperbincangkan masyarakat di dunia maya maupun dunia nyata.

Muslim di Indonesia dalam keberagaman saat ini mengalami problematika keagamaan dan peradaban global.⁸ Setidaknya menghadapi dua tantangan. *Pertama*, ada kecenderungan umat Islam tertentu untuk menafsirkan ajaran agama secara ekstrem dan ketat serta berupaya memaksakan sudut pandangnya ditengah masyarakat Muslim, dan tidak menutup kemungkinan menggunakan kekerasan. *Kedua*, kecenderungan ekstrem lainnya adalah memiliki rasa keagamaan yang longgar dan terbuka terhadap kebiasaan atau gagasan-gagasan buruk yang didatangkan dari peradaban budaya barat.

⁷Lismardiana Reski, "Pemikiran Muhammadiyah Tentang Moderasi Beragama", *Skripsi* (Gowa: fak. Ushuluddin dan Filsafat UIN Alauddin Makassar, (2022): h. 3

⁸Mohamad Fahri, "Moderasi Beragama di Indonesia", h. 96

Umat Islam di Indonesia saat ini mengalami kehilangan identitas yang disebabkan oleh penerimaan dan terbukanya informasi ilmu pengetahuan yang bebas oleh akulturasi budaya asing tanpa mempertimbangkan kesesuaian dengan budaya lokal, hal ini dapat menimbulkan akar radikalisme dan ekstremisme yang dapat merugikan ideologi bangsa.⁹ Ekstremisme merupakan suatu pandangan yang melampaui batas peraturan perundang-undangan yang berlaku, sehingga seseorang mungkin saja tidak segan untuk melakukan tindakan kekerasan bahkan memberikan ancaman.

Ekstremisme adalah filsafat teologis yang menggunakan berbagai bentuk aktivitas, seperti gerakan anarkis dan antusiasme terhadap sesuatu, untuk mencapai tujuan pribadinya.¹⁰ Seseorang yang terpengaruh oleh faham ini memandang bahwa yang benar hanya persfektifnya saja, sehingga menganggap perspektif lain sebagai perbedaan pendapat yang dianggap salah dan melanggar aturan. Sementara di sisi lain, faham radikalisme adalah gerakan yang berupaya menghidupkan kembali ideologi politik, disertai dengan doktrin-doktrin tertentu yang bersifat fanatik dan tidak dapat ditoleransi jika bertentangan dengan sudut pandang orang lain, sehingga menggunakan kekerasan atau ancaman untuk memicu teror atau ketakutan yang meluas dan menimbulkan korban jiwa.¹¹

⁹Mustakim Hasan, "Pinsip Moderasi Beragama Dalam Kehidupan Berbangsa", *Jurnal Mubtadiin* 7, no.02, (2021) ; h.112

¹⁰Abdul Jalil, "Aksi Kekerasan Atas Nama Agama: Telaah terhadap Fundamentalisme, Radikalisme, dan Ekstremisme", *Andragogi: Jurnal Diklat Teknis Pendidikan dan Keagamaan* 9, no.5, Badan Litbang dan Kementrian Agama, (2021): h.224

¹¹Imran Tahir & M. Irwan Tahir, "Perkembangan Radikalisme Di Indonesia", *Jurnal Ilmiah Administrasi Pemerintahan Daerah XXI*, no,2 (2020): h.81

Paham-paham radikalisme, liberalisme, dan terorisme terjadi karena adanya sikap fanatisme. Perlu juga kita mencari dan menemukan bagaimana cara mengatasi sumber masalah tersebut. Contohnya sebagai bagian dari rencana budaya kita untuk melestarikan keindonesiaan dan keberagaman, maka diperlukanlah moderasi beragama. Mengingat Indonesia merupakan negara yang sangat beragam, maka para pejuang Indonesia berhasil mewariskan suatu bentuk kesepakatan dalam berbangsa dan bernegara.¹²

Hakikat Moderasi Beragama menurut Quraish Shihab mengatakan bahwa moderasi yang dimaksud Islam sulit dipahami karena betapa luasnya ajaran agama tersebut. Pada intinya, *wasthiyah* sudah ada sejak Nabi Muhammad SAW mewariskan prinsip-prinsip Islam, namun baru belakangan ini mendapatkan popularitas sebagai akibat dari bangkitnya ekstremisme dan radikalisme. Oleh karena itu, Keutamaan sikap moderat (*wasathiyah*) sebagai pertengahan dalam keberagaman masyarakat sangat diperlukan untuk memediasi ekstrem ini baik yang *ekstrem kanan maupun ekstrem kiri*. Keagamaan dan keragaman kultur budaya mempunyai pengaruh yang penting dalam nilai-nilai moderasi beragama.¹³

Nilai- nilai Moderasi beragama menurut Kementrian Agama RI, meliputi 4 indikator diantaranya : Komitmen kebangsaan, Toleransi, anti kekerasan, dan Akomodasi tradisi.¹⁴Peneliti juga akan memfokuskan kajian Moderasi Beragama ini ke dalam praktek berfilsafat. Kontribusi pertamanya adalah identifikasi posisi

¹²Mhd Abror, "Moderasi Beragama Dalam Bingkai Toleransi": *Rusydiah : Jurnal Pemikiran Islam* 1, no.02, (2020): h.143

¹³Wahyuddin, "Penguatan Nilai-Nilai Moderasi Beragama dan Multikulturisme", *Jurnal Ilmiah Islamic Resources* 18, no.2 Makassar: Universitas Muslim Indonesia, (2021): h.139

¹⁴Lukman Hakim Saifuddin, "*Moderasi Beragama*",(2019): h.6

aspek Filsafat Ilmu yakni : ontologi, epistemologi, dan aksiologi dari konsep moderasi beragama itu sendiri. Cara pertama, mendudukan kedua konsep tersebut pada posisi yang sebanding. Hal ini dapat dilakukan melalui pertanyaan bahwa atas dasar apa filsafat ilmu bisa dihubungkan dengan moderasi beragama? Jawabannya adalah, sejauh moderasi beragama merupakan sebuah pengetahuan yang berkembang dalam kehidupan masyarakat, maka filsafat ilmu bisa dihubungkan dengan pengetahuan tersebut.

Penalaran dalam kontribusi Filsafat Ilmu tersebut akan menguatkan argumentasi tentang pilar moderasi beragama yakni, moderasi dalam gerakan, moderasi dalam pemikiran, dan moderasi dalam tradisi serta praktik. Penguatannya terletak pada pemosisian pemberian landasan pada setiap pilar. Pilar pertama, moderasi dalam gerakan, merupakan landasan *ontology* bagi adanya bangunan, *epistemology* pilar kedua yaitu moderasi dalam pemikiran, yang pada gilirannya memungkinkan adanya perwujudan, dan *aksiology* moderasi dalam tradisi dan praktik.¹⁵

Agama Islam sesungguhnya adalah agama yang mengajarkan keadilan dan keseimbangan. Jika ditinjau dari pengertian tersebut umat Islam tidak akan bersikap radikal atau ekstrim.

Karena dalam hubungannya dengan agama lain, Islam menerapkan prinsip tegas yang santun dalam QS. al-Kafirun/109 :6 yang berbunyi.

¹⁵Arhanuddin Salim,dkk, “*Moderasi Beragama (Implementasi dalam Pendidikan, Agama, dan Budaya Lokal)*, Cet I; Malang:Selaras Media Kreasindo, (2023); h.61

لَكُمْ دِينُكُمْ وَ لِي دِينِي

Terjemahnya :

“Untukku agamaku dan untukmu agamamu”¹⁶

Nabi Muhammad saw. mengajarkan kepada ummatnya untuk menyampaikan risalah yakni dengan cara berdakwah. Organisasi terbesar ke dua di Indonesia yakni Muhammadiyah merupakan organisasi yang bertujuan untuk memperbaiki segala kekurangan dan kelebihan yang muncul. Muhammadiyah atau pengikut Nabi Muhammad saw. merupakan nama lain dari organisasi ini yang namanya terinspirasi dari Nabi Muhammad saw.

Persyarikatan organisasi Muhammadiyah yang diketuai oleh K.H. Ahmad Dahlan mendirikan Muhammadiyah pada tanggal 18 November 1912 M atau 8 Dzulhijjah 1330 H. Beliau mendirikan organisasi ini tentu tidak terlepas dari tujuan dan kegunaannya. Muhammadiyah adalah sebuah organisasi yang berdiri atas visi dan misi diantaranya ialah untuk mewujudkan masyarakat yang sejati terutama umat Islam itu sendiri, untuk membela dan memajukan islam yang didirikan sebagai respons terhadap keruntuhan umat Islam di berbagai bidang, baik di bidang sosial, politik, pendidikan, budaya, dan khususnya pemahaman terhadap ilmu keagamaan.¹⁷

Muhammadiyah memiliki maksud dan tujuan sejak berdirinya hingga sekarang, diantaranya ialah ingin merumuskan landasan yang ideal dan

¹⁶ Kementrian Agama, *Mushaf At-Tanwir al-Qur'an dan Terjemah Dilengkapi Tema Penjelasan Kandungan Ayat*, surah Al-Kafirun ayat 109 (Surakarta:Gramasurya, (2018), h. 603

¹⁷Muh Alwi, "Gerakan Dakwah Muhammadiyah di Sulawesi Selatan", *Jurnal Diskursus Islam* 1, no.1 Makassar:Universitas Muhammadiyah Makassar, (2013):h.75

memurnikan ajaran Islam dalam masyarakat. Sebagai gerakan Islam, Muhammadiyah memiliki modal sosial yang sangat besar di negeri ini. Organisasi Muhammadiyah memiliki kualitas dari segi prosedur bisnis, sumber daya manusia, sistem organisasi dan infrastruktur. Maka dari itu, Gerakan dakwah Muhammadiyah tersusun dalam organisasi majlis tabligh yang berkembang dan menyebar hingga sekarang dan atas bantuan serta kerja keras para Muballigh Muhammadiyah.

Lembaga dakwah Muhammadiyah didirikan untuk menyebarkan ajaran-ajaran Islam kepada semua lapisan masyarakat, tidak hanya merupakan kewajiban dalam Islam, tapi juga merupakan bagian dari tanggung jawabnya sebagai rakyat negara Indonesia. Oleh karena itu, nafas Gerakan Muhammadiyah adalah dakwah. Pada kepribadian Muhammadiyah secara jelas menegaskan bahwa Muhammadiyah merupakan gerakan Islam yang pada intinya bukan hanya sekedar organisasi, tetapi juga sebagai gerakan yang teratur, maju, rapi, terkontrol, dan terus menerus berjuang secara sistematis, dan dinamis. Seperti dalam Hadis riwayat Ibnu Majah dari Abu Bakr as-Shiddiq. (no. 3995)

قَالَ رَسُولُ اللَّهِ صَلَّى اللَّهُ عَلَيْهِ وَسَلَّمَ: إِنَّ النَّاسَ إِذَا رَأَوْا الْمُنْكَرَ لَا يُغَيِّرُونَهُ أَوْشَكَ أَنْ
يُعْمَهُمُ اللَّهُ بِعِقَابِهِ...

Artinya :

Rasulullah saw. bersabda: “*Sesungguhnya manusia apabila melihat kemunkaran, kemudian mereka tidak merubahnya di khawatirkan Allah akan meratakan adzab-Nya kepada mereka.*” (HR. Ibn Majah dari Abu Bakar, hadits no. 3995)

Konsep Moderasi beragama Muhammadiyah menurut Haedar Nashir dengan bukunya yang berjudul *Jalan Baru Moderasi Beragama Mensyukuri 66 tahun* menjelaskan bahwa buku ini menawarkan pemikiran baru dari Haedar Nasir yang mengajak untuk selalui mencari titik jalan tengah dalam keberagaman dan konteks politik bangsa dan menghargai pemikiran moderat sebagai fondasi penting di tengah budaya pro kontra¹⁸. Haedar adalah sosok yang konsisten dan tidak pernah absen menyuarakan moderasi beragama saat maraknya upaya deradikalisasi kaum ekstremis disuarakan oleh negara. Hingga hari ini, Muhammadiyah terus berpegang teguh bahwa deradikalisasi adalah bentuk ekstrem baru, hingga akhirnya moderasi menjadi pilihan dan program pemerintah melalui Kementerian Agama di Indonesia.

Kabupaten Sidenreng Rappang merupakan Kabupaten yang ada di Sulawesi Selatan yang memiliki sebagian besar pengikut Muhammadiyah. Meskipun di kabupaten Sidrap sendiri memiliki beberapa Lembaga Pendidikan yang berlatar belakang Muhammadiyah seperti Universitas Muhammadiyah Sidrap (UMS) yang ada di Kecamatan Panca Rijang, dan Sekolah Tinggi Ilmu Kesehatan Muhammadiyah (STIKES) di Kecamatan Maritengae. Masyarakat Sidrap memiliki keberagaman budaya, aliran, dan agama. Organisasi Muhammadiyah tentu bisa berkembang menjadi sebuah gerakan yang signifikan untuk menghentikan perpecahan umat beragama di Sidrap.

Mayoritas Sidenreng Rappang adalah Muslim, walaupun sebagian kecil penduduknya juga memilki non muslim seperti yang ada di To Lotang Kecamatan

¹⁸Nasikhin & Raharjo, "Moderasi Beragama Nahdlatul Ulama Dan Muhammadiyah Dalam Konsep Islam Nusantara Dan Islam Berkemajuan", *Jurnal Riset dan Kajian Keislaman 11*, no.01, (2022): h. 25

Amparita yang menganut kepercayaan Hindu. Keberagaman tersebut berpotensi menimbulkan konflik yang sebenarnya dapat dihindari jika masyarakat, khususnya peran tokoh-tokoh agama mengembangkan cara berpikirnya dan menganut pola keberagaman yaitu Moderasi Beragama. Hanya dengan menggunakan moderasi beragama maka permasalahan yang berkembang di masyarakat dapat terselesaikan. Moderasi beragama bukan hanya sebagai penambah wawasan atas keragaman di tengah masyarakat akan tetapi perlu di praktikkan dalam tatanan kehidupan. Bagaimana peran tokoh agama di Kabupaten Sidenreng Rappang dalam mendedikasikan kepada masyarakat terkait moderasi beragama? Apakah tujuan dan praktik keagamaan tersebut ke dalam gaya hidup masyarakat? Penelitian yang berjudul “*Nilai-Nilai Moderasi Beragama dalam Majelis Tabligh Muhammadiyah Kabupaten Sidrap*” penting untuk menyikapi dan membuktikan hal tersebut.

B. Fokus Penelitian dan Deskripsi Fokus

1. Fokus Penelitian

Peneliti memfokuskan penelitian ini pada pemikiran tokoh Muhammadiyah yang ada di Kabupaten Sidrap terutama pemahaman para Muballigh mengenai konsep dan nilai-nilai Moderasi beragama. Penulis juga membagi beberapa hal yang penting dalam penelitian ini. *Pertama*, bagaimana konsep dan nilai-nilai moderasi beragama menurut tokoh Majelis Tabligh Muhammadiyah khususnya di Sidrap? *Kedua*, bagaimana pengimplementasian moderasi beragama oleh majelis Tabligh Muhammadiyah Kabupaten Sidrap, *ketiga*, hal ini merujuk pada maksud dan urgensi daripada moderasi beragama di Kabupaten Sidrap.

2. Deskripsi Fokus

Penulis akan membahas berbagai penafsiran yang dianggap penting guna memberikan gambaran umum mengenai makna judul penelitian, antara lain :

- a. Moderasi beragama merupakan sebuah ungkapan yang cukup akrab baik dikalangan Muslim internal maupun non Muslim eksternal. Moderasi dipahami oleh perspektif yang berbeda-beda oleh banyak orang tergantung pada siapa dan dalam konteks apa digunakan.¹⁹ Dengan adanya konsep Moderasi beragama ini, kehidupan masyarakat yang multikultural ini dapat mengambil sikap jalan tengah, mengingat bahwa banyaknya agama yang berbeda di Indonesia, maka diwajibkan untuk menerapkan model keagamaan yang tetap mengedepankan toleransi, menghargai antar sesama, dan meyakini kebenaran atau aliran pemikiran agama masing-masing. Hal ini akan memungkinkan semua orang menerima keputusan dengan damai dan tanpa menggunakan kekerasan.

Konsep Moderasi beragama menurut Kementerian Agama RI, meliputi 4 indikator diantaranya : Komitmen kebangsaan, Toleransi, anti kekerasan, dan Akomodasi tradisi.²⁰ Akan tetapi, masih banyak orang yang keliru memahami Moderasi beragama. Ada yang berasumsi bahwa Moderasi beragama membuat bingung, memurtadkan, dan menyesatkan, padahal justru sebaliknya memberi keadilan, keberimbangan, dan ketaatan. Program moderasi beragama dari Kementerian Agama ini harus

¹⁹Zainuddin Muhammad dan In'am Esha, "Islam Moderat" (*Konsepsi, Interpretasi, dan Aksi*), Malang: Uin Maliki Press, (2016): h.63

²⁰Lukman Hakim Saifuddin, "*Moderasi Beragama*", h.6

tersampaikan kepada seluruh lapisan masyarakat Indonesia agar dipahami dan dilaksanakan dalam hidup bersosial.

- b. Muhammadiyah merupakan salah satu organisasi terbesar kedua setelah NU di Nusantara ini. Nama baginda Muhammad saw. adalah asal-muasal kata Muhammadiyah. Oleh karena itu, Muhammadiyah dikenal sesuai dengan apa yang diyakini oleh para pengikut Nabi Muhammad saw. Sebuah organisasi dakwah Islam yang didirikan berlandaskan al-Qur'an dan al-Hadis Rasulullah Saw. dan di kenal dikenal dengan nama Muhammadiyah.²¹

Organisasi Muhammadiyah muncul sebagai respons terhadap keruntuhan umat Islam, baik di bidang pendidikan, sosial, budaya, politik, dan terkhusus pada pengetahuan tentang agama. Lembaga dakwah Muhammadiyah didirikan untuk menyebarkan ajaran-ajaran Islam yang baik dan benar kepada semua lapisan di berbagai bidang sosial, tidak hanya merupakan kewajiban sebagai ummat Islam saja, tetapi juga merupakan separuh dari tanggung jawabnya sebagai bagian dari bangsa. Gerakan dakwah Muhammadiyah tersusun dalam organisasi majlis tabligh yang berkembang dan menyebar hingga sekarang dan atas bantuan serta kerja keras para Muballigh Muhammadiyah.

²¹Herlambang Dwi Prasetyo Rakhmadi, "Modersi Beragama di Kabupaten Yapen", Jogjakarta: Universitas UIN sunan Kalijaga, (2022): h.6

Penulis membuat tabel yang akan menarik kesimpulan agar pembaca lebih mudah untuk memahami, diantaranya:

NO	Fokus Penelitian	Deskripsi Fokus
1	Konsep Moderasi Beragama	a. Menurut Pimpinan Daerah Muhammadiyah b. Menurut tokoh Majelis Tabligh Muhammadiyah
2	Nilai-nilai Moderasi Beragama dalam Majelis Tabligh Muhammadiyah	a. Fatwa nilai-nilai Moderasi Beragama dalam Majelis Tabligh b. Implementasi nilai-nilai Moderasi beragama oleh Majelis Tabligh Muhammadiyah
3	Tujuan dan Urgensi Moderasi Beragama di kalangan Masyarakat Kabupaten Sidrap	a. Internalisasi pendakwaan antar Muballigh dan masyarakat b. Penerapan Moderasi Beragama dalam masyarakat.

C. Rumusan Masalah

Berlandaskan latar belakang di atas, dapat disimpulkan beberapa permasalahan yang dalam penelitian ini yang akan jadi fokus pada penelitian sebagai berikut:

1. Bagaimana konsep dan nilai-nilai Moderasi Beragama menurut Majelis Tabligh Muhammadiyah Sidrap?
2. Bagaimana implementasi Moderasi Beragama oleh Majelis Tabligh Muhammadiyah Sidrap?
3. Bagaimana tujuan dan urgensi Moderasi Beragama di tengah Masyarakat Sidrap?

D. Kajian Pustaka

Penelitian ini, penulis menggunakan tulisan atau skripsi-skripsi terdahulu yang berkaitan dengan judul yang diangkat, untuk membantu penulisan skripsi ini, sumber-sumber yang penulis ambil tentunya yang sesuai dengan kondisi saat ini. Namun penulis juga mencoba mengambil sumber-sumber yang berkaitan dengan masa lalu, untuk menggambarkan perubahan yang terjadi di tengah kehidupan masyarakat. Penelitian Majelis Tabligh Muhammadiyah ini, khususnya di Kabupaten Sidrap merupakan hal yang menarik, dimana Gerakan Dakwah Muhammadiyah adalah Gerakan yang berkemajuan yang tentu tokoh-tokoh Muhammadiyah tidak lagi terjebak pada persoalan-persoalan yang seperti ini, mereka juga memiliki gagasan tersendiri untuk menjawab dinamika-dinamika yang terjadi akibat keragaman yang niscaya ada dalam kehidupan ini.

Adapun buku/Skripsi utama yang berkaitan dengan judul penelitian ini yaitu:

Pertama, Buku *Moderasi Beragama* Kementerian Agama RI, buku ini memberikan penjelasan mendasar tentang moderasi beragama, termasuk definisi, makna, dan teknik penerapan praktisnya. Tiga pertanyaan berikut telah dijawab dalam buku ini: Kajian teoritis terhadap Moderasi Beragama, pengamatan empiris terhadap Moderasi Beragama, dan metode untuk meningkatkan dan mempraktekkan moderasi beragama.²² Perbedaan dengan penelitian ini adalah lebih membahas secara khusus terkait bagaimana konsep Moderasi dalam lingkup Majelis Tabligh Muhammadiyah di Rappang.

Kedua, Buku M. Quraish Shihab yang berjudul *Wasathiyah Wawasan Islam Tentang Moderasi Beragama*, *Wasathiyah M. Quraish Shihab tentang Moderasi Beragama*. Dalam bukunya Quraish Shihab mengemukakan bahwa Moderasi adalah pemikiran tidak kurang dan tidak lebih, namun juga bukan suatu sikap yang menghindari situasi sulit atau suatu kewajiban karena Islam mengajarkan pemeluknya untuk aktif mendukung kebenaran dan bertindak secara bijaksana dan tegas.²³ Sementara dalam penelitian ini bertujuan untuk mengetahui implementasi Moderasi beragama pada Majelis Tabligh Muhammadiyah di Rappang, dengan fokus khusus pada internalisasinya pada masyarakat sekitar.

Ketiga, Penelitian yang ditulis oleh Dewi Musliha dalam Skripsinya yang berjudul "*Penerapan Nilai-nilai Moderasi Beragama pada siswa Madrasah Aliyah Nurul Mubtadiin Kecamatan Pulau Burung Kabupaten Inhil*". Penelitian ini

²²Lukman Hakim Saifuddin, "*Moderasi Beragama*", h.3

²³M. Quraish Shihab, "*Wasathiyah Islam Tentang Moderasi Beragama*", (Cet.I; Tangerang: Lenterahati, (2019): h. 43

membahas tentang bagaimana pengimplementasian nilai-nilai Moderasi Beragama dalam sebuah Madrasah Aliyah di Kabupaten Inhil. Untuk melestarikan tradisi dan praktik keagamaan serta menanamkan gagasan, nilai, norma, dan ritual keagamaan, penulis menegaskan bahwa pendidikan, khususnya pendidikan agama Islam, perlu difokuskan pada konsep Moderasi. Hal ini akan menghasilkan tingkat keberagaman agama yang sederhana dan berbeda dari radikalisme dan kekerasan..²⁴ Sama halnya dengan penelitian ini, berusaha untuk mengetahui apakah nilai-nilai Moderasi beragama yang diprogramkan dalam Majelis Tabligh Muhammadiyah di Rappang

Keempat, Penelitian yang dilakukan oleh Lismardiana Reski, dalam judul skripsinya “*Pemikiran Moderasi Beragama menurut tokoh Muhammadiyah di Mamuju tengah*”. Makna Moderasi Islam yang dirumuskan oleh tokoh-tokoh Muhammadiyah di Kabupaten Mamuju diungkapkan peneliti dalam skripsinya. Pertama, peneliti menjelaskan bahwa pola pikir yang menekankan prinsip-prinsip inti dari ajaran agama yang menanamkan kebajikan seperti kesetaraan, solidaritas, dan toleransi.²⁵ Kedua, bagaimana organisasi Muhammadiyah di Mamuju Tengah memanfaatkan gerakan sosial, gerakan pendidikan, dan kegiatan dakwah, serta manfaat dari penerapan Moderasi di kalangan masyarakat Mamuju Tengah. Begitupun dengan penelitian ini, akan membahas tentang bagaimana konsep, implementasi, dan internalisasi Moderasi beragama dalam Majelis Tabligh Muhammadiyah di Rappang.

²⁴Dewi Musliha, “Penerapan Nilai- nilai Moderasi Beragama pada siswa Madrasah Aliyah Nurul Mubtadiin Kecamatan Pulau Burung Kabupaten Inhil”, *Skripsi*, (Riau:UIN SUSKA 2022): h.18

²⁵Lismardiana Reski, “Pemikiran Muhammadiyah Tentang Moderasi Beragama”, *Skripsi* (Gowa: fak. Ushuluddin dan Filsafat, UIN Alauddin 2022): h. 1

Kelima, Penelitian yang ditulis oleh Nasikhin, dan Raharjo dalam jurnalnya yang berjudul “*Moderasi Beragama Nahdhatul Ulama & Muhammadiyah dalam Konsep Islam Nusantara dan Islam Berkemajuan*” . Peneliti menjelaskan dalam jurnalnya yakni apa yang diajarkan terminologi Islam Nusantara dan Islam Progresif tentang Moderasi Beragama?.²⁶ Perbedaan dengan penelitian ini adalah bagaimana Muhammadiyah terutama dalam Majelis Tabligh di Kecamatan Rappang mengimplementasikan konsep, nilai-nilai, dan internalisasi dakwah Muballigh di kalangan masyarakat terkait dengan Moderasi beragama.

E. Tujuan dan Kegunaan Penelitian

1. Tujuan Penelitian

- a. Untuk memahami konsep dan nilai-nilai Moderasi Beragama yang diterapkan oleh para Majelis Tabligh Muhammadiyah Rappang kabupaten Sidrap.
- b. Untuk mengetahui bentuk pengimplementasian Moderasi Beragama yang dilakukan oleh para Muballigh Muhammadiyah Rappang dalam dakwahnya di kalangan masyarakat.
- c. Untuk mengetahui tujuan dan urgensi moderasi beragama di tengah masyarakat Kabupten Sidrap

²⁶Nasikhin & Raharjo, “Moderasi Beragama Nahdhatul Ulama & Muhammadiyah dalam Konsep Islam Nusantara dan Islam Berkemajuan”11,No 1,(2022), h.26

2. Kegunaan Penelitian

a. Secara Teoritis

1. Penelitian ini akan berfungsi sebagai referensi bagi para peneliti yang kedepannya akan meneliti terkait Moderasi Beragama menurut perspektif Muhammadiyah
2. Penelitian ini dapat menjadi bahan untuk dibaca yang bertujuan untuk mengubah pola pikir seseorang terhadap kondisi masyarakat Indonesia yang multikultural terutama mengenai persoalan kemajemukan agama di Indonesia.
3. Penelitian ini bertujuan untuk menghasilkan keuntungan dalam waktu yang lama dalam pengembangan teori pembelajaran Moderasi Beragama.

b. Secara Praktis

1. Penelitian ini mungkin berfungsi sebagai bahan pertimbangan untuk para pembaca bahwasanya di dalam masyarakat yang multikultural terutama di Indonesia ini adalah pentingnya mengambil jalan tengah dalam bersikap, baik itu bersikap Toleran dalam budaya maupun agama.
2. Penelitian ini menjadi pengetahuan tambahan bagi para pembaca dalam menjaga persatuan dan kesatuan berbangsa maupun dalam bernegara.
3. Penelitian dapat memberikan dampak secara langsung bagi para pembaca terkait dengan kesadaran Moderasi Beragama.

BAB II

TINJAUAN TEORITIS

A. *Moderasi Beragama*

1. Pengertian Moderasi Beragama

Moderasi berasal dari kata bahasa Inggris yakni “*Moderation*” dan dalam Islam dikenal sebagai “*Wasathiyyah*” yang berarti adil atau sikap yang tidak berlebih-lebihan dalam beragama. Sebagai “moderasi beragama” dalam hal ini ialah konteks agama, maka perlu ditinjau agar tidak terjadi kesenjangan sosial dan konflik antar umat beragama. Inisiatif dari departemen Kementerian Agama mengenai moderasi beragama dikategorikan pada empat pilar: pertama toleransi, non-kekerasan, penghargaan terhadap tradisi, dan sikap patriotisme. Tujuan utamanya adalah menjamin masyarakat Indonesia yang beragam dapat hidup berdampingan secara damai dan harmonis.²⁷

Moderasi dalam istilah bahasa Arab dikenal dengan kata (الوسط) *al-wasath* atau (الوسطية) *al-wasathiyah*, yang mempunyai arti yang sama dengan kata *tawassuth* (tengah-tengah), *i'tidal* (adil), dan *tawazun* (berimbang).²⁸ Istilah dari kata “*al-wasathiyyah*” berasal dari kata “*al-wasth*” (dengan huruf sin yang di-*sukun*-kan) dan “*al-wastha*” (dengan huruf sin yang di-*fathah*-kan) keduanya merupakan bentuk mashdar dari kata fi’il “*wasatha*”. Bila digunakan, istilah kata “*wasathiyyah*” paling sering digunakan untuk merujuk pada paradigma berpikir secara ekspansif, khususnya mengacu kepada sentimen-sentimen beragama dalam

²⁷Lukman Hakim Saifuddin, *Moderasi Beragama*, (2019): h.14

²⁸Lukman Hakim Saifuddin, *Moderasi Beragama*, (2019): h.16

islam.²⁹ Karena seseorang dengan sifat *I'tidal* (adil) secara konsisten, maka ia akan selalu menggunakan pengukuran yang sama, tidak mengurangi atau melebih-lebihkan.

Menurut Prof Wan Jamaluddin Z MAg PhD, seorang rektor di salah satu Universitas Islam Negeri Raden Intan Lampung. Moderasi Beragama memiliki arti yang beragam, tetapi salah satunya adalah bagaimana moralitas dan karakter seseorang yang dapat menyeimbangkan pandangan orang lain dan kelompok tertentu dalam menghadapi keanekaragaman sosial dan perbedaan yang ada di sekitar lingkungan kita. Menurut Rektor, moderasi bukanlah hal baru bagi umat Islam.. *“Perilaku dan contoh teladan Baginda Nabi Muhammad SAW yang terabadikan dalam tradisi-tradisi profetik melalui serangkaian hadist dan atsar para sahabat, sesungguhnya menyajikan betapa kayanya konsep-konsep dan praktek nyata moderasi beragama dalam khazanah Islam,”* ucapnya dalam acara yang bekerjasama dengan Balai Litbang Agama (BLA) Jakarta.³⁰

Indonesia adalah negara demokratis dengan keterbukaan dan kebebasannya dalam berbicara, negara yang sangat religi ini mengelola sedemikian rupa perbedaan-perbedaan di antara warga, sehingga semua aspirasi-aspirasi diterima dan dapat tersalurkan. Demikian halnya dalam beragama, konstitusi di Indonesia telah menjamin otonomi dan kebebasan kelompok-kelompok beragama dalam mempraktikkan ajaran atau keyakinan agama mereka sesuai dengan rangkaian

²⁹Mohamad Fahri, "Moderasi Beragama Di Indonesia", *intizar* 25, no.2, (2019): h. 97

³⁰Rektor UIN Raden Intan saat memberikan sambutan dalam acara Seminar dan Ekspos Produk Akademik bertema *Sinergisitas Masyarakat dan Dunia Pendidikan dalam Moderasi Beragama*.(2020), (diakses 14 februari 2024.)

kepercayaannya masing-masing.³¹ Tidak diragukan lagi, kemajemukan sebuah negara memiliki tantangan tersendiri, terutama dalam mewujudkan perdamaian. Untuk menyatukan perbedaan bukanlah hal yang mudah, karena perbedaan itulah yang dapat menyebabkan konflik sendiri.

Semangat moderasi beragama adalah untuk mencapai kesepakatan antara dua sudut pandang beragama yang berbeda. Di satu sisi, orang-orang yang sangat fanatik pada tafsir teks keagamaannya, dan di sisi lain orang-orang menolak tafsiran lain dan menganggapnya salah.³² Selain itu, ada juga kelompok agama yang ekstrem memprioritaskan akalnya sehingga tidak peduli dengan apa itu agama dan mengorbankan ajarannya untuk mendapatkan toleransi yang tidak wajar terhadap pemeluk agama lain. Kedua ini sangat perlu dimoderasi, hal ini biasa disebut sebagai ekstrem liberal.

Bagi ulama, mengamalkan ajaran agama Islam dan memenuhi kewajiban sebagai warga negara Indonesia merupakan sebuah komitmen nasional dari. Mereka menganggap bahwa cinta terhadap bangsa adalah sebagai bagian dari komponen ekspresi keimanan seseorang. Dalam hal ini, jiwa nasionalisme berfungsi sebagai sarana pokok untuk menegakkan dan melaksanakan ajaran agama. Melestarikan persatuan dan integritas negara Indonesia merupakan bentuk kecintaan terhadap tanah air.³³

³¹Dewi Musliha, “Penerapan Nilai-nilai Moderasi Beragama pada Siswa Madrasah Aliyah Nurul Mubtadiin Kecamatan Pulau Burung Kabupaten Inhil”, *Skripsi*, (Pekanbaru :Fak.Ushuluddin), (2022), h.01

³² Lukman Hakim Saifuddin, *Moderasi Beragama*, (2019): h.07

³³Abdul Qadir Massoweang, *Moderasi Beragama dalam lektur keagamaan Islam di Kawasan Timur Indonesia*, Cet;I, Jakarta: LIPI Press,(2021). h.18

2. Nilai-Nilai Moderasi Beragama

Moderasi Beragama memiliki 4 (empat) indikator, yakni komitmen kebangsaan, toleransi, anti kekerasan, dan penghargaan terhadap tradisi. Adapun (keadilan), *Tasamuh* (toleransi), *I'tidal* (lurus dan tegas), *Syura* (musyawarah), *Musawah* (kesetaraan), dan *Tawazun* (seimbang) merupakan prinsip-prinsip dasar agama yang moderat.

Prinsip dan empat indikator moderasi beragama tersebut dikenal sebagai panduan kata kunci dalam memahami gagasan-gagasan moderasi beragama yang mengandung nilai-nilai universal. Dalam setiap sosialisasi dan pelatihan selalu diajarkan hal ini. Karena itu, penganut dari masing-masing agama diinstruksikan untuk mencari sumber dan ajaran dalam agama masing-masing yang dapat memperkuat praktik moderasi beragama ini.

a. Komitmen Kebangsaan

Komitmen kebangsaan merupakan cara pandang, sikap, dan perilaku yang ditandai dengan rasa saling memiliki, saling mencurahkan perhatian, dan berusaha untuk mewujudkan harapan dan cita-cita bangsa Indonesia. Melalui rasa nasionalisme dan patriotisme yang tinggi, para penghuni dan pendiri bangsa ini telah mewujudkan komitmennya dalam membela Negara Kesatuan Indonesia (NKRI). Nah, kemudian apa upaya yang harus kita lakukan?, salah satunya ialah melalui pendidikan. Tentunya dengan pengedukasian dan penanaman melewati pendidikan seperti :1) Pemahaman nilai-nilai kebangsaan, 2) Pendidikan Patriotismme, 3) Kedisiplinan, 4)

Pembelajaran Sosial dan Budaya, 5) Menghormati dan menghargai pengorbanan pahlawan, 6) dan rasa persatuan .³⁴

b. Toleransi

Mewujudkan sikap Toleransi dapat menghindari terjadinya konflik antar beragama antar ummat. Toleransi menurut Quraish Shihab adalah batas ukur untuk penambahan atau pengurangan yang masih bisa diterima.³⁵ Toleransi adalah penyimpangan yang dapat dibenarkan, singkatnya penyimpangan yang tadinya harus dilakukan menjadi tidak dilakukan. Dalam Islam disebut dengan nama *Tasamuh* (Toleransi), yaitu mengakui dan menghormati perbedaan, baik dalam aspek keagamaan dan berbagai aspek sosial kehidupan sehari-hari.

Berkaitan dengan toleransi, Allah swt berfirman dalam QS. Al Baqarah/2:256 yang berbunyi.

لَا إِكْرَاهَ فِي الدِّينِ قَدْ تَبَيَّنَ الرُّشْدُ مِنَ الْغَيِّ

Terjemahnya:

Tidak ada paksaan dalam (menganut) agama (Islam), sesungguhnya telah jelas (perbedaan) antara jalan yang benar dengan jalan yang sesat.³⁶

³⁴Arip Budiman, “Komitmen Kebangsaan-Menanamkan Nilai-Nilai Pendidikan Kebangsaan terhadap Murid MI dan PAUD di Desa Bongas Pamanukan Subang,vol:5, No:6 *jurnal:Proceedings UIN Sunan Djati Bandung*, (2023), h. 277

³⁵ Agus Akhmadi, “Moderasi Beragama Dalam Keragaman Indonesia”,(2008):h.47

³⁶ Kementrian Agama, *Mushaf Al-Kamil al-Qur'an dan Terjemah Dilengkapi Tema Penjelasan Kandungan Ayat*,Al-Baqarah ayat 256 (Jakarta Timur:CV Darus Sunnah, 2002), h. 42

c. Anti Kekerasan

Moderasi Beragama menentang segala jenis tindakan ekstremisme atau kekerasan dalam konteks keagamaan. Kebebasan beragama pada dasarnya tidak boleh dijadikan sebagai alasan pembenaran atas tindakan yang dapat menyebabkan kerugian atau membahayakan orang lain.³⁷ Dengan adanya anti kekerasan secara moderat akan meningkatkan keharmonisan dan perdamaian dalam menjalani aktivitas kehidupan masing-masing, selain itu kita harus bisa mengendalikan pikiran, perkataan, perbuatan yang dapat memicu konflik dan keributan antar agama dikemudian hari.

Berkaitan dengan anti kekerasan, Allah swt berfirman dalam QS. Al-Imran /3:159 yang berbunyi.

فَبِمَا رَحْمَةٍ مِّنَ اللَّهِ لِنْتَ لَهُمْ ۚ وَلَوْ كُنْتَ فَظًّا غَلِيظَ الْقَلْبِ لَانْفَضُّوا مِنْ حَوْلِكَ ۗ فَاعْفُ عَنْهُمْ
وَاسْتَغْفِرْ لَهُمْ وَشَاوِرْهُمْ فِي الْأَمْرِ فَإِذَا عَزَمْتَ فَتَوَكَّلْ عَلَى اللَّهِ ۚ إِنَّ اللَّهَ يُحِبُّ الْمُتَوَكِّلِينَ ﴿١٥٩﴾

Terjemahnya : **UNIVERSITAS ISLAM NEGERI**

Maka, berkat rahmat Allah engkau (Nabi Muhammad) berlaku lemah lembut terhadap mereka. Seandainya engkau bersikap keras dan berhati kasar, tentulah mereka akan menjauh dari sekitarmu. Oleh karena itu, maafkanlah mereka, mohonkanlah ampunan untuk mereka, dan bermusyawarahlah dengan mereka dalam segala urusan (penting). Kemudian, apabila engkau telah membulatkan tekad, bertawakallah kepada Allah. Sesungguhnya Allah mencintai orang-orang yang bertawakal.³⁸

³⁷Abdul Jalil, "Aksi Kekerasan Atas Nama Agama: Telaah terhadap Fundamentalisme, Radikalisme, dan Ekstremisme" (2021): h.224

³⁸Kementerian Agama, *Mushaf At-Tanwir al-Qur'an dan Terjemah Dilengkapi Tema Penjelasan Kandungan Ayat*, surah Al-Imraan ayat 159 (Surakarta:Gramasurya, (2018), h. 71

Ayat ini menggambarkan tentang bagaimana kaum muslimin tertentu melakukan pelanggaran pada peperangan Uhud sehingga menyebabkan kaum muslimin menderita kekalahan, meskipun demikian beliau tetap bersikap lemah lembut dan tidak marah terhadap yang melanggar itu, bahkan memaafkannya, dan memohonkan ampun untuk mereka kepada Allah SWT. Andaikata Nabi Muhammad saw bersikap keras, berhati kasar tentulah mereka akan menjatuhkan beliau.

d. Akomodasi Tradisi

Akomodatif terhadap budaya lokal dapat digunakan untuk melihat sejauh mana kesediaan untuk menerima praktik amaliah keagamaan yang mengakomodasi kebudayaan lokal dan tradisi. Selama tidak bertentangan dengan prinsip-prinsip dasar agama, orang-orang moderat biasanya lebih ramah dan lebih menerima adat dan budaya setempat dalam menjalankan ibadahnya. Untuk menerima perilaku dan praktik keagamaan yang berdasarkan kebenaran normatif, sepanjang praktik tersebut tidak bertentangan dengan ajaran agama apa pun hal ini termasuk salah satu ciri tradisi keagamaan yang fleksibel. Ciri lainnya adalah kesediaan mereka untuk menganut praktik keagamaan yang berbasis pada kebajikan dan keutamaan.

Akomodasi tradisi atau terhadap budaya lokal dalam agama sebenarnya memberikan peranan tersendiri, terutama dalam mempertahankan identitas keagamaan di era globalisasi saat ini. Contohnya misalnya Chinatown yang ada di Makassar, yang dimana kampung ini

dinamakan kampung China, akomodasi budaya lokalnya dalam toleransi beragama sangat tinggi yang dapat ditandai dengan kunjungan wisatawan dari berbagai tempat. Akibatnya mereka bisa mengetahui sejarah masa lalu yang disuguhkan oleh bangunan-bangunan kuno milik Tionghoa.

B. *Muhammadiyah*

1. Sejarah Terbentuknya Muhammadiyah

Menurut bahasa secara etimologi, Muhammadiyah berasal dari kata "*Muhammad*" yang merupakan nama nabi dan rasul terakhir Allah. Muhammad berarti "*terpuji*" dalam kepribadiannya. Arti rasio "*ya*" kemudian ditambahkan sebagai makna pengikut. Jadi, Muhammadiyah mengacu pada mereka yang mengikuti Muhammad. Hal ini terbukti bagi mereka yang ingin mematuhi Sunnah Nabi Muhammad saw.³⁹

Organisasi yang bernama Muhammadiyah ini dinamakan suatu organisasi Islam yang mempunyai peranan penting bahkan sebelum perang dunia II hingga sampai sekarang. Organisasi ini didirikan di Yogyakarta pada tanggal 18 November 1912 oleh Kiai H. Ahmad Dahlan atas sasaran yang diajukan oleh murid-muridnya. Ahmad Dahlan seorang Kiai yang lahir di Kauman Yogyakarta pada tahun 1868, dan wafat pada tanggal 25 Februari 1923. Beliau merupakan seseorang yang tumbuh dari keluarga Kiai dan terkenal alim dalam ilmu agama.⁴⁰

Kiprah K.H.Ahmad Dahlan dalam berdakwah terutama dalam aspek gerakan sosial dan pendidikan sangat membawa pengaruh besar dalam pembangunan

³⁹AR Fachruddin, Mengenal dan Menjadi Muhammadiyah, (Malang:UMM Press,2005), h. 7.

⁴⁰Gustia Tahir, Muhammadiyah (Gerakan Sosial Keagamaan dan Pendidikan) *jurnal;adabiyah*.5, no. 2, (2010).h.160

bangsa ini. Ia memiliki ide-ide pembaruan yang signifikan untuk ummat Islam yang berkemajuan dari bangsa Indonesia. Semenjak tahun 1905, K.H. Ahmad Dahlan telah banyak melakukan dakwah dalam bentuk kegiatan sosial seperti pengajian yang tentunya berisi pengetahuan baru dalam Islam. Menurutnya, Islam adalah “*agama amaliyah*”, suatu agama yang mendorong ummatnya untuk banyak melakukan kerja dan berbuat sesuatu yang bermanfaat.

Muhammadiyah merupakan gerakan reformasi Islam yang terkuat yang ada di kalangan Islam bagian Asia Tenggara, bahkan mungkin diseluruh dunia Islam. Gerakan ini dilakukan untuk menyesuaikan faham-faham keagamaan Islam dengan perkembangan baru yang diakibatkan oleh perkembangan ilmu pengetahuan dan teknologi modern⁴¹. Maka dari itu Muhammadiyah juga memiliki visi untuk memurnikan tauhid.

Memurnikan Tauhid adalah salah satu perhatian penting bagi seorang Ahmad Dahlan, dengan itu melalui perserikatan Muhammadiyah dapat bermakna :1) Menata hati dan cara pandang supaya tertib dan tidak terjadi penyelewengan, 2) Membebaskan dari belenggu filsafat Duniawiyah seperti materialisme dan hedonisme, dengan segala akibat yang ditimbulkan seperti ketidakadilan, korupsi, penindasan, dan deskriminasi. 3) Membangun dan memperkokoh spiri, menolak dan melawan, keadilan, dan penghormatan terhadap perbedaan.⁴²

⁴¹ Weinata Sairin, *Gerakan Pembaharuan Muhammadiyah*, (Cet:2, Jakarta: Pustaka Sinar Harapan (2008)). hal. 28

⁴² Sudartono Abdul Hakim, *Muhammadiyah Ahmad Dahlan (Menemukan Kembali otentisitas Gerakan Muhammadiyah)*, Stie Ahmad Dahlan, h. 167

Islam menjadi ajaran dasar Muhammadiyah dalam menjalankan visi dan misinya dalam kehidupan berkeluarga, bermasyarakat, berbangsa, bernegara, dan berbagai bidang kehidupan lainnya. Islam dianggap sebagai satu-satunya agama yang mendapat keridhaan Allah SWT dan mengungguli agama-agama lainnya.. Sebagaimana firman Allah swt dalam Al-Qur'an surah Ali Imran:3/19 yang berbunyi.

إِنَّ الدِّينَ عِنْدَ اللَّهِ الْإِسْلَامُ ۗ وَمَا اخْتَلَفَ الَّذِينَ أُوتُوا الْكِتَابَ إِلَّا مِنْ بَعْدِ مَا جَاءَهُمُ الْعِلْمُ
بَغْيًا بَيْنَهُمْ ۗ وَمَنْ يَكْفُرْ بِآيَاتِ اللَّهِ فَإِنَّ اللَّهَ سَرِيعُ الْحِسَابِ ﴿١٩﴾

Terjemahnya :

Sesungguhnya agama (yang diridai) di sisi Allah ialah Islam. Orang-orang yang telah diberi kitab tidak berselisih, kecuali setelah datang pengetahuan kepada mereka karena kedengkian di antara mereka. Siapa yang kufur terhadap ayat-ayat Allah, sesungguhnya Allah sangat cepat perhitungannya).⁴³

Muhammadiyah memiliki maksud dan tujuan sejak berdirinya hingga sekarang, diantaranya ialah ingin merumuskan landasan yang ideal dan memurnikan pengalaman ajaran Islam dalam masyarakat. Sebagai gerakan Islam, Muhammadiyah memiliki modal sosial yang sangat besar di negeri ini. Organisasi Muhammadiyah memiliki kualitas dari segi prosedur bisnis, sumber daya manusia, sistem organisasi dan infrastruktur. Maka dari itu, Gerakan dakwah Muhammadiyah tersusun dalam organisasi majelis tabligh yang berkembang dan menyebar hingga sekarang dan atas bantuan serta kerja keras para Muballigh Muhammadiyah.

⁴³ Kementerian Agama, *Mushaf At-Tanwir al-Qur'an dan Terjemah Dilengkapi Tema Penjelasan Kandungan Ayat*, surah Al-Imraan ayat 19 (Surakarta:Gramasurya, (2018), h. 52

Kepribadian Muhammadiyah ini merupakan rumusan yang menjelaskan tentang pokok-pokok muhammadiyah, yang meliputi asas-asasnya, pedoman amal usaha, perjuangannya, serta sifat-sifat yang dimiliki oleh Muhammadiyah. Oleh karena itu, tidak ada kepribadian warga Muhammadiyah yang dapat dipisahkan dari kehidupan pribadinya, lingkungan keluarga, lingkungan sosialnya, maupun lingkungan bangsa dan negaranya.⁴⁴

Merespon masalah Moderasi beragama, Muhammadiyah menyuarakan konsep tajdid yang memiliki dua makna. Pertama, pengertian penyucian aqidah Islam yang dicampur dengan pengertian syirik, bid'ah dan takhayul. Kedua, tajdid berarti pembaharuan, dinamis, dan modernis.⁴⁵ Muhammadiyah juga memiliki prinsip tawazun (seimbang) ta'adul (adil), sehingga Islam dapat diterapkan secara aktual dan fungsional.

2. Muhammadiyah Sebagai Gerakan Dakwah

Dakwah secara etimologinya berasal dari frasa Arab "*Da'a-Yad'u-Da'wan*", yang berarti memanggil atau menyeru. Dengan kata lain, dakwah adalah seruan untuk bertindak dan berlaku baik, melakukan apa yang benar, dan tidak berbuat salah.⁴⁶ Syaikh Ali Mahfuz mendefinisikan dakwah yang menurut Rosyad Sholeh dengan kutipan Hidayat al-Mursyidin dalam bukunya, dakwah adalah perbuatan mengajak orang berbuat baik, mengajak berbuat baik, dan menghentikan berbuat keburukan agar mendatangkan kebahagiaan bagi mereka dalam kehidupan

⁴⁴Rohmansyah, *Kuliah Kemuhammadiyaan*, Cet II, Publikasi dan Pengabdian Masyarakat: (LP3M) Universitas Muhammadiyah Yogyakarta, (2018), h. 122

⁴⁵ Nasikhin & Raharjo, "Moderasi Beragama Nahdhatul Ulama & Muhammadiyah dalam Konsep Islam Nusantara dan Islam Berkemajuan", h.26

⁴⁶ Rohmansyah, *Kuliah Kemuhammadiyaan*, Cet II, (2018), h. 138

selanjutnya. Sebagaimana firman Allah swt dalam al-Qur'an surah Al-Imran :3/104 yang berbunyi.

وَلْتَكُنْ مِنْكُمْ أُمَّةٌ يَدْعُونَ إِلَى الْخَيْرِ وَيَأْمُرُونَ بِالْمَعْرُوفِ وَيَنْهَوْنَ عَنِ الْمُنْكَرِ ۗ وَأُولَٰئِكَ هُمُ

الْمُفْلِحُونَ ﴿١٠٤﴾

Terjemahnya:

Hendaklah ada di antara kamu segolongan orang yang menyeru kepada kebajikan, menyuruh (berbuat) yang makruf, dan mencegah dari yang mungkar. Mereka itulah orang-orang yang beruntung.⁴⁷

Muhammadiyah merupakan salah satu organisasi persyarikatan yang terkenal sebagai gerakan dakwah Islam. Pendiri organisasi, K.h. Ahmad Dahlan menetapkan taktik mendasar dalam berjuang yaitu dakwah, atau “*menyeru dan mengajak*” semua orang pada kebaikan. Sejak berdirinya hingga saat ini, amar ma’ruf nahi munkar ini telah menjadi salah satu ciri khas Muhammadiyah. Muhammadiyah terlihat sebagai gerakan dakwah yang sangat menekankan pengajaran nilai-nilai Islam.⁴⁸

Dakwah dan amar ma’ruf nahi munkar pada bidang yang pertama terbagi menjadi dua golongan yakni :1.) kepada yang telah Islam bersifat pembaharuan (Tajdid) yaitu mengembalikan ajaran-ajaran Islam yang asli dan murni. 2.) Kepada yang belum Islam bersifat seruandan ajakan untuk memeluk agama Islam. Adapun kepada masyarakat bersifat perbaikan, bimbingan dan peringatan⁴⁹. Semua itu dilaksanakan bersama dengan bermusyawarah atas dasar taqwa dan mengharap

⁴⁷ Kementrian Agama, *Mushaf At-Tanwir al-Qur'an dan Terjemah Dilengkapi Tema Penjelasan Kandungan Ayat*, surah Al-Imraan ayat 104 (Surakarta:Gramasurya, (2018), h. 63

⁴⁸ Muh Alwi, "Gerakan Dakwah Muhammadiyah di Sulawesi Selatan", (2013):h.76

⁴⁹ Rusli Karim, *Muhammadiyah dalam Kritik dan Komentar*,(Cet:1, Jakarta:CV Rajawali), (1986): h.131

keridahaan Allah semata-mata. Dengan melaksanakan dakwah dan amar ma'ruf nahi mungkar dengan caranya masing-masing yang baik dan sesuai, Muhammadiyah telah menggerakkan pengikutnya menuju tujuannya, yaitu terciptanya masyarakat Islam yang asli dan sebenar-benarnya. Dalam Al-Qur'an juga tertuang dalam surah Ali Imran:3/110 yang berbunyi.

كُنْتُمْ خَيْرَ أُمَّةٍ أُخْرِجَتْ لِلنَّاسِ تَأْمُرُونَ بِالْمَعْرُوفِ وَتَنْهَوْنَ عَنِ الْمُنْكَرِ وَتُؤْمِنُونَ بِاللَّهِ
وَلَوْ أَمَنَ أَهْلُ الْكِتَابِ لَكَانَ خَيْرًا لَهُمْ ۚ مِنْهُمْ الْمُؤْمِنُونَ وَأَكْثَرُهُمُ الْفَاسِقُونَ ﴿١١٠﴾

Terjemahnya;

Kamu (umat Islam) adalah umat terbaik yang dilahirkan untuk manusia (selama) kamu menyuruh (berbuat) yang makruf, mencegah dari yang mungkar, dan beriman kepada Allah. Seandainya Ahlulkitab beriman, tentulah itu lebih baik bagi mereka. Di antara mereka ada yang beriman dan kebanyakan mereka adalah orang-orang fasik.⁵⁰

Muhammadiyah tidak terlepas dari misinya sebagai gerakan dakwah, melihat dari latar belakang dibentuknya Muhammadiyah yang memiliki visi agar terciptanya masyarakat Islam yang sebenar-benarnya. Sedangkan misinya adalah menegakkan Tauhid yang murni berdasarkan Al-Qur'an dan Al-Hadist, menyebarkan ajaran-ajaran agama Islam yang bersumber Al-Qur'an dan As-Sunnah yang maqbullah, serta mewujudkan Islam dalam kehidupan pribadi, keluarga, maupun masyarakat.

Muhammadiyah memiliki kelembagaan dalam organisasinya, salah satu lembaga yang didirikan dalam berdakwah adalah majelis Tabligh yang didirikan pada tahun 1924 M. Dalam lembaga tersebut terdapat beberapa kader-kader yang

⁵⁰ Kementerian Agama, *Mushaf At-Tanwir al-Qur'an dan Terjemah Dilengkapi Tema Penjelasan Kandungan Ayat*, surah Al-Imraan ayat 110 (Surakarta:Gramasurya, (2018), h. 64

ditugaskan untuk menyampaikan hasil putusan Tarjih sesuai Al-Qur'an dan Hadist kepada seluruh ummat Islam agar berdiri dalam kebaikan, kader-kader inilah yang biasa disebut Muballigh/Muballigah. Para Muballigh masing-masing mendapat tugas di mesjid tertentu yang telah ditentukan sesuai wilayah ranting nya dimana. Misalnya di Kabupaten Sidrap sendiri memiliki 64 kader Muballigh, dan mesjid binaan para Muballigh ini berjumlah 54 mesjid di seluruh Sidrap.

Lembaga Dakwah ini didirikan oleh Muhammadiyah dengan tujuan agar dapat menjadi corong alat media yang dilakukan oleh Muhammadiyah untuk menyampikan dakwa-dakwah Islam berdasarkan pemahaman Muhammadiyah dalam rangka menjalankan al-Ma'ruf nahi wal munkar. Untuk sekretariat Majelis Tabligh di Kabupaten Sidrap secara fisik belum ada tapi para Muballigh mencoba untuk berdakwah dalam bentuk digitalisasi agar dapat meringankan Majelis Tabligh.

Majelis Tabligh merupakan inti dari gerakan dakwah Muhammadiyah maka dari itu perlu pemikiran-pemikiran segar yang terintegrasi dengan aksi-aksi nyata.⁵¹ Hal tersebut menjadi salah satu upaya Majelis Tabligh untuk mengembangkan dakwah yang dapat menjawab tantangan zaman yang kian kompleks.

⁵¹ Siti Nur Wahdah Tuzzakiah, dkk, Manajemen Dakwah Majelis Tabligh pimpinan wilayah Muhammadiyah Kalimantan Timur, (*jurnal: Musyawwir Manajemen Dakwah dan Filantropi Islam*), vol:1, No.1, (2023). h.52

BAB III

METODOLOGI PENELITIAN

A. *Jenis Penelitian dan Lokasi Penelitian*

1. Jenis Penelitian

Peneliti memakai jenis penelitian kualitatif, Menurut Bogdan dan Biklen yang dikutip dari jurnal Pupu Saeful Rahmat, ungkapan “penelitian kualitatif” sering kali mengacu pada proses penelitian yang menghasilkan data deskriptif seperti kata-kata tertulis atau lisan dari perilaku subjek yang diteliti. Teknik kuantifikasi (pengukuran) atau metode statistik tidak dapat memberikan hasil untuk penelitian semacam ini.⁵² Oleh sebab itu, untuk mewawancarai, menganalisis, dan mengamati objek penelitian serta menghasilkan pernyataan yang lebih koheren dan konsisten dengan fakta yang ada, peneliti perlu memiliki banyak teori dan wawasan.

Penelitian ini adalah penelitian sosial yang memakai pola studi kasus. Salah satu dari berbagai pendekatan untuk menemukan kebenaran, yang secara alami menghasilkan kebenaran tentatif, adalah penggunaan studi kasus. Terlepas dari kelemahan-kelemahan ini, studi kasus tetap dianggap sebagai teknik penelitian yang sangat cocok untuk mengungkap aspek-aspek tersembunyi dari proses sosial yang pada akhirnya akan dipublikasikan.⁵³ Maka dalam hal ini, Peneliti ingin mendapatkan informasi yang dapat dipelajari atau ditarik dari kasus, baik tunggal maupun jamak.

⁵²Saeful Rahmat Pupu, "Penelitian-Kualitatif", *Jurnal :Equilibrium* 5, no. 9 (2009): h. 2-3.

⁵³Mudja Raharjo, "Studi Kasus Dalam Penelitian Kualitatif", *Skripsi*, (Malang : Universitas Islam Negeri Maulana Malik Ibrahim, (2017): h.13

2. Lokasi Penelitian

Berdasarkan judul penelitian yakni *Nilai-nilai Moderasi Beragama dalam Majelis Tabligh Muhammadiyah (Studi kasus Muhammadiyah Rappang Kabupaten Sidrap)*, maka lokasi penelitian yang dipilih oleh peneliti bertempat di kecamatan Rappang Kabupaten Sidrap, diantaranya pusat Dakwah Muhammadiyah Kabupaten Sidrap, rumah para Muballigh, dan tempat yang diinginkan oleh informan pada penelitian ini.

B. Pendekatan Penelitian

Terkait dengan topik penelitian ini yang akan dikaji yaitu bagaimana *Nilai-nilai Moderasi Beragama Dalam Majelis Tabligh Muhammadiyah (Studi kasus Muhammadiyah Rappang Kabupaten Sidrap)*, maka metode pendekatan dalam penelitian ini adalah :

- a. Pendekatan Filosofis, yaitu suatu metode yang menerapkan gagasan pemikiran filosofis untuk menemukan kebenaran radikal (mendasar), memahami alam dan tujuannya, serta mengetahui nilai dari segala sesuatu.⁵⁴ Dalam penelitian ini , alasan penulis memilih metodologi ini karena melihat pendapat para tokoh/muballigh Muhammadiyah di Kabupaten Sidrap.
- b. Pendekatan Teologis, yaitu pendekatan yang memanfaatkan ide-ide yang konsisten dengan pemikiran atau keyakinan beragama. Metode ini melihat bagaimana agama berhubungan dengan contoh-contoh yang telah diteliti oleh

⁵⁴Lalu Abdurrahman Wahid, “Eksistensi dan Metodologi Pendekatan Filosofis dalam Studi Islam”, *Jurnal Eduksi dan Sains* 3, no.3, (2021): h.486

para ulama. Alhasil, metode ini secara normatif menyinggung landasan agama.⁵⁵

C. *Sumber Data*

Peneliti menggunakan dua sumber data dalam proses penelitian ini, antara lain:

- a. Data Primer, Data Primer merupakan berbagai informasi yang dikumpulkan atau yang diperoleh peneliti dari bidang yang relevan dengan subjek penelitian. Informan yang berupa individu dan organisasi, dapat memberikan data primer. Yang dimaksud disini adalah Lembaga Muhammadiyah dan para Muballigh di Kecamatan Rappang. Data primer terdiri dari kuesioner yang diberikan kepada responden, hasil survei observasi (penyelidikan), dan catatan wawancara (tanya jawab).
- b. Data Sekunder, Data Sekunder adalah berbagai data/informasi yang telah ada sebelumnya atau bisa dikatakan tidak didapatkan dari tangan pertama seperti misalnya data yang diperoleh dari hasil dokumentasi dan kepustakaan dalam bentuk buku-buku, jurnal, dan majalah. Hal ini secara sengaja dikumpulkan oleh para peneliti yang digunakan untuk memenuhi kebutuhan data penelitian.

⁵⁵Muhtadin Dg.Mustafa, "Telaah Kritis dengan Pendekatan Teologis Normatif, Dialogis dan Konvergensif", *Jurnal Hunafa* 3, no.2, (2006): h.130

D. *Metode Pengumpulan Data*

Peneliti menggunakan metode pengumpulan data selama proses pengumpulan data yang mencoba untuk mendapatkan data-data yang valid dan akurat, diantaranya ialah:

a. Observasi

Observasi adalah pengumpulan data atau keterangan yang perlu dilakukan dengan melakukan upaya pengamatan secara langsung pada lokasi yang diteliti.⁵⁶ Dalam rangka penelitian kualitatif, Observasi harus bersifat alamiah/asli. Selain itu, pengamatan yang dilakukan oleh peneliti harus dapat dibedakan berdasarkan peneliti, baik observasi partisipan maupun non partisipan.

Dalam konteks penelitian ini, peneliti dapat dikategorikan sebagai non partisipan, dikarenakan peneliti disini hanya berperan selaku pengkaji independent saja, peneliti hanya memainkan satu peran tunggal. Contohnya dengan memperhatikan aktivitas suatu kelompok/organisasi atau mendengarkan langsung pendapat mereka.

b. Wawancara

Wawancara adalah salah satu metode pengumpulan data yang paling komprehensif untuk digunakan untuk memperoleh informasi atau dari responden/narasumber.⁵⁷ Wawancara digunakan sebagai metode

⁵⁶Zuchri Abdussamad, *Metode Penelitian Kualitatif*; (Cet.I Makassar:Syakir Media Press, (2021): h.147

⁵⁷Nina Siti Salmaniah Siregar, *Metode Dan Teknik Wawancara*, Medan : *Tenaga Edukatif Kopertif Wilayah I DPK Universitas Medan Area*, (2002): h.2

dalam mengumpulkan data ketika peneliti ingin mengetahui lebih dalam terkait yang ingin diteliti. Dalam hal ini, peneliti ingin melakukan wawancara kepada tokoh/para Muballigh Muhammadiyah secara langsung (*face to face*) pada lokasi di kabupaten Sidrap.

c. Dokumentasi

Dokumentasi adalah metode pengumpulan data berupa recorder, catatan, serta pemotretan gambar di lokasi. Hal ini bertujuan untuk melengkapi data/informasi dari hasil wawancara atau observasi dan membantu proses akhir dari sebuah penelitian.

E. Teknik Pengolahan dan Analisis Data

Metode pengolahan dan analisis data yang digunakan dalam penelitian ini adalah sebagai berikut:

a. Reduksi Data (*Data Reduction*)

Reduksi Data adalah proses penyederhanaan data, artinya data yang diperoleh dari lapangan yang jumlahnya cukup banyak akan mempermudah peneliti dalam proses penyusunan data. Untuk itu analisis melalui reduksi data perlu dilakukan agar data yang telah di reduksi akan menyajikan gambaran yang jelas.⁵⁸

b. Sajian Data (*Data Display*)

Selain reduksi data, penyajian data juga diperlukan dalam penelitian kualitatif. Hal ini dapat dikerjakan antara lain dengan menggunakan sistem

⁵⁸Zuchri Abdussamad, *Metode Penelitian Kualitatif*; h.161

diagram alur, grafik, deskripsi singkat, interaksi antar kategori. Saat menyajikan data seringkali digunakan teks-teks yang bersifat naratif.

c. Verifikasi dan Penarikan Kesimpulan (*Conclusion Drawing/Verivication*)

Langkah terakhir dalam proses pengumpulan data adalah verifikasi dan pengambilan kesimpulan. Dalam hal ini tujuannya adalah untuk menerjemahkan makna dari hasil penelitian ke dalam kalimat yang jelas, ringkas dan mudah dipahami. Untuk melakukan hal ini, kebenaran diverifikasi dan disimpulkan dengan mengulangnya secara berulang kali agar dapat memberikan kebenaran pada kaitannya terhadap judul.



BAB IV HASIL PENELITIAN DAN PEMBAHASAN

A. Gambaran umum lokasi penelitian

1. Peta Wilayah Rappang Kabupaten Sidrap

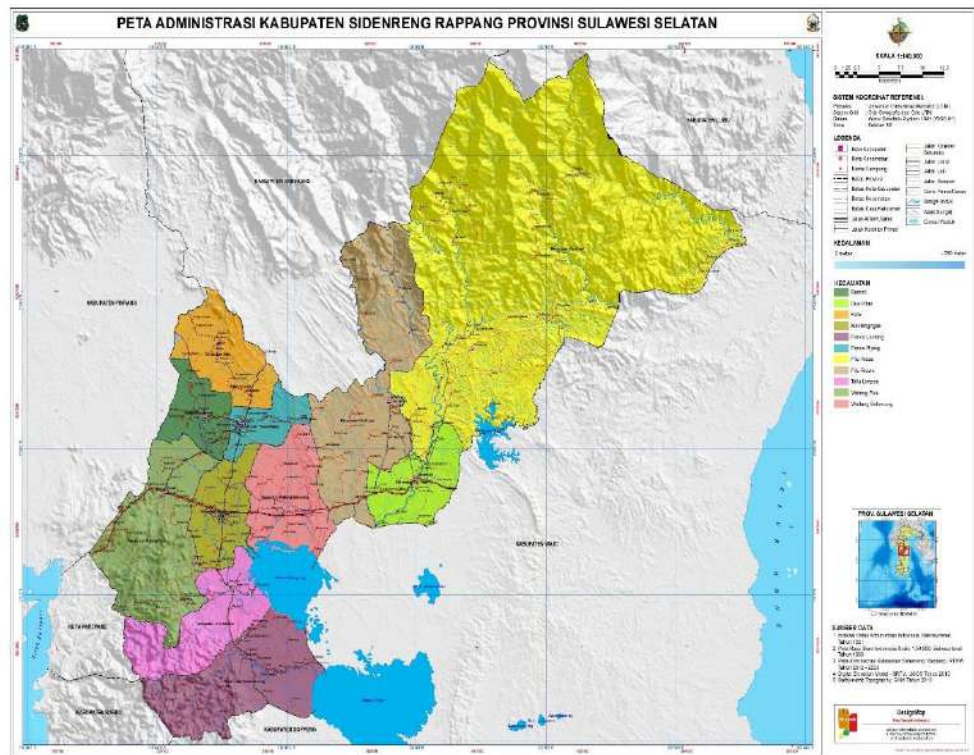

SumberData:<https://petatematikindo.files.wordpress.com/2013/01/administrasi-sidrap-a1-1.jpg> (diakses 07-februari-2024)⁵⁹

2. Letak Geografis

Secara Administrasi Kabupaten Sidenreng Rappang terletak di diantara $30^{\circ}43'$ – $40^{\circ}09'$ Lintang Selatan dan $119^{\circ}041'$ – $120^{\circ}010'$ Bujur Timur. Kabupaten Sidenreng Rappang terletak pada ketinggian antara 10 m – 3.000 m dari permukaan laut (MpdI) dengan puncak tertinggi berada di Gunung Botto Tallu

⁵⁹petatematikindo.files.wordpress.com/2013/01/administrasi-sidrap-a1-1.jpg(diakses 07-februari-2024)

(3.086 MpdI). Keadaan Topografi wilayah di daerah ini sangat bervariasi berupa wilayah datar seluas 879.85 km² (46.72%), berbukit seluas 290.17 km² (15.43%) dan bergunung seluas 712.81 km² (37.85%).⁶⁰

Wilayah datar berada di bagian selatan dan barat. Wilayah perbukitan berada di bagian utara dan timur terutama di Kecamatan Pitu Riawa dan Kecamatan Pitu Riase. Di wilayah dataran rendah terdapat dua danau yaitu Danau Tempe dan Danau Sidenreng.⁶¹ Kabupaten Sidenreng Rappang adalah salah satu kabupaten di provinsi Sulawesi Selatan, Indonesia. Ibu kota kabupaten ini terletak di Pangkajene Sidenreng. Kabupaten ini memiliki luas wilayah 2.506,19 km² dan berpenduduk sebanyak kurang lebih 250.000 jiwa. Adapun dari segi batas wilayah Kabupaten Sidrap berbatasan dengan.⁶²

Tabel 1.1.:Posisi wilayah Kabupaten Sidrap berbatasan dengan :

Arah	Perbatasan
Utara	Kabupaten Pinrang dan Enrekang
Timur	Kabupaten Luwu dan Wajo
Selatan	Kabupaten Barru dan Soppeng
Barat	Kabupaten Pinrang dan Kota Pare-Pare

Sumber : www.Sidenrengrappangkab.go.id.⁶³

Kabupaten Sidenreng Rappang Terletak sekitar 185 kilometer dari Kota Makassar, ibu kota Provinsi Sulawesi Selatan. Sidenreng Rappang atau lebih

⁶⁰ Badan Pusat Statistik Kabupaten Sidenreng Rappang, *Kabupaten Sidenreng Rappang Dalam Angka 2021*, (Sidrap: Erlangga Grafis, (2021), h. 7.

⁶¹ Badan Pusat Statistik Kabupaten Sidenreng Rappang, *Kabupaten Sidenreng Rappang Dalam Angka 2021*, h. 7.

⁶² <https://sulsel.bpk.id>, (diakses pada tgl 08-februari-2024)

⁶³ Badan Pusat Statistik Kabupaten Sidenreng Rappang (diakses pada tgl 08-februari-2024)

dikenal dengan singkatan Sidrap ini merupakan tempat penyimpanan pangan nasional, dan juga merupakan pusat produksi ayam petelur di Indonesia bagian timur. “RICE CITY” merupakan semboyan daerah yang merupakan singkatan dari *“Bersih, Elegan, Rapi, Aman, dan Sopan (Kota BERAS).”*

Menurut informasi yang terdapat dalam Peraturan Daerah Nomor 6 Tahun 2009 tentang Hari Jadi Sidenreng Rappang. Sidenreng Rappang didirikan pada tanggal 18 Februari atau lebih tepatnya tanggal 18 Februari 1344, yang diputuskan bersama oleh Pemerintah Daerah dan DPRD Kabupaten Sidenreng Rappang. Setelah itu, Kewenangan Sidenreng Rappang dan Swapraja Rappang ditetapkan menjadi Daerah Tingkat II Sidenreng Rappang, dengan Pusat Pemerintahan berkedudukan di Pangkajene Sidenreng. Wilayah ini meliputi 11 (tujuh) Wilayah Kecamatan antara lain Kecamatan Dua Pitue, Marintengngae, Panca Lautang, Tellu Limpoe, Watang Pulu, Panca Rijang, Baranti. Kulo, Pitu Riawa, Pitu Riase, dan Watang Sidenreng. Undang-undang Nomor 29 Tahun 1959 tentang Pembentukan Daerah Tingkat II di Sulawesi kemudian diberlakukan.⁶⁴

Kecamatan Panca Rijang atau dikenal sebagai Rappang ini memiliki luas 34,02Km². Berdasarkan letak geografis, di sebelah timur Panca Rijang berbatasan Kecamatan Watang Sidenreng. Sebelah barat berbatasan secara langsung dengan Kecamatan Baranti. Di sebelah Selatan berbatasan dengan Kecamatan Maritengngae. Di sebelah utara berbatasan dengan Kecamatan Kulo. Panca Rijang adalah salah satu kecamatan yang ada di Kabupaten Sidenreng Rappang.

⁶⁴ Republik Indonesia, “Undang-Undang Republik Indonesia Nomor 4 Tahun 2013 Tentang Pembentukan Kabupaten Sidenreng Rappng di Provinsi Sulawesi Selatan”. h.299

Panca Rijang memiliki 4 Lurah yakni :Lurah Lalebata dengan luas 2,27 Km², Lurah Maccarawalie dengan luas 3,63 Km² , Lurah Rappang dengan luas 2,43 Km², dan Lurah Kadidi yang memiliki luas 2,04 Km².⁶⁵

3. Demografis

Jumlah penduduk kabupaten Sidenreng Rappang pada tahun 2016 sebanyak 292.985 jiwa yang terdiri dari 143.277 jiwa penduduk laki-laki dan 149.708 penduduk perempuan, dengan penduduk terbanyak berada di kecamatan Maritenggae yaitu sebesar 50.172 jiwa.⁶⁶

Tabel 1.2. jumlah penduduk berdasarkan jenis kelamin Kabupaten Sidenreng Rappang

Kecamatan	Laki-laki	Perempuan	Total L+P
Panca Lautang	9.471	9.708	19.179
Tellu Limpoe	12.586	13.142	25.726
Watang Pulu	18.554	18.632	54.291
Baranti	16.426	16.794	33.256
Panca Rijang	15.662	16.146	31.808
Maritenggae	26.639	27.652	54.291
Kulo	6.930	7.009	19.939
Dua Pitue	15.367	16.022	31.389
Pitu Riase	11.949	11.402	23.350
Pitu Riawa	14.773	14.890	29.663

⁶⁵ Ulfah Farihah, *Kecamatan Panca Rijang dalam angka (Panca Rijang subdistrict in figures)*, (2023).h.5

⁶⁶ RUPM Sidrap, *Dinas Penanaman Modal dan Pelayanan Terpadu Satu Pintu Kabupaten Sidenreng* (2019).h.31

Watang Sidenreng	10.010	10.191	20.201
------------------	--------	--------	--------

Sumber :BPS Kabupaten Sidenreng Rappang.go.id.sensus penduduk 2020 (pada 07-februari-2024)⁶⁷

4. Agama dan Kepercayaan

Sila pertama dalam Pancasila ialah “Ketuhanan yang Maha Esa” hal ini membuktikan bahwa di Indonesia sendiri tidak hanya ada ummat Islam saja. Tentunya ini menjadi bukti nyata bahwa bangsa ini hadir dengan konsep kebhinnekaan yang harus kita laksanakan tanpa membedakan ras,suku,agama,dll. Indonesia sendiri memiliki 6 Agama yang di akui oleh negara diantaranya :Islam, Kristen, Hindu, Budha, Konghucu dan Katolik.

Kabupaten Sindenreng Rappang salah satu Kabupaten yang tidak hanya dihuni oleh orang yang beragama Islam saja, tetapi ada Kristen, Hindu, Katolik dan Islam. Untuk penduduk yang beragama Konghucu dan Budha belum ada ditemukan. Meskipun Agama Islam yang menjadi mayoritas, hal tersebut tidak menghalangi untuk rukun,dama dan saling menghargai. Berikut table data statistik Agama dan Kepercayaan Kabupaten Sidenreng Rappang.

Tabel 1.3. Agama dan Kepercayaan Kabupaten Sidenreng Rappang.

NO	Agama	Jumlah Penganut
1	Islam	289.480 jiwa
2	Kristen	692 jiwa
3	Hindu	26.946 jiwa
4	Katolik	159 jiwa
5	Semua penduduk Sidrap	317.290 jiwa

⁶⁷ Badan Pusat Statistik Kabupaten Sidenreng Rappang.go.id.sensus penduduk 2020 (diakses pada 07-februari-2024)

Sumber Data : *Laporan capaian Kinerja Kemenag Sidrap tahun 2019-2020*⁶⁸

Tahun 2019 sampai sekarang tidak terdapat konflik antar umat beragama di Kabupaten Sidenreng Rappang, hal ini menunjuk situasi yang kondusif antar pemeluk agama di Kabupaten Sidenreng Rappang. Kementerian Agama bersama dengan pemerintah daerah tentunya juga dengan *Forum Komunikasi Umat Beragama* (FKUB) Kab. Sidrap selalu menjaga sinergitas sebagai upaya untuk menciptakan dan mempertahankan suasana yang harmonis baik itu melalui dialog-dialog keagamaan maupun kegiatan-kegiatan keagamaan. Hal ini juga menunjukkan capaian kinerja Kemenag Kab. Sidrap terkait jumlah penyelesaian konflik antar umat beragama yang tertuang dalam rencana strategis telah tercapai.⁶⁹

5. Pendidikan

Adapun Jumlah Data fasilitas Sekolah di Kabupaten Sidenreng Rappang dapat kita lihat dalam tabel berikut:

Tabel 1.4. jumlah fasilitas sekolah di Kabupaten Sidenreng Rappang

KECAMATAN	NEGERI	SWASTA	JUMLAH
Panca Lautang	16	1	17
Tellu Limpoe	16	-	16
Watang Pulu	23	1	24
Baranti	26	-	26
Panca Rijang	23	2	25
Kulo	12	-	12

⁶⁸ *Buku catatan Laporan capaian Kinerja Kemenag Sidrap tahun 2019-2020*.h.15

⁶⁹ Kementerian Agama Kabupaten Sidenreng Rappang, *Rencana Strategis Kantor Kemenag Kab.Sidrap* (2020-2024). h. 04

Maritengngae	27	3	30
Watang Sidenreng	14	-	14
Pitu Riawa	23	2	25
Dua Pitue	23	-	23
Pitu Riase	26	-	26
Kab. Sidenreng Rappang	229	8	237

Sumber Data :Pemereintah Daerah Sidenreng Rappang, divisi Pendidikan tahun 2022 (diakses 10-februari-2024).⁷⁰

B. *Konsep dan Nilai-nilai Moderasi Beragama dalam Majelis Tabligh Muhammadiyah Kabupaten Sidrap.*

Berdasarkan penelitian ini, Muballigh Muhammadiyah di Kabupaten Sidenreng Rappang mempunyai pendapat yang berbeda-beda tentang apa yang dimaksud dengan moderasi beragama. Ketua Pimpinan Daerah Muhammadiyah Kabupaten Sidenreng Rappang, Informan Ust.Drs.H.Syamsu Tang. M,Pd, mengatakan bahwa :

“Dalam permasalahan moderat sebenarnya tidak ada masalah pada agamanya, akan tetapi ummatnya yang belum tentu Moderat. Dalam Al-Qur’an moderasi itu dikatakan sebagai *wasatan* yang berarti wasit dan wasit itu harus bersikap moderat dalam artian melihat permasalahan dari Tengah dalam menilai segala sesuatu. Nah, yang perlu ditinjau adalah bukan berarti Ketika dia bersikap dia harus ditengah juga,tidak, orang yang moderat dia akan bersikap kepada yang benar tapi terhadap yang salah dia akan menasehati dan tidak bersikap keras”⁷¹

⁷⁰ Pemereintah Daerah Kabupaten Sidenreng Rappang, divisi Pendidikan tahun 2022 (diakses 10-februari-2024).

⁷¹ Syamsu Tang, Ketua Pimpinan Daerah Muhammadiyah Kabupaten Sidenreng Rappang, *wawancara*, Sidenreng Rappang, 14 Februari 2024

Menurut penjelasan informan di atas, dapat di simpulkan bahwa orang yang Moderat harus memiliki ketinggian moral dan kebesaran hati untuk menilai segala sesuatu, sehingga ketika menilai sesuatu ia otomatis akan bersikap *fair* karena sudah memiliki moral yang tinggi (tidak tergoyahkan), mereka juga memiliki kebesaran hati untuk mengatakan yang salah walaupun misalnya ia berada dipihak yang salah itu. Moderat berarti bersikap secara proporsional dan adil sehingga orang yang moderat bisa bersikap yang lebih bijaksana. Agama juga memerintahkan kita untuk bersikap yang bijak.

Ust. Syamsu Tang menanggapi sikap moderasi atas memilih pemahaman dalam beragama adalah suatu hal yang tidak bisa di pungkiri. Karena dari berbagai aspek organisasi perbedaan dalam pemahaman-pemahaman itu adalah suatu hal yang wajar, maka organisasi Muhammadiyah ini hadir atas pemahaman yang berdasarkan dalil-dalil yang jelas.

“Contohnya, Muhammadiyah tidak pernah menyerang, tarolah misalnya qunut subuh, nah meskipun Muhammadiyah tidak qunut subuh tetapi sebagai bentuk Moderasi beragama yah kita tetap maklumi karena berdasarkan dalil-dalil yang dipahami masing-masing organisasi dalam melaksanakan ajaran-ajaran itu sendiri”⁷²

Adapun nilai-nilai Moderasi beragama dalam Muhammadiyah Ust.Syamsu Tang selaku informan juga menjelaskan dalam wawancara ini. Beliau mengatakan bahwa:

“Nilai-nilai Moderasi beragama yang difatwahkan Muhammadiyah ialah termasuk bagaimana dalam menjaga persatuan dan kesatuan dalam melaksanakan ajaran Islam, lalu yang kedua bagaimana nilai-nilai tersebut menjadi perekat bangsa, bukan hanya dinilai dari segi hanya orang-orang

⁷² Syamsu Tang, Ketua Pimpinan Daerah Muhammadiyah Kabupaten Sidenreng Rappang, wawancara, Sidenreng Rappang, 14 Februari 2024

yang beragama Islam saja tetapi termasuk juga orang-orang diluar dari agama Islam, karena disitulah pemahaman moderasi Muhammadiyah itu terhadap di dalam ajaran agama Islam ini.ada saudara yang berbasis agama ada saudara yang berbasis kebangsaan,inilah yang diharapkan dan selalu difatwahkan kepada seluruh bangsa Indonesia baik yang beragama Islam maupun yang tidak”⁷³

Berdasarkan pemaparan informan di atas dapat disimpulkan bahwa nilai yang terus dipegang teguh oleh Muhammadiyah adalah Komitmen kebangsaan bahwa keterikatan dalam berkebangsaan sangat identik sikap nasionalisme dan patriotisme. Salah satunya ialah menjaga persatuan, kerukunan dan kesatuan berbangsa dan bernegara meski mengalami perbedaan selama tidak merusak aqidah.

Muhammadiyah yang dikenal dengan kritiknya dan kontranya terhadap tradisi merupakan asumsi yang disalah pahami oleh semua orang. Seperti yang dikatakan oleh M. Hijaz Tahir “*karena tradisi merupakan salah satu mua’alah duniawiyah maka bentuk-bentuk perayaan-perayaan budaya setempat dianggap sebagai salah satu halal-bi-halal atau memperkuat silaturahmi*” menurutnya Muhammadiyah tidak akan melarang selama tidak membahayakan, menimbulkan kerusakan, meruntuhkan aqidah, melampaui batas, serta menjauhkan kita Allah Swt. maka menurut fiqih hukumnya Mubah (boleh). Akan tetapi manakala dalam tradisi tersebut melanggar nilai-nilai dan norma-norma Islam maka hukumnya berubah menjadi haram.

⁷³ Syamsu Tang,Ketua Pimpinan Daerah Muhammadiyah Kabupaten Sidenreng Rappang, wawancara, Sidenreng Rappang, 14 Februari 2024

Muhammadiyah sendiri memiliki konsep tersendiri seperti “*Muhammadiyah melaksanakan Islam berkemajuan*” yang artinya dalam membawa Islam wajib menyuguhkan pemahaman dan pelaksanaan ajaran-ajaran Islam ini dalam rangka bermuara untuk menjadikan *rahmatan lil’alamin*, maka dari itu simbol terakhir yang dijadikan motto oleh Muhammadiyah ialah *mencerahkan ummat, dan menyelamatkan semesta*.

Informan lain, Ust. M .Hijaz Tahir S,Hi MA, selaku Ketua Majelis Tabligh Muhammadiyah Kabupaten Sidenreng Rappang memberikan pandangannya mengenai Moderasi Beragama, beliau mengatakan bahwa:

“Moderasi beragama itu adalah posisi beragama yang pertengahan, jadi sikap moderat itu tidak condong kekiri dan tidak condong ke kanan, yah kita ambil misalnya dalam Al-Qur’an surah Al-Baqarah ayat 143, disitu menjelaskan bahwa ummatan wasatan/ummat wasathiyah itu berada pada pertengahan. Apa arti dari pertengahan itu?, ya kalau kita di Muhammadiyah kita tidak pernah keras terhadap mereka yang berbeda pandangan tapi bukan berarti kita tidak tegas, tegas kita yang dimaksud adalah selama dalam kebenaran yang bersumber Al-Qur’an dan Al-Hadis. namun lebih daripada itu kita tetap menjaga dan saling menghargai. Kita selaku Ummat Islam sangat menampilkan Islam *rahmatan lil’alamin* bahwa Islam yang hadir di Tengah Masyarakat mampu mewujudkan kedamaian dan kasih sayang.”⁷⁴

Lebih lanjut informan menjelaskan moderasi beragama istilahnya seperti yang ada dalam QS. al-Baqarah/2:143 yang berbunyi:

وَكَذَلِكَ جَعَلْنَاكُمْ أُمَّةً وَسَطًا لِتَكُونُوا شُهَدَاءَ عَلَى النَّاسِ وَيَكُونَ الرَّسُولُ عَلَيْكُمْ شَهِيدًا

Terjemahnya:

Demikian pula Kami telah menjadikan kamu (umat Islam) umat pertengahan agar kamu menjadi saksi atas (perbuatan) manusia dan agar Rasul (Nabi Muhammad) menjadi saksi atas (perbuatan) kamu.⁷⁵

⁷⁴ Hijaz Tahir, Ketua Majelis Tabligh Muhammadiyah Kabupaten Sidenreng Rappang, wawancara, Sidenreng Rappang, 14 Februari 2024

⁷⁵ Kementerian Agama, *Mushaf At-Tanwir al-Qur’an dan Terjemah Dilengkapi Tema Penjelasan Kandungan Ayat*, surah Al-Baqarah ayat 143 (Surakarta:Gramasurya, (2018), h. 22

Menurut Ust. Hijaz Tahir, Moderasi beragama merupakan sikap yang harus melekat pada diri, bukan hanya sekedar sebagai wawasan namun sangat harus diterapkan dalam sikap berkehidupan sehari-hari, baik dilingkungan kerja maupun dilingkungan masyarakat. Beliau juga menjelaskan bagaimana Langkah-langkah Muhammadiyah dalam menghadapi Masyarakat Kabupaten Sidenreng Rappang yang majemuk (beberapa organisasi yang berkembang pesat). Informan mengatakan bahwa:

“Dari berbagai banyak organisasi di Sidrap seperti As-Sunnah, Al-wahdah, Salafyah, dan NU. Ketika ada perbedaan-perbedaan akan pemahaman, Muhammadiyah atau para Muballigh tidak akan memkasakan organisasi lain untuk mengikutinya, akan tetapi Muhammadiyah hanya bertugas menyampaikan dakwahnya kepada masyarakat bahwa seperti inilah pemahaman kita dan kita memiliki pegangan yang berdasarkan Al-Qur’an dan Hadis. Adapun persoalan mereka mau menerima atau tidak, yah terserah mereka, kita tidak akan memaksa. Yang pada intinya kita sudah menyampaikan dan itu rujukannya adalah Al-qur’an dan As-Sunnah yang sah dan maqbullah.”⁷⁶

Muhammadiyah yang sesungguhnya adalah ingin menegakkan tauhid yang murni berdasarkan Al-Qur’an dan Al-Hadis dalam gerakan dakwahnya. Sebagai organisasi pembaruan Muhammadiyah juga memiliki visi dalam menyebarkan dan memajukan ajaran Islam yang bersumber dari Al-Qur’an dan Hadis yang disertai dengan pengembangan Ijtihad.⁷⁷ Hal tersebut merupakan kekuatan Muhammadiyah sehingga menjadi Gerakan Islam yang Moderen dan memperoleh kepercayaan dari masyarakat luas.

⁷⁶ Hijaz Tahir, Ketua Majelis Tabligh Muhammadiyah Kabupaten Sidenreng Rappang, *wawancara*, Sidenreng Rappang, 14 Februari 2024

⁷⁷ Muh Alwi, Gerakan Dakwah Muhammadiyah di Sulawesi Selatan, (*Jurnal :Diskursus Islam*,1,no 1), Universitas Muhammadiyah Makassar, (2013),h. 88

Ust. Hijaz Tahir selaku informan mengatakan bahwa “*di Sulawesi Selatan sendiri Muhammadiyah akan senantiasa lebih meningkatkan peranannya sesuai dengan dinamika perkembangan zaman*”. Hal tersebut menjadikan pengembangan Tajdid dalam Gerakan dakwah adalah hal urgen yang dilakukan di Sulawesi Selatan.

Informan Ust. Drs.H. Ahyaruddin Hakim, M.Ap selaku sekretaris dari Lembaga dakwah Muhammadiyah Kabupaten Sidrap juga menjelaskan ;

“Menurut saya pribadi makna daripada Moderasi beragama Muhammadiyah itu ialah bagaimana supaya organisasi Muhammadiyah ini jauh atau bahkan mudah-mudahan tidak ada kekerasan yang timbul hanya karena ada yang berbeda pemahamannya. Tetapi yang perlu diketahui bahwa Muhammadiyah menerapkan nilai-nilai dalam Moderasi beragama bahwa kita tidak boleh bersikap ekstrem tapi bukan berarti tidak tegas yah. Artinya para Muballigh juga dalam melakukan dakwahnya paling tidak menyampaikan sesuai Al-Qur’an dan Hadis dan tidak ada paksaan dalam mengikuti. Kita ambil rujukannya dari surah Al-Baqarah ayat 256. Toh,kita mesti menerapkan sikap toleransi (*Tasamuh*) dalam negara ini, karena tidak semua orang sama pemahamannya dengan kita”⁷⁸

Lebih lanjut informan menjelaskan moderasi beragama istilahnya seperti yang ada dalam QS. al-Baqarah/2:256 yang berbunyi:

لَا إِكْرَاهَ فِي الدِّينِ قَدْ تَبَيَّنَ الرُّشْدُ مِنَ الْغَيِّ

Terjemahnya:

Tidak ada paksaan dalam (menganut) agama (Islam). Sungguh, telah jelas jalan yang benar dari jalan yang sesat⁷⁹.

⁷⁸Ahyaruddin Hakim, Sekretaris Majelis Tabligh Muhammadiyah Kabupaten Sidenreng Rappang, *wawancara*, Sidenreng Rappang, 14 Februari 2024

⁷⁹ Kementrian Agama, *Mushaf At-Tanwir al-Qur’an dan Terjemah Dilengkapi Tema Penjelasan Kandungan Ayat*, surah Al-Baqarah ayat 256 (Surakarta:Gramasurya, 2018), h. 42

Menurut penjelasan informan di atas, dapat diketahui bahwa dalam beragama tidak ada paksaan dan kita berhak memilih. Namun, pilihan kita juga harus memiliki landasan yang jelas. Dalam Islam biasa disebut dengan Islam Wasathiyah ini mewujudkan sikap yang *I'tidal* (lurus dan teguh), dan *Syura* (ada pertimbangan).

Beliau juga menjelaskan nilai-nilai yang difatwahkan oleh Muhammadiyah, berikut yang dikatakan dalam wawancaranya:

“Moderasi beragama atau sikap moderat itu adalah *Tawassut* (jalan tengah), *Tawazun* (seimbang), *Ijtihad* (pembaruan), *Tasamuh* (Toleransi), dan *Tahadthur* (beradab)”⁸⁰

Informan lain, Ust.H.Irwan.M.Ap, selaku anggota pada majelis tabligh di Kabupaten Sidenreng Rappang juga menjelaskan hal yang sama. Beliau mengatakan bahwa:

“Makna Moderasi beragama dalam Muhammadiyah atau biasa kita sebut dengan Islam Wasathiyah, bahwa ada prinsip-prinsip yang harus kita ketahui pertama adalah prinsip kemudahan/prinsip keringanan, artinya Islam itu mudah yang sulit itu ketika kita melebihi-lebihkan apa yang sudah ditetapkan Al-Qur'an dan Hadis, sementara mengurang-ngurangi juga sebenarnya tidak boleh. nah, maka dari itu muncullah yang namanya prinsip moderasi artinya tidak ekstrem kanan dan tidak ekstrem kiri maknanya dia mengambil jalan tengah”⁸¹

Pandangan seseorang yang menganggap bahwa agama itu berat dan sulit bukanlah perspektif orang-orang yang bertaqwa. Karena bagi orang-orang yang bertaqwa cukup dengan menjahui larangan-Nya dan mentaati perintah-Nya adalah

⁸⁰ Ahyaruddin Hakim, Sekretaris Majelis Tabligh Muhammadiyah Kabupaten Sidenreng Rappang, *wawancara*, Sidenreng Rappang, 14 Februari 2024

⁸¹ Irwan, Anggota Majelis Tabligh Muhammadiyah Kabupaten Sidenreng Rappang, *wawancara*, Sidenreng Rappang, 14 Februari 2024

sebuah kenikmatan, begitupun dengan sikap melampaui batas atau melebihi-lebihkan. Dalam Islam disebut *Ghuluw* sama sekali tidak mendatangkan kebaikan bagi pelakunya . seperti yang ada dalam Al-Qur'an surah Al-Maaidah:5/77 yang berbunyi :

قُلْ يَا أَهْلَ الْكِتَابِ لَا تَغْلُوا فِي دِينِكُمْ غَيْرَ الْحَقِّ

Terjemahnya:

Hai Ahli Kitab, janganlah kamu berlebih-lebihan (melampaui batas) dengan cara tidak benar dalam agamamu.⁸²

Muhammadiyah dalam gerakan dakwahnya sangat menjadikan Al-Qur'an dan Hadis sebagai pegangannya, maka dari itu para Muballigh sangat mengharapkan masyarakat Islam dapat menjadikan ajaran agama Islam sebagai suri tauladan, dan agama diluar daripada agama Islam diharapkan agar lebih bisa memperkuat jalinan persaudaraan antar sesama umat muslim.

Ust. Irwan M.Ap juga menjelaskan mengenai bagaimana Muhammadiyah di tengah-tengah banyaknya organisasi di Kabupaten Sidrap. Beliau mengatakan bahwa:

“Muhammadiyah merupakan sebuah organisasi gerakan Islam (*amar ma'ruf nahi munkar*) yang menyampaikan paham-paham atau bagaimana dia memahami Islam itu kemudian di sampaikan kepada masyarakat dan tidak akan memaksakan organisasi-organisasi lain untuk mengikutinya. Ketika ada perbedaan-perbedaan pemahaman di kalangan itu menjadi sebuah pedebatan, ya Muhammadiyah hanya menyampaikan sesuai dengan dalil-dalil.”⁸³

⁸² Kementrian Agama, *Mushaf At-Tanwir al-Qur'an dan Terjemah Dilengkapi Tema Penjelasan Kandungan Ayat*, surah Al-Maaidah ayat 77 (Surakarta:Gramasurya, (2018), h. 121

⁸³ Irwan, Anggota Majelis Tabligh Muhammadiyah Kabupaten Sidenreng Rappang, wawancara, Sidenreng Rappang, 14 Februari 2024

Sementara nilai moderasi beragama menurut Ust. Irwan itu dijelaskan dalam wawancaranya bahwa “*dalam moderasi beragama yang harus kita pegang yang pertama itu punya pengetahuan dan bisa menjaga emosi keagamaannya*”, karena menurutnya emosi keagamaan itu bisa menjadikan seseorang melanggar agama yang diyakininya sekalipun.

Adapun menurut informan lain, Ust. Drs. Idrus Madong, M.Pdi. selaku anggota Majelis Tabligh. Beliau menjelaskan moderasi beragama bahwa;

“Muhammadiyah menganggap bahwa setiap orang memiliki hak untuk memilih namun memilih juga harus punya dasar, yang jelasnya prinsipnya Muhammadiyah itu di dalam melaksanakan ajaran Islam harus berpedoman dengan Al-Quran dan Hadis Nabi atau sunnah-sunnah nabi. intinya kita tidak terpengaruh pendapat orang lain. karena kita tidak terikat pada satu mazhab tetapi kita gunakan dalam metodologi untuk memahami agama dalam (bermanhaj). Ya artinya kalau organisasi itu memiliki paham yang *sahih* kita mengikut dan sependapat. ”⁸⁴

Kedua informan tersebut sangat jelas dalam menggambarkan suatu perbedaan di tengah-tengah masyarakat yang berbeda pemahaman. Organisasi Muhammadiyah Kabupaten Sidenreng Rappang menerapkan sikap yang toleransi, dan saling menghargai. Tujuan dari Majelis Tabligh tidak lain hanya untuk menyampaikan ajaran-ajaran agama Islam itu sendiri sesuai dengan Al-Qur'an dan Hadis. Sementara orang-orang yang berbeda pemahaman selain daripada organisasi Muhammadiyah, menurutnya boleh-boleh saja, siapapun berhak memilih dan siapapun boleh berbeda pendapat. Bahkan Muhammadiyah akan sependapat atau

⁸⁴ Idrus Madong, anggota Majelis Tabligh Muhammadiyah Kabupaten Sidenreng Rappang, wawancara, Sidenreng Rappang, 14 Februari 2024

mengikuti pemahaman tersebut apabila paham-paham yang diterapkan itu memiliki landasan yaitu al-Qur'an dan Hadis.

Adapun pendapat Ust. Idrus Madong dapat di simpulkan bahwa Muhammadiyah merupakan organisasi yang memakai majelis Tarjih, majelis Tarjih kadang-kadang mentarjihkan mazhab Hanafi, terkadang juga mentarjihkan mazhab Maliki, Hanafi, Hambali, dan juga Syafi'i. contoh pada persoalan yang ramai diperbincangkan mengenai *Basmalah*, mereka mentarjihkan mazhab Hanafi, kemudian masalah qunut mereka mentarjihkan mazhab Hambali, bersentuhan antara laki-laki dan Perempuan wudhu mentarjihkan mazhab Maliki, dan masalah nikah mereka tetap pakai mazhab Syafi'i. keempat mazhab tersebut merupakan mazhab *ahlussunnah waljama'ah*. Artinya, Muhammadiyah tidak mengikat pada satu mazhab saja.

Informan lain, Ust. Drs. M. Hamzah BSC Beliau menjelaskan makna Moderasi beragama menurut Muhammadiyah bahwa:

“Moderasi Beragama menurut Muhammadiyah itu adalah suatu bentuk pemahaman terhadap Muhammadiyah bagaimana memahami agama itu dari berbagai aspek kehidupan manusia, yang demikian juga dalam mengamalkan ajaran Agama berdasarkan paham yang dilakukan oleh dari berbagai unsur-unsur pemeluk agama Islam itu sendiri yang berbasis organisasi karena memang bahwa kita tidak bisa pungkiri adanya perbedaan-perbedaan dalam memahami suatu dalil tetapi pemahamannya berbeda, nah, yang inilah harus dimaklumi terkhusus dalam Moderasi beragama dalam pandangan Muhammadiyah”⁸⁵

Sementara menurut, Ust. M. Jusrianto M.Pd, juga menjelaskan bahwa:

“Banyak orang yang salah mengartikan arti Moderasi di zaman sekarang, seperti misalnya toleransi yang kebablasan sehingga dapat merusak

⁸⁵M. Hamzah, Anggota Majelis Tabligh Muhammadiyah Kabupaten Sidenreng Rappang, wawancara, Sidenreng Rappang, 14 Februari 2024

aqidahnya. Perlu kita ingat bahwa kita menghargai keyakinan orang lain, dan toleransi tertinggi tidak mencampuri ketuhanan diluar apa yang kita Yakini. Makanya ada ayat *Lakum diinukum waliyadiin, laa ikroha fiddin*. Toleransi itu tidak ikut-ikutan artinya silahkan masing-masing dan jangan mengganggu.”⁸⁶

Dalam sikap Toleransi, masalah *hablumminallah* itu persoalan masing-masing pribadi, saling menghargai dan saling menghormati dengan cara memberikan kenyamanan ibadah untuk masing-masing, beda lagi dengan masalah *hablumminannas* ini bukan persoalan pribadi lagi. Di Indonesia sendiri terdapat banyak agama seperti Kristen, Hindu, Budha, Islam, dan Konghucu, dalam praktek ini hubungan kemasyarakatan dan hubungan sosial harus saling merangkul, kerja sama dalam kebaikan selama aspeknya adalah aspek sosial.

Berdasarkan pandangan yang telah di jelaskan oleh informan yang merupakan para Muballigh dari Majelis Tabligh Muhammadiyah Kabupaten Sidenreng Rappang, dengan penjelasan yang sistematis mengungkapkan bahwa sikap atau perilaku seseorang dalam beragama merupakan ciri dari moderasi beragama. Artinya, umat beragama perlu memiliki sikap anti-kekerasan dan menjauhi hal-hal ekstrem dalam keyakinan agamanya, atau berpikiran terbuka terhadap disparitas pemahaman yang ada di lingkungannya. Sederhananya, moderasi beragama adalah cara memandang dunia dari sudut pandang agama, bertindak sesuai, dan menjunjung konstitusi sebagai kontrak nasional dengan tetap menjunjung inti ajaran agama yang menjunjung tinggi martabat manusia dan memajukan kesejahteraan masyarakat..

⁸⁶M. Jusrianto Jala, anggota Majelis Tabligh Muhammadiyah Kabupaten Sidenreng Rappang, wawancara, Sidenreng Rappang, 14 Februari 2024

C. *Implementasi Moderasi Beragama oleh Majelis Tabligh Muhammadiyah Kabupaten Sidenreng Rappang*

Para tokoh agama mempunyai peran penting dalam mendorong moderasi beragama. Posisi ini bertujuan untuk meningkatkan keharmonisan dalam kehidupan masyarakat dan tentu saja juga menumbuhkan pemahaman dalam masyarakat untuk memastikan bahwa, meskipun ada keberagaman dan perbedaan, mereka tetap bersatu dan sejahtera.

Penelitian ini berfokus pada gerakan Dakwah Muhammadiyah, dimana gerakan ini merupakan suatu hal yang sangat memberi banyak manfaat kepada masyarakat. Salah satunya ialah mendirikan majelis tabligh sebagai jalan atau jembatan untuk menyampaikan ajaran-ajaran Islam sesuai dengan putusan Tarjih kepada warga setempat, tentu hal ini sangat dibutuhkan di tengah masyarakat yang majemuk agar terciptanya tujuan-tujuan yang telah digariskan. Dalam majelis tabligh ini tentunya sudah banyak kader-kader, guru, dan Ustad yang sudah profesional dalam hal berdakwah.

Salah satu tokoh Majelis Tabligh Muhammadiyah, Ust. Drs. H. Syamsu Tang M.Pd, selaku Ketua Pimpinan Daerah Muhammadiyah Kabupaten Sidrap juga aktif sebagai pendakwah di Kabupaten Sidrap, beliau mengatakan dalam wawancaranya

“Tentunya dalam bermoderasi, Muhammadiyah mendedikasinya dengan melalui salah satunya ialah pendidikan, saya dosen disini (UMS) sudah beberapa kali menjelaskan kepada anak-anak agar tidak melakukan tindak kriminal, kekerasan, memaksa, hak daripada orang lain, ya salah satunya dalam beragama karena banyak juga anak kita disini yang non Muslim, kemudian yang kedua Muhammadiyah sudah membangun beberapa sekolah-sekolah dan perguruan tinggi seperti STIKES Muhammadiyah yang ada di

pangkajene , disana ada sebagian kecil yang non Muslim yang sekolah dan mereka juga belajar seperti anak-anak pada umumnya”⁸⁷

Seperti penjelasan di atas dapat di simpulkan bahwa Muhammadiyah sebagai organisasi agama terbesar di dunia telah membendung sikap moderat sejak dahulu, Ust. Syamsu Tang menggaris bawahi Pendidikan sebagai salah satu gerakan upaya moderasi beragama, tanpa menebar benih permusuhan Sekolah Tinggi Ilmu Kesehatan yang dimiliki Muhammadiyah itu ada di Kabupaten Sidrap tepatnya di Kota Pangkajene. Sekolah Tinggi tersebut sudah menerima beberapa mahasiswa non Muslim. Dan sampai saat ini mereka tetap menerima mahasiswa baru dari berbagai kalangan agama dan budaya tanpa ada permasalahan yang ditemukan hingga detik ini. Seperti yang dikatakan oleh informan Indragandi selaku mahasiswa UMS bahwa:

“Di kampus saya tidak pernah membatasi Masyarakatnya untuk kuliah disana baik Muslim maupun non Muslim, namun semua tetap harus mematuhi aturan berpakaian seperti memakai jilbab bagi perempuan dan berpakaian sopan. untuk matkul keislamannya kita tetap mengikutinya, saya sudah terbiasa juga dari SD belajar Islam, dan orang tua juga tidak masalah, karena pada intinya saya sudah bersyukur bahwa Univ Islam dekat rumah saya memberikan peluang bagi non Muslim untuk melanjutkan pendidikannya”.

Informan Reza selaku Mahasiswa UMS menjelaskan bagaimana toleransi orang-orang di kampusnya, beliau mengatakan bahwa:

“Mahasiswa dan dosen-dosen disana sangat baik, dan selama kuliah disana tidak ada perlakuan berbeda antara non muslim dan Muslim, semuanya sama. Bahkan saya di beri beasiswa oleh dosen yang artinya dosen tidak pilih kasih, dan membeda-bedakan mahasiswanya, saya kira itu salah satu contoh kecil sikap toleransi. Saya sangat bersyukur.”

⁸⁷ Syamsu Tang, Ketua Pimpinan Daerah Muhammadiyah Kabupaten Sidenreng Rappang, wawancara, Sidenreng Rappang, 14 Februari 2024

Muhammadiyah memang dikenal dengan komitmennya yang kuat terhadap dunia Pendidikan dan salah satu caranya dalam membangun keharmonian dalam keberagaman di tengah masyarakat. Gerakan Muhammadiyah ini sudah memiliki jaringan sekolah dan perguruan tinggi yang tersebar di seluruh Indonesia, menyediakan pendidikan yang berkualitas kepada anak-anak dari berbagai latar belakang agama dan budaya yang berbeda-beda. Tidak hanya anak-anak, Muhammadiyah juga menyelenggarakan pendidikan non-formal dan pelatihan terhadap masyarakat umum yang kurang beruntung.

Berbeda dengan penjelasan Ust. Drs.H.M. Ahyaruddin Hakim M.Ap selaku sekretaris dalam Majelis Tabligh Muhammadiyah Kabupaten Sidenreng Rappang dalam wawancaranya, beliau menyampaikan bahwa:

“Saya sebagai bagian dari anggota majelis tabligh Muhammadiyah, menurut saya pengimplementasian moderasi beragama ya dengan berdakwah, saya sering katakan kepada jama’ah ketika berceramah di masjid-mesjid bahwa tetaplah menjaga tali persaudaraan ,seperti di surah An-Nahl ayat 90, kalau misalnya tetangga kita butuh kita, ya kita bantu, kalau kita lagi masak sesuatu kemudian tercium baunya sampai ke tetangga, kita usahakan bagi masakan itu. Jangan pilih kasih, contohnya, tetangga kita ada yang kristen, kita cuma bantu yang Islam saja,itu yang tidak boleh.”⁸⁸

Lebih lanjut informan menjelaskan istilahnya seperti yang ada dalam QS.

an- Nahl/16:90 yang berbunyi:

إِنَّ اللَّهَ يَأْمُرُ بِالْعَدْلِ وَالْإِحْسَانِ وَإِيتَائِي ذِي الْقُرْبَىٰ وَيَنْهَىٰ عَنِ الْفَحْشَاءِ وَالْمُنْكَرِ وَالْبَغْيِ يَعِظُكُمْ لَعَلَّكُمْ تَذَكَّرُونَ ﴿٩٠﴾

⁸⁸ Ahyaruddin Hakim, Sekretaris Majelis Tabligh Muhammadiyah Kabupaten Sidenreng Rappang, *wawancara*, Sidenreng Rappang, 14 Februari 2024

Terjemahnya:

Sesungguhnya Allah menyuruh berlaku adil, berbuat kebajikan, dan memberikan bantuan kepada kerabat. Dia (juga) melarang perbuatan keji, kemungkar, dan permusuhan. Dia memberi pelajaran kepadamu agar kamu selalu ingat.⁸⁹

Menurut tafsir Tahlili, Tiga perintah untuk bertindak adil, berbuat baik, dan berbuat baik kepada sanak saudara (tetangga) dijelaskan pada ayat di atas. Sementara itu, ada tiga larangan: permusuhan, perbuatan keji dan munkar. Setiap orang harus diberikan haknya dengan cara yang benar. Hanya ketika hak setiap orang ditegakkan, hak asasi manusia dilindungi, dan pihak yang berkuasa membela pihak yang tidak berdaya, barulah masyarakat bisa benar-benar bahagia. Oleh karena itu, Islam menjaga dasar-dasar keadilan untuk menjamin kelangsungan hidup masyarakat..

Apa yang dijelaskan sebelumnya bahwa kader-kader majelis tabligh ini atau disebut dengan Muballigh merupakan kader-kader lama yang sudah professional, artinya mereka sudah lama berkecimpung di dunia dakwah. Informan di atas menguraikan bahwa dalam menerapkan moderasi beragama pertama perlu untuk di ketahui dan dipelajari setelah itu tidak hanya sekedar untuk diketahui tapi juga di amalkan dalam kehidupan sehari-hari, setelah diri sendiri sudah mengamalkan maka perlu kita untuk menggerakkan, artinya mengajak khayalak untuk mempelajari tujuan dan urgensi daripada moderasi beragama itu sendiri.

Dari 66 kader Muballigh yang ada di Kabupaten Sidenreng Rappang, mereka memiliki jadwal ceramah masing-masing di 11 mesjid Muhammadiyah yang ada di

⁸⁹ Kementerian Agama, *Mushaf At-Tanwir al-Qur'an dan Terjemah Dilengkapi Tema Penjelasan Kandungan Ayat*, surah An-Nahl ayat 90 (Surakarta:Gramasurya, (2018), h. 272

Sidrap dan sisanya adalah masjid binaan yang ingin bekerja sama dengan Muhammadiyah. Pada intinya tujuan mereka adalah menyampaikan ajaran-ajaran agama Islam sesuai dengan Al-Qur'an dan Hadis.

Informan lain, Ust. Jusrianto Jala S.Pd, selaku anggota majelis tabligh juga menjelaskan dalam wawancaranya “Agama di Kabupaten Sidenreng Rappang terdapat agama animisme dan dinamisme, tidak dipungkiri, mereka diterima di wilayah Sidrap oleh Addatuang Sidenreng dan disuruh untuk mengelolah tanah Amparita kemudian dibangun peradaban sesuai dengan kepercayaannya, dengan syarat mereka harus menjunjung tinggi adat istiadat serta aturan yang berlaku. Namun, setelah Muhammadiyah mengetahui hal tersebut, mereka mengambil tindakan “mengusir” karena tidak masuk dalam kategori agama yang diterima oleh negara.”

“Dalam mendedikasikan moderasi beragama kepada masyarakat akhirnya Muhammadiyah memilih untuk berdamai kembali dan menerima masyarakat Tolotang setelah mereka memutuskan untuk memilih agama yang disepakati oleh negara yakni agama Hindu agar tetap berada pada wilayah Kabupaten Sidenreng Rappang, setelah kejadian tersebut hingga sekarang komunikasi sosial, politik, dan budaya antara agama Islam dan Tolotang masih terjalin baik, terutama oleh Muhammadiyah, bahkan anak-anak kita dari Tolotang banyak yang berkuliah Universitas Muhammadiyah Sidrap.”⁹⁰

Muhammadiyah sebagai organisasi kemasyarakatan sangat mendukung dengan adanya moderasi beragama. Selain Pendidikan, Muhammadiyah juga terlibat pelayanan sosial yang luas, contohnya banyaknya berdiri rumah sakit Muhammadiyah, klinik, panti asuhan, dan berbagai lembaga sosial lainnya untuk

⁹⁰ M. Jusrianto Jala, anggota Majelis Tabligh Muhammadiyah Kabupaten Sidenreng Rappang, *wawancara*, Sidenreng Rappang, 14 Februari 2024

memberikan bantuan bagi mereka yang membutuhkan tanpa memandang agama, suku, ras, dan budaya mereka. Muhammadiyah membantu memperkuat solidaritas antara anggotanya dengan masyarakat, dan intinya adalah mereka sudah menciptakan lingkungan yang inklusif dan toleran. Tentu hal ini bertujuan untuk merealisasikan moderasi beragama dalam berbangsa dan bernegara.

Ust. M. Hijaz Tahir MA, selaku Ketua Majelis Tabligh Muhammadiyah Kabupaten Sidenreng Rappang juga menyampaikan:

“Implementasi moderasi beragama salah satunya ialah saya sering melakukan seperti khutbah jum’at, khutbah Idul Fitri, Idul Adha, Tarawih, dan masih banyak lagi. Dan menurut saya itu semua adalah jembatan untuk memberitahu maksud dan tujuan daripada moderasi beragama itu sendiri kepada masyarakat.”⁹¹

Menurut penjelasan di atas dapat di simpulkan bahwa gerakan-gerakan dakwah inilah yang sangat penting dalam mensosialisasikan esensi moderasi beragama kepada masyarakat. Selain itu kelompok Aisyiah juga sering mengadakan perkumpulan pengajian, Ust. Hijaz Tahir mengatakan bahwa :”saya juga sering membina pengajian kelompok Aisyiah, dan kegiatan itu masih terlaksana sampai sekarang, itu juga menjadi salah satu kegiatan sosial dakwah Muhammadiyah bagi kelompok Perempuan”. Hal tersebut dilakukan atas dasar perintah dari Al-Qur’an surah Al-Mujadilah/58:11 yang berbunyi :

يَا أَيُّهَا الَّذِينَ آمَنُوا إِذَا قِيلَ لَكُمْ تَفَسَّحُوا فِي الْمَجَالِسِ فَافْسَحُوا يَفْسَحِ اللَّهُ لَكُمْ وَإِذَا قِيلَ انشُرُوا

فَانشُرُوا يَرْفَعِ اللَّهُ الَّذِينَ آمَنُوا مِنْكُمْ وَالَّذِينَ أُوتُوا الْعِلْمَ دَرَجَاتٍ وَاللَّهُ بِمَا تَعْمَلُونَ خَبِيرٌ ﴿١١﴾

⁹¹ Hijaz Tahir, Ketua Majelis Tabligh Muhammadiyah Kabupaten Sidenreng Rappang, wawancara, Sidenreng Rappang, 14 Februari 2024

Terjemahnya :

Wahai orang-orang yang beriman, apabila dikatakan kepadamu “Berilah kelapangan di dalam majelis-majelis,” lapangkanlah, niscaya Allah akan memberi kelapangan untukmu. Apabila dikatakan, “Berdirilah,” (kamu) berdirilah. Allah niscaya akan mengangkat orang-orang yang beriman di antaramu dan orang-orang yang diberi ilmu beberapa derajat. Allah Maha Teliti terhadap apa yang kamu kerjakan.⁹²

Ayat tersebut menjelaskan bahwa ada baiknya kita menghadiri suatu majelis atau perkumpulan mencari ilmu, baik yang datang tepat waktu atau yang terlambat, selalu menjaga suasana yang baik, penuh persaudaraan dan saling bertenggang rasa. Perkumpulan ini selain menimba ilmu juga untuk mempererat tali persaudaraan antar anggota Aisyiah itu sendiri.

Sama dengan yang di sampaikan oleh Ust. Drs. Idrus Madong M.Pdi, selaku anggota majelis tabligh bahwasanya beliau mengatakan:

“Implementasi yang paling baik itu dimulai pada diri sendiri, adanya dorongan untuk terus dan terus belajar, mencari Ilmu, tidak merasa puas dengan dirinya, dan menghargai pendapat orang lain, itu sudah mencapai sikap moderat tertinggi, kenapa? Karena orang yang senantiasa menghargai orang lain akan berperilaku bijaksana, akan menilai segala sesuatu itu tidak hanya menilai dari kiri maupun kanan melainkan pertengahan. dalam mencakup konteks sosial kita bisa menghilangkan perbedaan-perbedaan itu.”⁹³

Islam menganjurkan pemeluknya untuk terus menuntut ilmu dan memperluas wawasan. Memasukkan moderasi beragama dapat meningkatkan pemahaman tentang cara yang tepat dalam menerapkan ajaran agama. Oleh karena itu, para pemimpin agama khususnya para Muballigh harus berhati-hati dalam mendidik masyarakat tentang moderasi beragama yang tepat. Hal ini agar masyarakat tidak

⁹² Kementrian Agama, *Mushaf At-Tanwir al-Qur'an dan Terjemah Dilengkapi Tema Penjelasan Kandungan Ayat*, surah Al-Mujadilah ayat 11 (Surakarta: Gramasurya, (2018), h. 543

⁹³ Idrus Madong, anggota Majelis Tabligh Muhammadiyah Kabupaten Sidenreng Rappang, wawancara, Sidenreng Rappang, 14 Februari 2024

mudah terprofokasi oleh doktrin-doktrin yang menyesatkan. Sebenarnya bukan hanya kepada tokoh agama, namun terkhusus juga pada diri sendiri yang selalu merasa tidak puas dengan ilmu yang dimilikinya, kerendahan hati, dan adanya rasa tanggung jawab atas keyakinannya.

Dari beberapa Informan di atas, mereka telah menguraikan implementasi moderasi beragama oleh majelis tabligh Muhammadiyah Kabupaten Sidenreng Rappang. Dapat di simpulkan bahwa inti pengimplementasian tersebut adalah berdakwah kepada masyarakat (mengajarkan, mengamalkan, dan menggerakkan), kemudian dalam dunia Pendidikan juga cukup nyata dalam penerapan moderasi beragama terutama pendidikan yang dibangun oleh Muhammadiyah itu sendiri. Kemudian selain pendidikan ada juga pelayanan dan kegiatan sosial oleh Muhammadiyah seperti rumah sakit, klinik, panti asuhan, dan pengajian (perkumpulan majelis ilmu) tanpa melihat latar belakangnya. Terakhir paling penting adalah diri sendiri agar selalu sadar akan anugrah Tuhan yang menciptakan perbedaan dan selalu menambah wawasannya agar tetap rendah hati.

D. Tujuan dan Urgensi Moderasi Beragama Masyarakat Kabupaten Sidenreng Rappang

Penelitian ini bertujuan untuk mengungkapkan maksud dan kepentingan daripada moderasi beragama di tengah penduduk Kabupaten Sidenreng Rappang, seperti yang diketahui bahwa moderasi beragama memiliki visi dan misi yaitu menghindari sikap, tindakan, dan praktik beragama yang berlebihan atau yang menimbulkan konflik kekerasan yang mengatasnamakan agama.

Era globalisasi seperti sekarang, tidak banyak yang memanfaatkan internet sebagai penyebaran narasi-narasi atau konten yang sifatnya intoleransi dan radikal yang ditujukan kepada siapa saja yang membacanya, anak muda salah satunya paling gampang terpengaruh oleh indoktrinasi karena mereka adalah kelompok yang menggunakan sosial media paling banyak seperti *facebook, instagran, twitter, youtube, dan whatsapp*. Dan potensi yang diakibatkan ialah menguatnya ujaran kebencian, hoaks, kekerasan verbal dan konten polemik yang berlatar belakang agama yang ditujukan untuk agama lain.

Urgensi daripada moderasi beragama, dapat dilihat dari contoh kecil di atas bahwa negara ini semakin konkret khususnya orang beragama yang kini sangat mudah memberi label kepada orang lain seperti kafir, bid'ah, atheis dll kepada penganut agama lain. Seseorang yang sudah menerapkan sikap moderasi beragama tidak mudah terpengaruh oleh doktrin-doktrin naif, mereka akan bertanggung jawab dengan mengekspresikan agamanya sendiri dalam realitas yang kompleks dan sikap tanggung jawab ini perlu direalisasikan kepada masyarakat Kabupaten Sidenreng Rappang.

Ust. Drs.H.Syamsu Tang M.Pd, selaku Ketua Pimpinan Daerah Kabupaten Sidenreng Rappang mengatakan bahwa:

“Tentu moderasi beragama kehadirannya sangat penting di Indonesia, salah satunya di Kabupaten Sidrap ini, ia bisa menjadi solusi untuk menciptakan kerukunan, harmonis sosial sekaligus menjaga kebebasan dalam menjalankan kehidupan beragama, menghargai keragaman tafsir dan perbedaan pandangan, serta tidak terjebak pada ekstremisme intoleransi dan kekerasan atas nama agama, ingat yang disebut moderat itu bukan orang dangkal keimanannya, bukan juga orang yang menganggap sepele tuntunan agama, dan bukan pula orang yang ekstrem riberal, orang yang moderat itu adalah mereka sholeh, berpegang teguh pada nilai moral dan esensi ajaran agama,

serta memiliki sikap cinta tanah air, anti kekerasan, toleran, dan ramah akan keragaman budaya.”⁹⁴

Moderasi beragama merupakan tanggung jawab bersama, karena moderasi beragama tidak mungkin berhasil menciptakan kerukunan kalau hanya dilakukan oleh perorangan atau institusi tertentu saja seperti kementerian agama dan organisasi Muhammadiyah saja, bekerja sama dan saling bergandengan tangan mulai dari masyarakat luas, pegiat pendidikan, ormas keagamaan, media, para politisi dan aparaturnegara. Alhasil moderasi itu sesungguhnya jati diri kita sendiri dan jati diri bangsa Indonesia.

Informan lain mengatakan dalam wawancaranya, Ust.Drs.M.Hamzah BSC, menjelaskan tujuan daripada moderasi beragama:

“Tujuan daripada moderasi beragama ialah untuk mengamankan negara Indonesia ini dari berbagai radikalisme yang ada. Indonesia tidak hanya memiliki satu agama, ada banyak kelompok maupun individu dari berbagai latar belakang yang berbeda-beda. Orang yang memaksakan keseragaman tersebut, memaksakan hak pilihan orang lain akan muncullah sikap intoleransi dan itu semua sebenarnya akar dari radikalisme itu sendiri.”⁹⁵

Ketika di era globalisasi sekarang banyak aksi terorisme yang ditujukan kepada millennial, maka kita harus waspada dan jangan cepat terpengaruh oleh faham-faham yang menyesatkan yang ada di sosial media, bagaimana caranya? kita harus mempelajari agama kita sendiri, kita harus mempelajari situasi disekitar kita. Karena yang mudah terpengaruh itu adalah orang yang tidak mengenal

⁹⁴ Syamsu Tang, Ketua Pimpinan Daerah Muhammadiyah Kabupaten Sidenreng Rappang, *wawancara*, Sidenreng Rappang, 14 Februari 2024

⁹⁵ M. Hamzah, Anggota Majelis Tabligh Muhammadiyah Kabupaten Sidenreng Rappang, *wawancara*, Sidenreng Rappang, 14 Februari 2024

agamanya sendiri. Semua agama mengajarkan kebaikan dan kedamaian, tidak ada agama yang mengajak kepada kejahatan, apalagi aksi kekerasan.

Kabupaten Sidenreng Rappang merupakan kabupaten yang memiliki berbagai macam agama, ras, budaya dan paham paham keagamaan lainnya. Organisasi kemasyarakatan lainnya menjadi cita-cita dalam bermoderasi agama. Akibatnya Kabupaten Sidenreng Rappang berhasil memberikan kemaslahatan pada masyarakatnya, mencegah perpecahan maupun kekerasan. Seperti yang diungkapkan salah satu masyarakat Kabupaten Sidrap, oleh informan bapak Fathul Alim mengatakan bahwa:

“Alhamdulillah dengan adanya peran Muhammadiyah yang tetap pada prinsipnya untuk menanamkan sikap moderasi di Kabupaten Sidrap, maka masyarakat Sidrap telah menciptakan kondisi keberagaman menjadi lebih baik dalam berbagai aspek kehidupan kita. Akibat dari penerapan masyarakat Kabupaten Sidrap ini dapat mewujudkan salah satu cita-cita bangsa. Tentu dampaknya Kembali kepada diri kita yakni perasaan damai, tenang, dan merasa aman.”⁹⁶

Kondisi kepluralitas ini sebenarnya sangat rentan terhadap konflik, bisa saja mereka mengklaim dirinya adalah sebuah kebenaran dan menganggap yang lain dipandang salah, karena sumber ajaran mereka berbeda-beda. Akan tetapi, dengan pemahaman yang dimiliki oleh masyarakat Kabupaten Sidenreng Rappang seperti yang dikatakan oleh salah satu informan, Ust. M. Jusrianto S.Pd bahwa “moderasi beragama ini mampu memperlihatkan kepada orang lain bahwasanya penganut agama lain itu bukan lawan tapi sebagai kawan seperjuangan untuk mewujudkan

⁹⁶ Fathul Alim, Masyarakat Kabupaten Sidenreng Rappang, *wawancara*, Sidenreng Rappang, 14 Februari 2024

nilai-nilai ajaran agama yang benar, kemudian sisanya kita berikhtiar untuk kehidupan selanjutnya dunia maupun akhirat.”

Keempat informan diatas telah menguraikan penjelasan mengenai tujuan dan urgensi moderasi beragama di Tengah masyarakat Kabupaten Sidenreng Rappang dapat disimpulkan bahwa paling tidak memiliki 2 urgensi, *pertama*, intoleransi merupakan akar dari radikalisme, *kedua*, intoleransi mengklaim kebenaran dan menganggap yang lain salah di tengah masyarakat yang plural. Kemudian tujuan atau manfaat dari moderasi beragama untuk menangkal permasalahan diatas yang dapat menyebabkan kerusuhan, kekerasan, ketegangan, ketidaknyamanan, dan kebencian.



BAB V

PENUTUP

A. *Kesimpulan*

Dari hasil penelitian diatas, maka peneliti dapat menyimpulkan sebagai berikut :

Pertama, Moderasi beragama adalah cara pandang, sikap, dan praktik beragama dalam kehidupan beragama di Indonesia dengan cara mengejawantahkan esensi ajaran agama untuk melindungi martabat kemanusiaan dan membangun kemashlahatan umum yang berlandaskan prinsip yang adil, berimbang, dan mentaati konstitusi yang ada sebagai kesepakatan berbangsa. Pada intinya, dengan bersikap moderasi beragama maka seseorang akan bersikap bijaksana, dan memiliki kebesaran hati dalam menilai segala sesuatu karena bersifat *ummatan wasathan* yang berarti pertengahan.

Kedua, Bentuk implementasi atau penerapan oleh Majelis Tabligh Muhammadiyah dalam moderasi beragama yaitu dengan cara berdakwah, menurut mereka dakwah merupakan salah satu jalan atau cara untuk menyampaikan esensi ajaran agama yang benar sesuai dengan Al-Qur'an dan Hadis kepada masyarakat Kabupaten Sidenreng Rappang. Tidak hanya itu, Muhammadiyah juga memiliki alternatif seperti terjun kedalam dunia pendidikan (formal dan non formal) dan kegiatan sosial lainnya. Ketiga alternatif tersebut dianggap sebagai jalan atau jembatan dalam bermoderasi agama kepada masyarakat.

Ketiga, Tujuan dan urgensi moderasi beragama di Tengah masyarakat Kabupaten Sidenreng Rappang, dapat disimpulkan bahwa paling tidak memiliki dua urgensi. *Pertama*, intoleransi merupakan akar dari radikalisme, *kedua*, intoleransi mengklaim kebenaran dan menganggap yang lain salah di tengah masyarakat yang plural. Kemudian

tujuan atau manfaat daripada moderasi beragama untuk menangkal permasalahan diatas yang dapat menyebabkan kerusuhan, kekerasan, ketegangan, ketidaknyamanan, dan kebencian dalam aspek kehidupan bersosial.

B. *Implikasi penelitian*

Pertama, Penelitian ini membahas gagasan dan prinsip dalam implikasi moderasi beragama di tengah masyarakat. Pengertian moderasi beragama yang diketahui dan dipahami oleh Muballigh Muhammadiyah di Kabupaten Sidenreng Rappang tercantum dalam penelitian ini.

Kedua, Penelitian ini membahas pola atau bentuk para Muballigh Muhammadiyah Kabupaten Sidenreng Rappang dalam mengimplementasikan moderasi beragama di tengah masyarakat Sidrap yang memiliki latar belakang yang berbeda-beda baik itu dari segi budaya, adat dan agama.

Ketiga, Penelitian ini juga membahas hasil penerapan moderasi beragama. berupa tujuan dan urgensi yang diperoleh dengan maksud diterapkannyimplikasi moderasi beragama di tengah kehidupan Masyarakat.

DAFTAR PUSTAKA

- Abidin, Achmad Zainal, Nilai-nilai Moderasi Beragama Dalam Permendikbud, *Jurnal Inovasi dan Riset Akademik Surabaya*, No.5.2, 2021, 729-736.
- Abror, Muhammad, Moderasi Beragama Dalam Bingkai Toleransi : Kajian Islam Dan Keberagaman Memiliki Sifat Universal Dan Komprehensif , *Jurnal Pemikiran Islam*, No.2.2, 2020, 143-155.
- Akhmadi, Agus, Moderasi Beragama Dalam Keragaman Indonesia (Religious Moderation In Indonesia's Diversity), *Jurnal Diklat Keagamaan*, No.2.13, 2008, 45-55.
- Alwi, Muhammad, Gerakan Dakwah Muhammadiyah di Sulawesi Selatan, *Jurnal Diskursus Islam*, No.1.1, Makassar:Universitas Muhammadiyah Makassar, 2013, 74-84.
- Budiman, Arif, Dkk, Komitmen Kebangsaan-Menanamkan nilai-nilai Pendidikan kebangsaan terhadap Murid MI dan PAUD di Desa Bongas Pamanukan Subang, *jurnal: Proceedings UIN Sunan Djati Bandung*, No.6.5, 2023.
- Dimiyati, Ahmad, Islam Wasatiah (Identitas Islam Moderat Asia Tenggara Dan Tantangan Ideologi), *Jurnal Riset Dan Kajian Keislaman*, No.2.6, 2017, 139-168.
- Fahri, Mohamad, Moderasi Beragama Di Indonesia, *Jurnal intizar* , No.2.12, 2019, 96-100.
- Hasan, Mustaqim, Pinsip Moderasi Beragama Dalam Kehidupan Berbangsa, *Jurnal Muftadiin* , No.2.7, 2022, 111-126.
- <https://sidenrenggrappang.bpk.go.id>. (04 Februari 2024, pukul 16.13)
- Rektor UIN Raden Intan saat memberikan sambutan dalam acara Seminar dan Ekspos Produk Akademik bertema *Sinergisitas Masyarakat dan Dunia Pendidikan dalam Moderasi Beragama*. 2020.
- Jalil, Abdul, Aksi Kekerasan Atas Nama Agama: Telaah terhadap Fundamentalisme, Radikalisme, dan Ekstremisme, *Jurnal Diklat Teknis Pendidikan dan Keagamaan*, No.5.9, Badan Litbang dan Kementrian Agama, 2021, 220-230.
- Joesyiana, Kiki, Penerapan Metode Pembelajaran Observasi Lapangan (Outdoor Study) Pada Mata Kuliah Manajemen Operasional (Survey Pada Mahasiswa Jurusan Manajemen Semester III Sekolah Tinggi Ilmu Ekonomi Beserta Persada Bunda), Riau: *Jurnal Pendidikan Ekonomi Akuntansi FKIP UIR*, 2018.
- Karim, Rusli, *Muhammadiyah dalam Kritik dan Komentar*, Cet:1, Jakarta: penerbit CV. Rajawali 1986.
- Wahid, Abdurrahman, Eksistensi dan Metodologi Pendekatan Filosofis dalam Studi Islam, *Jurnal Eduksi dan Sains* , No.3.9, 2021.
- Musliha, Dewi, *Penerapan nilai-nilai Moderasi Beragama pada siswa Madrasah Aliyah Nurul Muftadiin Kecamatan pulau Burung Kabupaten Inhil*. Skripsi: Riau, UIN SUSKA, 2022.
- Muhtadin, Dg.Mustafa, Telaah Kritis dengan Pendekatan Teologis Normatif, Dialogis dan Konvergensif, *Jurnal Hunafa*, No.2.8 2006:129-140
- Nasikhin, Raharjo, Moderasi Beragama Nahdlatul Ulama Dan Muhammadiyah Dalam Konsep Islam Nusantara Dan Islam Berkemajuan, *Jurnal Riset dan Kajian Keislaman*, No.1.11 2022, 19-34.

- Nina Siti Salmaniah Siregar, Metode Dan Teknik Wawancara, Medan : *Jurnal Direktorat Pengembangan Kemahasiswaan Universitas Medan Area*, 2002
- Nuridin, Fauziyah, Moderasi Beragama Menurut al-Qur'an dan Hadis, *Jurnal Ilmiah Al-Mua'syirah*, No.1.18, 2021.
- Raharjo, Mudja, *Studi Kasus Dalam Penelitian Kualitatif : Konsep Dan Prosedurnya*, Skripsi . Malang: Universitas Negri Islam Maulana Malik Ibrahim, 2017.
- Rektor UIN Raden Intan saat memberikan sambutan dalam acara Seminar dan Ekspos Produk Akademik bertema *Sinergisitas Masyarakat dan Dunia Pendidikan dalam Moderasi Beragama*.2020.
- Saifuddin, Lukman Hakim, *Moderasi Beragama Kemenak Republik Indonesia*, Cet.I, Jakarta Pusat : Badan Litbang Dan Diklat Kementerian Agama RI Gedung Kementerian Agama RI, 2019.
- Sairin , Weinata, *Gerakan Pembaruan Muhammadiyah*, Cet:2, Jakarta: Penerbit Pustaka Sinar Harapan, 2008.
- Samho, Bartolomeus, Urgensi Moderasi Beragama untuk mencegah Radikalisme di Indonesia, *Jurnal ; Sosial Humaniora*, No.1.2, 2022, 90-111.
- Shihab,Quraish, *Wasathiyah (Wawasan Islam tentang Moderasi Beragama)*, Cet. I, Tangerang Selatan: Penerbit Lentera Hati, 2019
- Siti Nur Wahdah Tuzzakiah,dkk,Manajemen Dakwah Majelis Tabligh pimpinan wilayah Muhammadiyah Kalimantan Timur, *jurnal: Musyawwir Manajemen Dakwah dan Filantropi Islam*, No.1.13 , 2023.
- Tahir,Gustia, Muhammadiyah (Gerakan Sosial Keagamaan dan Pendidikan) *jurnal;adabiyah.*, No.2.10, 2010.
- Tuzakkiyah, Nurwahdah, Manajemen Dakwah Majelis Tabligh Pimpinan Wilayah Muhammadiyah, *Jurnal; Manajemen Dakwah dan Filantropi Islam*, No.1.1, 2023
- Qadir , Abdul, '*Moderasi Beragama dalam lektur keagamaan Islam di Kawasan Timur Indonesia*', Cet;I, Jakarta: LIPI Press,2021.
- Abdussamad,Zuchri, '*Metodologi Penelitian Kualitatif*', Cet. I, Makassar: Penerbit CV. Syakir Media Press ,2021.

Wawancara :

- Samsu Tang, (62 tahun), wakil Rektor 1, *Wawancara*, 14- Februari-2024
- Ahyaruddin, (66 tahun), Dosen, *Wawancara*, 14-Februari-2024
- Idrus Madong, (59 tahun), Guru, *Wawancara*, 14-Februari-2024
- Irwan, (57 tahun), Dosen, *Wawancara*, 14- Februari-2024
- Hamzah (60 tahun), Karyawan, *Wawancara*, 14-Februari-2024
- Jusrianto (30 tahun), Dosen, *Wawancara*, 14-Februari-2024
- Hijaz Tahir (65 tahun), Dosen, *Wawancara*,14-Februari-2024
- Indragandi, (22 tahun), Mahasiswa, *Wawancara*, 7-April-1014
- Reza, (23 tahun), Mahasiswa, *Wawancara*, 7-April-2024
- Rusni Edy, (23 tahun), Mahasiswa, *Wawancara*, 7-April-2024

DAFTAR INFORMAN

NAMA	USIA	JABATAN	PEKERJAAN
Drs. H. Samsu Tang, M.Pd	62 Tahun	Ketua Pimpinan Daerah Muhammadiyah Sidrap	Wakil Rektor 1
M. Hijaz Tahir, MA	65 Tahun	Ketua Majelis Tabligh Muhammadiyah Sidrap	Dosen
Drs. H. Ahyaruddin Hakim, M,Ap	66 Tahun	Sekretaris Majelis Tabligh Muhammadiyah Sidrap	Dosen
Drs. M. Idrus Madong, M,Pdi	59 Tahun	Anggota Majelis Tabligh Muhammadiyah Sidrap	Guru SMA Negeri 1 Sidrap
H. Irwan, M,Ap	57 Tahun	Anggota Majelis Tabligh Muhammadiyah Sidrap	Dosen
Drs. Hamzah, Bsc	60 Tahun	Anggota Majelis Tabligh Muhammadiyah Sidrap	Karyawan Dolog Kodiya Parepare
Jusrianto, M,Pd	34 Tahun	Anggota Majelis Tabligh Muhammadiyah Sidrap	Assisten Dosen
Muammar Hijaz S,Thi	35 Tahun	Anggota Majelis Tabligh Muhammadiyah Sidrap	Pegawai Negeri KUA Watang pulu ,Sidrap
Indra gandi	22 Tahun	Mahasiswa Hindu	NIM: 0910580222011
Rusny Edi	23 Tahun	Mahasiswa Hindu	NIM: 0910580221060
Reza	23 Tahun	Mahasiswa Hindu	NIM: 0910580220008

PEDOMAN WAWANCARA

1. Apa makna Moderasi Beragama dalam pandangan Muhammadiyah?
2. Apakah ada nilai-nilai Moderasi Beragama Yang difatwahkan oleh Muhammadiyah?
3. Apa Tujuan dari dibentuknya Majelis Tabligh?
4. Bagaimana para Muballigh dalam berdakwah mengenai Moderasi Beragama di Tengah Masyarakat Sidrap yang majemuk?
5. Apa Langkah-langkah pengimplementasian moderasi beragama oleh Majelis Tabligh Muhammadiyah di Kabupaten Sidrap?
6. Apa tujuan dari moderasi beragama di tengah masyarakat Kabupaten Sidrap yang majemuk?
7. Apa Langkah-langkah Muhammadiyah dalam menghadapi berbagai macam organisasi di Sidrap, seperti al-wahdah, as-sunnah, salafy, dll?
8. Ada berapa masjid binaan yang ditempati oleh Muhammadiyah?
9. Apa Maksud dari “ Muhammadiyah melaksanakan Islam Berkemajuan”?
10. Apakah masyarakat Kabupaten Sidrap sudah menciptakan sikap moderat

DOKUMENTASI PENELITIAN

Wawancara dengan Muh. Jusrianto M,Pd, usia 34 tahun selaku anggota majelis tabligh Muhammadiyah Sidrap sekaligus asisten Dosen Di Universitas Muhammadiyah Sidrap



Wawancara bersama Drs. H. Ahyaruddin Hakim, M,Ap, usia 66 tahun selaku sekretaris majelis tabligh Muhammadiyah Sidrap, sekaligus dosen Universitas Muhammadiyah Sidrap



Wawancara bersama Drs. H. Samsu Tang, M.Pd, usia 62 tahun selaku Pimpinan Daerah Muhammadiyah Sidrap sekaligus wakil Rektor Universitas Muhammadiyah Sidrap.



Wawancara bersama H. Irwan, M.Ap, usia 57 tahun selaku anggota majelis tabligh Muhammadiyah Sidrap sekaligus Dosen Universitas Muhammadiyah Sidrap.



Wawancara bersama Drs. M. Idrus Madong, M,Pdi, usia 59 tahun selaku anggota majelis tabligh Muhammadiyah Sidrap sekaligus guru SMA Negri 1 Rappang



Wawancara bersama Drs. Hamzah, Bsc, usia 60 tahun selaku anggota majelis tabligh Muhammadiyah Sidrap sekaligus sebagai Karyawan Dolog Kodiya Parepare.



RIWAYAT HIDUP



Zulfiyah Hijaz lahir di Rappang pada tanggal 11 juli 2002. Berasal dari kelurahan Rappang, Kecamatan Panca Rijang, Kabupaten Sidenreng Rappang, Provinsi Sulawesi Selatan. Penulis merupakan anak keempat dari empat bersaudara, dari pasangan bapak M. Hijaz Tahir dan ibu Wardah. Penulis telah mengenyam pendidikan mulai dari SDN 4 Unggulan Rappang yang terletak di Kecamatan Panca Rijang. Lanjut SMP, penulis masuk Pondok Pesantren Modern Rahmatul Asri yang terletak di Kabupaten Enrekang selama 4 tahun. Kemudian penulis melanjutkan pendidikan ke Madrasah Aliyah Darul Dakwah wal-Irsyad (MA DDI) yang terletak di Pangkajene, Kabupaten Sidenreng Rappang selama 2 tahun. Sambil bersekolah, penulis juga mengikuti program Tahfidzul Qur'an (LPTQ) di Kecamatan Maritengae, Kabupaten Sidenreng Rappang. Selama duduk di bangku MA, penulis aktif pada kegiatan internal seperti Palang Merah Indonesia (PMR) dan kegiatan eksternal seperti Musabaqah Tilawatil Qur'an (MTQ) tingkat Kabupaten.

Untuk jenjang pendidikan selanjutnya, penulis melanjutkan pendidikannya di Universitas Islam Negeri (UIN) Alauddin Makassar. Penulis mengambil jurusan Aqidah dan Filsafat Islam Fakultas Ushuluddin dan Filsafat. Selama menjalani proses perkuliahan, penulis juga pernah aktif organisasi HMPS Aqidah dan Filsafat Islam dan IPMI BKPT UINAM Sidrap.

UNIVERSITAS ISLAM NEGERI
ALAUDDIN
MAKASSAR