

**PERAN KEPEMIMPINAN KEPALA SEKOLAH DALAM
MENINGKATKAN PROFESIONALISME GURU DI
SD INPRES JONGGOWA KABUPATEN GOWA**

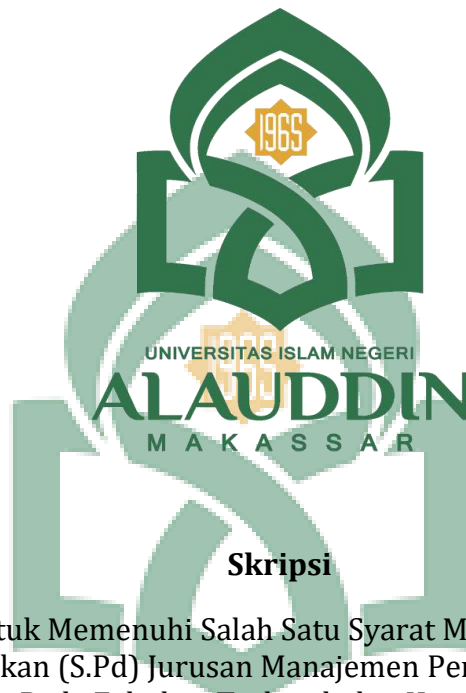

Skripsi

Diajukan untuk Memenuhi Salah Satu Syarat Meraih Gelar Sarjana
Pendidikan (S.Pd) Jurusan Manajemen Pendidikan Islam
Pada Fakultas Tarbiyah dan Keguruan
UIN Alauddin Makassar

UNIVERSITAS ISLAM NEGERI
ALAUDDIN
M A K A S S A R

Oleh:

RISMA JULIASARI

NIM: 20300119076

**FAKULTAS TARBIYAH DAN KEGURUAN
UNIVERSITAS ISLAM NEGERI ALAUDDIN MAKASSAR**

2024

PERNYATAAN KEASLIAN SKRIPSI

Mahasiswa yang bertanda tangan di bawah ini:

Nama : Risma Juliasari
NIM : 20300119076
Tempat/Tanggal Lahir : Limbua, 21 Juli 2001
Jurusan : Manajemen Pendidikan Islam
Fakultas : Tarbiyah dan Keguruan
Alamat : BTN Bumi Batara Gowa
Judul : "Peran Kepemimpinan Kepala Sekolah dalam Meningkatkan Profesionalisme Guru di SD Inpres Jonggowa Kabupaten Gowa"

Menyatakan dengan sesungguhnya dan penuh kesadaran bahwa skripsi ini benar adalah hasil karya sendiri. Jika kemudian hari terbukti bahwa ia merupakan duplikat, tiruan atau dibuat oleh orang lain, sebagian atau seluruhnya, maka skripsi ini dan gelar yang diperoleh karenanya batal demi hukum.

Gowa, 28 Agustus 2024

Penulis,

Risma Juliasari

Nim 20300119076

PENGESAHAN SKRIPSI

Skripsi berjudul "**Peran Kepemimpinan Kepala Sekolah dalam Meningkatkan Profesionalisme Guru di SD Inpres Jonggowa Kabupaten Gowa**", yang disusun oleh Saudari Risma Juliasari, NIM: 20300119076, mahasiswi Program Studi MPI Fakultas Tarbiyah dan Keguruan UIN Alauddin Makassar, telah diuji dan dipertahankan dalam sidang Ujian Skripsi (Munaqasyah) yang diselenggarakan pada hari Rabu, tanggal 28 Agustus 2024 M. bertepatan dengan tanggal 23 Safar 1446 H, dinyatakan telah dapat diterima sebagai salah satu syarat untuk memperoleh gelar Sarjana Pendidikan pada Jurusan Manajemen Pendidikan Islam dengan beberapa perbaikan.

Gowa, 30 Agustus 2024

DEWAN PENGUJI:

Nomor SK Tahun 2024

Ketua Sidang : Dr. Ahmad Afif, S.Ag., M.Si.

Sekretaris Sidang : St. Ibrah Mustafa Kamal, S.E., M.Sc.

DEWAN PENGUJI :

1. Dr. Kasmawati, M.M.

2. Dr. Fitriani Nur, S.Pd.I., M.Pd.

3. Dr. Wahyuddin, S.Ag., M.Pd.I.

4. Lisa Nursita, S.E., M.Si.

Disahkan Oleh:

Dekan FTK UIN Alauddin
Makassar,

Dr. H. Andi Achruh, M.Pd.I.
NIP 196609081994031002

KATA PENGANTAR

بِسْمِ اللَّهِ الرَّحْمَنِ الرَّحِيمِ

Alhamdulillahirobbil'alamin, segala puji dan syukur yang tak terhingga bagi Allah *subhana wa ta'ala*, atas limpahan rahmat, hidayah kasi sayang, dan karunia-Nya yang selalu memberikan kemudahan, nikmat sehat dan rezeki hingga peneliti dapat menyelesaikan skripsi ini. Sholawat serta salam senantiasa tercurahkan kepada baginda Muhammad *shalallahu'alaihi wa salam* sebagai suri tauladan dan panutan bagi seluruh Umat Islam.

Berkat limpahan kemudahan dan kelancaran yang telah Allah *subhana wa ta'ala* berikan sehingga peneliti mampu menyelesaikan skripsi ini dengan judul **"Peran Kepemimpinan Kepala Sekolah dalam Meningkatkan Profesionalisme Guru di SD Inpres Jonggowa Kabupaten Gowa"**. Skripsi ini disusun untuk memenuhi syarat dalam meraih gelar Sarjana Pendidikan (S.Pd) pada jurusan Manajemen Pendidikan Islam Fakultas Tarbiyah dan Keguruan, Universitas Islam Negeri Alauddin Makassar.

Selesainya penulisan dan penyusunan skripsi ini merupakan sebuah karunia dan hal paling membanggakan dan tentunya peneliti mengucapkan banyak terimakasih kepada semua pihak yang telah terlibat membantu kelancaran skripsi ini baik secara moril maupun material. Terkhusus kedua orang tua tercinta ayah Herman dan ibu Suriati, yang memberikan banyak semangat dan tak henti-hentinya mendoakan saya dalam menyelesaikan karya ilmiah (skripsi) juga kerjasama dari berbagai pihak yang ikhlas membantu dalam pembuatan skripsi ini.

Selanjutnya ucapan terima kasih juga ditujukan kepada:

1. Prof. H. Hamdan Juhannis, M.A., Ph.D. selaku Rektor UIN Alauddin Makassar beserta Wakil Rektor I, Prof. Dr. H. Kamaluddin Abunawas, M.Ag. Wakil Rektor II, Prof. Dr. H. Andi Aderus, Lc., M.Ag. Wakil Rektor III, Prof. Dr. H. Muhammad Khalifah Mustamin, M.Pd. dan Wakil

Rektor IV, Prof. Dr. H. Muhammad Amri, Lc., M.Ag. atas segala fasilitas yang diberikan selama menuntut ilmu di UIN Alauddin Makassar.

2. Dr. H. Andi Achruh, M.Pd.I. selaku Dekan Fakultas Tarbiyah dan Keguruan UIN Alauddin Makassar beserta Wakil Dekan I, Dr. H. Muh. Rapi, S.Ag., M.Pd. Wakil Dekan II, Dr. M. Rusdi, M.Ag. dan Wakil Dekan III, Dr. Ridwan Idris, S.Ag., M.Pd. Fakultas Tarbiyah dan Keguruan atas segala fasilitas yang diberikan dan senantiasa memberikan dorongan, dan bimbingan kepada penulis.
3. Dr. Ahmad Afif, S.Ag., M.Si. dan Lisa Nursita, S.E., M.Si. selaku Ketua Jurusan dan Sekretaris Jurusan Manajemen Pendidikan Islam Fakultas Tarbiyah dan Keguruan UIN Alauddin Makassar yang senantiasa memberikan dorongan, bimbingan, semangat dan nasehat kepada penulis untuk penyusunan skripsi ini.
4. Dr. Wahyuddin, S.Ag., M.Pd.I., selaku Pembimbing I dan Lisa Nursita, S.E., M.Si. selaku Pembimbing II yang telah bersedia dan bersabar meluangkan waktu, tenaga, dan pikiran dalam membimbing dan mengarahkan penulis mulai dari bagian awal hingga selesainya skripsi ini.
5. Dr. Kasmawati, M.M. selaku Penguji I dan Dr. Fitriani Nur, S.Pd.I., M.Pd. selaku Penguji II yang telah bersedia dan bersabar meluangkan waktunya dalam menguji dan mengarahkan penulis hingga selesainya skripsi ini.
6. Segenap dosen, karyawan, dan karyawan Fakultas Tarbiyah dan Keguruan UIN Alauddin Makassar yang penuh ketulusan hati dan keikhlasan mengabdikan diri tanpa mengenal lelah.

7. Kepala Sekolah SD Inpres Jonggowa, serta Guru SD Inpres Jonggowa yang telah memberi izin mengadakan penelitian dan membantu dalam proses pengumpulan data.
8. Kepada Kakanda Asriadi yang selalu memberi semangat, motivasi, yang telah membantu dengan tulus dan mendukung saya untuk terus berjuang menyelesaikan skripsi ini..
9. Kepada sahabatku Ayu Andira, Siti Miftahul Jannah, dan Fitriani yang selalu memberi semangat dan dukungan dalam penyusunan skripsi ini.
10. Rekan-rekan mahasiswa jurusan Manajemen Pendidikan Islam angkatan 2019 terkhusus kepada kelas MPI B atas dukungan, semangat, partisipasi, dan kerja samanya selama menempuh proses studi. Serta seluruh pihak yang tidak dapat penulis sebutkan satu persatu, yang telah memberikan sumbangsi kepada penulis selama kuliah hingga penyelesaian skripsi ini.

Dalam Penelitian skripsi ini peneliti menyadari bahwa skripsi ini masih jauh dari kata sempurna. Oleh karena itu, peneliti berharap akan saran dan kritik demi kesempurnaan skripsi ini. Sekali lagi peneliti mengucapkan terima kasih sebanyak- banyaknya untuk semua pihak yang telah membantu. Semoga skripsi ini dapatbermanfaat untuk semua orang. Aamiin

Gowa, 28 Agustus 2024
Peneliti,

Risma Juliasari
NIM: 20300119076

DAFTAR ISI

HALAMAN SAMPUL.....	i
PERNYATAAN KEASLIAN SKRIPSI.....	ii
KATA PENGANTAR.....	iii
DAFTAR ISI	vi
DAFTAR TABEL.....	viii
DAFTAR GAMBAR	ix
ABSTRAK	x
BAB I PENDAHULUAN	1
A. Latar Belakang	1
B. Fokus Penelitian dan Deskripsi Fokus	7
C. Rumusan Masalah	8
D. Kajian Pustaka.....	8
E. Tujuan dan Manfaat Penelitian.....	20
BAB II KAJIAN TEORETIS	22
A. Kepemimpinan Kepala Sekolah.....	22
1. Pengertian Kepemimpinan Kepala Sekolah	22
2. Peran dan Fungsi Kepala Sekolah	26
3. Gaya Kepemimpinan Kepala Sekolah.....	35
4. Kompetensi Kepala Sekolah.....	37
B. Profesionalisme Guru.....	38
1. Pengertian Profesionalisme Guru	38
2. Kompetensi Guru Profesional	40
3. Tugas dan Tanggung Jawab Guru.....	45
BAB III METODOLOGI PENELITIAN	49
A. Jenis dan Lokasi Penelitian.....	49
B. Pendekatan Penelitian	50
C. Data dan Sumber Data	50
D. Metode Pengumpulan Data	52
E. Instrumen Penelitian.....	53
F. Teknik Pengolahan dan Analisis Data	54
G. Pengujian Keabsahan Data	55
BAB IV HASIL PENELITIAN DAN PEMBAHASAN	58
A. Gambaran Umum.....	58
B. Hasil Penelitian	61
BAB V PENUTUP	87
A. Kesimpulan.....	87
B. Implikasi Penelitian.....	89

DAFTAR PUSTAKA.....	90
LAMPIRAN	93
DOKUMENTASI.....	115
DAFTAR RIWAYAT HIDUP.....	119



UNIVERSITAS ISLAM NEGERI
ALAUDDIN
M A K A S S A R

DAFTAR TABEL

Tabel 4.1 Data Siswa/Siswi SD Inpres Jonggowa	60
Tabel 4.2 Data Pendidik dan Tenaga Kependidikan	61



DAFTAR GAMBAR

Gambar 1 : Gedung SD Inpres Jonggowa	115
Gambar 2 : Ruang kelas di SD Inpres Jonggowa.....	115
Gambar 3 : Wawancara dengan kepala sekolah SD Inpres Jonggowa.....	116
Gambar 4 : Wawancara dengan Guru Kelas SD Inpres Jonggowa	117
Gambar 5 : Wawancara dengan Guru Kelas SD Inpres Jonggowa	117
Gambar 6 : Wawancara dengan Guru PAI SD Inpres Jonggowa	118
Gambar 7 : Wawancara dengan Siswa SD Inpres Jonggowa	118



ABSTRAK

Nama : Risma Juliasari
NIM : 20300119076
Judul : Peran Kepemimpinan Kepala Sekolah dalam Meningkatkan Profesionalisme Guru di SD Inpres Jonggowa Kabupaten Gowa

Penelitian ini mengkaji tentang peran kepemimpinan kepala sekolah dalam meningkatkan profesionalisme guru di SD Inpres Jonggowa Kabupaten Gowa yang memiliki tujuan untuk mengetahui: (1) Kepemimpinan kepala sekolah di SD Inpres Jonggowa kabupaten gowa (2) Kompetensi profesionalisme guru di SD Inpres Jonggowa kabupaten gowa (3) Peran kepemimpinan kepala sekolah dalam meningkatkan profesionalisme guru di SD Inpres Jonggowa kabupaten gowa.

Jenis penelitian ini menggunakan penelitian kualitatif deskriptif dengan pendekatan manajemen. Sumber data penelitian ini adalah kepala sekolah, guru dan siswa. Metode pengumpulan data yang digunakan wawancara, observasi dan dokumentasi. Teknik pengolahan dan analisis data dilakukan melalui tiga tahapan, yaitu: reduksi data, penyajian data dan penarikan kesimpulan. Adapun pengujian keabsahan data melalui triangulasi sumber, teknik dan waktu.

Hasil penelitian ini menunjukkan bahwa kepala sekolah sebagai pemimpin memiliki sifat kepemimpinan yang bertanggung jawab dan berdedikasi tinggi dalam upaya meningkatkan atau memajukan sekolah. Kompetensi profesionalisme guru, kepala sekolah bertindak bijaksana, adil dan profesional dalam mengambil keputusan yang bersifat membangun. Kepala sekolah selalu mengikut sertakan guru-guru dalam kegiatan kelompok kerja guru, seminar, bimtek dalam upaya meningkatkan profesionalisme guru. Peran kepemimpinan kepala sekolah dalam meningkatkan profesionalisme guru di SD Inpres Jonggowa kabupaten gowa adalah kepala sekolah telah melaksanakan 7 fungsi dan perannya dengan baik sebagai kepala sekolah yakni sebagai *educator*, *manajer* (penyusunan program kerja, pemeliharaan sarana dan prasarana, peningkatan profesionalisme guru), *administrator* (perencanaan dan penyusunan program-program dan kegiatan-kegiatan setiap awal tahun ajaran baru, pengecekan sarana dan prasarana, pembuatan inventaris), *supervisor* (pemberian reward dan sanksi, pelibatan pengawas eksternal), *leader*, *innovator*, dan *motivator*.

Berdasarkan hasil penelitian diharapkan Kepala sekolah mampu menjaga atau meningkatkan profesionalisme guru agar guru dapat mengelola kelas dan program pembelajaran, menggunakan media pembelajaran dan sumber belajar, melaksanakan proses pembelajaran sesuai dengan kurikulum yang ada. Guru diharapkan dapat meningkatkan kemampuan dan keterampilan dalam mengajar agar peserta didik lebih bersemangat dalam

mengikuti pembelajaran. Guru dapat memanfaatkan media pembelajaran seperti lcd, speaker dan sebagainya untuk meningkatkan semangat belajar peserta didik seiring dengan perkembangan teknologi.



BAB I

PENDAHULUAN

A. Latar Belakang

Pendidikan merupakan sebuah proses perubahan tingkah laku pribadi manusia yang menuju pada kedewasaan cara berpikir, serta sikap dan perilaku. Salah satu indikator manusia yang dewasa adalah memiliki budaya yang unggul dan tangguh. Artinya, di samping memiliki ilmu pengetahuan dan keterampilan, juga memahami dan memiliki nilai-nilai serta norma yang berlaku dalam kehidupannya.¹

Berdasarkan tujuan Pendidikan Nasional yang termuat dalam UU No 20 Tahun 2003 yakni Pendidikan Nasional berfungsi mengembangkan kemampuan dan membentuk watak serta peradaban bangsa yang bermartabat dalam rangka mencerdaskan kehidupan bangsa, bertujuan untuk berkembangnya potensi peserta didik agar menjadi manusia yang beriman dan bertakwa kepada Tuhan Yang Maha Esa, berakhlak mulia, sehat, berilmu, cakap, kreatif, mandiri, dan menjadi warga Negara yang demokratis serta bertanggung jawab.²

Kepemimpinan adalah proses mempengaruhi, mendorong, dan mengajak sejumlah orang (dua orang atau lebih) agar dapat bekerja sama dalam melaksanakan kegiatan-kegiatan yang terarah guna untuk mencapai

¹Muhammad Japar, dkk., *Pluralisme dan Pendidikan Multikultural* (Surabaya: CV. Jaka Media Publishing, 2022), h. 49.

²Undang-Undang Republik Indonesia Nomor 20 Tahun 2003 tentang *Sistem Pendidikan Nasional*, UU RI, 2003.1 (2017).

tujuan bersama. Hendaknya seorang pemimpin itu mempunyai strategi bagaimana mengajak dan membujuk orang lain untuk melakukan sesuai dengan tujuan yang diinginkan pemimpin tersebut untuk kemajuan sekolahnya. Pimpinan tertinggi di sebuah lembaga pendidikan adalah kepala sekolah. Kedudukan kepala sekolah sangatlah penting dan kunci kesuksesan sekolah dalam mengadakan perubahan adalah kepala sekolah.

Kepala sekolah adalah pemimpin sebuah lembaga pendidikan formal yang bertanggung jawab terhadap keberlangsungan belajar mengajar serta mengembangkan potensinya, yang ada di lembaga tersebut. Kepala sekolah juga merupakan tenaga fungsional, guru yang diberi tugas tambahan untuk memimpin suatu sekolah yang memiliki posisi strategis dalam rangka mengembangkan kedisiplinan guru dan kinerja guru yang ada dalam sekolah itu sendiri.³

Kualitas kepala sekolah dalam memimpin sekolah sangat menentukan kualitas output sekolah. Dalam melaksanakan fungsi kepemimpinannya, kepala sekolah harus melakukan pengelolaan dan pembinaan sekolah melalui berbagai kegiatan seperti kepemimpinan atau manajemen. Sehubungan dengan hal itu, kepala sekolah memiliki pengaruh signifikan terhadap kualitas praktik pengajaran dan pencapaian belajar peserta didik di sekolah.

³Suparman, *Kepemimpinan Kepala Sekolah dan Guru: Sebuah Pengantar Teoritik*, (Ponorogo: Uwais Inspirasi Indonesia), (2019), h. 16-17.

Kepala sekolah yang baik tentu akan membawa hal positif dalam perkembangan sekolah.⁴

Keberhasilan suatu lembaga pendidikan dapat dilihat dari strategi kepemimpinan yang dilakukan pemimpin lembaga. Kepala sekolah sebagai pemimpin lembaga pendidikan dituntut untuk peka terhadap situasi dan kondisi lembaga pendidikan yang dipimpin. Mengelola pendidikan, kepala sekolah harus dapat memiliki banyak peran yaitu sebagai: pemimpin, supervisor, administrator, sekaligus manajer, sedangkan dalam pembelajaran kepala sekolah berperan sebagai edukator atau pembelajar, karena kepala sekolah selain mengelola pendidikan juga melaksanakan tugas dalam pembelajaran.

Seorang kepala sekolah harus memiliki kriteria yang memadai dan patut untuk mendapat jabatan tersebut karena kepala sekolah merupakan kepala dari struktur organisasi yang akan menjalankan roda pendidikan di sekolah. Seperti halnya di dalam Islam telah dijelaskan bagaimana kriteria kepemimpinan yang sesungguhnya. Allah *subhanahuwata'ala* berfirman dalam QS. al-Baqarah/2:124, yang diuraikan tentang pengangkatan Nabi Ibrahim sebagai pemimpin:

﴿وَإِذِ ابْتَلَىٰ إِبْرَاهِيمَ رَبُّهُ بِكَلِمَاتٍ فَأَتَمَّهُنَّ ۖ قَالَ إِنِّي جَاعِلُكَ لِلنَّاسِ إِمَامًا ۗ قَالَ وَمِنْ ذُرِّيَّتِي ۗ قَالَ لَا يَنَالُ عَهْدِي الظَّالِمِينَ ۖ ١٢٤﴾

⁴Ishaq, dkk., *Kepemimpinan Kepala Sekolah Dalam Meningkatkan Kinerja Guru Pada Sma Negeri 4 Wira Bangsa Meulaboh Dan Sma Negeri 3 Meulaboh*, *Jurnal Administrasi Pendidikan* Vol. 4 No. 1 (Februari 2016), h.33.

Terjemahnya:

“(Ingatlah) ketika Ibrahim diuji Tuhannya dengan beberapa kalimat, lalu dia melaksanakannya dengan sempurna. Dia (Allah) berfirman, “Sesungguhnya Aku menjadikan engkau sebagai pemimpin bagi seluruh manusia.” Dia (Ibrahim) berkata, “(Aku mohon juga) dari sebagian keturunanku.” Allah berfirman, “(Doamu Aku kabulkan, tetapi) janji-Ku tidak berlaku bagi orang-orang zalim.”⁵

Menurut Quraish Shihab, ketika menafsirkan ayat di atas, mengisyaratkan tentang kepemimpinan serta keteladanan harus berdasarkan kepada keimanan, ketakwaan, pengetahuan, dan keberhasilan ketika diuji oleh Allah. Kepemimpinan tidaklah dianugerahkan Allah kepada orang-orang yang zalim, yang berlaku aniaya.

Islam memandang bahwa kepemimpinan tidak cuma semata-mata kontrak sosial yang melahirkan janji ketaatan seorang pemimpin dengan orang yang dipimpinnya, melainkan seorang pemimpin juga harus menjalin hubungan yang harmonis dengan Tuhannya, sehingga ketaatan kepada pemimpin tidak dapat dibenarkan ketika itu bertentangan dengan nilai-nilai Ilahi.⁶

Berdasarkan tafsir tersebut, penulis dapat menjelaskan bahwa imam dalam konteks pendidikan bermakna kepala sekolah yang identik dengan pemimpin atau seseorang yang diberikan amanah untuk memimpin orang lain. Seperti halnya, seorang imam yang memiliki akhlak yang baik dalam menuntun dan membina orang lain, contohnya yaitu: pelaksanaan ibadah shalat. Begitupun kepala sekolah dalam memimpin suatu lembaga harus

⁵Kementerian Agama, *Alquran dan Terjemahnya*, (Solo: PT. Abyan, 2014), h. 19.

⁶M. Quraish Shihab, *Tafsir Al-Misbah: Pesan, Kesan dan Keserasian Al-Qur'an*, (Jakarta: Lentera Hati, 2002), h.317-318

memiliki pribadi yang bijaksana dan professional dalam mengelola pelaksanaan kebijakan dan pengambilan keputusan di lembaga tersebut.

Profesionalisme guru merupakan kondisi, arah, tujuan dan kualitas suatu keahlian dan kewenangan dalam bidang pendidikan yang berkaitan dengan pekerjaan seseorang. Guru professional adalah guru yang memiliki kompetensi yang dipersyaratkan untuk melakukan tugas pendidikan dan pengajaran. Kompetensi disini meliputi pengetahuan, sikap dan ketrampilan professional baik yang bersifat pribadi, sosial atau akademis.

Keprofesionalan guru saat ini dapat diukur dengan beberapa kompetensi dan indikator yang melengkapinya, tanpa adanya kompetensi dan indikator itu maka sulit untuk menentukan keprofesionalan guru. Kompetensi-kompetensi yang meliputi keprofesionalan guru (berdasarkan Undang-undang No. 14 Tahun 2005, tentang Guru dan Dosen) dapat dilihat dari empat kompetensi, yaitu: (a) kompetensi pedagogik, (b) kompetensi kepribadian, (c) kompetensi profesional, dan (d) kompetensi sosial.

Menurut Undang-Undang Republik Indonesia Nomor 14 Tahun 2005 tentang Guru dan Dosen, bahwa guru adalah pendidik profesional dengan tugas utama mendidik, mengajar, membimbing, mengarahkan, melatih, menilai, dan mengevaluasi peserta didik pada pendidikan usia dini jalur pendidikan formal, pendidikan dasar, dan pendidikan menengah.⁷

⁷Undang-Undang Republik Indonesia Tentang Guru dan Dosen No. 14 Tahun 2005.

Guru adalah seseorang yang memiliki tugas sebagai fasilitator sehingga siswa dapat belajar dan mengembangkan potensi dasar dan kemampuannya secara optimal. Salah satu komponen terpenting dalam pendidikan adalah guru. Guru dalam konteks pendidikan memiliki peran yang besar dan strategis. Hal ini dikarenakan untuk mentransfer ilmu pengetahuan dan teknologi sekaligus mendidik dengan nilai-nilai positif melalui bimbingan dan keteladanan. Karena itu guru mempunyai misi dan tugas yang berat, namun mulia dalam mengantarkan tunas-tunas bangsa ke puncak cita-cita.⁸ Berdasarkan undang-undang pemerintah No.14 Tahun 2005 tentang kompetensi guru, “Kompetensi guru sebagaimana dimaksud dalam Pasal 8 meliputi kompetensi pedagogik, kompetensi kepribadian, kompetensi sosial, dan kompetensi profesional yang diperoleh melalui pendidikan profesi”. Dengan kompetensi tersebut, yang berkaitan dengan tugas dan tanggung jawabnya akan menjadi guru yang profesional, baik secara akademis maupun nonakademis.⁹

Upaya kepala sekolah dalam meningkatkan profesional guru dalam kegiatan belajar mengajar di sekolah melalui peningkatan manajemen sumber daya manusia (MSDM) mendesak untuk dilaksanakan . Sebab jika profesional guru dalam mengajar dapat dikelola dengan baik maka segala

⁸Said Hasan, *Profesi dan Profesionalisme Guru*, (Ponorogo: Uwais Inspirasi Indonesia, 2018), h. 3.

⁹Undang-Undang Republik Indonesia Tentang Guru dan Dosen No. 14 Tahun 2005.

potensi yang dimilikinya dapat didayagunakan dengan semaksimal mungkin sehingga akan lahir pendidikan sekolah yang bermutu dan berkualitas.

Berdasarkan observasi awal yang dilakukan calon peneliti di SD Inpres Jonggowa Kabupaten Gowa bahwa terdapat beberapa guru yang belum melaksanakan tugasnya sebagai guru profesional, kurang kreatif dalam menggunakan metode mengajar yang dapat mengembangkan kreatifitas peserta didik. Media pembelajaran yang diterapkan oleh guru di kelas belum berbasis teknologi. Peran kepala sekolah disini sangat diperlukan agar guru-guru saat pembelajaran di kelas dapat mengikuti perkembangan zaman guna memajukan dan mengembangkan profesionalisme guru di sekolah ini serta menghasilkan lulusan yang berkualitas.

Berdasarkan uraian di atas, peneliti memutuskan untuk melakukan penelitian dengan judul "*Peran Kepemimpinan Kepala Sekolah Dalam Meningkatkan Profesionalisme Guru di SD Inpres Jonggowa Kabupaten Gowa*".

B. Fokus Penelitian dan Deskripsi Fokus

1. Fokus Penelitian

Fokus penelitian ini berfokus pada Peran Kepemimpinan Kepala Sekolah di SD Inpres Jonggowa Kabupaten Gowa, dalam Meningkatkan Profesionalisme Guru di SD Inpres Jonggowa Kabupaten Gowa.

2. Deskripsi Fokus

Berdasarkan fokus penelitian di atas, maka dapat di deskripsikan sesuai tuntutan permasalahan yaitu:

Objek yang akan diteliti dalam penelitian ini adalah kepemimpinan kepala sekolah dan profesionalisme guru. Ada beberapa aspek yang menjadi deskripsi dalam penelitian ini yaitu, kepemimpinan kepala sekolah dalam suatu lembaga pendidikan dilakukan melalui beberapa hal di antaranya kepala sekolah berperan sebagai *educator* (Pendidik), *manajer*, *administrator*, *supervisor*, *leader*, *innovator*, *motivator*. Adapun profesionalisme guru yang akan diteliti oleh peneliti yaitu profesionalisme guru.

C. Rumusan Masalah

1. Bagaimana kepemimpinan kepala sekolah di SD Inpres Jonggowa Kabupaten Gowa?
2. Bagaimana kompetensi profesionalisme guru di SD Inpres Jonggowa Kabupaten Gowa?
3. Bagaimana peran kepemimpinan kepala sekolah dalam meningkatkan profesionalisme guru di SD Inpres Jonggowa Kabupaten Gowa?

D. Kajian Pustaka

Adapun beberapa penelitian yang terkait dengan judul skripsi ini, yaitu:

1. Penelitian yang dilakukan oleh Laela Nur Alvishah, Anas, Hafiedh Hasan "Peran Kepala Sekolah Dalam Mengembangkan Profesionalisme Guru Di Mi Daarunnajah Nyamplungsari". Penelitian

ini menggunakan metode kualitatif yang menghasilkan data deskriptif dan analisis. Adapun teknik pengumpulan data yang diperoleh dari hasil wawancara, catatan lapangan, dan bahan-bahan lain. Hasil penelitian menunjukkan bahwa peran kepala sekolah dalam mengembangkan profesionalisme guru di MI Daarunnajah Nyamplungsari dilakukan melalui beberapa hal diantaranya kepala sekolah berperan sebagai *educator, manajer, administrator, supervisor dan motivator*. Sedangkan kondisi guru di MI Daarunnajah cukup bagus, serta selalu mengikuti berbagai pelatihan dan workshop. Adapun faktor pendukung kepala sekolah dalam mengembangkan profesionalisme guru adalah adanya faktor dukungan dari latar belakang pendidikan guru yang baik dan kerja sama antar guru. Sedangkan faktor penghambat adalah kurangnya sarana prasarana, serta tingkat kepedulian orang tua pada peserta didik.¹⁰ Adapun persamaannya yaitu terletak pada variabel kedua yaitu profesionalisme guru. Perbedaannya yaitu terletak pada variabel pertama dimana penulis peran kepala sekolah, sedangkan peneliti peran kepemimpinan kepala sekolah.

2. Penelitian yang dilakukan oleh Leni Anggraini Putri “Peran Kepala Madrasah Dalam Meningkatkan Kinerja Guru di MTs Muhammadiyah Bandar Lampung”. Metode penelitian ini menggunakan pendekatan

¹⁰Laela Nur Alvishah, *Peran Kepala Sekolah Dalam Mengembangkan Profesionalisme Guru Di Mi Daarunnajah Nyamplungsari*, *Jurnal Al-Miskawaih*, Vol. 2 No. 1, (Mei, 2021), h. 11-14.

kualitatif deskriptif. Adapun teknik pengumpulan data ialah menggunakan teknik wawancara/interview, observasi, dan dokumentasi. Uji keabsahan data menggunakan triangulasi tehnik. Hasil penelitian menunjukkan bahwa Peran Kepala Madrasah dalam meningkatkan kinerja guru sudah baik karena dari 8 indikator ada 6 indikator yang terlaksana dan 2 indikator yang belum terlaksana. Dengan demikian dapat disimpulkan bahwa Peran kepala madrasah dalam meningkatkan kinerja guru sangatlah berkaitan dalam meningkatkan kinerja guru karena semakin baik peran dari seorang kepala madrasah maka akan dapat mengembangkan kinerja guru sehingga guru dapat menjadi tenaga pendidik yang profesional dalam peningkatan mutu pengajaran disekolah.¹¹ Persamaannya yaitu penelitian ini membahas peran kepala sekolah dan menggunakan jenis penelitian kualitatif. Perbedaannya Leni Anggraini Putri, berfokus pada Peran Kepala Madrasah Dalam Meningkatkan Kinerja Guru di MTs Muhammadiyah Bandar Lampung, sedangkan peneliti berfokus pada peran kepemimpinan kepala sekolah dalam meningkatkan profesionalisme guru di SD Inpres Jonggowa Kabupaten Gowa.

3. Penelitian yang dilakukan oleh Emilia Kurniawati, Yasir Arafat, Yenny Puspita "Peran Kepemimpinan Kepala Sekolah dalam Meningkatkan

¹¹Leni Anggraini Putri, "Peran Kepala Madrasah Dalam Meningkatkan Kinerja Guru Di MTs Muhammadiyah Bandar Lampung", Skripsi (Bandar Lampung: Fakultas Tarbiyah dan Keguruan Universitas Islam Negeri Raden Intan Lampung, 2018), h.57.

Mutu Pendidikan melalui Manajemen Berbasis Sekolah”. Penelitian ini menggunakan pendekatan penelitian kualitatif dengan jenis fenomenologic naturalistic. Teknik pengumpulan data yaitu, wawancara mendalam dan dokumentasi. informan dalam penelitian ini, Kepala Sekolah dan guru. Hasil penelitian ini Kepala Sekolah telah melaksanakan peran utamanya sebagai pemimpin dan manajer dengan baik, di samping peran yang lainnya adalah seorang wirausahawan yang tangguh dalam upaya meningkatkan mutu pendidikan. Strategi yang dilakukan untuk meningkatkan mutu pendidikan di SD Negeri 14 Betung melalui Manajemen Berbasis Sekolah (MBS) cukup bagus, hal ini dapat dilihat dari kinerja kepala sekolah, guru, karyawan, dalam berkolaborasi dan menjalin komunikasi dalam melaksanakan setiap kegiatan yang menjadi tugas dan tanggung jawabnya demi tercapainya tujuan pendidikan yang diharapkan.¹² Adapun persamaannya pada variabel pertama kepemimpinan kepala sekolah, sedangkan perbedaannya pada pendekatan yang digunakan oleh Emilia Kurniawati, Yasir Arafat, Yenny Puspita pendekatan kualitatif dengan jenis fenomenologic naturalistic sedangkan peneliti menggunakan kualitatif deskriptif jenis manajemen.

¹²Emilia Kurniawati, dkk., *Peran Kepemimpinan Kepala Sekolah dalam Meningkatkan Mutu Pendidikan melalui Manajemen Berbasis Sekolah*, *Jurnal Journal of Education Research* Vol. 1 No. 2 (September 2020), h. 134.

4. Penelitian yang dilakukan oleh Fiqh Kautsar Farizqi “Peran Kepala Sekolah Dalam Meningkatkan Profesionalisme Guru Pendidikan Agama Islam di SDN Mulyorejo 1 Malang”. Penelitian ini menggunakan pendekatan kualitatif dan berbentuk deskriptif. Metode pengumpulan data dilakukan melalui observasi, wawancara dan dokumentasi. Hasil penelitian ini dapat diketahui bahwa peran kepala sekolah dalam meningkatkan profesionalisme guru PAI di SDN Mulyorejo 1 Malang dilakukan melalui beberapa hal di antaranya kepala sekolah berperan sebagai *educator, manajer, administrator, supervisor, dan motivator*. Sedangkan kondisi profesionalisme guru PAI di SDN Mulyorejo 1 Malang terbilang cukup baik. Guru PAI telah memenuhi kualifikasi yang cukup, serta selalu mengikuti berbagai pelatihan dan workshop. Adapun faktor pendukung kepala sekolah dalam meningkatkan profesionalisme guru PAI adalah dengan adanya faktor dukungan dari latar belakang pendidikan guru yang baik dan pembinaan kerjasama antar guru. Sedangkan faktor penghambat kepala sekolah adalah kurangnya sarana prasana, serta tingkat kepedulian orang tua pada peserta didik.¹³ Adapun persamaan penelitian di atas yaitu sama-sama membahas tentang Profesionalisme Guru. Penelitian ini juga terdapat perbedaan yaitu Fiqh Kautsar Farizqi, peran kepala sekolah dalam

¹³Fiqh Kautsar Farizqi, *Peran Kepala Sekolah Dalam Meningkatkan Profesionalisme Guru Pendidikan Agama Islam Di Sdn Mulyorejo 1 Malang, Skripsi* (Malang: Fakultas Ilmu Tarbiyah Dan Keguruan Universitas Islam Negeri Maulana Malik Ibrahim Malang, 2018), h. 55.

meningkatkan profesionalisme guru pendidikan agama islam di sdn mulyorejo 1 malang sedangkan peneliti berfokus pada peran kepemimpinan kepala sekolah dalam meningkatkan profesionalisme guru di SD Inpres Jonggowa Kabupaten Gowa.

5. Penelitian yang dilakukan oleh Muhammad Yunus “Profesionalisme Guru dalam Peningkatan Mutu Pendidikan”. Penelitian ini adalah penelitian kualitatif dan instrumen penelitian yang digunakan adalah observasi, wawancara, dan dokumentasi. Dari hasil penelitian ini dapat diketahui profesionalisme guru dalam peningkatan mutu pendidikan di SDN 65 Katteong Kab. Pinrang dapat dilihat dari 4 (empat) aspek kompetensi, yaitu: kompetensi pedagogik, kompetensi kepribadian, kompetensi sosial, dan kompetensi profesional. Faktor pendukung terdiri dari 2 (dua), yaitu: faktor intern dan faktor ekstern. Sedangkan faktor penghambat, yaitu: banyak guru yang tidak menekuni profesinya secara utuh, adanya perguruan tinggi swasta sebagai pencetak guru yang lulu-sannya asal jadi, kurangnya motivasi guru dalam meningkatkan kualitas. Strategi guru mengatasi penghambat, yaitu: 1) belajar sendiri di rumah; 2) belajar di perpustakaan; 3) membentuk persatuan pendidik sebidang studi; 4) mengikuti pertemuan ilmiah 5) belajar secara formal di lembaga pendidikan; 6) mengikuti pertemuan organisasi profesi pendidikan;

dan 7) ikut kompetisi ilmiah.¹⁴Perbedaannya pada variabel pertama penulis yaitu profesionalisme guru dan peneliti kepemimpinan kepala sekolah dimana variabel pertama penulis merupakan variabel kedua peneliti.

6. Penelitian yang dilakukan oleh Yenni, Bukman Lian, Artanti Puspita Sari, "Peran Instructional Leadership Kepala Sekolah untuk Meningkatkan Profesionalisme Guru". Jenis penelitian yang digunakan adalah penelitian kualitatif deskriptif. Alat pengumpulan data menggunakan wawancara, dokumentasi, dan observasi serta studi pustaka. Teknik analisis data terdiri dari pengumpulan data, reduksi data, penyajian data, serta penarikan kesimpulan dan verifikasi. Hasil penelitian menyatakan bahwa peran utama kepala sekolah dalam mengembangkan kualitas sumber daya guru di SD Negeri 9 Betung adalah sebagai berikut: 1) pendidik; 2) manajer; 3) administrator; 4) supervisor; 5) pemimpin; 6) inovator, dan 7) motivator. Kepala sekolah memiliki peran strategis dalam mengembangkan dan meningkatkan kompetensi guru, baik sebagai pendidik, pengelola, pengurus, pengawas, pemimpin, inovator dan motivator.¹⁵ Persamaannya yaitu sama-sama membahas kepala sekolah dan profesionalisme guru, adapun perbedaannya terletak

¹⁴Muhammad Yunus, *Profesionalisme Guru dalam Peningkatan Mutu Pendidikan, Lentera Pendidikan: Jurnal Ilmu Tarbiyah dan Keguruan*, Vol. 19 No. 1, 2016, h. 112.

¹⁵Yenni, dkk., *Peran Instructional Leadership Kepala Sekolah untuk Meningkatkan Profesionalisme Guru, Journal of Education Research*, V.1 No. 3, 2020, h. 295.

pada variabel pertama dimana Yenni, Bukman Lian, Artanti Puspita Sari, membahas tentang Instructional Leadership sedangkan peneliti membahas kepemimpinan kepala sekolah.

7. Penelitian yang dilakukan oleh Yuliantini Fitriati “Kepemimpinan Situasional Kepala Sekolah dalam Meningkatkan Profesionalisme Guru”. Penelitian ini bertujuan untuk menganalisis kepemimpinan situasional kepala sekolah dalam meningkatkan profesional guru di SDN 1 Babakan Kabupaten Pangandaran. Penelitian menggunakan metode deskripsi kualitatif. Penelitian deskriptif merupakan penelitian, dimana pengumpulan data untuk mengetes pertanyaan penelitian yang berkaitan dengan keadaan dan kejadian sekarang. Teknik pengumpulan data dilakukan dengan cara; 1) Wawancara, 2) Pengamatan (observation). Hasil penelitian menunjukkan kepemimpinan situasional Kepala Sekolah dalam meningkatkan profesional guru terlihat dari indikator kemauan (willingness) dan kemampuan (ability). Kepala Sekolah dalam berperan merumuskan suatu program dan aktif dalam setiap kegiatan sekolah, beliau bertindak sebagai inisiator dan motivator bagi rekan-rekan guru salah satunya dalam merumuskan program. Kepala Sekolah juga selalu melibatkan bawahan dalam suatu kegiatan baik saat melakukan rencana kegiatan sampai dengan pelaksana program yang telah direncanakan. Hambatan adalah jika ada guru yang tidak sependapat atau sejalan dengan program yang dibuat oleh kepala sekolah. Upaya

yang dilakukan dengan bertindak tegas dalam setiap pengambilan keputusan, membagi tugas aktifitas yang fungsinya membantu tugas kepala sekolah.¹⁶ Persamaannya yaitu terletak pada variabel kedua yaitu sama-sama membahas profesionalisme guru. Adapun perbedaannya yaitu terletak pada variabel pertama Yuliantini Fitriati membahas tentang kepemimpinan situasional sedangkan peneliti kepemimpinan kepala sekolah.

8. Penelitian yang dilakukan oleh Rosalina Dewi Heryani, Irna Kumala “Peran Kepala Sekolah dalam Meningkatkan Profesionalisme Guru di SMP Muhammadiyah 36 Jakarta Selatan”. Penelitian yang dilakukan bertujuan untuk mengetahui Peran Kepala Sekolah dalam Meningkatkan Profesionalisme Guru. Metode penelitian yang digunakan yaitu kuantitatif deskriptif. Jumlah sampel yang digunakan sebanyak 17 guru. Berdasarkan hasil penelitian peran kepala sekolah yang terdiri dari enam dimensi diperoleh simpulan sebagai berikut : Peran kepala sekolah dengan nilai tertinggi 50,8 yaitu dimensi educator. Dikuti dengan dimensi leadership nilainya 49,17, dimensi manajer nilainya 46,67, dimensi inovator nilainya 46, dimensi motivator nilainya 45,5, dan dimensi supervisor nilainya 45. Simpulannya Peran Kepala Sekolah dalam Meningkatkan Profesionalisme Guru di SMP Muhammadiyah 36 Jakarta Selatan

¹⁶Yuliantini Fitriati, *Kepemimpinan Situasional Kepala Sekolah dalam Meningkatkan Profesionalisme Guru*, *Indonesian Journal of Education Management and Administration Review*, Vol 2, No. 3, (Desember 2019), h. 111.

masuk ke dalam kategori Cukup Baik.¹⁷ Adapun persamaan penelitian di atas yaitu sama-sama membahas tentang peran kepala sekolah dalam meningkatkan profesionalisme guru dan memiliki tujuan yang sama. Penelitian ini juga terdapat perbedaan yaitu Rosalina Dewi Heryani, Irna Kumala menggunakan metode penelitian kuantitatif deskriptif, sedangkan peneliti menggunakan kualitatif deskriptif.

9. Penelitian yang dilakukan oleh Asmui, Sudirman, Sridana "Peran Kompetensi Manajerial Kepala Sekolah dalam Peningkatan Profesionalisme Guru". Penelitian ini bertujuan untuk mendeskripsikan peran kepala sekolah, gambaran profesionalisme guru, dan peran kepala sekolah dalam peningkatan profesionalisme guru di MA Darussholihin Kalijaga. Penelitian ini menggunakan pendekatan kualitatif deskriptif (studi kasus). Teknik pengumpulan data dalam penelitian adalah teknik wawancara mendalam, observasi partisipatif, dan studi dokumen. Teknik analisis data dalam penelitian ini adalah reduksi data, penyajian data, dan penarikan kesimpulan. Pemeriksaan keabsahan data dilakukan dengan cara kredibilitas, transferabilitas, dependabilitas, dan konfirmabilitas. Hasil penelitian bahwa MA Darussholihin Kalijaga melakukan: 1) Peran kepala sekolah di MA Darussholihin Kalijaga, yaitu a) demokratis leadership dan kerja sama, b) mendukung peningkatan profesi dengan inovasi proses

¹⁷Rosalina Dewi Heryani, Irna Kumala *Peran Kepala Sekolah dalam Meningkatkan Profesionalisme Guru di SMP Muhammadiyah 36 Jakarta Selatan, Jurnal Pendidikan*, Vol. 6, No. 2, (April, 2020), h. 24.

pembelajaran, c) melibatkan guru dalam kegiatan sekolah guru, memberikan ide, diperkuat dana/anggaran dan menumbuhkan motivasi siswa. 2) Gambaran peningkatan profesionalisme guru di MA Darussholihin Kalijaga, yaitu: a) Melakukan komunikasi positif dalam maupun diluar kelas, dan intens komunikasi dengan wali murid, b) Guru memiliki komitmen untuk meningkatkan IMTAQ, tanggung jawab pada tugas profesional, c) Guru melakukan perencanaan, proses dan penilaian. 3) Peran kepala sekolah dalam peningkatan profesionalisme guru di MA Darussholihin Kalijaga, yaitu: a) Mengambil keputusan yang berani dan tegas secara psikologis, b) musyawarah mufakat, c) fokus program sekolah turunan visi misi sekolah, d) menjalin komunikasi dengan stakeholder, e) Kepala sekolah dan manajemen sekolah sebagai wadah pendukung proses terlaksananya sekolah yang baik, f) Kontrol kepala sekolah, g) Menjaga nama baik dan marwah sekolah, h) Imbalan/gaji yang cukup, i) Semua permasalahan diputuskan secara kekeluargaan, dan j) Membudayakan pola komunikasi yang baik dengan top down bottom up.¹⁸ Adapun persamaan penelitian di atas yaitu sama-sama membahas tentang Peningkatan Profesionalisme Guru. Penelitian ini juga terdapat perbedaan yaitu Asmui, Sudirman, Sridana lebih berfokus peran kompetensi manajerial kepala sekolah dalam peningkatan profesionalisme guru sedangkan peneliti berfokus

¹⁸Asmui, dkk., *Peran Kompetensi Manajerial Kepala Sekolah dalam Peningkatan Profesionalisme Guru*, *Jurnal Ilmiah Profesi Pendidikan* Vol. 4, No. 1, (Mei 2019), h. 61.

pada peran kepemimpinan kepala sekolah dalam meningkatkan profesionalisme guru di SD Inpres Jonggowa Kabupaten Gowa.

10. Penelitian yang dilakukan oleh Efaluas Finowa'a dan Fowa'a Duha "Peran Kepala Sekolah untuk Meningkatkan Profesionalisme Guru di SMA Negeri 2 Toma Tahun Pelajaran 2020/2021". Metode penelitian yang digunakan adalah kualitatif dengan menggunakan teknik pengumpulan data berupa observasi, wawancara dan dokumentasi dengan menitik beratkan sumber data informan : Kepala sekolah, Wakil Kepala Sekolah, Staf, Tata Usaha dan Guru untuk mengokohkan keabsahan data yang diperoleh. Hasil penelitian ini mengungkapkan dua temuan yaitu: (1) untuk mengetahui peran kepala sekolah dalam meningkatkan profesionalisme guru di SMA Negeri 2 Toma Kecamatan Toma Kabupaten Nias Selatan, (2) untuk mengetahui langkah-langkah kepala sekolah dalam meningkatkan profesionalisme guru di SMA Negeri 2 Toma Kecamatan Toma Kabupaten Nias Selatan. Dari penjelasan di atas dapat disimpulkan upaya kepala sekolah dalam meningkatkan profesionalisme guru, (1) kepala sekolah mengadakan pelatihan (Diklat), Musyawarah Guru Mata Pelajaran (MGMP) dan (2) mengikut sertakan para guru dalam upaya mendorong dan menghimbau Bapak dan Ibu guru untuk mengikuti berbagai pelatihan dan seminar dalam meningkatkan profesionalisme guru di SMA

Negeri 2 Toma Kecamatan Toma Kabupaten Nias Selatan.¹⁹ Adapun persamaan penelitian di atas yaitu sama-sama membahas tentang Profesionalisme Guru. Penelitian ini juga terdapat perbedaan yaitu Efaluas Finowa'a dan Fowa'a Duha, peran kepala sekolah untuk meningkatkan profesionalisme guru di sma negeri 2 toma tahun pelajaran 2020/2021 sedangkan peneliti berfokus pada peran kepemimpinan kepala sekolah dalam meningkatkan profesionalisme guru di SD Inpres Jonggowa Kabupaten Gowa.

E. Tujuan dan Manfaat Penelitian

1. Tujuan Penelitian

Sesuai dengan rumusan masalah yang telah dikemukakan di atas, maka tujuan dari penelitian ini yaitu sebagai berikut:

- a. Untuk mengetahui kepemimpinan kepala sekolah di SD Inpres Jonggowa Kabupaten Gowa.
- b. Untuk mengetahui kompetensi profesionalisme guru di SD Inpres Jonggowa Kabupaten Gowa.
- c. Untuk mengetahui peran kepemimpinan kepala sekolah dalam meningkatkan profesionalisme guru di SD Inpres Jonggowa Kabupaten Gowa.

¹⁹Efaluas Finowa'a, Fowa'a Duha, *Peran Kepala Sekolah untuk Meningkatkan Profesionalisme Guru di SMA Negeri 2 Toma Tahun Pelajaran 2020/2021*, *Jurnal Pendidikan Pancasila dan Kewarganegaraan*, Vol. 2, No. 1, (Maret, 2020), h. 3-5.

2. Manfaat Penelitian

a. Manfaat Teoritis

- 1) Penulis dapat memberikan informasi dan mengembangkan ilmu pengetahuan dan pengalaman tentang peran kepemimpinan kepala sekolah dalam meningkatkan profesionalisme guru di SD Inpres Jonggowa Kabupaten Gowa.
- 2) Dapat digunakan sebagai bahan referensi dan bahan informasi bagi para pembaca maupun peneliti yang akan datang dan membahas masalah yang sama di masa mendatang.

b. Manfaat Praktis

- 1) Bagi sekolah, hasil penelitian diharapkan bisa menjadi bahan evaluasi sekolah agar bisa melakukan peningkatan peran kepala sekolah dalam meningkatkan profesionalisme guru.
- 2) Bagi peneliti, hasil penelitian ini sebagai bahan pembelajaran dan sebagai persyaratan dalam meraih gelar sarjana.

BAB II

TINJAUAN TEORITIS

A. Kepemimpinan Kepala Sekolah

1. Pengertian Kepemimpinan Kepala Sekolah

Kepemimpinan dalam Kamus Besar Bahasa Indonesia (KBBI) adalah perihal pemimpin atau cara memimpin.¹ Pemimpin jika dialih bahasakan ke dalam bahasa Inggris menjadi “LEADER” yang mempunyai tugas untuk me-LEAD anggota sekitarnya, sedangkan makna LEAD adalah:

- a. *Loyalty*, seorang pemimpin harus mampu membangkitkan loyalitas rekan kerjanya dan memberikan loyalitas dalam kebaikan.
- b. *Educate*, seorang pemimpin mampu untuk mengedukasi rekan-rekannya dan mewariskan knowledge pada rekan-rekannya.
- c. *Advice*, memberikan saran dan nasehat dari permasalahan yang ada.
- d. *Discipline*, memberikan keteladanan dalam berdisiplin dan menegakkan kedisiplinan dalam setiap aktivitasnya.²

Kepemimpinan adalah proses pemimpin dalam mengarahkan bawahan untuk mencapai tujuan yang telah ditetapkan dengan cara memotivasi, mengambil keputusan, mengawasi, mengarahkan, mempengaruhi, dan cara lain yang dapat dilakukan agar bawahan tetap melaksanakan tugas dan tanggung jawabnya.³

Kepala sekolah adalah guru yang diberikan tanggung jawab yang lebih dan cara lain yang dapat dilakukan agar bawahan tetap melaksanakan tugas dan tanggung jawabnya. Kepala sekolah sebagai pemimpin tertinggi yang

¹<https://kbbi.kemdikbud.go.id/entri/kepemimpinan> (3 Juli 2023)

²Masduki Duryat, *Kepemimpinan Pendidikan* (Bandung: Alfabeta, 2016), h.2.

³Novianty Djafri, *Kepemimpinan Kepala Sekolah*, (Yogyakarta: Deepunllish Februari 2016), h.1.

sangat berpengaruh dan menentukan kemajuan sekolah harus memiliki kemampuan administrasi, memiliki komitmen tinggi dalam melaksanakan tugasnya. Kepemimpinan kepala sekolah yang baik harus dapat mengupayakan peningkatan kinerja guru. Karena kinerja guru merupakan penentu tinggi rendahnya kualitas pendidikan. Pendidikan dinyatakan berkualitas apabila seluruh komponen yang ada dalam lembaga pendidikan tersebut bekerja mengacu pada visi, misi, tujuan dan sasaran yang ada, dan kepala sekolah.⁴

Untuk melaksanakan tugasnya dengan baik, kepala sekolah harus memahami, menguasai dan mampu melaksanakan kegiatan atau tugas yang berkaitan dengan tugasnya sebagai manajer pendidikan. Kepala sekolah merupakan orang yang berada pada garis terdepan dalam mengkoordinasikan berbagai usaha untuk dapat meningkatkan mutu sekolah.⁵

Dari penjelasan di atas dapat diambil kesimpulan bahwa kepemimpinan kepala sekolah adalah proses memimpin dan mengarahkan bawahan yang dilakukan oleh kepala sekolah untuk mencapai tujuan pendidikan yang telah ditetapkan dengan cara mengambil keputusan, mengawasi, mengarahkan, mempengaruhi, dan cara lain yang dapat dilakukan agar bawahan tetap melaksanakan tugas dan tanggung jawabnya.

Kepemimpinan digambarkan sebagai kemampuan untuk merangsang keyakinan diri dan kelangsungan hidup orang-orang yang diinginkan untuk

⁴Siti Zulaikah, *Kepemimpinan Kepala Sekolah dalam Meningkatkan Profesionalisme Guru di Smp Negeri 40 Purworejo*, *Jurnal Cakrawala: Studi Manajemen Pendidikan Islam dan Studi Sosial*, Vol. 4 No. 2, (2020), h. 201.

⁵Een Irawati, *Peran Kepemimpinan Kepala Sekolah Dan Profesionalisme Guru dalam Peningkatan Mutu Pendidikan di Sekolah*, *Proociding: Islamic University of Kalimantan*, Vol. 1 No. 1, (2021), h. 275 .

mencapai tujuan yang struktural. Dalam islam kepemimpinan sering dikenal dengan kata *khalifah* yang bermakna “wakil” sebagaimana dijelaskan dalam surah Al-Baqarah ayat 30:

وَإِذْ قَالَ رَبُّكَ لِلْمَلٰٓئِكَةِ اِنِّىْ جَاعِلٌ فِى الْاَرْضِ خَلِيْفَةً ۗ قَالُوْۤا اَتَجْعَلُ فِىْهَا مَنْ يُّفْسِدُ فِىْهَا وَيَسْفِكُ الدِّمَآءَ وَنَحْنُ نُسَبِّحُ بِحَمْدِكَ وَنُقَدِّسُ لَكَ ۗ قَالَ اِنِّىْۤ اَعْلَمُ مَا لَا تَعْلَمُوْنَ
٣٠

Terjemahnya:

“Dan (ingatlah) ketika Tuhanmu berfirman kepada para malaikat, “Aku hendak menjadikan khalifah di bumi.” Mereka berkata, “Apakah Engkau hendak menjadikan orang yang merusak dan menumpahkan darah di sana, sedangkan kami bertasbih memuji-Mu dan menyucikan nama-Mu?” Dia berfirman, “Sungguh, Aku mengetahui apa yang tidak kamu ketahui.”

Menurut Quraish Shihab, ketika menafsirkan ayat di atas, mengemukakan bahwa ayat di atas maknanya adalah tanggung jawab. Nabi adam dan juga seluruh manusia diciptakan untuk menjadi khalifah. Artinya mereka bertanggung jawab untuk memelihara dan mengatur segala wujud di bumi ini kepada tujuan penciptanya.⁶

Istilah *khalifah* dalam konteks bahasa Indonesia pemimpin yang selalu berkonotasi pemimpin formal. Apabila kita merujuk dan mencermati firman Allah dalam sura Al-Baqarah ayat 30 sebagaimana yang dikemukakan di atas, dalam pengertian ini dapat disimpulkan bahwa kepemimpinan islam secara mutlak bersumber dari Allah Swt. yang telah menjadikan manusia sebagai *khalifah fir ardli*, maka dalam kaitan ini, dimensi kontrol tidak terlepas dari interaksi antara yang memimpin (umara) dengan yang dipimpin (umat),

⁶M. Quraish Shihab, Tafsir Al-Misbah: Pesan, Kesan, dan Keserasian al-Qur'an jilid 2, Vol.2 (Jakarta: Lentera Hati, 2005).

akan tetapi baik pemimpin maupun rakyat yang di pimpin harus sama-sama mempertanggung jawabkan amanah yang diembannya sebagai seorang khalifah Allah, secara komprehensif.

Rasulullah SAW dalam kepemimpinannya memiliki empat sifat yang harus di contoh bagi pemimpin-pemimpin lainnya, yaitu Shiddiq, Amanah, Fathanah, dan Tabligh. Rasulullah juga diutus ke dunia untuk menjadi rahmat bagi alam semesta, karakter kepemimpinan Nabi Muhammad dapat diteladani dalam kehidupan sehari-hari. Sifat-sifat tersebut diuraikan sebagaimana berikut:

- a. Shiddiq (jujur dan benar), kejujuran merupakan keselarasan ucapan dengan fakta yang terjadi dengan demikian seorang pemimpin dalam penyampainnya yang benar dan jujur akan selalu mendapatkan kepercayaan dari bawahannya.
- b. Amanah (dapat dipercaya), seorang pemimpin harus memiliki sifat amanah, menjaga dan memelihara atas apa yang telah di amanahkan kepadanya, baik amanah yang diberikan dari Allah SWT. maupun jabatan yang dipikulnya hingga mencapai sebuah keberhasilan untuk semua pihak.⁷
- c. Fathanah (cerdas serta bijaksana), seorang pemimpin hendaknya bijaksana serta cerdas dalam bertindak dan memecahkan sebuah persoalan, memiliki wawasan yang luas serta mendalam.
- d. Tabligh (menyampaikan), seorang pemimpin diharapkan memiliki keaktifan serta aspirasi yang bisa menanamkan jiwa kepemimpinannya secara benar dan adil. Di dalam islam seorang

⁷ Tusrianto, *Kepemimpinan Spiritual Menurut M. Quraish Shihab, Akademika, 2014*, vol. 9 No. 01, h. 125-126.

pemimpin harus menyampaikan apa yang benar dan apa yang salah.⁸

2. Peran dan Fungsi Kepala Sekolah

Kepala sekolah yang berhasil ialah mereka yang memahami keberadaan sekolah sebagai organisasi yang kompleks dan unik, serta mampu melaksanakan peranan kepala sekolah sebagai seorang pemimpin yang bertanggung jawab untuk memimpin sekolah.⁹

Menurut Mulyasa, Kepala Sekolah memiliki peran dan fungsi sebagai berikut: *Educator, Manajer, Administrator, Supervisor, Leader, Innovator* dan *Motivator*¹⁰

a) Kepala Sekolah sebagai *Educator* (Pendidik),

Kepala sekolah sebagai pendidik meliputi pembinaan mental, pembinaan moral dan pembinaan fisik bagi tenaga kependidikan mengikuti perkembangan IPTEK dan memberi contoh mengajar.

Dalam QS. al-Baqarah/2:31, Allah sebagai pendidik utama yang menyampaikan kepada para Nabi berupa berita gembira untuk disosialisasikan kepada umat manusia:

وَعَلَّمَ آدَمَ الْأَسْمَاءَ كُلَّهَا ثُمَّ عَرَضَهُمْ عَلَى الْمَلَائِكَةِ فَقَالَ أَنْبِئُونِي بِأَسْمَاءِ هَؤُلَاءِ إِنْ كُنْتُمْ صَادِقِينَ ۝ ٣١

Terjemahnya:

“Dia mengajarkan kepada Adam nama-nama (benda) seluruhnya, kemudian Dia memperlihatkannya kepada para malaikat, seraya berfirman, “Sebutkan kepada-Ku nama-nama (benda) ini jika kamu benar!”

⁸Ariefa Sundari, dkk, *Kepemimpinan*, (Jawa Timur: Academia Publication, 2022), h. 255.

⁹Mulyasa, *Menjadi Kepala Sekolah Profesional*, (Bandung: PT Remaja Rosdakarya, 2007), h. 98.

¹⁰Mulyasa, *Menjadi Kepala Sekolah Profesional*, h. 100-110.

Allah mendidik manusia sesuatu yang tidak manusia ketahui. Pendidikan Allah menyangkut segala kebutuhan alam semesta ini. Allah sebagai pendidik dalam semesta dengan penuh kasih sayang.¹¹

b) Kepala Sekolah sebagai *Manajer*

Kepala sekolah sebagai *manajer* merupakan suatu proses merencanakan, mengorganisasikan, melaksanakan, memimpin dan mengendalikan usaha anggota organisasi serta mendayagunakan seluruh sumber-sumber daya organisasi dalam mencapai tujuan yang telah ditetapkan. Allah mengingatkan bahwa ketika manusia tidak bisa mengatur (mengorganisasi) kehidupannya dengan tuntunan ajaran Islam, maka mereka akan rugi, sebagaimana dalam QS. al-Asr/103:1-3,

وَالْعَصْرِ ۱ إِنَّ الْإِنْسَانَ لَفِي خُسْرٍ ۲ إِلَّا الَّذِينَ آمَنُوا وَعَمِلُوا الصَّالِحَاتِ وَتَوَاصَوْا
بِالْحَقِّ ۗ وَتَوَاصَوْا بِالصَّبْرِ ۃ ۳

UNIVERSITAS ISLAM NEGERI
Terjemahnya:

Demi masa. Sungguh, manusia berada dalam kerugian, Kecuali orang-orang yang beriman dan mengerjakan kebajikan serta saling menasihati untuk kebenaran dan saling menasihati untuk kesabaran.

Menurut Ibnu Katsir, defenisi al-Asr adalah masa yang di dalamnya terdapat aktivitas anak cucu Adam berlangsung, baik dalam wujud kebaikan maupun kebaikan. Allah Swt telah bersumpah dengan masa tersebut bahwa manusia itu benar-benar dalam kerugian dan kebinasaan. Kecuali orang-orang yang beriman, mengerjakan kebajikan, saling menasehati supaya

¹¹Rahmadani, "Pendidik dalam Perspektif Al-Qur'an", *Jurnal Sains Riset*, Vol.9, No. 2, 2017, h. 12

mencatat (pekerjaan-pekerjaan kalian itu), mereka mengetahui apa yang kalian kerjakan”.

Menurut Quraish Shihab, maksud dari pengawasan di atas ditujukan kepada semua manusia yang *mukallaf* (dewasa dan berakal) tanpa kecuali serta ulama berpendapat bahwa secara umum malaikat pun mengawasi manusia.¹³

Berdasarkan ayat di atas penulis menyimpulkan sebagai pemimpin (pengawas) kita dituntut untuk memperhatikan pekerjaan agar menyempurnakan bila telah baik, atau memperbaiki bila masih ada kekurangannya, sehingga jika tiba saatnya diperiksa, tidak ada lagi yang kurang ataupun tidak sesuai dengan apa yang telah direncanakan sebelumnya.

e) Kepala Sekolah sebagai *Leader*

Kepala sekolah sebagai *leader* harus mampu memberikan petunjuk dan pengawasan, meningkatkan kemauan tenaga kependidikan, membuka komunikasi dua arah dan mendelegasi tugas.

Di dalam agama Islam pemimpin disebutkan dengan *khalifah* yang artinya pengganti Allah dalam menegakkan kehendak-Nya dan menetapkan ketetapan-Nya, yang tujuannya untuk menguji manusia dan memberinya penghormatan. Kata *khalifah* disebutkan dalam QS. al-Baqarah/2:30

وَإِذْ قَالَ رَبُّكَ لِلْمَلٰٓئِكَةِ اِنِّيْ جَاعِلٌ فِى الْاَرْضِ خَلِيْفَةً ۗ قَالُوْۤا اَتَجْعَلُ فِيْهَا مَنْ يُفْسِدُ فِيْهَا وَيَسْفِكُ الدِّمَآءَ وَنَحْنُ نُسَبِّحُ بِحَمْدِكَ وَنُقَدِّسُ لَكَ ۗ قَالَ اِنِّيْۤ اَعْلَمُ مَا لَا تَعْلَمُوْنَ

۳۰

¹³M. Quraish Shihab, *Tafsir al-Misbah Pesan, Kesan, dan Keserasian Al-Qur'an*, (Tangerang: PT Lentera Hati, 2017), h. 61.

Terjemahnya:

“Dan (ingatlah) ketika Tuhanmu berfirman kepada para malaikat, “Aku hendak menjadikan khalifah di bumi.” Mereka berkata, “Apakah Engkau hendak menjadikan orang yang merusak dan menumpahkan darah di sana, sedangkan kami bertasbih memuji-Mu dan menyucikan nama-Mu?” Dia berfirman, “Sungguh, Aku mengetahui apa yang tidak kamu ketahui.”

Menurut Quraish shihab, bahwa manusia itu adalah *khalifah* di muka bumi. Semua manusia adalah *khalifah* yang mendapatkan Amanah dari Allah yang kelak akan dipertanggungjawabkan.¹⁴

Berdasarkan ayat di atas penulis dapat menyimpulkan sebagai seorang pemimpin kita harus siap bertanggung jawab atas apa yang telah kita pimpin. Berpegang teguh pada Amanah yang diberikan, serta sebagai pemimpin tidak memberikan atau pekerjaan yang melebihi batas kemampuan anggotanya.

f) Kepala Sekolah sebagai *Innovator*

Strategi yang tepat untuk menjalin hubungan yang harmonis dengan lingkungan, mencari gagasan baru, memberikan teladan kepada seluruh pegawai di sekolah dan mengembangkan model-model pembelajaran yang inovatif.

g) Kepala Sekolah sebagai *Motivator*

Strategi yang tepat untuk memotivasi para pegawainya dalam melakukan berbagai tugas dan fungsinya.¹⁵ Motivasi ini merupakan puncak motivasi seseorang dalam berperilaku bahkan beribadah yaitu mengharapkan ridho Allah dan ikhlas adalah indikator dari motivasi spiritual ini.¹⁶ Sebagaimana dalam QS. al-Bayyinah/98:5

¹⁴M. Quraish Shihab, *Membumikan Al-Qur'an Fungsi dan Peran Wahyu dalam Kehidupan Masyarakat*, (Bandung: PT Mizan Pustaka, 2014), h. 245-246

¹⁵E. Mulyasa, *Menjadi Kepala Sekolah Profesional, dalam Konteks Menyukkseskan MBS dan KBK*, (Bandung: Rosda Karya, 2005), h. 98-120.

وَمَا أُمِرُوا إِلَّا لِيَعْبُدُوا اللَّهَ مُخْلِصِينَ لَهُ الدِّينَ ۗ لَا حُنَفَاءَ وَيُقِيمُوا الصَّلَاةَ وَيُؤْتُوا
الزَّكَاةَ ۗ وَذَلِكَ دِينُ الْقِيَمَةِ ۗ

Terjemahnya:

“Padahal mereka hanya diperintah menyembah Allah dengan ikhlas menaati-Nya semata-mata karena (menjalankan) agama, dan juga agar melaksanakan salat dan menunaikan zakat; dan yang demikian itulah agama yang lurus (benar).”

Berdasarkan ayat di atas penulis dapat menyimpulkan sebagai pemimpin kita selalu mendorong bawahan dalam berperilaku harus selalu didasarkan pada motif (niat) Allah Swt. Niat atau motivasi karena Allah dapat dimasukkan dalam kategori Transendensi diri, sebab gaya dorongnya bersumber dari Allah Yang Maha Transenden.

Berdasarkan uraian di atas dapat disimpulkan bahwa adanya peran tersebut kiranya sangat bermanfaat bagi kepala sekolah dan pemimpin-pemimpin kependidikan lainnya untuk dapat melaksanakan tugas-tugasnya dengan lebih baik dan hati-hati agar mampu meningkatkan motivasi dan kinerja guru dalam mewujudkan tujuan sekolah dan tujuan pendidikan secara optimal.

Kepala sekolah merupakan personel sekolah yang bertanggung jawab terhadap seluruh kegiatan-kegiatan sekolah. Kepala sekolah mempunyai wewenang dan tanggung jawab penuh untuk menyelenggarakan seluruh kegiatan pendidikan dalam lingkungan sekolah.

Kepala sekolah sebagai pemimpin sekolah memiliki tiga fungsi yaitu:

- a. Perumusan tujuan kerja dan pembuatan kebijakan sekolah

¹⁶Zainal Arifin, *Tafsir Ayat-Ayat Manajemen*, (Bandung: PT Remaja Rosdakarya, 2019), h. 155.

- b. Mengatur tata kerja (mengorganisasi) sekolah, yang meliputi:
 - 1) Mengatur pembagian tugas dan wewenang
 - 2) Mengatur petugas pelaksana
 - 3) Menyelenggarakan kegiatan (mengkoordinasi)
- c. Pempervisi kegiatan sekolah mencakup:
 - 1) Mengawasi kelancaran kegiatan
 - 2) Mengarahkan pelaksanaan kegiatan
 - 3) Mengevaluasi (menilai) pelaksanaan kegiatan
 - 4) Membimbing dan meningkatkan kemampuan pelaksana¹⁷

Berdasarkan uraian di atas fungsi yang pertama dan kedua adalah fungsi kepala sekolah sebagai pemimpin, sedangkan yang ketiga fungsi kepala sekolah sebagai supervisor. Fungsi kepala sekolah sebagai pemimpin ialah kepala sekolah dalam kegiatan memimpinya berjalan melalui tahap-tahap kegiatan sebagai berikut:

a. Perencanaan (*planning*)

Perencanaan pada dasarnya menjawab pertanyaan; apa yang harus dilakukan, bagaimana melakukannya, dimana melakukannya, oleh siapa dan kapan dilakukan. Hasilnya berupa rencana tahunan sekolah yang akan berlaku pada tahun ajaran berikutnya.

b. Pengorganisasian (*organizing*)

Kepala sekolah sebagai pemimpin bertugas untuk menjadikan kegiatan-kegiatan sekolah untuk mencapai tujuan sekolah dapat berjalan dengan lancar. Kepala sekolah perlu mengadakan pembagian kerja yang jelas

¹⁷H.M. Daryanto, *Administrasi Pendidikan*, (Jakarta: Rineka Cipta, 2008), h. 81-82

bagi guru-guru yang menjadi bawahannya. Dengan pembagian kerja yang baik, pelimpahan wewenang dan tanggung jawab yang tepat serta mengingat prinsip-prinsip pengorganisasian kiranya kegiatan sekolah akan berjalan lancar dan tujuan dapat tercapai.

c. Pengarahan (*directing*)

Pengarahan adalah kegiatan membimbing anak buah dengan jalan memberi perintah (komando) memberi petunjuk, mendorong semangat kerja, menegakkan disiplin, dan memberi usaha lainnya agar mereka dalam melakukan pekerjaan mengikuti arah yang ditetapkan dalam petunjuk, peraturan atau pedoman yang telah ditetapkan.

d. Pengkoordinasian (*coordinating*)

Pengkoordinasian adalah kegiatan menghubungkan orang-orang dan tugastugas sehingga terjalin kesatuan atau keselarasan keputusan, kebijakan, tindakan, langkah, sikap serta tercegah dari timbulnya pertentangan, kekacauan kekembaran (duplikasi), kekosongan tindakan.

e. Pengawasan (*controlling*)

Pengawasan adalah tindakan atau kegiatan usaha agar pelaksanaan pekerjaan serta hasil kerja sesuai dengan rencana, perintah, petunjuk atau ketentuan-ketentuan lainnya yang telah ditetapkan.¹⁸

Kepala sekolah sebagai pemimpin harus memiliki karakter khusus yaitu kepribadian, keahlian dasar, pengalaman dan pengetahuan profesional, serta pengetahuan administrasi. Pendapat lain mengenai kepala sekolah, yaitu mengenai kemampuan yang harus dimiliki dalam kepemimpinan kepala sekolah adalah sebagai berikut:

¹⁸Mulyasa, *Menjadi Kepala Sekolah yang Profesional*, (Bandung: PT Remaja Rosdakarya, 2006), h. 127.

Kemampuan yang harus diwujudkan kepala sekolah sebagai pemimpin dapat dianalisis dari kepribadian, pengetahuan terhadap tenaga kependidikan, visi dan misi kepala sekolah, kemampuan mengambil keputusan, dan kemampuan berkomunikasi. Berikut adalah rincian aspek dan indikator pemimpin dalam konteks kepemimpinan kepala sekolah:

- a. Kepribadian : jujur, percaya diri, tanggung jawab, berani mengambil resiko dan keputusan, berjiwa besar, emosi yang stabil, dan teladan.
- b. Pengetahuan : Memahami kondisi tenaga kependidikan, Memahami kondisi dan karakteristik peserta didik, menyusun program pengembangan tenaga kependidikan, menerima masukan, saran, dan kritikan dari berbagai pihak untuk meningkatkan kemampuannya.
- c. Pemahaman terhadap visi dan misi sekolah : Mengembangkan visi sekolah, mengembangkan misi sekolah, dan melaksanakan program untuk mewujudkan visi dan misi sekolah ke dalam tindakan.
- d. Kemampuan mengambil keputusan : Mengambil keputusan bersama tenaga kependidikan di sekolah, mengambil keputusan untuk kepentingan internal sekolah, dan mengambil keputusan untuk kepentingan eksternal sekolah.
- e. Kemampuan berkomunikasi : Berkomunikasi secara lisan dengan tenaga kependidikan di sekolah, menuangkan gagasan dalam bentuk tulisan, berkomunikasi secara langsung dengan peserta didik, dan berkomunikasi secara lisan dengan orang tua dan masyarakat sekitar.¹⁹

Adapun indikator dalam pelaksanaannya, kepemimpinan kepala sekolah sangat dipengaruhi oleh hal-hal sebagai berikut:

- a. Kepribadian yang kuat

¹⁹E. Mulyasa, *Menjadi Kepala Sekolah Profesional dalam Konteks Menyukkseskan MBS dan KBK*, (Bandung: PT Remaja Rosdakarya,2013), h. 115

- b. Memahami tujuan pendidikan
- c. Pengetahuan yang luas
- d. Keterampilan profesional²⁰

Berdasarkan uraian di atas indikator kepemimpinan kepala sekolah harus dikuasai kepala sekolah agar kualitas pendidikan dapat sesuai dengan tujuan. Apabila aspek dan indikator sudah dikuasai seorang kepala sekolah, maka akan berdampak baik bagi sekolah masing-masing pada khususnya dan pendidikan pada umumnya. Aspek atau indikator kepemimpinan kepala sekolah tidak hanya terbatas pada tugas memimpin, namun juga hal lain yang berkaitan dengan interaksi terhadap warga sekolah dan seisinya.

3. Gaya Kepemimpinan Kepala Sekolah

Gaya kepemimpinan ialah cara seorang pemimpin dalam berperilaku secara konsisten terhadap anggota kelompoknya.²¹ Gaya kepemimpinan adalah kemampuan yang dimiliki oleh pemimpin untuk mempengaruhi dan menggerakkan bawahannya sedemikian rupa agar dapat bekerja lebih semangat, mampu bekerja sama, dan mampu bekerja dengan disiplin tinggi.²²

Adapun diantara gaya kepemimpinan yang terapkan dalam lembaga pendidikan, sebagai berikut:

- a. Gaya Kepemimpinan Otokratis

Kepemimpinan ini berorientasi pada kepentingan dan kekuasaan seorang pemimpin, dalam kepemimpinannya pemimpin yang otoriter selalu beranggapan bahwa kekuasaan sepenuhnya berada di bawah kendalinya. Kepemimpinan otokratis ini cenderung menuntut bawahannya untuk disiplin

²⁰Muchlas Saimin, *Manajemen Sekolah Panduan Praktis Pengelolaan Sekolah*, (Yogyakarta: Adicita Karya Nusa, 2009), h. 12

²¹Wahyudi, *Kepemimpinan Kepala Sekolah dalam Organisasi Pembelajaran (Learning Organization)* (Bandung: Penerbit Alfabeta, 2015), h. 123.

²²Walda Isna Nisa, "Pengaruh Gaya Kepemimpinan dan Motivasi Kerja Terhadap Kinerja Dosen" *Jurnal Idaarah 2*, No.2, Desember 2018, h. 159.

dan taat pada aturan yang ada. Selain itu, kepemimpinan otokratis ini cenderung memaksakan dan menghukum bawahannya.

b. Gaya Kepemimpinan Laissez Faire

Kepemimpinan ini memberikan kebebasan penuh pada orang yang dipimpin dalam mengambil keputusan dan menyelesaikan pekerjaan dengan cara apapun yang dianggapnya sesuai. Pemimpin dapat mempengaruhi bawahannya agar dapat bekerja sama untuk mencapai tujuan yang telah ditetapkan dengan cara berbagai tugas diserahkan pada bawahannya.

c. Gaya Kepemimpinan Demokratis

Kepemimpinan ini cenderung mengikut sertakan bawahan dalam segala hal mulai dari pengambilan keputusan, mendelegasikan wewenang dan sebagainya. Pelaksanaan kepemimpinannya, semua anggota ikut berpartisipasi dalam melaksanakan tugasnya. Pemimpin mampu menerima saran dan kritik dari bawahan sebagai umpan balik yang akan dijadikan umpan balik dalam mencapai tujuan.²³

d. Gaya Kepemimpinan Situasional

Gaya kepemimpinan situasional di mana seorang pemimpin menyesuaikan gaya memimpinnya agar sesuai dengan lingkungan kerja saat ini atau kebutuhan tim.²⁴

4. Kompetensi Kepala Sekolah

Kepala sekolah merupakan seorang tenaga fungsional guru yang diberi tugas untuk memimpin sekolah. Pemimpin harus memiliki kompetensi-kompetensi yang akan menunjang kinerjanya. Kompetensi-

²³Toman Sony Tambunan, *Pemimpin dan Kepemimpinan* (Yogyakarta: Graha Ilmu, 2015), h. 47-54.

²⁴Diena Dwidienawati Tjiptadi dan Erlina Dwi Ratna Sari, *Kepemimpinan: fundamental Teori* (Medan: Yayasan Kita Menulis, 2021), h. 48.

kompetensi tersebut menurut Peraturan Menteri Pendidikan Nasional Nomor 13 Tahun 2007 yaitu:

a. Kompetensi Kepribadian

Kompetensi ini meliputi kemampuan untuk: berakhlak mulia, mengembangkan budaya dan tradisi akhlak mulia, dan menjadi teladan akhlak mulia bagi komunitas di sekolah; memiliki integritas kepribadian sebagai pemimpin; memiliki keinginan kuat dalam pengembangan diri sebagai kepala sekolah; bersikap terbuka dalam melaksanakan tugas pokok dan fungsi; mengendalikan diri dalam menghadapi masalah dalam pekerjaan sebagai kepala sekolah; dan memiliki bakat dan minat jabatan sebagai pemimpin pendidikan.

b. Kompetensi Manajerial

Kemampuan untuk menyusun perencanaan sekolah untuk berbagai tingkatan perencanaan; mengembangkan organisasi sekolah sesuai dengan kebutuhan; memimpin sekolah dalam rangka pendayagunaan sumber daya sekolah secara optimal; mengelola perubahan dan pengembangan sekolah menuju organisasi pembelajaran yang efektif; menciptakan budaya dan iklim sekolah yang kondusif dan inovatif bagi pembelajaran peserta didik; mengelola guru dan staf dalam rangka pemberdayagunaan sumber daya manusia secara optimal; mengelola sarana dan prasarana sekolah dalam rangka pendayagunaan secara optimal.

c. Kompetensi Kewirausahaan

Meliputi kemampuan menciptakan inovasi yang berguna bagi pengembangan sekolah; bekerja keras untuk mencapai keberhasilan sekolah sebagai organisasi pembelajaran yang efektif; memiliki motivasi yang kuat

untuk sukses dalam melaksanakan tugas pokok dan fungsinya sebagai pemimpin sekolah; memiliki naluri kewirausahaan dalam mengelola kegiatan produksi/ jasa sekolah/madrasah sebagai sumber belajar peserta didik.

d. Kompetensi Supersi

Kemampuan untuk merencanakan program supervisi akademik dalam rangka peningkatan profesionalisme guru; melaksanakan supervisi akademik terhadap guru dengan menggunakan pendekatan dan teknik supervisi yang tepat; dan menindaklanjuti hasil supervisi akademik terhadap guru dalam rangka peningkatan profesionalisme guru.

e. Kompetensi Sosial

Meliputi kemampuan untuk bekerja sama dengan pihak lain untuk kepentingan sekolah; berpartisipasi dalam kegiatan sosial kemasyarakatan; dan memiliki kepekaan sosial terhadap orang atau kelompok lain.²⁵

B. Profesionalisme Guru

1. Pengertian Profesionalisme guru

Profesionalisme berasal dari kata profesi. Istilah profesi, berasal dari kata *Profession* mengandung arti sama dengan *occupation* yaitu suatu pekerjaan yang memerlukan keahlian yang diperoleh melalui pendidikan atau latihan khusus. Dalam pengertian lain profesi adalah kedudukan atau jabatan yang memerlukan ilmu pengetahuan dan keterampilan khusus yang diperoleh melalui pendidikan yang bersifat teoritis dan praktek yang diuji kebenarannya.²⁶ Pekerjaan yang bersifat profesional adalah pekerjaan yang

²⁵Peraturan Menteri Pendidikan Nasional Republik Indonesia Nomor 13 Tahun 2007.

²⁶ Halid Hanafi, dkk, *Profesionalisme Guru dalam pengelolaan Kegiatan Pembelajaran di Sekolah*, (Yogyakarta: Deepublish, 2018), h. 1.

hanya dapat dilakukan oleh mereka yang khusus dipersiapkan untuk itu dan bukan pekerjaan yang dilakukan oleh mereka yang karena tidak dapat memperoleh pekerjaan lain.

Sedangkan yang dimaksud dengan guru adalah pendidik profesional dengan tugas utama mendidik, mengajar, membimbing mengarahkan, melatih, menilai, dan mengevaluasi peserta didik pada pendidikan formal, pendidikan dasar, dan pendidikan menengah. Untuk menjadi guru diperlukan syarat-syarat khusus, apalagi sebagai guru profesional yang harus menguasai betul seluk beluk pendidikan dan pengajaran dengan berbagai pengetahuan lainnya yang perlu dibina dan dikembangkan melalui masa pendidikan tertentu atau pendidikan prajabatan.²⁷

Dengan bertitik tolak pada pengertian ini, maka pengertian guru profesional adalah orang yang memiliki kemampuan dan keahlian khusus dalam bidang keguruan sehingga ia mampu melakukan tugas dan fungsinya sebagai guru dengan kemampuan maksimal atau dengan kata lain, guru profesional adalah orang yang terdidik dan terlatih dengan baik, serta memiliki pengalaman yang kaya di bidangnya.²⁸

Adapun syarat yang harus dimiliki oleh seorang guru profesional di antaranya adalah:

- a. Menuntut adanya ketrampilan yang berdasarkan konsep dan teori ilmu pengetahuan yang mendalam,

²⁷Rika Ariyani, *Kepemimpinan Kepala Sekolah Dalam Pengembangan Profesionalisme Guru*, *Al-Afkar: Jurnal Keislaman & Peradaban*, Vol. 5 No.1 (2017), h. 116.

²⁸Sri Rahmi, *Kepala Sekolah dan Guru Profesional*, (Aceh: UIN Ar-Raniry Banda Aceh, 2018), h. 72-73.

- b. Menekankan pada suatu keahlian dalam bidang tertentu sesuai dengan bidang profesinya,
- c. Menuntut adanya tingkat pendidikan keguruan yang memadai,
- d. Adanya kepekaan terhadap dampak kemasyarakatan dari pekerjaan yang dilaksanakannya,
- e. Memenungkinkan perkembangan sejalan dengan dinamika kehidupan.²⁹

2. Kompetensi Guru Profesional

Kompetensi guru profesional adalah salah satu unsur yang paling penting yang harus ada sesudah siswa. Apabila seorang guru tidak mempunyai sikap professional maka peserta didik yang di didik akan sulit tumbuh dan berkembang dengan sebagai mana mestinya. Hal ini karena guru adalah salah satu tumpuan bagi Negara dalam hal pendidikan dengan adanya guru yang professional dan berkualitas maka akan mampu mencetak generasi penerus yang juga berkualitas pula. Kunci yang harus dimiliki oleh setiap guru adalah kompetensi, kompetensi adalah seperangkat ilmu serta ketrampilan mengajar guru sehingga tujuan pendidikan bisa tercapai dengan baik.

Sementara itu standar kompetensi yang tertuang dalam peraturan menteri pendidikan nasional mengenai standart kualifikasi akademik serta kompetensi guru dimana peraturan tersebut menyebutkan bahwa guru professional harus memiliki 4 kompetensi. Kompetensi-kompetensi yang meliputi keprofesionalan guru (berdasarkan Undang-undang No. 14 Tahun 2005, tentang Guru dan Dosen) dapat dilihat dari empat kompetensi, yaitu:

²⁹Rika Ariyani, *Kepemimpinan Kepala Sekolah Dalam Pengembangan Profesionalisme Guru*, *Al-Afkar: Jurnal Keislaman & Peradaban*, Vol. 5 No.1 (2017), h. 117.

(a) kompetensi pedagogik, (b) kompetensi kepribadian, (c) kompetensi profesional, dan (d) kompetensi sosial.³⁰

Dari 4 kompetensi guru profesional tersebut harus dimiliki oleh seorang guru melalui pendidikan profesi selama satu tahun.

a. Kompetensi pedagogik, yaitu kemampuan mengelola pembelajaran peserta didik yang meliputi pemahaman terhadap peserta didik, pengembangan potensi yang dimiliki peserta didik, perencanaan dan pelaksanaan pembelajaran, serta pengevaluasian hasil belajar.³¹

b. Kompetensi kepribadian, merupakan salah satu kemampuan personal yang harus dimiliki oleh guru dengan cara mencerminkan kepribadian yang baik pada diri sendiri, bersikap arif dan bijaksana, berwibawa dan bersikap dewasa serta berakhlak mulia untuk menjadi suri tauladan yang baik.³²

c. Kompetensi profesional adalah penguasaan materi pembelajaran secara luas dan mendalam, yang mencakup penguasaan materi kurikulum mata pelajaran di sekolah dan substansi keilmuan yang menaungi materinya, serta penguasaan terhadap struktur dan metodologi keilmuannya.³³ Taksonomi pembelajaran harus mencakup tiga jenis domain atau ranah, yaitu ranah proses berfikir (kognitif), ranah nilai atau sikap (afektif), dan ranah keterampilan (psikomotor).³⁴

³⁰Undang-Undang Republik Indonesia Tentang Guru dan Dosen No. 14 Tahun 2005.

³¹Asep Sukenda Egok, *Profesi Kependidikan*, (Semarang: Cv. Pilar Nusantara, 2019), h. 90.

³²Hasrian Rudi Setiawan, *Menjadi Pendidik Profesional*, (Medan: Umsu Press, 2021), h. 62.

³³Hamid Darmadi, *Tugas, Peran, Kompetensi, Dan Tanggung Jawab Menjadi Guru Profesional*, *Edukasi: Jurnal Pendidikan*, Vol. 13 No. 2, (2015).

³⁴Asrul dkk, *Evaluasi Pembelajaran*, (Medan: Citapustaka Media, 2015), h. 98-110.

d. Kompetensi sosial, guru merupakan bagian dari masyarakat yang memiliki misi kemanusiaan karena dalam mendidik dan memanusiakan manusia. Guru merupakan panutan dan contoh bagi anak didiknya. Kompetensi sosial ini erat kaitannya dengan kemampuan guru dalam komunikasi dengan masyarakat di sekitarnya.³⁵

Kompetensi profesional yang dimaksud adalah kemampuan guru untuk menguasai masalah akademik yang sangat berkaitan dengan pelaksanaan proses belajar-mengajar, sehingga kompetensi ini mutlak dimiliki guru dalam menjalankan tugasnya sebagai pendidik dan pengajar. Para pakar dan ahli pendidikan mengemukakan bahwa kompetensi guru merupakan salah satu syarat yang pokok dalam pelaksanaan tugas guru dalam jenjang apapun. Adapun kompetensi profesional yang dikembangkan oleh proyek pembina pendidikan guru adalah sebagaimana yang telah dikemukakan oleh Nana Sudjana sebagai berikut:

- a. Menguasai bahan ajar.
- b. Mengelola program pembelajaran.
- c. Mengelola kelas, usaha guru menciptakan situasi sosial kelasnya yang kondusif untuk belajar sebaik mungkin.
- d. Menggunakan media dan sumber pengajaran. Kemampuan guru dalam membuat, mengorganisasi, dan merawat serta menyimpan alat pengajaran atau media pengajaran sangat penting dalam upaya meningkatkan mutu pengajaran.
- e. Menguasai landasan-landasan kependidikan.
- f. Mengelola interaksi pembelajaran, guru mampu berperan sebagai motivator, inspiratory, organisator, fasilitator, evaluator, membantu

³⁵Irjus Indrawan, dkk, *Guru Profesional*, (Srikaton: Lakeisha, 2020), h. 18.

penyelenggaraan administrasi kelas serta sekolah. Guru dituntut cakap dalam aspek didaktis-metodis agar siswa dapat belajar giat.

- g. Menilai prestasi belajar-mengajar, keahlian guru dalam pengukuran dan penilaian hasil belajar siswa mempunyai dampak yang luas dan data penilaian yang akurat sangat membantu untuk menentukan arah perkembangan diri siswa.
- h. Mengenal fungsi bimbingan dan penyuluhan.
- i. Mengenal dan menyelenggarakan administrasi sekolah.
- j. Memahami dan menafsirkan hasil penelitian guna keperluan pengajaran.³⁶

Dari kompetensi tersebut jika ditelaah secara mendalam maka hanya mencakup dua bidang kompetensi yang pokok bagi guru, yaitu kompetensi kognitif dan kompetensi perilaku. Untuk analisis guru sebagai pengajar maka kemampuan guru atau kompetensi guru yang banyak hubungannya dengan usaha meningkatkan proses dan hasil belajar dapat digolongkan kedalam empat kemampuan, yaitu:

- a. Kemampuan merencanakan program belajar mengajar

Sebelum merencanakan belajar mengajar guru perlu terlebih dahulu mengetahui arti dan tujuan perencanaan tersebut dan secara teoritis dan praktis unsur-unsur yang terkandung didalamnya, adapun makna dari perencanaan program belajar mengajar adalah suatu proyeksi atau perkiraan guru mengenai kegiatan yang harus dilakukan oleh siswa selama pengajaran itu berlangsung dan tujuannya adalah sebagai pedoman guru dalam melaksanakan praktek atau tindakan mengajar guru dalam merencanakan program belajar mengajar meliputi:

³⁶Nana Sudjana, *Dasar-dasar Proses Belajar Mengajar*, (Bandung: Sinar Baru, 2006), h. 20.

- 1) Merumuskan tujuan instruksional.
- 2) Mengenal dan menggunakan metode mengajar.
- 3) Memilih dan menyusun prosedur intruksional yang tepat.
- 4) Melaksanakan program belajar mengajar.
- 5) Mengenal kemampuan (*entre behaviour*) anak didik merencanakan dan melaksanakan penelitian.³⁷

b. Melaksanakan kegiatan belajar mengajar

Dalam proses belajar mengajar ini kegiatan yang harus dilaksanakan adalah menumbuhkan dan menciptakan kegiatan siswa sesuai dengan rencana yang telah disusun.

Adapun yang termasuk dalam pengelolaan proses belajar mengajar meliputi prinsip-prinsip mengajar, keterampilan menilai hasil belajar siswa, penggunaan alat bantu, ketrampilan memilih, dan menggunakan strategi atau pendekatan mengajar. Kemampuan ini dapat diperoleh melalui pengalaman langsung.³⁸

c. Menilai kemampuan proses belajar mengajar

Dalam menilai kemampuan dan kemajuan proses belajar mengajar guru harus dapat menilai kemajuan yang dicapai oleh siswa yang meliputi bidang afektif dan kognitif serta psikomotorik. Kemampuan penilaian ini dapat dikatakan dalam dua bentuk yang dilakukan melalui pengamatan terus menerus tentang perubahan kemajuan yang dicapai siswa. Sedangkan penilaian dengan cara pemberian skor angka atau nilai yang bisa dilakukan dalam rangka penilaian hasil belajar siswa.

³⁷Moh. Uzer Usman, *Menjadi Guru Profesional* (Bandung: Remaja Rosda Karya, 2010), h.35.

³⁸Nana Sudjana, *Dasar-dasar Proses Belajar Mengajar*, (Bandung: Sinar Baru, 2006), h. 21.

d. Menguasai bahan pelajaran

Secara jelas konsep yang harus dikuasai oleh guru dalam penguasaan bahan pelajaran ini telah tertuang dalam kurikulum khususnya Garis-garis Besar Program Pengajaran (GBPP) yang disajikan dalam bentuk Pokok Bahasan dan Sub-Pokok Bahasan. Uraianya secara mendalam dituangkan dalam bentuk buku paket dari bidang studi yang bersangkutan.

Dari beberapa uraian di atas menunjukkan betapa pentingnya penguasaan kompetensi bagi seorang guru yang profesional, karena hal tersebut sangat berpengaruh dalam upaya meningkatkan mutu pendidikan itu sendiri.

3. Tugas dan Tanggung Jawab Guru

Tugas dan tanggung jawab seorang guru diantaranya ialah menciptakan suasana atau iklim proses pembelajaran yang dapat memotivasi siswa untuk senantiasa belajar dengan baik dan semangat. Tugas seorang guru mencakup beberapa hal berikut: guru memiliki tugas yang beragam yang berimplementasi dalam bentuk pengabdian.³⁹

Tugas seorang guru dapat diklasifikasikan ke dalam tiga bagian utama antara lain:

- a. Tugas guru di bidang profesi. Guru merupakan profesi atau jabatan yang memerlukan keahlian khusus sebagai guru. Tugas guru meliputi mendidik, mengajar dan melatih. Mendidik berarti meneruskan dan mengembangkan nilai kehidupan pada peserta didik. Mengajar bermakna meneruskan ilmu pengetahuan dan teknologi kepada peserta didik. Sedangkan melati berarti mengembangkan keterampilan peserta didik.

³⁹Shilvi Afiattresna, *Sikap dan Kinerja Guru Profesional*, (Yogyakarta: Deepublish, 2019), h.26.

- b. Tugas guru di bidang kemanusiaan. Guru harus dapat menjadikan dirinya sebagai orang tua kedua. Guru harus mampu menarik simpati sehingga menjadi idola peserta didik. Selain penampilan, guru diarsikan mampu memahami karakter setiap peserta didiknya. Dalam proses pembelajaran pun hendaknya guru menanamkan nilai-nilai kemanusiaan pada peserta didik, agar peserta didik mempunyai sifat kesetiakawanan sosial.
- c. Tugas guru di bidang kemasyarakatan. Guru mempunyai tugas mendidik dan mengajar masyarakat untuk menjadi warga Negara Indonesia yang bermoral pancasila. Guru merupakan faktor *conditio sine quanon* yang tidak mungkin digantikan oleh komponen manapun dalam sejarah kehidupan bangsa sejak dahulu, hingga ke arah kontemporer.⁴⁰

Adapun tugas pokok seorang guru dalam kedudukannya sebagai pendidik profesional atau tenaga pendidik seperti disebutkan dalam UU RI No.20 tahun 2003 pasal 39 tentang Sistem Pendidikan Nasional menyebutkan:

- a. Tenaga kependidikan bertugas melaksanakan administrasi, pengelolaan, pengembangan, pengawasan, dan pelayanan teknis untuk menunjang proses pendidikan pada satuan pendidikan.
- b. Pendidik merupakan tenaga profesional yang bertugas merencanakan dan melaksanakan proses pembelajaran, menilai hasil pembelajaran, melakukan penelitian, dan pengabdian kepada masyarakat, terutama bagi pendidik pada perguruan tinggi.

⁴⁰Umar, *Pengantar Profesi Keguruan*, (Depok: Rajawali, 1 Januari 2019), h. 52-53.

- c. Pendidik yang mengajar pada satuan pendidikan dasar dan menengah disebut guru dan pendidik yang mengajar pada satuan pendidikan tinggi disebut dosen.⁴¹

Tanggung jawab yang harus diemban oleh seorang guru mencakup:

- a. Tanggung jawab dalam pengembangan moral. Adapun bentuk tanggung jawab ini menekankan pada sikap seorang guru yang menjunjung tinggi nilai-nilai susila khususnya di lingkungan pendidikan seperti; tutur kata, perilaku maupun tingkah lakunya dalam pembelajaran.
- b. Tanggung jawab dalam bidang pendidikan. Adapun bentuk tanggung jawab di bidang pendidikan menekankan kinerja guru di lingkungan pendidikan seperti; merencanakan, melaksanakan, dan mengevaluasi hasil pembelajaran untuk peserta didik.
- c. Tanggung jawab guru dalam bidang kemasyarakatan. Bentuk tanggung jawab guru dalam bidang kemasyarakatan berkaitan dengan membangun hubungan sosial antara guru dan masyarakat seperti; penyuluhan masyarakat, pengentasan buta aksara dan lain sebagainya.
- d. Tanggung jawab dalam bidang keilmuan. Bentuk tanggung jawab ini menekankan pada sisi kesadaran guru dalam mengembangkan ilmu pengetahuan seperti; selalu meningkatkan wawasan keilmuan, dan mengamalkan ilmu pengetahuan untuk encerdaskan orang lain.⁴²

⁴¹Undang-Undang Republik Indonesia, *Sistem Pendidikan Nasional* (Bandung: Citra Umbara, 2008), h.27.

⁴²Abd. Rahman Getten, *Menuju Guru Profesional dan Beretika*, (Yogyakarta: Graha Guru, 2012), h.27.

Ali Mudlofir, menyatakan ada enam hal yang berkaitan dengan tanggung jawab seorang guru dalam mengembangkan profesinya, yaitu:

- a. Tanggung jawab guru sebagai pengajar.
- b. Tanggung jawab guru sebagai pembimbing.
- c. Tanggung jawab guru sebagai administrator kelas.
- d. Tanggung jawab mengembangkan kurikulum.
- e. Tanggung jawab mengembangkan profesi.
- f. Tanggung jawab dalam membina hubungan dengan masyarakat.⁴³



⁴³Ali Mudlofir, *Pendidik Profesional: Konsep, Strategi, dan Aplikasi dalam Peningkatan Mutu Pendidikan Indonesia* (Jakarta: PT Raja Grafiindo, 2013), h. 63-64.

BAB III

METODE PENELITIAN

A. *Jenis dan Lokasi Penelitian*

1. Jenis Penelitian

Penelitian ini merupakan penelitian lapangan jenis deskriptif dengan menggunakan metode kualitatif. Penelitian kualitatif adalah penelitian yang memberikan gambaran tentang situasi dan kejadian secara faktual dan sistematis mengenai faktor-faktor, sifat-sifat, dan hubungan suatu fenomena.¹

Penggunaan penelitian kualitatif sangat relevan dengan arah penelitian penulis, karena penelitian ini dimaksud untuk mengungkapkan kondisi alamiah terkait peran kepemimpinan kepala sekolah dalam meningkatkan profesionalisme guru.

2. Lokasi Penelitian

Adapun lokasi penelitian yaitu di SD Inpres Jonggowa terletak di desa Parigi, Kabupaten Gowa, Provinsi Sulawesi Selatan. Pemilihan lokasi ini didasari oleh beberapa faktor di antaranya: Pertama, lokasi ini bertepatan dengan lokasi tempat tinggal peneliti. Kedua, akses peneliti untuk ke lokasi penelitian mudah diakses.

¹Djam'an Satori dan Aan Komariah, *Metodologi Penelitian Kualitatif* (Cet. III; Jakarta: PT Raja Grafindopersada, 2020), h. 69

B. Pendekatan Penelitian

Pendekatan adalah usaha dalam rangka aktivitas peneliti untuk mengadakan hubungan dengan orang yang diteliti.¹Kaitannya dengan penelitian ini, pendekatan dapat dipahami sebagai acuan untuk melakukan penelitian tentang “Peran Kepemimpinan Kepala Sekolah dalam Meningkatkan Profesionalisme Guru di SD Inpres Jonggowa Kabupaten Gowa”. Adapun pendekatan digunakan dalam penelitian ini yakni pendekatan manajerial. Pendekatan manajerial atau lebih umum dengan istilah pendekatan manajemen ialah sebuah pendekatan yang bersifat sistematis, karena pengelolaannya yang teratur dalam melibatkan unsur-unsur yang terpadu didalam proses pembelajaran. Dalam proses pembelajaran dan pengajaran, manajerial sangat dibutuhkan demi terlaksananya kegiatan yang efektif.

C. Data dan Sumber Data

1. Sumber Data

Sumber data utama dalam penelitian kualitatif adalah kata-kata dan tindakan, selebihnya adalah tambahan seperti dokumentasi dan lain-lainnya. Sumber data akan diambil dari hasil wawancara, observasi, dan dokumentasi.² Penentuan sumber data dalam penelitian ini digunakan untuk memperoleh informasi yang dibutuhkan secara jelas dan mendalam.

Berdasarkan sumbernya, data penelitian dapat dikelompokkan dalam dua jenis, yaitu sumber data primer dan sumber data sekunder.

¹Departemen Pendidikan Nasional, *Kamus Besar Bahasa Indonesia Pusat Bahasa, Edisi ke Empat*, (Cet 1; Jakarta: PT. Gramedia Pustaka Utama, 2008), h.306.

²Djam'an Satori, *Profesi Keguruan*, (Yogyakarta: Pustaka Belajar, 2007), h.6.

a. Data Primer

Sumber data primer juga disebut data asli atau data baru yang memiliki sifat *up to date*. Untuk mendapatkan data primer, peneliti harus mengumpulkannya secara langsung.³ Sumber data primer diperoleh dari kepala sekolah, guru dan siswa. Pemilihan sumber data atau responden dalam penelitian ini yaitu berdasarkan orang yang dianggap paling tahu dan atas pertimbangan tertentu memiliki informasi yang dibutuhkan oleh peneliti. Subjek sumber data yang telah diharapkan dapat mengungkapkan informasi-informasi dan data yang lengkap serta terperinci mengenai peran kepemimpinan kepala sekolah dalam meningkatkan profesionalisme guru di SD Inpres Jonggowa Kabupaten Gowa.

b. Data Sekunder

Sumber data sekunder adalah data pelengkap yang diperoleh atau dikumpulkan peneliti dari berbagai sumber yang telah ada, seperti buku, laporan, jurnal, dokumentasi dan lain-lain.⁴ Data sekunder yang dikumpulkan yakni berupa dokumentasi, dimana hasil dokumentasi bisa berupa teks, gambar atau photo, video, rekaman suara dan sebagainya, serta dokumen dan penelitian terdahulu yang relevan dengan penelitian yang dilakukan.

³Salim dan Haidir, *Penelitian Pendidikan: Metode, Pendekatan dan Jenis*, ed. Ihsan Satria Azhar, (Jakarta: Kencana, 2019), h.103.

⁴Salim dan Haidir, *Penelitian Pendidikan: Metode, Pendekatan dan Jenis*, ed. Ihsan Satria Azhar, (Jakarta: Kencana, 2019), h.104.

D. Metode Pengumpulan Data

Metode pengumpulan data adalah cara-cara yang digunakan dalam mengumpulkan data. Adapun teknik pengumpulan data yang digunakan dalam penelitian ini yaitu:

1. Wawancara

Penelitian ini menggunakan metode wawancara terstruktur untuk wawancara mereka. Peneliti telah menyiapkan sendiri pertanyaan-pertanyaan terlebih dahulu yang akan ditanyakan untuk menggali informasi dari responden dengan menggunakan metode wawancara terstruktur. Peneliti di SD Inpres Jonggowa Kabupaten Gowa menggunakan metode wawancara untuk mengumpulkan data tentang peran kepemimpinan kepala sekolah dalam meningkatkan profesionalisme guru.

2. Observasi

Pengumpulan data dapat dilakukan melalui observasi, yaitu proses pengamatan secara cermat dan langsung terhadap sesuatu yang ada saat berada di lapangan atau di tempat penelitian. Dalam hal ini, peneliti akan melakukan penelitian lapangan secara langsung untuk mengidentifikasi permasalahan tentang peran kepemimpinan kepala sekolah dalam meningkatkan profesionalisme guru di SD Inpres Jonggowa Kabupaten Gowa.

3. Dokumentasi

Dokumentasi merupakan catatan peristiwa yang sudah berlalu. Dokumentasi dilanjutkan untuk memperoleh data langsung dari tempat peneliti, seperti buku-buku, laporan kegiatan, peraturan-peraturan, foto-foto,

maupun data lain yang relevan dengan penelitian. Studi dokumentasi merupakan pelengkap dari pengguna metode observasi dan metode wawancara, bahkan penggunaan dokumentasi dalam suatu penelitian dapat menguatkan hasil observasi dan wawancara sehingga lebih kredibel/dapat dipercaya.⁵

E. Instrumen Penelitian

Pada umumnya instrumen penelitian dapat dipahami sebagai alat ukur yang digunakan untuk mengumpulkan data dalam proses penelitian. Adapun instrumen penelitian yang digunakan ini yaitu:

1. Pedoman Wawancara

Pedoman wawancara adalah daftar pertanyaan yang digunakan sebagai acuan untuk menggali informasi dengan melakukan wawancara terkait pokok persoalan yang diteliti pada obyek penelitian dan dapat memberikan hasil yang diharapkan peneliti dalam proses penelitian. Pedoman wawancara berisi item-item pertanyaan wawancara kepada narasumber/informan yang digunakan untuk mengetahui pendapat mereka terhadap peran kepemimpinan kepala sekolah dalam meningkatkan profesionalisme guru di SD Inpres Jonggowa Kabupaten Gowa.

2. Pedoman Observasi

Pedoman observasi adalah daftar pertanyaan yang digunakan oleh peneliti untuk mengamati fakta-fakta, gejala-gejala, maupun tingkah laku yang muncul pada obyek penelitian. Pedoman observasi merupakan lembar

⁵Sugiyono, *Metode Penelitian Pendidikan: Pendekatan Kualitatif, Kuantitatif, dan R dan D*, (Bandung: Alfabeta, 2013), h.240.

yang berisi item-item yang digunakan dalam melaksanakan pengamatan kegiatan selama proses observasi lapangan.

3. Daftar Dokumentasi

Dokumentasi adalah alat yang digunakan oleh peneliti dalam mendapatkan data-data yang ada di sekolah seperti, proses mengajar guru profesional di kelas.

F. Teknik Pengolahan dan Analisis Data

Data yang telah terkumpul akan mempunyai arti setelah diolah dan dianalisis dengan menggunakan teknik pengolahan data seperti reduksi data, penyajian data dan penarikan kesimpulan. Dari hasil pengolahan dan analisis itu dapat disimpulkan bagaimana peran kepemimpinan kepala sekolah dalam meningkatkan profesionalisme guru di SD Inpres Jonggowa Kabupaten Gowa.

1. Reduksi Data

Data direduksi dengan cara merangkum, memilih hal-hal pokok, memfokuskan hal-hal yang penting dan membuang hal-hal yang dianggap kurang penting. Data yang direduksi dapat memberikan gambaran yang jelas bagi peneliti untuk mendapatkan data selanjutnya. Dalam penelitian ini data direduksi dengan terlebih dahulu mengkategorikan dan mengelompokkan sesuai dengan fokus masalah yang ada, memilih hal yang pokok sebagai sumber informasi dan menentukan pola penyusunannya.

2. Penyajian Data

Data yang direduksi disajikan dalam bentuk uraian singkat berupa teks yang bersifat naratif. Melalui penyajian data tersebut data akan mudah

diperoleh pokok-pokok informasi dari data yang dibutuhkan untuk menjawab fokus permasalahan.

3. Penarikan Kesimpulan

Data yang sudah disajikan dianalisis secara kritis berdasarkan fakta-fakta yang diperoleh di lapangan. Penarikan kesimpulan dikemukakan dalam bentuk narasi sebagai jawaban dari rumusan masalah. Setelah reduksi, penyajian data dan menelaah kembali hal-hal pokok dari setiap pembahasan guna mendapatkan benang merah dari fokus permasalahan, barulah di simpulkan.

G. *Pengujian Keabsahan Data*

Kaitannya dengan pengujian keabsahan data, peneliti menekankan pada uji kredibilitas data atau kepercayaan terhadap hasil penelitian ini melalui beberapa tahap antara lain:

1. Perpanjangan Waktu Peneliti

Dalam penelitian kualitatif, selagi data yang dikumpulkan belum meyakinkan, belum dapat dipercaya, maka perlu memperpanjang waktu di lapangan dan terus melanjutkan pengumpulan data sesuai dengan data yang dibutuhkan sambil mengkaji ulang dan menganalisis data yang sudah terkumpul. Dalam hal ini, peneliti melengkapi data yang dibutuhkan selama berada di SD Inpres Jonggowa Kabupaten Gowa. Ketika data yang dibutuhkan kurang atau ada ketidak tepatan, maka peneliti akan kembali ke lapangan untuk melengkapi data-data tersebut.

2. Meningkatkan Ketekunan dalam Penelitian

Ketekunan dalam melakukan penelitian atau dalam menggunakan teknik lain dalam pengumpulan data di lapangan akan menentukan keabsahan dan kesahihan data yang terkumpul. Situasi sosial di lapangan yang bervariasi dan kadang-kadang kurang bersahabat dapat memengaruhi proses dan aktivitas pengumpulan data. Dalam hal ini peneliti melakukan penelitian dan pencarian data yang dibutuhkan dengan sangat teliti dan terarah sesuai yang ada pada pedoman wawancara yang telah dibuat.

3. Melakukan Triangulasi (*Triangulation*)

Triangulasi adalah metode pengumpulan data yang sifatnya mengelompokkan atau menggabungkan data dari berbagai metode yang telah dilakukan. Triangulasi ada tiga yaitu:

a. Triangulasi Sumber

Triangulasi sumber bisa dilakukan dengan cara melakukan pengecekan data yang telah peneliti terima melalui berbagai sumber yang berbeda-beda. Contohnya, untuk menguji kredibilitas data tentang kepemimpinan kepala sekolah maka pengujian keabsahan data yang telah diperoleh dapat ditanyakan kepada guru-guru dan staf di sekolah.

b. Triangulasi Teknik

Triangulasi teknik dilakukan melalui kegiatan seperti; peneliti menggunakan teknik observasi serta wawancara mendalam, dan melakukan berbagai bentuk dokumentasi terhadap informan yang berada pada situasi kebersamaan.

c. Triangulasi Waktu

Triangulasi waktu dapat dilakukan melalui pengecekan kembali terhadap data dari informan dengan menggunakan teknik yang sama, namun dengan waktu dan situasi yang berbeda. Apabila menunjukkan data yang berbeda, peneliti dapat melakukannya secara berulang hingga menemukan kepastian data.⁶



⁶Arnild Augina Mekarisce, Teknik Pemeriksaan Keabsahan Data pada Penelitian Kualitatif di Bidang Kesehatan Masyarakat, *Jurnal Ilmiah Kesehatan Masyarakat*, Vol. 12, Edisi 3, (2020), h. 150-151.

BAB IV

HASIL PENELITIAN DAN PEMBAHASAN

A. *Gambaran Umum Lokasi Penelitian*

1. **Gambaran Singkat SD Inpres Jonggowa**

Sekolah SD Inpres Jonggowa merupakan salah satu sekolah yang terletak di Jl. Jonggowa, Desa Parigi, Kecamatan Tinggimoncong, Kabupaten Gowa dengan Nomor Pokok Sekolah Nasional (NPSN) 40314309 yang berakreditasi B pada tanggal 07 Oktober 2018 dengan luas tanah 6056 m².

2. **Profil SD Inpres Jonggowa**



Nama Sekolah	: SD Inpres Jonggowa
NPSN	: 40314309
Alamat Sekolah	: Jonggowa
Kecamatan	: Tinggimoncong
Kabupaten	: Gowa
Provinsi	: Sulawesi Selatan
Kode Pos	: 92174
Status Sekolah	: Negeri
Tahun Berdiri	: 1981
Akreditasi Sekolah	: B
Luas Tanah	: 6056 m ²
E-mail	: jonggowasdinpresjonggowa@gmail.com ¹

¹<https://annibuku.com/sekolah/260706-sd-inpres-jonggowa>, 24 Oktober 2023

3. Visi dan Misi Sekolah

Visi Sekolah

“Terwujudnya peserta didik yang berprestasi berdasarkan (Ilmu Pengetahuan dan Teknologi) IPTEK dan (Iman dan Taqwa) IMTAQ”

Misi Sekolah

- 1) Membentuk peserta didik yang berakidah dan berakhlakul karimah.
- 2) Membentuk peserta didik yang cerdas dan kompetitif.
- 3) Meningkatkan keprofesionalan guru melalui kegiatan KKG dan pelatihan.

4. Tujuan Sekolah

- 1) Terlaksananya kegiatan pembelajaran yang interaktif, inspiratif, menyenangkan, menantang dan memotivasi peserta didik.
- 2) Terlaksananya kegiatan pembelajaran yang memanfaatkan penggunaan TIK dan seluruh sarana dan prasarana yang tersedia sebagai sumber belajar.
- 3) Meningkatnya hasil prestasi belajar dan nilai ujian peserta didik.
- 4) Meraih prestasi dalam lomba akademik dan non akademik pada tingkat kecamatan dan kabupaten.
- 5) Terlaksananya program kegiatan keagamaan seperti Jumat Ibadah dan shalat berjamaah.
- 6) Peserta didik memiliki sikap sopan santun dalam pergaulan.

- 7) Peserta didik terbiasa mempraktikkan budaya *tabe* dalam pergaulan sehari-hari.

5. Keadaan Peserta Didik, Pendidik dan Tenaga Pendidik

a. Data Peserta Didik

Peserta didik merupakan salah satu komponen yang dijadikan sebagai tolak ukur masyarakat terkait minat terhadap sekolah. Peserta didik sebagai obyek pendidikan tentunya mempunyai peranan yang sangat dalam mensukseskan proses pembelajaran. Adapun rincian data peserta didik di SD Inpres Jonggowa pada tabel 4.1 sebagai berikut:

Tabel 4.1 Data Siswa/Siswi SD Inpres Jonggowa

Kelas	Putra	Putri	Jumlah Siswa
I	6	7	13
II	8	4	12
III	6	4	10
IV	2	9	11
V	6	4	10
VI	15	7	22
Total	43	35	78

a. Pendidik dan Tenaga Kependidikan

Pendidik dan tenaga kependidikan adalah unsur penting yang tidak dapat dipisahkan dalam lembaga pendidikan. Pendidik dan tenaga kependidikan berperan penting dalam menunjang keberhasilan sekolah

untuk mencapai tujuan yang diinginkan. Adapun dibawah ini tabel yang memuat data pendidik dan tenaga kependidikan di SD Inpres Jonggowa pada tabel 4.2, seperti berikut:¹

Tabel 4.2 Data Pendidik dan Tenaga Kependidikan

No	Nama	L/P	Status Kepegawaian	Jabatan
1	Marlina, S.Pd.I	P	PNS	Kepala Sekolah
2	Kasran Irvandi Kasim	L	Honor	Operator Sekolah
3	Dahlia K, S.Pd	P	Honor	Guru Kelas
4	Fitriani, S.Pd	P	Honor	Guru Kelas
5	Fitriany, S.Pd	P	PNS	Guru Kelas
6	Kurniawati Elyana R, S.Pd	P	PNS	Guru Kelas
7	Sadriani, S.Pd	P	PNS	Guru Kelas
8	Samsina, S.Pd.I	P	PNS	Guru Mapel

B. Kepemimpinan Kepala Sekolah di SD Inpres Jonggowa Kabupaten Gowa

Berbicara tentang sumber daya manusia di sekolah, kepala sekolah adalah guru yang memiliki tugas yang sangat penting dalam menunjang kesuksesan lembaga pendidikan. Pemimpin memiliki peran khusus dalam

¹<https://dapo.kemdikbud.go.id/sekolah/DF342BA925B751A48B59>. 14 Oktober 2023

pendidikan sebagaipanutan bagi bawahannya. Kepemimpinan merupakan hubungan antara satu dengan yang lain, dimana seorang pemimpin mampu mempengaruhi orang lain agar mampu bekerjasama dalam menjalankan tugas yang berkaitan untuk mencapai tujuan yang diinginkan.

No	Tema
1	Gaya kepemimpinan demokratis
2	Bersikap adil dan bertanggung jawab

Adapun pembahasan dari masing-masing tema sebagai berikut:

a. Gaya kepemimpinan demokratis

Berdasarkan hasil wawancara yang dilakukan oleh peneliti, tentang kepemimpinan kepala sekolah di SD Inpres Jonggowa, Ibu Marlina selaku kepala sekolah mengungkapkan:

“Berbicara kepemimpinan kepala sekolah sebagai pemimpin memiliki tugas dan tanggung jawab yang besar, kepala sekolah dalam menjalankan tugasnya selalu meminta saran dan kritik dari guru-guru sebelum mengambil keputusan, sehingga kami mengambil keputusan dari hasil musyawarah tersebut.² R1(1-5)

Ibu Kurniawati Elyana Ramang selaku wali kelas enam di SD Inpres Jonggowa mengatakan bahwa:

“Untuk kepemimpinan kepala sekolah di SD Inpres Jonggowa beliau seorang pemimpin yang bertanggung jawab kemudian beliau juga bisa di jadikan panutan dan kepala sekolah selalu mengambil keputusan dari hasil musyawarah bersama guru”.³ R2(6-10)

²Marlina, Kepala Sekolah SD Inpres Jonggowa, *Wawancara*, Tanggal 20 September 2023.

³Kurniawati Elyana Ramang, Guru Kelas SD Inpres Jonggowa, *Wawancara*, Tanggal 15 September 2023.

Hal tersebut diungkapkan oleh ibu Sadriani selaku guru kelas, mengatakan bahwa:

“Menurut saya kepemimpinan kepala sekolah di SD Inpres Jonggowa sudah bijaksana dalam menjalankan tugasnya dan selalu meminta pendapat, saran dan kritikan guru-guru dalam mengambil keputusan agar bisa membangun lembaga”.⁴

Salah satu siswa di SD Inpres Jonggowa mengenai kepemimpinan kepala sekolah mengatakan:

“Menurut saya kak kepemimpinan kepala sekolah sudah baik, karena selalu memberi motivasi dan arahan kepada kami dan kepala sekolah selalu tepat waktu datang ke sekolah”.⁵

Dari pernyataan di atas bahwa kepemimpinan kepala sekolah SD Inpres Jonggowa adalah seorang pemimpin yang bertanggung jawab dan berdedikasi tinggi dalam upaya meningkatkan atau memajukan sekolah. Kepala sekolah dalam kepemimpinannya ketika ada yang tidak sesuai, maka ia meminta pendapat dari guru-guru sebelum mengambil keputusan.

Berdasarkan hasil wawancara yang dilakukan oleh peneliti tentang gaya kepemimpinan kepala sekolah di SD Inpres Jonggowa, ibu Samsina selaku guru PAI di SD Inpres Jonggowa:

“Kepala sekolah selalu bekerjasama dengan guru, kepala sekolah tidak pernah mengambil keputusan dengan sendirinya melainkan dari hasil musyawarah, kerjasama antara guru dan kepala sekolah sangat diperlukan dalam sebuah lembaga”.⁶ R3 (11-15)

Senada dengan pernyataan tersebut ibu Kurniawati Elyana Ramang mengatakan bahwa:

“Ketika ada masalah di sekolah, kepala sekolah tidak pernah mengambil keputusan sendiri. Begitupun dengan guru ketika guru punya masalah baik dari proses pembelajaran, siswa yang tidak mendengar ataupun masalah-masalah yang lain berkaitan dengan

⁴Sadriani, Guru Kelas SD Inpres Jonggowa, *Wawancara*, Tanggal 18 September 2023.

⁵Elvita Yulia Nur, Siswa SD Inpres Jonggowa, *Wawancara*, Tanggal 15 September 2023.

⁶Samsina, Guru PAI SD Inpres Jonggowa, *Wawancara*, Tanggal 21 September 2023.

lembaga maka guru dan kepala sekolah bekerjasama untuk menyelesaikan masalah tersebut”.⁷

b. Bersikap adil dan bertanggung jawab

Sebagai seorang kepala sekolah, penting bagi mereka untuk pintar dalam melihat situasi dan kondisi saat mengambil keputusan dalam kepemimpinannya di sekolah. Sebagai atasan tertinggi, mereka memiliki tanggung jawab untuk mengambil keputusan yang tepat dan menjadi contoh teladan bagi guru, siswa dan warga sekolah. Ibu Marlina selaku kepala sekolah mengatakan:

“Sebagai seorang kepala sekolah tentu bertanggung jawab terhadap sekolah yang saya pimpin, semua SDM yang ada dalam sekolah ini adalah tanggung jawab saya dan harus saya perhatikan tanpa membeda-bedakan antara satu dengan yang lain, meski tidak mudah menjadi seorang kepala sekolah tetapi harus tetap saya jalankan karena itu sudah menjadi tugas dan tanggung jawab kepala sekolah”.⁸
R4 (16-23)

Dari pernyataan kepala sekolah di atas, sebagai seorang kepala sekolah beliau bertanggung jawab terhadap sekolah yang beliau pimpin. Semua sumber daya manusia (SDM) yang ada di sekolah termasuk staff dan siswa merupakan tanggung jawabnya, meski menjadi kepala sekolah tidak mudah, akan tetapi beliau melaksanakan tugas tersebut dengan penuh hati.

Ibu Samsina selaku guru PAI mengatakan tentang kepemimpinan kepala sekolah di SD Inpres Jonggowa

“Kepala sekolah sangat loyal, bertanggung jawab dan dedikasi yang tinggi dalam mengayomi para bawahannya. Kepala sekolah juga selalu memberi motivasi kepada guru-guru dan siswa”.⁹ R5 (24-27)

Dari pernyataan di atas bahwa sebagai kepala sekolah harus senantiasa untuk mengupgrade diri agar dapat menjalankan roda kepemimpinan dengan sebaik-baiknya. Kepala sekolah juga harus dituntut untuk mempelajari model dan tipe kepemimpinan apa yang cocok untuk

⁷Kurniawati Elyana Ramang, Guru Kelas SD Inpres Jonggowa, *Wawancara*, Tanggal 15 September 2023.

⁸Marlina, Kepala Sekolah SD Inpres Jonggowa, *Wawancara*, Tanggal 20 September 2023.

⁹Samsina, Guru PAI SD Inpres Jonggowa, *Wawancara*, Tanggal 22 September 2023.

diterapkan di sekolah yang di pimpinnya. Peran kepala sekolah terhadap para guru, staff, siswa dan bawahan lainnya seperti halnya orang tua dan anak, dengan prinsip inilah kepala sekolah senantiasa memberikan contoh perilaku yang baik, kedisiplinan, komitmen, dan solidaritas yang tinggi terhadap para guru yang lainnya. Kepala sekolah harus selalu menempatkan dirinya sebagai teman konsultasi tempat untuk mencari solusi atas keluhan-keluhan para guru dalam menjalankan tugas pendidikan.

Dengan demikian yang dapat disimpulkan mengenai kepemimpinan kepala sekolah SD Inpres Jonggowa adalah beliau seorang pemimpin yang bertanggung jawab dan memiliki dedikasi tinggi dalam upaya meningkatkan dan memajukan sekolah, kepala sekolah dalam mengambil keputusan juga selalu meminta pendapat para guru guna untuk mencapai tujuan yang diinginkan.

C. Kompetensi Profesionalisme Guru di SD Inpres Jonggowa Kabupaten Gowa

Peningkatan kompetensi profesionalisme guru dilakukan kepala sekolah dengan memberikan ruang kepada guru untuk aktif mengikuti kelompok kerja guru, mengikuti pelatihan yang dapat mendukung kualitas pembelajaran. Kepala sekolah berperan dalam mengelola tenaga kependidikan, dengan membina dan memelihara kompetensi profesionalisme guru. Kompetensi-kompetensi yang meliputi keprofesionalan guru (berdasarkan Undang-undang No. 14 Tahun 2005, tentang Guru dan Dosen) dapat dilihat dari empat kompetensi, yaitu: (a) kompetensi pedagogik, (b) kompetensi kepribadian, (c) kompetensi profesional, dan (d) kompetensi sosial.¹⁰

Berdasarkan hasil wawancara yang peneliti lakukan dengan kepala sekolah mengenai kompetensi profesionalisme guru mengatakan bahwa:

¹⁰Undang-Undang Republik Indonesia Tentang Guru dan Dosen No. 14 Tahun 2005.

“Kompetensi profesional guru yaitu harus mampu menguasai bahan/materi saat melakukan proses pembelajaran di kelas, dapat mengelola kelas dan program pembelajaran, menggunakan media pembelajaran dan sumber belajar yang bagus, melaksanakan proses pembelajaran sesuai dengan kurikulum yang ada, seorang guru juga harus mampu mencerminkan kepribadian yang baik layaknya seorang pendidik”.¹¹ R6 (28-36)

Menurut Ibu Kurniawati Elyana Ramang selaku guru kelas di SD Inpres Jonggowa memberi tanggapan mengenai peningkatan kompetensi profesionalismeyang dilakukan kepala sekolah, mengatakan bahwa:

“Sebagai kepala sekolah sudah seharusnya memberikan kesempatan kepada guru dalam mengoptimalkan, berkontribusi bahkan memfasilitasi apa saja kebutuhan guru untuk menunjang kompetensi profesional guru tersebut”.¹²

Guru merupakan salah satu komponen penting dalam proses belajar mengajar yang sangat berperan dalam usaha pembentukan sumberdaya manusia yang optimal. Oleh karena itu, guru sebagai salah satu unsur di bidang pendidikan harus berperan aktif dan menempatkan kedudukan sebagai tenaga profesional, sesuai dengan tuntutan masyarakat yang semakin berkembang.

Menurut ibu Sadriani selaku guru kelas memberi tanggapan mengenai pengembangan kompetensi profesionalisme guru, yang dilakukan kepala sekolah, mengatakan bahwa:

“Kepala sekolah sangat berperan penting dalam pengembangan kompetensi profesionalisme guru, seperti melakukan supervise kelas bersama pengawas sekolah dan melibatkan guru dalam kelompok kerja guru (KKG)”.¹³ R7 (37-41)

¹¹Marlina, Kepala Sekolah SD Inpres Jonggowa, *Wawancara*, Tanggal 20 September 2023.

¹²Kurniawati Elyana Ramang, Guru Kelas SD Inpres Jonggowa, *Wawancara*, Tanggal 20 September 2023.

¹³Sadriani, Guru Kelas SD Inpres Jonggowa, *Wawancara*, Tanggal 18 September 2023.

Sedangkan menurut ibu Samsina selaku guru PAI di SD Inpres Jonggowa mengatakan bahwa:

“Pengembangan kompetensi profesionalisme guru yang kepala sekolah lakukan sudah terstruktur dengan baik, supervise kelas yang diprogramkan secara rutin setiap semester sangat membantu dalam mengevaluasi dan adanya kegiatan seperti KKG, workshop, bimtek, seminar sangat direkomendasikan oleh kepala sekolah untuk mengikuti agar dapat menunjang kualitas guru dalam proses pembelajaran”.¹⁴ R8 (42-49)

Berdasarkan hasil wawancara yang peneliti lakukan dengan ibu Kurniawati Elyana Ramang mengenai seberapa penting pengembangan kompetensi profesionalisme guru di SD Inpres Jonggowa, mengatakan bahwa:

“Sangat penting, kompetensi profesional guru harus dikembangkan karena yang dilihat pada guru itu kompetensi profesionalnya yang dimana harus selalu dikembangkan secara berkelanjutan seiring dengan perkembangan kurikulum”.¹⁵ R9 (50-54)

Dari beberapa pendapat di atas dapat disimpulkan bahwa, kompetensi profesional guru sangat penting untuk dikembangkan. Untuk meningkatkan kompetensi profesionalisme guru, kepala sekolah sebagai pemimpin di sekolah dituntut untuk melaksanakan tugas dan tanggung jawabnya dengan baik serta kepala sekolah juga mengikut sertakan guru-guru untuk mengikuti kegiatan-kegiatan seperti kelompok kerja guru (KKG), workshop, dan seminar guna untuk mengembangkan kompetensi profesionalisme guru yang bertujuan untuk meningkatkan kemampuan dan keterampilan guru dalam proses kegiatan belajar mengajar yang meliputi persiapan, pelaksanaan dan evaluasi hasil pembelajaran.

¹⁴Samsina, Guru PAI SD Inpres Jonggowa, *Wawancara*, Tanggal 22 September 2023.

¹⁵Kurniawati Elyana Ramang, Guru Kelas SD Inpres Jonggowa, *Wawancara*, Tanggal 22 September 2023.

D. Peran Kepemimpinan Kepala Sekolah dalam Meningkatkan Profesionalisme Guru di SD Inpres Jonggowa Kabupaten Gowa

Kesuksesan suatu lembaga pendidikan bergantung pada peran seorang pemimpin. Dengan kepemimpinan yang efektif, kita berharap dapat menciptakan generasi yang berkualitas guru, staf dan bawahan yang terlatih dan siap untuk memenuhi kebutuhan masyarakat, bangsa dan Negara. Peningkatan profesionalisme gurudi lembaga pendidikan tidak terlepas dari upaya meningkatkan kompetensi para guru itu sendiri. Untuk mencapai peningkatan kualitas dan kompetensi profesional guru diperlukan seorang kepala sekolah yang profesional, berpengetahuan dan memiliki manajemen yang baik. Guru perlu diberikan dorongan dan motivasi untuk menciptakan berbagai alternatif metode dan cara mengembangkan proses pembelajaran sesuai dengan perkembangan zaman. Sebagai pemimpin pendidikan, kepala sekolah diharapkan menjalankan tugas dan tanggung jawabnya dengan sebaik-baiknya, termasuk sebagai pemimpin dalam mengatur manajemen sekolah yang ada. Ada 7 peran kepala sekolah yaitu *educator, administrator, supervisor, leader, innovator, dan motivator.*

1. Kepala sekolah sebagai *educator* (Pendidik)

Dalam menjalankan perannya sebagai *educator*, kepala sekolah harus memiliki strategi yang tepat untuk meningkatkan profesionalisme tenaga kependidikan di sekolahnya. Hal tersebut dapat dilakukan dengan cara menciptakan lingkungan sekolah yang kondusif, memberikan nasehat kepada seluruh warga sekolah, memberikan model pembelajaran yang

menarik, serta memberikan dorongan kepada seluruh tenaga pendidik di sekolah. Berikut pernyataan yang disampaikan oleh ibu Marlina selaku kepala sekolah:

”Peran kepala sekolah sebagai pendidik harus mampu mendidik dan berperan aktif dalam membimbing para guru dan staf di sekolah seiring dengan perkembangan zaman”.¹⁶ R10 (55-58)

Pernyataan senada juga disampaikan oleh Ibu Kurniawati Elyana

Ramang selaku guru kelas mengenai peran kepala sekolah sebagai pendidik:

”Kepala sekolah juga biasanya mendatangkan pengawas atau mentor dalam upaya untuk membimbing guru dalam meningkatkan profesionalisme guru”.¹⁷

Sesuai pernyataan di atas bahwa kepala sekolah sudah melakukan tugas dan fungsinya sebagai pendidik dimana kepala sekolah sebagai pendidik di sekolah mempunyai tugas untuk membimbing guru, tenaga kependidikan, peserta didik, mengembangkan staff, mengikuti perkembangan IPTEK dan menjadi contoh dalam proses pembelajaran. Kepala sekolah tentunya akan berinteraksi langsung dengan para guru sebagai peranya dalam memimpin, berbaur serta terjun langsung kepada murid sekolah merupakan tanggung jawab moral sebagai seorang pemimpin. Senada dengan pernyataan tersebut, Ibu Samsina selaku guru PAI mengatakan bahwa :

”Kepala sekolah merupakan sosok pemimpin yang selalu membimbing guru-guru dalam hal proses belajar mengajar di sekolah”.¹⁸

Hal serupa diungkapkan oleh Ibu Sadriani selaku guru kelas yang mengatakan bahwa:

”Kepala sekolah selalu memberi nasehat kepada para guru untuk selalu bersabar dalam menghadapi kepribadian siswa yang berbeda

¹⁶Marlina, Kepala Sekolah SD Inpres Jonggowa, *Wawancara*, Tanggal 25 September 2023.

¹⁷Kurniawati Elyana Ramang, Guru Kelas SD Inpres Jonggowa, *Wawancara*, Tanggal 20 September 2023.

¹⁸Samsina, Guru PAI SD Inpres Jonggowa, *Wawancara*, Tanggal 22 September 2023.

karena di sekolah ini ada anak yang malas, nakal dan juga yang tidak mau mendengar ketika ada yang di sampaikan oleh guru".¹⁹ R11 (59-64)

Berdasarkan hasil wawancara yang dilakukan dapat disimpulkan bahwa peran kepala sekolah sebagai pendidik harus mampu mendidik dan berperan aktif dalam membimbing para guru dan staf di sekolah seiring dengan perkembangan zaman. Kepala sekolah sudah melakukan tugasnya sebagai *educator* (pendidik) dimana kepala sekolah memiliki peran penting dalam meningkatkan profesionalisme guru dan memberikan perhatian kepada siswa. Kepala sekolah mendatangkan pengawas atau mentor dalam hal ini untuk membimbing guru, beliau juga memberi nasehat kepada guru agar tetap bersabar menghadapi kepribadian siswa yang berbeda-beda, termasuk siswa yang malas, nakal atau tidak mau mendengar.

2. Kepala sekolah sebagai *manajer*

No	Tema
1	Penyusunan program kerja
2	Pemeliharaan sarana dan prasarana
3	Peningkatan profesionalisme guru

Adapun pembahasan dari msing-msing tema sebagai berikut:

a. Penyusunan program kerja

Kepala sekolah dalam menjalankan peran dan fungsinya sebagai *manajer* memiliki salah satu tugas yang harus dilakukan yaitu melaksanakan kegiatan pemeliharaan dan pengembangan profesi para guru. Kepala sekolah

¹⁹Sadriani, Guru Kelas SD Inpres Jonggowa, *Wawancara*, Tanggal 18 September 2023.

dapat memfasilitasi dan memberi kesempatan kepada para guru untuk melaksanakan kegiatan pengembangan profesi melalui berbagai kegiatan pendidikan dan pelatihan. Sebagaimana yang diungkapkan oleh ibu Marlina selaku kepala sekolah:

“Kepala sekolah sebagai manajer harus mampu mengelola sekolah mulai dari perencanaan, program sekolah, mengelola dan mendayagunakan SDM beserta sarana dan prasarana yang ada serta mengontrol dan mengevaluasi pelaksanaan program-program sekolah”.²⁰

Selanjutnya ibu Marlina selaku kepala sekolah juga mengatakan bahwa:

“Untuk mewujudkan tujuan sekolah sudah ada program-program yang telah dibuat baik program jangka pendek, program jangka menengah dan program jangka panjang. Berbagai program ini tentu saja berkesinambungan antara satu dan yang lainnya. Saya sebagai kepala sekolah berharap program-program yang telah kami susun secara bertahap dapat berjalan lancar dan bisa membangun sekolah ini menjadi lebih baik lagi.”²¹ R12 (65-79)

Hal serupa diungkapkan oleh Ibu Sadriani selaku guru kelas yang mengatakan bahwa:

“Setiap awal tahun ajaran baru kepala sekolah mengadakan rapat untuk membahas mengenai perencanaan program-program dan kegiatan-kegiatan yang akan kami jalankan selama satu tahun kedepan.”²²

²⁰Marlina, Kepala Sekolah SD Inpres Jonggowa, *Wawancara*, Tanggal 25 September 2023.

²¹Marlina, Kepala Sekolah SD Inpres Jonggowa, *Wawancara*, Tanggal 25 September 2023.

²²Sadriani, Guru Kelas SD Inpres Jonggowa, *Wawancara*, Tanggal 18 September 2023.

b. Pemeliharaan sarana dan prasarana

Berikut pernyataan yang disampaikan oleh Ibu Marlina selaku kepala sekolah di SD Inpres Jonggowa:

“Saya selaku kepala sekolah selalu menjaga sarana dan prasaranan yang ada di sekolah begitu pun dengan guru-guru walaupun sarana dan prasarana yang ada belum memadai, sehingga masih dibutuhkan penambahan sara dan prasarana sesuai yang dibutuhkan”.²³

Berikut adalah gambar sarana dan prasarana di SD Inpres Jonggowa

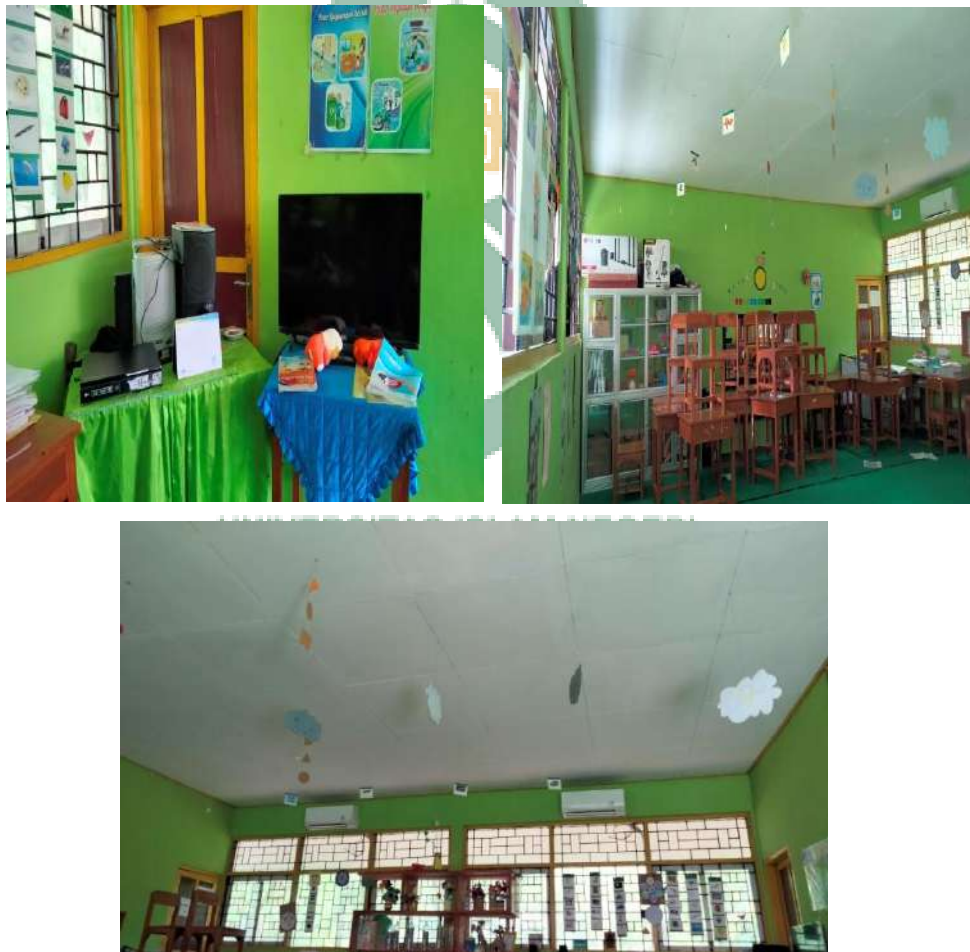

Gambar 4.1 *Sarana dan Prasarana*

²³Marlina, Kepala Sekolah SD Inpres Jonggowa, *Wawancara*, Tanggal 25 September 2023.

Hal tersebut di ungkapkan oleh Ibu Samsina selaku guru PAI yang mengatakan bahwa:

“Kepala sekolah sebagai *manager* memiliki dedikasi yang tinggi untuk memajukan sekolah, menjaga sarana dan prasarana yang ada walaupun sarana dan prasarana yang ada di sekolah kami belum terlalu memadai masih bisa dibisa dikatakan butuh penambahan sarana dan prasarana sehingga kami juga dapat meningkatkan pembelajaran sesuai dengan perkembangan zaman”.²⁴ R13 (80-87)

c. Peningkatan profesionalisme guru

Selanjutnya Ibu Kurniawati Elyana Ramang yang merupakan guru kelas mengemukakan bahwa:

“Upaya yang dilakukan kepala sekolah dalam meningkatkan profesionalisme kami adalah memberikan arahan kepada guru untuk mengikuti kegiatan-kegiatan seperti bimtek, KKG, workshop dimana kegiatan tersebut berguna untuk meningkatkan profesionalisme kami”.²⁵ R14 (88-89)

Berikut adalah gambar kegiatan yang dilakukan oleh guru untuk meningkatkan profesional



Gambar 4.2 Kelompok Kerja Guru (KKG) di Sekolah



Gambar 4.3 Bimbingan Teknis (Bimtek)

²⁴Samsina, Guru PAI SD Inpres Jonggowa, *Wawancara*, Tanggal 21 September 2023.

²⁵Kurniawati Elyana Ramang, Guru Kelas SD Inpres Jonggowa, *Wawancara*, Tanggal 22 September 2023.

Sebagai pengelola di sekolah, kepala sekolah memiliki tanggung jawab yang besar dalam mengembangkan staff, kurikulum dan pelaksanaan pendidikan di sekolah. Keberhasilan manajemen kepala sekolah sangat bergantung pada kemampuan mereka dalam bekerja sama dengan guru dan staff. Selaras dengan pernyataan tersebut Ibu Sadriani selaku guru kelas mengemukakan bahwa:

“Kepala sekolah sudah melaksanakan tugasnya sebagai *manajer* dengan baik, kepala sekolah mampu mengatur semua hal di sekolah mulai dari siswa, guru serta penyediaan sarana dan prasarana untuk kelancaran proses belajar mengajar di sekolah”.²⁶

Berdasarkan hasil wawancara yang dilakukandapat disimpulkan bahwa Kepala sekolah sebagai manajer harus mampu mengelola sekolah mulai dari perencanaan, program sekolah, mengelola dan mendayagunakan SDM beserta sarana dan prasarana yang ada serta mengontrol dan mengevaluasi pelaksanaan program sekolah. Kepala sekolah sebagai *manager* ialah memiliki dedikasi yang tinggi untuk memajukan sekolah, menjaga sarana dan prasarana yang ada walaupun sarana dan prasarana yang ada di sekolah kami belum terlalu memadai masih bisa dibisa dikatakan butuh penambahan sarana dan prasarana sehingga kami juga dapat meningkatkan pembelajaran sesuai dengan perkembangan zaman. Salah satu cara yang dilakukan kepala sekolah untuk meningktkan professional guru adalah memberi arahan kepada guru untuk mengikuti kegiatan-kegiatan seperti bimtek, KKG, workshop guna untuk meningkatkan profesionalisme guru. Selain itu, kepala sekolah sudah melaksanakan tugasnya sebagai

²⁶Sadriani, Guru Kelas SD Inpres Jonggowa, *Wawancara*, Tanggal 20 September 2023.

manajer dengan baik, mampu mengatur semua hal di sekolah mulai dari siswa, guru serta penyediaan sarana dan prasarana untuk kelancaran proses belajar mengajar di sekolah.

3. Kepala sekolah sebagai *administrator*

No	Tema
1	Perencanaan dan penyusunan program-program dan kegiatan-kegiatan setiap awal tahun ajaran baru
2	Pengecekan sarana dan prasarana
3	Pembuatan inventaris

Adapun pembahasan dari masing-masing tema sebagai berikut:

- a. Perencanaan dan penyusunan program-program dan kegiatan-kegiatan setiap awal tahun ajaran baru

Kepala sekolah sebagai administrator bertanggung jawab terhadap kelancaran pelaksanaan pendidikan dan pengajaran di sekolahnya. Kepala sekolah selalu berusaha agar segala sesuatu di sekolahnya berjalan dengan lancar. Kepala sekolah harus mampu merencanakan, mengorganisasikan, melaksanakan, mengawasi, mengevaluasi dan melakukan tindak lanjut.

Sesuai dengan apa yang diungkapkan oleh ibu Marlina selaku kepala sekolah bahwa:

“Peran saya sebagai administrator, saya selalu membuat perencanaan sebelum memasuki awal semester maupun awal tahun ajaran baru, seperti membuat rencana jangka pendek sampai rencana jangka panjang. Misalnya menyusun kurikulum sekolah dengan guru-guru, menyusun struktur organisasi sekolah dan mendelegasikan tugas-

tugas dan wewenang kepada setiap anggota administrasi sekolah. Contoh lain seperti awal tahun ajaran baru kami menyiapkan kegiatan penerimaan peserta didik baru seperti menentukan syarat-syarat penerimaannya”.²⁷ R15 (94-105)

Hal serupa yang diungkapkan oleh ibu Kurniawati Elyana Ramang selaku guru kelas mengatakan bahwa:

“Berbicara kepala sekolah sebagai administrator dalam melaksanakan wewenangnya sebagai administrator cukup baik, karena beliau selalu memperhatikan dan memberikan arahan terkait bagaimana membantu guru dalam membuat perencanaan pengajaran”.²⁸ R16 (106-111)

b. Pengecekan sarana dan prasarana

Berikut hasil wawancara dengan Ibu Marlina mengenai pengecekan sarana dan prasarana:

“Pengecekan sarana dan prasarana itu dilakukan setiap tahun, pengecekannya itu dilihat dari kondisinya misalnya baik, rusak sedang atau rusak ringan”.²⁹

Ibu Marlina selaku kepala sekolah di SD Inpres Jonggowa melanjutkan bahwa:

“Untuk pengecekan sarana prasarana saya lakukan dengan berkeliling untuk memantau seluruh sarana dan prasarana yang ada di SD Inpres Jonggowa”.³⁰ R17 (112-117)

Hal ini juga diungkapkan oleh Ibu Sadriani selaku guru kelas mengatakan bahwa:

²⁷Marlina, Kepala Sekolah SD Inpres Jonggowa, *Wawancara*, Tanggal 20 September 2023.

²⁸Kurniawati Elyana Ramang, Guru Kelas SD Inpres Jonggowa, *Wawancara*, Tanggal 15 September 2023.

²⁹Marlina, Kepala Sekolah SD Inpres Jonggowa, *Wawancara*, Tanggal 20 September 2023.

³⁰Marlina, Kepala Sekolah SD Inpres Jonggowa, *Wawancara*, Tanggal 20 September 2023.

“Ya, di SD Inpres Jonggowa ini dilakukan pengecekan setiap tahun untuk melihat kondisi sarana dan prasarana apakah masih layak digunakan atau tidak”.³¹

Senada dengan pernyataan tersebut ibu Samsina selaku guru PAI mengatakan bahwa:

“Peran kepala sekolah sebagai administrator, kepala sekolah masih belum terampil dalam mengelola, seperti pengelolaan administrasi sarana dan prasarana hal itu terlihat dari analisis kebutuhan, perencanaan pengadaan dan pemanfaatan sarana dan prasarana”.³²

c. Pembuatan Inventaris

Berikut hasil wawancara dengan ibu Kurniawati Elyana Ramang mengenai pembuatan inventaris:

“Ya ada, pembuatan inventaris dilakukan untuk mencatat setiap barang atau buku yang masuk sehingga tidak mudah hilang”.³³
R18 (118-1120)

Hal serupa juga diungkapkan oleh Ibu Samsina selaku guru PAI bahwa:

“Pembuatan inventaris ini sangat penting dilakukan untuk mencatat barang yang masuk mencakup perlengkapan kelas seperti, buku, bangku, meja dan sebagainya yang mendukung proses pembelajaran”.³⁴ R19 (121-124)

Berikut adalah gambar buku inventaris SD Inpres Jonggowa:

³¹Sadriani, Guru Kelas SD Inpres Jonggowa, *Wawancara*, Tanggal 18 September 2023.

³²Samsina, Guru PAI SD Inpres Jonggowa, *Wawancara*, Tanggal 21 September 2023.

³³Kurniawati Elyana Ramang, Guru Kelas SD Inpres Jonggowa, *Wawancara*, Tanggal 15 September 2023.

³⁴Samsina, Guru PAI SD Inpres Jonggowa, *Wawancara*, Tanggal 21 September 2023.



Gambar 4.4 *Buku Inventaris*

Dapat disimpulkan bahwa kepala sekolah sebagai administrator dapat melaksanakan fungsi-fungsi administrasi pendidikan, diantaranya perencanaan, penyusunan organisasi sekolah, pengarahan serta pengelolaan kepegawaian, kepala sekolah harus terampil dalam mengelola, seperti pengelolaan administrasi sarana dan prasarana hal itu terlihat dari analisis kebutuhan, perencanaan pengadaan dan pemanfaatan sarana dan prasarana, selalu memperhatikan dan memberi arah kepada guru dalam membuat perencanaan pembelajaran.

4. Kepala sekolah sebagai *supervisor*

Kepala sekolah perlu melaksanakan supervise untuk mengetahui sejauh mana guru mampu melaksanakan pembelajaran. Kepala sekolah juga dapat melakukan kunjungan kelas untuk mengamati proses pembelajaran secara langsung. Dari hasil supervisi ini dapat diketahui kelemahan dan keunggulan guru dalam melaksanakan pembelajaran. Selanjutnya memberikan solusi, pembinaan serta tindak lanjut sehingga guru dapat

memperbaiki kekurangan yang ada dan mempertahankan keunggulan dalam melaksanakan pembelajaran di sekolah.

No	Tema
1	Pemberian reward dan sanksi
2	Pelibatan pengawas eksternal

Adapun pembahasan dari masing-masing tema sebagai berikut:

a. Pemberian reward dan sanksi

Pemberian reward pada guru merupakan pemberian penghargaan kepada guru yang dijadikan sebagai apresiasi karena telah melaksanakan tugasnya dengan baik. guru dapat termotivasi dan dapat meningkatkan kinerja kerjanya. Pemberian sanksi dilakukan oleh karena adanya pelanggaran. Hukuman atau sanksi ini dilaksanakan ketika terjadi pelanggaran atau permasalahan guru.

Sesuai dengan apa yang diungkapkan oleh ibu Marlina selaku kepala sekolah:

“Peran kepala sekolah sebagai supervisor bertugas membimbing para personil yang ada di sekolah, baik guru, tenaga kependidikan, para orang tua/wali, siswa agar semua dapat melaksanakan tugas-tugasnya sesuai dengan tupoksinya masing-masing artinya sesuai dengan apa yang telah ditugaskan kepada mereka tujuannya agar pendidikan di sekolah dapat meningkat”.³⁵ R20 (125-132)

³⁵Marlina, Kepala Sekolah SD Inpres Jonggowa, *Wawancara*, Tanggal 20 September 2023.

Sebagaimana yang diungkapkan oleh ibu Samsina selaku guru PAI, mengenai pemberian sanksi dan reward:

"Guru yang melaksanakan tugasnya sesuai dengan tupoksinya tidak mendapatkan reward. Dan guru yang tidak melaksanakan tugasnya sesuai dengan tupoksinya maka akan dikenakan sanksi seperti pemberian surat peringatan dan mendapat teguran secara lisan dari kepala sekolah".³⁶ R21 (133-138)

b. Pelibatan pengawas eksternal

Pengawas sekolah merupakan orang yang diberi tugas, tanggung jawab dan wewenang secara penuh untuk melaksanakan tugasnya dengan melakukan pendampingan dalam peningkatan kualitas pembelajaran pada suatu pendidikan.

Berikut hasil wawancara dengan Ibu Sadriani selaku guru kelas, yang mengatakan bahwa:

"Kepala sekolah sebagai supervisor artinya kepala sekolah berperan sebagai pengawas, kepala sekolah memantau guru ketika melaksanakan pembelajaran di kelas dan melakukan evaluasi. Selain kepala sekolah sebagai pengawas beliau juga mendatangkan pengawas dari luar untuk membimbing guru sehingga dapat meningkatkan mutu pendidikan dan peningkatan kinerja guru".³⁷ R22 (139-146)

Sebagaimana yang diungkapkan oleh ibu Kurniawati Elyana Ramang selaku guru kelas:

³⁶Samsina, Guru PAI SD Inpres Jonggowa, *Wawancara*, Tanggal 21 September 2023.

³⁷Sadriani, Guru Kelas SD Inpres Jonggowa, *Wawancara*, Tanggal 18 September 2023.

“Kepala sekolah juga biasanya mendatangkan pengawas dinas atau mentor setiap awal tahun ajaran baru dalam upaya membimbing guru dalam hal peningkatan kinerja guru”.³⁸ R23 (147-150)



Gambar 4.5 Pengawas

Berdasarkan hasil wawancara yang dilakukan dapat disimpulkan bahwa kepala sekolah sebagai *supervisor* bertugas membimbing para personil yang ada di sekolah serta melaksanakan tugasnya sesuai dengan apa yang telah ditugaskan kepada mereka tujuannya agar pendidikan di sekolah dapat meningkat. Kepala sekolah telah berperan sebagai supervisor dengan baik karena kepala sekolah selalu memberikan layanan profesional dalam memberikan mutu pendidikan dan peningkatan kinerja guru. Setiap awal tahun ajaran baru kepala sekolah telah berupaya untuk selalu memberikan yang terbaik untuk guru dalam meningkatkan kinerja guru, beliau selalu mendatangkan pengawas dari dinas dalam hal untuk membimbing guru dalam upaya peningkatan kinerja mereka.

³⁸Kurniawati Elyana Ramang, Guru Kelas SD Inpres Jonggowa, *Wawancara*, Tanggal 15 September 2023.

5. Kepala sekolah sebagai *leader*

Sebagai pemimpin, kepala sekolah akan menjadi pusat perhatian dan semua pandangan akan ditujukan kepa-danya sebagai perwakilan dari kehidupan sekolah. Oleh karena itu, kepala sekolah perlu menjaga integritasnya dan membangun saling percaya dengan sikap, perilaku dan tindakan yang patut dihormati. Sesuai dengan apa yang diungkapkan oleh ibu Marlina selaku kepala sekolah bahwa:

“Kepala sekolah sebagai leader ialah mampu mempertanggung jawabkan apa yang telah menjadi tugas sebagai seorang kepala sekolah, baik dalam peningkatan mutu SDM, peningkatan profesionalisme guru dan semua yang berhubungan dengan sekolah adalah dibawa naungan saya”.³⁹ R24 (151-155)

Hal serupa diungkapkan oleh ibu Kurniawati Elyana Ramang selaku guru kelas bahwa:

“Berbicara mengenai kepala sekolah sebagai leader beliau sangat loyal, penuh tanggung jawab serta memiliki dedikasi yang tinggi dalam mengayomi para bawahannya”.⁴⁰

Ibu Sadriani selaku guru kelas juga mengungkapkan mengenai peran kepala sekolah sebagai innovator bahwa:

“Sebagai pemimpin kepala sekolah sudah mampu memimpin kami dengan segala cara yang berbeda-beda serta selalu bekerja sama dengan baik terhadap guru-guru”.⁴¹ R25 (156-159)

Senada dengan ibu Samsina selaku guru PAI mengungkapkan bahwa:

“Kepala sekolah sebagai leader memiliki tanggung jawab penuh di sebuah lembaga dan mampu memimpin guru-guru dengan berbagai cara guna untuk mencapai tujuan yang diinginkan”.⁴²

³⁹Marlina, Kepala Sekolah SD Inpres Jonggowa, *Wawancara*, Tanggal 20 September 2023.

⁴⁰Kurniawati Elyana Ramang, Guru Kelas SD Inpres Jonggowa, *Wawancara*, Tanggal 15 September 2023.

⁴¹Sadriani, Guru Kelas SD Inpres Jonggowa, *Wawancara*, Tanggal 18 September 2023.

⁴²Samsina, Guru PAI SD Inpres Jonggowa, *Wawancara*, Tanggal 21 September 2023.

Berdasarkan hasil wawancara mengenai peran kepala sekolah sebagai *leader* dapat disimpulkan bahwa kepala sekolah memiliki kepemimpinan yang efektif dan memimpin dengan baik. Beliau mampu mengayomi dan memimpin tim dengan berbagai karakter yang berbeda. Selain itu, kepala sekolah juga menunjukkan loyalitas yang tinggi terhadap organisasi, tanggung jawab yang besar terhadap tugas kepemimpinannya, dan dedikasi yang tinggi dalam memperhatikan dan mengayomi bawahannya. Melalui kerja sama yang baik dengan para guru, kepala sekolah berhasil menjalankan peran sebagai pemimpin yang efektif dan mampu menciptakan lingkungan kerja yang harmonis.

6. Kepala sekolah sebagai *innovator*

Sebagai *innovator* kepala sekolah perlu memiliki strategi yang efektif dalam membangun hubungan yang harmonis di lingkungan sekitar. Mereka juga perlu mencari ide-ide baru dan mengintegrasikan setiap kegiatan di sekolah. Selain itu, kepala sekolah juga harus memberikan teladan kepada seluruh personil yang ada di sekolah serta mengembangkan model-model pembelajaran yang inovatif. Sesuai dengan apa yang diungkapkan oleh ibu Marlina selaku kepala sekolah bahwa:

“*Inovator* artinya harus mampu memperkenalkan sesuatu yang baru memperlihatkan suatu ide-ide baru atau gagasan baru tujuannya untuk meningkatkan mutu pendidikan di sekolah”.⁴³

Hal serupa diungkapkan oleh ibu Kurniawati Elyana Ramang selaku guru kelas bahwa:

⁴³Marlina, Kepala Sekolah SD Inpres Jonggowa, *Wawancara*, Tanggal 20 September 2023.

“Peran kepala sekolah sebagai innovator yaitu memberikan kebebasan kepada guru untuk mengembangkan model pembelajaran yang inovatif”.⁴⁴

Ibu Sadriani selaku guru kelas juga mengungkapkan mengenai peran

kepala sekolah sebagai innovator bahwa:

“Beliau selalu memberikan arahan kepada guru untuk selalu mengikuti kegiatan KKG, dimana kegiatan tersebut bertujuan untuk meningkatkan model-model pembelajaran yang berinovatif agar siswa tertarik mendengarkan pelajaran yang disampaikan oleh guru”.⁴⁵ R26 (160-164)

Senadan dengan ibu Samsina selaku guru PAI mengungkapkan

bahwa:

“Kepala sekolah sebagai innovator dapat memperlihatkan ide-ide atau gagasan baru untuk meningkatkan mutu pendidikan sehingga kepala sekolah memberi kebebasan kepada guru untuk mengikuti kegiatan atau pun pelatihan-pelatihan yang berkaitan dengan pengembangan guru”.⁴⁶ R27 (165-170)

Berdasarkan hasil wawancara yang dilakukan dapat disimpulkan

bahwa kepala sekolah sebagai *innovator* memberikan kebebasan kepada guru untuk mengembangkan model pembelajaran yang inovatif serta mampu memperkenalkan ide-ide baru atau gagasan baru tujuannya untuk meningkatkan mutu pendidikan di sekolah. Selain itu kepala sekolah juga selalu memberikan arahan kepada guru untuk mengikuti kegiatan KKG dalam hal untuk meningkatkan model pembelajaran yang akan disampaikan kepada siswa.

⁴⁴Kurniawati Elyana Ramang, Guru Kelas SD Inpres Jonggowa, *Wawancara*, Tanggal 15 September 2023.

⁴⁵Sadriani, Guru Kelas SD Inpres Jonggowa, *Wawancara*, Tanggal 18 September 2023.

⁴⁶Samsina, Guru PAI SD Inpres Jonggowa, *Wawancara*, Tanggal 21 September 2023.

7. Kepala sekolah sebagai *motivator*

Kepala sekolah sebagai *motivator* ialah orang yang mampu memberikan motivasi dan perlu memiliki rencana yang efektif untuk menginspirasi guru-guru dalam menjalankan tugas dan peran mereka. Motivasi dapat ditingkatkan dengan menciptakan lingkungan kerja yang positif, memberikan dorongan, menjaga disiplin, memberikan penghargaan dengan cara yang efektif serta menyediakan berbagai sumber belajar melalui pengembangan. Sesuai dengan apa yang diungkapkan ibu Marlina selaku kepala sekolah:

“Sebagai *motivator* artinya memberikan motivasi kepada personil-personil sekolah baik itu guru, tenaga kependidikan maupun peserta didik agar mampu meningkatkan kinerjanya sehingga menjadi berkualitas dan dapat meningkatkan prestasi belajar peserta didik”.⁴⁷
R28 (171-176)

Hal serupa diungkapkan oleh ibu Kurniawati Elyana Ramang selaku guru kelas bahwa:

“Kepala sekolah selalu memberikan dorongan dan motivasi agar dapat meningkatkan kinerja kami. Kepala sekolah juga selalu menekankan kepada kami disiplin waktu datang ke sekolah”.⁴⁸

Ibu Samsina selaku guru PAI mengungkapkan peran kepala sekolah sebagai *motivator*:

“Kepala sekolah sebagai *motivator* artinya kepala sekolah dapat memotivasi para personil-personil di sekolah agar dapat meningkatkan kinerja kerjanya dan juga memberi motivasi untuk selalu bersabar dalam menghadapi berbagai karakter siswa.”⁴⁹

⁴⁷Marlina, Kepala Sekolah SD Inpres Jonggowa, *Wawancara*, Tanggal 21 September 2023.

⁴⁸Kurniawati Elyana Ramang, Guru Kelas SD Inpres Jonggowa, *Wawancara*, Tanggal 15 September 2023.

⁴⁹Samsina, Guru PAI SD Inpres Jonggowa, *Wawancara*, Tanggal 20 September 2023.

Senada dengan pernyataan tersebut, ibu Sadriani selaku guru kelas mengungkapkan bahwa:

“Peran kepala sekolah sebagai motivator ialah memberikan motivasi untuk selalu belajar guna meningkatkan kualitas belajar sehingga dapat mencapai tujuan yang diinginkan”.⁵⁰ R29 (177-180)

Berdasarkan hasil wawancara mengenai peran kepala sekolah sebagai *motivator* ialah kepala sekolah sangat berperan dalam memberikan motivasi dan dorongan kepada guru maupun siswa agar selalu meningkatkan kualitas belajar. Beliau juga menekankan pentingnya disiplin waktu baik pada saat datang ke sekolah maupun pada saat mengajar.



⁵⁰Sadriani, Guru Kelas SD Inpres Jonggowa, *Wawancara*, Tanggal 15 September 2023.

BAB V

PENUTUP

A. Kesimpulan

Berdasarkan hasil penelitian yang dilakukan di SD Inpres Jonggowa mengenai Peran Kepemimpinan Kepala Sekolah dalam Meningkatkan Profesionalisme Guru, maka peneliti merumuskan kesimpulan rumusan masalah peneliti ini, yaitu sebagai berikut:

1. Kepemimpinan kepala sekolah di SD Inpres Jonggowa adalah beliau seorang pemimpin yang bertanggung jawab dan memiliki dedikasi tinggi dalam upaya meningkatkan dan memajukan sekolah, kepala sekolah dalam mengambil keputusan juga selalu meminta pendapat para guru guna untuk mencapai tujuan yang diinginkan.
2. Kompetensi profesionalisme guru adalah kemampuan dalam penguasaan materi secara luas dan mendalam, serta membimbing peserta didik dengan memenuhi standar kompetensi yang telah ditetapkan. Upaya yang dilakukan untuk meningkatkan kompetensi profesionalisme guru yaitu adanya kegiatan seperti KKG, workshop, seminar. Standar kompetensi profesional guru yang harus dipenuhi yaitu mampu mengembangkan tanggung jawab dengan baik, mampu bekerja untuk mewujudkan tujuan pendidikan, dan mampu melaksanakan peran dan fungsinya dengan tepat.

3. Peran kepemimpinan kepala sekolah dalam meningkatkan profesionalisme guru, ialah beliau sudah melaksanakan 7 fungsinya sebagai kepala sekolah yakni:
- a. Peran kepala sekolah sebagai *Educator* (Pendidik), kepala sekolah sebagai pendidik memiliki tugas dan tanggung jawab yang besar sehingga kepala sekolah memiliki peran yang sangat penting dalam sebuah lembaga, kepala sekolah juga memiliki dedikasi yang tinggi dalam mengayomi bawahannya.
 - b. Peran kepala sekolah sebagai *Manajer*, kepala sekolah sudah melaksanakan tugasnya sebagai manajer dengan cara menyusun program kerja, memelihara sarana dan prasarana dan meningkatkan profesionalisme guru..
 - c. Peran kepala sekolah sebagai *Administrator*, membuat perencanaan dan penyusunan program-program dan kegiatan-kegiatan setiap awal tahun ajaran baru, pengecekan sarana dan prasarana, pembuatan inventaris.
 - d. Peran kepala sekolah sebagai *Supervisor*, pemberian reward dan sanksi, pelibatan pengawas eksternal.
 - e. Peran kepala sekolah sebagai *Leader*, sebagai leader kepala sekolah mampu mempertanggung jawabkan apa yang sudah menjadi tugasnya sebagai kepala sekolah.
 - f. Peran kepala sekolah sebagai *Innovator* , yaitu memperlihatkan suatu ide-ide atau gagasan-gagasan yang baru untuk

meningkatkan mutu pendidikan sehingga kepala sekolah memberikan kebebasan kepada bawahannya untuk mencari ide-ide yang baru untuk proses belajar mengajar.

- g. Peran kepala sekolah sebagai *Motivator* , memberikan motivasi kepada bawahannya agar dapat membimbing dan menjadi contoh yang baik bagi peserta didik.

B. Implikasi Penelitian

Berdasarkan hasil penelitian yang telah dikemukakan di atas dan sebagai keterbatasan yang dimiliki oleh peneliti dalam penelitian ini, maka peneliti akan mengemukakan beberapa implikasi dalam penelitian sebagai harapan yang ingin dicapai sekaligus kelengkapan dalam penyusunan skripsi ini sebagai berikut:

1. Kepala sekolah diharapkan mampu meningkatkan profesionalisme guru agar guru dapat mengelola kelas dan program pembelajaran, menggunakan media pembelajaran dan sumber belajar, melaksanakan proses pembelajaran sesuai dengan kurikulum yang ada.
2. Guru diharapkan dapat meningkatkan kemampuan dan keterampilan dalam mengajar agar peserta didik lebih bersemangat dalam mengikuti pembelajaran. Guru dapat memanfaatkan media pembelajaran seperti lcd, speaker dan sebagainya untuk meningkatkan semangat belajar peserta didik seiring dengan perkembangan teknologi.

DAFTAR PUSTAKA

- Ariyani, Rika, Kepemimpinan Kepala Sekolah dalam Pengembangan Profesionalisme Guru. *Al-Afkar: Jurnal Keislaman & Peradaban*, Vol. 5 No.1. 2017.
- Arifin, Zainal. *Tafsir Ayat-Ayat Manajemen*. Bandung: PT Remaja Rosdakarya. 2019.
- Asmui, dkk., Peran Kompetensi Manajerial Kepala Sekolah dalam Peningkatan Profesionalisme Guru, *Jurnal Ilmiah Profesi Pendidikan*, Vol. 4, No. 1, 2019.
- Afiattresna, Shilvi. *Sikap dan Kinerja Guru Profesional*, Yogyakarta: Deepublish, 2019.
- Ariefa Sundari, dkk. *Kepemimpinan*, Jawa Timur: *Academia Publication*, 2022.
- Alvishah, Laela Nur. Peran Kepala Sekolah Dalam Mengembangkan Profesionalisme Guru Di Mi Daarunnajah Nyamplungsari. *Jurnal Al-Miskawaih*. Vol. 2 No. 1, 2021.
- Djafri, Novianty. *Manajemen Kepemimpinan Kepala Sekolah*. Yogyakarta: Deepublish, 2016.
- Duryat, Masduki. *Kepemimpinan Pendidikan*, Bandung: Alfabeta, 2016.
- Darmadi, Hamid. Tugas, Peran, Kompetensi, Dan Tanggung Jawab Menjadi Guru Profesional. *Edukasi: Jurnal Pendidikan*. Vol. 13 No. 2, 2015.
- Darajat, Zakiah. *Ilmu Pendidikan Islam*. Jakarta: Bumi Aksara, 2006.
- Dewi, Rosalina Heryani dan Irna Kumala. Peran Kepala Sekolah dalam Meningkatkan Profesionalisme Guru di SMP Muhammadiyah 36 Jakarta Selatan, *Jurnal Pendidikan*, Vol. 6, No. 2, 2020.
- Daryanto. *Administrasi Pendidikan*, Jakarta: Rineka Cipta, 2008.
- Egok, Asep Sukenda. *Profesi Kependidikan*. Semarang: Cv. Pilar Nusantara, 2019.
- Fitriati, Yuliantini. Kepemimpinan Situasional Kepala Sekolah dalam Meningkatkan Profesionalisme Guru. *Indonesian Journal of Education Management and Administration Review*, Vol. 2, No. 3, 2019.
- Farizqi, Fiqh Kautsar. Peran Kepala Sekolah Dalam Meningkatkan Profesionalisme Guru Pendidikan Agama Islam di Sdn Mulyorejo 1 Malang. *Skripsi*. Malang: Fakultas Ilmu Tarbiyah Dan Keguruan Universitas Islam Negeri Maulana Malik Ibrahim Malang, 2018.
- Hasan, Said., *Profesi dan Profesionalisme Guru*. Ponorogo: Uwais Inspirasi Indonesia, 2018.
- Hanafi, Halid, dkk. *Profesionalisme Guru dalam pengelolaan Kegiatan Pembelajaran di Sekolah*. Yogyakarta: Deepublish, 2018.
- Ishaq, dkk. Kepemimpinan Kepala Sekolah Dalam Meningkatkan Kinerja Guru Pada Sma Negeri 4 Wira Bangsa Meulaboh Dan Sma Negeri 3 Meulaboh. *Jurnal Administrasi Pendidikan* Vol. 4 No. 1, 2016.

- Irawati, Een. Peran Kepemimpinan Kepala Sekolah Dan Profesionalisme Guru dalam Peningkatan Mutu Pendidikan di Sekolah. *Proociding: Islamic University of Kalimantan*. Vol. 1 No. 1, 2021. Indrawan, Irjus, dk. *Guru Profesional*. Srikaton: Lakeisha, 2020.
- Japar, Muhammad, dkk. *Pluralisme dan Pendidikan Multikultural*. Surabaya: CV. Jaka Media Publishing, 2022.
- Kurniawati, Emilia, dkk. Peran Kepemimpinan Kepala Sekolah dalam Meningkatkan Mutu Pendidikan melalui Manajemen Berbasis Sekolah. *Jurnal Journal of Education Research* Vol. 1 No. 2, 2020.
- Mulyasa, E. *Menjadi Kepala Sekolah Profesional, dalam Konteks Menyukkseskan MBS dan KBK*. Bandung: Rosda Karya, 2005.
- Nisa, Walda Isna. Pengaruh Gaya Kepemimpinan dan Motivasi Kerja Terhadap Kinerja Dosen, *Jurnal Idaarah* 2, No.2, Desember 2018.
- Undang-Undang Republik Indonesia Nomor 20 Tahun 2003 tentang *Sistem Pendidikan Nasional, UU RI, 2003.1* 2017.
- Undang-Undang Republik Indonesia Tentang Guru dan Dosen No. 14 Tahun 2005*.
- Umar, *Pengantar Profesi Keguruan*, Depok: Rajawali, 1 Januari 2019.
- Undang-Undang Republik Indonesia, *Sistem Pendidikan Nasional* No. 20 Tahun 2003.
- Usman, Moh. Uzer. *Menjadi Guru Profesiona*. Bandung: Remaja Rosda Karya, 2010.
- Putri, Leni Anggraini. Peran Kepala Madrasah Dalam Meningkatkan Kinerja Guru Di MTs Muhammadiyah Bandar Lampung. *Skripsi*. Bandar Lampung: Fakultas Tarbiyah dan Keguruan Universitas Islam Negeri Raden Intan Lampung, 2018.
- Rahmi, Sri. *Kepala Sekolah dan Guru Profesional*. Aceh: UIN Ar-Raniry Banda Aceh, 2018.
- Suparman. *Kepemimpinan Kepala Sekolah dan Guru: Sebuah Pengantar Teoritik*. Ponorogo: Uwais Inspirasi Indonesia, 2019.
- Sudjana, Nana. *Dasar-dasar Proses Belajar Mengajar*, Bandung: Sinar Baru, 2006.
- Saimin, Muchlas. *Manajemen Sekolah Panduan Praktis Pengelolaan Sekolah*, Yogyakarta: Adicita Karya Nusa, 2009.
- Shihab, Quraish. *Membumikan Al-Qur'an Fungsi dan Peran Wahyu dalam Kehidupan Masyarakat*, Bandung: PT Mizan Pustaka, 2014.
- Setiawan, Hasrian Rudi. *Menjadi Pendidik Profesional*. Medan: Umsu Press, 2021.
- Saifullah, Ali. *Antara Filsafat dan Pendidikan*. Surabaya: Usaha Nasional, 2007.
- Saputra, Uhar. *Kepemimpinan Inovasi Kependidikan: Mengembangkan Spirit Entrepreneurship Menuju Learning School*. Bandung: PT Refika Aditama, 2016.
- Tim Pembina Mata kuliah Didakdik Metodik. *Kurikulum PBM*. Surabaya: IKIP Surabaya, 2002.

- Tjiptadi, Diena Dwidienawati dan Erlina Dwi Ratna Sari. *Kepemimpinan: fundamental Teori*, Medan: Yayasan Kita Menulis, 2021.
- Tambunan, Toman Sony. *Pemimpin dan Kepemimpinan*, Yogyakarta: Graha Ilmu, 2015.
- Wahyudi. *Kepemimpinan Kepala Sekolah dalam Organisasi Pembelajaran (Learning Organization)*, Bandung: Penerbit Alfabeta, 2015.
- Yunus, Muhammad. *Profesionalisme Guru dalam Peningkatan Mutu Pendidikan. Lentera Pendidikan: Jurnal Ilmu Tarbiyah dan Kegurua*. Vol. 19 No. 1, 2016.
- Yenni, dkk. *Peran Instructional Leadership Kepala Sekolah untuk Meningkatkan Profesionalisme Guru, Joynral of EducationResearch*. Vol. I No. 3, 2020.
- Zulaikah, Siti. *Kepemimpinan Kepala Sekolah dalam Meningkatkan Profesionalisme Guru di Smp Negeri 40 Purworejo. Jurnal Cakrawala: Studi Manajemen Pendidikan Islam dan Studi Sosial*. Vol. 4 No. 2, 2020.



L

A



M

P

I

UNIVERSITAS ISLAM NEGERI
ALAUDDIN
M A K A S S A R

R

A

N

Dokumentasi (Foto/dokumentasi pendukung)

Dokumentasi SD Inpres Jonggowa



Gambar 1 : SD Inpres Jonggowa





Gambar 2 : Ruang kelas di SD Inpres Jonggowa



Gambar 3 : Wawancara dengan kepala sekolah SD Inpres Jonggowa



Gambar 4 : Wawancara Guru Kelas SD Inpres Jonggowa



Gambar 5 : Wawancara Guru Kelas SD Inpres Jonggowa



Gambar 6 : Wawancara Guru PAI SD Inpres Jonggowa



Gambar 7 : Wawancara dengan siswa SD Inpres Jonggowa

DAFTAR RIWAYAT HIDUP



Penulis dengan nama lengkap Risma Juliasari lahir di Limbua 21 Juli 2001. Anak pertama dari tiga bersaudara yang merupakan anak dari pasangan Bapak Herman dan Ibu Suriati. Penulis berdomisili di Limbua, Desa Parigi, Kecamatan Tinggimoncong, Kabupaten Gowa, Provinsi Sulawesi Selatan.

Penulis mulai menempuh beberapa jenjang pendidikan diantaranya SD Inpres Jonggowa, SMP Negeri 2 Tinggimoncong, SMKS Malino Jurusan Teknik Komputer dan Jaringan (TKJ), dan sampai pada jenjang perkuliahan di UIN Alauddin Makassar Manajemen Pendidikan Islam Fakultas Tarbiyah dan Keguruan.

Pengalaman organisasi peneliti yaitu pernah menjadi pengurus Himpunan Pelajar Mahasiswa (HIPMA) Gowa, Himpunan Mahasiswa Jurusan (HMJ) Manajemen Pendidika Islam, dan Dewan Eksekutif Mahasiswa (DEMA) Fakultas Tarbiyah dan Keguruan.

UNIVERSITAS ISLAM NEGERI
ALAUDDIN
M A K A S S A R