

**PETTA KALIE : INTEGRASI ISLAM DALAM
STRUKTUR KERAJAAN BONE**



UNIVERSITAS ISLAM NEGERI
ALAUDDIN
M A K A S S A R

Skripsi

Diajukan Untuk Memenuhi Salah Satu Syarat Meraih Gelar
Sarjana Humaniora Jurusan Sejarah Peradaban Islam
pada Fakultas Adab dan Humaniora
UIN Alauddin Makassar

Oleh

Aqilah Salsabillah Aksi

NIM: 40200119036

UNIVERSITAS ISLAM NEGERI
ALAUDDIN
M A K A S S A R

**FAKULTAS ADAB DAN HUMANIORA
UNIVERSITAS ISLAM NEGERI ALAUDDIN MAKASSAR
2023**

LEMBAR PERNYATAAN KEASLIAN SKRIPSI

Mahasiswa yang bertanda tangan di bawah ini:

Nama : Aqilah Salsabillah Aksi
NIM : 40200119036
Tempat/Tgl Lahir : Bandung, 10 April 2001
Jurusan : Sejarah Kebudayaan Islam
Fakultas : Adab dan Humaniora
Alamat : Perumahan Bumi Findaria, Moncongloe, Maros
Judul : *Petta Kalie* : Integrasi Islam dalam Struktur Kerajaan Bone

Menyatakan dengan sesungguhnya dan penuh kesadaran bahwa skripsi ini benar adalah hasil karya sendiri. Jika dikemudian hari terbukti bahwa skripsi ini merupakan, tiruan, plagiat, atau dibuat orang lain, sebagian atau seluruhnya maka skripsi dan gelar yang diperoleh batal demi hukum.

UNIVERSITAS ISLAM NEGERI
ALAUDDIN
M A K A S S A R
Gowa, 20 Agustus 2023
4 Safar 1445 H
Penulis,

Aqilah Salsabillah Aksi





NIM: 40200119036

PENGESAHAN

Skripsi yang berjudul, "**Petta Kalie: Integrasi Islam dalam Struktur Kerajaan Bone**", yang disusun oleh saudari Aqilah Salsabila Aksi, NIM: 40200119036, mahasiswa Jurusan Sejarah Peradaban Islam pada Fakultas Adab dan Humaniora UIN Alauddin Makassar, telah diuji dan dipertahankan dalam sidang munaqasyah yang diselenggarakan pada 31 Oktober 2023 bertepatan dengan 16 Rabiul Akhir 1445 H, dinyatakan telah dapat diterima sebagai salah satu syarat untuk memperoleh gelar Sarjana dalam ilmu Adab dan Humaniora, Jurusan Sejarah Peradaban Islam (dengan beberapa perbaikan).

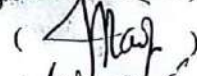
Gowa, 26 Februari 2024
15 Syaban 1445 H

DEWAN PENGUJI

Ketua	: Prof. Dr. H. Barsihannor, M.Ag.	()
Sekretaris	: Dra. Nuraeni S, M.M.	()
Penguji I	: Dr. Hj. Syamizan Syukur, M.Ag.	()
Penguji II	: Mastanning, S.Hum., M.Hum.	()
Pembimbing I	: Dr. Rahmawati, MA., Ph.D.	()
Pembimbing II	: Akxa, S.Pd., M.Pd.	()

Diketahui oleh:
Dekan Fakultas Adab dan

Humaniora

UIN Alauddin Makassar,



Prof. Dr. H. Barsihannor, M.Ag.
Nip. 19750505 200112 1 001

KATA PENGANTAR

بِسْمِ هَلَا الرَّحْمَةِ الرَّحِيمِ

Assalamualaikum Warahmatullahi Wabarakatuh

Alhamdulillah, dengan rahmat dan hidayah Allah SWT penulisan skripsi dengan judul “*Petta Kalie: Integrasi Islam dalam Struktur Kerajaan Bone*” dapat diselesaikan untuk memenuhi syarat mencapai gelar sarjana. Shalawat serta salam juga selalu tertuju pada Baginda kita Nabi Muhammad SAW, yang telah membawa umatnya ke zaman yang islamiyah.

Penulis menyadari dalam penulisan skripsi ini masih jauh dari kata sempurna. Dalam proses penulisan skripsi ini, membutuhkan waktu yang cukup lama juga tidak sedikit kendala yang didapat oleh penulis baik dalam proses pencarian data maupun lainnya. Namun alhamdulillah semuanya dapat terselesaikan berkat pertolongan Allah SWT. Oleh sebab itu, maka penulis menyampaikan penghargaan yang setinggi-tingginya kepada Ayahanda Aksi Hamzah dan Ibunda Tahirah, selaku orang tua penulis yang telah melahirkan dan membesarkan dengan penuh kasih sayang. Selaku orang tua yang hebat dengan didikannya yang telah memberikan pesan dan motivasi tentang kehidupan dan pendidikan sehingga pada akhirnya penulis mampu menyelesaikan skripsi ini. Tanpa doa dan dukungan orang tua, penulis sulit untuk berhasil.

Selanjutnya penulis juga menyampaikan rasa terima kasih kepada:

1. Prof. Hamdan Juhannis M.A, Ph.D., Rektor UIN Alauddin Makassar. Para Wakil Rektor UIN Alauddin Makassar, Prof. Dr. H. Kamaluddin Abunawas, M.Ag. sebagai Wakil Rektor I, Dr. H. Andi Aderu, Lc., M.Ag. sebagai Wakil Rektor II, Prof. Dr. H. Muh. Khalifah Mustami, M.Pd. sebagai Wakil Rektor

2. III, dan kepada Prof. Dr. H. Muhammad Amri, Lc., M.Ag. sebagai Wakil Rektor IV.
3. Dr. H. Barsihannor, M.Ag. sebagai Dekan Fakultas Adab dan Humaniora UIN Alauddin Makassar. Prof. Dr. Muh. Yusuf, S.Ag., M.Pd. I. sebagai Wakil Dekan I, Dr. Irwan Mulyadi, S.Ag., S.S. M.A. sebagai Wakil Dekan II, Dr. Nurkholis A. Gaffar, M.Hum. sebagai Wakil Dekan III atas kesempatan dan fasilitas yang diberikan dalam Fakultas Adab dan Humaniora kepada kami semua selama proses perkuliahan hingga menyelesaikan studi.
4. Chaerul Mundzir Mochtar Lutfi, M.Hum. dan Muhammad Arif, S.Hum., M.Hum sebagai Ketua dan Sekretaris program studi Sejarah Peradaban Islam Fakultas Adab dan Humaniora UIN Alauddin Makassar. Atas ketulusan dan keikhlasan serta arahan dan motivasi akademik.
5. Dr. Rahmawati, MA. Ph.D. sebagai pembimbing I dan Akxa, S.Pd., M.Pd. sebagai pembimbing II, atas keikhlasan dan jasanya yang telah meluangkan waktunya memberikan penulisan arahan-arahan serta saran sehingga penulisan skripsi ini dapat terselasaikan.
6. Dr. Hj. Syamzan Syukur, M.Ag. dan Mastanning, S.Hum., M.Hum. Selaku penguji I dan II, yang telah memberikan saran dan kritik terhadap penulisan skripsi ini.
7. Para Bapak dan Ibu Dosen yang telah banyak memberikan sumbangsiah ilmu dibidang Sejarah dan Kebudayaan Islam yang tidak ternilai harganya.
8. Bapak/Ibu staff TU Fakultas Adab dan Humaniora yang telah membantu dan memberi kemudahan serta melayani dengan sabar dalam mengurus administrasi akademik.

9. Para teman-teman jurusan Sejarah dan Kebudayaan Islam terkhusus teman kelas AK 1/2 yang telah memberikan saran dan masukan juga kebersamai selama perkuliahan.
10. Sahabat sekaligus saudari saya Nahda, Lisna, Anggi, Puput dan Ainullah yang selalu ada di situasi apapun dalam kebersamai penulis.
11. Teman-teman Kalem Fitra, Lela, Niskap, Dwita, Andinung, Ainun, Tasya, Tarisa, Yuyung, Iyang dan Kasma yang telah memberikan dukungan dan bantuan selama penelitian di Bone.
12. Terakhir kepada semua pihak yang tidak dapat disebutkan satu persatu, terima kasih atas bantuannya untuk kelancaran penulisan skripsi ini.

Sekali lagi, penulis mengucapkan banyak terima kasih kepada seluruh pihak yang telah berpartisipasi dalam proses penyusunan skripsi ini semoga Allah Swt membalas semua jasa yang telah diberikan kepada saya. Penulis berharap agar tulisan ini dapat menjadi sumber ilmu pengetahuan dan dapat bermanfaat.



Gowa, 20 Agustus 2023

4 Safar 1445 H

Aqilah Salsabillah Aksi

NIM: 40200119036

DAFTAR ISI

LEMBAR PERNYATAAN KEASLIAN SKRIPSI	ii
KATA PENGANTAR.....	iv
DAFTAR ISI.....	vii
ABSTRAK	ix
BAB I_PENDAHULUAN.....	1
A. Latar Belakang Masalah.....	1
B. Rumusan Masalah	5
C. Fokus Penelitian dan Deskripsi Fokus	5
D. Tinjauan Pustaka	6
E. Tujuan dan Kegunaan	9
BAB II_LANDASAN TEORITIS.....	10
A. Integrasi Islam dalam Budaya Lokal.....	10
B. Islamisasi dan Pola Penyebarannya	13
C. Struktur Pemerintahan Kerajaan	17
BAB III_METODOLOGI PENELITIAN	20
A. Jenis Penelitian.....	20
B. Pendekatan Penelitian	20
C. Sumber Data.....	21
D. Metode Pengumpulan Data.....	23
BAB IV_HASIL PENELITIAN DAN PEMBAHASAN.....	25
A. Kondisi Struktur Pemerintahan Kerajaan Bone pra Petta Kalie	25
1. Konsep <i>To Manurung</i> dalam Kerajaan Bone	25
2. Integrasi Sistem Monarki ke Sistem Kerajaan Bercorak Demokrasi (<i>Ade Pitue</i>).....	27
3. Eksistensi <i>Bissu</i> Dalam Struktur Kerajaan Bone	28
4. Peran Islam dalam Kerajaan Bone	31
B. Eksistensi Petta Kalie di Kerajaan Bone	33
1. Asal-usul Gelar <i>Petta Kalie</i>	33
2. Sejarah Lahirnya <i>Petta Kalie</i> di Kerajaan Bone	34

3. Tokoh <i>Petta Kalie</i> Sepanjang Sejarah Kerajaan Bone	38
C. Peran dan Integrasi <i>Petta Kalie</i> dalam Kerajaan Bone	58
1. Peran <i>Petta Kalie</i> sebagai Birokrat Kerajaan Bone.....	58
2. Peran <i>Petta Kalie</i> sebagai Ulama	60
3. Integrasi pada Sistem Pemerintahan (Peranan Kadi dalam Sistem <i>Pangngadereng</i> Kerajaan Bone).....	62
4. Integrasi Upacara Adat	65
5. Integrasi Simbol-simbol Budaya	75
BAB IV_PENUTUP	82
A. Kesimpulan	82
B. Implikasi.....	83
DAFTAR PUSTAKA	84
LAMPIRAN.....	87
RIWAYAT HIDUP.....	92



ABSTRAK

Nama : Aqilah Salsabillah Aksi
NIM : 40200119036
Judul : *Petta Kalie: Integrasi Islam dalam Struktur Kerajaan Bone*

Penelitian ini membahas tentang *Petta Kalie* dalam kajian integrasi Islam dalam struktur Kerajaan Bone. Adapun tujuan yang menjadi topik utamanya adalah bagaimana *Petta Kalie* mengintegrasikan Islam dalam struktur Kerajaan Bone. Permasalahan ini kemudian diurai menjadi beberapa bagian yaitu: 1) Bagaimana kondisi struktur Kerajaan Bone pra *Petta Kalie*, 2) Bagaimana eksistensi *Petta Kalie* di Kerajaan Bone, dan 3) Bagaimana peran integrasi *Petta Kalie* dalam Kerajaan Bone.

Jenis penelitian ini adalah penelitian sejarah dengan menggunakan analisis data kualitatif. Dengan metode pengumpulan data yang digunakan adalah *Library Research*, untuk mengungkap realitas sejarah yang terjadi pada masa pemerintahan *Petta Kalie* di Kerajaan Bone. Penelitian yang menghasilkan sumber data primer berupa informasi lisan dari beberapa orang yang dianggap lebih tahu. Penulis menggunakan beberapa pendekatan yaitu pendekatan sosiologi, antropologi agama dan politik.

Hasil penelitian ini menjelaskan bahwa, pertama kondisi struktur kerajaan Bone pra *Petta Kalie*, didominasi oleh kepercayaan leluhur dimana *Bissu* mengambil peran keagamaan dan upacara adat serta adanya konsep *Tomanurung* yang mengalami perubahan sistem pemerintahan dengan hadirnya *Ade Pitue*. Kedua, eksistensi *Petta Kalie* sebagai pelaksana syariat Islam (*sara'*) yang telah dimasukkan dalam sistem *pangngadereng*. Empat bagian *pangngadereng* dipegang oleh *Pampawa Ade (Ade Pitue)*, sedangkan yang kelima yaitu *sara* dikendalikan oleh *Parewa Sara*. *Petta Kalie* telah melakukan islamisasi terhadap budaya dan hukum dalam Kerajaan Bone diantaranya integrasi Islam terhadap sistem *pangngadereng*, upacara adat dan simbol-simbol budaya. Selain itu, *Petta Kalie* berperan sebagai penasehat raja, memimpin pelaksanaan *sara'*, melaksanakan upacara adat terutama untuk raja-raja dan kaum bangsawan dan menjadi hakim sesuai syariat Islam.

Implikasi penelitian ini adalah merekonstruksi peran ulama dan tokoh keagamaan agar memiliki kepedulian terhadap pengembangan nilai-nilai budaya dan nilai-nilai keislaman. Kedua nilai ini perlu mendapat perhatian dan pengawasan dalam pelaksanaannya di tengah masyarakat kabupaten Bone pada khususnya dan umat Islam pada umumnya.

BAB I

PENDAHULUAN

A. Latar Belakang Masalah

Keberagaman adalah inti dari sistem kepercayaan dan upacara bagi masyarakat yang tidak memiliki tradisi tertulis. Ini bukan hanya perihal setiap wilayah, komunitas, ataupun desa memiliki fungsionaris agama dan nilai-nilainya sendiri, namun masing-masing individu berlaku pragmatis dan eksperimental dalam menjelaskan mengenai kekuatan spiritual. Serupa dengan masa pramodern di beberapa wilayah lainnya, di Asia Tenggara tidak ada perbedaan antara agama dan sekuler. Pada umumnya agama di Asia Tenggara hanya bisa dimengerti sebagai bagian dari kehidupan sehari-hari. Walaupun seperti itu, terdapat ciri umum kepercayaan masyarakat Asia Tenggara pra-Islam, ialah adanya pemujaan terhadap roh-roh, melalui berbagai bentuk pesta dan pengorbanan.¹

Dalam suatu masyarakat, agama menjadi salah satu faktor penunjang kehidupan terutama dalam kehidupan spiritual. Walaupun di kemudian hari agama bisa saja menjadi kultur yang bercampur dengan kebiasaan lama yang telah ada dalam sebuah masyarakat. Kebiasaan tersebut diwarisi secara turun-temurun, akibatnya sulit untuk dihilangkan begitu saja. Di sisi lain, agama muncul belakangan dengan membawa nilai-nilai baru yang memastikan penganutnya taat pada aturan dan menjauhi larangannya. Kebiasaan yang sudah menjadi tradisi tersebut bertemu dengan agama. Keduanya memiliki cara untuk berdiri dengan kokoh. Tradisi yang kuat karena diwarisi turun-temurun. Agama datang membawa kebenaran yang didasari oleh kitab.

¹Ridhwan, *Pendidikan Islam Masa Kerajaan Bone: Sejarah, Akar dan Corak Keilmuan Serta Peranan Kadi* (Cet. I; Aceh: Unimal Press, 2016), h. 1.

Ketika dipertemukan, keduanya bisa saja saling menguntungkan ataupun sebaliknya bertolak belakang. Di dalam masyarakat Indonesia yang memiliki beragam tradisi di tiap daerahnya, banyak ajaran dan nilai agama yang telah mengalami proses integrasi.²

Agama menjadi pendukung status kesultanan dan menjaga integrasi dengan solidaritas mekanis melalui pelaksanaan ritual. Pada tahap ini, agama di Nusantara memiliki karakteristiknya sendiri yang menyatu dan beradaptasi dengan budaya lokal, suatu kecenderungan kearah pembentukan tradisi yang bercorak integratif. Inilah tradisi, di mana Islam mengalami proses transformasi secara konseptual dan struktural.³

Demikian pula adanya kondisi di Kerajaan Sulawesi Selatan terkhususnya Bone. Kerajaan Bone mengalami hal yang sama, tidak adanya peranan agama dalam kerajaan. Kehadiran Islam di Kerajaan Bone memiliki peranan penting bahkan kemudian mengubah institusi struktur pemerintahan kerajaan. Penerimaan Islam di Sulawesi Selatan sebagai agama dan peradaban di kerajaan-kerajaan menunjukkan pola dari atas ke bawah, artinya Islam pertama kali diterima langsung oleh raja, kemudian turun ke bawah yaitu ke seluruh rakyat.⁴

Islam yang muncul pada abad ke 16-17 di Sulawesi Selatan, terutama Kerajaan Bone memberi gambaran baru terhadap pandangan dunia pada masyarakat. Masyarakat

²Rizal Mubit, "Peran Agama dalam Multikulturalisme Masyarakat Indonesia". *Episteme: Jurnal Pengembangan Ilmu Keislaman* 11, no. 1 (2016): h. 164-180. <https://media.neliti.com/media/publications/63342-ID-none.pdf> (22 bulan Oktober 2022)

³Naupal, N. "Agama dan Kebhinekaan di Indonesia: Membaca Peran Agama Sebagai Pemertahanan Kultur. In *Prosiding International Conference "Kebinekaan dan Budaya" FIB UI Depok*, (2014): h. 509-519. <https://adoc.pub/queue/agama-dan-kebinekaan-di-indonesia-membaca-peran-agama-sebaga.html> (22 bulan Oktober 2022)

⁴Yusri Abady, "Proses Islamsisasi di Sulawesi dan Maluku: Suatu Pendekatan Sejarah". *Laporan Hasil Penelitian* (Ujung Pandang: Balai Penelitian dan Pengembangan Agama Balai Penelitian Lektur Keagamaan, 1986/1987), h. 14.

dan berbagai perangkatnya merespon Islam secara terbuka dengan memberi gagasan baru dalam menyikapi kehidupan mereka.⁵ Sebelum agama Islam datang masyarakat Kerajaan Bone ini telah mengenal dan menganut kepercayaan asli, yakni suatu paham dokmatis yang terjalin dengan adat istiadat hidup dari berbagai macam suku bangsa. Pokok kepercayaannya adalah adat hidup yang mereka peroleh dari warisan nenek moyangnya. Kepercayaan masyarakat Sulawesi Selatan merupakan hasil evolusi dari kepercayaan zaman prasejarah.⁶

Proses islamisasi di Kerajaan Bone diawali dengan diterimanya Islam sebagai agama kerajaan pada awal abad ke-17 M. Dalam proses islamisasi tersebut, peranan kerajaan Gowa sangat besar. Kerajaan Gowa yang memegang kendali penyebaran agama Islam di seluruh wilayah Sulawesi Selatan, baik secara damai maupun melalui perang (*musu'selleng*)⁷. Walaupun awalnya menolak seruan dakwah Islam yang dilakukan secara damai, namun akhirnya Kerajaan Bone menerima Islam sebagai agama resmi kerajaan, setelah sebelumnya mengalami kekalahan dalam peperangan melawan Gowa. Penerimaan tersebut terjadi pada tanggal 23 November 1611 M yang bertepatan dengan 20 Ramadhan 1020 H.⁸

Kehadiran Islam di Kerajaan Bone semakin kuat dengan dimasukkannya syariat sebagai bagian dari sistem *pangngadereng* sehingga syariat Islam atau *sara'* menjadi

⁵Rahmawati dan Mohd Azizuddin, "Transformasi Budaya Islam di Kerajaan Bone". *Jurnal Adabiyah* 16, no. 1 (2016): h. 26.

⁶Mukhlis, dkk., *Sejarah Kebudayaan Sulawesi* (Jakarta: Proyek Inventarisasi dan Dokumentasi Sejarah Nasional, 1995), h. 31.
<https://play.google.com/books/reader?id=T4yKCgAAQBAJ&pg=GBS.PR7&hl=id> (23 Oktober 2022)

⁷*Musu Selleng* secara bahasa berasal dari bahasa bugis "*Musu*" yang berarti Perang dan "*Selleng*" ialah Islam. Peperangan yang terjadi akibat penolakan dari tiga kerajaan besar Bugis terhadap dakwah yang dibawakan oleh kerajaan Gowa-Tallo.

⁸Isra Husain, "Studi Tentang Penyebaran dan Perkembangan Agama Islam di Bantaeng", *Skripsi* (Ujung Pandang: Fak Adab IAIN Alauddin, 1983), h. 37.

satu kesatuan yang utuh dalam sistem *pangngadereng*. Antara keduanya saling bersinggungan dan menerima. Keyakinan terhadap nilai-nilai *ade'* berbanding lurus dengan keyakinan mereka terhadap nilai-nilai ajaran Islam (*sara'*). Hal inilah yang menjadi acuan bagi para Raja Bone (*Arung Mangkau ri Bone*) dan para Kadi Bone (*Petta Kalie ri Bone*) untuk menetapkan Islam sebagai keyakinan yang menggiatkan kembali semua aspek kehidupan sosial masyarakat Bone. Demikianlah hal itu terus berjalan di Kerajaan Bone di bawah kekuasaan raja-raja Islam yang bekerja sama dengan para Kadi Bone hingga bentuk kerajaan beralih menjadi sebuah kabupaten dalam bingkai Negara Republik Indonesia pada tahun 1951.⁹

Quran Surah Al-Baqarah Ayat 208

يَا أَيُّهَا الَّذِينَ آمَنُوا ادْخُلُوا فِي السِّلْمِ كَآفَّةً وَلَا تَتَّبِعُوا خُطُوَاتِ الشَّيْطَانِ إِنَّهُ لَكُمْ عَدُوٌّ مُّبِينٌ

Terjemahnya:

“Wahai orang-orang yang beriman! Masuklah ke dalam Islam secara keseluruhan, dan janganlah kamu ikuti langkah-langkah setan. Sungguh, ia musuh yang nyata bagimu.”¹⁰

Integrasi budaya yang terjadi pada kerajaan Islam di Bone adalah peralihan budaya *Bissu* dengan para Kadi dalam institusi stuktur pemerintahan Kerajaan Bone. Awal mula lembaga *sara'* dibentuk, para Kadi Bone melakukan aktivitas dalam menjalankan tugasnya sebagai pelaksana pengadilan *sara'* dan sebagai guru agama Islam. Yang awalnya pengurusan pengadilan diurus oleh para *Bissu*. Sebelum Islam masuk banyak budaya bertentangan dengan Islam, maka dari itu peran tokoh

⁹Mattulada, *LATO: Satu Lukisan Analitis Terhadap Antropologi Politik Orang Bugis* (Yogyakarta; Gadjah Mada University Press, 1985) h. 383.

¹⁰Departemen Agama RI, *Aquran dan Terjemahannya* (Surabaya: Pustaka Agung)

masyarakat dan kerajaan sangat penting dalam melakukan implementasi sosial. Islam berperan mengubah budaya jadi bernilai Islamisasi.

B. Rumusan Masalah

Berdasarkan fokus pokok masalah dalam penelitian ini, yaitu: “Bagaimana peran *Petta Kalie* sebagai bagian struktur kerajaan Bone dalam mengintegrasikan budaya Islam?”, maka dipaparkan tiga rumusan masalah yaitu :

1. Bagaimana kondisi struktur pemerintahan Kerajaan Bone pra *Petta Kalie*?
2. Bagaimana eksistensi *Petta Kalie* dalam struktur Kerajaan Bone?
3. Bagaimana peranan dan integrasi *Petta Kalie* di Kerajaan Bone?

C. Fokus Penelitian dan Deskripsi Fokus

1. Fokus Penelitian

Penelitian ini berfokus pada *Petta Kalie* sebagai bagian dalam struktur Kerajaan Bone. Fokus penelitian yang akan diurai oleh penulis yakni tentang kondisi struktur Kerajaan Bone, eksistensi *Petta Kalie* dan peranannya dalam mengintegrasikan Islam di Kerajaan Bone.

2. Deskripsi Fokus

Integrasi budaya sebelum dan sesudah datangnya Islam yang terjadi di Indonesia sangat banyak dan beragam. Salah satunya yang terjadi di Sulawesi Selatan tepatnya kerajaan Islam di Bone, adanya peralihan budaya *Bissu* dengan para Kadi dalam struktur pemerintahan Kerajaan Bone. Awal mula lembaga *sara'* dibentuk, para Kadi Bone melakukan aktivitas dalam menjalankan tugasnya sebagai pelaksana pengadilan *sara'* dan sebagai guru agama Islam. Yang awalnya pengurusan pengadilan

diurus oleh para *Bissu*. Pada kesempatan ini penulis berfokus pada integrasi budaya setelah datangnya Islam khususnya di Kerajaan Bone.

D. Tinjauan Pustaka

Tinjauan Pustaka merupakan aspek penting yang dapat memandu peneliti dalam menentukan sikap dari aspek ketersediaan sumber. Berikut adalah beberapa acuan dalam penelitian ini, diantaranya:

1. Rahmawati dan Mohd. Azizuddin, *Jurnal Rihlah* Vol. V, No. 1, tahun 2017 dengan judul “*Transformasi Budaya Islam di Kerajaan Bone pada Abad 17*”.¹¹ Dalam Jurnal ini mendeskripsikan tentang bagaimana budaya bertransformasi. Islam yang muncul di Sulawesi Selatan terkhusus kerajaan Bone memberi pandangan baru pada masyarakat. Agama Islam memang telah menjadi sebagian dan hadir dalam berbagai macam aspek dalam kehidupan sosial masyarakat Bone. Kewujudan berbagai macam kegiatan sosial Islam dengan adanya lembaga-lembaga pendidikan Islam seperti pesantren dan sebagainya. Dalam penelitian ini penulis fokus terhadap peran salah satu struktur pemerintahan kerajaan dalam mensyiarkan Islam.
2. Syamzan Syukur, *Jurnal Rihlah* Vol. V. No. 2 tahun 2016 dengan judul “*Integrasi Islam dalam Sistem Pemerintahan di Kematuan Luwu pada Abad XVII*”.¹² Dalam jurnal ini mendeskripsikan tentang penerimaan Islam sebagai agama resmi kerajaan di kematuan Luwu telah memengaruhi seluruh aspek kehidupan masyarakat, termasuk sistem pemerintahan. Integrasi Islam pada

¹¹Rahmawati dan Mohd Azizuddin, “Transformasi Budaya Islam di Kerajaan Bone”. *Jurnal Adabiyah* 16, no. 1 (2016): h. 26.

¹²Syamzan Syukur, “Integrasi Islam dalam Sistem Pemerintahan di Kematuan Luwu pada Abad XVII”. *Jurnal Rihlah* Vol. V, no. 2 (2016), h. 99-109.

sistem pemerintahan Kedatuan Luwu, dapat dilihat dari pembentukan *Parewa Sara'* sebagai salah satu institusi pemerintahan khusus bidang keagamaan dan dimasukkannya unsur *Sara'* ke dalam *Panggedekeng* (sistem kebudayaan masyarakat). Penelitian penulis akan mendeskripsikan hal yang sama yaitu integrasi Islam dalam sistem pemerintahan Kerajaan Bone yang berbeda hanya lokasi penelitiannya.

3. Muhammad Kadril, skripsi tahun 2018 dengan judul penelitian "*Islam di Kerajaan Bone pada Abad XVII*".¹³ Skripsi ini menjelaskan tentang pengembangan Islam pada Masa Pemerintahan La Maddaremmeng di Kerajaan Bone pada abad XVII. Beberapa usaha yang dilakukan oleh La Maddaremmeng diantaranya penghapusan budak dan membentuk *parewa sara'*. Sedangkan tantangan yang hadapi oleh La Maddaremmeng datang dari pihak keluarganya yakni ibunya sendiri, tantangan juga datang dari pihak Kerajaan Gowa, serta para bangsawan yang ada dalam ruang lingkup Kerajaan Bone juga termasuk pada bagian masyarakat yang oposisi dari kebijakan La Maddaremmeng. Skripsi ini fokus pada peran Raja Bone ke-13 terhadap penyebaran Islam, sedangkan skripsi penulis akan memfokuskan terhadap *Petta Kalie* sebagai salah satu perangkat kerajaan yang menjalankan aturan syariat Islam
4. Hasse Jubba, Ahmad Sultra Rustan dan Juhansar, jurnal Sosiologi Walisongo Vol. 2, No. 2 tahun 2018 dengan judul "*Kompromi Islam dan Adat pada Praktik Keagamaan Muslim Bugis di Sulawesi Selatan*".¹⁴ Jurnal ini berisi tentang

¹³Muhammad Kadril. "Islam di Kerajaan Bone pada Abad XVII". *Skripsi*. (Makassar: Fakultas Adab dan Humaniora UIN Alauddin Makassar, 2018)

¹⁴Hasse Jubba, Ahmad Sultra Rustan, Juhansar, "Kompromi Islam dan Adat pada Praktik Keagamaan Muslim Bugis di Sulawesi Selatan". *Jurnal Sosiologi Walisongo*, 2, no, 2 (2018), h. 137-148. <https://journal.walisongo.ac.id/index.php/JSW/article/download/2865/pdf>

Titik-titik kompromi dimana antara agama dan adat saling melengkapi. Adanya kecenderungan mengkompromikan Islam dan adat dilatarbelakangi oleh bukan hanya pemahaman agama yang masih rendah, tetapi juga keinginan untuk tetap mempertahankan adat warisan leluhur yang telah dipraktikkan sejak lama. Kompromi Islam dan adat dalam praktik beragama berdampak pada kaburnya posisi masing-masing. Yang menjadi pembeda dengan penelitian penulis terletak pada siapa yang mengkompromikan antara adat dan Islam dan bagaimana bentuk perubahannya.

5. Nasruddin, jurnal Adabiyah Vol.XVI No. 1 tahun 2014 dengan judul “*Peranan Raja La Maddaremmeng dalam Penyebaran Islam di Bone*”.¹⁵ Dalam jurnal ini berisi tentang Raja Bone ke XIII La Maddaremmeng yang mempunyai peranan sangat besar dan memiliki pengaruh diawal-awal perkembangan Islam di Sulawesi Selatan. La Maddaremmeng memiliki komitmen dalam menjalankan syariat Islam. Salah satu upayanya adalah penambahan *Parewa Sara*’ dalam struktur Kerajaan Bone. Beliau sangat mengedepankan syariat Islam dalam kehidupan bermasyarakat dan bernegara. Sama halnya dengan tinjauan skripsi sebelumnya mengenai peran Raja Bone ke-13 dalam menyebarkan Islam, sedangkan penulis akan fokus terhadap salah satu institut pemerintahan kerajaan yang menyelenggarakan aturan syariat Islam atau *sara*’.

Berdasarkan hasil penelitian-penelitian terdahulu, objek penelitiannya sama yaitu tentang Islam di Kerajaan Bone terutama pada masa pemerintahan raja Bone ke XIII yaitu La Maddaremmeng, yang membedakan dengan penelitian ini adalah peneliti

¹⁵Nasruddin, “Peranan Raja La Maddaremmeng dalam Penyebaran Islam di Bone”. *Jurnal Adabiyah* XIV, no. 1 (2014): h. 85.

akan menfokuskan pada peranan *Petta Kalie* sebagai salah satu struktur dalam kerajaan Bone. Mulai dari lahirnya institusi pemerintahan *Petta Kalie*, pemberian gelar *Petta* kepada kadi atau ulama pada tahun 1639, proses penerimaan agama Islam di kerajaan Bone yang sebelumnya kepercayaan *Dewata Seuwae*, serta pembauran budaya yang dilakukan oleh para *Bissu* ke budaya bercorak agama Islam oleh para Kadi (Islamisasi).

E. Tujuan dan Kegunaan

1. Tujuan Penelitian

Dengan rumusan masalah tersebut dapat dikemukakan bahwa tujuan dari penelitian ini adalah sebagai berikut:

- a. Untuk mendeskripsikan kondisi struktur pemerintahan Kerajaan Bone pra *Petta Kalie*.
- b. Untuk mendeskripsikan eksistensi *Petta Kalie* dalam struktur Kerajaan Bone.
- c. Untuk mendeskripsikan peranan dan integrasi *Petta Kalie* di Kerajaan Bone.

2. Kegunaan Penelitian

- a. Kegunaan Ilmiah

Penelitian ini diharapkan dapat menambah ilmu pengetahuan khususnya dalam sejarah dan pengetahuan budaya lokal. Penelitian ini diharapkan dapat menjadi sumber referensi dalam mengkaji suatu sejarah atau budaya yang berkaitan dengan integrasi budaya melalui eksistensi *Petta Kalie* dalam Kerajaan Bone.

- b. Kegunaan Praktis

Penelitian ini diharapkan dapat bermanfaat untuk lembaga pendidikan sebagai acuan dalam mengembangkan gagasan. Serta diharapkan dapat digunakan sebagai sumber informasi dan masukan bagi masyarakat Bone tentang kajian peranan *Petta Kalie*.

BAB II

LANDASAN TEORITIS

A. *Integrasi Islam dalam Budaya Lokal*

1. Integrasi Islam

a. Defenisi Integrasi

Integrasi dalam Kamus Sosiologi oleh Soerjono Soekanto memiliki makna pengendalian terhadap konflik dan penyimpangan dalam suatu sistem sosial dan membuat suatu keseluruhan dari unsur-unsur tertentu. Sedangkan integrasi kultural memiliki makna derajat ketergantungan fungsional dari unsur-unsur kebudayaan¹⁶.

Integrasi berasal dari bahasa Inggris “integration” yang berarti keseluruhan. Istilah integrasi mempunyai arti pembauran atau penyatuan dari unsur-unsur yang berbeda sehingga menjadi kesatuan yang utuh atau bulat.¹⁷ Akh Minhaji mendefinisikan integrasi sebagai kata yang berasal dari kata kerja *to integrate* yang berarti “*to join to something else so as to form a whole*” (bergabung kepada sesuatu yang lain sehingga membentuk keterpaduan/keseluruhan).¹⁸ Secara literal integrasi berlawanan dengan perpisahan, suatu sikap yang meletakkan tiap-tiap bidang dalam posisi yang berlainan.

Integrasi menurut Sanusi adalah suatu kesatuan yang utuh, tidak terpecah belah dan bercerai berai. Integrasi meliputi kebutuhan atau kelengkapan anggota-anggota yang membentuk suatu kesatuan dengan jalinan hubungan yang erat, harmonis dan

¹⁶Soerjono Soekanto, *Kamus Sosiologi* (Rajawali, Jakarta, 1985), h. 244.

¹⁷Kamus Besar Bahasa Indonesia, (Balai Pustaka, Jakarta, 2007). h. 437.

¹⁸Muhammad Riduan Harahap, “Integrasi Ilmu Pengetahuan : Perspektif Filsafat Pendidikan Islam”. *Hibrul Ulama* 1, no. 1 (2019): h. 1–17.

mesra antara anggota kesatuan itu.¹⁹ Jadi dari beberapa defenisi arti dari kata integrasi di atas memiliki makna pembauran, menyatukan, memadukan dan menggabungkan sesuatu yang berbeda menjadi satu kesatuan yang utuh, yang dimana berbeda dari wujud asalnya menjadi sesuatu yang baru.

b. Konsep Integrasi Budaya dalam Islam

Nurcholis Madjid memberikan sebuah penjelasan tentang hubungan agama dan budaya. Menurutnya, antara agama dan budaya merupakan dua bidang yang dapat dibedakan tapi tidak dapat dipisahkan. Buktinya sebagian besar budaya didasarkan pada agama. Tidak pernah terjadi sebaliknya. Oleh karena itu agama itu primer dan budaya adalah sekunder. Budaya merupakan ekspresi hidup keagamaan, karenanya ia merupakan sub ordinat terhadap agama, dan tidak pernah sebaliknya. Dengan demikian meskipun antara agama dan budaya memiliki independensi masing-masing, namun keduanya memiliki wilayah yang saling tumpang tindih dan terjadi terus menerus sebagai suatu proses yang akan memperkaya kehidupan dan membuatnya tidak gersang. Ketika agama dengan seperangkat doktrin yang dimilikinya berdialektika dengan berbagai budaya yang ada dalam masyarakat, maka disanalah terdapat kebutuhan untuk saling mengubah satu sama lain.²⁰ Artinya terjadi proses negosiasi yang terkadang berujung pada perubahan bentuk masing-masing tradisi, namun tetap pada independensi masing-masing.

Tidak mudah membahas dan mengomentari tentang hubungan agama dan budaya karena lingkup bahasan agama sangat luas, demikian pula halnya lingkup

¹⁹Novianti Muspiroh, "Integrasi Nilai Islam dalam Pembelajaran IPA". tinjauan terhadap buku *Integrasi Umat Islam* oleh Sanusi, *Kebijakan Pendidikan* vol. 28, no. 3 (2013), h. 487.

²⁰Akhsan, dkk, "Integrasi Islam Sains dan Budaya Tinjauan Teoritis". *Jurnal Intelektualita: Keislaman, Sosial, dan Sains* 10, no. 2 (2021): h. 239–248.

bahasan budaya juga sangat luas. Di dalamnya ada beberapa pandangan dasar mengenai nisbah (hubungan) antara agama dan kebudayaan. “Pendapat pertama, agama adalah bagian daripada kebudayaan, jadi: kebudayaan mencakup agama. Pendapat kedua: kebudayaan adalah bagian daripada agama, jadi: Agama mencakup kebudayaan”.²¹

2. Islam dan Budaya Lokal

Budaya berasal dari bahasa Sangsekerta yaitu buddhi, budi berarti akal, pikiran, watak, sedangkan daya, berarti akal, kekuatan. Jadi budaya memiliki arti dan makna yang saling menyatu, yang artinya mempertemukan segala usaha dan daya upaya yang dikerjakan dengan menggunakan hasil pendapat budi untuk memperbaiki sesuatu dengan tujuan mencapai kesempurnaan.²² Dan Islam berasal dari kata salimah yang berarti selamat sentosa dari kata itu dibentuk aslamah yang artinya memelihara, dalam keadaan selamat sentosa dan berarti pula menyerahkan diri, tunduk dan patuh.²³

Islam menurut teologis mewujudkan sebuah nilai dan ajaran yang sifatnya ilahiyah. Selain itu, dari sudut pandang sosiologis Islam adalah suatu tamadun, budaya dan realitas sosial dalam denyut nadi manusia. Ajaran Islam dengan kenyataan kehidupan sebenarnya merupakan keabsahan yang terus menerus mengiringi sepanjang masa dan sejarahnya. Dari sejak pertama munculnya agama Islam terus bertumbuh dalam suatu keadaan yang menghasilkan budaya, kenyataan dalam kehidupan ini mempunyai banyak peran yang substansial dalam memandatkan perkembangan Islam yang betul-betul ada sehingga sampai pada suatu peradaban yang mewakili dan

²¹Enoh, “Islamisasi Seni dan Seni Islami”. *Jurnal Socio-Politica* 8, no. 1 (2018): h. 106.

²²Sidi Gazalba, *Pengantar Kebudayaan sebagai Ilmu* (Cet. III; Jakarta: Pustaka Antara, 1968), h. 35.

²³Abuddin Nata, *Metodologi Study Islam* (Ed. Rev. Cet. IX; Jakarta: PT. Raja Grafindo Persada, 2004), h.61.

dilegalkan oleh penduduk dunia. Keanekaragaman adalah harta intelektual dan budaya sebagai bagian dari warisan budaya yang harus dikembangkan. Sejalan bersama dengan adanya perkembangan IPTEK dan perubahan budaya ke arah kehidupan modern serta dominasi globalisasi, warisan budaya dan nilai-nilai tradisional masyarakat adat tersebut menghadapi banyak tantangan terhadap keberadaannya. Salah satunya berdampak pada hilangnya arah suatu pandangan mengenai mana yang murni Islam dan mana yang Islam campur budaya sehingga memunculkan perbedaan disetiap opini masyarakat.²⁴

B. Islamisasi dan Pola Penyebarannya

1. Islamisasi

Dalam diskursus keilmuan, istilah integrasi ini sebenarnya memiliki nama yang cukup populer sering diistilahkan dengan kata “Islamisasi”. Kata Islamisasi ini sendiri berasal dari bahasa Inggris yaitu “Islamization”. Adapun pengertian dasar dari kata itu adalah pengislaman, yaitu adanya upaya untuk mengislamkan sesuatu.²⁵ Ada dua tahap proses islamisasi yang terpisah dengan jelas. Pertama, merupakan sejarah pergerakan perniagaan dari seluruh Nusantara. Kedua, terdiri atas bagian-bagian waktu, terdiri atas sejarah berbagai suku bangsa Indonesia sehingga dapat diuraikan dalam monografi-monografi yang pendek dan terpisah menurut daerah, selanjutnya jika perlu disusul

²⁴Muhamad Parhan, dkk, “Budaya Islam Versus Islamisasi Budaya dalam Perspektif Generasi Zilenial”. *LISAN AL-HAL: Jurnal Pengembangan Pemikiran dan Kebudayaan* 16, no. 1 (2022): h. 27–44.

²⁵Irwan Saleh Dalimunthe, “Analisis Terhadap Integrasi Pengetahuan dalam Sistem Pendidikan di Smp Islam Terpadu Bunayya”. *Al-Hikmah: Jurnal Agama dan Ilmu Pengetahuan* 18, no. 2 (2021): h. 90–103.

tahap ketiga, yaitu penyebaran agama Islam. Islamisasi dapat berarti suatu proses yang tidak pernah berhenti.²⁶

Pada fase kolonial dan modern, islamisasi di Indonesia berupa usaha untuk menciptakan masyarakat yang menolak dominasi dan kontrol Barat baik dalam politik, sosial, hukum maupun kebudayaan. Sejak fase ini tujuan islamisasi bukan lagi untuk mengislamkan orang-orang yang berada diluar Islam, tetapi untuk mengganti pemerintahan yang berdasarkan pada paham sekular dengan negara yang berbasis pada doktrin agama dan membawa masyarakat baru yang berpegang teguh pada ajaran Islam secara total, dan melaksanakan ajaran Islam dalam segala aspek kehidupannya serta penolakan terhadap sekularisasi, westernisasi dan modernisasi.²⁷

2. Pola Penyebaran Islam

Ada tiga pola penyebaran Islam di Indonesia, Islam hadir di Indonesia bukan dalam masyarakat hampa budaya. Tiga pola tersebut antara lain pola *integrative*, pola *dialogis* dan pola *dialogis integrative*. Pertama, pola *integrative*. Pola ini sebagian besar aspek kehidupan dan kebudayaan suatu komunitas diintegrasikan dengan pandangan hidup, gambaran dunia, sistem pengetahuan dan nilai-nilai Islam. Pola kedua yaitu pola *dialogis*, Islam dipaksa berdialog dengan tradisi lokal yang sudah tertanam di masyarakat. Mistisisme Islam berkembang berpadu dengan tradisi mistik lama warisan zaman Hindu. Seni dan sastra zaman Hindu dipertahankan dengan corak Islam, pola ini dilakukan karena sistem kekuasaan masih mempertahankan sistem lama, dan masyarakat belum sepenuhnya terislamkan. Ketiga, gabungan *dialogis integrative*. Pola ini terjadi di Indonesia bagian timur misalnya di Sulawesi. Ini karena

²⁶M.C. Ricklefs, *A History of Modern Indonesia, C. 1300 to The Present* (London and Basingstoke: Macmillan, 1981), h. 6.

²⁷Rosmatami, "Islamisasi melalui Budaya". *Jurnal Al-Hikmah* XIII, no. 1 (2012): h. 10-18.

yang semula memeluk Islam adalah Raja dan para Bangsawan, baru diikuti oleh masyarakat yang budayanya beragam.²⁸

Islam merupakan agama mayoritas yang pengikutnya banyak ditemukan di Indonesia. Dalam proses penyebarannya memiliki banyak saluran yang berbeda. Saluran ini kemudian mempertegas proses dan berkembangnya Islam di Indonesia. Saluran-saluran tersebut sangat berkontribusi bagi meluasnya proses penyebaran Islam dan diterima dengan begitu mudah oleh masyarakat Indonesia. Proses tersebut dapat dijelaskan melalui beberapa saluran di bawah ini.²⁹

- a. Perdagangan. Jalur ini adalah tahap awal yang mendasari kemunculan Islam di Indonesia dan terjadi sekitar abad ke-7 M hingga abad ke-16 M. Islam dibawa oleh pedagang muslim dengan jalur yang damai. Pada waktu itu, terdapat banyak pedagang Muslim yang berdagang ke Indonesia hingga akhirnya mereka membentuk sebuah pemukiman. Di sini, mereka semua bekerja sama dan menyebarkan Islam. Di tempat inilah, mereka semua berinteraksi dan menyebarkan agama Islam.
- b. Saluran Perkawinan. Saluran perkawinan adalah salah satu proses Islamisasi yang tak terasa dan mudah untuk dilakukan. Hal ini dikarenakan ikatan pernikahan adalah ikatan yang lahir batin. Pernikahan dapat membentuk keluarga baru yang dapat menjadi pertanda perkembangan masyarakat yang besar dan dapat membentuk masyarakat muslim. Berdasarkan pandangan ekonomi, pedagang Muslim mendapatkan posisi yang lebih daripada masyarakat pribumi. Hal inilah

²⁸Ismatul Izza, "Integrasi Agama dan Budaya dalam Tradisi Dul Kadiran (Studi Deskriptif Pada Masyarakat Desa Wangkal Kecamatan Gading Kabupaten Probolinggo)". *Humanistika* 4, no. 1 (2018): h. 53–75.

²⁹Intan Permatasari, Hudaidah, "Proses Islamisasi dan Penyebaran Islam di Nusantara". *Jurnal Humanitas: Katalisator Perubahan dan Inovator Pendidikan* 8, no. 1 (2021): h. 1–9.

yang menyebabkan khususnya para gadis terhormat, mereka ingin menjadi pasangan dari pedagang tersebut. Tetapi sebelum terjadinya pernikahan, maka wanita yang akan menikah tersebut terlebih dahulu harus mengucapkan syahadat sebagai bentuk penerimaan terhadap Islam.

- c. Pendidikan. Pesantren merupakan fondasi yang paling strategis dalam kemajuan Islam di Indonesia. Islamisasi melalui jalur pendidikan yaitu, dengan adanya pesantren ataupun pondok dan dilaksanakan oleh para guru agama, kyai, atau para ulama. Setelah mereka selesai menjalani pendidikan mereka akan keluar dari pesantren tersebut, dan mereka akan kembali ke daerah mereka atau mereka akan pergi ke suatu wilayah untuk menyebarkan dan untuk mengajarkan Islam.
- d. Tasawuf. Tasawuf adalah ajaran yang berusaha mendekati umatnya kepada Allah SWT, Sang Pencipta. Tasawuf pada saat itu sangat efektif dan mampu mengadaptasi, mendiseminasi, dan mempercepat penyebaran Islam dalam masyarakat umumnya, dan dalam lingkungan kerajaan khususnya. Pendekatan sufistik dalam dakwah dinilai mampu mengakomodasi budaya (tata nilai, norma, tradisi, adat-istiadat, kearifan lokal) dan keyakinan lokal yang tumbuh sebelumnya.
- e. Politik. Politik merupakan metode penyebaran Islam dengan kekuasaan, beralihnya agama penguasa menjadi muslim sangat berpengaruh dan rakyat serta pendukungnya akan mengikuti dengan cepat. Penguasa juga dapat memengaruhi para penguasa lainnya untuk menganut agama Islam sehingga dalam hal ini Islam akan mengalami perkembangan yang sangat cepat.
- f. Seni dan Budaya. Untuk penggunaan jalur kesenian sebagai media dalam berdakwah adalah sesuatu daya tarik yang lain. Menurut seorang sejarawan dari Persia yang tinggal di Malabar pada abad ke-15 M, yaitu Zainuddin al-Ma`bari. Ia

menulis dalam sebuah bukunya yaitu, Tuhfat al-Mujahidin menyatakan bahwa banyak penduduk di India Selatan dan juga di Nusantara tertarik untuk memeluk agama Islam setelah mereka menyaksikan serta mendengar pembacaan mengenai riwayat kehidupan serta perjuangan Nabi Muhammad SAW yang disampaikan melalui sebuah bentuk syair dan dinyanyikan.

C. *Struktur Pemerintahan Kerajaan*

Pemerintahan berasal dari kata perintah yang setelah ditambah awalan “pe” menjadi pemerintah, dan ketika ditambah akhiran “an” menjadi pemerintahan, dalam hal ini beda antara pemerintah dengan pemerintahan adalah karena pemerintah merupakan badan atau organisasi yang bersangkutan, sedangkan pemerintahan berarti perihal ataupun hal ikhwal pemerintahan itu sendiri.

Monarki (Kerajaan) berasal dari bahasa Yunani monos yang berarti satu, dan archein yang berarti pemerintah. Monarki merupakan sejenis pemerintahan yang dipimpin oleh seorang penguasa monarki. Monarki atau sistem pemerintahan kerajaan adalah sistem tertua di dunia. Pada awal kurun abad ke-19, terdapat lebih 900 tahta kerajaan di dunia, tetapi menurun menjadi 240 dalam abad ke-20. Sedangkan pada dekade kedelapan abad ke-20, hanya 40 takhta saja yang masih ada. Dari jumlah tersebut, hanya empat negara mempunyai penguasa monarki yang mutlak dan selebihnya memiliki sistem monarki konstitusional.³⁰

Dalam penelitian ini sangat erat kaitannya dengan teori teokrasi. Menurut sumber, teori teokrasi ada teori teokrasi klasik dan teori teokrasi modern;³¹ Teori

³⁰Nissa Aulina, dkk, *Sistem Pemerintahan: Demokrasi dan Monarki* (Fakultas Dakwah dan Komunikasi UIN Sunan Gunung Djati, Bandung, 2022), h. 3.

³¹Dani Muhtada, Ayon Diniyanto, *Dasa-dasar Ilmu Negara* (Semarang: Badan Penerbit Fakultas Hukum Universitas Negeri Semarang: 2018), h. 15.

teokrasi atau teori ketuhanan merupakan salah satu teori yang mengkonstruksi tentang asal mula negara. Teori teokrasi yang mempunyai kaitan dengan asal mula negara terdiri atas dua teori. Dua teori tersebut yaitu teori teokrasi klasik dan teori teokrasi modern. Teori teokrasi klasik menyatakan bahwa otoritas kekuasaan berasal Tuhan dan kemudian diberikan secara langsung kepada manusia yang memerintah. Manusia yang mendapat kekuasaan tersebut yang dianggap sebagai titisan Tuhan. Sebagai contoh Iskandar Zulkarnaen yang dianggap sebagai putera Zeus, Fir'aun dari Mesir yang juga dianggap sebagai titisan Dewa Ra atau Dewa Matahari.

Teori teokrasi turut memperkuat tingkat kepercayaan manusia yang meyakini bahwa kekuasaan atau kejadian yang terjadi adalah milik Tuhan, termasuk tentang asal mula negara yang tidak lain adalah kehendak atau ketetapan dari Tuhan. Kepercayaan tersebut melahirkan kepercayaan bahwa negara, yang di dalamnya terdapat kekuasaan, merupakan kehendak dari Tuhan. Artinya, suatu negara bisa ada dan berdiri apabila Tuhan menghendaki negara tersebut ada dan berdiri. Kepercayaan tersebut kemudian melahirkan kepercayaan tentang manusia-manusia yang dianggap sebagai titisan Tuhan dan mendapatkan kekuasaan dari Tuhan untuk memerintah serta menjalankan kekuasaan negara.

Teori teokrasi yang kedua adalah teori teokrasi modern. Teori teokrasi modern juga menyatakan bahwa kekuasaan berasal dari Tuhan, tetapi dengan perspektif yang agak berbeda. Teori ini mengamini bahwa kekuasaan berasal dari Tuhan dan diberikan pada manusia tertentu dalam suatu proses sejarah tertentu. Salah satu tokoh populer teori ini yaitu Friederich Julius Stahl, yang menyatakan bahwa negara tumbuh

dikarenakan adanya ketetapan historis dan negara tidak tumbuh karena ketetapan manusia, tapi skenario dari Tuhan

Pada masa lampau di Eropa para ahli pikir (filosof) menganggap dan mengajarkan, bahwa hukum itu berasal dari Tuhan Yang Maha Esa, dan oleh karena itulah manusia diperintahkan Tuhan harus tunduk pada hukum. Perintah-perintah yang datang dari Tuhan itu dituliskan dalam Kitab Suci. Tinjauan mengenai hukum dikaitkan dengan kepercayaan dan agama, dan ajaran tentang legitimasi kekuasaan hukum didasarkan atas kepercayaan dan agama. Adapun teori-teori yang mendasarkan berlakunya Hukum atas kehendak Tuhan Yang Maha Esa dinamakan Teori Ketuhanan (teori teokrasi). Berhubung peraturan-perundangan itu ditetapkan Penguasa Negara, maka oleh penganjur teori Teokrasi diajarkan, bahwa para penguasa negara itu mendapat kuasa dari Tuhan, seolah-olah para Raja dan penguasa lainnya merupakan wakil Tuhan. Teori Teokrasi ini di Eropa Barat diterima umum hingga Zaman Renaissance.³²



³²Fence M. Wantu, *Pengantar Ilmu Hukum* (Cet. 1; Gorontalo: Reviva Cendekia, 2015), h. 32.

BAB III

METODOLOGI PENELITIAN

A. Jenis Penelitian

Penelitian ini merupakan penelitian kualitatif dengan mengumpulkan data yang didukung oleh sumber wawancara di lapangan dan data kepustakaan yaitu manuskrip dan tulisan karya ilmiah terdahulu serta memberikan informasi secara sistematis mengenai fokus penelitian yang dilakukan.

B. Pendekatan Penelitian

1. Pendekatan Sosiologi

Pendekatan sosiologi adalah metode yang mengkaji tentang kondisi masyarakat mengenai perubahan dan perkembangan yang muncul. Pendekatan sosiologi digunakan untuk melihat realitas sosial masyarakat Bone. Dengan melakukan pendekatan sosiologi penulis mampu melihat bagaimana *Petta Kalie* ini yang awalnya dikenal sebagai orang mumpuni dalam keagamaan yang mendapatkan posisi dalam struktur birokrasi.

Sosiologi dalam ilmu sejarah diharapkan dapat menjadi konsep dalam penyajian sejarah yang mampu mengungkap keadaan sosial dan struktur dalam kerajaan. Pola-pola hubungan tersebut akan menghasilkan nilai-nilai dan norma yang dijadikan pedoman dalam interaksi sosial untuk mendeskripsikan peristiwa sosial terutama dalam keagamaan.³³

³³Elly M. Setiadi dan Usman Kolip, *Pengantar Sosiologi, Pemahaman Fakta dan Gejala Permasalahan Sosial: Teori, Aplikasi, dan Pemecahannya* (Cet. II, Jakarta: Kencana, 2011), h. 25.

2. Pendekatan Antropologi Agama

Pendekatan antropologi dalam memahami agama dapat diartikan sebagai salah satu upaya memahami agama dengan cara melihat wujud praktik dan sistem keagamaan yang tumbuh dan berkembang dalam masyarakat sebagai suatu sistem ide, wujud ataupun nilai dan norma yang dimiliki oleh anggota masyarakat yang mengikat seluruh anggota masyarakat.³⁴ Pendekatan antropologi dalam penelitian ini berusaha mengkaji hubungan dan keterkaitan antara agama dengan berbagai struktur sosial yang ada dalam masyarakat khususnya pada masa Kerajaan Bone.

3. Pendekatan Politik

Pendekatan politik merupakan salah satu pendekatan yang fokus kajiannya pada analisis dan pemahaman mengenai konflik dan kerjasama antar fraksi kekuasaan dalam masyarakat. Pendekatan politik ini digunakan untuk memahami bagaimana politik mempengaruhi kehidupan masyarakat, termasuk dalam hal Kadi yang dimasukkan dalam struktur Kerajaan Bone sebagai dewan pengadilan, penasihat sekaligus urusan dalam keagamaan yang disebut *Petta Kalie*.

C. Sumber Data

1. Sumber Data Primer

Data primer merupakan data yang diperoleh dengan cara penelitian lapangan atau melalui proses wawancara. Dalam penelitian ini, penulis mendapatkan data dari beberapa narasumber yang mengetahui tentang penelitian ini. Narasumber yang dimaksudkan adalah tokoh budaya, bangsawan keturunan para raja-raja di Bone, para

³⁴Pebri Yanasari, "Pendekatan Antropologi dalam Penelitian Agama bagi Sosial Worker", *Empower: Jurnal Pengembangan Masyarakat Islam* 4, no. 2 (2019): h. 225.

Bissu dalam sanggar seni, akademisi, tokoh agama dan birokrasi pemerintah daerah yang berkaitan dengan konten penelitian.

Sumber data primer adalah sumber pertama yang tidak berasal dari sumber yang lain atau disebut sumber asli. Sumber data asli yang menjadi bahan rujukan dalam penelitian ini adalah Lontara *Akkarungeng Bone* dan Lontara *Sakke' Bone: Attoriolong ri Bone*. Lontara adalah aksara tradisional masyarakat Bugis dan Makassar. Naskah klasik yang menguraikan berbagai hal. Lontara *Sakke' Bone: Attoriolong ri Bone* merupakan bentuk pertama dari naskah tentang riwayat Kerajaan Bone yang disusun utuh dan lengkap mulai dari pendiriannya, raja Bone ke-2 La Ummasa yang mengenalkan teknologi besi hingga La Pabbenteng pada abad ke-20.³⁵ Sedangkan Lontara *Akkarungeng Bone* menguraikan tajuk beragam, antara lain; kronik Kerajaan Bone, uraian raja-raja Bone, prudensial hukum Kerajaan Gowa dan Bone, pesan leluhur dan lainnya.³⁶

2. Sumber Data Sekunder

Data sekunder adalah data yang diperoleh dari beberapa buku atau data pendukung yang tidak diambil langsung dari informan akan tetapi melalui dokumen atau hasil penelitian yang relevan untuk melengkapi informasi yang dibutuhkan dalam penelitian. Manuskrip. Sumber manuskrip atau buku data pendukung dalam penelitian ini adalah Bone Selayang Pandang dan Lontara *Sakke' Attoriolong Bone* oleh Muhlis Hadrawi.

³⁵Muhlis Hadrawi, DKK, “Lontara *Sakke' Bone: Attoriolong ri Bone*” (Dinas Kebudayaan Pemerintah Kabupaten Bone)

³⁶La Oddang To Sessungriu, “Lontara *Akkarungeng Bone*” (Perpustakaan Nasional RI) <https://press.perpusnas.go.id/ProdukDetail.aspx?id=557>

D. Metode Pengumpulan Data

Prosedur pengumpulan dan pengolahan data yang akan digunakan dalam penelitian ini adalah sebagai berikut:

a. Heuristik.

Heuristik berarti menentukan. Data dalam penelitian ini berdasarkan pada sumber data, arsip dan dokumen-dokumen pada masa lampau ataupun literatur-literatur yang ada kaitannya dengan penelitian ini. Metode yang digunakan dalam pengumpulan data diperoleh dari dua sumber, yaitu melalui *library research* dan *field research*. *Library research* adalah metode pengumpulan data dari perpustakaan, literatur dan manuskrip. Sedangkan *field research* adalah metode memperoleh data secara langsung dilapangan dengan proses wawancara dengan informan yang memiliki kaitan dengan permasalahan penelitian. Hasil wawancara menjadi data atau sumber penguat dan pelengkap dalam penelitian

b. Kritik Sumber

Kritik sumber adalah proses kritis untuk mengevaluasi data yang dikumpulkan dalam sebuah penelitian. Kritik sumber memiliki dua tahap, yaitu kritik internal dan kritik eksternal. Dengan memperkirakan dan menilai keaslian sumber-sumber data. Tahap kritik internal adalah dengan melakukan perbandingan dan pengujian terhadap isi dari sumber sejarah mengenai peranan *Petta Kalie* dalam mengintegrasikan budaya bernilai Islam untuk menilai juga menguraikan keaslian suatu peristiwa sejarah. Dan pada tahap kritik eksternal dilakukan pembuktian terhadap otentisitas sumber data yang diperoleh dengan melihat pekuburan para *Petta Kalie*.

c. Interpretasi

Interpretasi merupakan penafsiran terhadap data melalui suatu analisis. melalui metode ini peneliti berupaya untuk membandingkan data yang dianggap sebagai fakta. Metode ini digunakan dengan cara menganalisis data, mengambil kesimpulan umum lalu membandingkannya dengan data yang lain, dan kemudian menarik suatu kesimpulan.

d. Historiografi

Historiografi merupakan metode pengumpulan data tahap akhir dari metode penelitian sejarah menggunakan data atau sumber-sumber yang telah diyakini sebagai cerita sejarah. Penulisan historiografi disusun berdasarkan fakta-fakta nyata yang ada dan didapatkan dari berbagai sumber yang dimana telah diseleksi dan dianalisis sehingga menghasilkan suatu bentuk narasi yang bersifat kronologi atau memperhatikan urutan waktu yang kemudian menjadi fakta sejarah.

BAB IV

HASIL PENELITIAN DAN PEMBAHASAN

A. *Kondisi Struktur Pemerintahan Kerajaan Bone pra Petta Kalie*

1. Konsep *To Manurung* dalam Kerajaan Bone

Kerajaan Bone terbentuk karena adanya perjanjian antara ke tujuh penguasa wilayah dengan *To Manurung*. Perjanjian yang dibangun itu menempatkan *To Manurung* sebagai raja pertama di Kerajaan Bone. Perjanjian itu merupakan alat legitimasi bagi raja-raja Bone selanjutnya untuk tetap dapat bertahan.³⁷ Dalam perkembangannya kemudian, muncul dua kelompok. Kelompok pertama dikenal dengan kelompok bangsawan, terdiri atas keturunan *To Manurung*, sedangkan kelompok kedua adalah kelompok orang biasa. Untuk tetap dapat berkuasa, kelompok bangsawan menggariskan beberapa ketentuan yang harus dipatuhi, di antaranya perkawinan. Kelompok bangsawan hanya diperkenankan untuk menikah dengan kelompok bangsawan sendiri.

Perjanjian antara ke tujuh penguasa wilayah (*matoa*) dengan *To Manurung* awalnya terjadi karena munculnya sosok atau tokoh ditengah kekacauan yang terjadi dalam masyarakat. Penduduk Bone yang sebelum peristiwa besar itu terjadi dalam keadaan saling bermusuhan dengan serentak kembali damai. Mereka berkumpul untuk membicarakan kejadian tersebut dan bersatu mendatangi tokoh tersebut yang mereka sebut sebagai *To Manurung* untuk meminra agar bersedia menjadi raja/pemimpin rakyat Bone.³⁸

³⁷Suryadi Mapangara, "Bertahannya Bangsawan Bone di Tengah Perubahan Rezim, 1811-1946", *Ringkasan Disertasi* (Yogyakarta: Fakultas Ilmu Budaya Universitas Gadjah Mada, 2010), h. 192.

³⁸A. Muh. Ali, *Bone Selayang Pandang* (Departemen Pendidikan dan Kebudayaan Proponasi Sulawesi Selatan; Watampone, 1986), h. 1-2.

Proses penciptaan simbol elite kekuasaan masyarakat Bugis Bone ditandai dengan adanya sifat permusuhan yang berkepanjangan antara kelompok anak suku.³⁹ Untuk mengatasi keadaan itu, tujuh di antara sekian banyak kelompok anak suku bersepakat untuk menyatukan diri dalam rangka membendung serangan dari kelompok lain. Persekutuan ini dalam sejarah dikenal dengan sebutan *Kawerang Tanah Bone* (Ikatan Tanah Bone). Masing-masing kelompok tetap dipimpin oleh *Matoa* dan berhak penuh mengatur wilayahnya secara otonom sampai dengan masa datangnya *To Manurung*.

Pada saat *To Manurung* berkuasa di Bone, ia memberikan sistem *Kawerang* terus berlangsung. Para *Matoa* tetap bebas mengatur wilayahnya masing-masing. Satu-satunya yang terbentuk adalah Dewan Kerajaan yang disebut *Matoa Pitue*. Tugas *Matoa Pitue* adalah mengoordinasikan kelompok yang ingin menggabungkan diri dalam Kerajaan Bone. Sampai menjelang abad ke-6 terjadi perubahan sangat mendasar yang dilakukan oleh seorang raja perempuan⁴⁰. Ia berusaha mengintensifkan pemusatan kekuasaan dalam bentuk kesatuan Tanah Bone. Semua keturunan *To Manurung* diangkat dalam jabatan pemerintahan mulai dari tingkat pusat sampai dengan daerah-daerah terpencil. Sistem *Kawerang* (ikatan) ditiadakan dan diganti

³⁹Masyarakat Sulawesi Selatan, terutama etnis Bugis dan Makassar yang tersebar di pesisir pantai dan mendiami daerah pedalaman, pegunungan dan hulu sungai diikat dalam kelompok-kelompok anak suku yang masing-masing berdiri atas dasar kekerabatan sebagai dasar kebersamaannya. Kelompok-kelompok anak suku ini dipimpin oleh seorang yang bergelar *Karaeng*, *Puang*, atau *Matoa*. (Imam Mujahidin, dkk, "Pasang Surut Polarisasi Elit di dalam Etnis Bugis dan Makassar". *Jurnal Sosiologi Pedesaan* 6, no. 2 (2012): h. 181.)

⁴⁰*We Tenri Tuppu* digelar *Maddusila* menjadi raja Bone ke-10 (1602-1611). Putri raja Bone ke-9 *La Pattawe Matrintoe ri Bettung* (Bone: Selayang Pandang, h. 26)

dengan *Watampone* (kesatuan Bone). Ini menunjukkan kekuasaan pemerintahan dari sistem desentralisasi ke sentralisasi.⁴¹

2. Integrasi Sistem Monarki ke Sistem Kerajaan Bercorak Demokrasi (*Ade Pitue*)

Ketujuh *Matoa Pitue*, yang awalnya memegang jabatan sebagai anggota dewan kerajaan dan penguasa-penguasa di wilayah kekuasaan masing-masing, ditarik ke pusat dan diberi peran sebagai pemerintah pusat. Semua wilayah dan negeri telah menggabungkan diri di bawah kekuasaan seorang raja dengan sebutan *Arung Mangkau* (raja yang berdaulat). Dewan Kerajaan *Matoa Pitue* pun diubah menjadi *Ade Pitue* yang bertugas mengatur dalam kerajaan.⁴²

Sebelum lahirnya *To Manurung* di Bone, sudah ada beberapa kerajaan kecil berdiri yaitu Awangpone, Pattiro, Cina, Palakka, dan kerajaan kecil lainnya. Selain kerajaan kecil tersebut di atas, juga di sekitar Watampone terdapat tujuh *Matoa* yang menjadi pembantu utama Kerajaan Bone. Dalam sistem pemerintahan jabatan tertinggi dipegang oleh raja. Raja dipilih oleh dewan *Ade Pitue* dengan persetujuan kaum bangsawan berdarah murni. Adapun ketujuh *Matoa* yang menjadi *Ade Pitu* yaitu.⁴³

- a. *Matoa Ujung*, menjadi *Arung Ujung* (ketua dari Ade Pitue dengan gelar Tomarilaleng)
- b. *Matoa Pongeng*, menjadi *Arung Pongeng*
- c. *Matoa Ta'*, menjadi *Arung Ta'*

⁴¹Imam Mujahidin Fahmid, dkk, "Pasang Surut Polarisasi Elit di dalam Etnis Bugis dan Makassar". *Jurnal Sosiologi Pedesaan* 6, no. 2 (2012): h. 183.

⁴²Imam Mujahidin Fahmid et al., "Pasang Surut Polarisasi Elit di dalam Etnis Bugis dan Makassar". *Jurnal Sosiologi Pedesaan*: h. 183.

⁴³A. Muh. Ali, *Bone Selayang Pandang* (Departemen Pendidikan dan Kebudayaan Proponsi Sulawesi Selatan; Watampone, 1986), h. 5.

- d. *Matoa Tibajong*, menjadi *Arung Tibajong*
- e. *Matoa Macege*, menjadi *Arung Macege*
- f. *Matoa Tanete Riattang*, menjadi *Arung Tanete Riattang*
- g. *Matoa Tanete Riawang*, menjadi *Arung Tanete Riawang*

Berdasarkan uraian diatas, dapat ditarik kesimpulan bahwa konsep kepemimpinan dalam kerajaan oleh *To Manurung* diperlakukan secara intensif sehingga tercipta suatu lapisan penguasa yang sepenuhnya adalah keturunan *To Manurung* (bangsawan).

Penentuan raja-raja berikutnya yang awalnya berdasarkan keturunan dari raja sebelumnya yaitu anaknya berganti dengan ditentukan oleh *Ade Pitu* dengan memperhatikan garis keturunan yang berasal dari bangsawan. Pemilihan raja-raja diambil dari berbagai daerah kekuasaan para *Ade Pitu*.

3. Eksistensi *Bissu* dalam Struktur Kerajaan Bone

Kata *Bissu* berasal dari bahasa Bugis *Bessi* atau *Mabessi* yang berarti bersih. Lebih lanjut *Bissu* diartikan sebagai pendeta agama yang menampung dua elemen manusia yakni laki-laki dan perempuan serta mampu menduduki dua alam yakni alam manusia dan roh. Mereka menjadi perantara untuk berhubungan dengan *Dewata*. Posisi penting ini tetap dipegang oleh para *Bissu* di berbagai kerajaan Bugis pra-Islam. *Bissu* terlibat dalam seluruh proses siklus kehidupan manusia. Pada masa pemerintahan kerajaan-kerajaan pra-Islam di Sulawesi Selatan, telah ditetapkan bahwa, setiap *Ranreng* (wilayah adat) diharuskan memiliki komunitas *Bissu*.⁴⁴

⁴⁴Nurul Azizah, "Agama dan Tradisi: Pergumulan *Bissu* Masyarakat Bugis di Sulawesi Selatan". *Jurnal Penelitian Keislaman* 18, no. 01 (2022): h. 66.

Adapun makna *Bissu* yang dinyatakan oleh salah seseorang yang disimbolkan sebagai *Bissu* pada setiap acara adat dan budaya di Bone yakni; “Kata *Bissu* itu bermakna *Mabessi* kuat *Bessi* suci, jadi kekuatan dalam arti kesucian. Dari kata itu mereka melakukan hal-hal yang memimpin ritual keagamaan atau keyakinan karena *Bissu* itu sudah mengenal tauhid dan keimanan karena adanya kata *Dewata Sewwae* selalu diucapkan dalam memohon. Memohon karena tidak ada mesjid kala itu. Dimana-mana dia mau bersemedi mau memuja penciptanya *Dewata Sewwae*, biar di gunung ataupun saat dia hening, *tei tega magello nasedding perasaan na*”⁴⁵

Penuturan yang disampaikan oleh *Bissu* dengan sumber yang ada bahwa benar adanya, yaitu makna *Bissu* berasal dari kata *Mabessi* dan *Bessi* yang berarti kuat dalam kesucian dan bersih. Memiliki hubungan yang kuat dengan *Dewata Sewwae* sebagai Tuhan atau Dewa, jadi *Bissu* ini dianggap sebagai perantara dengan Tuhan atau Dewa yang dimaksudkan. Dalam penuturan *Bissu* juga disampaikan; “Jadi fungsi-fungsi *Bissu* itu di masa lalu itu sangat dibutuhkan masyarakat bahkan raja sendiri sangat membutuhkan peran *Bissu*”⁴⁶

Peran *Bissu* pada masa kerajaan-kerajaan Bugis kuno sangat besar. *Bissu* pada masa itu masuk dalam lingkup birokrasi kerajaan. Para *Bissu* ini diberi jabatan sebagai penasihat spiritual raja. Di pundak *Bissu* inilah semua upacara keagamaan dibebankan, untuk dilaksanakan demi memuji Sang Pencipta. *Bissu* dipercayai memiliki hubungan dengan dunia mistik serta dikenal memiliki bahasa sendiri untuk berkomunikasi dengan para *Dewata*. Peran *Bissu* di dalam suku Bugis sangat penting dan mereka memiliki status yang tinggi.

⁴⁵Ancu (60-an), *Bissu*, *Wawancara*, Kota Bone (22 Agustus 2023)

⁴⁶Ancu (60-an), *Bissu*, *Wawancara*, Kota Bone (22 Agustus 2023)

Masyarakat percaya bahwa doa yang dilakukan *Bissu* sangat berpengaruh pada kewibawaan raja. Selain itu para *Bissu* juga diberi tugas sebagai pemuka adat dan sebagai pimpinan kepercayaan Bugis pra Islam. Semua kebijakan dan keputusan raja saat itu didasari oleh persetujuan dan pertimbangan dari *Bissu*, misalnya ketika raja akan melakukan perang dengan kerajaan lain, raja berkonsultasi terlebih dahulu dengan *Bissu*. Tugas *Bissu* yang sangat lekat dengan tugas-tugas kerajaan, yang tidak kalah penting adalah tugas merawat dan menjaga pusaka kerajaan, yang disebut *Arajang*.⁴⁷

Kerajaan Bone menjadikan Islam sebagai agama resmi kerajaan. Setelah tiga kerajaan Bugis (Bone, Wajo, Soppeng) yang memiliki tradisi *Bissu* menjadikan Islam sebagai agama resmi negara, posisi *Bissu* digantikan oleh ulama. Masuknya Islam ke Sulawesi Selatan mengubah tatanan sosial masyarakat. Beralihnya masyarakat Sulawesi Selatan khususnya orang Bugis menjadi pemeluk agama Islam menjadikan *Bissu* tidak lagi mendapatkan dukungan politik. Posisi *Bissu* di bidang keagamaan digantikan oleh para ulama. Mereka tidak lagi berada di pusat kekuasaan, hal ini menjadikan *Bissu* kemudian bergeser ke daerah-daerah pedalaman.⁴⁸ Tugas *Bissu* pada waktu masuknya agama Islam masih tetap ada dalam lingkungan Istana dengan tugas khusus menangani keselamatan benda-benda *Arajang* di samping menangani pengobatan tradisional.⁴⁹

⁴⁷Titiek Suliyati, "Bissu: Keistimewaan Gender dalam Tradisi Bugis". *Endogami: Jurnal Ilmiah Kajian Antropologi* 2, no. 1 (2018): h. 57.

⁴⁸Nurul Azizah, "Agama dan Tradisi: Pergumulan *Bissu* Masyarakat Bugis di Sulawesi Selatan". *Jurnal Penelitian Keislaman* 18, no. 01 (2022): h. 68.

⁴⁹A. Muh. Ali, "Bone Selayang Pandang". (Departemen Pendidikan dan Kebudayaan Propinsi Sulawesi Selatan, Watampone: 1986), h. 80.

4. Peran Islam dalam Kerajaan Bone

Menurut penuturan dari salah seorang keturunan *Petta Kalie* Sulaiman Rapi, anak dari *Petta Kalie* ke-19 yaitu Rapi Sulaiman,⁵⁰ “Setelah masuk agama Islam La Tenri Ruwa (Raja Bone ke-11) pada saat itu tidak berkuasa lebih dari enam bulan, karena menerima Islam secara pribadi sehingga tidak ada struktur. Nanti ada struktur Islam itu setelah La Maddaremmeng. Selama La Maddaremmeng jadi raja, datanglah diutuslah satu orang yang namanya Faqih Amrullah ke Bone untuk menjadi kadi. Disitulah terbentuk struktur kadi di dalam struktur Kerajaan Bone”

Jadi, Islam masuk di Kerajaan Bone sejak masa pemerintahan raja Bone ke-11 tapi hanya diterima secara pribadi dan tidak diterima dengan baik oleh *Ade Pitu*, dan mengasingkan diri ke Pattiro. Sebab hal itu raja La Tenri Ruwa mangkat dari jabatan sebagai *Arungpone*. Kerajaan Bone saat itu belum masuk Islam.

Raja La Tenri Pale sebagai pengganti raja La Tenri Ruwa inilah yang memimpin rakyat Kerajaan Bone melawan raja Gowa Sultan Alauddin yang membawa agama Islam. Oleh karena raja La Tenri Pale bersama *Ade Pitu* dan rakyat Kerajaan Bone tidak mau menerima Islam, maka terjadilah peperangan antara pasukan Kerajaan Gowa dengan pasukan Kerajaan Bone. Pasukan Kerajaan Bone dalam peperangan ini menderita kekalahan dan kerajaan Bone resmi masuk Islam pada tanggal 23 Nopember 1611. Pada waktu itu Kerajaan Bone dikuasai oleh Kerajaan Gowa namun raja Bone diperkenankan menjalankan kekuasaan dalam kerajaan sendiri dan tidak dibebani upeti lain-lain.⁵¹

⁵⁰Sulaiman Rapi (58 tahun), *Wawancara*, Kota Bone (21 Agustus 2023)

⁵¹A. Muh. Ali. “Bone Selayang Pandang”. (Departemen Pendidikan dan Kebudayaan Proponasi Sulawesi Selatan: Watampone, 1986), h. 32.

Adapun perkembangan Kerajaan Bone setelah Islam masuk lebih tepatnya peristiwa setelah peperangan Gowa dan Bone yang disebut *Musu'selleng*, tidak membawa perubahan apa-apa pada Kerajaan Bone, melainkan dalam satu hal, yaitu rakyat dan raja Bone beserta seluruh anggota hadatnya ketika itu secara resmi mengakui menerima Islam, sebagai agama dan kepercayaan yang berlaku untuk seluruh wilayah kekuasaan Bone.⁵² Dengan kata lain, peristiwa kekalahan kerajaan Bone dalam perang melawan Gowa pada masa itu tidak menyebabkan berubahnya jawatan dan struktur kepemimpinan kerajaan, tetapi Kerajaan Bone ketika itu hanya dijadikan salah satu hubungan dalam kenegaraan bagi Kerajaan Gowa.

Meskipun ketika itu, semua pembesar kerajaan dan seluruh *Arung Palili* (Raja negeri bawahan Bone) diundang ke Istana untuk mengucapkan dua kalimat syahadat. Selama masa pemerintahan La Tenri Pale (1611-1625 M), rakyat Bone mengalami penderitaan disebabkan tekanan dari Gowa.⁵³ Tahun 1611 Kerajaan Bone dan daerahnya telah masuk Islam secara politik, tetapi belum tentu secara kultural. Jadi bisa disimpulkan sejak dari peristiwa masuknya Islam di Kerajaan Bone yang penuh dengan perlawanan dan peperangan, Kerajaan Bone harus tunduk dibawah kekuasaan Kerajaan Gowa.

⁵²Rahmawati, "Islam dalam Pemerintahan Kerajaan Bone pada Abad XVII," *Jurnal Rihlah* 5, no. 1 (2017): h. 18-19.

⁵³Anzar Abdullah, "Kerajaan Bone dalam Lintasan Sejarah Sulawesi Selatan (Sebuah Pergolakan Politik dan Kekuasaan dalam Mencari, Menemukan, Menegakkan dan Mempertahankan Nilai-Nilai Entitas Budaya Bugis)". *Lensa Budaya: Jurnal Ilmiah Ilmu-Ilmu Budaya* 12, no. 2 (2017): h. 23.

B. Eksistensi *Petta Kalie* di Kerajaan Bone

1. Asal-usul Gelar *Petta Kalie*

Istilah Kadi berasal dari bahasa Arab yaitu kata قاضي - يقضى - قضي berbentuk *isim fail*, bermakna melakukan, menetapkan, memutuskan putusan pengadilan, seorang yang ahli dalam menetapkan hukum, dan hakim, kemudian tertulis dalam bahasa Indonesia ejaan lama Kadi kemudian berubah penyebutan dalam bahasa lisan masyarakat Bugis dengan sebutan Kali dan berkembang dengan sebutan *Petta Kalie*, tambahan kata *Petta* sebagai bentuk penghormatan atau gelar bangsawan. Kadi berfungsi sebagai pengambil keputusan dalam pertikaian hukum Islam.⁵⁴ Dalam Kamus Besar Bahasa Indonesia Kadi adalah hakim yang mengadili perkara yang bersangkutan paut dengan agama Islam.⁵⁵

Istilah terakhir *Petta Kalie* sangat akrab bagi masyarakat Bone, Wajo, Soppeng, Sidenreng, Luwu atau daerah-daerah Bugis lainnya di Sulawesi Selatan. Jadi istilah Qadhi ini sesungguhnya berasal dari bahasa Arab serapan yang masuk ke nusantara yang dibawa oleh orang Arab dari Hadramaut. Lanjut dalam penuturan Sulaiman Rapi bahwasanya,⁵⁶ “Sebenarnya kadi secara bahasa hampir sama semua, Wajo, Palopo, Luwu tetapi Bone menjadi *Kalie* diikuti oleh Palopo dengan Wajo. Perbedaannya di Bone *Petta Kalie*, ada *Petta* nya, karena *Kalie* di Bone didudukkan sebagai bahagian dari pemerintahan struktur kerajaan sebagai bahagian dari pemerintahan dalam dua bentuk. Pemerintahan umum dan pemerintahan agama. Makanya kenapa kadi didudukkan dan diberi gelar *Petta Kalie*”

⁵⁴Muslihin Sultan, *Petta Kali Bone* (Cet. I: Yayasan Al-Muallim Sungguminasa Kabupaten Gowa Sul-Sel, 2011), h. 13.

⁵⁵ Kamus Besar Bahasa Indonesia, <https://kbbi.web.id/> (18 Agustus 2023)

⁵⁶Sulaiman Rapi (58 tahun), *Wawancara*, Kota Bone (21 Agustus 2023)

Istilah kadi untuk di daerah Bugis-Makassar memiliki makna yang sama yakni penghulu dan hakim dalam keagamaan disamping sebagai ulama. Lalu untuk penamaannya disesuaikan juga dengan bahasa di tiap daerah, karena pemberian gelar terutama kaum bangsawan di tiap daerah Bugis-Makassar juga berbeda. Contoh untuk wilayah Gowa memberi gelar dengan sebutan *Daengta Kaliya*.

2. Sejarah Lahirnya *Petta Kalie* di Kerajaan Bone

Datuk ri Bandang dinilai sangat berjasa dalam pendirian lembaga *sara'* di kerajaan Islam Sulawesi Selatan, termasuk di Kerajaan Bone. Selain dikenal dengan sebutan kadi (*Daengta Kaliya*) pertama di Kerajaan Gowa, Datuk ri Bandang diketahui telah menyatakan dua prinsip pokok dalam pembentukan lembaga *sara'*.⁵⁷ Dua prinsip tersebut yaitu:

- a. Menghindari pertentangan antara *ade'* dan *sara'* dengan sebuah piagam *sara'*, yaitu: persetujuan antara adat dan *sara'*; *sara'* menghormati adat, adat memuliakan *sara'*, adat dan *sara'* tidak saling membatalkan putusan, kalau adat tidak dapat memutuskan suatu perkara, adat bertanya kepada *sara'*. Kalau *sara'* tidak dapat memutuskan perkara, *sara'* bertanya kepada adat, keduanya tidak akan keliru dalam keputusan.
- b. Menetapkan pejabat atau aparat *sara'* yang berasal dari keturunan bangsawan atau raja yang sebelumnya berasal dari orang biasa. Kebijakan itu diambil untuk lebih memudahkan islamisasi dalam kehidupan masyarakat dan negara, dan untuk menghindari benturan antara *sara'* dan adat.

⁵⁷Ridhwan, *Pendidikan Islam Masa Kerajaan Bone: Sejarah dan Corak Keilmuan Serta Peranan Kadi* (Unimal Press: 2016), h. 35.

Sebagai pusat terjadinya islamisasi di Sulawesi Selatan, Kerajaan Gowa diketahui sebagai yang pertama dalam penetapan lembaga *sara'*, yakni setelah penerimaan Islam sebagai agama resmi kerajaan pada tahun 1607 M. begitu pula halnya di Wajo lembaga *sara'* diketahui telah dibentuk bersamaan dengan tahun diterimanya Islam sebagai agama resmi, yakni tahun 1610 M.⁵⁸

Telah disebutkan bahwa Kerajaan Bone secara resmi menerima Islam dan langsung menjadikannya sebagai agama resmi kerajaan pada tahun 1611 M. Meskipun demikian terdapat indikasi yang menunjukkan bahwa pada saat itu lembaga *sara'* tidak langsung dibentuk. Menurut Andi Muhammad Ali bahwa La Tenri Pale (Raja Bone ke-12) yang menerima Islam sebagai konsekuensi kekalahan perang melawan Gowa (*musu' selleng*), secara reguler mengunjungi Kerajaan Gowa bahkan Ia mangkat di Tallo sehingga diberi gelar *Matinroe ri Tallo*. La Tenri Pale mengunjungi Gowa untuk mempelajari Islam pada *Datuk Ri Bandang*.⁵⁹ Jika demikian, hal ini berarti bahwa di Kerajaan Bone belum ada guru atau ulama yang melaksanakan kegiatan dakwah dan pendidikan agama Islam.

Lain halnya juga, ketika La Maddaremmeng (1625-1640) yang menggantikan pamannya La Tenri Pale to Akkepiang sebagai Raja Bone XIII. Beliau sangat mengamalkan agama Islam, bahkan lebih keras dari penerapan Islam di Kerajaan Gowa dan Tallo. La Maddaremmeng sebagai pemimpin umat, beliau merasa berkewajiban untuk menunaikan dua amanah, pertama, amanah Allah dan Rasul-Nya. Kedua, amanah umat yang dipimpinnya. Seseorang yang telah ditentukan sebagai pemimpin

⁵⁸Ridhwan, *Pendidikan Islam Masa Kerajaan Bone: Sejarah, Akar dan Corak Keilmuan Serta Peranan Kadi* (Unimal Press, 2016), h.36.

⁵⁹A. Muh. Ali. "Bone Selayang Pandang". (Departemen Pendidikan dan kebudayaan propinsi Sulawesi selatan: Watampone, 1986), h. 32.

umat, maka ia telah memikul amanah untuk menjalankan perintah Allah di tengah-tengah umat yang dipimpinnya, demikian juga masyarakat telah mempercayakan kepadanya sebagai pemimpin untuk melayani kepentingan umat. La Maddaremmeng di samping sebagai seorang raja, dia juga mewakili kewajiban berdakwah menyeru pada kebaikan. Salah satu usaha beliau adalah penambahan *Parewa Sara'* dalam institusi Kerajaan Bone.⁶⁰ Menurut Andi Baso Usman dalam penuturannya sebagai salah satu anggota lembaga adat Bone bahwa:⁶¹

“Begitu Islam datang dijadikan *Petta* sebagai salah satu *mangkau pappagenne mattulu parajo*, kan dua *mangkau* sebelumnya, *Bissu* sama *Arungpone*. Ada Islam datang *telluni mattulu parajo* (tiga berpilin satu). Jadi, *tellu mangkau* di Bone setelah Islam ini datang, *Mangkau na Pangngaderenge Arungpone*, *Mangkau na Ammemengengnge Ade Pammatoa Bissu*, *Mangkau na Sara'e Petta Kalie*. Islam sudah masuk saat itu”.

Demikian penuturan Andi Baso Usman mengenai awal mula adanya *Petta Kalie* di dalam struktur Kerajaan Bone. Melengkapi struktur pemerintahan yang sudah ada sebelumnya. Keberadaan kadi menjadi satu sistem *pangngadereng* dalam Kerajaan Bone. Oleh karena itu, pada masa pemerintahan raja Bone La Maddaremmeng, jabatan *Parewa Sara'* diperluas dengan mengangkat aparat-aparat bawahannya terdiri dari Imam, Bilal, dan Khatib, mereka terdiri dari keluarga bangsawan yang memiliki pemahaman Islam, maka gelar-gelar kebangsawanannya pun tidak lepas dari jabatan mereka seperti sebutan pada kadi dengan gelar *Petta Kalie*, *Petta Imang*, dan lain-lain, Sehingga syarat-syarat pengangkatan kadi didasarkan pada “*abbatireng*” (keturunan) dan keilmuan (keahlian dibidang hukum Syariat).⁶²

⁶⁰Nasruddin, “Peranan Raja La Maddaremmeng dalam Penyebaran Islam di Bone”. *Jurnal Adabiyah* XIV, no. 1 (2014): h. 85.

⁶¹Andi Baso Usman (56 tahun), *Wawancara*, Kota Bone (22 Agustus 2023)

⁶²Muslihin Sultan, *Petta Kali Bone* (Cet. I: Yayasan Al-Muallim Sungguminasa Kabupaten Gowa Sul-Sel, 2011), h. 38.

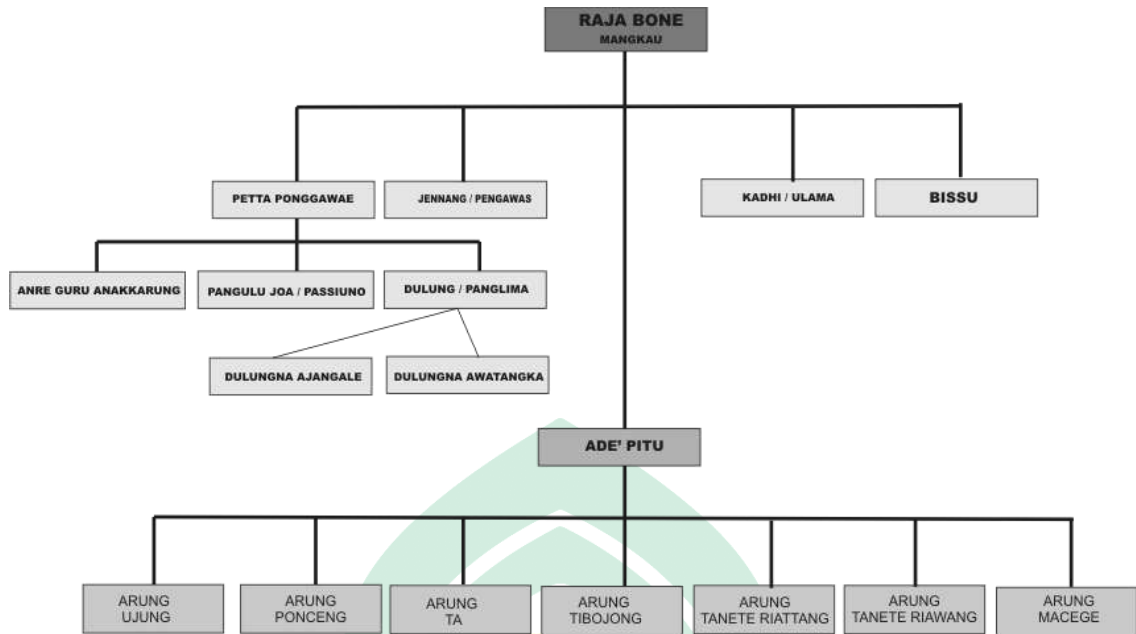

Di kerajaan Bone yang dikepalai oleh raja yang disebut *Arungpone/Mangkau* memiliki anggota birokrasi kerajaan yaitu:

Petta Ponggawae (Panglima Perang) bertugas di bidang pertahanan kerajaan Bone dengan membawahi tiga perangkat masing masing; *Anre Guru Anakkarung*, bertugas mengkoordinir para anak bangsawan berjumlah empat puluh orang bertugas sebagai pasukan elit kerajaan. *Pangulu joa*, bertugas mengkoordinir pasukan dari rakyat *tana Bone* yang disebut *Passiuno* artinya pasukan berani mati yakni pasukan siap tempur di medan perang setiap saat rela mengorbankan jiwa dan raganya demi tegaknya kerajaan Bone dari gangguan kerajaan lain. *Dulung* (Panglima Daerah), bertugas mengkoordinir daerah kerajaan bawahan yakni *Dulungna Ajangale* dari kawasan Bone Utara dan *Dulungna Awatangka* dari kawasan Bone Selatan.

Jennang sebagai pengawas bertugas mengawasi para petugas yang menangani di bidang pengawasan baik dalam lingkungan istana, maupun dengan daerah kerajaan bawahan. *Bissu* bertugas merawat benda-benda kerajaan Bone di samping itu sebagai tabib mengadakan pengobatan tradisional, juga bertugas dalam kepercayaan *Dewata Seuwae*, setelah masuknya Islam di kerajaan Bone, kedudukan *Bissu* di non aktifkan.

Namun untuk masa sekarang kembali dilibatkan pada acara budaya seperti perayaan hari jadi Bone.

Adapula *Parewa Ade'* dan *Parewa Sara'*. *Parewa Ade'* sendiri meliputi *Arung Matowa* yang dikenal dengan sebutan *Ade' Pitue*. *Ade' Pitue* merupakan lembaga pembantu utama pemerintahan Kerajaan Bone yang bertugas mengawasi dan membantu pemerintahan kerajaan Bone yang terdiri dari tujuh orang yaitu; *Arung Ujung* bertugas mengepalari urusan penerangan kerajaan Bone. *Arung Ponceng* bertugas mengepalari urusan kepolisian/kejaksaan dan pemerintahan. *Arung Ta* bertugas mengepalari urusan pendidikan dan urusan perkara sipil. *Arung Tibojong* bertugas mengepalari urusan perkara pengadilan hadat besar dan mengawasi urusan perkara pengadilan distrik. *Arung Tanete Riattang* bertugas mengepalari memegang kas kerajaan, mengatur pajak dan mengawasi keuangan. *Arung Tanete Riawang* bertugas mengepalari pekerjaan Negeri. Dan *Arung Macege* bertugas mengepalari pemerintahan umum dan perekonomian. Lalu ada Kadi (ulama) yang bertugas sebagai penghulu sara' dalam bidang agama Islam. *Parewa Sara'* merupakan lembaga keagamaan yang jabatan tertinggi disebut *Petta Kalie* dan dibawahnya terdapat aparat-aparat yang membantu seperti imam, khatib, bilal, dan doja. Posisi mereka sangat disegani oleh masyarakat dalam pelaksanaan keagamaan.⁶³

3. Tokoh *Petta Kalie* Sepanjang Sejarah Kerajaan bone

Kadi sebagai salah satu aparat pemerintah Kerajaan Bone yang bertugas mengatur dan menjaga kestabilan tiap keputusan yang disesuaikan dengan syariat Islam, disamping itu juga bertugas mengatur *Parewa Sara* (imam, khatib, bilal, doja,

⁶³Ana Nurwina Tanal, M. Dahlan M, "Parewa Sara: Otoritas Pra dan Pasca Peristiwa Rumpa'na Tana Bone 1824-1931". *El-Fata: Journal of Sharia Economics and Islamic Education* 2, No.02 (2023)

amil) yang mengurus dan membantu masalah keagamaan. Oleh sebab itu, orang yang menjabat sebagai kadi harus mengerti ajaran Islam secara menyeluruh dan mendalam.⁶⁴ Proses pengangkatan *Petta Kalie* tidak semudah itu, ada banyak hal yang perlu diperhatikan. Salah satunya yaitu ilmu yang dimiliki oleh para ulama atau kadi harus dalam dan benar benar harus mengerti ajaran Islam, bahkan dituntut untuk belajar mengenai Islam sampai di Mekkah. Berikutnya yang paling utama adalah harus dari seorang bangsawan.

Untuk lebih mengenal sosok para kadi Bone atau *Petta Kalie* Bone, berikut ini dikemukakan biografi singkatnya :⁶⁵

a. Faqih Amrullah, Kadi ke-1 (1639-1640 M) digelar *Petta Kalie Pakki'*

Faqih Amrullah lahir di Gowa diperkirakan sekitar tahun 1603 M. Ayah beliau adalah putra dari seorang keturunan Arab, Sayid Muhsin. Sayid Muhsin sendiri adalah putra dari Sayid Ba'Alwi bin Abdullah, seorang ulama yang datang dari Mekkah dan menetap di Kerajaan Gowa tidak lama setelah Gowa menerima Islam. Ibunya adalah putri I Malingkaan Daeng Manyonri Sultan Abdullah Awwalul Islam (Raja Tallo) dan Mangkubumi Kerajaan Gowa, Raja Tallo yang pertama masuk Islam. Dengan demikian, dari jalur ibu ia adalah keluarga bangsawan Gowa. Ia sengaja diutus oleh Raja Gowa ke- 15 Sultan Malikussaid untuk mengajarkan agama Islam kepada rakyat Bone. Raja Bone waktu itu adalah La Maddaremmeng Sultan Muhammad Saleh Matinroe ri Bukaka Raja Bone ke-13 (1632-1640 M).⁶⁶

⁶⁴Syamzan Sukur, "Integrasi Islam dalam Sistem Pemerintahan di Kedatuan Luwu pada Abad XVII". *Jurnal Rihlah* Vol. V. No. 2 (2016), h. 99-109.

⁶⁵Ridhwan, *Pendidikan Islam Masa Kerajaan Bone: Sejarah, Akar dan Corak Keilmuan Serta Peranan Kadi* (Unimal Press, 2016), h. 39

⁶⁶Ridhwan, *Pendidikan Islam Masa Kerajaan Bone: Sejarah, Akar dan Corak Keilmuan Serta Peranan Kadi* (Unimal Press, 2016), h. 39

Faqih Amrullah tidak lama menjabat sebagai Kadi Bone, sebab pada waktu kedatangannya sedang terjadi perang antara Bone dengan Gowa. Ketika Kerajaan Bone sedang mengalami pemerintahan transisi akibat kekalahan perang dari Gowa, dan Bone diperintah oleh Jennang To Bala, Arung Tanete ri Awang, Faqih Amrullah kembali ke Gowa. Ia wafat pada tahun 1693, dalam usia 90 tahun. Ia dimakamkan di pekuburan Raja-raja Gowa di Sungguminasa.

b. To Bala Arung Tanete ri Awang, Kadi ke-2 (1640-1660 M)

Dalam berbagai literatur yang disebutkan bahwa To Bala adalah seorang bangsawan Bone, karena termasuk sebagai salah seorang *Arung Pitue*, yakni *Arung* atau penguasa Tanete ri Awang. Tidak ada keterangan yang dapat diperoleh bahwa To Bala adalah seorang ulama sehingga ia diangkat sebagai Kadi Bone. Sosoknya muncul dalam sejarah kekuasaan Bone ketika terjadi perseteruan antara Bone dengan Gowa, yakni pada saat La Maddaremmeng Sultan Muhammad Saleh, Raja Bone ke-13 memberlakukan syariat Islam secara keras di Kerajaan Bone. Pada awalnya Gowa tidak bermaksud mencampuri urusan dalam negeri Bone, namun Gowa mulai terusik ketika ibunda La Maddaremmeng melarikan diri ke Gowa akibat tidak senang dengan sikap keras La Maddaremmeng. Gowa melancarkan perang terhadap Bone. Pada tahun 1640 terjadilah perang antara Gowa dan Bone, yang dipimpin langsung oleh La Maddaremmeng. Gowa berada di pihak pemenang dan menjadikan Bone sebagai kerajaan bawahan. La Maddaremmeng dan sebagian besar bangsawan Bone ditawan oleh Gowa.⁶⁷

⁶⁷Muslihin Sultan, *Petta Kali Bone* (Cet. I: Yayasan Al-Muallim Sungguminasa Kabupaten Gowa Sul-Sel, 2011), h. 14.

Atas kekalahan Bone tersebut dan ditawannya La Maddaremmeng oleh Gowa, Bone mengalami kekosongan penguasa. Karena Bone sudah berada di bawah kekuasaan Gowa, maka *Arung Pitue* menghadap kepada penguasa Gowa. Setelah terjadi musyawarah antara pihak penguasa Gowa yang diwakili oleh Karaeng Patingaloang dan *Arung Pitue* dari Bone maka diangkatlah salah seorang bangsawan Bone, To Bala Arung Tanete ri Awang, untuk memimpin Bone dan bertanggung jawab kepada penguasa Gowa, Karaeng Summana.

Terdapat ketidaksepakatan antara sumber Bone dan Gowa tentang kedudukan To Bala. Menurut sumber Gowa, To Bala ditunjuk menjadi kadi, namun sumber Bugis menyebut To Bala sebagai *Jennang* (pengawas) atau seorang perwakilan. Dalam biografi Faqih Amrullah, bahwa ia meninggalkan Bone, dan kembali ke Gowa setelah Bone dipimpin oleh seorang *Jennang*, To Bala, yang sekaligus menjabat sebagai kadi. Jadi, posisi To Bala di Kerajaan Bone adalah seorang *Jennang* atau pengawas sekaligus sebagai Kadi Bone.

Sepanjang pembahasan dalam berbagai tulisan tentang To Bala tidak ditemukan sedikitpun catatan tentang perannya dalam pengembangan dakwah maupun pendidikan Islam di Bone. Hal ini dapat dipahami, sebab selama ia menjabat sebagai kadi (menurut versi Gowa) atau *jennang* (menurut versi Bugis), Kerajaan Bone dalam kondisi kacau akibat peperangan melawan Gowa. To Bala bersama Arung Palakka melakukan perlawanan secara gerilya melawan pasukan Gowa yang dibantu oleh pasukan Wajo. Pada tanggal 11 Oktober tahun 1660 dalam salah satu pertempuran di wilayah utara

Bone, pasukan To Bala berhasil dikalahkan. To Bala akhirnya terbunuh dalam peristiwa itu.⁶⁸

c. Kadi Bone di Bontoala, Kadi ke-3 (1669-1696 M)

Seperti yang telah disebutkan sebelumnya bahwa tidak satupun sumber dapat diperoleh yang menyebut pengangkatan kadi Bone pada pemerintahan Raja Bone ke-15 La Tenritatta Arung Palakka (1669-1696 M), juga tidak diketahui siapa nama kadi tersebut. Terdapat sumber lain yang menyebutkan adanya Kadi Bone pada masa pemerintahan La Tenritatta Arung Palakka, yakni dalam *Tolo' Rumpa'na* Bone. Dalam catatan tersebut disebutkan bahwa, pada masa Arumpone La Tenri Tatta Arung Palakka Petta To Risompae perjanjian lama dengan Tanah Bone diberlakukan kembali, dan seluruh aturan adat yang disepakati oleh dewan penasehat dan dewan agama Islam (kadi) turut diberlakukan. Dalam catatan ini jelas diisyaratkan adanya kadi Bone pada masa pemerintahan La Tenri Tatta Arung Palakka. Namun demikian, seperti sumber sebelumnya, dalam catatan ini nama Kadi Bone juga tidak disebutkan.

d. Syekh Ismail, Kadi Bone ke-4 (1696-1724 M)

Syekh Ismail adalah putra Kadi Bone ke-1, Faqih Amrullah. Ia diangkat sebagai kadi di Kerajaan Bone bersamaan dengan diangkatnya Raja Bone ke-16 La Patau Matanna Tikka, Sultan Muhammad Idris Adimuddin Matinroe ri Naga Ulang. Dari pihak ibu, ia masih memiliki darah bangsawan Gowa, yakni istri dari kakeknya, Sayid Muhsin, adalah putri To Pa'bicara Butta Gowa atau Perdana Menteri Gowa Sultan Abdullah Awwalul Islam. Tak heran jika ia menikah dengan keluarga dekat Raja Bone

⁶⁸A. Muh. Ali, *Bone Selayang Pandang* (Departemen Pendidikan dan Kebudayaan Propinsi Sulawesi Selatan; Watampone, 1986), h. 40.

La Patau Matanna Tikka. La Patau Matanna Tikka dipandang sebagai Raja Bone yang paling berpengaruh setelah Arung Palakka. Dia dikenal sebagai raja yang saleh dan sangat mencintai ilmu pengetahuan.⁶⁹ Dalam hal ini, Syekh Ismail menjadi guru utamanya dalam bidang ilmu-ilmu keislaman. Namun, khusus di bidang tasawuf La Patau belajar kepada Syekh Abdul Bashir al-Dharir al-Khalwati atau lebih dikenal dengan nama Tuang Rappang I Wodi, salah seorang murid Syekh Yusuf. Selain Kadi di Bone, Syekh Ismail juga menjabat sebagai Kadi di Kerajaan Soppeng, sehingga ia sering juga disebut *Petta Sehe* Soppeng (Tuan Syekh di Soppeng). Ia wafat pada tahun 1736 dan dikuburkan pada pemakaman raja-raja Soppeng.

e. Haji Abdul Rasyid, Kadi Bone ke-5 (1724-1749 M)

Haji Abdul Rasyid menjabat Kadi Bone pada pemerintahan Raja Bone ke-21 Batari Toja Daeng Talaga Sultanah Zainab Zakiyatuddin (1724-1749 M). Tidak banyak yang dapat diketahui tentang Kadi Bone Abdul Rasyid. Satu-satunya sumber yang menyinggunginya adalah *Lontara Akkarungan ri Bone*. Dalam *lontara* itu disebutkan bahwa ketika Batari Toja Daeng Talaga Sultanah Zainab Zakiyatuddin Matinroe ri Tippulue, Raja Bone ke-21, kembali ke Bone untuk menjadi *Arumpone* untuk kedua kalinya berdasarkan keinginan *Arung Pitue*, ia menyuruh Kadi Bone Haji Abdul Rasyid ke Tana Mandar memanggil La Pamessangi yang diusir oleh Karaeng ri Gowa untuk menjadi Arung di Belawa Orai, Alitta dan Suppa. Ketika sampai di Mandar, Kadi Bone Haji Abdul Rasyid menyampaikan kepada La Pamessangi bahwa dia diperintahkan oleh *Arumpone* Batari Toja memanggilnya kembali ke Bone untuk kembali menjadi Arung di Belawa Orai, Suppa, dan Alitta. Penyampaian itu

⁶⁹Muhammad Rijal Kasim, *Jejak Dakwah Keluarga Besar Syekh Ismail Bin Sayyid Faqih Amrillah (Qadhi Ke-2 Kerajaan Bone dan Qadhi Kerajaan Soppeng I)* (Cet. 1: Adhy Karya Offset, 2022), h.27.

dibenarkan oleh Matowa Belawa yang menyertai Abdul Rasyid ke Balanipa (Mandar) menemui La Pamessangi.⁷⁰

Jabatan Haji Abdul Rasyid sebagai Kadi Bone, besar kemungkinan berakhir bersamaan dengan berakhirnya masa jabatan Raja Bone ke 21 yang ia dampingi, Batari Toja Daeng Talaga Sultanah Zainab Zakiyatuddin (1724-1749 M). Tidak ada keterangan yang dapat diperoleh tentang peran yang dimainkan Haji Abdul Rasyid dalam pengembangan pendidikan Islam di Kerajaan Bone. Demikian pula tidak diperoleh keterangan tentang tahun wafat Haji Abdul Rasyid dan tempat dikuburkan.

f. Daeng Malengu, Kadi Bone ke-6 (1749-1759 M)

Daeng Malengu menjabat sebagai Kadi Bone bersamaan dengan diangkatnya Raja Bone ke-22 La Temassonge To Appaweling Datuk Baringeng Sultan Abdul Razak Jalaluddin, Matinroe ri Malimongeng (1749-1775 M). Tidak terlalu banyak yang dapat diketahui mengenai latar belakang kehidupannya. Sebagai Kadi Bone, Daeng Malengu mendampingi La Temmassonge dalam melaksanakan pemerintahan di Kerajaan Bone. Ia juga diketahui bersama Raja Bone La Temmassonge memperbaharui Masjid Al-Mujahidin yang dibangun pertama kali oleh Faqih Amrullah, Kadi Bone pertama.⁷¹ Kadi Bone Daeng Malengu mendampingi Raja Bone ke-22 La Temmassonge To Appawali Datuk Baringeng Matinroe ri Malimongeng sampai tahun 1759 M. Pada tahun itu, ia digantikan oleh La Cendrana sebagai Kadi Bone ke-7. Tidak diperoleh keterangan tahun wafatnya Daeng Malengu, dan di mana ia dimakamkan.

⁷⁰Andi Amir Sessu, *Lontara Akkarungeng ri Bone* (Pemerintah Daerah Tingkat I Sulawesi Selatan, 1985).

⁷¹A. Muh. Ali, *Bone Selayang Pandang* (Departemen Pendidikan dan Kebudayaan Proponsi Sulawesi Selatan; Watampone, 1986), h. 40.

g. La Cendrana, Kadi Bone ke-7 (1759-1775 M)

La Cendrana diangkat menjadi Kadi Bone atas oleh Raja Bone La Temmassonge menggantikan Daeng Malengu yang telah diangkat menjadi *Makkedangnge Tana* di Bone. Pengangkatan La Cendrana sebagai Kadi Bone terjadi pada tahun 1759 M. La Cendrana mendampingi Raja Bone La Temmassonge sampai wafatnya tahun 1775 M. La Cendrana digantikan oleh Arab Harun sebagai Kadi Bone ke-8 bersamaan dengan diangkatnya La Tenritappu Sultan Ahmad Shalih Syamsuddin Matinroe ri Rompe Gading, Raja ke-23 (1775-1812 M).⁷² Tidak ada catatan yang dapat diperoleh tentang perannya dalam pengembangan pendidikan Islam. Demikian pula tidak diperoleh keterangan tahun wafatnya dan di mana ia dimakamkan.

h. Arab Harun, Kadi Bone ke-8 (1775-1809 M)

Arab Harun adalah cucu Syekh Ismail, Kadi ke-4. Salah seorang dari keduanya adalah anak dari Syekh Ismail. Ia diangkat menjadi Kadi Bone bersamaan dengan diangkatnya La Tenritappu Sultan Ahmad Shalih Syamsuddin Matinroe ri Rompe Gading, Raja ke-23 (1775-1812 M). Arab Harun adalah Kadi Bone pertama yang diketahui belajar ke Mekah. Di sana ia belajar dan mendalami ilmu fikih dan tasawuf selama 6 tahun.⁷³

Arab Harun dikenal sebagai ulama penganut tarekat Khalwatiyah Yusufiyah. Hal ini diketahui dari keterangan Abu Hamid bahwa ia pernah bermukim beberapa bulan di Maros mendampingi La Tenritappu dalam rangka mendalami tarekat Khalwatiyah Yusufiyah. La Tenritappu dikenal sebagai raja yang alim dan sangat kuat

⁷²Ridhwan, *Pendidikan Islam Masa Kerajaan Bone: Sejarah, Akar dan Corak Keilmuan Serta Peranan Kadi* (Unimal Press, 2016), h. 46.

⁷³Muslih Sultan, *Petta Kali Bone* (Cet. I: Yayasan Al-Muallim Sungguminasa Kabupaten Gowa Sul-Sel, 2011), h. 42.

mendalami tarekat Khalwatiyah Yusufiyah. Bahkan ia menulis dua buah buku tasawuf, yakni *Nuru al-Haadi ilaa Thariki al-Rasyaadi* dan *Siraj al-Qalbi*.⁷⁴

Bersama Raja Bone La Tenritappu, Arab Harun diketahui sebagai tokoh penyebar Tarekat Khalwatiyah Yusufiyah di Sulawesi Selatan. Untuk kepentingan tersebut, ia menyalin tidak kurang dari 30 risalah dari karya-karya Syekh Muhammad Yusuf dan muridnya Syekh Abul Fatah Abu Yahya Abdul Bashir al-Dhariri atau lebih dikenal dengan sebutan Tuan Rappang I Wodi. Arab Harun wafat pada tahun 1809 dan dikuburkan di kompleks pemakaman para kerabat Raja Bone di Data.⁷⁵

i. Haji Pesona, Kadi Bone ke-9 (1809-1823 M)

Haji Pesona adalah putra kadi ke-8, Arab Harun. Pada usia 20 tahun ia diutus oleh kerajaan bersama ayahnya menuntut ilmu agama Islam di Mekkah selama 6 Tahun. Tidak banyak keterangan yang dapat diperoleh tentang aktivitas Haji Pesona dalam pengembangan pendidikan Islam selama ia menjabat sebagai Kadi Bone. Namun demikian, dapat dipastikan bahwa ia meneruskan segala kegiatan pengembangan Islam yang telah dilaksanakan oleh ayahnya, Arab Harun.⁷⁶

Selama menjabat sebagai kadi ia mendampingi satu orang Raja Bone, yakni La Mappassessu To Appatunru Sultan Muhammad Ismail Muhtajuddin Matinroe ri Laleng Bata, Raja ke-24 (1812-1823 M). Haji Pesona wafat pada bulan Maret 1823 M. di Gowa dan dimakamkan di kompleks makam raja-raja Gowa di Sungguminasa Gowa. Ia digantikan oleh kemanakan sekaligus muridnya, Syekh Ahmad, Kadi Bone ke-10.

⁷⁴Abu Hamid, *Syekh Yusuf Seorang Ulama, Sufi dan Pejuang* (Cet. 2, Jakarta: Yayasan Obor Indonesia, 2005), h.217.

⁷⁵Abu Hamid, *Syekh Yusuf Seorang Ulama, Sufi dan Pejuang* (Cet. 2, Jakarta: Yayasan Obor Indonesia, 2005), h. 143.

⁷⁶Muslihin Sultan, *Petta Kali Bone* (Cet. I: Yayasan Al-Muallim Sungguminasa Kabupaten Gowa Sul-Sel, 2011), h. 42.

j. Syekh Ahmad, Kadi Bone ke-10 (1833-1847 M)

Syekh Ahmad diangkat menjadi Kadi Bone pada tahun 1833 menggantikan pamannya Haji Pesona. Ia belajar dasar-dasar agama Islam kepada pamannya Haji Pesona, sebelum melanjutkan pendidikannya ke Mekkah selama 4 tahun. Ia diketahui berangkat bersama sepupunya KH. Adam, yang kemudian menggantikannya sebagai Kadi Bone. Ia mendampingi Raja Bone ke-26 La Mappaseling Sultan Adam Najmuddin (1835-1845) dalam masalah pelaksanaan syariat Islam.⁷⁷

Syekh Ahmad mendukung penuh sikap anti Belanda, sehingga bertegas untuk tidak akan memperbarui Perjanjian Bongaya. Akibat sikap keras Raja Bone itu, Gubernur Belanda menyerang Bone pada tahun 1825 M.⁷⁸ Syekh Ahmad wafat pada hari Jumat tanggal 9 Maret 1847 M. Dan dimakamkan di samping Masjid Al-Mujahidin. Ia digantikan sebagai kadi oleh saudara sepupunya KH. Adam yang juga murid dan iparnya.

k. KH. Adam, Kadi Bone ke-11 (1847-1865 M)

K.H. Adam adalah cucu Arab Harun, kadi ke-8. Ibunya bernama Siti Khalijah, putri Arab Harun dari hasil perkawinannya dengan keponakan Raja Bone ke-26, Imani Arung Data. Ia menikah dengan kerabat dekatnya, Besse Sallaleila. Dari hasil pernikahannya inilah lahir seorang putra yang bernama Muhammad Yusuf, yang kemudian menjadi Kadi Bone ke-13. KH. Adam berangkat ke Mekkah untuk melanjutkan pendidikan selama 8 Tahun. Ketika ia belajar di Mekkah, ia menikah dengan Aniyah, seorang perempuan Bugis yang berasal dari Wajo. Salah seorang anak

⁷⁷Muslihin Sultan, *Petta Kali Bone* (Cet. I: Yayasan Al-Muallim Sungguminasa Kabupaten Gowa Sul-Sel, 2011), h. 42.

⁷⁸A. Muh. Ali, *Bone Selayang Pandang* (Departemen Pendidikan dan Kebudayaan Proponsi Sulawesi Selatan; Watampone, 1986), h. 60.

yang lahir dari pernikahannya dengan Aniyah melahirkan Syekh Abdul Rahman Bugis, salah seorang ulama, dan guru Tarekat Sanusiyah di Mekah pada akhir abad ke-19 sampai dengan awal abad ke-20. Jadi, KH. Adam adalah kakek dari Syekh Abdul Rahman Bugis.⁷⁹

Pada periode KH. Adam, untuk pertama kalinya dibangun kantor khusus Kadi Bone yang terletak di depan Masjid Al-Mujahidin. Bentuknya masih sangat sederhana; terbuat dari bahan-bahan kayu dan modelnya seperti rumah adat Bugis. Kantor tersebut direnovasi secara permanen oleh cucunya KH. Sulaiman, Kadi Bone ke-19, pada tahun 1946. Bangunan tersebut masih terpelihara sampai sekarang. Ia juga termasuk kadi yang merenovasi Masjid Al-Mujahidin untuk ketiga kalinya. KH. Adam adalah kadi yang pertama menggunakan gelar kiai bagi para ulama di Kerajaan Bone dan sekitarnya. Ia menyempurnakan tugas-tugas para imam dan perangkat *Sara* ' lainnya.⁸⁰ Hampir semua imam di distrik (kecamatan) di Kerajaan Bone dijabat oleh ulama yang sebagian besar adalah kerabat dan murid KH. Adam. Ia wafat pada tahun 1865, dan dimakamkan di kompleks Masjid Al-Mujahidin.

1. KH. Safiyanah, Kadi Bone ke-12 (1865-1879 M)

KH. Safiyanah adalah murid sekaligus kemenakan KH. Adam. Ia diangkat menjadi kadi menggantikan paman sekaligus gurunya KH. Adam. Ia pernah mengenyam pendidikan di Mekkah selama 4 tahun bersama murid KH. Adam lainnya, yakni KH. Abdul Wahid yang kelak menjadi Kadi Bone ke-14. KH. Safiyanah wafat pada tahun 1879, dan dimakamkan di samping Masjid Al-Mujahidin Watampone.

⁷⁹Ridhwan, *Pendidikan Islam Masa Kerajaan Bone: Sejarah, Akar dan Corak Keilmuan Serta Peranan Kadi* (Unimal Press, 2016), h. 49.

⁸⁰Muslihin Sultan, *Petta Kali Bone* (Cet. I: Yayasan Al-Muallim Sungguminasa Kabupaten Gowa Sul-Sel, 2011), h. 45.

Tidak banyak yang diperoleh keterangan tentang KH. Safiyanah.⁸¹ Meskipun begitu, dapat diduga bahwa ia meneruskan segala kegiatan Kadi Bone sebelumnya, yang juga adalah gurunya.

m. KH. Muhammad Yusuf, Kadi Bone ke-13 (1879-1905 M)

KH. Muhammad Yusuf adalah putra KH. Adam. Ibunya bernama Besse Sallaleila. KH. Muhammad Yusuf menikah dengan salah seorang kerabat dekatnya bernama Cakka, dan dari perkawinannya itu lahirlah seorang putri bernama Sitti Hajar. Putrinya inilah yang kemudian menikah dengan salah seorang muridnya, KH. Abdul Hamid, yang menjadi Kadi Bone ke-15, 17, dan 19. KH. Muhammad Yusuf dikirim oleh ayahnya, KH. Adam, belajar ke Mekkah selama tujuh tahun sebagai persiapan menjadi Kadi Bone.⁸²

Pada masa jabatannya terjadi peristiwa paling bersejarah dalam perjalanan Kerajaan Bone, yakni hancurnya pertahanan Kerajaan Bone oleh pasukan Belanda. Peristiwa tersebut dikenang oleh rakyat Bone sebagai “*Rumpa’na Bone*” atau hancurnya pertahanan Bone. Pada masa itu Raja Bone adalah La Pawawoi Karaeng Sigeri, Raja ke-31. KH. Muhammad Yusuf wafat pada hari Jumat, 11 Agustus 1905 dalam usia 90 tahun. Ia dimakamkan di samping Masjid Al-Mujahidin Watampone.⁸³

n. KH. Abdul Wahid, Kadi Bone ke-14 (1906-1917 M)

KH. Abdul Wahid menjabat kadi menggantikan KH. Muhammad Yusuf. Ketika itu, Bone berada dalam masa pemerintahan transisi yang dipegang oleh *Ade’ Pitue*. Hal

⁸¹Ridhwan, *Pendidikan Islam Masa Kerajaan Bone: Sejarah, Akar dan Corak Keilmuan Serta Peranan Kadi* (Unimal Press, 2016), h. 50.

⁸²Muslihah Sultan, *Petta Kali Bone* (Cet. I: Yayasan Al-Muallim Sungguminasa Kabupaten Gowa Sul-Sel, 2011), h. 46.

⁸³Ridhwan, *Pendidikan Islam Masa Kerajaan Bone: Sejarah, Akar dan Corak Keilmuan Serta Peranan Kadi* (Unimal Press, 2016), h. 51.

itu terjadi karena Bone dikuasai oleh Belanda setelah sebelumnya mengalami peristiwa *Rumpa'na Bone* tahun 1905. Berbeda dengan para pendahulunya, KH. Abdul Wahid berangkat ke Mekkah melanjutkan pendidikan setelah menjabat sebagai kadi. Mungkin hal ini disebabkan karena tekanan dari pemerintah pendudukan Belanda di Bone. Hal ini dapat dilihat ketika kembali ke Indonesia, ia tidak langsung menuju Bone tetapi singgah dan menetap di Sapeken, Sumenep Madura selama 16 tahun. Di Madura ia mengembangkan dakwah dan pendidikan Islam bersama komunitas masyarakat setempat dan komunitas Bugis dan Mandar yang banyak bermukim di pulau tersebut. K.H. Abdul Wahid kembali ke Bone sekitar tahun 1932 dan wafat pada tahun 1937. Ia dimakamkan di Salo'Sibalie Pallime, Cenrana.⁸⁴

o. KH. Abdul Hamid, Kadi Bone ke-15 (1918-1942 M)

Masyarakat Bone mengenal KH. Abdul Hamid sebagai *Petta Kalie Cowa* atau Kadi Tua, sebab ketika diangkat menjadi kadi sudah berumur 90 tahun. KH. Abdul Hamid adalah murid sekaligus saudara sepupu dari KH. Abdul Wahid, kadi ke-14. Ia diangkat menjadi kadi menggantikan KH. Abdul Wahid yang berangkat ke Mekah untuk memperdalam ilmu agama Islam. Selain itu, ia juga diketahui berguru kepada KH. Muhammad Yusuf, Kadi Bone ke-13. Karena kecerdasan dan kesalehannya sehingga gurunya tersebut menikahkan salah seorang putrinya bernama Sitti Hajar dengan KH. Abdul Hamid. Pengangkatannya sebagai kadi terjadi pada saat Kerajaan Bone masih dalam kekuasaan penjajah Belanda yang berlangsung sejak kekalahan Bone dalam peristiwa *Rumpa'na Bone* tahun 1905. Jabatan sebagai kadi masih ia

⁸⁴Ridhwan, *Pendidikan Islam Masa Kerajaan Bone: Sejarah, Akar dan Corak Keilmuan Serta Peranan Kadi* (Unimal Press, 2016), h. 53.

pegang saat La Mappanyukki Datu Lolo ri Suppa/Datu Silaja Sultan Ibrahim Matinroeri Gowa dilantik menjadi raja ke-32 tahun 1931.⁸⁵

Karena usianya sudah lanjut, ia mengangkat salah seorang muridnya yang juga iparnya, yakni KH. Sulaiman, sebagai pendamping dalam melaksanakan tugas sehari-harinya sebagai kadi. Saat itu, KH. Sulaiman adalah Imam Awangpone yang kelak diangkat menjadi Kadi Bone ke-19. Pada masa pendudukan Jepang (antara tahun 1942-1945), KH. Abdul Hamid diberhentikan sebagai kadi, dan mengangkat salah seorang putranya, KH. Ali Hamid. Namun setelah pendudukan Jepang berakhir, ia diangkat kembali menjadi kadi. Setahun kemudian (1946), jabatannya sebagai kadi ia serahkan kepada, KH. Sulaiman.⁸⁶

p. KH. Ali Hamid, Kadi Bone ke-16 (1942-1945 M)

KH. Ali Hamid adalah putra KH. Abdul Hamid, sedangkan ibunya, Siti Hajar, adalah putri KH. Muhammad Yusuf, Kadi Bone ke-13. Walaupun ia putra KH. Abdul Hamid, ia justru banyak mendapat bimbingan dari KH. Sulaiman di pengajian yang ia bina di Kampung Bottoe Awangpone. Pengangkatan KH. Ali Hamid sebagai kadi bertepatan dengan masa pendudukan Jepang di Bone tahun 1942. Pihak Jepang memandang bahwa KH. Abdul Hamid sudah terlalu sepuh untuk jabatan Kadi Bone. Oleh karena itu, pengangkatan KH. Ali Hamid adalah semata-mata kebijakan Jepang, atas pertimbangan bahwa ia masih muda.⁸⁷

⁸⁵Muslihah Sultan, *Petta Kali Bone* (Cet. I: Yayasan Al-Muallim Sungguminasa Kabupaten Gowa Sul-Sel, 2011), h. 49.

⁸⁶Muslihah Sultan, *Petta Kali Bone* (Cet. I: Yayasan Al-Muallim Sungguminasa Kabupaten Gowa Sul-Sel, 2011), h. 50.

⁸⁷Ridhwan, *Pendidikan Islam Masa Kerajaan Bone: Sejarah, Akar dan Corak Keilmuan Serta Peranan Kadi* (Unimal Press, 2016), h. 54.

Tidak terlalu banyak keterangan yang dapat diperoleh tentang kegiatan pendidikannya. Hal ini terjadi karena dalam masa jabatannya, Kerajaan Bone dikuasai oleh tentara Jepang. Sebagai Kadi Bone, ia mendampingi raja Bone ke-32, La Mappanyukki Datu Lolo ri Suppa/Datu Silaja, Sultan Ibrahim Matinroe ri Gowa (1931-1942 M). Setelah Jepang meninggalkan Indonesia akibat kekalahan dari Sekutu dalam Perang Dunia ke-II, jabatan kadi diserahkan kembali kepada ayahnya. KH. Ali Hamid wafat di Watampone tahun 1972, dan dimakamkan di samping Masjid Al-Mujahidin.⁸⁸

q. KH. Abdul Hamid, Kadi Bone ke-17 (1945-1946 M)

Setelah Jepang kalah dari Sekutu dan meninggalkan Indonesia, jabatan kadi diserahkan kembali dari KH. Ali Hamid kepada ayahnya, KH. Abdul Hamid. Atas pertimbangan usianya yang sudah sepuh, maka kurang lebih empat bulan kemudian, jabatan kadi diserahkan kepada KH. Sulaiman, yang memang sebelumnya sudah mendampinginya selama menjabat sebagai Kadi. Penyerahan tersebut terjadi bersamaan dengan diangkatnya La Pa'bentengi Petta Lawa Arung Macege sebagai Raja Bone ke-33 tahun 1946.⁸⁹

r. KH. Sulaiman, Kadi Bone ke-18 (1946-1951 M)

KH. Sulaiman lahir di Watampone pada hari Jumat tanggal 16 Maret 1861 M. Ia adalah cucu dari KH. Adam, kadi Bone ke-11 dari pihak ibu, dan dari pihak ayah ia adalah putra dari seorang ulama ternama di Bone, yakni Haji Abdul Rasyid, Imam Macege. Sebelum menjabat sebagai kadi, ia menjadi pendamping dua kadi

⁸⁸Ridhwan, *Pendidikan Islam Masa Kerajaan Bone: Sejarah, Akar dan Corak Keilmuan Serta Peranan Kadi* (Unimal Press, 2016), h. 55.

⁸⁹Muhammad Rijal Kasim, *Jejak Dakwah Keluarga Besar Syekh Ismail Bin Sayyid Faqih Amrillah (Qadhi Ke-2 Kerajaan Bone dan Qadhi Kerajaan Soppeng I)* (Cet. 1: Adhy Karya Offset, 2022), h.29.

sebelumnya, yakni KH. Abdul Hamid dan KH. Ali Hamid. KH. Sulaiman pernah menuntut ilmu di Mekkah selama 6 tahun. Di Mekkah ia tinggal dan berguru kepada Syekh Abdurrahman Bugis yang juga masih saudara sepupu dari kakeknya KH. Adam. Setelah kembali dari Mekkah, KH. Sulaiman diangkat menjadi Imam Distrik Awangpone pada tahun 1891 M. Di sana ia membina pengajian Al-Qur'an dan kitab kuning. Pengajian inilah yang disebut sebagai model pesantren pertama di Bone. Banyak muridnya yang menjadi ulama dan menjabat sebagai imam dan khatib, yang tersebar di wilayah-wilayah Palili dan kampung-kampung di Kerajaan Bone.

Selama menjabat sebagai kadi, KH. Sulaiman meneruskan pengajian Al-Qur'an dan kitab kuning di Masjid Al-Mujahidin. Di samping itu, ia bersama dengan Syekh Mahmud Abdul Jawad membina Madrasah Amiriyah Islamiyah yang didirikan oleh gurunya, KH. Abdul Hamid dan Raja Bone Andi Mappanyukki Sultan Ibrahim, tahun 1933.⁹⁰ KH. Sulaiman wafat pada hari Jumat, tanggal 19 Juli 1951 dalam usia 90 tahun, dan dimakamkan di samping Masjid Al-Mujahidin Watampone. Selama menjabat sebagai kadi, ia mendampingi Raja Bone terakhir atau ke-33, yakni La Pabbentengi Petta Lawa Arung Macege, Raja ke-33 (1946-1951 M). Hingga kini masyarakat Bone mengenangnya sebagai *Gurutta Petta Kalie* Sulaiman

s. KH. Abdul Hamid, Kadi Bone ke-19 (1952-1961 M)

Karena pemerintahan Kerajaan Bone sudah berakhir, maka kadi sebagai bagian dari struktur kerajaan juga dihapuskan. Namun demikian, jabatan Kadi Bone masih dipertahankan dalam fungsi yang terbatas, yakni hanya pada pembinaan dakwah dan pendidikan Islam. Jabatan tersebut dipegang kembali oleh KH. Abdul Hamid setelah

⁹⁰L, Idrus. "Sejarah Pertumbuhan dan Perkembangan Lembaga Keagamaan Non Formal di Kabupaten Bone Sulawesi Selatan". *Jurnal Al-Qayyimah* 5, no. 2 (2022): h. 144.

wafatnya KH. Sulaiman, tahun 1951. Ketika La Mappanyukki Sultan Ibrahim dilantik sebagai Kepala Daerah/Raja Bone tahun 1957, ia juga dikukuhkan kembali sebagai Kadi Bone ke-19. Pada masa jabatan ketiganya inilah KH. Abdul Hamid wafat pada tahun 1961 dalam usia kurang lebih 132 tahun, dan dimakamkan di samping Masjid Al-Mujahidin Watampone.⁹¹

t. KH. Muhammad Rafi Sulaiman, Kadi Bone ke-20 (1962-1991 M)

KH. Muhammad Rafi Sulaiman adalah putra KH. Sulaiman, Kadi ke-18. Ia lahir di Watampone tahun 1917. Di samping banyak memperoleh ilmu dari ayahnya KH. Sulaiman, Muhammad Rafi Sulaiman juga banyak memperoleh ilmu dari KH. Abdul Hamid, Kadi Bone yang didampingi ayahnya. Sejak awal ia sudah disiapkan oleh ayahnya untuk menggantikan kedudukannya sebagai kadi di kemudian hari. Untuk kepentingan tersebut, pada bulan April 1933 dalam usia 17 tahun ia dan adiknya Muhammad Junaid Sulaiman (13 tahun) dikirim ke Mekkah untuk memperdalam ilmu agama Islam. Di Mekkah mereka berdua tinggal di rumah Syekh Husain Bugis bin Syekh Abdurrahman Bugis, sebagaimana ayah mereka dahulu. Mereka belajar di Mekkah selama kurang lebih 13 tahun. KH. Muhammad Rafi Sulaiman belajar di Madrasah Darul Falah, sedangkan adiknya KH. Muhammad Junaid Sulaiman belajar di Madrasah Shalatiyah Mekkah. Keduanya berada di Mekkah bertepatan dengan gerakan kemerdekaan RI sedang berlangsung. Mereka tidak ketinggalan untuk turut ambil bagian dalam pergerakan tersebut bersama dengan ratusan pelajar Indonesia yang sedang menuntut ilmu ketika itu.⁹²

⁹¹Muhammad Rijal Kasim, *Jejak Dakwah Keluarga Besar Syeikh Ismail Bin Sayyid Faqih Amrillah (Qadhi Ke-2 Kerajaan Bone dan Qadhi Kerajaan Soppeng I)* (Cet. 1: Adhy Karya Offset, 2022), h.29.

⁹²L, Idrus. "Sejarah Pertumbuhan dan Perkembangan Lembaga Keagamaan Non Formal di Kabupaten Bone Sulawesi Selatan". *Jurnal Al-Qayyimah* 5, no. 2 (2022): h. 144.

Pada tahun 1962, KH. Muhammad Rafi Sulaiman dan adiknya KH. Muhammad Junaid Sulaiman kembali ke Watampone, setelah mendapat amnesti dari Presiden Soekarno. Atas permintaan tokoh-tokoh masyarakat Bone, maka DPRD Kabupaten Bone mengangkat KH. Muhammad Rafi Sulaiman menjadi kadi Bone ke-20 pada tahun 1962. KH. Muhammad Rafi Sulaiman wafat di Watampone pada tanggal 28 Februari 1991 dalam usia 74 tahun. Ia dimakamkan di samping Masjid Al-Mujahidin Watampone.⁹³ Hingga kini masyarakat Bone mengenangnya sebagai *Gurutta Petta Kalie Rafi*'.

Daftar nama kadi-kadi Bone (*Petta Kalie*) dan raja-raja yang didampingi

No.	Nama Kadi Bone, urutan dan tahun menjabat	Nama Raja Bone, urutan dan masa menjabat
1	Faqih Amrullah, Kadi ke-1 (1639-1640 M)	La Maddaremmeng Sultan Shaleh Matinroe ri Bukaka, Raja ke-13 (1631-1640 M)
2	To Bala Arung Tanete Ri Awang, Kadi ke-2 (1643-1660 M)	Menjabat sebagai <i>Jennang</i> sekaligus Kadi (1640-1660 M)
3	Kadi ke-3 berkedudukan di Bontoala, tidak diketahui namanya (1669-1696 M)	La Tenritatta To Unru Arung Palakka Petta Malampe'e Gemmen'na Datu Mario Datu Tungke'na Bone Sultan Sa'aduddin Metinroe ri Bontoala, Raja ke-15 (1669-1696 M)
4	Syekh Ismail, Kadi ke-4 (1696-1724 M)	1. La Patau Matanna Tikka Sultan Muhammad Idris Adhimuddin Matinroe ri Naga Uleng, Raja ke-16 (1696-1714 M). 2. Batari Toja Daeng Talaga, Arung Timurung Sultanah Zainab Zakiyatuddin Matinroe ri Tippulue, Raja ke-17 (1714-1715 M)

⁹³Ridhwan, *Pendidikan Islam Masa Kerajaan Bone: Sejarah, Akar dan Corak Keilmuan Serta Peranan Kadi* (Unimal Press, 2016), h. 58.

		<p>3. La Padassajati To Wappaware Petta ri Alloee, Sultan Sulaiman Mahyuddin Matinroe ri Beula, Raja ke-18 (1715-1718 M).</p> <p>4. La Pareppa Sappewalie, Sultan Ismail Matinroe ri Somba Opu, Raja ke-19 (1718- 1821 M).</p> <p>5. La Panaongi To Pawawoi Petta I Pessi Matinroe ri Biseing, Raja ke-20 (1721- 1724 M)</p>
5	Abdul Rasyid, Kadi ke- 5 (1724-1775 M)	Batari Toja Daeng Talaga Arung Timurung, Sultanah Zainab Zakiyatuddin Matinroe Tippulue, Raja ke-21 (1724-1749 M)
6	Daeng Malengu, Kadi Bone ke-6 (1749-1758 M)	La Temmassonge Toappaweling Sultan Abdul Razak Jalaluddin Matinroe ri Malimongeng, Raja ke-22 (1749-1775 M)
7	La Cendrana, Kadi Bone ke-7 (1758-1775 M)	La Temmassonge Toappaweling Sultan Abdul Razak Jalaluddin Matinroe ri Malimongeng, Raja ke-22 (1749-1775 M)
8	Arab Harun, Kadi Bone ke-8 (1775-1809 M)	La Tenritappu Sultan Ahmad Shaleh Syamsuddin Matinroe ri Rompe Gading, Raja, ke-23 (1775-1812 M)
9	Haji Pesona, Kadi Bone ke-9 (1809-1823 M)	<p>1. La Tenritappu Sultan Ahmad Shaleh Syamsuddin Matinroe ri Rompe Gading, Raja ke- 23(1775-1812 M)</p> <p>2. La Mappasessu To Appatunru Arung Palakka, Sultan Muhammad Ismail Muhtajuddin Matinroe ri Leleng Bata, Raja ke-24 (1812-1823 M)</p>
10	Syekh Ahmad, Kadi ke-10 (1823-1847 M)	<p>1. I Manieng/I Mani'/ I Manneng Arung Data, Sultanah Salimah Rajiyatuddin Matinroe ri Salassa'na Raja ke-25 (1823-1835 M).</p> <p>2. La Mappaseling Arung Panyili Sultan Adam Najmuddin Matinroe ri Aja' Benteng, Raja ke-26 (1835-1845 M)</p> <p>3. La Parenrengi Arung Ugi Sultan Ahmad Shaleh Mahyuddin Matinroe ri Kessi, Raja ke-27 (1845-1857 M)</p>

11	KH. Adam, Kadi ke- 11 (1847-1865 M)	<ol style="list-style-type: none"> 1. La Parenrengi Arung Ugi Sultan Ahmad Saleh Mahyuddin Matinroe ri Kessi, Raja ke-27 (1845-1857 M) 2. We Tenriawaru Pancai Tana Besse Kajuara, Sultanah Ummul Hadi Matinroe ri Majennang Raja ke-28 (1857-1860). 3. Singkeru Rukka Arung Palakka Sultan Ahmad Idris Matinroe ri Pacing, Raja ke- 29 (1860 – 1871 M)
12	KH. Safiyanah, Kadi ke-12 (1865-1879 M)	<ol style="list-style-type: none"> 1. Singkeru' Rukka Arung Palakka Sultan Ahmad Idris Matinroe ri Pacing, Raja ke- 29 (1860 – 1871 M) 2. We Fatimah Banri/ We Banri Gau Arung Timurung, Sultanah Fatimah Matinroe ri Bolampare'na, Raja ke-30 (1871-1895 M).
13	KH. Muhammad Yusuf, ke-13 (1879-1905 M)	<ol style="list-style-type: none"> 1. We Fatimah Banri/ We Banri Gau Datu Citta Arung Timurung, Sultanah Fatimah Matinroe ri Bolampare'na (ke-30/1871- 1895 M). 2. La Pawawoi Karaeng Sigeri Matinroe ri Bandung, Raja ke-31 (1895-1905 M)
14	KH. Abdul Wahid, Kadi ke-14 (1906-1917 M)	Masa Kolonial Belanda. Pemerintahan dipegang oleh Ade Pitue (1905-1931 M)
15	KH. Abdul Hamid, Kadi ke-15 (1918-1942 M)	<ol style="list-style-type: none"> 1. Masa Kolonial Belanda, Pemerintahan transisi Ade Pitue (1905-1931 M) 2. La Mappanyukki Datu Lolo ri Suppa Datu Silaja, Sultan Ibrahim Matinroe ri Gowa, Raja ke-32 (1931-1942 M)
16	KH. Ali Hamid, Kadi ke-16 (1942-1945 M)	Bone dalam kekuasaan Jepang (1942-1945 M), namun tetap diperintah oleh raja, yakni La Mappanyukki Datu Lolo ri Suppa/Datu Silaja, Sultan Ibrahim Matinroe ri Gowa, Raja ke-32 (1931-1942 M).
17	KH. Abdul Hamid, Kadi ke-17 (1945-1946 M, kurang lebih empat bulan)	Masa transisi dari tentara Jepang ke NICA (tentara sekutu dipimpin oleh Belanda). Pemerintahan dipegang oleh Ade Pitue.

18	KH. Sulaiman, Kadi ke-18 (1946-1951 M)	La Pabbenteng Petta Lawa Arung Macege Raja ke-33 (1946-1951 M). Raja terakhir
19	KH. Abdul Hamid, Kadi ke-19 (1951-1961 M)	Tahun 1951, Bone berubah dari Kerajaan menjadi Daerah Afdeling, dan selanjutnya menjadi Daerah Tingkat dua, yang dipimpin oleh kepala daerah. Sejak saat itu, Kadi Bone tidak lagi sebagai bagian dari pemerintahan, tetapi sebatas melaksanakan tugas-tugas sosial keagamaan, seperti dakwah dan pendidikan Islam.
20	KH. Muhammad Rafi	Diangkat menjadi Kadi Bone oleh DPRD Bone

C. Peran dan Integrasi Petta Kalie dalam Kerajaan Bone

1. Peran Petta Kalie sebagai Birokrat Kerajaan Bone

Pejabat *sara'* dibentuk oleh kerajaan dengan struktur mulai dari seorang Kadi (*Petta Kalie* dalam bahasa Bugis) yang berfungsi sebagai penasihat raja dalam persoalan keagamaan, memimpin pelaksanaan *sara'* dan memutuskan hal-hal tertentu, apakah yang harus digunakan adalah hukum *Sara'* ataukah hukum *ade'*. Lingkup wewenangnya yang utama adalah soal pernikahan, perceraian, kematian, dan warisan yang disesuaikan dengan syariat Islam dan juga berwenang mengatur urusan upacara-upacara keagamaan, seperti Maulid Nabi, Isra Mi'raj, Idul Fitri dan Idul Adha, baik yang dilakukan di istana maupun di masjid-masjid di seluruh daerah kekuasaan.⁹⁴

Seluruh perangkat pejabat *sara'* memperoleh pendapatan, sebagaimana halnya pegawai resmi pemerintahan, dari hasil sejumlah sawah yang diserahkan untuk dikelola, juga dari sejumlah pungutan atau pemberian, misalnya pada acara pernikahan

⁹⁴Ahmad Ridha, "Peranan Pejabat Sara dalam Integrasi Hukum Islam dengan Budaya Bone". *Al-Adl* 13, no. 2 (2020): h. 140.

maupun pada saat memutuskan perkara. Mereka juga menerima beberapa persen dari zakat fitrah. Mereka termasuk anggota masyarakat kehormatan, yang sering diundang pada acara-acara keluarga untuk berdoa mengaji atau membaca *Barazanji*.⁹⁵

Peranan dan kedudukan kadi dalam pemerintahan sangatlah penting karena mendampingi raja dalam mengatur segala urusan pemerintahan khususnya yang berkaitan dengan bidang keagamaan dengan berpegang pada aturan atau *pangngadereng* dengan memperhatikan syariat dan adat istiadat, sehingga tidak terjadi pertentangan antara keduanya.

Kedudukan Kadi tersebut menunjukkan gambaran bahwa posisi Kadi sangat tinggi karena disederajatkan dengan kedudukan para pejabat tinggi dalam sistem Kerajaan Bone. Kedudukan ini menjadikan Kadi mempunyai kekuasaan luas dalam memutuskan dan mengatur segala hal yang berhubungan dengan bidang keagamaan. Adapun tugas-tugas pokok Kadi Bone adalah:⁹⁶

- a. Memberi pertimbangan kepada Raja dalam masalah yang berhubungan dengan hukum syariat Islam.
- b. Mengadili serta memutuskan segala perkara yang menuntut tentang warisan, pembagian harta warisan, pelaksanaan wasiat, pemutusan perkawinan, talak, ta'lik, fasakh, ruju' dan lain yang berkaitan dengan urusan nikah.
- c. Mendamaikan perselisihan antara suami istri yang menyangkut masalah kerumahtanggaan.

⁹⁵Ahmad Ridha, "Peranan Pejabat Sara' dalam Integrasi Hukum Islam dengan Budaya Bone". Fakultas Syariah, IAIN Kendari. Al-'Adl Vol. 13, no. 2 (2020): h. 141.

⁹⁶Muslihin Sultan, *Petta Kali Bone* (Cet. I: Yayasan Al-Muallim Sungguminasa Kabupaten Gowa Sul-Sel, 2011), h. 68.

- d. Melaksanakan pernikahan dan menyelenggarakan upacara-upacara kematian raja-raja serta kaum bangsawan lainnya.

Menurut Sulaiman Rapi dalam wawancara tentang pembagian sistem pemerintahan di kerajaan sebagai berikut;⁹⁷ “Dalam pemerintahan Kerajaan Bone terbagi dua sistem kerajaan. Satu pemerintahan secara umum dan satunya pemerintahan secara agama. Dibuatlah satu penghulu *sara'* yang memutuskan kewenangan segala bentuk yang berafiliasi dengan agama Islam diputuskan oleh semua kadi. Jadi *Mangkau* itu raja secara umum tidak mencampuri urusan itu. Jadi apapun keputusan dari kadi itulah yang jadi”.

Peran *Petta Kalie* sebagai birokrat Kerajaan Bone disamping sebagai penasihat raja, dalam persoalan keagamaan, memimpin pelaksanaan *Sara'* dan memutuskan hal-hal tertentu, tidak dilakukan hanya seorang saja. Terdapat beberapa perangkat dalam jabatan *Sara'* untuk mengatur pemerintahan kerajaan di beberapa wilayah kekuasaan lainnya. Beberapa perangkat tersebut yaitu *Imang*, *Katte'*, *Bilala'*, dan *Amele*.

2. Peran *Petta Kalie* sebagai Ulama

Seiring dengan diterimanya Islam di Kerajaan Bone dan dijadikannya sebagai agama resmi kerajaan, pendidikan Islam mulai tumbuh dan berkembang, di lingkungan istana. Hal ini ditandai dengan pendirian mesjid kerajaan di istana Kerajaan Bone yakni Mesjid Al-Mujahidin. Masjid ini dibangun pada tanggal 9 Juli 1639 M oleh Faqih Amrullah. Ia adalah seorang ulama sekaligus menjabat sebagai Kadi Bone pertama di Kerajaan Bone. Ia sengaja diutus oleh Raja Gowa ke-15, Sultan Malik al-Said untuk mengembangkan dan memantapkan pelaksanaan ajaran Islam di Kerajaan Bone.⁹⁸

⁹⁷Sulaiman Rapi (58 tahun), *Wawancara*, kota Bone (21 Agustus 2023)

⁹⁸Idrus L, “Sejarah Pertumbuhan dan Perkembangan Lembaga Keagamaan Non Formal di Kabupaten Bone Sulawesi Selatan”. *Jurnal Al-Qayyimah* 5, no. 2 (2022): h, 144.

Sebagai mesjid kerajaan, Masjid Al-Mujahidin dijadikan sebagai tempat pendidikan bagi keluarga istana dan sekaligus tempat pengkaderan dan pendidikan bagi para dai untuk selanjutnya menyebarkan dan memantapkan ajaran Islam di seluruh wilayah Kerajaan Bone. Dalam konteks inilah, proses pendidikan dan pengkaderan Islam yang dilakukan di Masjid Al-Mujahidin oleh Faqih Amrullah dapat dipandang sebagai pesantren pertama di Bone.⁹⁹ pesantren selanjutnya tidak dapat dilepaskan dari peran Kadi Bone. Masjid Al-Mujahidin dapat dikatakan sebagai pelopor berkembangnya pengajian-pengajian Al-Qur'an dan kitab-kitab klasik Islam di seluruh wilayah kerajaan Bone. Di Masjid Al-Mujahidin sendiri Faqih Amrullah melaksanakan pendidikan dan pengkaderan bagi para juru dakwah dalam upaya pengembangan syariat Islam di kerajaan Bone.

Imam (*Imang*) adalah salah satu perangkat di bagian pejabat *sara'* yang bertugas memimpin salat berjamaah dipilih oleh suatu komunitas. *Imang* yang dipilih biasanya merupakan orang yang memiliki pengetahuan agama yang baik serta seringkali menjadi guru membaca al-Qur'an (*Mangaji*) semacam sekolah agama informal. Di samping *Imang*, masjid juga dilengkapi seorang *Katte'* (khatib) yang bertugas menyampaikan khotbah jumat, dan mewakili imam dalam upacara-upacara keagamaan, jika imam berhalangan. *Katte'* biasanya juga menjadi guru agama.¹⁰⁰

Petugas masjid lainnya adalah *Bilala'* (bilal) bertugas membantu pelaksanaan tugas-tugas imam dan khatib, juga mengumandangkan adzan pada setiap pelaksanaan salat dan *Doja* adalah orang yang bertugas memelihara dan menjaga agar masjid tetap

⁹⁹Idrus L, "Sejarah Pertumbuhan dan Perkembangan Lembaga Keagamaan Non Formal di Kabupaten Bone Sulawesi Selatan.". *Jurnal Al-Qayyimah* 5, no. 2 (2022), h. 144.

¹⁰⁰Ahmad Ridha, "Peranan Pejabat Sara Dalam Integrasi Hukum Islam Dengan Budaya Bone". *Al-Adl* 13, no. 2 (2020): h. 141.

bersih dan menyediakan air wudhu. *Doja* juga melayani keperluan masyarakat, seperti memotong hewan kurban dan hewan untuk upacara-upacara adat dan keagamaan lainnya dan menjadi pengawal/pelayan segala keperluan sehari-hari kadi. Jabatan lain adalah *Amele* (amil) yang berwenang mengumpulkan zakat fitrah dan zakat harta, serta berwenang mewakili penguasa dalam hal pemeliharaan masjid kerajaan.¹⁰¹

3. Integrasi pada Sistem Pemerintahan (Peranan Kadi dalam Sistem Panggadereng Kerajaan Bone)

Panggadereng adalah wujud kebudayaan yang meliputi sistem, norma dan aturan-aturan serta tata tertib dalam kehidupan masyarakat, disamping itu juga mengandung unsur-unsur yang mencakup seluruh aspek kehidupan manusia dalam bertingkah laku dan mengatur pra sarana kehidupan berupa peralatan materil dan non materil. Dengan demikian, *panggadereng* dapat dimaknai sebagai keseluruhan kaedah yang meliputi cara-cara seorang dalam bertingkah laku terhadap sesama manusia dan mengakibatkan adanya dinamika dalam masyarakat, itu artinya bahwa *panggadereng* disamping sebagai sistem budaya dan sosial, juga merupakan sistem hukum yang mengatur tata hubungan antara manusia dengan manusia lainnya, bahkan mengatur tata hubungan antara manusia dengan sang pencipta.¹⁰²

Fanatisme agama yang dianut oleh La Madaremmeng pada masa pemerintahannya membentuk pejabat *sara'* yang disebut *Parewa Sara'* yang bertanggung jawab terhadap urusan keagamaan dan mengurus sendi-sendi kehidupan masyarakat dalam beragama. Pembentukan pejabat *sara'* juga menjadi konsekuensi logis atas penerimaan agama Islam sebagai agama resmi Kerajaan Bone. Pembentukan

¹⁰¹Ridhwan, *Pendidikan Islam Masa Kerajaan Bone* (Cet. I; Aceh: Unimal Press, 2016), h. 64.

¹⁰²Muslihin Sultan, *Petta Kali Bone* (Cet. I: Yayasan Al-Muallim Sungguminasa Kabupaten Gowa Sul-Sel, 2011), h. 360.

pejabat *sara*' pada masa Raja La Madaremmeng dan integrasikan dalam sistem norma dan aturan-aturan yang dianggap luhur dan keramat bagi orang Bone yakni *pangngadereng*.

Sara' (syariat Islam) diintegrasikan ke dalam sistem *pangngadereng* (wujud kebudayaan orang Bugis-Makassar). Dengan integrasi ini, maka sistem *pangngadereng* yang semula terdiri atas empat bagian, menjadi lima bagian, yaitu *ade*, *rapang*, *wari*, *bicara* dan *sara*'.

Adapun *ade*' itu ialah memperbaiki rakyat (orang banyak), *rapang* itu ialah mengokohkan kerajaan, *wari*' itu ialah memperkuat kekeluargaan negara yang sekeluarga, *bicara* itu ialah memagari perbuatan sewenang-wenang dari orang yang berbuat sewenang-wenang, dan *sara*' itu ialah sebagai sandaran bagi orang lemah yang jujur. Dalam Lontara Latoa dijelaskan pula bahwa apabila *ade*' ditinggalkan, maka rusaklah orang banyak, apabila *rapang* tidak dipelihara, maka lemahlah kerajaan, apabila *wari*' hilang, maka tidak bersepakatlah rakyat, apabila *bicara* tidak ada lagi, maka rusaklah hubungan kekeluargaan negara-negara (yang) sekeluarga dan apabila tak ada lagi *sara*', maka berbuat sewenang-wenanglah orang kuat terhadap orang lemah.¹⁰³

Unsur *pangngadereng* yang terakhir adalah *sara*'. *Sara*' yang dimaksud adalah unsur dari sistem yang berasal dari syariat Islam. Dengan demikian *sara*' merupakan salah satu unsur *pangngadereng* yang diterima oleh masyarakat Bugis-Makassar setelah adanya pengaruh Islam. Dengan demikian *sara*' (syariat Islam) sebagai pranata Islam telah melengkapi pranata sosial masyarakat Bugis-Makassar, terkhusus di

¹⁰³Ahmad Ridha, "Peranan Pejabat Sara dalam Integrasi Hukum Islam dengan Budaya Bone". *Al-Adl* 13, no. 2 (2020): h.138.

Kerajaan Bone. Pengaruh Islam bagi kehidupan masyarakat Bone tidak hanya pada bidang ibadah saja, akan tetapi lebih dari itu telah menyentuh semua aspek, baik politik maupun sosial dan budaya.

Lebih lanjut dalam penuturan Sulaiman Rapi bahwasanya:¹⁰⁴ “*Ade temma rusa sara*’. Artinya Adat itu menyesuaikan dengan ajaran Islam. Disesuaikan sehingga tidak merusak *sara*’. Jadi tetap adat jalan tetapi tidak bertentangan dengan ajaran syariat”.

Pada mulanya Islam datang hanya untuk urusan-urusan ibadah dan tidak mengubah lembaga-lembaga dalam kehidupan masyarakat yang ada, seperti lembaga sosial yang menyangkut kehidupan politik. Islam mengisi sesuatu dari aspek kultur mereka, karena sasaran utama dari para penyiari Islam pada permulaan datangnya hanya tertuju kepada soal iman dan kebenaran tauhid. Akan tetapi pada perkembangannya kemudian, setelah Islam diterima dan untuk menyesuaikan berjalannya islamisasi, maka pranata Islampun melengkapi atau mengokohkan *pangngadereng* masyarakat Bugis Kerajaan Bone.

Kelima unsur *pangngadereng* tersebut dilaksanakan pemangku adat yaitu raja dan *Ade Pitue*. Untuk unsur *pangngadereng* yang terakhir dilaksanakan oleh pejabat *sara*’ yaitu kadi sebagai ketua dan aparat bawahannya. Maka dari itu kedua lembaga ini mempunyai fungsi dan tugas sesuai dengan bidangnya masing-masing. Akan tetapi tidak jarang pejabat *sara*’ bertoleransi kepada adat sepanjang tidak bertentangan dengan syariat Islam.

Petta Kalie atau kadi memiliki posisi penting dalam sistem pemerintahan Kerajaan Bone, *Petta Mangkaue* duduk berdampingan dengan *Petta Kalie*, dalam aturan hierarki *pangngadereng*, karena kadi membangun hubungan tatanan kehidupan

¹⁰⁴Sulaiman Rapi (58 tahun), *Wawancara*, Kota Bone (21 Agustus 2023)

manusia dengan Allah SWT, yang sebelum Islam datang, *Bissu* yang memegang peranan dalam hal agama *to riolo*, sehingga Raja harus meminta pandangan Kadi sebelum Raja melaksanakan titah.¹⁰⁵

Kendatipun *sara* merupakan unsur terakhir dalam sistem *pangngadereng*, akan tetapi tidak berarti bahwa *sara* lebih rendah dari kedudukannya dibandingkan dengan 4 unsur *pangngadereng* lainnya. Bahkan, dalam perkembangannya justru *sara* lebih dominan dan lebih banyak mempengaruhi unsur-unsur *pangngadereng* lainnya. Dikatakan demikian karena dalam kenyataannya *sara* justru menjadi legitimasi bagi unsur-unsur *pangngadereng* lainnya. Dan tentu hal ini membuat ulama atau *Parewa Sara* lebih leluasa mengimplementasikan ajaran Islam secara maksimal. Oleh karena itu, tidak jarang keputusan adat dapat dilaksanakan apabila tidak bertentangan dengan ajaran Islam.¹⁰⁶

Terintegrasinya *sara* ke dalam *pangngadereng* maka sistem kepemimpinan dalam masyarakat mengalami perubahan. Salah satu perubahan yang paling terlihat adalah diterimanya para ulama sebagai bagian dari masyarakat juga diterima sebagai guru yang mengajarkan Islam, disamping para raja dan para bangsawan ataupun penguasa. Untuk itu terciptalah jabatan struktural dalam birokrasi kerajaan yang disebut *Parewa Sara*.

4. Integrasi Upacara Adat

Kepercayaan masyarakat terhadap anutan leluhur menjadi hal yang sangat mendasar dalam kepercayaan masyarakat saat itu sampai masuknya agama Islam di

¹⁰⁵Muslihin Sultan, *Petta Kali Bone* (Cet. I: Yayasan Al-Muallim Sungguminasa Kabupaten Gowa Sulawesi Selatan, 2011), h. 65.

¹⁰⁶Muhammad Sabiq, “Nilai-Nilai Sara’ dalam Sistem Pangadereng pada Prosesi Madduta Masyarakat Bugis Bone Perspektif ‘Urf”, *Tesis* (Malang, Pascasarjana UIN Maulana Malik Ibrahim Malang, 2017), h. 17.

Bone, tugas dan peran para pejabat *sara*’ dalam memasukkan dan mengintegrasikan nilai-nilai Islam dalam kehidupan sosial masyarakat yang harus berhadapan dengan adat istiadat yang sudah melekat.

Penerimaan Islam di kerajaan Bone dan masuknya syariat Islam sebagai bagian dalam pangngadereng, maka pranata-pranata sosial masyarakat Bone memperoleh warna baru. Karena *sara*’ memberikan peranannya dalam berbagai tingkah laku sosia budaya. Diakui bahwa kehadiran Islam tidak banyak merubah nilai-nilai maupun kaedah yang telah ada dalam masyarakat sehingga adat istidat pra Islam sebagian masih dilestarikan.¹⁰⁷ Dalam mengintegrasikan syariat islam dalam budaya bone pada saat itu, pejabat *sara*’ memiliki peranan yang cukup signifikan, hal ini bisa kita melihat dalam inisiasi atau siklus kehidupan, seperti kelahiran, perkawinan dan kematian.¹⁰⁸

a. Kelahiran

Proses lahirnya seorang anak manusia dalam lingkungan kehidupan Bone dan Bugis Makassar lainnya tidak jauh berbeda dengan tata cara tradisional di beberapa tempat atau kelompok suku lainnya. Yaitu sejak masih berada dalam kandungan sudah diperlakukan menurut adat. Selama mengandung untuk mengetahui perkembangan bayinya selalu didampingi oleh *sanro* atau dukun beranak juga anggota kerabat lainnya.

Menurut salah seorang *Sandro* anak (dukun beranak) yang bernama Sunrawa, bahwa prosesi adat setelah melahirkan melalui beberapa tahapan:¹⁰⁹

¹⁰⁷Rahmawati, Mohd.Azizuddin Mohd. Sani, “Transformasi Budaya Islam di Kerajaan Bone pada Abada ke 17”. *Jurnal Adabiyah* 16, no. 1 (2016): h. 32

¹⁰⁸Ahmad Ridha, “Peranan Pejabat Sara dalam Integrasi Hukum Islam dengan Budaya Bone”. *Al-Adl* 13, no. 2 (2020): h. 142.

¹⁰⁹Sunrawa (70-an), *Wawancara*, Kota Bone (9 September 2023)

“Narekko rijajianni seddie anana lolo, nappasengan toriolo ta sarekkuammengngi wedding ngi ripakaraja nasaba pabberena Puang Alla taala. Abiasanna toriolo ta, engka riaseng esso mappaddiwa, engka riaseng mappenre tojang, engka riaseng mappakkallejja tana, engka riaseng mappalele kampong”.

Terjemahnya:

Ketika seorang bayi dilahirkan, leluhur kita memberi wasiat agar kiranya bayi tersebut dimuliakan karena merupakan pemberian dari Allah SWT. Kebiasaan atau adat leluhur kita, ada yang dimaksud memangku bayi, ada pula mengayun bayi, ada pula menginjak tanah, ada pula keluar kampung.

Maksudnya adalah apabila seorang bayi yang telah dilahirkan, leluhur kami memberi wasiat agar sekiranya bayi tersebut dimuliakan karena kelahiran tersebut merupakan anugerah atau pemberian dari Allah SWT. Adapun kebiasaan atau adat leluhur ketika bayi lahir maka akan di upacarkan melalui beberapa tahapan, yaitu acara memangku bayi (*mappadiwa*), mengayun bayi (*mappenre tojang*), menginjak tanah (*mappakkallejja tanah*), keluar rumah atau keluar kampung (*mappalele kampong*).

“Mappaddiwa anak iyyanaritu, diriwa anak lolota pitung esso ittana, dee nawedding dipalessu bawang anana e, sarekkuammengngi mancaji tomalebbi wi narekko battua ni”.

Terjemahnya:

Memangku bayi adalah, bayi yang digendong selama tujuh hari lamanya, anak bayi tidak boleh diletakkan sembarang, agar menjadi manusia yang lebih baik ketika dewasa.

Demikian Sunrawa melanjutkan. Maksudnya yaitu prosesi memangku bayi (*mappadiwa*) adalah prosesi yang dilaksanakan selama tujuh hari berturut-turut selama 24 jam kecuali saat bayi dalam keadaan disusui. Hal ini dimaksudkan sebagai harapan agar kelak ketika dewasa bayinya bisa menjadi manusia yang dimuliakan atau memiliki kedudukan yang mulia.

“Mappenre tojang, iyyanaritu ripaissengi ana lolota sarekkuammengngi wedding ngi nagguru i massarang sibawa indo na, na magatti tonrang, nennia nanyamengngi tomatoanna”.

Terjemahnya:

Mengayun bayi adalah diberi pemahaman pada bayi agar dapat belajar berpisah dari orangtuanya

Prosesi berikutnya menurut Sunrawa adalah mengayun bayi (*mappenre tojang*).

Prosesi ini dimaknai sebagai harapan agar bayi mulai belajar berpisah dengan orang tua dan harapan agar cepat hidup mandiri serta bisa membuat orang tuanya bahagia.

Mappenre tojang atau mengayun bayi ini dilakukan ketika bayi berumur 14 hari.

“*Mappakkallejja tanah iyyanaritu, narekko narapini patappulo esso umuruna anana lolota, mappammulani ripakkallejja tanah sarekkoammengngi najepu i apolengenna rupa tau e. biasana toriolo ta nasibawai maccera iyyaregga mappaddara*”.

Terjemahnya:

Menginjak tanah adalah ketika sudah mencapai empat puluh hari umur bayi, sudah mulai menginjak tanah agar mengetahui asal-usulnya. Biasanya leluhur kita melakukannya bersamaan dengan *maccera* atau berdarah.

Demikian Sunrawa menjelaskan bahwa upacara menginjak tanah (*mappakkallejja tanah*) dilakukan ketika bayi berumur 40 hari. Hal ini dimaksudkan sebagai bentuk pengenalan pada bayi akan asal-usul manusia yang sesungguhnya.

Dalam upacara ini biasanya disertai dengan acara pemotongan hewan.

“*Mappalele kampong iyyanaritu, ripagguru i anana lolota massuro lellang iyyarega ripaggaru toni missengngi kampong laingnge. Abiasanna toriolota ri assawakengngi narekko meloni mellele kampong iyyaregga massuro lellang*”.

Terjemahnya:

Keluar kampung adalah diajarkan bayi (anak kecil) kita untuk mengenal kampung lainnya. Kebiasaan leluhur kita buat *sawa* jika sudah saatnya untuk keluar kampung.

Keluar kampung (*mappalele kampong*) dimaksudkan sebagai pelajaran bagi si bayi untuk mulai bersilaturahmi dan mengenal kampung lain selain kampungnya. Acara ini biasanya disertai dengan membuat makanan khas masyarakat Bone yang dikenal dengan nama *sawa*. Makanan ini terbuat dari beras ketan hitam dan putih

dibungkus dengan pelepah daun kelapa muda. Demikian penjelasan Sunrawa seputar upacara kelahiran bayi.

Seorang bayi yang baru lahir akan disambut dengan ritus atau upacara sebagai pertanda bahwa kehadirannya sangat diharapkan. Pada masyarakat Bone pra Islam, upacara menyambut bayi dilakukan pematangan hewan dengan maksud mempersembahkan darah hewan yang disembelih kepada *Patotoe* (yang menentukan nasib), sebagai ucapan terima kasih karena sang bayi lahir dengan selamat, upacara ini disebut *maccera ana*. Hal ini sesuai dengan makna *Cera* yaitu darah. Adapun macam dan jumlah hewan yang disembelih tergantung strata sosial orang tua si bayi. Semakin tinggi strata sosialnya, maka semakin banyak pula hewan yang disembelih. Sedangkan mengenai waktu pelaksanaan upacara tersebut, ditentukan oleh keluarga si bayi. Dalam upacara *maccera' ana* disiapkan sesajen berupa masakan daging dari hewan yang disembelih serta kue-kue yang terbuat dari gula merah dan kelapa, sebagai simbol agar sang bayi, manis seperti gula dan hidupnya bermanfaat seperti buah kelapa. Ritus tersebut dipimpin oleh seorang *Sandro* (dukun) dan lewat sesajen itu *Sandro* mendoakan agar sang bayi dijauhkan dari roh-roh jahat.

Setelah adanya pengaruh Islam, *maccera' ana* diganti dengan aqiqah, di mana macam dan jumlah hewan yang disembelih, ditentukan oleh *Sara'* yaitu pematangan dua ekor kambing bagi bayi laki-laki dan seekor kambing bagi bayi perempuan. Begitupun dengan waktu pelaksanaannya dalam upacara ini ditandai pula dengan pematangan rambut si bayi oleh seorang ahli *Sara'* (imam atau tokoh-tokoh agama). Sesuai dengan hadist Rasulullah saw, sebagai berikut:

أَنَّ رَسُولَ اللَّهِ صَلَّى اللَّهُ عَلَيْهِ وَسَلَّمَ أَمَرَهُمْ عَنِ الْغُلَامِ شَاتَانِ مُكَافِئَتَانِ وَعَنْ الْجَارِيَةِ¹¹⁰

Terjemahnya:

“Sesungguhnya Rasulullah saw memeritahkan agar menyembelihkan dua ekor kambing bagi anak laki-laki dan satu ekor kambing bagi anak perempuan.”

Demikian juga hadist berikut:

قَالَ رَسُولُ اللَّهِ صَلَّى اللَّهُ عَلَيْهِ وَسَلَّمَ مَعَ الْغُلَامِ عَقِيْقَةً فَأَهْرِيْثُوا عَنْهُ دَمًا وَأَمِيْطُوا عَنْهُ¹¹¹

Terjemahnya:

“bagi anak yang baru dilahirkan harus diaqiqah, karena itu alirkanlah darah baginya dan hindarkan dari penyakit.”

Begitupun dengan waktu pelaksanaannya. Tata cara pelaksanaan aqiqah juga waktunya dijelaskan dalam hadist Rasulullah saw, sebagai berikut:

قَالَ رَسُولُ اللَّهِ صَلَّى اللَّهُ عَلَيْهِ وَسَلَّمَ الْغُلَامُ مُرَهَّنٌ بِعَقِيْقَتِهِ يُدْبِحُ عَنْهُ يَوْمَ السَّابِعِ وَيُسَمَّى وَيُحْلَقُ رَأْسُهُ¹¹²

Terjemahnya:

“anak yang baru dilahirkan akan tergadai dengan aqiqahnya, seyogyanya diaqiqah pada hari ketujuh, lalu diberi nama dan rambutnya dicukur.”

Dalam pelaksanaan pemotongan rambut, tampaknya masih ditemukan ritus-ritus pra-Islam. Hal ini dapat dilihat pada alat yang dipakai untuk memotong rambut, terlebih dahulu diletakkan pada buah kelapa yang sudah disiapkan. Buah kelapa tersebut dikupas ujungnya sampai kelihatan airnya sehingga alat tersebut dapat

¹¹⁰Al-Turmudzi, *Sunan al-Turmudzi*, kitab: *al-Adahi an Rasulullah*, bab *Ma Ja'a fi al-Aqiqah*, No. 1433

¹¹¹Al-Turmudzi, *Sunan al-Turmudzi*, kitab: *al-Adahi an Rasulullah*, bab *Ma Ja'a fi al-Aqiqah*, No. 1433

¹¹²Al-Turmudzi, *Sunan al-Turmudzi*, kitab: *al-Adahi an Rasulullah*, bab *Ma Ja'a fi al-Aqiqah*, No. 1433

menyentuh air kelapa. Pemakaian kelapa dalam ritus ini dimaknai sebagai simbol agar bayi kelak dapat seperti pohon kelapa yang kokoh dan serba guna.¹¹³

Dengan demikian, tradisi-tradisi pra-Islam, masih dilaksanakan pada prosesi aqiqah. Ulama tidak menghapus tradisi-tradisi pra-Islam tersebut, mungkin karena dianggap tradisi tersebut tidak merusak aqidah Islam. Pengaruh Islam terlihat pada jumlah hewan yang disembelih, waktu pelaksanaannya prosesnya dipimpin oleh seorang ahli agama (pejabat *sara*).

b. Perkawinan

Pernikahan adalah akad yang menghalalkan pergaulan antara laki-laki dan perempuan yang bukan mahramnya. Pernikahan merupakan fitrah manusia yang tidak dapat diabaikan, serta termasuk hal penting sehingga Allah swt melalui Rasulullah saw memberi banyak petunjuk dalam pelaksanaannya

Bagi masyarakat Bugis, perkawinan berarti *siala* (saling mengambil satu sama lain), jadi perkawinan adalah ikatan timbal balik. Walaupun mereka berasal dari status sosial berbeda, setelah menjadi suami-istri mereka adalah mitra dan bukan hanya kedua mempelai, akan tetapi penyatuan dua keluarga. Perkawinan dalam masyarakat Bugis-Makassar terutama Kerajaan Bone dianggap sebagai sesuatu yang sakral. Menurut Ancu sebagaimana dijelaskan sebelumnya bahwa beliau adalah seorang *Bissu*, sekaligus berprofesi sebagai *Indo Botting* (pendamping spiritual pengantin) bahwa upacara pernikahan melalui beberapa tahapan.¹¹⁴

“Abiasatta idi ri Bone narekko melokki mappabotting mega ramba rambanna. Mappamula mappese pese, Mammanu-manu, Madduta, Mappaenre’ doi

¹¹³Rahmawati, Mohd.Azizuddin Mohd. Sani, “Transformasi Budaya Islam di Kerajaan Bone pada Abada ke 17”. *Jurnal Adabiyah* 16, no. 1 (2016): h. 34

¹¹⁴Ancu (60-an), Bissu, *Wawancara*, Kota Bone (22 Agustus 2023)

balanca, Mappacci, Menre'botting iyyaregga botting, mappasikarawa iyyaregga mappasilukka, marola, mappammatua, mappasikacoang".

Terjemahnya:

Kebiasaan kita di Bone ketika ingin mengadakan acara pernikahan ada banyak hal yang dilakukan. Mulai dari menyampaikan maksud secara tersirat, menyampaikan maksud melalui utusan, melamar, penyerahan uang belanja, mensucikan diri, akad nikah, saling menghalalkan, kunjungan, perkenalan mertua, mengakrabkan pengantin.

Jadi menurutnya, kebiasaan masyarakat Bone dalam pelaksanaan upacara perkawinan terdapat beberapa fase yang harus dilalui, yaitu sebagai berikut:

- 1) *Mappese pese* (menyampaikan maksud secara tersirat)
- 2) *Mammanu-manu* (menyampaikan maksud melalui utusan)
- 3) *Madduta* (meminang atau melamar)
- 4) *Mappenre doi balanca* (penyerahan uang belanja)
- 5) *Mappacci* (mensucikan diri)
- 6) *Menre Botting* atau *Botting* (akad nikah)
- 7) *Mappasikarawa* atau *mappasilukka* (saling menghalalkan)
- 8) *Marola* (Kunjungan Balasan)
- 9) *Mappammatua* (perkenalan mertua)
- 10) *Mappasikacoang* (mengakrabkan pengantin)

Tahapan-tahapan tersebut adalah upacara adat yang sampai hari ini masih menjadi tradisi masyarakat Bone. Menurut Sulaiman Rapi, upacara adat yang menjadi kebiasaan tersebut kemudian di Islamisasikan oleh *Petta Kalie*. "Semua tahapan upacara pernikahan tersebut sepanjang tidak bertentangan dengan syariat maka tidak ada alasan untuk mengeluarkan hukum larangan. Petta kalie hanya memberikan rambu-rambu dalam pelaksanaan setiap tahapannya. Diantaranya, ada acara *mappanre temme* (khatam al-Qur'an) pada malam menjelang akad nikah yang biasanya dirangkaikan

dengan acara *mappacci* (mensucikan diri). Selain itu, biasanya juga disertai dengan pembacaan kitab *Barazanji*. Inilah peran *Petta Kalie* dalam mengislamisasikan adat dan kebiasaan masyarakat”.¹¹⁵

Integrasi Islam ke dalam budaya masyarakat kerajaan Bone yang dilakukan oleh *Petta Kalie* telah mengantarkan masyarakat untuk tetap toleran dalam merespon upacara-upacara adat tanpa ada pelanggaran syariat. Inilah fakta empirik yang ditinggalkan oleh *Petta kalie* sebagai sebuah intitusi kerajaan yang menjaga kelestarian nilai-nilai budaya dibawah panduan syariat.

Peranan *sara*’ dalam perkawinan terlihat dalam tata cara nikah menurut syariat Islam yang dipimpin oleh seorang ahli agama atau kadi/imam, yang sebelum Islam doa-doa perkawinan dilakukan oleh seorang *sanro* (dukun). Dalam acara akad nikah, adat yang belum ditinggalkan sejak pra Islam yaitu *mattawa* artinya persentuhan pertama antara ibu jari pria dengan ibu jari perempuan sebagai tanda nikah menurut tradisi.¹¹⁶

Perkawinan dalam masyarakat Bone setelah masuknya Islam banyak mengalami perubahan karena masyarakat sudah tidak terlalu berpegang pada adat yang lama disebabkan telah terjadi pembauran antara bangsawan dan non bangsawan maupun masyarakat non pribumi. Mereka sudah saling memberi dan menerima perempuan yang akan dinikahkan dalam perkawinan.

c. Kematian

Kematian bagi masyarakat Bone, mempunyai ritual yang banyak diwarnai oleh ajaran Islam. Hal ini disebabkan karena kematian merupakan peralihan hidup manusia

¹¹⁵Sulaiman Rapi (58 tahun), *Wawancara*, Kota Bone (21 Agustus 2023)

¹¹⁶Rahmawati, Mohd.Azizuddin Mohd. Sani, “Transformasi Budaya Islam di Kerajaan Bone pada Abada ke 17”. *Jurnal Adabiyah* 16, no. 1 (2016): h. 36

dari alam nyata ke alam gaib yang masih misterius, dan Islam diyakini sebagai agama yang dapat menjawab segala persoalan misterius setelah kematian. Menurut kepercayaan masyarakat Bone pra Islam, seorang yang meninggal dunia dikuburkan bersama dengan harta bendanya yang berharga dan benda-benda yang disayangi atau disenangi si mayit. Penguburan itu dimaksudkan agar roh jahat tidak datang mengganggu kepada yang masih hidup. Setelah Islam diterima masyarakat, kebiasaan itu masih tetap berlangsung, tetapi harta benda itu tidak dikuburkan melainkan disedekahkan kepada mereka yang menyelenggarakan jenazah, seperti memandikan, mengapani, menyembahyangkan, dan menguburkan. Hal ini sebagaimana dijelaskan oleh Sulaiman Rapi:

“Upacara kematian bagi masyarakat Bone, sebagian masih ada yang melanggengkannya dengan upacara adat yang disebut dengan istilah *mattampung*. Acara ini ditandai dengan pemotongan hewan berupa sapi atau kambing. Sebelum Islam datang, masyarakat memaknainya sebagai persembahan kepada Yang Maha Kuasa. Namun ketika Islam masuk di Kerajaan Bone, khususnya pada saat *Petta kalie* berfungsi sebagai salah satu institusi kerajaan yang mengawal pelaksanaan ajaran-ajaran Islam maka acara *mattampung* ini mulai mendapatkan sentuhan syariat. Diantara kebiasaan upacara *mattampung* yang sudah di islamisasikan adalah acara mengkhataamkan al-Qur’an pada 7 malam setelah kematian”.

Menurut kepercayaan pra Islam, mayat seorang yang meninggal dunia harus dijaga rohnya sebelum dimakamkan, agar tidak mengganggu keluarga dan orang yang masih hidup. Tradisi berjaga malam ini, masih tetap dipertahankan pasca Islam, tetapi diisi dengan pengajian al-Qur’an, bahkan pengajian al-Qur’an juga dilakukan pada hari-hari tertentu setelah kematian, seperti hari ketujuh, hari keempat belas, keempat

puluh dan hari yang keseratus setelah hari pemakaman. Hari-hari ini dipercayai sebagai hari kembalinya roh dari kubur untuk datang menjenguk keluarga.¹¹⁷ Peran syariat Islam dalam kematian terlihat pada prosesi-prosesi, seperti melakukan sembahyang mayat dan bacaan talqin di atas kubur.

Upacara kematian bagimasyarakat Bone dilaksanakan sesuai dengan tradisi dan juga syariat Islam. Pengaruh Islam tidak ditolak tetapi tradisi adat yang dianggap oleh ulama dapat ditolerir masih dipertahankan dan dilaksanakan bersama-sama dengan syariat Islam. Melalui proses akulturasi dan integrasi dengan Islam, adat istiadat masyarakat Bone memperoleh warna baru.

5. Integrasi Simbol-simbol Budaya

Dalam Kamus Besar Bahasa Indonesia (KBB) arti simbol adalah lambang. Sementara, lebih lanjut di KBBI lambang mempunyai makna suatu tanda yang menyatakan atau mengandung maksud tertentu.¹¹⁸ Simbol sebagai suatu hal yang terbatas pada konvensional, suatu hal yang dibangun oleh masyarakat atau individu dengan makna tertentu sesuai dengan nilai dan norma yang telah disepakati dalam suatu masyarakat. Manusia bertindak dari berbagai jenis simbol-simbol. Simbolisasi menjadi jiwa dari tujuan dan sekaligus menjadi alat bagi kebutuhan hidup manusia.¹¹⁹

Menurut Sulaiman Rapi salah seorang anak dari Kadi ke-19 atau *Petta Kalie* yang ke-19 tentang integrasi Islam terhadap simbol-simbol budaya:¹²⁰ “Adat yang ketika dilaksanakan ada yang bertentangan dengan syariat itu dibuka tidak dipakai.

¹¹⁷Rahmawati, Mohd.Azizuddin Mohd. Sani, “Transformasi Budaya Islam di Kerajaan Bone pada Abada ke 17”. *Jurnal Adabiyah* 16, no. 1 (2016): h. 38

¹¹⁸Kamus Besar Bahasa Indonesia, <https://kbbi.web.id/> (11 September 2023)

¹¹⁹Agustianto A, “Makna Simbo dalam Kebudayaan Manusia”. *Jurnal Ilmu Budaya* 8, no. 1 (2011), h. 2-3.

¹²⁰Sulaiman Rapi (58 tahun), *Wawancara*, Kota Bone (21 Agustus 2023)

Maka lahirlah ketika pembacaan kitab La Galigo, ketika Islam masuk itu hilanglah pembacaan kitab La Galigo digantikan dengan *Barazanji*, Jadi orang Islam, orang-orang dulu itu dalam spiritualnya ketika mau *mattampung*, ada orang meninggal, ada orang yang kawin yang dibaca itu kitab La Galigo. Dengan adanya Islam hilanglah kitab La Galigo digantikan dengan *Barazanji*.”

Pernyataan tersebut menunjukkan adanya pengaruh integrasi Islam ke dalam simbol-simbol upacara adat seperti acara pernikahan dan kematian. Dijelaskan bahwa kitab La Galigo adalah kitab yang sering dibacakan disetiap upacara-upacara keagamaan. Kebiasaan ini kemudian diubah oleh *Petta kalie* dengan cara menggantikan bacaan kitab La Galigo dengan bacaan kitab *Barazanji*. Sekaitan dengan pernyataan tersebut, salah seorang tokoh adat dan budayawan Bone, yaitu Andi Baso Usman menjelaskan perihal integrasi simbol simbol budaya sebagai berikut:¹²¹

“Di Bone ini sejak sebelum Islam ternyata kita sudah Islam. Karena di Bone itu keyakinan masyarakat Bone sudah mengesakan *Dewata Sewwae*, berarti sudah menunjukkan monoteisme di Bone. jadi Islam datang langsung klop. Jadi ada beberapa item-item budaya di masa lalu itu dijadikan alat syiar, alat syiar oleh mubaligh-mubaligh Islam awal. Contoh *sokko pitu rupa, nasu poppo manu, sawa makkapue* (sawa campur hitam sama putih), *sokko patang rupa, menroja*, Itu semua item budaya pra Islam tapi diadopsi di zaman Islam setelah Islam datang dan dijadikanlah alat syiar. Contoh tadi itu *sawa makkapue*, justru disinilah keyakinan manusia Bugis di masa itu di simbolkan. *Mappasewwa temma passisowo, mappalaiseng temmappassarang*. Itu satu sawa tapi dua *sokko bolong sibawa pute* dibungkus, disatu kan. *Dipasewwa aleta tapi de dipasisowoi, Puangngge Puang matiha, dipallaiseng aleta, tapi de*

¹²¹Andi Baso Usman (56 tahun), *Wawancara*, Kota Bone (22 Agustus 2023).

dipassarangi, pa iyamakkita, ya makkeda ada, Puang Puange meto. Jadi itu tadi disimbolkan di giring jadi alat syiar.”

Penjelasan Andi Baso Usman tersebut memberikan gambaran betapa simbol-simbol budaya telah mendapatkan sentuhan ajaran Islam. Pandangan beliau menyatakan bahwa masyarakat Kerajaan Bone pada dasarnya telah menganut sistem kepercayaan monoteisme. Hal ini di maknai dari kebiasaan masyarakat menggunakan kata *Dewata Sewwae*. Kata ini berarti Tuhan yang esa yang termaktub dalam kata *Sewwae*. Sementara kata *Dewata* bukan bermakna dewa seperti yang dipahami oleh masyarakat pada umumnya. Kata *Dewata* dalam bahasa Bugis bermakna tidak berwujud. Kata *Dewata* berasal dari dua kata yaitu *de* dan *watanna*. *De* artinya tidak ada dan *watanna* artinya wujud atau tubuh.

Selain itu, Andi Baso Usman juga menyebutkan beberapa simbol-simbol budaya yang sudah terintegrasi dengan ajaran Islam. Diantaranya simbol dalam jenis-jenis makanan masyarakat kerajaan Bone, seperti *sawa makkapue*. Kue tradisional ini terbuat dari beras ketan hitam dan putih. Simbol ini telah diberi makna bahwa kehidupan ini selalu ada yang hitam dan putih. Artinya kebenaran dan kebatilan senantiasa akan mewarnai kehidupan masyarakat. Ada simbol *nasu poppo manu* yang terbuat dari bahan-bahan terpilih, yaitu ayam yang telah dikurung selama minimal tiga hari. Hal ini dimaknai agar bahan makanan yang masuk ke dalam tubuh kita semua dalam kondisi bersih dan suci. Lebih lanjut Andi Baso Usman juga menjelaskan lebih detail tentang proses integrasi Islam ke dalam budaya masyarakat Kerajaan Bone sebagai berikut;¹²²

¹²²Andi Baso Usman (56 tahun), *Wawancara*, Kota Bone (22 Agustus 2023).

“Jadi *sara*’ ini dijadikan salah satu pilar di *pangngadereng*, bahkan semua adat itu diislamkan yang tidak sesuai dengan Islam tidak diambil dijadikan *ade*’. Contoh sebelum Islam raja dan bangsawan gemar *ma’ sawung*, *sawung manu* (sabung ayam). Begitu Islam datang dihapuskanlah, tidak boleh. *Ballo*, Islam datang dihapuskan tidak boleh. Jadi sendi-sendi budaya kita setelah Islam datang itu tadi. *Petta Kalie* besar perannya didalam itu tadi pemerintahan Kerajaan Bone, integritasnya pas sekali. Bisa mengveto *Arungpone* tapi *Arungpone* tidak bisa mengveto *Petta Kalie*. Contoh *ma’ saungi taue* di Panyula *makkeda Petta Kalie detu na coco di pangngaderenge di sara’e diaseng sawung*. Jadi ditutup, walaupun kebiasaan bangsawan. Tapi *dena nedding makkeda Arungpone detu nedding bang taue di Panyula*. Tidak boleh karena ini *sara*’ lebih tinggi. Bahkan simbol-simbol pemerintahan itu berdasar filosofi itu tadi agama. Contoh *saoraja salassa, timpa laja* ada lima, itukan menunjukkan rukun Islam. Lima *sokko padongko bola sokku*-nya kita *saoraja* kan itu rukun Islam ditambah satu *tamping* (semacam teras) rukun iman. Jadi antara Islam dan iman harus satu, disitulah raja bertahta. Jadi seorang pemimpin dia harus berada disitu di rumah rukun Islam dan rukun Iman. Terus, *bola sokku’e* kan 99 itu asmaul husna, 99 tiang. Jadi itu pilar-pilar asmaul husna, jadi seorang raja berada diantara nama-nama Allah. Jadi raja adakalanya dia kasih sayang sesuai dengan Ar-Rahman dan Ar-Rahim adakalanya dia harus tegas. Jadi semuanya ketatanegaraan kita seperti itu, kebanyakan tersalur sama aliran Islam.”

Penjelasan Andi Baso Usman tersebut memberikan gambaran bahwa syariat menempati urutan tertinggi dalam sistem pengambilan keputusan terkait permasalahan yang terjadi di masyarakat Kerajaan Bone. dicontohkan bahwa apabila keputusan raja dan keputusan *Petta Kalie* berada dalam posisi yang bersamaan, maka putusan *Petta Kalie* lah yang menjadi rujukan untuk diikuti dan diindahkan oleh masyarakat Kerajaan

Bone. Selain itu, Andi Baso Usman juga menjelaskan tentang beberapa simbol-simbol budaya yang mendapatkan sentuhan ajaran Islam. Diantaranya; Istana Raja yang bernama *bola soba* memiliki atap yang disebut dengan *timpa laja* yang bersusun lima. Hal ini disimbolkan dengan rukun Islam. *Bola soba* juga memiliki tambahan ornamen yang disebut sebagai *tamping*. Tambahan ini merupakan penambahan jumlah rukun Islam yang lima menjadi simbol enam. Inilah yang dimaknai sebagai simbol rukun Iman.

Selanjutnya, dijelaskan pula bahwa *bola soba* ini memiliki rumah pendamping yang dinamai *bola sokku'e* yang memiliki 99 tiang. Simbol ini dimaknai sebagai Asmaul Husna yang berjumlah 99 nama Allah swt. Selain itu, *bola sokku'e* bermakna rumah sempurna yang artinya istana raja dianggap sempurna bila memiliki sifat-sifat ilahiyah. Semua makna tersebut memberikan kesimpulan bahwa raja yang bersemayam didalam istana diwarnai dengan pelaksanaan rukun Islam dan rukun Iman serta setiap keputusannya senantiasa menyandarkan pada sifat-sifat Allah yang 99 tersebut. Pemahaman masyarakat tentang simbol budaya yang tergambar dalam rumah Bugis masyarakat Bone sebagaimana dijelaskan oleh seorang *Panre Bola* (Ahli Rumah) yang bernama Mansur, menurutnya:¹²³

“Narekko melokki mabbola iyyaregga makkebbu bola, maega rupanna parellu ripahang. Mappammula tanra esso, posi bola, mappatettong bola, menre bola, maddoang salama. Parellu toi dipahang diasengnge panre bola. Engka diaseng timpa laja, coppo bola, watampola, jongke bola iyyaregga bola dapo, tamping bola, lego-legona bolae, sira'na bolae, alliri bola, tange'na bola'e, addeneng bola, engka to diaseng passiring Bola. narekko panre bolaki parellu maneng ripahang iyyaro”.

Terjemahnya:

Apabila kita ingin membuat rumah, ada banyak macam yang perlu dipahami. Mulai dari menentukan hari, titik pusat rumah, mendirikan rumah, mendirikan rumah, menempati rumah, syukuran. Perlu juga dipahami bagi pendiri rumah,

¹²³Mansur (55 tahun), *Wawancara*, Kota Bone (9 September 2023)

ada yang dimaksud penutup depan atap rumah, atap rumah, rumah utama, rumah dapur, teras samping kanan/kiri, teras depan rumah, jendela rumah, tiang rumah, pintu rumah, tangga rumah, ada juga dinamakan tempat jatuhnya air hujan. Jika kita mendirikan rumah perlu dipahami itu semua.

Maksudnya, apabila seseorang berkeinginan mendirikan sebuah rumah maka ada beberapa hal yang perlu dipahami bagi seorang *Panre Bola*. Diantaranya *tanra esso* (menentukan hari), *posi bola* (titik pusat rumah atau pusat rumah), *mappatetong bola* (mendirikan rumah), *menre bola* (menempati rumah), dan *maddoang salama* (syukuran). Selain itu, perlu juga dipahami perangkat-perangkat rumah yang akan didirikan diantaranya, *boppo bola* (atap rumah), *timpa laja* (penutup depan atap rumah), *watampola* (rumah utama), *alliri bola* (tiang rumah), *jongke bola* atau *bola dapo* (rumah dapur), *tamping bola* (teras samping kiri atau kanan), *lego-lego bola* (teras depan), *sira bola* (jendela rumah), *tange bola* (pintu rumah), *addeneng Bola* (tangga rumah), dan *passiring bola* (tempat jatuh nya air hujan).

Perangkat-perangkat rumah Bugis yang disebutkan tersebut memiliki makna simbolik menurut *Panre Bola* oleh Mansur. *Timpa laja* misalnya yang bertingkat tingkat menandakan strata sosial seseorang dalam masyarakat. Semakin banyak jumlah tingkatannya semakin tinggi strata sosialnya. Setiap rumah harus memiliki *posi bola* yang dimaknakan bahwa setiap rumah harus memiliki pusat sebagaimana manusia. *Posi bola* inilah yang dijadikan pusat rumah. *Jongke bola* atau *bola dapo* merupakan simbol bahwa rumah tersebut adalah simbol rumah sejahtera.

Semua simbol tersebut telah di islamisasikan pemaknaannya oleh *Petta Kalie* sebagai pelaksana syariat agar adat tidak melanggar aturan yang telah disyariatkan oleh agama Islam. Demikian juga simbol-simbol yang terdapat pada salah satu jenis makanan khas masyarakat bugis di Bone yaitu *nasu poppo*. Penjelasan oleh Andi Baso Usman mengenai simbol-simbol dalam makanan *nasu poppo* yang telah di

islamisasikan dengan penjelasan yang detail. Penjelasan simbol ini berdasarkan bahan baku yang digunakan dalam membuat *Nasu poppo*.

- a. Kelapa, jenis kelapa yang digunakan adalah jenis kelapa yang batangnya miring ke arah kiblat. Hal ini bermakna bahwa siapapun yang memakan *Nasu Poppo* maka tetaplah dia menghadapkan wajahnya dalam bentuk ibadah shalat.
- b. Ayam, jenis ayam yang dipilih adalah ayam yang telah dikurung selama minimal tiga hari. Tujuannya adalah agar ayam tersebut sudah dalam kondisi bersih dan suci dari makanan yang diharamkan. Simbol ini memberikan makna bahwa umat Islam harus senantiasa memperhatikan halal dan haram dalam hidupnya.
- c. Lengkuas. Dalam istilah Bugis adalah *likku*. Menurut Andi Baso Usman kata ini berasal dari katae *ellikku* yang artinya hargaku. Hal ini menandakan pentingnya harga diri dalam tataran masyarakat Islam. Harga diri yang dimaksudkan adalah tingkat ketakwaan seseorang kepada Tuhan.

Demikianlah diantara sekian banyak simbol-simbol budaya yang telah diintegrasikan oleh *Petta Kalie* sebagai pengawal tegaknya syariat di Kerajaan Bone yang masih dihidupkan oleh sebagian masyarakat Bugis di Bone. Agama Islam diterima oleh masyarakat kerajaan Bone berangsur-angsur mengalami perkembangan dalam menyebarkan agama Islam dan melaksanakan ajaran Islam dimana adanya kesatuan yang bersumber dari Al-Quran dan hadist nabi, sehingga memudahkan masyarakat untuk menerima ajaran-ajaran tersebut.

BAB IV

PENUTUP

A. Kesimpulan

Berdasarkan pemaparan pada hasil dan pembahasan, maka kesimpulan penelitian ini adalah kondisi struktur pemerintahan Kerajaan Bone pra *Petta Kalie* dimulai dengan adanya konsep *To Manurung*. Konsep ini meyakini adanya tokoh yang diturunkan oleh Tuhan yang Maha Kuasa. Tokoh ini dipercaya mampu memimpin dan mensejahterakan masyarakat. Demikian pula adanya, kerajaan Bone dipercaya sebagai warisan *To Manurung*. Dalam perkembangannya warisan *To Manurung* ini berubah dari corak monarki menjadi corak demokrasi. Raja yang sebelumnya diwariskan berubah menjadi raja yang dipilih oleh sebuah institusi atau lembaga yang disebut sebagai *Ade Pitue*. Selain itu, struktur kerajaan juga dilengkapi dengan kehadiran sekelompok orang yang dianggap suci sebagai pelaksana upacara adat dan upacara kerajaan. Orang suci tersebut dinamakan *Bissu*.

Eksistensi *Petta Kalie* di Kerajaan Bone dimulai pada masa pemerintahan La Maddaremmeng Raja Bone ke-13. *Petta kalie* merupakan institusi atau lembaga tersendiri dalam struktur Kerajaan Bone. Lembaga ini memiliki wilayah dan kekuasaan secara otonom yang terpisah dengan sistem Kerajaan Bone. Pejabat *Petta Kalie* diangkat dan dilantik oleh *Ade Pitue* sebagaimana halnya dengan pengangkatan dan pelantikan raja Bone. Lembaga ini memiliki struktur sendiri yang disebut *Parewa Sara*. Struktur ini meliputi *Imang*, *Bilala* dan *Doja* serta *Amele*. *Imang* ini bertugas memimpin shalat berjamaah, *Bilala* membantu pelaksanaan tugas Imam dan khotib, *Doja* bertugas memelihara dan menjaga masjid, *Amele* berwenang mengumpulkan zakat fitrah dan zakat harta.

Peranan dan integrasi *Petta Kalie* di Kerajaan Bone dapat dilihat dari dua sisi. Pertama, peranannya sebagai birokrat dalam bentuk sebagai penasehat raja, memimpin pelaksanaan *sara'* dan memutuskan hukum yang akan digunakan antara hukum *ade* dan hukum *sara'*. Sebagai ulama *Petta Kalie* mengembangkan dan memantapkan pelaksanaan ajaran Islam. Peran Kedua, prestasinya dalam mengintegrasikan Islam pada sistem *pangadereng* yang terdiri atas *ade* yang bermakna memperbaiki rakyat, *rapang* yang bermakna mengokohkan kerajaan, *wari* yang bermakna memperkuat kekeluargaan negara dan *bicara* bermakna memagari perbuatan sewenang-wenang. Selain itu *Petta Kalie* juga mengintegrasikan Islam kedalam upacara adat dan simbol-simbol budaya.

B. Implikasi

Berdasarkan kesimpulan tersebut maka implikasi penelitian ini adalah:

1. Konsep *To Manurung* perlu mendapatkan kajian secara kontekstual agar kepercayaan ini tidak sebatas sebagai mitos belaka. Konsep ini sesungguhnya bisa dikembangkan dalam konteks sistem kepemimpinan yang ideal.
2. Sistem kerajaan Bone perlu dikaji secara mendalam karena memiliki karakteristik yang berbeda dengan sistem kerajaan lain yang ada pada zamannya. Perbedaan ini bisa dilihat dari model pemerintahan, sistem pemilihan kepemimpinan, dan struktur yang dipergunakannya.
3. Merekonstruksi peran ulama dan tokoh keagamaan agar memiliki kepedulian terhadap pengembangan nilai-nilai budaya dan nilai-nilai keislaman, perlu mendapat perhatian dan pengawasan dalam pelaksanaannya di tengah masyarakat kabupaten Bone pada khususnya dan umat Islam pada umumnya.

DAFTAR PUSTAKA

- Abady Yusri. "Proses Islamsisasi di Sulawesi dan Maluku: suatu pendekatan Sejarah". *Laporan Hasil Penelitian*. Ujung Pandang: Balai Penelitian dan Pengembangan Agama Balai Penelitian Lektur Keagamaan, 1986/1987.
- Abdullah, Anzar. "Kerajaan Bone dalam Lintasan Sejarah Sulawesi Selatan (Sebuah Pergolakan Politik dan Kekuasaan dalam Mencari, Menemukan, Menegakkan dan Mempertahankan Nilai-Nilai Entitas Budaya Bugis)". *Lensa Budaya: Jurnal Ilmiah Ilmu-Ilmu Budaya* 12, no. 2 (2017): h. 23.
- A, Agustianto. "Makna Simbo dalam Kebudayaan Manusia". *Jurnal Ilmu Budaya* 8, no. 1 (2011), h. 2-3.
- Ali, A. Muh. *Bone Selayang Pandang*. Departemen Pendidikan dan Kebudayaan Propinsi Sulawesi Selatan: Watampone, 1986.
- Ana Nurwina Tanal, M. Dahlan M. "Parewa Sara: Otoritas Pra dan Pasca Peristiwa Rumpa'na Tana Bone 1824-1931". *El-Fata: Journal of Sharia Economics and Islamic Education* 2, No.02 (2023)
- Azizah, Nurul. "Agama dan Tradisi: Pergumulan Bissu Masyarakat Bugis di Sulawesi Selatan". *Jurnal Penelitian Keislaman* 18, no. 01 (2022): h. 66.
- Departemen Agama RI. *Aquran dan Terjemahannya*. Surabaya: Pustaka Agung.
- Elly M. Setiadi dan Usman Kolip. *Pengantar Sosiologi, Pemahaman Fakta dan Gejala Permasalahan Sosial: Teori, Aplikasi, dan Pemecahannya*. Cet. II, Jakarta: Kencana, 2011.
- Enoh. "Islamisasi Seni Dan Seni Islami". *Jurnal Socio-Politica* 8, no. 1 (2018): h. 106.
- Fahmid, Imam Mujahidin, Dkk. "Pasang Surut Polarisasi Elit di dalam Etnis Bugis dan Makassar". *Jurnal Sosiologi Pedesaan* 6, no. 2 (2012): h. 183.
- Gazalba, Sidi. *Pengantar kebudayaan Sebagai Ilmu*. Cet. III: Jakarta: Pustaka Antara. 1968.
- Harahap, Muhammad Riduan. "Integrasi Ilmu Pengetahuan: Perspektif Filsafat Pendidikan Islam". *Hibrul Ulama* 1, no. 1 (2019): h. 1-17.
- Hudaidah, Intan Permatasari. "Proses Islamisasi dan Penyebaran Islam di Nusantara". *Jurnal Humanitas: Katalisator Perubahan dan Inovator Pendidikan* 8, no. 1 (2021): h. 1-9.
- Hamid, Abu. *Syekh Yusuf Seorang Ulama, Sufi dan Pejuang*. Cet. 2, Jakarta: Yayasan Obor Indonesia, 2005.
- Husain Isra. "Studi Tentang Penyebaran dan Perkembangan Agama Islam di Bantaeng". *Skripsi*. Ujung Pandang: Fak Adab IAIN Alauddin, 1983.
- Izza, Ismatul. "Integrasi Agama dan Budaya dalam Tradisi Dul Kadiran (Studi Deskriptif pada Masyarakat Desa Wangkal Kecamatan Gading Kabupaten Probolinggo)". *Humanistika* 4, no. 1 (2018): h. 53-75.
- Kadril, Muhammad. "Islam di Kerajaan Bone pada Abad XVII". *Skripsi*. Makassar: Fakultas Adab dan Humaniora UIN Alauddin Makassar, 2018.

- Kamus Besar Bahasa Indonesia, <https://kbbi.web.id/> (18 Agustus 2023)
- Kasim, Muhammad Rijal. *Jejak Dakwah Keluarga Besar Syaikh Ismail Bin Sayyid Faqih Amrillah (Qadhi Ke-2 Kerajaan Bone dan Qadhi Kerajaan Soppeng I)*. Cet. 1: Adhy Karya Offset, 2022.
- L, Idrus. "Sejarah Pertumbuhan dan Perkembangan Lembaga Keagamaan Non Formal di Kabupaten Bone Sulawesi Selatan". *Jurnal Al-Qayyimah* 5, no. 2 (2022): h. 144.
- Mapangara, Suryadi. "Bertahannya Bangsawan Bone di Tengah Perubahan Rezim, 1811-1946". *Ringkasan Disertasi*. Yogyakarta: Fakultas Ilmu Budaya Universitas Gadjah Mada, 2010.
- Mattulada. *LATO: Satu Lukisan Analitis Terhadap Antropologi Politik Orang Bugis*. Yogyakarta; Gadjah Mada University Press, 1985.
- Mohd Azizuddin, Rahmawati. "Transformasi Budaya Islam di Kerajaan Bone". *Jurnal Adabiyah* 16, no. 1 (2016): h. 18-26.
- Mubit Rizal. "Peran Agama dalam Multikulturalisme Masyarakat Indonesia". *Episteme: Jurnal Pengembangan Ilmu Keislaman* 11, no. 1 (2016): h. 164-180.
- Muhammad Parhan, Dkk. "Budaya Islam Versus Islamisasi Budaya dalam Perspektif Generasi Zilenial". *LISAN AL-HAL: Jurnal Pengembangan Pemikiran dan Kebudayaan* 16, no. 1 (2022): h. 27-44.
- Muhtada, Dani Ayon Diniyanto. *Dasa-dasar Ilmu Negara*. Semarang: Badan Penerbit Fakultas Hukum Universitas Negeri Semarang: 2018
<http://lib.unnes.ac.id/39673/1/Dasar%20E2%80%93%20Dasar%20Ilmu%20Negara.pdf> (16 Agustus 2023)
- Mukhlis, dkk., *Sejarah Kebudayaan Sulawesi*. Jakarta: Proyek Inventarisasi dan Dokumentasi Sejarah Nasional, 1995.
<https://play.google.com/books/reader?id=T4yKCgAAQBAJ&pg=GBS.PR7&hl=id> (23 Oktober 2022)
- Muspiroh, Novianti. "Integrasi Nilai Islam dalam Pembelajaran IPA". Tinjauan terhadap buku *Integrasi Umat Islam* oleh Sanusi. *Kebijakan Pendidikan* vol. 28, no. 3 (2013)
- Nasruddin. "Peranan Raja La Maddaremmeng dalam Penyebaran Islam di Bone". *Jurnal Adabiyah* XIV, no. 1 (2014): h. 85.
- Nata, Abuddin. *Metodologi Study Islam*. Ed. Rev. Cet. IX: Jakarta: PT. Raja Grafindo Persada, 2004.
- Naupal, N. "Agama dan Kebinekaan di Indonesia: Membaca Peran Agama Sebagai Pemertahanan Kultur. In *Prosiding International Conference "Kebinekaan dan Budaya" FIB UI Depok*, (pp. 509-519). (2014): h. 512.
- Nissa Aulina, DKK. *Sistem Pemerintahan: Demokrasi dan Monarki*. Fakultas Dakwah dan Komunikasi: UIN Sunan Gunung Djati, Bandung 2022.

- Novan Adri, Hamdan Adib, Aksan. "Integrasi Islam Sains dan Budaya Tinjauan Teoritis". *Jurnal Intelektualita: Keislaman, Sosial, dan Sains* 10, no. 2 (2021): h. 239–248.
- Ricklefs, M. C. *A History of Modern Indonesia, C. 1300 to The Present*. London and Basingstoke: Macmillan, 1981.
- Ridha, Ahmad. "Peranan Pejabat Sara dalam Integrasi Hukum Islam dengan Budaya Bone". *Al-Adl* 13, no. 2 (2020): h. 137-140.
- Ridhwan. *Pendidikan Islam Masa Kerajaan Bone: Sejarah dan Corak Keilmuan Serta Peranan Kadi*. Cet. I: Unimal Press, 2016.
- Rosmatami. "Islamisasi melalui Budaya". *Jurnal Al-Hikmah* XIII, no. 1 (2012): h. 10-18.
- Sabiq, Muhammad. "Nilai-nilai *Sara* dalam Sistem Pangadereng pada Prosesi Madduta Masyarakat Bugis Bone Perspektif urf". *Tesis*. Malang: Pascasarjana UIN Maulana Malik Ibrahim Malang, 2017.
- Saleh, Irwan Dalimunthe. "Analisis Terhadap Integrasi Pengetahuan dalam Sistem Pendidikan di Smp Islam Terpadu Bunayya". *Al-Hikmah: Jurnal Agama dan Ilmu Pengetahuan* 18, no. 2 (2021): h. 90–103.
- Sessu, Andi Amir. *Lontara Akkarungeng ri Bone*. Pemerintah Daerah Tingkat I Sulawesi Selatan, 1985.
- Soekanto, Soerjono, *Kamus Sosiologi*. Jakarta; Rajawali, 1985.
- Suliyati, Titiek. "Bissu: Keistimewaan Gender dalam Tradisi Bugis". *Endogami: Jurnal Ilmiah Kajian Antropologi* 2, no. 1 (2018): h. 57.
- Sultan, Muslihin. *Petta Kali Bone*. Cet. I: Yayasan Al-Muallim Sungguminasa Kabupaten Gowa Sul-Sel, 2011.
- Syukur, Syamzan. "Integrasi Islam dalam Sistem Pemerintahan di Kedatuan Luwu pada Abad XVII". *Jurnal Rihlah* Vol. V. No. 2 (2016), h. 99-109.
- Wantu, Fence M. *Pengantar Ilmu Hukum*. Cet. 1; Gorontalo: Reviva Cendekia, 2015.
- Yanasari, Pebri. "Pendekatan Antropologi dalam Penelitian Agama bagi Sosial Worker". *Empower: Jurnal Pengembangan Masyarakat Islam* 4, no. 2 (2019): h. 225.

LAMPIRAN

DAFTAR NAMA-NAMA INFORMAN DAN DOKUMENTASI

NAMA	UMUR	PEKERJAAN	WAKTU
Sulaiman Rapi	58 Tahun	Keturunan <i>Petta Kalie</i> sekaligus dosen IAIN Bone	21 Agustus 2023
Andi Baso Usman	56 Tahun	Anggota Lembaga Adat Bone	22 Agustus 2023
Ancu	60-an Tahun	Seorang yang disimbolkan sebagai <i>Bissu</i> pada setiap acara adat dan budaya di Bone	22 Agustus 2023
Sunrawa	70-an Tahun	Dukun beranak	9 September 2023
Mansur	55 Tahun	Ahli rumah	9 September 2023



Mesjid Tua Al-Mujahidin Bone



Makam Qadhi Bone ke-9 KH. Adam (1847-1865)
Dok. Buku *Petta Kalie Bone* oleh Muslihin Sultan



Makam Kadi Bone ke-13 KH. Abd. Hamid (1918-1942)
Dok. Buku *Petta Kalie Bone* oleh Muslih Sultan

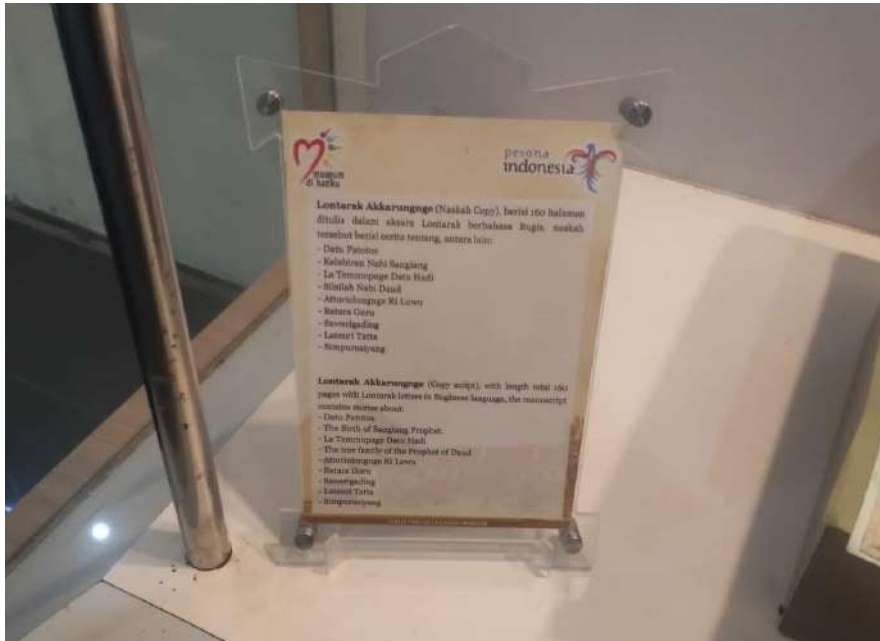

Lontarak Akkarungge
Dok. Museum Benteng Rotterdam

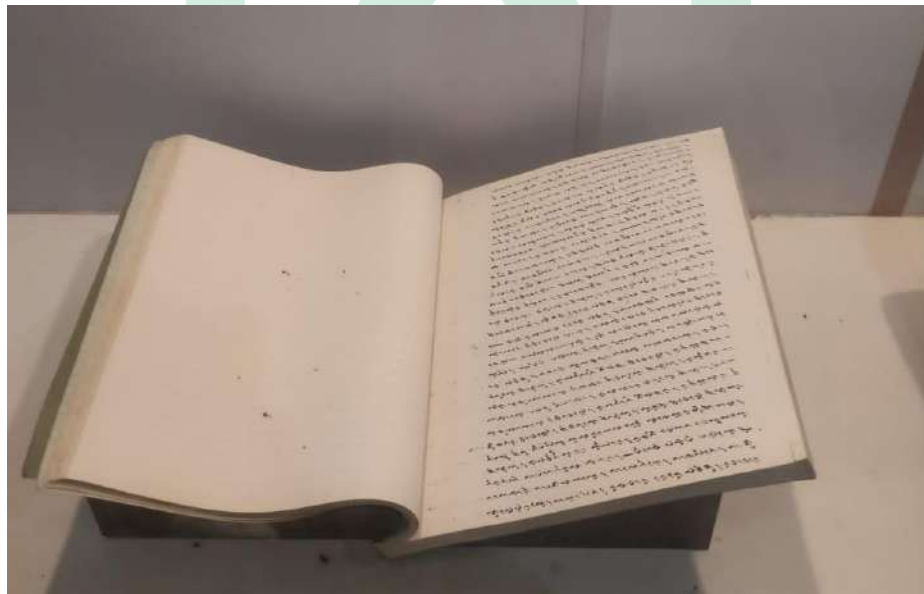

Lontarak Akkarungge
Dok. Museum Benteng Rotterdam



Gambar 1 Wawancara dengan Andi Baso Usman, anggota Le



Gambar 2 Wawancara dengan Ancu, seseorang yang disimbolkan sebagai *Bissu* pada setiap acara adat dan budaya di Bone



Gambar 3 Wawancara Anak dari *Petta Kalie* ke-20 KH. Muhammad Rafi Sulaiman, yakni Drs. Sulaiman Rafi, M.Si

RIWAYAT HIDUP



Aqilah Salsabillah, lahir di Bandung, Jawa Barat 10 April 2001. Anak kedua dari pasangan suami istri Aksi Hamzah dan Tahirah. Memiliki lima saudara, tiga perempuan dan dua laki-laki. Penulis menempuh perjalanan pendidikan TK Aisyiah (2006-2007) dan melanjutkan sekolah dasar di SD Inpres 12/79 (2009-2013) Jeppe'e yang merupakan siswa pindahan dari SD 24 Macanang (2007-2009). Menyelesaikan sekolah menengah pertama di MTS 1 Bone (2013-2016), dan sekolah menengah atas di SMA 1 Bone (2016-2019). Selama masa sekolah aktif di kegiatan komunitas liqo, suatu perkumpulan yang membahas tentang hal-hal yang berkaitan dengan Islam salah satunya sejarah. Pada tahun yang sama 2019, melanjutkan pendidikan jenjang berikutnya di Universitas Islam Negeri Alauddin Makassar. Sejak duduk di bangku sekolah penulis sangat gemar membaca banyak hal terutama tentang sejarah. Penulis sangat bersyukur dan bangga pada jurusan yang sedang di sandang saat ini. Belajar dan mengetahui berbagai sejarah sangat menyenangkan bagi penulis. Dengan penuh harap agar ilmu yang di emban dapat bermanfaat bagi orang banyak.

UNIVERSITAS ISLAM NEGERI
ALAUDDIN
M A K A S S A R