

**MODEL PEMBIAYAAN BANK WAKAF MIKRO DAN DAMPAK PEMBERDAYAAN
USAHA MIKRO SYARIAH (STUDI PADA BANK WAKAF MIKRO PONDOK
PESANTREN UMMUL MUKMININ MAKASSAR)**



SKRIPSI

*Diajukan Untuk Memenuhi Salah satu Syarat Guna Memperoleh Gelar
Sarjana Ekonomi Islam (S.E) Pada Jurusan Ekonomi Islam
Fakultas Ekonomi Dan Bisnis Islam
UIN Alauddin Makassar*

ALAUDDIN
MAKASSAR

Oleh

ANDI MUHAMMAD FADLY

NIM: 90100117088

JURUSAN EKONOMI ISLAM

FAKULTAS EKONOMI DAN BISNIS ISLAM

UNIVERSITAS ISLAM NEGERI ALAUDDIN MAKASSAR

2021

PERNYATAAN KEASLIAN SKRIPSI

Dengan penuh kesadaran, penulis yang bertanda tangan di bawah ini menyatakan bahwa skripsi ini benar-benar adalah hasil karya penulis sendiri, dan jika di kemudian hari terbukti merupakan duplikat, tiruan, plagiat, atau dibuat oleh orang lain secara keseluruhan ataupun sebagian, maka skripsi ini dan gelar yang diperoleh batal demi hukum.



Gowa, 29 Januari 2023

Penulis

A handwritten signature in black ink, appearing to be 'A. M. Fadly', written over the printed name.

Andi Muhammad Fadly
90100117088

UNIVERSITAS ISLAM NEGERI
ALAUDDIN
M A K A S S A R







PENGESAHAN ARTIKEL/SKRIPSI

Skripsi ini berjudul "Model Pembiayaan Bank Wakaf Mikro dan Dampak Pemberdayaan Usaha Mikro Syariah (Studi Pada Bank Wakaf Mikro Pondok Pesantren Ummul Mukminin Makassar), yang disusun oleh Andi Muhammad Fadly, Nim 90100117088 Mahasiswa Jurusan Ekonomi Islam Fakultas Ekonomi Dan Bisnis Islam UIN Alauddin Makassar, telah diuji dan dipertahankan dalam sidang munaqasyah yang diselenggarakan pada tanggal 15 Agustus 2022 bertepatan dengan 17 Muharam 1444 H, dan dinyatakan telah dapat diterima sebagai salah satu syarat untuk memperoleh gelar Sarjana Ekonomi pada Fakultas Ekonomi dan Bisnis Islam.

Samata-Gowa, 15 Agustus 2022

17 Muharam 1444 H

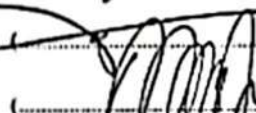
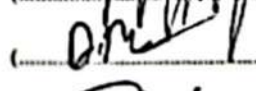
DEWAN PENGUJI

Ketua	: Prof. Dr. H. Abustani Hiyas, M.Ag.	()
Sekretaris	: Dr. Amiruddin K, M.El.	()
Pembimbing I	: Dr. Muh. Wahyuddin Abdullah, SE., M.Si., Ak.	()
Pembimbing II	: Muhammad Nasri Katman, SE., M.Ak.	()
Penguji I	: Dr. Rahman Ambo Masse, Lc., M.Ag.	()
Penguji II	: Ayu Ruqayyah Yunus, S.EI.M.E.K.	()

Mengetahui,
n.n. Dekan
Kepala Tata Usaha

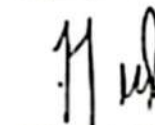

HJ. Nurmiati, S.E., M.M.
NIP. 19720804 199403 2 001

KATA PENGANTAR

بِسْمِ اللَّهِ الرَّحْمَنِ الرَّحِيمِ

Puji syukur Alhamdulillah penulis panjatkan kehadiran Allah SWT atas berkat, rahmat, taufik dan hidayah-Nya, penyusun skripsi yang berjudul “Model Pembiayaan Bank Wakaf Mikro dan Dampak Pemberdayaan Usaha Mikro Syariah pada Bank Wakaf Mikro Pondok Pesantren Ummul Mukminin Makassar” bisa menyelesaikan dengan baik. Salam serta salawat kepada junjungan nabi besar Nabi Muhammad SAW. Yang telah membawa kita dari alam kegelapan menuju alam yang terang menderang seperti sekarang ini.

Penulisan skripsi ini masih banyak kekurangan, oleh karena itu penulis berharap diberi kritik dan saran yang memiliki sifat membangun dari semua pihak demi kesempurnaan skripsi ini.

Dalam proses penulisan skripsi ini tidak sedikit mengalami kendala, berkat bantuan, arahan, bimbingan, kerjasama dari berbagai pihak dan semoga mendapatkan berkah dari Allah swt. sehingga kendala-kendala yang dihadapi tersebut dapat diatasi. Oleh karenanya penulis mengucapkan banyak-banyak terima kasih dan penghargaan yang baik kepada semua pihak yang telah membantu saya sampai sekarang ini, baik berupa pikiran, tenaga, waktu luang maupun materi selama penulis menjalani pendidikan di UIN Alauddin Makassar. Maka dengan penuh keikhlasan dalam kesempatan kali ini penulis menyampaikan banyak terima kasih kepada:

1. Bapak, Ibu, Saudara dan keluarga lainnya tercinta Ibu Heriyani H Kamaruddin yang selalu membimbing, menasehati dan membiayai saya selama dalam pendidikan dari segala pengorbanannya baik berupa moril maupun materi dan keluarga besar saya yang selama ini selalu memberikan suport dan doa yang tak ternilai harganya.

2. Bapak Prof. Drs. Hamdan Juhannis M.A, Ph.D., selaku Rektor Universitas Islam Negeri Alauddin Makassar.
3. Bapak Prof. Dr. Abustani Ilyas, M.A.g., selaku Dekan Fakultas Ekonomi dan Bisnis Islam Universitas Islam Negeri Alauddin Makassar.
4. Ibu Ayu Ruqayyah Yunus, S.El., M.E.K. selaku Ketua Jurusan Ekonomi Islam yang telah membolehkan penulis untuk mengangkat skripsi ini dengan judul Model Pembiayaan Bank Wakaf Mikro dan Dampak Pemberdayaan Usaha Mikro Syariah (Studi pada Bank Wakaf Mikro Pondok Pesantren Ummul Mukminin Makassar)
5. Bapak Dr. Muhammad Wahyuddin Abdullah, S.E., M.Si., Ak., CA. selaku pembimbing I saya, yang dengan sabar memberi arahan dan bimbingan kepada penulis selama menyusun skripsi ini.
6. Bapak Muhammad Nasri Katman, S.E., M.Ak. sebagai pembimbing II yang sudah memberikan arahan dan bimbingan kepada penulis sehingga bisa menyusun skripsi ini.
7. Semua Dosen pengajar dan Staf Fakultas Ekonomi dan Bisnis Islam yang telah membantu saya dalam proses penyelesaian terutama hal persuratan dan pengurusan nilai meskipun dalam menjalaninya butuh kesabaran.
8. Seluruh pegawai yang ada di Kantor Bank Wakaf Mikro yang bersedia menjadi informan dalam proses wawancara yang dilakukan penulis kepada Bapak Musaddad Sahabuddin, S.P., M.P selaku kepala Kantor Bank Wakaf Mikro, Dan Ibu Wiwiarti, SE. selaku Administrasi dan Keuangan Bank Wakaf Mikro Pondok Pesantren Ummul Mukminin Makassar
9. Teman terbaik saya, Iqra Alriansyah Yang selalu memberi suport, dorongan dan masukan serta memberikan motivasi kepada penulis agar tidak terlalu santai dalam menyelesaikan skripsi ini.

10. Teman-teman kelas Ekonomi Islam B 2017 yang telah banyak membantu dan memberikan masukan kepada saya baik selama mengikuti perkuliahan maupun dalam mengerjakan skripsi ini,
11. Seluruh pihak yang tidak bisa penulis sebut satu persatu yang telah membantu dalam penyelesaian penulisan skripsi ini. Semoga Allah selalu memberikan dengan yang lebih baik dan berlipat ganda, amin. Akhirnya, dengan segala kebaikan dan kerendahan hati penulis menyadari bahwa masih banyak terdapat kekurangan sehingga penulis mengharapkan adanya arahan dan saran yang bersifat membangun demi kesempurnaan skripsi ini

Makassar, 8 Agustus 2022



Penyusun,

Andi Muhammad Fadly

NIM: 90100117088

UNIVERSITAS ISLAM NEGERI
ALAUDDIN
M A K A S S A R

DAFTAR ISI

HALAMAN SAMPUL	i
KATA PENGANTAR	ii
DAFTAR ISI.....	v
DAFTAR TABEL.....	vii
DAFTAR GAMBAR	viii
ABSTRAK.....	ix
BAB I PENDAHULUAN.....	1
A. Latar belakang	1
B. Fokus Penelitian dan Deskripsi Fokus	5
C. Rumusan Masalah	6
D. Kajian Pustaka.....	6
E. Tujuan	14
F. Manfaat	14
BAB II TINJAUAN TEORITIS	17
A. Teori <i>Stewardship</i>	17
B. Model Pembiayaan.....	20
C. Bank Wakaf Mikro.....	23
D. Model Pemberdayaan.....	28
E. Usaha Mikro.....	32
F. Lembaga Keuangan Mikro Syariah	35

G. Kerangka Konseptual	36
BAB III METODE PENELITIAN.....	39
A. Metode dan Lokasi Penelitian.....	39
B. Pendekatan Penelitian	40
C. Jenis Data dan Sumber Data Penelitian	41
D. Metode Pengumpulan Data.....	42
E. Instrumen Penelitian.....	42
F. Teknik Analisis Data.....	43
BAB IV HASIL PENELITIAN DAN PEMBAHASAN	45
A. Gambaran Umum Tempat Penelitian.....	45
B. Hasil Penelitian	54
BAB V PENUTUP.....	92
A. Kesimpulan	92
B. Saran.....	93
DAFTAR PUSTAKA.....	94
LAMPIRAN.....	97

DAFTAR TABEL

Tabel 1.1 Penelitian Terdahulu	9
Tabel 4.1 Kepengurusan Koperasi Lkms Ummul Mukminin ‘Aisyiyah Periode 2018-2021	47
Tabel 4.2 Daftar HALMI Bank Wakaf Mikro Pesantren Ummul Mukminin.....	53
Tabel 4.3 Program Pembiayaan alternatif yang ditawarkan oleh pihak OJK Bank Wakaf Mikro Pesantren Ummul Mukminin.....	57
Tabel 4.4 Pembiayaan Bank Wakaf Mikro Pesantren Ummul Mukminin	65



DAFTAR GAMBAR

Gambar 1.1 Kerangka Konseptual	38
Gambar 2.1 Teknik Analisis Data.....	48
Gambar 4.1 Skema Model Pembiayaan Bank Wakaf Mikro	56
Gambar 4.2 Model pembiayaan BMW Pesantren Ummul Mukminin	57
Gambar 4.3 Alur Penerimaan nasabah BMW Pesantren Ummul Mukminin	62
Gambar 4.4 Alur Pembiayaan dari BMW Pesantren Ummul Mukminin.....	63
Gambar 4.5 Skema Pemberdayaan BWM Pesantren Ummul Mukminin.....	66



ABSTRAK

Nama :Andi Muhammad Fadly
Nim 90100117088
Judul :Model Pembiayaan Bank Wakaf Mikro Dan Dampak
Pemberrdayaan Usaha Mikro Syariah (Studi Pada Bank Wakaf
Mikro Pondok Pesantren Ummul Mukminin Makassar)

Sulitnya mengakses modal membuat pemerintah menghadirkan Bank Wakaf Mikro (BWM) sebagai solusi atas permasalahan yang dihadapi pelaku UMKM. BWM di inisiasi oleh Otoritas Jasa Keuangan dan Lembaga Amil Zakat Nasional. Hingga kini sudah ada 41 cabang yang salah satunya adalah BWM Pondok Pesantren Ummul Mukminin di Makassar. Lembaga keuangan mikro terus menjadi bagian penting dari sistem perekonomian Indonesia. Tujuan penelitian ini untuk mengetahui Model Pembiayaan Bank Wakaf Mikro Pesantren Ummul Mukminin Makassar dan dampaknya dalam pemberdayaan usaha mikro Syariah. Hasil penelitian ini menemukan bahwa secara berurutan model pemberdayaan wakaf produktif pada usaha mikro yang dijalankan oleh Bank Wakaf Mikro Pesantren Ummul Mukminin adalah melalui tahapan identifikasi, sosialisasi, uji kelayakan, Pelatihan Wajib Kelompok (PWK), Halaqah Mingguan (HALMI) dan laporan program dengan menggunakan metode skema Al-Qardh, Dampak dari model pemberdayaan wakaf produktif pada usaha mikro yang dijalankan oleh Bank Wakaf Mikro Pesantren Ummul Mukminin terpenuhinya pemenuhan kebutuhan dasar, pendidikan dan kesehatan keluarga serta peningkatan pendapatan dan mata

pencapaian. Serta terpenuhinya dampak (ma'nawi) yang meliputi nilai-nilai agama, manajemen ekonomi rumah tangga dan kebebasan dalam usaha.

Kata kunci: Model Pembiayaan, Dampak Pemberdayaan, BWM.



BAB I

PENDAHULUAN

A. Latar Belakang

Peranan Ekonomi Islam dalam menjawab semua persoalan sosial di masyarakat menjadi isu penting. Dalam rangka mewujudkan nilai Ramatan Lil Aramin dalam Islam, fungsi harta tidak hanya sebagai sarana untuk memenuhi kebutuhan komersial, tetapi juga fungsi sosial yang harus dipenuhi. Oleh karena itu, dalam Islam, transaksi yang ditunjuk dibagi menjadi dua. Dengan kata lain, transaksi bisnis (akad muawadhah) dan transaksi sosial termasuk wakaf (akad tabarru) (Agustianto, 2010: 2). Ini terkait satu sama lain dan sesuai dengan keutuhan manusia. Dengan QS. Al-Hasyr Ayat 7 Allah S.W.T berfirman:

مَا آفَاءَ اللَّهِ عَلَى رَسُولِهِ مِنْ أَهْلِ الْقُرَى فَلِلَّهِ وَلِلرَّسُولِ وَلِذِي الْقُرْبَىٰ وَالْيَتَامَىٰ وَالْمَسْكِينِ وَابْنِ
السَّبِيلِ كَيْ لَا يَكُونَ دُولَةً بَيْنَ الْأَغْنِيَاءِ مِنْكُمْ وَمَا آتَاكُمُ الرَّسُولُ فَخُذُوهُ وَمَا نَهَاكُمْ عَنْهُ فَانْتَهُوا
وَاتَّقُوا اللَّهَ إِنَّ اللَّهَ شَدِيدُ الْعِقَابِ

UNIVERSITAS ISLAM NEGERI

Terjemahannya: “Apa saja harta rampasan (fai-i) yang diberikan Allah kepada Rasul-Nya (dari harta benda) yang berasal dari penduduk kota-kota maka adalah untuk Allah, untuk Rasul, kaum kerabat, anak-anak yatim, orang-orang miskin dan orang-orang yang dalam perjalanan, supaya harta itu jangan beredar di antara orang-orang kaya saja di antara kamu. Apa yang diberikan Rasul kepadamu, maka terimalah. Dan apa yang dilarangnya bagimu, maka tinggalkanlah. Dan

bertakwalah kepada Allah. Sesungguhnya Allah amat keras hukumannya” (Qs. AL-Hasyr: 7)”

Beberapa waktu ini lembaga wakaf dianggap sebagai lembaga non profit yang tidak fokus pada profit, tetapi hanya pada masalah ibadah, sehingga perkembangannya hanya akan berhenti pada pembangunan tempat ibadah saja. Wakaf memainkan peran ekonomi dan sosial yang sangat penting dalam sejarah Islam (Syamsul Anwar, 2007: 75). Wakaf sebagai sumber pendanaan yang potensial bagi pembangunan ekonomi nasional. Selain itu, sebagai landasan bagi umat, wakaf dapat memberikan manfaat untuk kemaslahatan umat (Fuadi, 2018:152). Sebagaimana UU Wakaf No. 41 Tahun 2004, Wakaf bertujuan untuk meningkatkan kesejahteraan dan kesejahteraan masyarakat secara produktif. Karena fungsi wakaf sebagai penopang perekonomian, diharapkan wakaf akan terus memberikan dukungan finansial kepada pemilik usaha kecil (M Mahat, dkk, 2015: 296). Sebagai negara dengan mayoritas penduduk muslim, Indonesia sangat berpeluang menjadi wakaf uang. Namun pada kenyataannya belum dikembangkan secara optimal (F Medias, 2017: 63). Salah satu fungsi dan tujuan didirikannya suatu bangsa adalah untuk sebesar-besarnya kemakmuran dan kemakmuran rakyat. (Disemadi dan Roisah, 2019:127).

Modal Usaha adalah salah satu permasalahan utama masyarakat sekitar pesantren Ummul Mukminin untuk mengembangkan usahanya, maka dari itu dengan adanya program- program yang di kembangkan oleh Bank Wakaf Mikro sangatlah memberikan manfaat signifikan kepada masyarakat sekitar pesantren khususnya nasabah. Ibu dwi pada gambar di atas adalah salah satu nasabha yg mendapatkan pinjaman modal dan berhasil mngembangkan usahanya sampai ketitik

dimana hasil pencapaiannya dapat memenuhi kebutuhan sehari-harinya, adapun mayoritas usaha digeluti oleh nasabah mikro Ummul Mukminin adalah usaha di bidang kuliner dan kerajinan tangan

Tingkat kemiskinan terjadi karena kurangnya lapangan pekerjaan dan kesulitannya Masyarakat membuka lapangan pekerjaan di karenakan minimnya modal usaha dan tingkat suku bunga yang tinggi serta pengajuan pinjaman yang sulit. Keberhasilan suatu negara dapat tergambarkan seberapa sejatera dan makmur rakyatnya. Kemiskinan adalah ketidakmampuan untuk memenuhi kebutuhan dasar seperti pangan, sandang, papan, pendidikan dan kesehatan. Kemiskinan dapat disebabkan oleh kurangnya kebutuhan dasar dan kesulitan dalam mengakses pendidikan dan pekerjaan. Kemiskinan adalah masalah global. Kebahagiaan dan kemakmuran dapat dicapai melalui tatanan perekonomian nasional yang salah satunya tercermin dari keberadaan usaha kecil dan menengah (UMKM), bentuk organisasi yang selaras dengan sistem ekonomi nasional atau demokrasi ekonomi. Sektor UMKM menghadapi berbagai tantangan tidak hanya dalam perekonomian sipil, tetapi juga dalam berbisnis. Salah satunya adalah kurangnya pengetahuan dan keterampilan sumber daya manusia untuk mengembangkan usaha, masalah permodalan, kurangnya peralatan dan sebagainya. Infrastruktur untuk akses adalah pemasaran produk. (Disemadi dan Wahyuni, 2021:127).

Sulitnya mengakses modal membuat pemerintah menghadirkan Bank Wakaf Mikro (BWM) sebagai solusi atas permasalahan yang dihadapi pelaku UMKM. BWM di inisiasi oleh Otoritas Jasa Keuangan dan Lembaga Amil Zakat Nasional pada 18 Desember 2018 (Kompas.com, 2021). Hingga kini sudah ada 41

cabang yang salah satunya adalah BWM Pondok Pesantren Ummul Mukminin di Makassar. Lembaga keuangan mikro terus menjadi bagian penting dari sistem perekonomian Indonesia. Hal ini dikarenakan usaha sektor mikro dan kecil masih sangat besar (Gustani dan Ernawan, 2016: 39). Dengan berdirinya Bank Wakaf Mikro, kami dapat meningkatkan akses keuangan tingkat mikro untuk membantu para pemangku kepentingan UMKM dengan masalah permodalan. (Faujiah,2019a:22).

Bank Wakaf Mikro adalah lembaga keuangan mikro Syariah yang berfokus pada pemberian pinjaman kepada masyarakat kecil melalui bagi hasil, yang mengkhususkan diri dalam pemberian pinjaman saja. Dana yang digunakan berasal dari donasi perorangan, lembaga dan dunia usaha melalui Lembaga Amil Zakat Nasional (LAZNAS) (Faujiah, 2018: 357). Bank Wakaf Mikro juga mengedepankan pendanaan, yang dapat membantu pihak-pihak yang membutuhkan dana untuk memenuhi kebutuhannya. Pesantren merupakan salah satu elemen masyarakat dengan kepemimpinan yang strategis untuk memajukan perekonomian masyarakat, sehingga pihak yang membutuhkan sumber daya adalah masyarakat sekitar pesantren. (Faujiah, 2019b:655).

Sebagai lembaga keuangan syariah, Bank Wakaf Mikro (LKMS) dapat dijadikan sebagai salah satu alternatif solusi untuk meningkatkan perekonomian masyarakat Indonesia yang sebagian besar bergerak di bidang usaha mikro dan kecil. Hal ini dilatarbelakangi oleh fakta bahwa lembaga keuangan syariah diyakini mampu menjangkau masyarakat yang lebih fleksibel dan lebih kecil dibandingkan bank lain yang hanya dapat menjangkau kalangan menengah ke atas (A.R.

Rusydiana dan Irman, Firmansyah, 2018: 65). Kehadiran Bank Wakaf Mikro sebagai lembaga keuangan syariah juga diharapkan dapat menjadi solusi alternatif bagi masyarakat untuk menghindari praktik riba yang berlaku di rentenir dan bank tradisional terdekat. Solusi ini diharapkan dapat menggantikan prinsip-prinsip Syariah sesuai dengan Syariah dalam ajaran Islam, karena lembaga keuangan Syariah memastikan bahwa mereka mendukung prinsip-prinsip dan nilai-nilai Syariah. (Irman Firmansyah, 2018:65).

Salah satu upaya untuk mengembangkan perekonomian masyarakat sekitar adalah program yang dijalankan pemerintah melalui Lembaga Bank Wakaf Mikro (BWM) yang fokus pada pemberdayaan. Program ini bertujuan untuk mendukung upaya pemerintah dalam membangun kemandirian dan pemberdayaan keuangan pondok pesantren. Berangkat dari pemikiran tersebut, penulis tertarik untuk mengkaji lebih jauh model pembiayaan Bank Wakaf untuk pemberdayaan usaha mikro syariah. (Studi Pondok Pesantren Ummul Mukminin Bank Wakaf Mikro Makassar).

B. Fokus Penelitian dan Deskripsi Fokus

Fokus penelitian adalah adalah sesuatu yang objektif ketika peneliti menggunakannya sebagai acuan dalam melakukan penelitian. Peneliti memenuhi metrik keberhasilan sebagai hasil dari proses penelitian. Untuk memperoleh informasi, peneliti menggunakan dua metode yaitu wawancara dan observasi. Tujuan dari penelitian ini adalah untuk mengetahui sejauh ini pola pendanaan khususnya pada bank wakaf mikro di Makassar khususnya pada usaha mikro. Hal inilah yang melatarbelakangi para ulama untuk fokus meneliti secara khusus model

pembiayaan bank mikro wakaf syariah dalam meningkatkan perekonomian masyarakat pada bank wakaf mikro di Makassar.

Berdasarkan judul penelitian ini, Fokus peneliti berkaitan dengan model pinjaman bank usaha mikro syariah untuk meningkatkan ekonomi masyarakat usaha mikro syariah. Dampak model pendanaan Bank Wakaf Mikro terhadap peningkatan perekonomian masyarakat diperlukan untuk mengurangi beban keluarga penerima manfaat dengan mengurangi kemiskinan di masyarakat khususnya di wilayah Makassar.

C. Rumusan Masalah

Berdasarkan hasil uraian latar belakang diatas, maka yang menjadi rumusan masalah pada penelitian ini yaitu:

- a. Bagaimana Model Pembiayaan Bank Wakaf Mikro Pesantren Ummul Mukminin Makassar Dalam Pemberdayaan Usaha Mikro Syariah?
- b. Bagaimana Dampak Bank Wakaf Mikro Dalam Pemberdayaan Usaha Mikro Syariah terhadap perekonomian Warga sekitar Pesantren Ummul Mukminin Makassar?

D. Kajian Pustaka

Dalam tahapan ini peneliti bertujuan untuk membandingkan hasil penelitiannya dengan penelitian terdahulu.

Tabel 1.1 Penelitian Terdahulu

NO	Nama dan Judul	Metode Penelitian dan Hasil	Perbedaan Titik Fokus Penelitian
1.	Erin Nurhayati (2019), Analisis Model Pembiayaan Bank Wakaf Dalam Pemberdayaan Usaha Mikro Syariah (Studi Kasus: Bank Wakaf Mikro El-Manahij, Pondok Pesantren Manahijussadat, Lebak)	Metode penelitian dalam penelitian ini adalah penelitian kepustakaan (Field Research dan Library Research) yang bersifat deskriptif kualitatif. Hasil penelitian ini dapat disimpulkan sebagai berikut: Pertama, Strategi Pembiayaan yang diberikan Bank Wakaf Mikro El-Manahij kepada para nasabahnya dipergunakan sebagai modal usaha dalam rangka mengembangkan usaha mikro milik nasabah agar dapat lebih produktif dalam menghasilkan pendapatan untuk ekonomi keluarganya.	Penelitian Eri Nurhayati 2019 fokus pada Strategi Pembiayaan yang diberikan Bank Wakaf Mikro El-Manahij kepada para nasabahnya, sedangkan pada penelitian ini fokus penelitian terletak pada Model pembiayaan Bank Wakaf Mikro kepada Masyarakat dan dampaknya pada Masyarakat
2.	Siti Nurhayati (2019), Model Pemberdayaan Ekonomi Masyarakat Miskin Melalui Akses Pembiayaan Bank Wakaf Mikro Berbasis Pesantren	Metode penelitian adalah penelitian deskriptif analitis yang merupakan penelitian untuk menggambarkan dan menganalisa masalah yang ada dan termasuk dalam jenis penelitian kepustakaan (library research) yang akan disajikan secara deskriptif. Peneliti dapat menggambarkan bahwa	Penelitian Siti Nurhayati 2019 fokus pada model pemberdayaan masyarakat yang diterapkan oleh Bank Wakaf Mikro, sedangkan pada penelitian ini fokus penelitian terletak pada Model pembiayaan Bank Wakaf Mikro kepada Masyarakat dan

		<p>model pemberdayaan masyarakat yang diterapkan oleh Bank Wakaf Mikro yang dimana dengan memberikan pemahaman kepada nasabah, baik motivasi diniyyah atau ruhiyyah, maupun motivasi bisnis bahkan konsultasi permasalahan dan pembinaan keluarga berdasarkan nilai nilai agama.</p>	<p>dampaknya pada Masyarakat Metode penelitian Siti Nurhayati 2019 menggunakan diskriptif analisis sedangkan pada penelitian ini menggunakan Jenis Penelitian Kualitatif dengan metode penelitian Deskriptif</p>
3.	<p>Eva Misfah Bayuni (2019), Peran Dan Legalitas Bank Wakaf Mikro Dalam Pengentasan Kemiskinan Berbasis Pesantren di Indonesia</p>	<p>Penelitian ini menggunakan metode penelitian yuridis normative dengan menggunakan data sekunder dengan menggunakan analisis deskriptif kualitatif. Hasil penelitian ini menunjukkan bahwa Istilah Bank wakaf mikro dipilih karena pihak pemerintah mengharapkan agar inti dari dana yang disebar ke masyarakat tetap terjaga intinya tanpa mengurangi manfaatnya, selain itu dinamai Bank Wakaf Mikro dikarenakan operasi BWM ini berada di lingkungan pesantren</p>	<p>Penelitian Eva Misfah 2019 fokus pada dampak Bank Wakaf Mikro pada masyarakat, sedangkan pada penelitian ini fokus penelitian terletak pada Model pembiayaan Bank Wakaf Mikro kepada Masyarakat dan dampaknya pada Masyarakat Metode penelitian Eva Misfah Bayuni 2019 menggunakan yuridis normatif dan diskriptif analisis sedangkan pada penelitian ini menggunakan Jenis Penelitian Kualitatif dengan metode penelitian Deskriptif</p>
4.	<p>Salisa Amini (2019), Peran Bank Wakaf Mikro Syariah Pesantren</p>	<p>Metode penelitian yang digunakan adalah observasi, wawancara,</p>	<p>Penelitian Salisa Amini 2019 fokus pada Peran Bank Wakaf Mikro Syariah Pesantren,</p>

	Mawaridussalam Dalam Pemberdayaan Ekonomi Masyarakat	dengan pendekatan kualitatif deskriptif - Hasil penelitian menunjukkan pesantren melalui Bank Wakaf Mikro Syariah memiliki peran dalam memberdayakan masyarakat dengan memberikan pinjaman modal usaha, melepaskan diri dari jerat rentenir dan sistem bunga atau riba serta menambahkan ilmu agama yang sudah jelas memberikan kesejahteraan masyarakat	sedangkan pada penelitian ini fokus penelitian terletak pada Model pembiayaan Bank Wakaf Mikro kepada Masyarakat dan dampaknya pada Masyarakat
5.	Siti Maulani Kusuma Wijaya (2021), Bank Wakaf Mikro sebagai Instrument Peningkatan Produktifitas Usaha Mikro	- Tulisan ini disusun melalui metode Studi Pustaka (library research) dengan menggunakan data sekunder. - Dari hasil pengamatan dari berbagai literatur, Bank Wakaf Mikro dengan akses permodalannya menjadi salah satu alternatif bagi peningkatan taraf hidupp para pelaku usaha mikro untuk mengembangkans usahanya.	- Penelitian Siti Maulani Kusuma Wijaya 2021 fokus Bank Wakaf Mikro pada akses permodalan BWM bagi peningkatan taraf hidup para pelaku usaha mikro untuk mengembangkan usahanya., sedangkan pada penelitian ini fokus penelitian terletak pada Model pembiayaan Bank Wakaf Mikro kepada Masyarakat dan dampaknya pada Masyarakat.
6.	Alpian (2021), Analisis Model Pembiayaan Bank Wakaf dalam Pemberdayaan Usaha Mikro Syariah (Studi Kasus: Bank Wakaf	- Jenis penelitian ini adalah kualitatif. - Dari hasil penelitian ini dapat disimpulkan bahwa dalam pelaksanaan pembiayaan qardh, pertama-tama tentang proses pembiayaan,	- Penelitian Alpian (2019) fokus pada model pembiayaan wakaf Bank Wakaf Mikro, sedangkan pada penelitian ini fokus penelitian terletak pada Model pembiayaan Bank Wakaf Mikro kepada

	Mikro Al Hijrah, Pondok Pesantren Darul Hijrah Cindai Alus Martapura)	<p>pertama-tama, anggota asosiasi BWM atau calon klien membawa fotokopi identitas keluarga dan kartu identitas ke WeChat untuk pendaftaran. kantor bank wakaf. Kedua, calon nasabah harus bertemu dengan lima orang untuk membentuk kelompok KUMPI. Ketiga, Andaharus mengikuti seleksi pendahuluan melalui pelatihan kelompok wajib (PWK). mencair. Kemudian datang acara Halaqoh Mingguan (HALMI) yang terdiri dari 35 kelompok. 2. Konfirmasi Jaminan Dalam hal jaminan, pihak pondok pesantren BWM Al Hijrah Darul Hijrah Cindai Alus Martapura tidak memiliki jaminan yang dipersyaratkan. Untuk menghindari risiko pembiayaan macet, penjaminan utang menganut konsep kafalah, yaitu memberikan pihak ketiga sebagai penjamin atas pembiayaan yang diterima nasabah.</p>	Masyarakat dan dampaknya pada Masyarakat.
7.	Muhammad Alan Nur (2019), Peranan Bank Wakaf Mikro dalam Pemberdayaan Usaha Kecil Pada	<p>Penelitian ini menggunakan metode kualitatif dengan pendekatan fenomenologis. Hasil penelitian menunjukkan bahwa pembiayaan dan pendampingan usaha yang</p>	Penelitian Muhammad Alan Nur (2019) fokus pada dampak model pembiayaan wakaf Bank Wakaf Mikro, sedangkan pada penelitian ini fokus penelitian terletak pada

	Lingkungan Pesantren	dilakukan oleh Bank Wakaf Mikro Al-Pansa berdampak pada peningkatan jumlah anggota produksi. Peningkatan produksi ini telah menyebabkan peningkatan pendapatan usaha dan keuntungan pelanggan yang selanjutnya membantu meningkatkan kondisi ekonomi pelanggan. Meski mengalami peningkatan, namun peningkatan tersebut tidak meningkat secara signifikan.	Model pembiayaan Bank Wakaf Mikro kepada Masyarakat dan dampaknya pada Masyarakat.
8.	Wizna Gania Balqis dan Tulus Sartono (2019), Bank Wakaf Mikro Sebagai Sarana Pemberdayaan Pada Usaha Mikro, Kecil Dan Menengah	Penelitian ini menggunakan penelitian hukum empiris dengan menggunakan pendekatan kualitatif. Hasil penelitian menunjukkan bahwa mekanisme pembiayaannya Bank Wakaf Mikro berbasis kelompok dan imbal hasil yang didapat sebesar 3% tanpa agunan. Transaksi dalam lembaga keuangan syariah harus menggunakan akad yang sesuai dengan nilai-nilai syariah	Penelitian Wizna Gania Balqis dan Tulus Sartono (2019) fokus pada mekanisme pembiayaannya Bank Wakaf Mikro berbasis kelompok dan imbal hasil yang didapat, sedangkan pada penelitian ini fokus penelitian terletak pada Model pembiayaan Bank Wakaf Mikro kepada Masyarakat dan dampaknya pada Masyarakat.
9.	Abdul Ghofur (2021), Analisis Pembiayaan Syariah Pada Bank Wakaf Mikro Bank Wakaf Mikro Al-Fitra Wafa Mandiri Surabaya	Jenis dan Pendekatan penelitian ini adalah penelitian kualitatif deskriptif dengan menggunakan Instrumen Pengumpulan Data (IPD) melalui observasi,	Penelitian Abdul Ghofur (2021) fokus pada kehadiran Bank wakaf mikro dalam memperbaiki taraf hidup masyarakat, sedangkan pada penelitian ini fokus penelitian terletak pada

		<p>wawancara, dan dokumentasi.</p> <p>Bank wakaf mikro hadir ditengah masyarakat bawah dan jauh dari kata profit bisnis. Hal itu bisa dilihat dari transaksi bisnis yang dijalankan bank wakaf mikro Al Fithrah Wava Mandiri contohnya. Sehingga masyarakat benar benar merasa manfaatnya. Meski berada pada ranah pembiayaan sosial, mungkin besok atau lusa bisa dikembangkan dengan berbagai akad jual beli ataupun bagi hasil.</p>	<p>Model pembiayaan Bank Wakaf Mikro kepada Masyarakat dan dampaknya pada Masyarakat.</p>
10.	<p>Yuninda Roro Yekti Nugrahana Dan Irham Zaki (2020), Peran Bank Wakaf Mikro Di masa Pandemi Covid - 19</p>	<p>Penelitian ini menggunakan pendekatan kualitatif deskriptif dengan metode studi kasus.</p> <p>Hasil penelitian ini menunjukkan bahwa Bank Wakaf Mikro berperan dalam situasi pandemi covid-19 yaitu dengan melakukan sistem baru dalam pelayanannya meliputi proses pendataan nasabah yang terdampak pandemi COVID-19, media online sebagai pengembangan usaha, menutup proses pembiayaan tetapi memberikan fasilitas untuk diarahkan kepada lembaga keuangan lain.</p>	<p>Penelitian Yuninda Roro Yekti Nugrahana Dan Irham Zaki (2020) fokus pada Peran Bank wakaf mikro dalam situasi pandemi covid-19, sedangkan pada penelitian ini fokus penelitian terletak pada Model pembiayaan Bank Wakaf Mikro kepada Masyarakat dan dampaknya pada Masyarakat.</p>

11.	Safirah Cahyani Akuntansi (2021), Peran Bank Wakaf Mikro Dalam Meningkatkan Ekonomi Produktif Pelaku Usaha Kecil Menengah Sekitar Pesantren Muwaridus Salam	<p>Metode yang digunakan adalah deskriptif. Jenis data pada penelitian ini adalah kualitatif, sumber data dalam penelitian ini adalah data primer yang didapat melalui wawancara.</p> <p>Hasil dari penelitian ini menunjukkan bahwa peran bank wakaf mikro adalah memberikan pembiayaan kepada masyarakat sekitar pesantren dengan segala kemudahan yaitu pembiayaan tanpa agunan, selain memberikan pembiayaan bank wakaf mikro juga memberikan pendampingan dengan prinsip syariah kepada masyarakat melalui HALMI (Halaqah Mingguan) halaqah mingguan merupakan kegiatan pendampingan bank wakaf mikro terhadap kegiatan perkembangan usaha nasabah dan pendampingan terhadap spiritual dan religiusitas nasabah.</p>	<p>Penelitian Safirah Cahyani Akuntansi (2021) fokus pada peran bank wakaf mikro dalam memberikan pembiayaan kepada masyarakat sekitar pesantren, sedangkan pada penelitian ini fokus penelitian terletak pada Model pembiayaan Bank Wakaf Mikro kepada Masyarakat dan dampaknya pada Masyarakat.</p>
12.	Faisal Bagus Aji Apriliawan (2021), Peran bank Wakaf Mikro Dalam Meningkatkan Kesejahteraan Masyarakat (Studi Kasus Bank Wakaf	<p>Pendekatan penelitian ini adalah menggunakan pendekatan deskriptif kualitatif dengan didasarkan pada pengamatan, wawancara atau penelaahan dokumen</p> <p>Hasil penelitian ini menunjukkan bahwa</p>	<p>Penelitian Faisal Bagus Aji Apriliawan (2021) fokus pada pengelolaan dana pada BWM Tebuireng Mitra Sejahtera, sedangkan pada penelitian ini fokus penelitian terletak pada Model pembiayaan Bank</p>

	Mikro Tebuireng Mitra Sejahterah)	pengelolaan dana pada BWM Tebuireng Mitra Sejahtera juga telah terskema dengan baik, rapih dan tertib. Penelitian ini juga menunjukkan bahwa BWM Tebuireng Mitra Sejahtera memiliki peran dalam meningkatkan kesejahteraan masyarakat.	Wakaf Mikro kepada Masyarakat dan dampaknya pada Masyarakat.
--	-----------------------------------	--	--

E. Tujuan

Berdasarkan permasalahan yang telah di kemukakan di atas, Maka peneliti memetakan beberapa tujuan dari dilakukannya penelitian ini yaitu:

- a. Untuk mengetahui Model Pembiayaan Bank Wakaf Mikro Pesantren Ummul Mukminin Makassar Dalam Pemberdayaan Usaha Mikro Syariah
- b. Untuk Mengetahui Dampak Bank Wakaf Mikro Dalam Pemberdayaan Usaha Mikro Syariah terhadap perekonomian Warga sekitar Pesantren Ummul Mukminin Makassar

F. Manfaat

Berdasarkan objek permasalahan dan tujuan yang ingin dicapai yang menjadi fokus penelitian, penelitian ini diharapkan dapat memberikan manfaat dan kontribusi sebagai berikut:

- a. Manfaat Teoritis

Penelitian ini bertujuan untuk menjadi acuan dan landasan bagi keberhasilan Bank Wakaf Mikro yang memberdayakan usaha mikro

syariah. Ini membantu mengembangkan lebih lanjut teori *Stewardship* yang diusulkan oleh Donaldson dan Davis pada tahun 1991. Implementasi teori *Stewardship* menempatkan Bank Wakaf Mikro Syariah sebagai prinsipal yang mempercayakan klien dalam hal ini sebagai *steward* atau pengelola dana yang idealnya dapat mempertimbangkan semua kepentingan bersama antara prinsipal dan steward. Dimana antara pemilik modal dan pengguna saling diajak untuk bekerja sama dalam organisasi, setiap Tindakan saling menguntungkan di semua pihak. Oleh karena itu, penelitian ini terkait dengan akuntabilitas usaha mikro dan kepercayaan yang dihasilkan oleh bank usaha mikro dan pemilik modal untuk saling mendapatkan keuntungan.

b. Manfaat Praktis

Menurut Donald Ary, Secara umum, penelitian ini diharapkan dapat memberikan pengetahuan dan motivasi kepada pembaca. Penyelesaian Bank Wakaf melibatkan beberapa pihak, antara lain:

- i. Pelaku usaha mikro, dalam hal ini penelitian ini bisa menjadi alat atau instrumen supaya pemerintah lebih memperhatikan masyarakat disekelilingnya terutama bagi usaha kecil dan pemerintah juga harus bekerja keras supaya usaha kecil ini bisa tetap berjalan dan berkembang dari yang sebelumnya.
- ii. Bank wakaf, Kajian ini dapat digunakan sebagai solusi pengentasan kemiskinan yang dikelola dengan donasi dari pemilik modal kepada masyarakat kecil melalui investasi atau pendanaan agar usaha mikro dapat bertahan.

iii. Masyarakat, Penelitian ini dapat digunakan sebagai penelitian khusus di masa depan, jadi saya pikir pemerintah harus melakukan yang terbaik. Di sisi lain, mengoptimalkan kinerja ini membutuhkan dukungan masyarakat luas. Kita perlu bekerja sama untuk menciptakan situasi yang layak sehingga pembangunan dapat berjalan lancar di semua bidang.



BAB II

TINJAUAN TEORITIS

A. Teori *Stewardship*

Stewardship theory dikembangkan oleh Donaldson dan Davis pada tahun 1991. *Stewardship* theory adalah teori yang menjelaskan keadaan manajemen yang mengejar keuntungan dari tujuan utama target daripada mengejar keuntungannya sendiri. Teori mengasumsikan kepuasan dan keamanan ketika sebuah organisasi berhasil. Keberhasilan organisasi dicapai berkat memaksimalkan kemudahan penggunaan oleh klien dan manajemen.

Teori *Stewardship* dapat di definisikan dalam dunia pembiayaan perusahaan perbankan. Bank syariah sebagai direksi mempercayakan nasabah sebagai steward (pelayan) untuk mengelola dana idealnya mampu memperhitungkan semua kepentingan bersama antara direksi dan steward berdasarkan pelayan memiliki perilaku yang dapat dilatih sehingga selalu dapat diundang. Mereka bekerja sama dalam organisasi, memiliki perilaku kolektif atau kelompok yang lebih bermanfaat daripada individu, dan selalu siap melayani (Riyadi dan Yulianto, 2014). Menurut Pramono (2013), teori manajemen juga menjelaskan bahwa eksekutif seperti manajer di bank syariah, dapat dimotivasi untuk bertindak dan melayani direktornya dengan cara terbaik. Menurut Yulianto dan Asrori (2015), teori manajemen adalah teori yang menggambarkan suatu keadaan dimana manajer tidak dimotivasi oleh tujuan individu tetapi lebih terfokus pada tujuan hasil utama mereka untuk kepentingan organisasi, sehingga teori manajemen memiliki pengaruh

psikologis dan sosial. dampak dasar sosiologis dikembangkan untuk memotivasi eksekutif seperti Butler untuk bertindak sesuai dengan keinginan klien.

Selain itu, tindakan Steward tidak pernah meninggalkan organisasi karena berusaha mencapai tujuan organisasi. Arti dari teori kepengurusan dalam penelitian Merupakan Bank Umum Syariah sebagai pengelola dana (*Mudharib*) dan bertujuan untuk melayani pemilik dana (*Shahibul Maal*) semaksimal mungkin. Pengelola dana (*Mudharib*) menjaga amanah pemilik dana (*Shahibul Maal*) dengan mengelola dana yang disimpan dengan memberikan pembiayaan bagi hasil kepada debitur. Dana bagi hasil ini diberikan dalam bentuk dana Mudarabah dan Musyarakah, yang memberikan imbalan atau imbal hasil kepada bank dalam bentuk bagi hasil.

Teori *Stewardship* dapat didefinisikan dalam produk keuangan lembaga perbankan Bank syariah sebagai prinsipal mempercayakan kliennya sebagai kustodian untuk mengelola dananya, idealnya berdasarkan layanan yang memiliki kemampuan untuk membentuk semua kepentingan bersama antara prinsipal dan Individu selalu dapat mengajak mereka untuk bekerja sama karena mereka dapat saling diuntungkan. organisasi Memiliki perilaku kelompok atau kelompok yang sangat bermanfaat secara pribadi dan siap melayani setiap saat. Dengan menerapkan teori ini, pemilik dana (*Shahibul Maal*) mengalihdayakan pengelolaandana tersebut kepada pengelola dana (*Mudharib*) untuk mencapai tujuan yang samayaitu usaha produktif untuk mencapai kesejahteraan hidup. Pengelola dana harus kredibel dan memiliki tingkat tanggung jawab yang tinggi dalam mengelola dana tersebut.

Teori pendapatan/laba merupakan pendapatan bersih yang diperoleh dari selisih antara total pendapatan perusahaan dengan total biaya. Menurut Kusnadi et al (2004), besarnya laba dapat dilihat dari laporan laba rugi perusahaan. Laporan laba rugi ini menunjukkan sumber pendapatan dan biaya yang dikeluarkan sebagai biaya perusahaan. Pendapatan memiliki pengaruh yang besar terhadap kelangsungan hidup suatu usaha. Semakin tinggi pendapatan yang dihasilkan, maka semakin besar pula kemampuan perusahaan untuk mendanai seluruh biaya dan aktivitas yang dilakukan. Selain itu, pendapatan mempengaruhi laba rugi perusahaan. Ini akan muncul di laporan laba rugi dan perlu diingat bahwa pendapatan adalah sumber kehidupan bisnis. Tidak ada pendapatan, tidak ada keuntungan, tidak ada keuntungan, tidak ada bisnis. Tentunya hal ini tidak terlepas dari pengaruh pendapatan terhadap hasil usaha.

Sebuah perusahaan membuat keuntungan jika melebihi total biaya pendapatan. Jika tidak, perusahaan akan mengalami kerugian. Konsep keuntungan yang dibahas dalam penelitian ini adalah keuntungan bank syariah dengan menghitung bagi hasil dengan cara bagi hasil. Yaitu dengan cara mendistribusikan keuntungan bersih dari usaha atau investasi tersebut. Keuntungan bank dan pelanggan ditetapkan pada saat penutupan kontrak. Karakteristik Pendapatan Dari perspektif akuntansi, setiap perusahaan memiliki jenis pendapatan yang berbeda, namun semua pendapatan tersebut memiliki karakteristik yang sama, mulai dari kelompok pendapatan dari penjualan produk jadi hingga pendapatan dari penjualan jasa. Inklusi mereka.

Karakteristik pendapatan dapat dibagi menjadi dua karakteristik berikut. Jika saldo Anda meningkat, Anda perlu melakukan reservasi di sisi kredit. Termasuk di sisi kredit berarti akan ditambahkan ke saldo pendapatan. Jika saldo Anda berkurang, Anda perlu mendebitnya. Semua reservasi di sisi debit berarti penurunan saldo pendapatan Anda. Jenis Pendapatan Pada kenyataannya, ada dua jenis elemen pendapatan yang dilaporkan dalam laporan laba rugi: pendapatan atau pendapatan dari kegiatan utama perusahaan (usaha utama) dan pendapatan atau pendapatan selain kegiatan utama perusahaan (usaha sekunder).

B. Model Pembiayaan

Pembiayaan dalam konteks perbankan dapat dibagi menjadi dua model. Yang pertama adalah pembiayaan tradisional, yang didasarkan pada kompensasi berbasis bunga. Kedua pembiayaan, di sisi lain, didasarkan pada Syariah, dan pendanaan Syariah didasarkan pada nilai-nilai Syariah untuk menghindari riba, galler, Meyer dan faktor lainnya. Pembiayaan merupakan bagian penting dari upaya perbankan syariah dalam menyalurkan dana kepada nasabahnya berdasarkan prinsip syariah. Penyaluran dana dalam bentuk pembiayaan didasarkan pada hubungan kepercayaan antara pemilik dana dengan penerima dana. Yang penting pemilik dana harus yakin bahwa dana yang diterima berupa dana kepada penerima dana pasti akan mendapat imbalan.

Penerima modal berkewajiban tidak hanya untuk mendapatkan kepercayaan dari pemilik dana, tetapi juga untuk mengembalikan dana yang diterima sesuai dengan batas waktu yang disepakati pada saat pelunasan perjanjian pendanaan. Fungsi keuangan lembaga keuangan ini adalah membantu masyarakat memenuhi

kebutuhan dan meningkatkan usahanya. Pembiayaan berdasarkan *Akad Qardh* diperbolehkan dan telah disepakati oleh penerima hibah. Konsensus para ulama ini didasarkan pada kemanusiaan sebagai entitas sosial yang tidak dapat hidup tanpa bantuan orang lain. Tidak semua orang mendapatkan semua yang mereka butuhkan. Oleh karena itu, pinjam meminjam sudah menjadi bagian yang tidak asing lagi dalam kehidupan sosial dunia ini.

Selain itu, Islam adalah agama yang mengatur segala kebutuhan umatnya dan mengatur segala aspek kehidupan manusia. Dalam konteks perbankan Indonesia dapat dibedakan menjadi keuangan tradisional dan keuangan berbasis syariah. Pembiayaan tradisional berdasarkan imbalan berupa bunga, Dana Syariah, di sisi lain, adalah dana Syariah berdasarkan nilai-nilai Syariah dan melarang unsur penggalang, misil dan riba.

Ruang lingkupnya didasarkan pada nilai-nilai Syariah, sesuai dengan Undang-Undang Nomor 21 Bab 1 Pasal 1 Tahun 2008 tentang Bank Umum Syariah. Transaksi pinjam meminjam dalam bentuk transaksi bagi hasil Mudharabah dan musyarakah, transaksi sewa dalam bentuk Ijarah, atau pembelian pekerjaan berupa Ijarah, transaksi penjualan berupa *Murabahah*, *Salam*, dan *Istishna*, *Qardh*., Transaksi sewa Ijarah untuk transaksi multi-jasa, Menurut (Muhamad: 2005: 17), “pembiayaan atau financing adalah pembiayaan yang diberikan oleh suatu bank kepada pihak lain, baik oleh dirinya sendiri maupun oleh suatu lembaga untuk mendukung suatu investasi yang direncanakan”. M. Syafi`I menulis dalam bukunya “*Bank Syariah from Theory to Practice*” bahwa “pembiayaan merupakan salah satu misi utama bank dan merupakan fasilitas

pembiayaan untuk memenuhi kebutuhan pihak-pihak yang defisit. Dalam bukunya *Islamic Financial Management*, Dr. H. Veitzhal Rivai dan Andria Permata Veitzal, “Keuangan adalah penyediaan uang atau tagihan yang dipersamakan dengan itu berdasarkan perjanjian atau perjanjian kredit antara lembaga keuangan pihak lain yang memungkinkan peminjam untuk membayar kembali. remunerasi atau pembagian keuntungan diperlukan setelah jangka waktu tertentu dari utang.

Pemberdayaan Menurut Sumodiningrat pemberdayaan masyarakat secara khusus diupayakan melalui pembangunan ekonomi kerakyatan. Di sisi lain, pembangunan ekonomi rakyat harus dimulai dengan upaya menyelamatkan masyarakat dari kemiskinan. Selanjutnya Sumodiningrat menyampaikan bahwa setidaknya ada lima aspek kunci dari upaya penguatan masyarakat di atas dukungan finansial sebagai modal usaha, pembangunan infrastruktur untuk mendukung pengembangan kegiatan, penyediaan fasilitas dan pelatihan bagi pejabat dan masyarakat. komunitas sosial harus diikutsertakan, Ketika sebuah lembaga ekonomi seperti bantuan yang disediakan masyarakat perlu mengganti hari dengan tabungan yang dikumpulkan dari surplus bisnis. Oleh karena itu, menurut Sumodiningrat, upaya penguatan masyarakat dapat dilihat dari aspek memungkinkan dan menciptakan iklim yang memungkinkan masyarakat untuk berkembang, Titik awalnya adalah pengakuan bahwa setiap orang dan semua masyarakat memiliki potensi untuk berkembang. Dengan kata lain, tidak ada masyarakat yang benar-benar tidak berdaya. Jika tidak, kita akan tersingkir dari kehidupan.

Pemberdayaan merupakan upaya membangun kekuatan dengan cara membangkitkan kesadaran, memotivasi, meningkatkan dan mengembangkannya. Pemberdayaan berupa penguatan potensi dan meningkatkan kekuatan masyarakat. Dalam konteks ini, diperlukan langkah-langkah yang lebih positif serta menciptakan iklim dan atmosfer. Pemberdayaan ini melibatkan langkah-langkah konkrit, memberikan kontribusi yang beragam dan membuka akses peluang pemberdayaan masyarakat. Melindungi dan memberdayakan juga berarti melindungi, Proses pemberdayaan perlu dilakukan untuk mencegah yang lemah menjadi lemah karena kurangnya otoritas ketika berhadapan dengan yang kuat.

Oleh karena itu, melindungi dan merawat yang rentan sangat basic dalam konsep pemberdayaan masyarakat. Melindungi tidak berarti mengisolasi atau menyembunyikan interaksi, Ini karena mengaburkan yang kecil dan melemahkan yang lemah. Perlindungan harus dilihat sebagai upaya untuk mencegah persaingan yang tidak seimbang dan eksploitasi yang kuat terhadap yang lemah. Pemberdayaan masyarakat tidak membuat masyarakat bergantung pada program kursi yang berbeda. Pada dasarnya, Anda harus melakukan semua kesenangan sendiri (hasilnya bisa ditukar dengan pihak lain). Oleh karena itu, tujuan akhirnya adalah membangun kemampuan untuk menjadikan masyarakat mandiri, berdaya dan terus berkembang untuk kehidupan yang lebih baik.

C. Bank Wakaf Mikro

Menurut Kasmir, pengertian bank secara lebih umum dapat menjelaskan bahwa bank adalah suatu badan yang bergerak di bidang keuangan. Singkatnya,

perbankan selalu relevan dalam bidang ini (Kartasasmita Ginanjar: 1996). Wakaf berasal dari bahasa arab “*waqfu*” yang berarti “*al-habsu*”. Ini adalah kata dalam bentuk Masdar, yang berarti menahan, menghentikan, atau diam. Jika dikaitkan dengan harta seperti tanah, binatang, kata tersebut berarti membekukan hak milik untuk kepentingan tertentu (Lailatul Qadariyah, 2015: 57). Dalam terminologi Syariah Islam, wakaf diartikan sebagai “kepemilikan benda-benda material untuk tujuan keuntungan” (Mujianti Asmuni, 2018: 33).

Berdirinya Bank Wakaf Mikro berawal ketika Muhammad Yunus, seorang profesor ekonomi di Bangladesh, bertemu dengan seorang pengemis. Dia hampir mengabaikan wanita itu, tetapi memutuskan untuk bertanya padanya, "Apa yang akan dia lakukan dengan uang itu?" Wanita itu menjawab bahwa dia akan memulai bisnis kecil-kecilan dengan menjual ayam. Dia memberinya uang, dan beberapa minggu kemudian wanita itu memberinya sekeranjang telur untuk membayar hutangnya. Orang miskin mungkin tidak memenuhi syarat yang cukup untuk mengajukan pinjaman bank, tetapi bukan berarti orang miskin tidak mau membayar utangnya jika ada kesempatan. Saat ini, hampir setiap bank umum memiliki departemen yang berfokus pada keuangan mikro (Yunus Muhammad, 2008: 27).

Latar belakang berdirinya Bank Wakaf Mikro Syariah adalah pertama-tama untuk mengatasi ketimpangan dan kemiskinan dengan memperkuat usaha-usaha produktif yang dapat dikelola langsung oleh masyarakat miskin. Kedua Pesantren tersebut merupakan lembaga yang berpotensi menjalankan fungsi strategis. Ketiga lembaga keuangan mikro Syariah (LKM Syariah) tersebut merupakan lembaga yang dilindungi hukum dan memiliki potensi besar untuk memberdayakan

masyarakat miskin. Keempat LAZNAZ dan BSM Ummah secara strategis terintegrasi dalam pemberdayaan masyarakat miskin dengan menggabungkan pesantren dan LKM Islam dalam misi mengembangkan program yang berkelanjutan dan memberikan manfaat maksimal kepada masyarakat.

Melihat era millennium saat ini, perkembangan keuangan syariah di dunia semakin dituntut. Gagasan Wakaf Tunai dipelopori oleh M.A. pada abad ini. Manan, seorang sarjana ekonomi Islam di Bangladesh, mendirikan Social Islamic Bank Limited (SIBL). Sebuah gagasan Muamara fik modern yang memberikan solusi penanggulangan kemiskinan yang dikelola dari sumbangan orang-orang kaya kepada masyarakat kecil melalui investasi dan pendanaan. Sejak diluncurkan pada Oktober 2017, hadirnya Bank Wakaf Mikro diyakini akan semakin memudahkan para pemangku kepentingan terutama masyarakat dan UMKM untuk menggalang dana, meningkatkan literasi dan inklusi keuangan (Infobanknew.com). Program ini bertujuan untuk menjadi solusi cepat dalam memberikan akses permodalan atau dana kepada mereka yang belum terhubung dengan lembaga keuangan formal, khususnya di lingkungan pesantren.

Tidak seperti kebanyakan lembaga keuangan, Bank Wakaf Mikro tidak diperbolehkan menerima simpanan dari masyarakat (tidak ada simpanan) karena berfokus pada pemberdayaan masyarakat melalui pembiayaan dan dukungan bisnis. BWM bernuansa Islami lebih dapat diterima oleh masyarakat Islam di lingkungan Pesantren, karena setidaknya keduanya bebas dari riba dan memiliki semangat tolong menolong. Selain itu, kehadiran BWM di tengah-tengah masyarakat kelas bawah memberikan akses lembaga yang lebih langsung kepada masyarakat luas.

Secara psikologis, BWM didasarkan pada Q.S. dan karenanya diterima oleh masyarakat. Ayat 2 Al-Maidah saling menganjurkan untuk saling membantu dan melarang pertentangan (Q.S Al-Maidah: 2).

BWM juga merupakan Shirkahal-ta'awuniyyah, bentuk saling mendukung antar Nasabah dan saling meningkatkan kesejahteraan (Mahmud Shaltut dan Al-Fatawa: 2016: 394). Gotong royong ini dilakukan dalam bentuk pendanaan kelompok. Di sisi lain, keberadaan BWM secara logis diterima karena dekat dengan masyarakat dan persyaratan pendanaan yang tidak rumit dan sederhana. Selain karena keberadaan BWM layak secara ekonomi, keberadaan BWM cukup membantu masyarakat secara sosial, dan BWM memberikan dukungan melalui agama, pendidikan dan kegiatan masyarakat kepada pelanggan kami, juga dapat meningkatkan martabat (website Organisasi Jasa Keuangan).

UU Lembaga Keuangan Mikro pertama tahun 2013 menjadi dasar hukum bagi Bank Mikrowakaf. Bank Wakaf Mikro menjadi pilot project OJK untuk meningkatkan inklusi keuangan dan mengembangkan produk keuangan mikro untuk masyarakat umum. Selain itu, keberadaan Bank Wakaf Mikro mengikuti implementasi Peraturan Presiden Republik Indonesia Nomor 82 tentang Strategi Nasional Keuangan Inklusif. Melalui Bank Wakaf Mikro rintisan, Otoritas Jasa Keuangan menysasar masyarakat miskin yang memiliki motivasi dan semangat bekerja, serta masyarakat miskin yang dipercaya dan terdidik. Bank Wakaf Mikro unik karena tidak menggalang dana, menyediakan berbasis kelompok, hasil 3%, produk keuangan tanpa jaminan dan dukungan bisnis. Dalam keadaan seperti ini,

BMW mencoba berbagai hal untuk membantu pelanggannya melanjutkan bisnis mereka seperti biasa.

Namun yang kita ketahui saat ini, banyak yang terkena dampak pandemi COVID-19 dan ekonomi yang paling rentan. Dalam situasi ini, BWM tidak dapat memberikan pembiayaan modal karena pertemuan selama pandemi ini dilarang. Akibatnya, BWM tidak akan dapat meminjamkan karena semua Nasabah harus memeriksa persyaratan pinjaman kepada pelanggan BWM, tetapi BWM memiliki satu solusi Masalah ini berdasarkan komunikasi dengan institusi lain, layanan keuangan lainnya untuk mengatasi pelanggan yang tidak dapat mengumpulkan dana dari BMW. Dalam pengembangan lembaga keuangan mikro syariah berbasis pondok pesantren, terdapat tujuh prinsip program yang menjadi nilai dalam pelaksanaan program tersebut. Yakni, pemberdayaan fakir miskin, pembinaan sesuai prinsip syariah, kerjasama peminjaman kelompok (*ta`awun*), dan kemudahan (*sahl*), Keandalan dan Keberlanjutan Program, Berkah (website Biro Jasa Keuangan). M, A Menurut Manan, Bank Wakaf adalah bank yang mengelola dana wakaf (Alan Suud Maadi, 10:10 2017). Wakaf Tunai berperan sebagai pelengkap untuk mendanai berbagai proyek investasi sosial yang dikelola oleh Bank Syariah dan dapat disulap menjadi Bank Wakaf. Dengan definisi ini, Bank Wakaf Mikro adalah lembaga keuangan mikro Syariah yang berfokus pada pendanaan investasi orang-orang dengan pendapatan di bawah rata-rata, dan dana yang digunakan terdiri dari sumbangan murni. Bank Wakaf Mikro memberikan akses permodalan atau dana kepada mereka yang belum terkoneksi dengan lembaga keuangan formal, khususnya di pondok pesantren.

D. Model Pemberdayaan

Menurut Kamus Besar Bahasa Indonesia Swatono, pemberdayaan berasal dari kata *power* secara etimologis, Ini berarti kemampuan untuk melakukan sesuatu atau bertindak untuk "mengotorisasi" sebuah awalan berarti kuat, mampu, kuat, dan memiliki alasan (seperti metode) untuk mempelajari sesuatu. Mendapatkan awal dan akhir pesan dan menjadikannya suatu pemberdayaan yang dapat diartikan sebagai suatu cara, proses, upaya agar orang lain melakukan sesuatu (Kemendikbud RI, Kamus Besar Bahasa Indonesia, 2003: 241-242). Pemberdayaan adalah terjemahan dari pemberdayaan, dan pemberdayaan adalah terjemahan dari pemberdayaan.

Menurut Merriam Webster dan Oxford English Dictionary, kata "pemberdayaan" memiliki dua arti. Pemberian kuasa atau wewenang (memberi kuasa, memberi kuasa, atau mendelegasikan kuasa kepada pihak lain), memberi atau memampukan (mencoba memberikan kemampuan dan/atau tips daya) (Mardi Yatmi Hutomo, 2018: 1) -2). Oleh karena itu, kata kekuatan memiliki dua arti utama: memiliki kekuasaan dan memiliki kekuasaan (Sirajul Arifin dan Muhammad Andik Izzuddin, 2016: 190). Oleh karena itu, tidak dapat dipungkiri bahwa pemberdayaan merupakan suatu upaya untuk meningkatkan kemampuan penguatan diri guna memuaskan keinginan yang telah dicapai. Pemberdayaan menciptakan kemandirian baik dalam pemikiran maupun sikap perilaku, yang mengarah pada harapan hidup yang lebih baik (A Rofiq, 2005: 33).

Pemberdayaan rakyat merupakan upaya menaruh daya (*power*) atau penguatan (*strengthening*) buat menaikkan harkat dengan prestise lapisan rakyat yg

berada pada syarat nir bisa menggunakan mengandalkan kekuatannya sendiri sebagai akibatnya bisa keluar berdasarkan perangkap kemiskinan dengan keterbelakangan, atau proses memampukan dengan Pemberdayaan secara generik diartikan pemberkuasaan yg pada bahasa Inggris merupakan “empowerment” dengan secara konseptual diartikan pemberdaya. Pemberdayaan ekonomi dalam pada dasarnya bisa diupayakan melalui aneka macam aktivitas diantaranya pelatihan, pendampingan, penyuluhan, pendidikan dengan keterlibatan berorganisasi demi menumbuhkan dengan memperkuat motivasi hayati dengan bisnis, dan pengembangan pengetahuan dengan keterampilan hayati dengan kerja (Yayasan SPES, 1992:245). Berdasarkan arti tadi pemberdayaan bisa diartikan seorang atau forum yg mempunyai daya atau bisnis yg bisa mendorong atau memberdayakan orang lain sebagai akibatnya mendapat dengan mematuhi apa yg diinginkan sang pemberdayaan. Bahwa pemberdayaan bisa diartikan menjadi upaya memenuhi kebutuhan yg diinginkan individu, grup dengan rakyat luas yg mempunyai kemampuan buat melakukan pilihan dengan mengontrol lingkungannya termasuk asal daya yg terkait menggunakan kegiatan dan pekerjaannya (Edi Suharto: 2005: 8).

Penguatan ekonomi kerakyatan merupakan upaya penguatan unsur pemberdayaan guna meningkatkan harkat dan martabat strata sosial yang tidak bisa hanya mengandalkan kekuatan sendiri untuk menghindari jebakan kemiskinan dalam situasi sekarang ini. Melarikan diri ke belakang (Kartasmita Ginanjar: 1996: 19). Pemberdayaan ekonomi perlu memperkuat kepemilikan faktor produksi, memperkuat kontrol penjualan dan pemasaran, memperkuat masyarakat untuk

menerima gaji/upah yang layak, dan melakukan dalam beberapa aspek masyarakat itu sendiri. keterampilan dan aspek politik masyarakat (Yatmo Hutomo Mardi: 2000: 48). Definisi di atas biasa digunakan oleh pejabat pemerintah, Teori di atas

mengemukakan bahwa pemberdayaan adalah seseorang atau lembaga yang memiliki daya, usaha, dan kemampuan untuk mencapai keinginan seseorang atau mempengaruhi orang lain banyak profesional memberikan definisi pemberdayaan.

Berbagai definisi pemberdayaan dapat ditemukan dalam banyak literatur. Beberapa ahli menggunakan istilah "pemberdayaan ekonomi" secara langsung ketika menggambarkan hal ini. Kewajiban undang-undang lembaga keuangan mikro pertama tahun 2013. Didefinisikan LKM sebagai lembaga keuangan yang didirikan khusus untuk memberikan layanan pengembangan usaha dan pemberdayaan masyarakat, baik melalui pinjaman kepada Nasabah dan masyarakat atau pinjaman usaha mikro. Menurut Amanat, ada kata-kata yang menekankan pemberdayaan masyarakat di tingkat usaha mikro.

Pemberdayaan adalah upaya memberdayakan klien (audiens sasaran) untuk mengambil keputusan dan menentukan tindakan yang akan dilakukan dalam hubungannya dengan dirinya, termasuk mengurangi hambatan pribadi, individu dan masyarakat (Indarwanta dan Pujiastuti: 2011). Undang-Undang Nomor 1 Tahun 2013 tentang Lembaga Keuangan Mikro menjadi dasar hukum penyelenggaraan Lembaga Keuangan Mikro, termasuk Bank Wakaf Mikro sebagai pilot project OJK dengan tujuan untuk meningkatkan penguatan inklusi keuangan dan mengembangkan produk keuangan mikro masyarakat yang dikembangkan melalui Pesantren. lembaga keagamaan didirikan. Berdasarkan Informasi pengembangan

Lembaga Keuangan Mikro Syariah, terdapat 7 prinsip program yang menjadi Inti dalam pelaksanaan program, yaitu; Memberdayakan Orang Miskin, Mendukung Prinsip Syariah, Kerjasama Keuangan Kelompok (*Ta`awun*), Kenyamanan (*Sahl*), Amanah, Keberlanjutan Program, Berkah untuk bertemu kelompok usaha mikro yang efisien. Organisasi Bank Wakaf Mikro dalam memberdayakan dengan memberikan dana kepada masyarakat di lingkungan Pondok Pesantren Manahijussadat. Peran Bank Wakaf Mikro dalam memberdayakan usaha mikro adalah memberikan dukungan bisnis dari pra-nasabah hingga pasca-nasabah.

Mendampingi sebelum menjadi calon nasabah, upaya Bank Wakaf Mikro dilakukan dalam bentuk Pendampingan pada saat PWK (Persyaratan Pelatihan Tim). PWK (*Required Group Training*) adalah pertemuan 5 hari berturut-turut yang merupakan kegiatan pendidikan dan pelatihan yang diikuti oleh setiap calon Nasabah KUMPI setelah dinyatakan layak berdasarkan hasil Kingdom UK (Feasibility Check). Halmi (Halaqoh Mingguan) atau rempug kolektif adalah sarana atau kegiatan untuk memberikan nasehat kepada Nasabah KUMPI dan menyalurkan (dana bergulir) serta menghimpun kiriman uang, simpanan dan simpanan sesuai kebutuhan, dan kesepakatan kelompok. Dukungan Halmi hadir ketika pelanggan telah menjadi pelanggan dan telah mengikuti sejumlah persyaratan yang telah dipenuhi. Masyarakat sangat menyadari peran dan tanggungjawabnya sebagai nasabah Bank Wakaf Mikro, tidak hanya untuk materi keuangan yang diberikan seperti presentasi terkait pelatihan kelompok yang dibutuhkan, Bank Wakaf Mikro Bank, kontrak pendanaan yang digunakan, biaya remittance yang dibayarkan, pengembangan bisnis dan pengelolaan ekonomi rumah tangga,

namun mengetahui ajaran agama yang diajarkan oleh Bank Wakaf Mikro pondok pesantren dan tanggung jawabnya sebagai nasabah.

E. Usaha Mikro

Ada beberapa teori usaha mikro menurut para ahli atau yang berkaitan langsung dengan usaha mikro, antara lain: Pengertian usaha mikro secara tidak langsung termasuk dalam pengertian usaha kecil menurut UU No. kegiatan ekonomi skala, tradisional dan informal dalam arti tidak terdaftar, tidak terdaftar dan tidak terdaftar. Omset tahunan perusahaan adalah maksimum Rp 100.000.000. Dan dimiliki oleh warga negara Indonesia (Tulus Tambunan, 2012:12). Berdasarkan Pasal 1 No. (1) UU No. 20 Tahun 2008 Bagi Negara Usaha Mikro, Kecil dan Menengah, usaha mikro adalah usaha produktif milik orang perseorangan dan/atau badan usaha perorangan yang memenuhi kriteria usaha mikro menurut ketentuan Undang-undang ini. Menurut Badan Pusat Statistik (BPS), Badan Pusat Statistik (BPS) memberikan definisi usaha mikro, khususnya berdasarkan jumlah lapangan pekerjaan. Dari beberapa pendapat di atas, pengertian usaha mikro dapat dilihat dari berbagai aspek, baik dari segi kekayaan yang dimiliki oleh badan usaha, jumlah pegawai yang dimiliki maupun dari segi usaha, jumlah atau pendapatan usaha yang dimiliki oleh pelaku usaha mikro (M Kwartono Adi, 2007: 12-13).

Tujuan usaha mikro adalah untuk menumbuhkan dan mengembangkan usaha yang berkaitan dengan pembangunan ekonomi yang semata-mata berdasarkan demokrasi ekonomi. Visi dan misi UMKM adalah mengentaskan kemiskinan dan meningkatkan pendapatan masyarakat miskin dengan memperluas

lapangan kerja dan kesempatan berusaha (<http://menkokesra.go.id>). Di sisi lain, menurut Undang-Undang Nomor 20 Tahun 2008 tentang UKM, Pasal 3 menyatakan bahwa UKM bertujuan untuk pengembangan dan pengembanganusaha dalam rangka pembangunan ekonomi yang semata-mata didasarkan pada demokrasi ekonomi. Dengan tambahan investasi yang kecil, banyak pengusaha yang dapat tumbuh dan sebagian diharapkan berkembang menjadi usaha menengah dan besar (Sastro Sunarto dan Hartanto, 2006: 272).

Pengembangan Usaha Mikro Pengembangan usaha merupakan suatu bentuk usaha dalam perusahaan itu sendiri yang dapat berkembang ke arah yang lebih baik dan mencapai titik atau puncak kesuksesan. Pengembangan bisnis dilakukan oleh perusahaan yang mulai berproses, dan tampaknya ada peluang untuk melangkah lebih jauh. Pengembangan usaha adalah keadaan proses peningkatan penjualan Solusi ini menjadi ide yang layak (Purdi E, 200:35).

Analisis Peluang Tindakan yang dapat dilakukan dalam menanggapi peluang bisnis antara lain melakukan analisis peluang dalam bentuk riset pasar dengan calon pelanggan. Analisis ini dilakukan untuk melihat bagaimana pelanggan bereaksi terhadap produk, proses, dan layanan. Organisasi sumber daya Yang harus dilakukan ketika memulai bisnis adalah mengelola sumber daya manusia dan uang. Tahap ini sering disebut sebagai tahap startup bisnis. Pada tahap ini merupakan tahapan yang sangat penting karena merupakan kunci keberhasilan pada tahap selanjutnya.

Fase ini dapat disebut sebagai fase *start-up* Fase mobilisasi sumber daya Fase penggalangan dana dan pengambilan risiko adalah tahap terakhir sebelum fase

peluncuran. Problematika Usaha Mikro Menurut Tambunan, perkembangan usaha kecil dan menengah di Indonesia tidak lepas dari berbagai persoalan. UKM menghadapi beberapa masalah umum seperti keterbatasan modal kerja dan/atau modal investasi, kesulitan mendapatkan bahan baku berkualitas baik dengan harga terjangkau, teknologi terbatas, sumber daya manusia sumber daya yang baik (teknik manufaktur dan manajemen), informasi pasar dan kesulitan pemasaran. Luas dan sifat permasalahan tersebut dapat bervariasi tidak hanya tergantung pada jenis produk atau pasar yang dilayani, tetapi juga antar lokasi/antar wilayah, antar sentra, lintas industri/antar subsektor atau jenis kegiatan dan antar unit usaha dalam kegiatan yang sama/ sektor.

Ganewati (1997) menegaskan bahwa masalah yang sering dihadapi oleh usaha mikro dan kecil dapat bersifat internal maupun eksternal. Secara internal, keterbatasan usaha mikro dan kecil adalah permodalan, teknologi, akses pasar, sumber daya manusia dan manajemen, serta keterbatasan informasi. Sedangkan faktor eksternal adalah kebijakan pemerintah yang tidak mendukung usaha mikro dan kecil seperti kegiatan monopoli dan perlindungan beberapa industri besar. Kurangnya bimbingan terutama dalam pengelolaan keuangan, seperti perencanaan keuangan, penyusunan proposal, dll. Usaha kecil dan mikro membutuhkan dukungan banyak pihak. Dukungan ini harus datang dari pemerintah, LSM, lembaga keuangan, lembaga akademis dan organisasi donor. Lembaga keuangan mikro dapat menjadi sumber permodalan dan saluran permodalan, menciptakan lapangan kerja dan meningkatkan pendapatan, mendorong pembangunan di tingkat

desa, merangsang bisnis dan menyelamatkan perusahaan/operasi yang terkena dampak krisis.

F. Lembaga Keuangan Mikro Syariah

Islam telah melalui proses yang panjang sejak zaman Nabi SAW. mewarisi prinsip-prinsip dan dasar-dasar Islam seperti yang digariskan dalam Al-Qur'an. Cermin Nabi dilanjutkan oleh para sahabat dan kemudian oleh para pemikir Islam dalam pembangunan seluruh kehidupan, termasuk dasar-dasar keuangan Islam, yang kemudian diterapkan oleh pemerintah Islam dalam implementasi kebijakan keuangan publik. Beberapa prinsip dasar yang dikembangkan untuk mengakar dalam keuangan mikro antara lain dikemukakan oleh Subagyo, sebagai berikut: Prinsip pemerataan diatur untuk mewujudkan dan memelihara manfaat bagi masyarakat. Khasiatnya terbagi menjadi 3 yaitu *dharuriyyat*, *haajiyat* dan *tahsiniyyaat*. Sedangkan dari kemaslahatan ini, segala ketentuan hukum yang bertentangan dengan tujuan syariat, termasuk perlindungan agama, jiwa, roh, keturunan, dan harta benda, harus ditolak.

Prinsip kerjasama dengan pelarangan riba, bentuk-bentuk jalinan lain terbuka dalam bermuamalah. Islam sangat menganjurkan umatnya untuk bergotong royong mencapai cita-citanya. Ketika seseorang membentuk kemitraan berarti juga ada pengakuan yang sama memandang masing-masing pihak, dalam Islam sejak awal yang diajarkan oleh Nabi. pada bentuk. Kerjasama ini antara lain: mudharabah, musyarakah dan bentuk-bentuk pembangunan lainnya. Kejujuran

Kejujuran dalam Islam adalah yang terpenting. Kerusakan, kejahatan dan bentuk kerugian lainnya timbul dari ketidakjujuran dalam perilaku manusia.

G. Kerangka Konseptual

Dalam riset ini peneliti memiliki 2 arah penelitian yaitu 1) model pemberdayaan wakaf yang efektif pada usaha mikro dalam praktik *qardh* yang dilakukan oleh Bank Wakaf Mikro (BMW) yang berlokasi di Jl. Perintis Kemerdekaan KM. 17 (K.H. Abd. Jabbar Asyhiri), Kelurahan Pai, Kecamatan Biringkanaya, Makassar, Sulawesi Selatan, dan 2) dampak pemberdayaan produktif wakaf terhadap usaha mikro dalam praktik *qardh* oleh Bank Wakaf Mikro (BMW) yang berlokasi di Jl. Perintis Kemerdekaan KM. 17 (K.H. Abd. Jabbar Asyhiri), Kelurahan Pai, Kecamatan Biringkanaya, Makassar, Sulawesi Selatan terhadap kehidupan Masyarakat Kota Makassar.

Untuk menjawab kedua alur penelitian tersebut, peneliti berangkat dari teori yang telah diuraikan sebelumnya pada bab II yaitu: mengenai pemberdayaan wakaf produktif untuk kepentingan sosial dan ekonomi, dengan objek pemberdayaan wakaf produksi berupa wakaf uang, wakaf, wakaf pasar saham dan wakaf hak kekayaan intelektual dan teori Kahfi tentang jenis keuangan untuk memberdayakan wakaf produksi dalam bentuk tradisi dan lembaga wakaf. dan mengenai dampak model pemberdayaan wakaf produksi dibagi menjadi 2 faktor, yaitu: faktor *Maddi* (materi) dan faktor *Ma'nawi* (non fisik). Proses penelitian menggunakan metode deskriptif kualitatif yang berorientasi pada data lapangan yang diperoleh dari dokumen, wawancara dan observasi. Selain berdasarkan dari teori yang telah

dijelaskan pada Bab II, hasil penelitian kemudian dijelaskan pada Bab IV setelah berdialog dengan penelitian-penelitian sebelumnya pada Bab I.



Gambar. 2.1 Kerangka Pikir

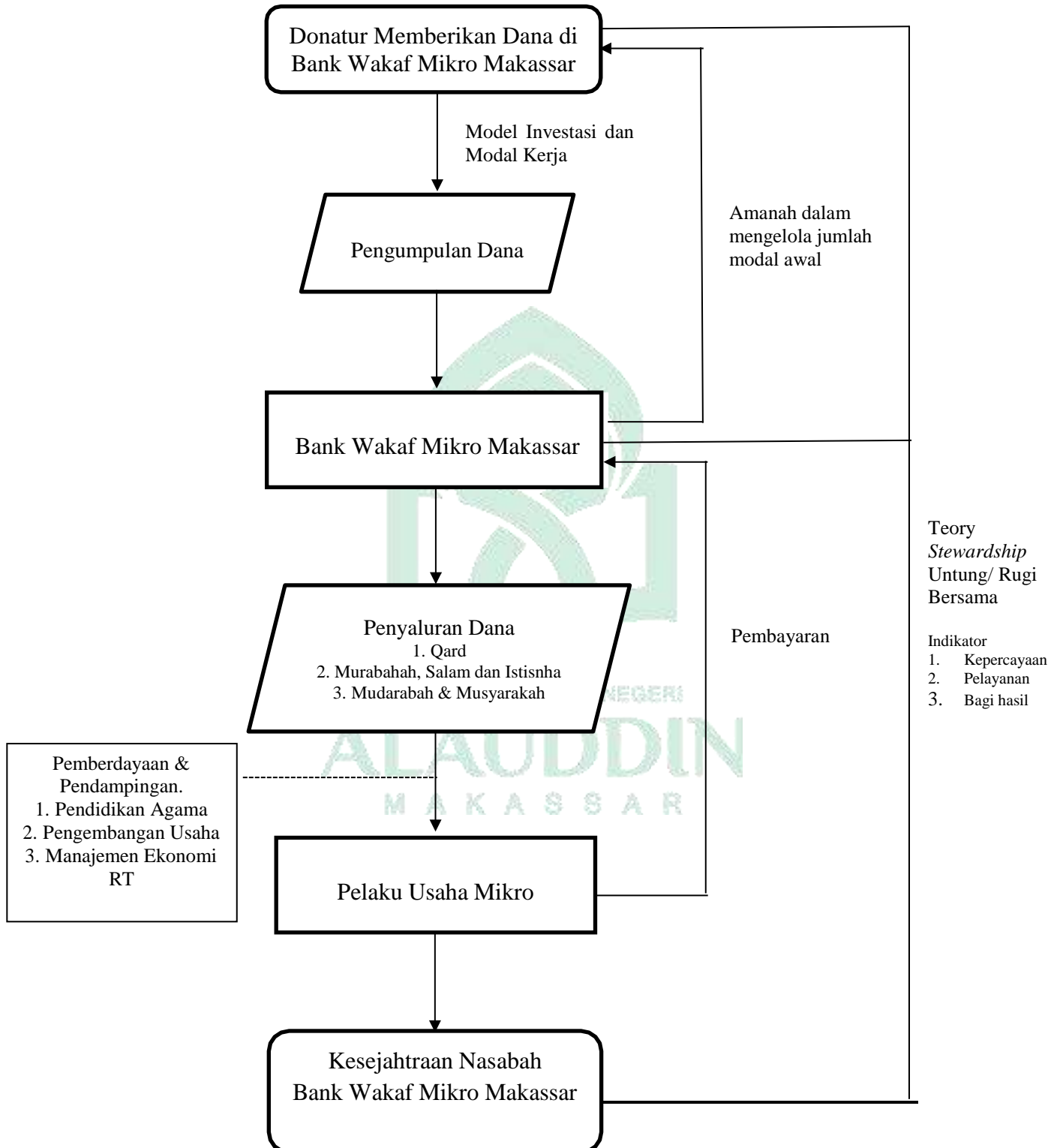

BAB III

METODE PENELITIAN

A. Metode dan Lokasi Penelitian

Metode penelitian adalah cara atau prosedur yang digunakan untuk melakukan penelitian sehingga dapat memenuhi rumusan masalah dan tujuan penelitian. Pada dasarnya, metode penelitian adalah cara ilmiah di mana data dikumpulkan untuk tujuan dan penggunaan tertentu. Sistem tersebut juga merupakan metode yang digunakan oleh peneliti untuk mengumpulkan informasi dan data tentang berbagai masalah yang berkaitan dengan masalah yang diteliti.

Metode penelitian didefinisikan sebagai sarana ilmiah untuk mengumpulkan data yang valid dengan tujuan untuk menemukan, mendemonstrasikan, dan mengembangkan pengetahuan untuk selanjutnya digunakan untuk memahami, memecahkan, dan memprediksi masalah (Metodologi Penelitian (Kumba Digdowiseiso, 2017: 24). adalah jenis penelitian kualitatif. Penelitian kualitatif adalah penelitian yang terjun langsung ke lapangan dan mengumpulkan informasi dari lapangan.sumber (Burhan Bungin, 2009: 4) .

Jenis penelitian ini dilakukan secara terbuka dengan wawancara mendalam. Wawancara mendalam dilakukan dengan informan untuk mendapatkan wawasan tentang bagaimana menggunakan model pendanaan oleh Bank Wakaf Mikro Makassar dalam melakukan pemberdayaan dan dampaknya terhadap pelaku UMKM di Pondok Pesantren Ummul Mukminin Makassar. Sesuai judul skripsi yang diangkat, maka Penelitian ini bertempat di Bank Wakaf Mikro (BMW) yang

berlokasikan di Jl. Perintis Kemerdekaan KM. 17 (K.H. Abd. Jabbar Asyhiri), Kelurahan Pai, Kecamatan Biringkanaya, Makassar, Sulawesi Selatan.

a. Pendekatan Penelitian

Penelitian kualitatif dapat dikelompokkan menjadi beberapa kategori. Menurut Denzin & Lincoln yang dikutip oleh Irianto dan Subandi (2015), metode penelitian kualitatif dibagi menjadi pendekatan biografis, fenomenologis, studi kasus, teoritis, dan etnografis. Dalam beberapa referensi, jenis penelitian kualitatif juga telah berkembang menjadi beberapa pendekatan, selain yang telah disebutkan sebelumnya, pendekatan penelitian kualitatif juga dapat berbentuk etnografi, studi karakter, studi tekstual, analisis isi, dan hermeneutika. Salah satu pendekatan yang dibahas kemudian dalam artikel ini adalah pendekatan fenomenologis. Ada pernyataan menarik dari Husserl mengenai penelitian kualitatif dan fenomenologi. Menurutnya, semua penelitian kualitatif memiliki aspek fenomenologis, namun pendekatan fenomenologis tidak dapat diterapkan pada semua penelitian kualitatif. Artinya semua penelitian kualitatif memiliki aspek fenomenologis, tetapi pendekatan fenomenologis tidak dapat diterapkan pada semua penelitian kualitatif (Padilla-Diaz: 2015).

Metode penelitian yang penulis lakukan adalah metode penelitian kualitatif dengan metode fenomenologi, fenomenologi adalah jenis penelitian kualitatif dimana peneliti dapat menarik generalisasi dari apa yang diamati/dianalisis secara sentimental, dari teori abstrak tentang proses, tindakan, atau interaksi berdasarkan pandangan para partisipan yang melakukan penelitian. (Nur Indrianto dan Bambang

Supomo, 2010:146). Pendekatan ini sedang dilakukan untuk menentukan model pendanaan yang ada di Bank Wakaf Mikro (BWM).

b. Jenis Data dan Sumber Data Penelitian

Data primer adalah data yang diambil dari sumber primer di lapangan, melalui observasi, wawancara, atau dokumen. Observasi yang dilakukan meliputi observasi awal, yaitu terkait dengan pengumpulan data atau informasi pada Bank Wakaf Makro di Makassar. Selain itu, dalam wawancara dengan staf Bank Wakaf Makro khususnya yang bertanggung jawab dalam pemberdayaan pelaku UMKM akan ditanyakan mengenai prosedur pendanaan Bank Wakaf dalam pemberdayaan usaha mikro Syariah dan juga Model Pemberdayaan Bank Wakaf. Pemberdayaan Usaha Mikro Syariah. Dokumentasi meliputi data atau informasi yang diperoleh peneliti berupa buku-buku, catatan-catatan, dokumen-dokumen, angka-angka dan gambar-gambar tertulis berupa laporan-laporan dan informasi-informasi yang dapat mendukung penelitian yang dilakukan oleh peneliti.

Data primer yang digunakan dalam penelitian ini adalah hasil wawancara dengan stakeholder mikromodel BMW dan observasi peneliti untuk memperoleh informasi yang diperlukan, baik berupa data kualitatif maupun data kuantitas terkait proses pendanaan hingga disampaikan oleh nasabah bank wakaf.

Data sekunder adalah data suatu objek yang diperoleh dari pihak lain. Dimana data sekunder sering berupa bukti dokumenter atau bahkan laporan sejarah yang telah disusun dalam arsip atau bahkan dokumen yang diterbitkan, data sekunder dari penelitian ini seperti majalah, website dapat memberikan informasi,

buku dan jurnal ilmiah untuk informasi lebih lanjut. digunakan dalam melakukan penelitian ini. Adapun data sekunder dalam penelitian ini berupa struktur organisasi kepengurusan bank wakaf mikro pesantren ummul mukmini, daftar program pembiayaan yang ditawarkan oleh bwm ummul mukminin dan brosur pembiayaan pesantren ummul mukminin.

c. Metode Pengumpulan Data

Pengumpulan data merupakan metode strategis yang digunakan peneliti untuk mengumpulkan data yang akurat dan diperlukan dalam suatu penelitian (V. Wiratna Sujarweni, 2014: 74). Dokumentasi adalah metode yang digunakan dalam studi penelitian untuk mengumpulkan data dari dokumen yang ada dalam suatu organisasi yang telah diperiksa keakuratannya. Materi yang penulis dengar adalah dokumen atau data dari Bank Wakaf Mikro (BWM). Wawancara, adalah suatu metode pengumpulan data dengan cara melakukan tanya jawab kepada pihak-pihak yang akan diwawancarai. Dalam hal ini peneliti mencoba mengumpulkan informasi melalui wawancara dengan staf Bank Wakaf Mikro dan nasabahnya.

Observasi adalah metode yang digunakan dengan cara mendatangi langsung ke tempat untuk mendapatkan data yang lebih akurat. Dalam hal ini peneliti melakukan observasi langsung terhadap model pendanaan Bank Mikro Wakaf untuk Usaha Mikro.

d. Instrumen Penelitian

Instrumen penelitian ini adalah penelitian mandiri atau individual. Dimana peneliti mempersiapkan wawancara dengan pertanyaan-pertanyaan yang sesuai

dengan tujuan dari rumusan masalah yang diajukan oleh peneliti. Menurut Suharsimi Arikunto, alat penelitian itu seperti alat pengumpulan data. Alat yang digunakan peneliti untuk melakukan penelitian adalah: handphone, alat tulis, daftar pertanyaan wawancara, masker untuk mencegah penularan Covid 19.

e. Teknik Analisis Data

Gambar 3.1

Metode Analisis Data

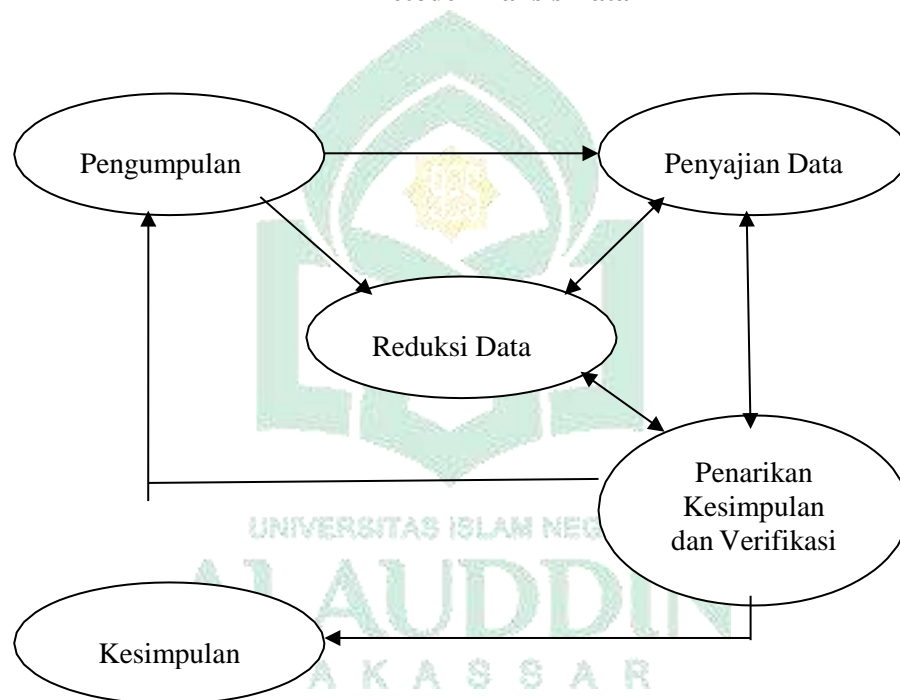

Sumber: Analisis data Kualitatif (Miles dan Hubberman) (2014: 34)

Metode analisis data adalah prosedur pengumpulan data untuk membantu peneliti menyimpulkan atau menginterpretasikan hasil penelitiannya. Metode analisis data yang digunakan dalam penelitian ini adalah model analisis interaktif. Menurut Miles dan Hubberman (1992:19-20), ada tiga aliran kegiatan yang dilakukan dalam model analitik ini, yaitu reduksi data, penyajian data, dan

penarikan kesimpulan. Tiga baris. Reduksi data, pada tahap ini merupakan proses seleksi, menekankan pada faktor-faktor yang dianggap penting dengan cara memperbaharui data mentah yang ditemui selama penelitian untuk mengidentifikasi informasi yang sesuai dengan masalah penelitian. Data yang direduksi akan memberikan gambaran yang jelas sehingga peneliti dapat dengan mudah melakukan pengumpulan data tambahan jika diperlukan. Penyajian data pada tahap ini merupakan susunan informasi yang terorganisir yang mudah dipahami dan memungkinkan untuk ditarik kesimpulan dan tindakan. Penarikan kesimpulan, Langkah terakhir dari metode analisis ini adalah meninjau data atau informasi yang diperoleh dari penelitian sehingga kesimpulan yang ditarik dapat diverifikasi.

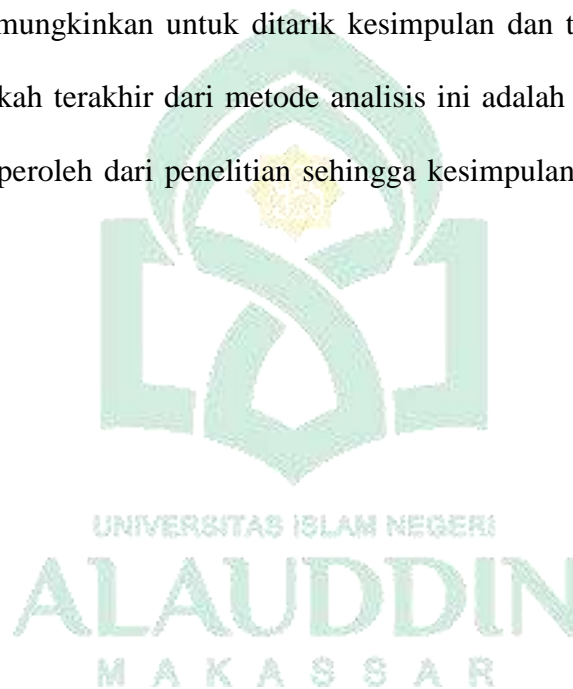

BAB IV

HASIL PENELITIAN DAN PEMBAHASAN

A. Gambaran Umum Tempat Penelitian

1. Latar Belakang Berdirinya Bank Wakaf Mikro Pesantren Ummul Mukminin

Pada pelaksanaan Tanwir I 'Aisyiyah Periode 2015-2020 pada tanggal 18 – 21 Januari 2018 di Surabaya, Pimpinan Pusat 'Aisyiyah sebagai Pimpinan tertinggi organisasi 'Aisyiyah mengadakan MOU dengan Pimpinan Otoritas Jasa Keuangan untuk bekerja jasa dalam bidang jasa keuangan. Salah satu tindak lanjut dari MOU yang telah dibuat di Surabaya yakni penunjukan Pondok Pesantren Puteri Ummul Mukminin 'Aisyiyah Wilayah Sulawesi Selatan sebagai salah satu dan satu satunya amal usaha bidang pendidikan khusus untuk Pesantren. untuk menyambut program pemberdayaan masyarakat sekitar pesantren melalui Lembaga Keuangan Mikro Syariah atau Bank Wakaf Mikro (BWM). Persiapan untuk program ini dilakukan dengan Assesment awal dengan melihat potensi sekitar pesantren yang meliputi keadaan lingkungan, masyarakat dan juga potensi intern dari Pondok Pesantren Puteri Ummul Mukminin 'Aisyiyah Wilayah Sulawesi Selatan, Selanjutnya dimulailah proses persiapan pembentukan koperasi pada awal bulan Mei 2018 untuk mendapatkan pengakuan badan hukum koperasi dan perizinan dari Otoritas

Jasa Keuangan. Alhamdulillah, pada 20 Juli 2018 memperoleh pengesahan Menteri Koperasi dan Usaha kecil dan Menengah Nomor 009064/BH/M.KUKM.2/VII/2018 dengan Surat Keputusan Dewan Komisiner Otoritas Jasa Keuangan No. 45/KR.06/ TH 2018 tanggal 3 Agustus 2018 untuk izin



operasional Lembaga Keuangan Mikro Syariah Ummul Mukminin ‘Aisyiyah. Lokasi Kantor LKM Syariah Ummul Mukminin ‘Aisyiyah, Lokasi kantor terletak di atas lahan Pondok Pesantren Puteri Ummul Mukminin ‘Aisyiyah. Pengurus, Pengawas dan Pengelola LKM Syariah Ummul Mukminin Aisyiyah Adapun susunannya:

Tabel 4.1
Kepengurusan Koperasi Lkms Ummul Mukminin ‘Aisyiyah Periode 2018-2022

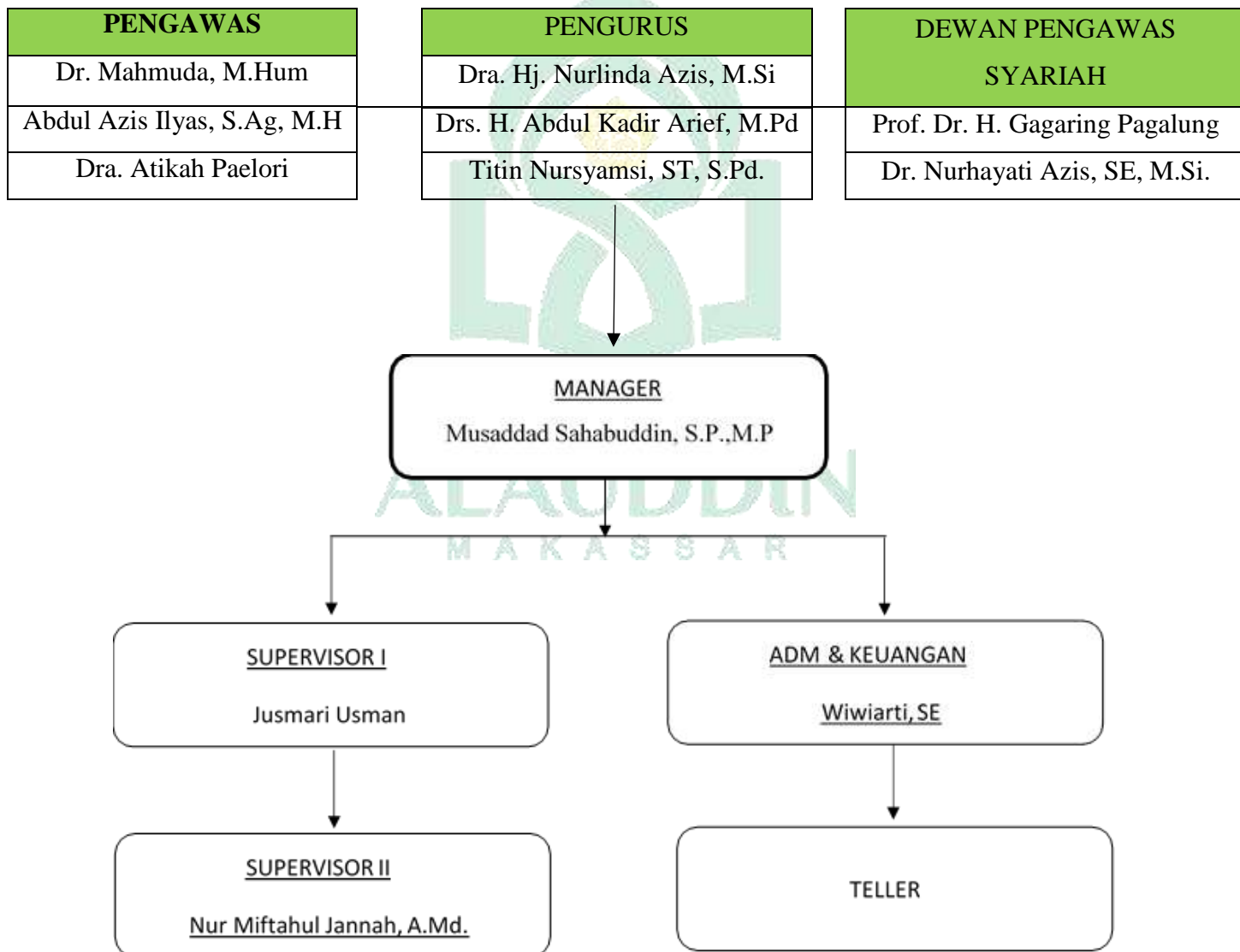

- a. Manajer : Musadda Sahabuddin, S.P., M.P
- b. Supervisor : Hijriyana Makmir dan per 1 Mei 2019 diganti oleh Jumasri Usman (Supervisor I) dan Nur Miftahul Jannah A.Md (Supervisor II)
- c. Administrasi dan keuangan : Wiwiarti, SE
- d. Teller
- e. Foto Bangunan dan Lokasi Lembaga



Tampak depan kantor BWM Ummul Mukminin 'Aisyiyah'



Tampak dalam kantor BWM Ummul Mukminin



Foto sekitar lokasi kantor BWM Ummul Mukminin
(Sebelah kiri Pondok Pesantren Puteri Ummul Mukminin ‘Aisyiyah Wil.
Sulsel dan sebelah kanan adalah lokasi kantor BWM Ummul Mukminin
‘Aisyiyah yang masih lokasi Pondok Pesantren)

2. Visi dan Misi Bank Wakaf Mikro Pesantren Ummul Mukminin Aisyiyah Wilayah Sulawesi Selatan.

Visi: Menjadi lembaga keuangan yang mandiri, sehat dan kuat, yang kualitas ibadah anggotanya meningkat sedemikian rupa sehingga mampu berperan menjadi wakil pengabdian Allah memakmurkan kehidupan anggota pada khususnya dan umat manusia pada umumnya.

Sedangkan Misi: Mewujudkan gerakan pembebasan anggota dan masyarakat dari belenggu rentenir, jerat kemiskinan dan ekonomi ribawi, gerakan pemberdayaan meningkatkan kapasitas dalam kegiatan ekonomi riil kelembagaannya menuju tatanan perekonomian yang makmur dan maju dan gerakan keadilan membangun struktur masyarakat madani yang adil berkemakmuran-berkemajuan, serta makmur-maju berkeadilan syariah dan ridha Allah SWT.

3. Program Bank Wakaf Mikro Pesantren Ummul Mukminin Aisyiyah Wilayah Sulawesi Selatan.

Nama Program, Program yang diterapkan di Bank Wakaf Mikro Pesantren Ummul Mukminin Aisyiyah Wilayah Sulawesi Selatan Merupakan “Program Pemberdayaan Masyarakat di sekitar Pondok Pesantren melalui Lembaga Keuangan Mikro Syariah”. Adapun maksud dan tujuan dari program tersebut adalah sebagai berikut: Pengembangan usaha dan pemberdayaan masyarakat di sekitar lingkungan Pesantren dalam metode dan mekanisme yang dikelola oleh program. Dan Tujuan: Memaksimalkan peran pondok pesantren dalam program pemberdayaan masyarakat produktif, Lembaga Keuangan Mikro Syariah (LKMS) yang profesional, berbentuk rekening koran, mandiri melalui pertumbuhan, sosial ekonomi dari pondok pesantren di sekitar Pesantren Sekelompok kelompok usaha masyarakat di sekitar Pondok Pesantren (KUMPI) di Indonesia yang membangun dan memperkuat kelembagaan.

Prinsip Program Pertama, Pemberdayaan yang dikhususkan untuk masyarakat miskin, dalam pelaksanaan program tujuannya untuk memberdayakan masyarakat miskin agar menjadi masyarakat produktif, Kedua, Pendampingan berdasarkan prinsip syariah yaitu melakukan proses pendampingan dengan kewajiban menaati rambu-rambu syariah sebagai bagian dari pemberdayaan fakir miskin; Ketiga, *Ta’awun* Pembiayaan kelompok, bahwa dalam kelompok usaha masyarakat miskin diperlukan tindakan saling bergotong-royong yang dimana memerlukan dana untuk mengembangkan usaha kelompok khususnya masyarakat miskin, Keempat, *Sahl* (kemudahan), yaitu bagian dalam kelompok dipermudah

untuk mendapatkan pinjaman maksimal Rp. 1.500.000, imbal risiko kecil (maksimal3%), tanpa agunan; Kelima, *Amanah*, bahwa penggunaan dana dikelola secara profesional menggunakan tata kelola khusus, manajemen baik dan dapat dimintai pertanggungjawabannya; Keenam, Keberlanjutan program, yaitu masyarakat mampu membentuk, memanfaatkan, memelihara, dan memperluas program secara berkesinambungan; Ketujuh, Keberkahan, bahwa semua mekanisme program diupayakan untuk meningkatkan bentuk usaha dimana keuntungan akan terus mengalir kesemua pihak yang mengikuti program.

Kriteria tujuan program. Koperasi Lembaga Keuangan Mikro Syariah (LKMS), didirikan oleh Pondok Pesantren dan dievaluasi oleh Lembaga Amir Zakat Nasional (LAZNAS). Pertama, tujuan masyarakat miskin di sekitar pondok pesantren yang potensial dan produktif, dalam radius 5 km dari pesantren, dan sesuai dengan izin usaha LKMS masyarakat, pesantren. Kedua, kelompok sasaran bagi lingkungan pondok pesantren. Artinya, santri, lulusan, keluarga, dan pengusaha yang tinggal di lingkungan pondok pesantren, memiliki potensi usaha yang produktif, dan berkomitmen pada kelompok.

Laporan program. Laporan program harus dijalankan untuk mengetahui kemajuan pelaksanaan program dari tahap persiapan, perencanaan, pelaksanaan hingga tahap penjelasan. Manajemen senior dan manajemen senior melapor ke LAZNAS BSM dan OJK. Laporan meliputi: laporan dua mingguan yang dikirim ke LAZNAS dan OJK, meliputi: rencana PWK, rencana penyaluran atau pendanaan, rencana angsuran, rencana arus kas dan laporan kinerja. Laporan Triwulanan sesuai dengan Surat Edaran OJK No. 29/SEOJK.05/2017 tentang

Laporan Perhitungan Tahunan Perusahaan Asuransi, Perusahaan Reasuransi, Perusahaan Asuransi Syariah dan Perusahaan Reasuransi Syariah.

Pemantauan dan evaluasi program. Pemantauan dan evaluasi untuk langkah pertama yaitu menentukan kemajuan dan perkembangan dari hasil program, kemudian menggunakan kebijakan, tujuan, dan mekanisme yang telah ditetapkan untuk menilai kecukupan pelaksanaan program, dan ketiga, tindakan korektif program. Digunakan untuk mendokumentasikan berbagai kegiatan sebagai sumber daya untuk mengembangkan. Kegiatan monitoring dan evaluasi akan dilakukan secara partisipatif dengan Bank Wakaf Mikro Pondok Pesantren Ummul Mukminin dan rekanannya. Tolok ukur yang digunakan untuk menilai kinerja program diukur dari kejelasan dan ketepatan Nasabah pemberi dana sesuai dengan tujuan program, jumlah nasabah penerima manfaat, tingkat suku bunga rendah, dan portofolio yang tidak menurun secara signifikan.

Kebijakan pasca program. Ini merupakan kebijakan 6 bulan pasca program dan dapat diperpanjang jika pelaksanaan program dirasa belum optimal. Ketika program selesai, tanggung jawab untuk program dibebankan kepada administrator dan pengelola.

4. Nasabah Bank Wakaf Mikro Pesantren Ummul Mukminin.

Nasabah Bank Wakaf Mikro Pesantren Ummul Mukminin terus mengalami kenaikan sejak awal operasional pada Desember 2018. Pengembangan untuk meningkatkan kepesertaan terus berkembang seiring dengan aktifnya manajemen mensosialisasikan program tersebut kepada masyarakat sekitar Pesantren.

Tabel 4.2**Daftar HALMI Bank Wakaf Mikro Pesantren Ummul Mukminin.**

No	Nama HALMI	Kegiatan HALMI	Jenis Usaha
1.	Halmi Al-Mukminin	Pemberdayaan dan Pembinaan Usaha	Kuliner
2.	Halmi Darul Aman	Pemberdayaan dan Pembinaan Usaha	Kuliner
3.	Halmi Al-Jabbar	Pemberdayaan dan Pembinaan Usaha	Kuliner
4.	Halmi Al-Muhaimin	Pemberdayaan dan Pembinaan Usaha	Kuliner
5.	Halmi Nurul Hazanah	Pemberdayaan dan Pembinaan Usaha	Kerajinan Tangan
6.	Halmi Nurul Fajri	Pemberdayaan dan Pembinaan Usaha	Jasa Penatu
7.	Halmi Al-Muamalah	Pemberdayaan dan Pembinaan Usaha	Toko Kelontong
8.	Halmi Darunnaja	Pemberdayaan dan Pembinaan Usaha	Jasa Penatu

Sumber: Bank Wakaf Mikro Pesantren Ummul Mukminin (2022)

Hingga akhir 2022 ini nasabah sudah mencapai 65 Nasabah aktif yang berada pada 8 kelompok Halaqoh Mingguan (HALMI), dimana setiap kelompok HALMI-nya terdiri dari 7 hingga 8 Nasabah. Mayoritas Nasabah yang menjadi nasabah di BWM Pesantren Ummul Mukminin adalah masyarakat berpenghasilan rendah hingga menengah yang belum produktif secara ekonomi di sekitar Kec. Biringkanaya, Kota Makassar, Sulawesi Selatan mencakup beberapa komunitas di sekitar Pesantren.

Tabel 4.3

Daftar Responden Bank Wakaf Mikro

NO.	NAMA RESPONDEN	KETERANGAN
1.	Musadda Sahabuddin, S.P., M.P	Manajer Bank wakaf Mikro
2.	Nur Miftahul Jannah A.Md	Supervisor II Bank wakaf mikro
3.	Dina	Anggota/Nasabah Bank Wakaf Mikro
4.	Via	Anggota/Nasabah Bank Wakaf Mikro
5.	Dwi	Anggota/Nasabah Bank Wakaf Mikro

Sumber: Tabel 4.2 Bank Wakaf Mikro Pesantren Ummul Mukminin (2022)

B. Hasil Penelitian

1. Model Pembiayaan Bank Wakaf Mikro Pesantren Ummul Mukminin Makassar Dalam Pemberdayaan Usaha Mikro Syariah

Berikut data hasil dokumentasi, wawancara dan observasi yang dilakukan oleh peneliti Bersama ketua pengurus, Ibu Dra. Hj. Nurlinda Azis, M.Si dan manajemen, yakni Bapak Musadda Sahabuddin, S.P., M.P, Jumasri dan Nur Miftahul Jannah A.Md Berdasarkan hal yang ingin dicapai, pemberdayaan program wakaf produktif pada usaha mikro yang dijalankan oleh Bank Wakaf Mikro Pesantren Ummul Mukminin seperti yang terkonfirmasi oleh Bapak Musadda Sahabuddin, manajer Bank Wakaf Mikro Ummul Mukminin adalah termasuk pemberdayaan wakaf produktif yang memiliki tujuan memperbaiki keadaan sosial dan ekonomi masyarakat, namun Bapak Musadda menjelaskan lebih lanjut bahwa tujuan social yang menjadi lebih dominan:

“sekarang bisa ki lihat de’ ada ndak lembaga keuangan yang kalau ada Nasabahnya pinjam uang pasti kita didampingi ih setiap minggunya, jadi disini memang lebih kita depankan kih social value-nya...” Musadda Sahabuddin, S.P., M.P (Manager Bank Wakaf Mikro Pesantren Ummul Mukminin Makassar),1 April 2022

Berdasarkan hasil wawancara dapat di interpretasikan bahwa pemberdayaan wakaf produktif pada usaha mikro yang dikelola oleh Bank Wakaf Mikro Pesantren Ummul Mukminin lebih mengedapankan tujuan sosial dari pada tujuan ekonomi, dimana system skema bentuk penyaluran pembiayaan adalah dengan menggunakan pendekatan kelompok sistem tanggung renteng. Ibu Nur Miftahul Jannah A.Md menjelaskan:

“Tanggung renteng itu jadikih tanggung jawab para Nasabah secara bersama-sama, perseorangan, dengan khusus dimana salah seorang di antara nya untuk menanggung pembayaran seluruh utang.” Nur Miftahul Jannah A.Md. (Supervisor Wakaf Mikro Pesantren Ummul Mukminin Makassar), 1 April 2022

Menurut Ibu Nur Miftahul Jannah, Nasabah juga menerima dukungan rutin untuk pengembangan bisnis dan rumah tangga dengan bimbingan agama. Saat dimintai penjelasan lebih lanjut tentang peningkatan berkelanjutan wakaf produktif di usaha mikro oleh Bank Wakaf Mikro Pesantren Ummul Mukminin berdasarkan objek wakafnya, Ibu Nur Miftahul Jannah mengatakan bahwa pemberdayaan wakaf produktif pada usaha mikro yang dikelola oleh Bank Wakaf Mikro Pesantren Ummul Mukminin adalah murni dengan objek wakaf berupa uang.

Bank Wakaf Mikro Pondok Pesantren Ummul Mukminin menggalang dana atau menghimpun dana wakaf tunai dari Lembaga Amil Zakat Nasional Membangun

Umat Sejahtera (LAZNAS BSM). Ini dapat dibagi menjadi dua bagian: persiapan operasional., yaitu: Pertama dana pendirian sebesar Rp. 150.000.000 (Seratus lima puluh juta) Digunakan untuk perizinan, pengaturan kantor, pendampingan, pelatihan, pelatihan staf, uji coba operasional awal Bank Wakaf Mikro Pesantren Ummul Mukminin; Kedua, dana program sebesar Rp. 500.000.000 (Lima ratus juta rupiah) yang digunakan untuk modal kerja Bank Wakaf Mikro Pesantren Ummul Mukminin dengan rincian: 1) Rp. 200.000.000 (Dua ratus juta rupiah) sebagai dana abadi dalam bentuk deposito syariah dan 2) Rp.300.000.000 (Dua ratus juta rupiah) Digunakan untuk pendanaan tahap demi tahap untuk Nasabah.

Gambar 4.1 Skema Pembiayaan Bank Wakaf Mikro

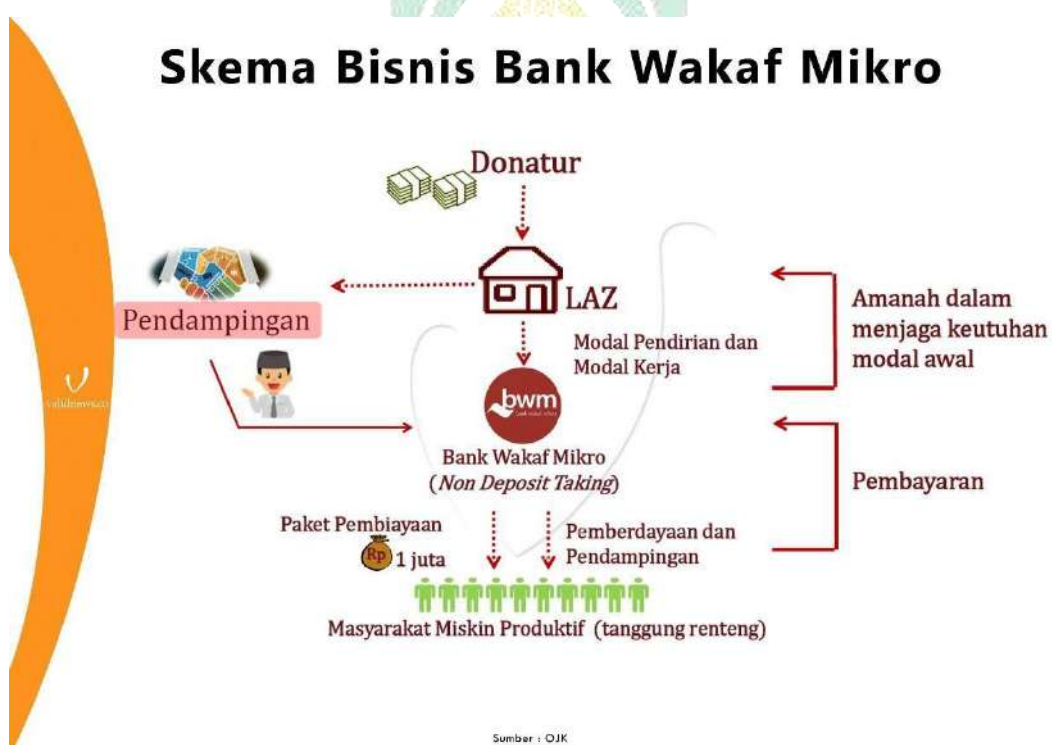

Sumber: Gambar 4.1 Bahan Sosialisasi Publik Tentang BWM Oleh OJK

Gambar diatas, dapat dijelaskan bahwa donatur memberikan dana kepada LAZ (Lembaga Amil Zakat), Kemudian LAZ memberikan dana kepada lembaga bank wakaf mikro dengan tujuan untuk modal pendirian dan modal kerja dengan

amanah dalam menjaga keutuhan modal awal, demi kelancaran hal tersebut, ada pendampingan oleh anggota LAZ kepada bank wakaf mikro, kemudian bank wakaf mikro menyalurkan permodalan kepada masyarakat miskin guna menciptakan masyarakat produktif. Dengan demikian pihak bank wakaf mikro melakukan pendampingan terhadap masyarakat yang diberikan pembiayaan dalam pengembangan usahanya.

Selain itu, Ibu Nur Miftahul Janna juga ditanya tentang pemberdayaan wakaf produktif untuk usaha mikro nasabah yang dikelola Bank Wakaf Mikro Pondok Pesantren Ummul Mukminin berdasarkan jenis pembiayaannya, Ibu Nur Miftahul Jannah menjelaskan bahwa implementasi program yang digunakan adalah dengan menggunakan skema praktik *qardh*. Ibu Nur Miftahul Jannah menjelaskan bahwa praktik *qardh* ini merupakan salah satu diantara adanya beberapa pilihan akad yang di atur regulasinya oleh pihak OJK dan dapat digunakan dalam melakukan pembiayaan serta segala persyaratan telah memenuhi ketentuan OJK. Berikut Model skema pembiayaan Bank Wakaf Mikro Pondok Pesantren Ummul Mukminin;

Gambar 4.2 Model Pembiayaan Bank Wakaf Mikro Pesantren Ummul Mukminin

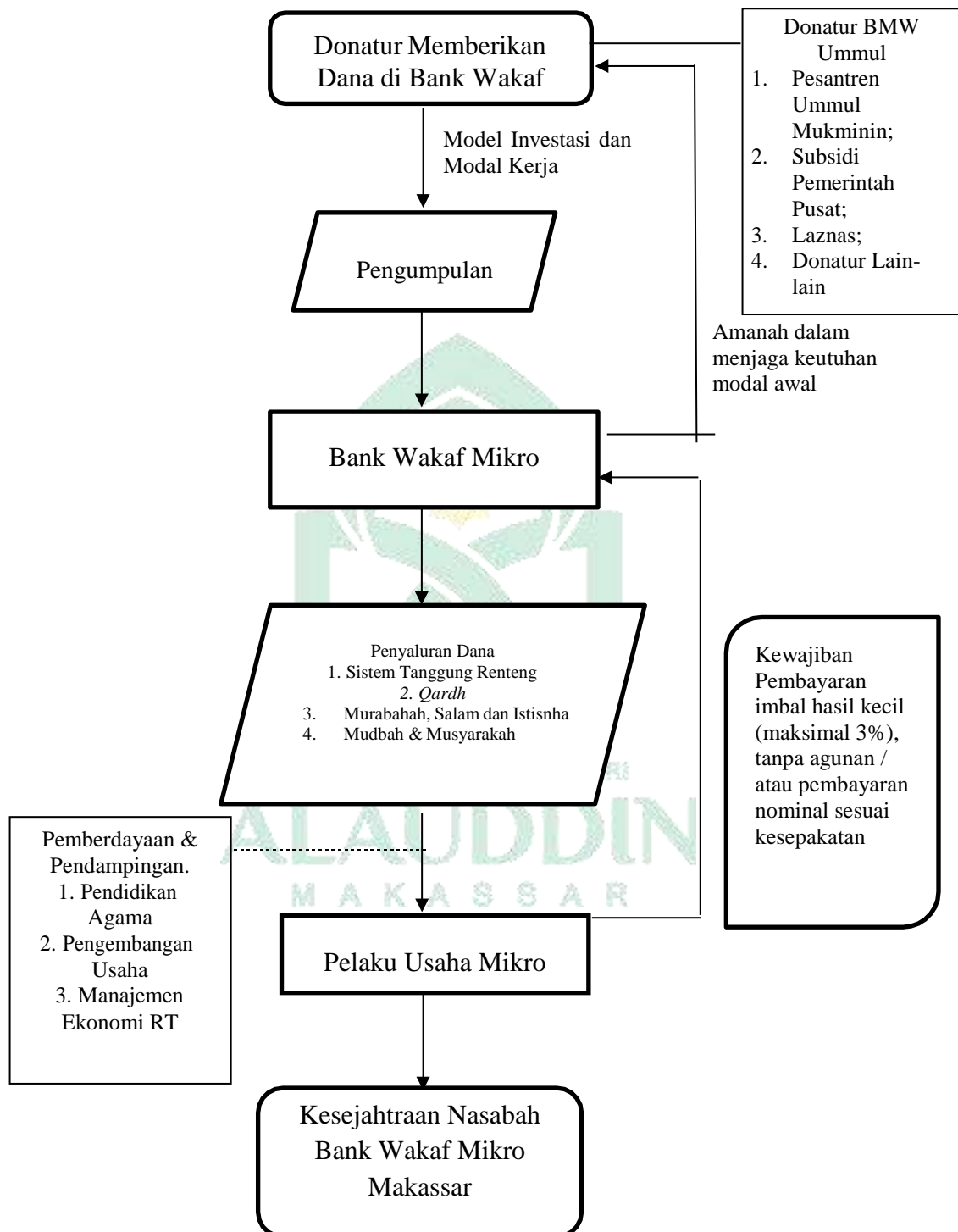

Sumber: Gambar 4.2 Olah data Primer Hasil wawancara 2022

Tabel 4.4

**Program Pembiayaan alternatif yang ditawarkan oleh pihak OJK Bank
Wakaf Mikro Pesantren Ummul Mukminin**

Berikut beberapa alternatif yang ditawarkan oleh pihak OJK:

No	Produk	Akad	Imbal Hasil	Keterangan
1	Pinjaman	<i>Qard</i>		
2	Pembiayaan Investasi dan modal kerja		Margin	Setara 3%
3	Modal kerja	<i>Salam</i>	Margin	Pemesanan barang, setara 3%
4	Pembiayaan modal kerja	<i>Mudharabah</i>	Bagi hasil	Maksimal 95:5
5	Konsultasi pengembangan usaha	<i>Ijarah</i>	Sewa	Biaya sewa konsultasi
		<i>Joalah</i>	Ujrah	Fee atau biaya sewa konsultasi
6	Pengalihan utang	<i>Hiwalah</i>	Ujrah	Program khusus melawan Rentenir

Sumber: Otoritas Jasa Keuangan 2022

Untuk lebih sistematis menjelaskan sifat pembiayaan pemberdayaan wakaf produktif pada usaha mikro menggunakan skema praktik *qardh* yang dilakukan oleh Bank Wakaf Mikro Ummul Mukminin, peneliti berpedoman pada informasi yang telah dikumpulkan berdasarkan dokumen, hasil wawancara dan observasi

yang dilakukan selama periode penelitian di Bank Wakaf Mikro Pesantren Ummul Mukminin:

Identifikasi berupa pencarian kelompok sasaran yang memenuhi kriteria, dengan memperhatikan lokasi, jenis dan lokasi prospek. Sasaran utama program ini adalah rendahnya produktivitas dan masyarakat miskin, yang dijelaskan lebih lanjut sebagai berikut oleh Ibu Nur Miftahul Jannah A.Md, supervisor Bank Wakaf Mikro Pondok Pesantren Ummul Mukminin sebagai berikut:

“...Kalau sudah mampumi kira-kira penuhi kebutuhan dasarnya terutama untuk kelangsungan hidup atau telah punya ih usaha produktif dengan kemauan untuk bekerja serta memiliki komitmen untuk mengikuti program pembiayaan maka kita disini bakalan menilai layak atau tidak untuk kita kasikan modal pembiayaan...” Nur Miftahul Jannah A.Md. (Supervisor Wakaf Mikro Pesantren Ummul Mukminin Makassar), 1 April 2022

Sosialisasi, Berupa proses pengenalan tentang konsep kelompok usaha masyarakat, tingkat pelatihan, persyaratan partisipasi, dan kegiatan di sekitar Pondok Pesantren (KUMPI), dengan harapan calon peserta program memahami konsep dan peraturan program. Fakta di lapangan menunjukkan bahwa Bank Wakaf Mikro Pondok Pesantren Ummul Mukminin sangat mengutamakan sosialisasi kepada ibu-ibu rumah tangga yang belum produktif secara ekonomi. Bapak Musadda Sahabuddin, S.P., M.P, manajer Bank Wakaf Mikro Pesantren Ummul Mukminin menjelaskan:

“...Ibu-ibu rumah tangga biasanya itu belum produktif secara finansial, atau ekonomi kih kadang masih suamina na andalkan jadi itu bisa jadi

peluang buat kita untuk tawarkan program pinjaman dan pendampingan usaha nya kita di BMW, ibu-ibunya dapat pekerjaan dan penghasilan tambahan dan kita juga bisa dapat untung dari hasil bagi hasilnya dengan margin rendah jadi sebenarnya ini program ta sangat membantu kih bagi masyarakat terutamanya ibu-ibu RT yang salah satunya jadi nasabah kita ...” Musadda Sahabuddin, S.P., M.P. (Manager Wakaf Mikro Pesantren Ummul Mukminin Makassar), 2 April 2022

Uji Kelayakan, berupa klarifikasi dan validasi keakuratan data keluarga miskin dari kegiatan identifikasi dan seleksi calon peserta program. Wiwiarti, SE, admin di Bank Wakaf Mikro Pesantren Ummul Mukminin mengatakan bahwa syarat fisik yang harus dimiliki oleh peserta program adalah Kartu Tanda Penduduk (KTP) dan Kartu Keluarga (KK)

Pelatihan Wajib Kelompok (PWK). Calon nasabah peserta program Bank Wakaf Mikro Pesantren Ummul Mukminin Setelah lolos uji kelayakan pada masyarakat sekitar pondok pesantren melalui sosialisasi, mereka terlebih dahulu mendapatkan pelatihan dasar kemudian mendapatkan dana dengan cara sebagai berikut: 1) Pra Pelatihan Kelompok Wajib (PWK), yaitu dilaksanakan sekali sehari dan memenuhi agenda selama 60 menit, menjelaskan program, memperkuat tekad untuk menyelesaikan proses, menilai kesiapan, memilih Nasabah kelompok, Menetapkan lokasi dan waktu. PWK. 2) Pelatihan Wajib Kelompok (PWK) merupakan kegiatan membentuk dan mempersiapkan kelompok untuk berpartisipasi dalam pelaksanaan program yang dilaksanakan selama 60 menit per sesi selama 5 hari berturut-turut. Materinya terdiri dari disiplin, persatuan, solidaritas, keberanian, serta hak dan kewajiban Nasabahnya. Ibu Nur Miftahul

Jannah A.Md supervisor Bank Wakaf Mikro Pesantren Ummul Mukminin menambahkan bahwa PWK ini yang menjadi Tahap awal dari berjalannya program Pembiayaan dan pemerbedayaan masyarakat oleh BWM Pesantren Ummul Mukminin;

“...jadi nanti di PWK akan terseleksi, mana yang layak atau tidak untuk diberikan pembiayaan. Bukan cuma itu, nanti akan dipantau terus dalam keaktifannya di BWM...” Nur Miftahul Jannah A.Md. (Supervisor Wakaf Mikro Pesantren Ummul Mukminin Makassar), 1 April 2022

Kelompok dari Nasabah yang dipilih dari proses PWK, Kelompok Usaha Masyarakat (KUMPI) di sekitar pondok pesantren yang bernasabahkan maksimal lima orang akan mengikuti kegiatan HALMI Mingguan yang Selanjutnya dari beberapa KUMPI yang dikumpulkan akan mengikuti HALMI secara bergantian yang terdiri dari tiga KUMPI setiap 10 hari.

Gambar 4.3

Alur Penerimaan Nasabah Bank Wakaf Mikro



Sumber: Gambar 4.3 Olah data Primer Hasil wawancara 2022

Berdasarkan dokumen tertulisnya, Bank Wakaf Mikro Pesantren Ummul Mukminin menjelaskan kegiatan HALMI sebagai berikut. Pertemuan pertama HALMI dijadwalkan untuk pembayaran dana. Pendanaan ini akan dibayarkan

secara bertahap dari tahap pendanaan awal adalah sebesar Rp. 500.000 (Lima ratus ribu rupiah) untuk setiap nasabah. Pada pertemuan kedua pembiayaan adalah sebesar Rp. 1.000.000 (Satu juta rupiah). Pada pertemuan ketiga adalah Rp. 1.500.000 (Satu juta lima ratus rupiah). Nominal ini adalah jumlah pengajuan maksimal yang diberikan dalam program pembiayaan karena Bank Wakaf Mikro Pesantren Ummul Mukminin berkomitmen bahwa pembiayaan ini bergerak pada usaha mikro yang jumlah modal yang dibutuhkan dikisaran angka demikian. Menurut Bapak Musadda Sahabuddin nominal pembiayaan tersebut didasarkan pada keaktifan Nasabah itu sendiri dalam mengikuti program ini.

Gambar 4.4

Alur Pembiayaan dari Bank Wakaf Mikro Pesantren Ummul Mukminin



Sumber: Gambar 4.4 Olah data Primer Hasil wawancara 2022

Selain itu, dana yang diterima oleh nasabah Bank Wakaf Mikro Pondok Pesantren Ummul Mukminin digunakan untuk berbagai keperluan. Dari data yang diterima peneliti diketahui dana tersebut digunakan oleh nasabah pada tahap pertama dalam program pembiayaan Bank Wakaf Mikro Pesantren Ummul

Mukminin untuk usaha mikro perorangan adalah sebesar (65%) atau sekitar 35 orang. Berkaitan dengan hal tersebut peneliti juga menanyakan apakah Nasabah Bank Wakaf Mikro Pondok Pesantren Ummul Mukminin bergantung pada pilihan jenis usaha yang ditentukan oleh Bank dalam bantuan yang diberikan. Bapak Musadda Sahabuddin, S.P., M.P, manajer Bank Wakaf Mikro Pesantren Ummul Mukminin Makassar menjawab:

“...kalau soal sektor usaha kita mau menentukan, oh tidak begitu, jadi kita lihat potensi masing-masing dari Nasabah. Kemampuannya kan juga berbeda-beda, jadi kita arahkan secara umum saja, bukan dipaksakan pada usaha-usaha tertentu mayoritas mereka pilih usaha rumah tangga seperti jual-jualan produk makanan ringan buatan rumah yang nantinya kita bantu kita juga pasarkan i ke resto maupun toko-toko dan ini mayoritas berhasil karena mereka memang punya basic disitu...” Musadda Sahabuddin, S.P., M.P. (Manager Wakaf Mikro Pesantren Ummul Mukminin Makassar), 2 April 2022

Pertemuan HALMI dilaksanakan secara rutin penyampaian materi berupa materi keagamaan, pengembangan usaha dan ekonomi rumah tangga serta kegiatan pembayaran angsuran. Terkait proses pembayaran angsuran biaya mingguan ketika ditanya apakah ada biaya tambahan untuk pinjaman, Bapak Musadda Sahabuddin mengatakan bahwa pembiayaan di Bank Wakaf Mikro Pesantren Ummul Mukminin Makassar mengambil tagihan berdasarkan jumlah nominal pinjaman yang telah ditetapkan yang kami anggap sebagai biaya administrasi, bukan berdasarkan persentase atau bunga. Hal ini dijelaskan oleh Bapak Musadda Sahabuddin sebagai berikut:

“...Kalau bicara imbal hasilnya itu Rp. 15..000 percicilan. Itu pun yang Rp. 10.000 untuk ujah sedangkan yang Rp. 5.000 kami gunakan sebagai dana sosial apabila ada Nasabah yang sakit atau sedang kesusahan karena mayoritas nasabah mau nya begitu kita juga tidak mau memberatkan karena fokusta disini memang untuk membantu bukan untuk untung...” Musadda Sahabuddin, S.P., M.P. (Manager Wakaf Mikro Pesantren UmmulMukminin Makassar), 2 April 2022

Ketika ditanyakan lebih lanjut mengenai peruntukan ujah dan dana sosial, Bapak Musadda Sahabuddin menjawab Ujah adalah biaya operasional Bank Wakaf Mikro Pondok Pesantren Ummul Mukminin sendiri yang meliputi gaji, biaya telepon, internet, listrik, perlengkapan kantor, biaya kantor, biaya konferensi, transportasi, konsumsi dan tunjangan-tunjangan, biaya pembinaan dan asuransi. Sedangkan Dana Sosial berfungsi sebagai dana amal dan sukarela yang digunakan oleh Nasabah Bank Wakaf Mikro Pondok Pesantren Ummul Mukminin jika terjadi penyakit, kecelakaan, kematian atau kecelakaan yang tidak terduga. Secara khusus, peneliti membuat tabel perhitungan untuk dana tambahan ini dan memprosesnya berdasarkan informasi yang diterima dari Bapak Musadda Sahabuddin, manajer Bank Wakaf Mikro Pesantren Ummul Mukminin.

Gambar 4.5 Skema Pemberdayaan Bank Wakaf Mikro

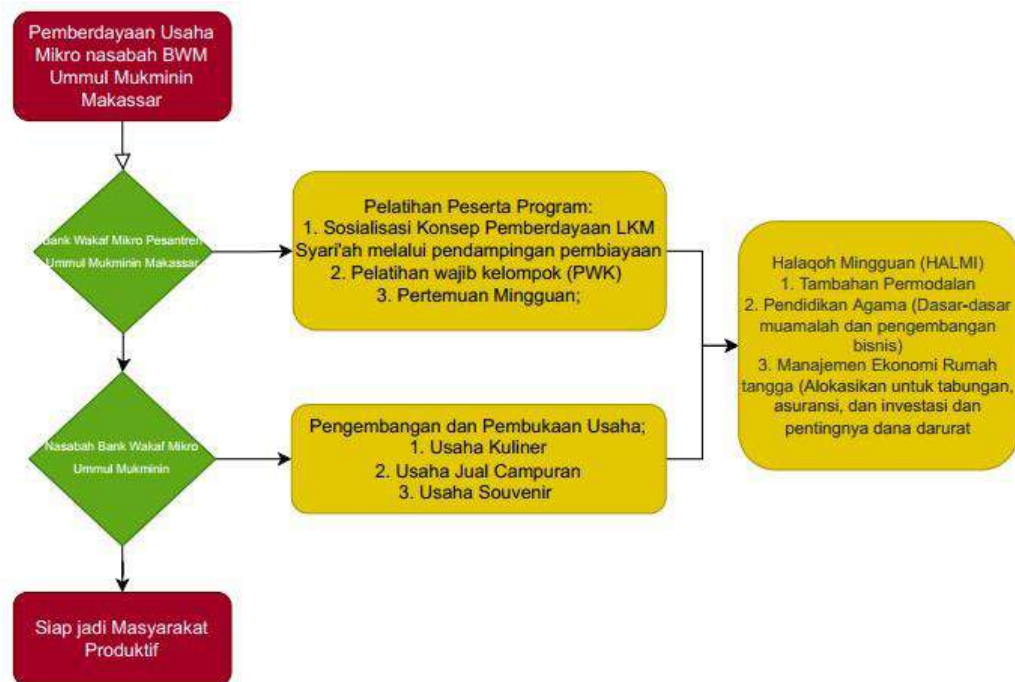

Sumber: Gambar 4.5 Olah data Primer Hasil wawancara 2022

Gambar diatas, dapat dijelaskan bahwa pemberdayaan usaha mikro nasabah bank wakaf mikro melakukan pelatihan peserta program kepada calon nasabah bank wakaf mikro yang dimana kegiatan tersebut adalah: 1. Sosialisasi konsep pemberdayaan lembaga keuangan mikro Syariah melalui pendampingan pembiayaan, 2. Pelatihan wajib kelompok (PWK), 3. Pertemuan Minggu atau istilah dari program bank wakaf mikro ialah halaqah mingguan (HALMI), kegiatanhalaqah mingguan bertujuan untuk: 1. Memberikan tambahan modal kepada nasabah bank wakaf mikro, 2. Memberikan ilmu tentang pendidikan agama atau dasar – dasar muamalah dan pengembangan bisnis, 3. Memberikan ilmu tentang manajemen ekonomi rumah tangga agar nasabah mengetahui lokasikan tabungan asuransi, dan investasi, dan pentingnya dana darurat. Kemudian setelah diterimanya

anggota nasabah bank wakaf mikro yang telah diseleksi, pihak bank wakaf mikro melakukan program pengembangan dan pembukaan usaha kepada nasabah, pembukaan usaha yang ditawarkan oleh bank wakaf mikro ialah: 1. Usaha kuliner, 2. Usaha jual campuran, 3. Usaha souvenir. Maka dari itu nasabah bank wakaf mikro yang telah memilih usahanya yang ditawarkan sesuai dengan kemampuannya siap menjadi masyarakat produktif.

Tabel 4.4

Pembiayaan Bank Wakaf Mikro Pesantren Ummul Mukminin

No	Nominal Pembiayaan	Jangka waktu yang di tetapkan	Angsuran Pokok	Imbal Hasil per cicilan	Total Pengembalian Maksimal 3%
1.	Rp. 500.000	15 Minggu	Rp. 34.000	Rp. 1.000	Rp. 15.000
		10 Minggu	Rp. 50.000	Rp. 1.500	Rp. 15.000
2.	Rp. 1.000.000	15 Minggu	Rp. 65.000	Rp. 2.000	Rp. 30.000
		10 Minggu	Rp.100.000	Rp. 3.000	Rp. 30.000
3.	Rp. 1.500.000	15 Minggu	Rp.100.000	Rp. 3.000	Rp 45.000
		10 Minggu	Rp.150.000	Rp.4.500	Rp. 45.000

Sumber: Tabel 4.4 Bank Wakaf Mikro Pesantren Ummul Mukminin 2022

Lebih lanjut, Bapak Musadda Ia menjelaskan, dana tersebut tanpa jaminan dan disediakan oleh Bank Wakaf Mikro Pondok Pesantren Ummul Mukminin. Basis Bank Wakaf Mikro Ummul Mukminin adalah kepercayaan antar Nasabah. Bapak Musadda menegaskan, Bank Wakaf Mikro Pondok Pesantren Ummul Mukminin tidak pernah menghadapi masalah cicilan macet karena proses pembinaan yang dilakukan secara maksimal ditambah dengan solidaritas serta

keseriusan nasabahnya. Jika terdapat peserta yang mengalami kredit macet maka aturan yang diterapkan oleh Bank Wakaf Mikro akan melakukan seleksi secara alamiah tanpa harus melakukan penyitaan aset milik Nasabah. Sedangkan mengenai kegiatan HALMI, menurut Ibu Nur Miftahul Jannah A.Md. (Supervisor Wakaf Mikro Pesantren Ummul Mukminin Makassar), Kegiatan tersebut dapat direncanakan terlebih dahulu atau dilanjutkan dengan kegiatan sebelumnya. Kegiatan keagamaan juga tersebar dalam kegiatan HALMI yang diadakan di Bank Wakaf Mikro Pondok Pesantren Ummul Mukminin Makassar diantaranya kegiatan tahlilan, pengajian, dzikir, siraman rohani dan semacamnya sebagaimana yang telah dijelaskan pada paparan data sebelumnya. Menurut Ibu Nur Miftahul, HALMI yang diadakan hingga saat ini cukup berlangsung dengan baik.

“Alhamdulillah de mayoritas sudah tertibmi terus aktifkih juga ikuti kegiatan, pelan-pelan merubah mindset ibu-ibu supaya lebih produktif...”

Nur Miftahul Jannah A.Md. (Supervisor Wakaf Mikro Pesantren Ummul Mukminin Makassar), 1 April 2022

Setelah menyelesaikan kegiatan HALMI, diharapkan peserta program pembiayaan Bank Wakaf Mikro dapat mencapai tujuan dari program yang telah ditetapkan sebelumnya oleh Bank Wakaf Mikro Pesantren Ummul Mukminin Makassar dan selanjutnya akan di susun laporan kegiatan oleh manajemen dalam bentuk laporan program dan laporan pertanggung jawaban. Laporan ini akan digunakan sebagai bahan referensi perbaikan dan penyempurnaan program Bank Wakaf Mikro Pesantren Ummul Mukminin Makassar ke depannya dapat memberikan manfaat yang lebih baik bagi semua pihak.

Gambar 4.6
Skema Pembiayaan Pemberdayaan Wakaf Produktif Bank Wakaf
Mikro Pesantren Ummul Mukminin Makassar

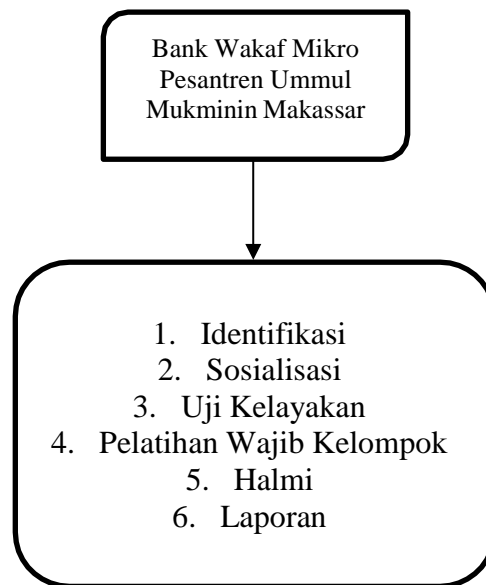

Sumber: Gambar 4.3 Olah data Primer Hasil wawancara 2022

Berdasarkan hasil penelitian penulis pada Pondok Pesantren Mikro Bank Ummul Mukminin Makassar tentang model pendanaan dan pemberdayaan bank wakaf mikro, data tersebut dapat dimaknai sebagai berikut: model penghargaan pemberdayaan wakaf yang efektif pada usaha mikro oleh Bank Wakaf Mikro Pesantren Ummul Mukminin Makassar termasuk dalam model perencanaan pemberdayaan wakaf yang efektif berdasarkan tujuan ekonomi dan sosial dan kemudian dengan beberapa arahan yang diperoleh di Berdasarkan informasi dari sumber manajemen dan staf Pondok Pesantren Mikro Wakaf Ummul Mukminin Makassar yang menjelaskan bahwa sistem yang digunakan adalah Konsisten dengan praktik *Qardh* dan sering disertai dengan dukungan dalam proses

pengembangan bisnis, pembelajaran manajemen ekonomi rumah tangga dan studi Islam seperti muamalah dan pelajaran lainnya, dapat dilihat bahwa tujuan sosial lebih diutamakan dari pada tujuan ekonomi.

Berdasarkan hasil wawancara dengan pengelola Bank Wakaf Mikro Pondok Pesantren Ummul Mukminin Makassar, model pemberdayaan produktivitas wakaf pada usaha mikro yang dikembangkan oleh Bank Wakaf Mikro Pondok Pesantren Muslim Makassar dikelola. Ummul Mukminin dapat dijelaskan bahwa program yang digunakan termasuk model pemberdayaan tradisional untuk wakaf produksi berdasarkan skema *iqтираadh* atau *qardh* yaitu skema pinjaman untuk membiayai operasi dan pemeliharaan biaya operasi bertujuan untuk menghasilkan wakaf nominal asli.

Namun bila dianalisis, model ini juga mengandung kesamaan kelembagaan di dalam system *musyarakah*, dimana para pihak dalam kasus ini Bank Wakaf Mikro Pesantren Ummul Mukminin Makassar dan peserta program melakukan kerja sama untuk bisnis tertentu. Bank Wakaf Pesantren Ummul Mukminin Makassar setor modal menggunakan modal dari pemilik modal, kemudian peserta mengikuti program kerja sama setelah mengikuti kegiatan Pelatihan Wajib Kelompok (PWK). sistem kerja sama yang dilakukan oleh nasabah dengan mengajukan permohonan pengikutsertaan program pembiayaan kepada Bank Wakaf Mikro Pesantren Ummul Mukminin Makassar untuk dijalankan dalam bentuk usaha mikro. Selanjutnya Bank Wakaf Mikro Pesantren Ummul Mukminin Makassar Menyediakan modal mengatur pengembalian modal dan keuntungan

yang dibayarkan kembali kepada pemilik modal Bank Wakaf Mikro Pesantren Ummul Mukminin Makassar untuk diberikan kepada pemilik dan pengelola Bank Wakaf Mikro Pesantren Ummul Mukminin Makassar sebagai profit dari pengelolaan dana wakaf tersebut.

Meskipun system Musyarakah dengan system *Qardh* sama-sama memiliki tujuan sosial, Skema pemberdayaan wakaf produktif yang dijalankan oleh Bank Wakaf Mikro Pesantren Ummul Mukminin Makassar secara spesifik terfokus pada usaha mikro. Penelitian ini terdapat perbedaan dengan penelitian yang diteliti oleh Salisa Amini (2019), Peran Bank Wakaf Mikro Syariah Pesantren Mawaridussalam Dalam Pemberdayaan Ekonomi Masyarakat. Dimana dari hasil riset Salisa menemukan bahwa pemberian dana pinjaman sudah efektif walaupun tanpa harus dilakukan bimbingan pemberdayaan secara berkala seperti yang dilakukan di Bank Wakaf Mikro Syariah Pesantren Ummul Mukminin. Hasil ini juga memiliki perbedaan dengan riset yang dilakukan oleh Alpian (2021), Analisis Model Pembiayaan Bank Wakaf dalam Pemberdayaan Usaha Mikro Syariah (Studi Kasus: Bank Wakaf Mikro Al Hijrah, Pondok Pesantren Darul Hijrah Cindai Alus Martapura. Hasil riset Alfian menemukan bahwa Pondok Pesantren Darul Hijrah Cindai Alus Martapura telah menerapkan beberapa model wakaf produktif yang ada selama ini, seperti wakaf uang, wakaf diri, wakaf tanah atau bangunan.

Penelitian ini bertujuan untuk memperdalam penelitian-penelitian sebelumnya yang telah dilakukan cross-check dengan literature review seperti: Kajian B. Yuli berjudul “Optimalisasi Peran Wakaf Dalam Pemberdayaan Usaha

Kecil Menengah (UMKM)”. Menurut studi Yuli, Wakaf pembiayaan dapat diinvestasikan dan disalurkan untuk memberdayakan masyarakat kecil melalui keuangan mikro dan dukungan bisnis. Juga penelitian Gustani dan Ernawan berjudul “Wakaf Tunai Sebagai Alternatif Sumber Permodalan Lembaga Keuangan Mikro Syariah Indonesia”. Menurut kajian Gustani dan Ernawan, potensi besar wakaf perlu ditingkatkan dengan baik agar mendapatkan manfaat yang signifikan, salah satunya adalah pengelolaan wakaf tunai oleh Lembaga Keuangan Mikro Syariah (LKMS).

2. Dampak Pemberdayaan Wakaf Produktif Pada Usaha Mikro Bank Wakaf Mikro Pesantren Ummul Mukminin Makassar

Hasil penelitian ini menggunakan metode penelitian kualitatif diskriptif melalui wawancara rinci oleh peneliti dengan para pelaku yang termasuk dalam skema program pembiayaan dan pemberdayaan mengenai bagaimana dampak peningkatan Wakaf produktif pada usaha mikro Bank Wakaf Mikro Pesantren Ummul Mukminin Makassar, Adapun pihak narasumber antara lain: a) beberapa nasabah peserta program pembiayaan Bank Wakaf Mikro Pesantren Ummul Mukminin Makassar yang telah mengikuti program, b) warga di sekitar Bank Wakaf Mikro Pesantren Ummul Mukminin Makassar, c) pengurus, staf dan manajemen Bank Wakaf Mikro Pesantren Ummul Mukminin Makassar.

Pertama, peneliti mewawancarai tiga Nasabah Bank Wakaf Mikro Pondok Pesantren Ummul Mukminin Makassar yang mengikuti program pembiayaan dan

pemberdayaan Bank wakaf Mikro produktif ini selama kurang lebih dua tahun, yakni Ibu Dina, Bu Via dan Ibu Dwi. Ketiga peserta tersebut dipilih sebagai Narasumber disebabkan menurut Bapak Musadda manajer Bank Wakaf Mikro Pesantren Ummul Mukminin Makassar, Hal ini dianggap sebagai jawaban nyata dari fokus penelitian dikarenakan nasabah tersebut merupakan yang paling aktif mengikuti program dan pemberdayaan. Di antara alasan yang dikemukakan oleh Ibu Nur Miftahul Jannah A.Md adalah: a) Adanya usaha mikro yang dijalankan ataukah rencana untuk membentuk usaha mikro dengan tujuan memudahkan peneliti untuk memahami implikasi peningkatan wakaf produktif yang dilaksanakan oleh Bank Wakaf Mikro Pesantren Ummul Mukminin Makassar. b) Tentunya ada perubahan sebelum dan sesudah mengikuti program ini. Dalam hal ini, diperlukan validasi lebih lanjut agar perubahan tersebut dapat dituangkan secara ilmiah melalui efek yang dihasilkan dari peningkatan Wakaf produktif yang dilakukan oleh Bank Wakaf Mikro Pesantren Ummul Mukminin Makassar Sejahtera. c) Tinggal di dekat pondok pesantren karena peningkatan wakaf produktif difokuskan mempengaruhi operasi usaha mikro di wilayah sekitar Bank Wakaf Mikro Pondok Pesantren Ummul Mukminin Makassar. Adapun Hal yang diukur tidak hanya dari segi materi, tetapi juga dari segi hal-hal yang non materi seperti nilai-nilai agama. Pesantren dalam hal ini merupakan lembaga pendidikan agama yang memajukan perekonomian masyarakat sekitar Pesantren.

Selama wawancara, peneliti juga mengidentifikasi pihak-pihak yang terlibat dengan ketiga peserta program pembiayaan dan pemberdayaan Bank Wakaf Mikro

Pesantren Ummul Mukminin yang telah disebutkan di atas. Berikut penjelasan dampak dari program pembiayaan dan pemberdayaan yang dikelola oleh Bank Wakaf Mikro Pesantren Ummul Mukminin Makassar;

a. Dampak Terhadap Pemenuhan Kebutuhan Dasar

Adapun yang termasuk memenuhi kebutuhan dasar adalah seperti kebutuhan makanan, pakaian dan tempat tinggal. Hal ini penting untuk ditunjukkan karena pemenuhan kebutuhan dasar memiliki hierarki tertinggi dengan kebutuhan-kebutuhan lainnya, Ketika ditanya apakah permintaan makanan telah terpenuhi, Ibu Dina, salah satu Nasabah Bank Wakaf Mikro Pesantren Ummul Mukminin Makassar Sejahtera menjawab:

“Iya de alhamdulillah, karena dapat ka tambahan pinjaman dari Bank Wakaf Mikro yang saya pakeki untuk bisaka kembangkan i usaha dagang kulinerku selain itu dapatka juga tambahan ilmu pembinaan jadi setidaknya kebutuhan bisa kita penuhi sama ada bisa sedikit juga di tabung untuk dana darurat.” Dina, (Peserta Pembiayaan dan Pemberdayaan Bank Wakaf Mikro Pesantren Ummul Mukminin Makassar), 4 April 2022

Kemudian, ketika Peneliti bertanya tentang pemenuhan kebutuhan rumah tempat tinggal dan semacamnya, Ibu Dina menjawab:

“Kalau untuk mau perbaiki rumah belum sampai de disitu dananya karena klo untuk mauki bikin itu rumah butuh banyak paki uang selain itu dana yang di kasi pinjamki memang untuk usaha bukan untuk bikin rumah” Dina, (Peserta Pembiayaan dan Pemberdayaan Bank Wakaf Mikro Pesantren Ummul Mukminin Makassar), 4 April 2022

Berbeda dengan Ibu Dina, Ibu Via, Nasabah Bank Wakaf Mikro Pesantren Ummul Mukminin Makassar Sebagian lainnya merasa bahwa pemenuhan kebutuhan dasar mereka tidak berubah secara signifikan. Selanjutnya, peneliti mencari tahu mengapa perubahan ini tidak terjadi., Ibu Via dengan mengungkapkan:

“Dulu di sini de nda adapi yang punya toko kelontong yang lengkap selain tokonya Ibu ini. Sekarang santriwati Tambah banyak akhirnya banyak yang ikut-ikut buka toko kayak Ibu Via.” Via, (Peserta Pembiayaan dan Pemberdayaan Bank Wakaf Mikro Pesantren Ummul Mukminin Makassar), 5 April 2022

Dari pernyataan ini, kita dapat melihat bahwa tidak ada perubahan besar pada kebutuhan dasar yang terjadi pada Ibu Via adalah dikarenakan kondisi ekonomi Ibu Via memang sudah agak baik sehingga dampak dari kebutuhan dasar tidak terasa. Bu Dwi, nasabah lain di Bank Wakaf Mikro Pesantren Ummul Mukminin Makassar ketika diwawancara tentang bagaimana keadaan pemenuhan kebutuhan dasarnya beliau mengatakan:

“Kalau makan dan pakaian dek alhamdulillah sudah adami de tapi kalau mau di simpan untuk selain kebutuhan makan masih susah tapi setidaknya adami bisa di kasi anak-anak untuk sekolah kasian” Dwi, (Peserta Pembiayaan dan Pemberdayaan Bank Wakaf Mikro Pesantren Ummul Mukminin Makassar), 4 April 2022

Dampak ini meliputi pemenuhan kebutuhan dasar seperti pangan, sandang dan papan. Jika dikaitkan dengan teori yang dikemukakan oleh Manajemen, maka dampak pemenuhan kebutuhan ini adalah rumusan konsep maqaashid syari'ah

tentang kehidupan atau jiwa (an-nafs). Data Bank Wakaf Mikro Pondok Pesantren Ummul Mukminin Makassar, beberapa nasabah seperti Ibu Dina dan Ibu Dwi merasakan adanya pergeseran pemenuhan kebutuhan pokok berupa sandang dan pangan, ketimbang pemenuhan kebutuhan pokok berupa papan. Hanya saja Bu Via tidak merasakan adanya perubahan dalam menanggapi permintaan, hal ini dikarenakan kondisi keuangan Bu Via sudah terpenuhi sebelum partisipasinya dalam pemberdayaan wakaf yang efektif dalam usaha super kecil di Bank Wakaf Mikro Pondok Pesantren Ummul Mukminin Makassar.

b. Dampak Terhadap Pendidikan dan Kesehatan Keluarga

Hal lain yang termasuk di dalamnya adalah terwujudnya pendidikan dan kesehatan yang layak bagi keluarga, khususnya anak-anak Dusun Biring Kanaya. Kawasan ini sangat cocok untuk fasilitas pendidikan dan kesehatan, terutamakarena letaknya yang strategis di Makassar. Tidak jauh dari kota, sekolah formal untuk mendukung pendidikan umum, serta klinik dan rumah sakit untuk mendukung masalah kesehatan. Seperti diketahui, pemberdayaan wakaf produktif yang dilakukan Bank Wakaf Mikro Pondok Pesantren Ummul Mukminin Makassar ini focus kepada usaha mikro. Hal ini berdampak signifikan terhadap pendapatan Nasabah, sehingga sebagian besar kepentingan peserta digunakan untuk mendongkrak usaha dan belum mencapai tahapan tambahan seperti pendidikan dan kesehatan yang layak. Meski begitu, pendapatan yang mereka gunakan ditujukan untuk mencapai pendidikan dan Kesehatan masih belum terlalu dirasakan oleh Bu

Via. Beliau pernah memanfaatkan keuntungan dari usahanya untuk pengobatan anaknya di klinik terdekat.

“Keuntungan yang saya dapat dari hasil usaha lumayan lah untuk biaya anak yang waktu itu sakit berobat di klinik” Via, (Peserta Pembiayaan dan Pemberdayaan Bank Wakaf Mikro Pesantren Ummul Mukminin Makassar), 5 April 2022

Berbeda dengan Ibu Dina, Ibu Via mengatakan sangat penting untuk meningkatkan pendidikan anak-anak. Ia menegaskan, biaya pendidikan tidak berasal dari keuntungan usaha yang dijalankannya, tetapi tetap harus tersedia untuk anak-anak.

“...pernah sja de nyicil-nyicil, ya dari toko ini juga buat bayarkan biaya les nya anakku..” Via, (Peserta Pembiayaan dan Pemberdayaan Bank Wakaf Mikro Pesantren Ummul Mukminin Makassar), 5 April 2022

Ketika diwawancarai tentang pemenuhan kebutuhan pendidikan bagi anak-anaknya, Bu Dwi menjawab:

“...Alhamdulillah tapi kan setidaknya ada penghasilan tambahan. Ta sedikit-sedikit dikumpul...” Dwi, (Peserta Pembiayaan dan Pemberdayaan Bank Wakaf Mikro Pesantren Ummul Mukminin Makassar), 4 April 2022

Namun, menurut Bu Ros, salah satu rekan kerja Bu Dwi, dengan kesibukan Bu Dwi di sekolah bersama murid-muridnya seperti mengikuti lomba, kegiatan gotong royong, mengajar, jadi ternyata Bu Dwi selalu punya waktu untuk mengikuti kegiatan lain di luar sekolah, seperti kegiatannya di Bank Wakaf Mikro Pondok Pesantren Ummul Mukminin Makassar. Padahal, berdasarkan keterangan Bu Ros,

produk Bu Dwi merupakan salah satu produk yang dipamerkan di salah satu acara pameran beberapa waktu lalu.

Jika dikaitkan dengan teori yang dikemukakan oleh Manajemen, maka dampak dari pemenuhan kebutuhan ini adalah berkembangnya konsep maqashid syari'ah dalam arti keluarga atau nasl (*an-nasl*). Dalam hal pemenuhan kebutuhan tambahan seperti pendidikan dan kesehatan yang memadai bagi keluarga terutama anak-anak, seluruh pelanggan Pondok Pesantren Ummul Mukminin Makassar memiliki informasi yang digali melaporkan bahwa mereka merasa tidak ada perubahan dalam memenuhi kebutuhan kesehatan dan pendidikan tersebut. Memang pemberdayaan wakaf yang efektif yang dilakukan oleh Bank Wakaf Mikro Pondok Pesantren Ummul Mukminin Makassar adalah bergerak di bidang usaha mikro, yang kemudian berdampak pada pendapatan nasabah modal tidak bisa dianggap penting sehingga diperoleh keuntungan. terbiasa bergulir dengan bisnisnya, tidak sampai akhir tahun, langkah tambahan seperti studi, kesehatan yang baik.

c. Dampak Terhadap Peningkatan Pendapatan dan Mata Pencarian Ketiga Nasabah Bank Wakaf Mikro Pesantren Ummul Mukminin Makassar

Berdasarkan hasil yang peneliti gali informasinya menyatakan bahwa ketiga peserta program pembiayaan Bank Wakaf Mikro Makassar merasakan adanya peningkatan profit setelah mengikuti pemberdayaan wakaf produktif pada usaha mikro yang dijalankan Bank Wakaf Mikro Pesantren Ummul Mukminin Makassar.

Adanya peningkatan profit yang dialami oleh nasabah disebabkan banyak nasabah yang benar-benar telah memanfaatkan dana pembiayaan dalam bentuk usaha mikro. Semua setuju bahwa dana yang diberikan lunak, tidak ada suku bunga tinggi atau rendah, dan Nasabah menggunakannya Bank Wakaf Mikro Pesantren Ummul Mukminin Makassar untuk menambah modal usaha mikronya. Ibu Dina, salah satu Nasabah Bank Wakaf Mikro Pesantren Ummul Mukminin Makassar membenarkan hal tersebut.

“Uangnya lumayan dek buat nambah-nambah modal usaha, cicilannya ndak terasa karena kan per minggu dan juga diselingi kegiatan-kegiatan...”

Dina, (Peserta Pembiayaan dan Pemberdayaan Bank Wakaf Mikro Pesantren Ummul Mukminin Makassar), 4 April 2022

Ibu Dina ini Termasuk salah satu Nasabah yang mengalami peningkatan profit diusahanya setelah mengikuti program wakaf produktif. Hal ini terlihat dari keberhasilan pelunasan utang yang ditanggung jauh sebelum ikut serta dalam peningkatan wakaf produktif. di Bank Wakaf Mikro Pesantren Ummul Mukminin Makassar. Ketika dikonfirmasi pada manajemen pun, Ibu Nur Miftahul Jannah A.Md, manajer Bank Wakaf Mikro Pesantren Ummul Mukminin Makassar Sejahtera dengan antusias menyebut Ibu Dina sebagai contoh pertama ketika peneliti menanyakan siapa Nasabah Bank Wakaf Mikro Pesantren Ummul Mukminin Makassar Sejahtera yang layak untuk diwawancarai.

“Ibu Dina itu dek selain memberdayakan dirinya sendiri juga memberikan dampak kepada masyarakat lain.” Nur Miftahul Jannah A.Md. (Supervisor Wakaf Mikro Pesantren Ummul Mukminin Makassar), 4 April 2022

Ibu Nur Miftahul Jannah A.Md bahkan menerangkan dengan usaha-usaha yang dijalani Ibu Dina saat ini justru telah dapat memberikan lapangan pekerjaan kepada masyarakat.

“Sekarang usahanya Ibu Dina ada warung catering dan jualkih juga nasi kuning yang banyak sekali langganannya songkolo yang udah jalan. Itu sudah kelihatan pemberdayaannya. Ibu Dina bantu orang banyak, apalagi kalo lagi banyak acara itumi juga bikin lapangan kerja bagi orang lain”

Nur Miftahul Jannah A.Md. (Supervisor Wakaf Mikro Pesantren Ummul Mukminin Makassar), 4 April 2022

Lain lagi dengan Ibu Dina, sebenarnya dari sisi pendapatan, Bu Via merasakan ada peningkatan pendapatan namun Ibu Dina menjelaskan bahwa hal itu tidak menjadi tujuan utamanya dalam mengikuti kegiatan di Bank Wakaf Mikro Pesantren Ummul Mukminin Makassar Sejahtera.

“..Itu Via de sejak awal sudah punya kih toko dia ikut disini sebagai tambahan kegiatannya ji saja jadi mungkin tidak terlalu i na rasa dampaknya” Dina, (Peserta Pembiayaan dan Pemberdayaan Bank Wakaf Mikro Pesantren Ummul Mukminin Makassar), 4 April 2022

Berbeda dengan dua peserta program pembiayaan Bank Wakaf Mikro Pesantren Ummul Mukminin Makassar sebelumnya, diketahui bahwa ada program dari Bank Wakaf Mikro Pesantren Ummul Mukminin Makassar Sejahtera, Bu Dwi dan suaminya yang memang terlihat minat pada kreatifitas akhirnya mengikuti program tersebut.

Jika dikaitkan dengan teori yang dikemukakan oleh Manajemen, maka dampak perbaikan dan penghidupan adalah evolusi konsep maqaashid syari'ah

tentang hak milik (al-maal). Data pada Bank Wakaf Mikro Pondok Pesantren Ummul Mukminin Makassar menunjukkan tiga nasabah Wakaf Mikro yang informasinya peneliti kaji pendapatannya meningkat sejak mengikuti pemberdayaan wakaf yang dihasilkan di usaha mikro oleh Bank Wakaf Mikro Pondok Pesantren Ummul Mukminin Makassar. Peningkatan pendapatan yang cukup signifikan ini disebabkan karena banyak klien yang telah menggunakan hibah ini dalam bentuk usaha mikro. Demikian pula dalam hal mata pencaharian, Bu Dina yang dulu tidak memiliki pekerjaan, kini telah mengembangkan usahanya dengan menyediakan jasa makanan yang menjual nasi kuning dengan songkolo.

d. Dampak Terhadap Nilai-Nilai Agama

Dampak pemberdayaan masyarakat untuk menjalankan bank wakaf mikro melalui BWM adalah meningkatkan modal usaha dan kemungkinan memperbesar usaha, mengurangi ketergantungan pada rentenir dan membangun solidaritas sosial dalam bentuk kerjasama. Liability digunakan untuk menangani nasabah yang tidak dapat membayar cicilan. berdampak positif bagi kerukunan dan solidaritas dalam masyarakat. Dengan demikian, pemberdayaan masyarakat berbasis wakaf dapat meningkatkan pengetahuan, pemahaman dan perilaku masyarakat agar tidak terjadi kesalahan. Selain itu, Pondok Pesantren Sejahtera Ummul Mukminin Makassar juga mengakui hal ini dengan sebutan Wajib Latihan Kelompok (PWK) dan Halaqah Mingguan (HALMI). Selama kegiatan tersebut, Klien juga menerima materi keagamaan, selain materi tentang pengembangan bisnis dan manajemen

rumah tangga. Ibu Dina, salah satu nasabah Bank Wakaf Mikro Pondok Pesantren Makassar Sejahtera, membenarkan adanya operasi tersebut.

“...yang memberikan dampingan juga aktif, dek., jadi kesannya itu nda lepas tangan setelah kita kasikan pinjaman dan juga biasanya waktu dulu-dulu itu pengajian yang cuma kita sering di adakan itu dzikirji tapi sekarang adami siraman rohaninya dari pesantren ummul” Dina, (Peserta Pembiayaan dan Pemberdayaan Bank Wakaf Mikro Pesantren Ummul Mukminin Makassar), 4 April 2022

Ibu Dina sendiri sebenarnya memiliki tanggungan yang cukup banyak pada awalnya sebelum terlibat dalam pemberdayaan wakaf untuk berproduksi di usaha mikro yang dimiliki oleh Bank Wakaf Mikro Pondok Pesantren Ummul Mukminin Makassar, namun seiring dengan manajemen Bank Wakaf Mikro Sekolah Ummul Mukminin Sejahtera, Bu Dina memiliki tekad yang tinggi Untuk melunasi hutang Akhirnya Ibu Dina saat ini memiliki beberapa usaha yaitu jasa makanan, nasi emas dan songkolo. Tekad kuat Bu Dina untuk memasukkan nilai-nilai agama muncul pada diri Bu Dina setelah memberdayakan wakaf yang efektif di usaha mikro yang dijalankan oleh Bank Wakaf Mikro Pondok Pesantren Ummul Mukminin Makassar. Berbeda dengan Bu Dina, nasabah Bank Wakaf Mikro Pondok Pesantren Sejahtera Makassar lainnya adalah Ummul Mukminin. Saat ditanya tentang motivasi mengikuti kegiatan ini, Ibu Dina menjawab:

“...sebagai kegiatan tambahan ji ia dek supaya ada untuk anak-anaka belanja tapi Alhamdulillah berkat ini dapat ki keuntungan yang berkah dan saya bersyukur...” Dina, (Peserta Pembiayaan dan Pemberdayaan Bank Wakaf Mikro Pesantren Ummul Mukminin Makassar), 4 April 2022

Keberkahan dalam hal ini juga merupakan salah satu motivasi keagamaan Islam sebagai sudut pandang dalam pelaksanaan kegiatan ekonomi. Berbuat baik juga merupakan motivasi yang tidak ada hubungannya dengan materi. Untuk mendukung pernyataan Bu Dina, peneliti mencoba mempertanyakan perilaku Bu Dina, dengan salah seorang tetangganya, Pak Rizal, yang mengatakan bahwa pengaruh Bu Dina bukan dalam arti pengaruh materiil, melainkan lebih mempengaruhi pengaruh semangat dan solidaritas dalam masyarakat.

“Harus ada de orang kayak Ibu Dina sebagai panutankih disini, aktif, telaten nah ubahkih mindset na masyarakat kah alhasil masyarakatnya juga ikut aktif.” Rizal, (Peserta Pembiayaan dan Pemberdayaan Bank Wakaf Mikro Pesantren Ummul Mukminin Makassar), 4 April 2022

Nilai-nilai seperti semangat dan solidaritas serta nilai-nilai agama juga muncul setelah pemberdayaan wakaf efektif dalam usaha mikro oleh Bank Wakaf Mikro Pondok Pesantren Ummul Mukminin Makassar yang dioperasikan oleh Sejahtera. Selain mengikuti kegiatan Pondok Pesantren Bank Wakaf Mikro Ummul Mukminin Makassar Sejahtera, Dina melanjutkan upaya pemberdayaan masyarakat dengan mengajak ibu-ibu rumah tangga di sekitar rumah untuk mengikuti program oleh Makassar Sejahtera Ummul Mukminin Muslim. Sekolah Berasrama. Bank Wakaf Mikro Sekolah. Akhirnya Bu Dina berhasil mereferensikan 25 nasabahnya ke Bank Wakaf Mikro Pondok Pesantren Ummul Mukminin Makassar Sejahtera. Hal ini kemudian ditegaskan oleh peneliti dengan Ibu Dewi, pengurus Bank Wakaf Mikro Pondok Pesantren Ummul Mukminin Makassar. Wiwiarti SE membenarkan hal tersebut.

“...iya de, memang Ibu Dina aktif di BWM. Orangny ga bisa diam dan ikut HALMInya juga aktif...” Wiwiarti SE. (Supervisor Wakaf Mikro Pesantren Ummul Mukminin Makassar), 4 April 2022

Ibu Dwi, nasabah Bank Wakaf Mikro lainnya dari Pondok Pesantren Ummul Mukminin Makassar juga terus mengasah kreativitasnya setelah terlibat dalam pemberdayaan wakaf yang efektif di usaha mikro yang dijalankan oleh Bank Wakaf Mikro dari Pondok Pesantren Ummul Mukminin Makassar. Sejahtera sehingga dapat diterapkan di perusahaan nyata. Bu Andis, rekan Bu Dwi juga mengapresiasi nilai kreativitas Bu Dwi. Selain itu Bu Dwi juga sempat mengenalkan sekitar 5 klien di sekitar rumahnya, walaupun awalnya Bu Dwi ragu untuk mengajak beberapa tetangganya karena takut tidak mampu membayar uang jaminan.

“...sebenarnya takutka juga awalnya ajakih tetangga-tetanggaku takutnya gagal tidak bisa bayarki cicilannya kembali ke saya i juga nantinya” Dwi, (Peserta Pembiayaan dan Pemberdayaan Bank Wakaf Mikro Pesantren Ummul Mukminin Makassar), 4 April 2022

Hal yang dikhawatirkan tersebut ternyata tidak terjadi. Karena seperti terkonfirmasi oleh Ibu Nur Miftahul Jannah A.Md, manajer Bank Wakaf Mikro Pesantren Ummul Mukminin Makassar Sejahtera, bahwa kekompakan dan solidaritas menjadi kekuatan dari Bank Wakaf Mikro Pesantren Ummul Mukminin Makassar.

“...Hal ini menjadi pedoman bagi pelanggan untuk tidak pernah salah bayar di BWM...” Nur Miftahul Jannah A.Md. (Supervisor Wakaf Mikro Pesantren Ummul Mukminin Makassar), 4 April 2022

Menurut Miftah, pesantren sebagai lembaga pendidikan Islam seharusnya tidak hanya mengemban misi pendidikan dan keagamaan, tetapi juga menjadi toda penggerak perekonomian. Peneliti kemudian bertanya-tanya tentang dampak jangka panjang agama bahwa Bank Wakaf Mikro Ummul Mukminin Makassar diharapkan dapat mendorong pembangunan ekonomi syariah yang berkelanjutan dan meningkatkan taraf hidup masyarakat serta mampu mengurangi kemiskinan dan ketimpangan.

Jika dikaitkan dengan teori yang dikemukakan oleh Manajemen, maka dampak terhadap nilai-nilai agama adalah berkembangnya konsep keagamaan *maqaashidsyarii`ah* (ad-diin). Pemberdayaan wakaf yang efektif dalam usaha mikro yang dilakukan oleh Bank Wakaf Mikro Pondok Pesantren Ummul Mukminin Makassar mengakreditasi yang dikenal dengan Pelatihan Tim Wajib (PWK) dan Halaqah Mingguan (HALMI). Selama kegiatan ini, Klien juga menerima materi keagamaan. Hal ini kemudian memunculkan sejumlah nilai-nilai religi yang perlahan berkembang dalam diri para klien Pondok Pesantren Mikro Wakaf Ummul Mukminin Makassar, antara lain tekad yang kuat, berkah, semangat, solidaritas antar masyarakat dan kreativitas. Posisi Bank Wakaf Mikro Pondok Pesantren Makassar Ummul Mukminin Makassar dalam lingkungan yang toxic juga mempengaruhi dukungan Bank Wakaf Mikro Pondok Pesantren Ummul Mukminin Makassar yang tidak hanya menjadi motor penggerak perekonomian, bahkan Ummul Mukminin Makassar. Bank Wakaf Mikro juga menjalankan misi pendidikan dan keagamaan bagi nasabahnya.

e. Dampak Terhadap Manajemen Ekonomi Rumah Tangga

Menurut Bapak Musadda Sahabuddin, S.P., M.P, Direktur Bank Wakaf Mikro, nasabah juga akan mendapatkan pendampingan rutin dalam pengelolaan ekonomi rumah tangga. Ketika peneliti secara khusus mempertanyakan dampak nyata dari dokumen manajemen rumah tangga yang diharapkan oleh Bank Wakaf Mikro Pondok Pesantren Ummul Mukminin Makassar, Bapak Musadda menjawab bahwa standarnya adalah setiap klien dapat menerapkan akuntansi keuangan bisnis khusus dan menghasilkan kas keuangan rumah. sehingga pengelolaan keuangan, baik dalam bisnis maupun di rumah, dapat berjalan dengan baik. Harapannya juga agar klien dapat secara sukarela memberikan sebagian dari keuntungannya dalam bentuk zakat atau sedekah, yang hanya dapat dilakukan jika aliran keuangan dilakukan dengan benar dan sistematis. Namun, kenyataan menunjukkan bahwa tidak ada pelanggan yang menerapkan akuntansi keuangan khusus untuk menghasilkan uang bisnis dan keuangan keluarga, sebagian besar pelanggan percaya bahwa pengelolaan keuangan belum pernah dilakukan sebelumnya. Misalnya, seperti yang dikatakan Bu Dina:

“...yang penting di kelola dengan baik dek soalnya kami juga belum paham soal buku-buku begituan...” Dina, (Peserta Pembiayaan dan Pemberdayaan Bank Wakaf Mikro Pesantren Ummul Mukminin Makassar), 4 April 2022

Meskipun demikian, substansi yang diharapkan oleh Bank Wakaf Mikro Pondok Pesantren Ummul Mukminin Makassar telah banyak diambil oleh nasabahnya. Ibu Dina adalah salah satu contoh klien yang kemampuannya dalam melakukan pengelolaan keuangan jauh lebih tinggi. Awalnya, sebelum bergabung

dengan pemberdayaan produktivitas wakaf yang dijalankan oleh Bank Pesantren Wakaf Mikro Ummul Mukminin Makassar Sejahtera, Ibu Dina mengaku cenderung lambat dalam mencicil. Pak Musadda selaku pengelola Bank Wakaf Mikro juga ragu untuk mendanai Bu Dina karena begitu banyak hinaan dari masyarakat sekitar. Setelah menyelesaikan Pelatihan Kelompok Wajib (PWK), Bu Dina perlahan mengubah pola pikirnya dari konsumtif menjadi lebih produktif. Ibu Dina terlibat aktif dalam kegiatan HALMI dan memulainya dengan menjalankan usaha bakery dengan sponsor dari Bank Wakaf Mikro Pondok Pesantren Ummul Mukminin Makassar.

Pondok Pesantren Ummul Mukminin Makassar telah memberikan kebebasan kepada para kliennya untuk memilih kegiatan yang akan mereka lakukan sambil memberikan dukungan aktif. Hal ini kemudian ditegaskan dalam penyajian data yang telah dijelaskan sebelumnya, bahwa jika dipilah menurut sektor usaha mikro, ditemukan bahwa usaha mikro yang berorientasi pada pelanggan beragam, tetapi sektor yang paling dominan adalah sektor komersial (88,7%), diikuti oleh jasa. sektor ini (4,8%), diikuti oleh sektor kreatif (2,7%) dan lainnya (3,8%). Jika dipadukan dengan teori Manajemen lanjutan, maka dampak pengelolaan ekonomi rumah tangga adalah berkembangnya konsep *maqashid syari'ah* yang rasional (*al-aql*). Pelanggan Wakaf Mikro Pondok Pesantren Ummul Mukminin Makassar juga mendapat manfaat dari dukungan rutin dalam pengelolaan ekonomi rumah tangga. Dampak nyata dari dokumen pengelolaan rumah tangga yang diproyeksikan oleh Bank Wakaf Mikro Pesantren Ummul

Mukminin Makassar adalah setiap nasabah dapat menerapkan akuntansi keuangan perdagangan khusus dan menghasilkan uang tunai keuangan rumah agar pengelolaan keuangan dapat berjalan dengan baik dan nasabah dapat secara sukarela memberikan sebagian dari keuntungan dalam bentuk zakat dan sedekah. Fakta bahwa tidak ada pelanggan yang menerapkan akuntansi keuangan khusus untuk menghasilkan uang tunai untuk keuangan bisnis dan keluarga, sebagian besar pelanggan percaya bahwa pengelolaan keuangan telah dilakukan sejak sejauh ini berjalan dengan baik. Meskipun demikian, substansi yang diharapkan oleh Bank Wakaf Mikro Pondok Pesantren Ummul Mukminin Makassar telah banyak diambil oleh nasabahnya. Misalnya Bu Dina yang perlahan pulih dari krisis keuangannya dengan menjalankan berbagai usaha mikro. Dan Ibu Dwi juga bisa rutin memberikan sebagian keuntungannya untuk disumbangkan ke masjid dan madrasah. Kedua nasabah Pondok Pesantren Mikro Wakaf Bank Ummul Mukminin Makassar ini sebagian besar telah mampu melakukan pengelolaan ekonomi rumah tangga yang diharapkan oleh Pondok Pesantren Mikro Wakaf Bank Ummul Mukminin Makassar.

Jika dilekatkan pada teori Manajemen lanjutan, maka dampak pengelolaan ekonomi rumah tangga adalah berkembangnya konsep rasional maqaashid syari'ah (al-aql). Dari informasi dan data yang diperoleh, terlihat bahwa sejak awal pemberdayaan wakaf untuk memproduksi pada usaha mikro yang dikelola oleh Bank Wakaf Mikro Pesantren Ummul Mukminin Makassar memberikan kebebasan kepada nasabah dalam memilih usaha yang akan diambilnya dengan

tetap memberikan mendukung. Tujuan pemberdayaan berbasis maqashid syariah sebagaimana dikomunikasikan oleh Manajemen sangat berbeda dengan tujuan pemberdayaan biasa dimana sebagian besar statistik hanya fokus pada aspek materi. Dampak maqaashiid syariah terhadap Islam adalah *maqashiid syariah* merupakan salah satu alat yang memberikan interpretasi yang lebih bermakna terhadap Al-Qur'an dan hadits. Al-Qur'an pada awalnya dipahami sebagai tema, prinsip, dan nilai-nilai yang terutama membentuk persepsi sintetik, persepsi tersebut kemudian dipikirkan untuk membentuk dan membentuk aturan hukum yang tidak bertentangan satu sama lain. Persepsi ini juga termasuk apa yang dikatakan terintegrasi ketika memahami hadis Nabi, memahami kehidupan Nabi secara umum agar tidak bertentangan dengan Al-Qur'an. Dalam kasus di mana banyak ahli gagal menjelaskan dampak pemberdayaan dari sudut pandang Islam, konsep *maqashiid syari'ah* dianggap tepat untuk ditafsirkan sesuai dengan apa yang diharapkan oleh Al-Qur'an dan Hadits. Misalnya, *maqashiid syari'ah* mengacu pada faktor material, yaitu terpenuhinya kebutuhan dasar, pendidikan dan kesehatan keluarga serta peningkatan pendapatan dan sarana hidup. Faktor-faktor ini telah disebutkan secara implisit dalam Al Qur'an, tepatnya surat Thaha, ayat 117-119

(١١٧) فَقُلْنَا يَا آدَمُ إِنَّ هَذَا عَدُوٌّ لَكَ وَلِرَوْجِكَ فَلَا يُخْرِجُكَمَا مِنَ الْجَنَّةِ فَتَشْقَى

(١١٨) وَأَنَّكَ لَا تَظْمَأُ فِيهَا وَلَا تَصْبَى

(١١٩) إِنَّ لَكَ أَلَّا تَجُوعَ فِيهَا وَلَا تَعْرَى

Terjemahnya: *Maka Kami berkata, "Hai Adam, sesungguhnya ini (iblis) adalah musuh bagimu dan bagi istrimu, maka sekali-kali janganlah sampai ia mengeluarkan kamu berdua dari surga, yang menyebabkan kamu menjadi sengsara. Sesungguhnya kamu tidak akan kelaparan di dalamnya dan tidak akan telanjang, dan sesungguhnya kamu tidak akan merasa dahaga dan tidak (pula) akan ditimpa panas matahari di dalamnya*

Contoh lainnya adalah *maaqashiid syari'ah* yang mengacu pada faktor *intangibile*, yaitu nilai-nilai agama, pengelolaan ekonomi rumah tangga, dan kebebasan berwirausaha. Nilai agama merupakan pemenuhan kebutuhan agama (*ad-diin*), hal ini sangat penting dalam *maaqashiid syariah* karena dapat mempengaruhi kepribadian seseorang termasuk perilaku, gaya hidup, selera dan sikap, baik terhadap orang maupun sumber daya lainnya. Nilai-nilai agama seperti ini memberikan perspektif jangka panjang, lebih luas dari sekedar dunia, yang mensyaratkan akuntabilitas dalam bentuk penghargaan dan hukuman dan berpotensi membuat individu dan kelompok sadar akan kewajibannya. dan pada saat yang sama memotivasi mereka untuk tidak memenuhi kebutuhan sumber daya secara egois untuk menciptakan konflik antara kepentingan pribadi dan sosial.

Berdasarkan hasil kajian, untuk melihat dampak suatu kebijakan, termasuk pemberdayaan, untuk melihat apakah sudah sesuai dengan tujuan awal kebijakan. Pemberdayaan dalam perspektif Islam diartikan dengan kata tamkin yang dapat dipahami sebagai pemberdayaan yang langgeng. Menurut Sanrego dan M. Taufik, individu dikatakan kaya atau mandiri jika faktor *maddi* (materi) dan *ma'nawi* (non

fisik) terpenuhi. Pencapaian kedua unsur tersebut kemudian disebut oleh Karim sebagai konsep *mashlahah*. Manajemen kemudian menjelaskan bahwa *mashlahah* atau kesejahteraan masyarakat tergantung pada 5 tujuan dasar yang harus dipenuhi (*maqaashid syari'ah*) termasuk agama (*ad-diin*), jiwa atau jiwa (*an-nafs*), keluarga atau keturunan (*an-nafs*), keluarga atau keturunan (*an-nafs*). harta atau kekayaan (*al-maal*), dan kebijaksanaan atau akal (*al-aql*).



BAB V

PENUTUP

A. Kesimpulan

Berdasarkan hasil penelitian yang dilakukan terhadap model pembiayaan bank wakaf mikro dan dampak pemberdayaan usaha mikro dalam praktik *qardh* yang dilakukan oleh Bank Pesantren Ummul Mukminin Makassar, maka dapat ditarik kesimpulan sebagai berikut.:

1. Model pendanaan usaha mikro yang dijalankan oleh Bank Wakaf Mikro Pondok Pesantren Ummul Mukminin memiliki tujuan ekonomi dan sosial, tetapi lebih banyak tujuan sosial daripada tujuan ekonomi. Selanjutnya pemberdayaan produksi wakaf pada usaha mikro yang dikelola oleh Bank Wakaf Mikro Pondok Pesantren Ummul Mukminin meliputi pemanfaatan benda wakaf moneter dengan tradisi model pendanaan wakaf yang efisien berupa Al-Qardh. Namun model ini juga memiliki kemiripan dengan model pendanaan wakaf efisien kelembagaan dalam bentuk musyarakah. Secara berurutan, model pemberdayaan produktivitas wakaf pada usaha mikro yang dikelola oleh Bank Wakaf Mikro Pondok Pesantren Ummul Mukminin melalui tahapan identifikasi, sosialisasi, uji kelayakan, pelatihan wajib kelompok (PWK), Halaqah mingguan (HALMI) dan laporan program.
2. Dampak model pemberdayaan wakaf yang efektif terhadap usaha mikro yang dikelola oleh Bank Wakaf Mikro Pondok Pesantren Ummul Mukminin terbagi menjadi 2 (dua) faktor, yaitu: a) Dampak Materi Hewan (maddi) meliputi pemenuhan kebutuhan pokok, pendidikan dan keluarga kesehatan

serta meningkatkan pendapatan dan penghidupan. b) Dampak tidak signifikan non materi (*ma'nawi*) yang meliputi nilai-nilai agama, manajemen ekonomi rumah tangga dan kebebasan dalam usaha

B. Saran

Berdasarkan temuan penelitian yang dilakukan terhadap pola pendanaan bank wakaf mikro dan dampak pemberdayaan usaha mikro dalam praktik qardh yang dipimpin oleh Bank Wakaf Mikro Pondok Pesantren Ummul Mukminin, maka peneliti memberikan rekomendasi sebagai berikut:

1. Untuk akademisi

Perlu cakupan yang lebih lengkap tentang teori dampak pemberdayaan dalam Islam. Dari wawasan, indikator, dll.

2. Bagi peneliti lain.

Studi tambahan mengenai dampak pemberdayaan, baik kualitatif maupun kuantitatif, diperlukan untuk membuat penilaian yang komprehensif terhadap suatu kebijakan terkait pemberdayaan.

3. Untuk Bank Wakaf Mikro Pondok Pesantren Ummul Mukminin Makassar
Kebutuhan untuk merevisi model pemberdayaan wakaf yang efektif yang telah dicapai selama ini agar dapat mencapai tujuan awal Bank Wakaf Mikro, terutama yang terkait dengan tujuan program, dan rencana pendanaan untuk menjangkau masyarakat yang lebih luas.

DAFTAR PUSTAKA

- A. S. Rusydiana & Irman Firmansyah. 2018. *Strategi Pengembangan Lembaga Keuangan Mikro Syariah di Indonesia: Pendekatan Matriks EFAS IFES*, Jurnal Ekonomi Islam. Volume 9.
- Andi Nu Graha. 2009. *Pengembangan Masyarakat Pembangunan Melalui Pendampingan Sosial Dalam Konsep Pemerdayaan dalam Ekonomi*. Jurnal Ekonomi Modernisasi Volume 5.
- Ani Faujiah. 2019. *Peran Bank Wakaf Mikro dalam Upaya memperkuat Ekonomi Kerakyatan*. Jurnal memperkuat Ekonomi Kerakyatan Volume 2
- Bachtiar Rifai. 2013. *Efektifitas pemberdayaan usaha mikro kecil dan menengah kerupuk ikan dalam program pengembangan labsite pemberdayaan masyarakat Desa Kedung Rejo Kecamatan Jabon Kabupaten Sidoarjo*: Jurnal Kebijakan dan Manajemnt Publik Volume 1
- Dewi Fatmasari, dkk. 2017. *Pembiayaan Qard Al-Hasan*. Jurnal JRKA, Volume 3.
- Disemadi, H.S, & Wahyuni, R.A.E. 2019. “*Eksistensi Dan Kebijakan Regulasi Perizinan Lembaga Keuangan Mikro Oleh Otoritas Jasa Keuangan*”, Volume 3.
- Disemadi, H.S., & Roisah, K. 2019. “*Kontrak Build Operate Transfer Sebagai Sarana Mewujudkan Kesejahteraan Rakyat*”. Jurnal Komunikasi Hukum, Volume 5.
- Faujiah, A. 2018. “*Bank Wakaf Mikro dan Pengaruhnya terhadap Inklusi Keuangan Pelaku Usaha Kecil dKan Mikro (UKM)*,” 2nd Proceedings Annual Conference for Muslim Scholars.
- Fuadi, N. F.Z. 2018. “*Wakaf Sebagai Instrumen Ekonomi Pembangunan Islam*”. Jurnal Ekonomi Islam Volume 9.
- Gustani dan Ernawan, D. A. 2016. “*Wakaf Tunai sebagai Sumber Alternatif Permodalan Lembaga Keuangan Mikro Syariah di Indonesia*,” Journal of Islamic Economics Lariba Volume 2.
- Ibrahim, M. 2016. *Peran Dinas Koperasi Dan Usaha Kecil Menengah Dalam Pemberdayaan Usaha Kecil Menengah Di Kota Samarinda (Studi Di Kelurahan Jawa Kecamatan Samarinda Ulu Kota Samarinda)*. Journal Ilmu Pemerintahan Fisip Unmul Volume 3

- Indarwanta, D., & Pujiastuti, E. E. 2011. *Kajian Potensi (Study Kelayakan) Pengembangan Agroindustri di Desa Gondangan Kecamatan Jogonalan Klaten*. Jurnal Administrasi Bisnis Volume 2.
- Lailatul Qadariah. 2015. “Peran Pesantren dalam Melestarikan Bhesa Alos Bhesa Madhureh (Studi Pesantren di Kabupaten Sumenep)”. Jurnal Pamator. Volume 8.
- Mahat, M. A, Jaaffar, M. Y, dan Rasool, M. S. A. 2015. “Potential of Micro-Waqf as an Inclusive Strategy for Development of Nation. *Procedia Economics and Finance*.
- Medias, F. 2017. “Bank Wakaf: Solusi Pemberdayaan Sosial Ekonomi Indonesia,” Indonesian Journal of Islamic Literature and Muslim Societ Volume 2.
- Sirajul Arifin & Muhammad Andik Izzuddin. 2016. “Ekonomi Lumbung dan Konstruksi Keberdayaan Petani Muslim Madiun”, Inferensi: Jurnal Penelitian Sosial Keagamaan Volume 10.
- Allinfobanknews.com, *Bank Wakaf Mikro: Fokus Pada Pembiayaan Masyarakat Kecil*, [http:// infobanknews.com/bank-wakaf-mikro-fokus-pada-pembiayaan-masyarakat-kecil/](http://infobanknews.com/bank-wakaf-mikro-fokus-pada-pembiayaan-masyarakat-kecil/) Diakses Pada Tanggal 8 Agustus Tahun 2021
- Muhamad Alan Nur, *Skripsi Kontribusi Bank Wakaf Mikro Dalam pemberdayaan Usaha Mikro Di Lingkungan Pondok Pesantren*, di ambil dari <http://eprints.iainsurakarta.ac.id/3760/1/MUHAMMAD%20ALAN%20NUR.pdf> , Diakses Pada Tanggal 26 Agustus Tahun 2021
- Kemdikbud RI. *Kamus Besar Bahasa Indonesia*. Jakarta: Balai Pustaka. 2003.
- Kholis Roisah dan Hari Sutra. 2019. *Kebijakan Model Bisnis Bank Wakaf Mikro sebagai Solusi Pemberdayaan Ekonomi Masyarakat*. Jurnal Law Reform Volume 15.
- Kompas.com, *Hingga Desember 2018 OJK Terbitkan 41 Bank Wakaf Mikro*, <https://ekonomi.kompas.com/read/2018/12/18/190548926/hingga-desember-2018-ojk-terbitkan-izin-41-bank-wakaf-mikro> Diakses Pada Tanggal 8 Agustus Tahun 2021
- Mardi Yatmi Hutomo. “Pemberdayaan Masyarakat dalam Bidang Ekonomi: Tinjauan Teoritik dan Implementasi”, dalam <http://www.bappenas.go.id/files/2913/5022/6062/>, (2 Juni 2018). .Diakses Pada 27 September Tahun 2021.
- Otoritas Jasa Keuangan. (2017). *Manajemen Bank Wakaf Mikro*. Jakarta: Otoritas Jasa Keuangan. Diakses Pada Tanggal 20 September Tahun 2021

Otoritas Jasa Keuangan. (2017). *Membangkitkan Peran Lembaga Keuangan Mikro Syariah dalam Pemberdayaan Ekonomi Umat di sekitar Pesantren*. Otoritas Jasa Keuangan. Diakses Pada Tanggal 16 September Tahun 2021

Otoritas Jasa Keuangan. Siaran Pers Otoritas Jasa Keuangan No: SP 100/DHMS/OJK/X/2017. Diakses Pada Tanggal 18 September Tahun 2021

Undang-Undang Republik Indonesia No.1 Tahun 2013 Tentang Lembaga Keuangan Mikro.

Yatmo Hutomo Mardi. *Pemberdayaan Masyarakat dalam Bidang Ekonomi: Tinjauan Teoretik dan Implementasi*. Makalah Seminar Sehari Pemberdayaan Masyarakat yang diselenggarakan Bappenas, tanggal 06 Maret 2000 di Jakarta. Di akses dari www.bappenas.go.id. Pada Tanggal 2 Oktober Tahun 2021.





Andi Muhammad Fadly Lahir di sengkang 12 juli 1999 sulawesi selatan,
Saya merupakan anak dari bapak Andi Muhammad Ali dan ibu Heriyani
H Kamaruddin pertama dari 2 bersaudara, Adik Saya bernama Andi
Annisa Ali, Saya lulusan dari sekolah dasar 24 Salemba sejak 2011,
Setelah itu saya lanjut pondok pesantren IMMIM putra makassar sejak
2012 hingga tahun 2018, Setelah selesai saya lanjut kuliah di kampus UIN

ALAUUDIN Makassar di Fakultas Ekonomi Bisnis Islam jurusan Ekonomi Islam jika ada pertanyaan

bisa menghubungi saya di alamat afdy026@gmail.com

