

**TINJAUAN EKONOMI ISLAM TERHADAP PRAKTIK
PAINRANG BERASA (PEMINJAMAN BERAS) DI DESA
BONTOLEMPANGANG KABUPATEN GOWA**



SKRIPSI

Diajukan sebagai Pemenuhan Syarat Meraih Gelar Sarjana
Ekonomi Islam (S1) pada Fakultas Ekonomi dan Bisnis Islam
UIN Alauddin Makassar

Oleh:

ST. SALEHA

90100117029

**FAKULTAS EKONOMI ISLAM DAN BISNIS ISLAM
UNIVERSITAS ISLAM NEGERI ALAUDDIN MAKASSAR**

2022

PERNYATAAN KEASLIAN SKRIPSI

Mahasiswa yang bertanda tangan di bawah ini:

Nama : St. Saleha
NIM : 90100117029
Tempat/Tgl. Lahir : Lassa-Lassa, 01 Mei 1999
Jurusan/Prodi : Ekonomi Islam
Fakultas : Ekonomi dan Bisnis Islam
Alamat : Jl. Karaeng Bontotangnga 1
Judul : Tinjauan Ekonomi Islam terhadap Praktik *Painrang Berasa* (Peminjaman Beras) di Desa Bontolempangang Kabupaten Gowa

Menyatakan dengan sesungguhnya dan penuh kesadaran bahwa skripsi ini benar adalah hasil karya sendiri. Jika dikemudian hari terbukti bahwa ia merupakan duplikat, tiruan, plagiat, atau dibuat oleh orang lain, sebagian atau seluruhnya, maka skripsi yang diperoleh karenanya batal demi hukum.

Gowa, 24 Oktober 2022

Penyusun,

St. Saleha

90100117029

LEMBAR PENGESAHAN SKRIPSI







KEMENTERIAN AGAMA
UNIVERSITAS ISLAM NEGERI ALAUDDIN MAKASSAR
FAKULTAS EKONOMI DAN BISNIS ISLAM
Kampus I: Jl. Sultan Alauddin No. 63 Makassar ☎ 0411 864924, Fax. 864923
Kampus II: Jl. H.M. Yasini Limpo Romangpolong - Gowa ☎ 424835, Fax. 424836

PENGESAHAN ARTIKEL/SKRIPSI

Skripsi ini berjudul “Tinjauan Ekonomi Islam terhadap Praktik *Painrung Berasa* (Peminjaman Beras) di Desa Bontolempang Kabupaten Gowa”, yang disusun oleh **St. Saleha**, Nim 9010017029 Mahasiswa Jurusan Ekonomi Islam Fakultas Ekonomi Dan Bisnis Islam UIN Alauddin Makassar, telah diuji dan dipertahankan dalam sidang munaqasyah yang diselenggarakan pada tanggal 24 Oktober 2022 bertepatan dengan 28 Rabiul Awal 1444 H, dan dinyatakan telah dapat diterima sebagai salah satu syarat untuk memperoleh gelar Sarjana Ekonomi pada Fakultas Ekonomi dan Bisnis Islam.

Gowa, 24 Oktober 2022
28 Rabiul Awal 1444 H

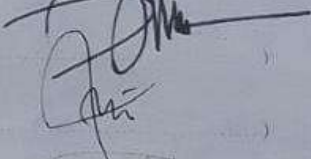
DEWAN PENGUJI

Ketua	Prof. Dr. H. Abustani Ilyas, M. Ag	
Sekretaris	Dr. Muh. Wahyuddin Abdullah, SE., M. Si., Ak	
Penguji I	Prof. Dr. H. Muslimin Kara, M. Ag	
Penguji II	Dr. Ir. Idris Parakkasi, MM	
Pembimbing I	Dr. Nurfiah Anwar, S.H.I., M.E.I.	
Pembimbing II	Andi Zulfikar Darussalam, M. Si., M. Hum. AWP	

Diketahui oleh
Dekan Fakultas Ekonomi dan Bisnis Islam UIN
Alauddin Makassar

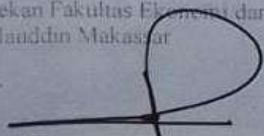
Prof. Dr. H. Abustani Ilyas, M. Ag.
NIP.19661130 199303 1 003

LEMBAR PERSETUJUAN



KEMENTERIAN AGAMA RI
UNIVERSITAS ISLAM NEGERI ALAUDDIN MAKASSAR
FAKULTAS EKONOMI DAN BISNIS ISLAM

Kampus I: Jl. St. Alauddin No. 63 Makassar Tlp. (0411) 864924 Fax. 864923
 Kampus II: Jl. H. M. Yasin Limpo No. 36 Samata Sungguminasa-Gowa Tlp. (0411) 841879 Fax. 8221400

PERSETUJUAN PEMBIMBING DAN PENGUJI

Pembimbing penulisan skripsi Saudari **St. Saleha, 90100117029** mahasiswa Jurusan Ekonomi Islam pada Fakultas Ekonomi dan Bisnis Islam, Universitas Islam Negeri Alauddin Makassar. Setelah dengan seksama meneliti dan mengoreksi skripsi yang berjudul **“Tinjauan Ekonomi Islam terhadap Praktik *Painrang Berasa* (Peminjaman Beras) di Desa Bontolempang Kabupaten Gowa”** memandang bahwa skripsi tersebut telah memenuhi syarat-syarat ilmiah dan dapat disetujui untuk diseminarkan pada ujian **MUNAQASYAH**.

Demikian persetujuan ini diberikan untuk diproses lebih lanjut.

Samata-Gowa, 28 September 2022

DOSEN PENGUJI DAN PEMBIMBING

Penguji I	: Prof. Dr. H. Muslimin Kara, M.Ag.	()
Penguji II	: Dr. Ir. Idris Parakkasi, MM.	()
Pembimbing I	: Dr. Nurfiyah Anwar, S.H.I., M.Ei.	()
Pembimbing II	: Andi Zulfikar Darussalam, M.Si., M.Hum. AWP.	()

KATA PENGANTAR



Puji Syukur senantiasa penulis panjatkan kehadiran Allah *Subhanahu Wa Ta'ala* atas limpahan rahmat dan kasih sayang-Nya sehingga penulis dapat menyelesaikan penyusunan skripsi ini. Shalawat salam juga tak lupa penulis curahkan kepada Nabi Muhammad ﷺ yang menjadi suri teladan, panutan, sumber inspirasi dan motivasi dalam berbagai aspek kehidupan.

Skripsi dengan judul “Tinjauan Ekonomi Islam terhadap Praktik *Painrang Berasa* (Peminjaman Beras) di Desa Bontolempang Kabupaten Gowa” penulis hadirkan sebagai salah satu prasyarat untuk menyelesaikan studi S1 dan memperoleh gelar Sarjana Ekonomi Islam (S.E.) di Fakultas Ekonomi dan Bisnis Islam Universitas Islam Negeri Alauddin Makassar.

Penulis menyadari sepenuhnya bahwa skripsi ini tidak dapat terselesaikan tanpa bantuan, bimbingan dan dukungan dari berbagai pihak. Adanya bantuan moril dan materil yang diberikan telah memudahkan penulis dalam menyusun dan menyelesaikan skripsi ini. Melalui tulisan ini, penulis menyampaikan ucapan terima kasih yang tulus kepada seluruh pihak yang telah membantu, membimbing dan memberi dukungan dalam penyelesaian skripsi ini.

Secara khusus dan teristimewa penulis mengucapkan terima kasih yang sebesar-besarnya kepada kedua orang tua tercinta ayahanda Sangkala dan ibunda Dahlia yang telah mendidik dan membesarkan penulis dengan penuh kasih sayang dan menjadi kekuatan besar dalam diri penulis sehingga mampu berjuang untuk

menyelesaikan skripsi ini. Selain itu, penulis juga mengucapkan terima kasih kepada berbagai pihak, diantaranya:

1. Bapak Prof. Drs. Hamdan Juhannis, M.A., Ph.D selaku Rektor UIN Alauddin Makassar beserta Wakil Rektor.
2. Bapak Prof. Dr. H. Abustani Ilyas, M.Ag., selaku Dekan beserta Wakil Dekan I, II dan III Fakultas Ekonomi dan Bisnis Islam UIN Alauddin Makassar.
3. Ibu Ayu Ruqayyah, SE., M.Ek., selaku Ketua Jurusan Ekonomi Islam Fakultas Ekonomi dan Bisnis Islam UIN Alauddin Makassar.
4. Bapak Trisno Wardy Putra, S.Sos., M.Ei, selaku Sekretaris Jurusan Ekonomi Islam Fakultas Ekonomi dan Bisnis Islam UIN Alauddin Makassar.
5. Ibu Dr. Nurfiyah Anwar, S.H.I., M.Ei., selaku Pembimbing Akademik (PA) dan Pembimbing I yang dengan sabar membimbing dan memberikan arahan serta nasihat yang baik dalam penyusunan skripsi ini hingga pada tahap penyelesaian.
6. Bapak Andi Zulfikar Darussalam, M.Si., M.Hum. AWP. selaku pembimbing II yang telah sabar membimbing dan mengarahkan dengan baik hingga tahap penyelesaian.
7. Seluruh Dosen, Staf Akademik, Staf Tata Usaha di lingkup Fakultas Ekonomi dan Bisnis Islam UIN Alauddin Makassar.
8. Kepada seluruh Masyarakat Bontolempang yang telah membantu penelitian dan memberikan informasi yang dibutuhkan dalam penelitian ini.

9. Seluruh keluarga terutama Ayahanda Bapak Sangkala dan Ibunda Dahlia. Terima kasih atas doa, perhatian, kesabaran, dukungan, semangat dan ridho yang selalu diberikan. Semoga bisa membuat Ayah dan ibu bangga.
10. Rekan-rekan seperjuangan angkatan 2017, semua anggota kelas Ekonomi Islam A, dan kakak serta adik yang senantiasa memberikan dukungan dan motivasi dalam penyusunan skripsi ini.
11. Semua keluarga, teman-teman dan berbagai pihak yang tidak dapat disebutkan satu per satu yang telah membantu penulis dengan ikhlas dalam banyak hal yang berhubungan dengan penyelesaian studi penulis.

Tiada upaya dan balasan yang dapat penyusun berikan atas segala bentuk bantuan dalam penyelesaian skripsi ini, kecuali curahan doa kepada Allah SWT agar menjadikan bantuan yang diberikan sebagai pahala dan kebaikan. Semoga tulisan ini dapat bermanfaat dalam dunia pendidikan dan pelaksanaan pembelajaran, serta terkhusus bagi diri penyusun. Aamiin.

Makassar, 24 Oktober 2022

Penyusun

St. Saleha
NIM: 90100117029

DAFTAR ISI

HALAMAN JUDUL	
PERNYATAAN KEASLIAN DATA	i
LEMBAR PENGESAHAN SKRIPSI	ii
LEMBAR PERSETUJUAN PEMBIMBING	iii
KATA PENGANTAR	iv
DAFTAR ISI.....	vii
ABSTRAK	x
BAB I PENDAHULUAN	1
A. Latar Belakang.....	1
B. Rumusan Masalah	7
C. Fokus Penelitian (Pembatasan Penelitian) dan Deskripsi Fokus.....	7
1. Fokus Penelitian	7
2. Deskripsi Fokus	7
D. Tinjauan Pustaka	8
E. Tujuan dan Manfaat Penelitian.....	12
1. Tujuan Penelitian.....	12
2. Manfaat Penelitian.....	13
BAB II TINJAUAN TEORITIS	14
A. Konsep Dasar Ekonomi Islam	14

1. Definisi Ekonomi Islam.....	14
2. Dasar Hukum Ekonomi Islam	14
3. Prinsip-Prinsip Ekonomi Islam.....	15
B. Hutang Piutang (Qardh)	17
1. Pengertian Utang Piutang (Qardh)	17
2. Dasar Hukum Utang Piutang (Qardh)	20
3. Rukun Dan Syarat Utang Piutang (Qardh).....	22
4. Bentuk-bentuk Utang Piutang	25
C. Riba dalam Hukum Islam.....	26
1. Dasar Hukum Riba	27
2. Macam-macam Riba.....	28
D. Kerangka Fikir.....	31
BAB III METODE PENELITIAN.....	34
A. Jenis Dan Lokasi Penelitian.....	34
B. Pendekatan Penelitian.....	34
C. Jenis Dan Sumber Data	35
D. Metode Pengumpulan Data	36
E. Instrumen Penelitian	38
F. Teknik Pengolahan dan Analisis Data.....	38
BAB IV HASIL PENELITIAN	40

A. Gambaran Umum lokasi penelitian	40
1. Letak Geografis	40
B. Praktik <i>Painrang Berasa</i> (Peminjaman Beras) di Desa Bontolempang Kabupaten Gowa.....	44
1. Praktik peminjaman.....	44
2. Sistem Transaksi dan akad	47
C. Tinjauan Ekonomi Islam terhadap Praktik <i>Painrang Berasa</i> (Peminjaman Beras) di Desa Bontolempang Kabupaten Gowa.	54
BAB V PENUTUP.....	68
A. Kesimpulan.....	68
B. Saran-Saran.....	70
DAFTAR PUSTAKA	71
LAMPIRAN	

ABSTRAK

Nama : St.Saleha

NIM : 90100117029

**Judul : Tinjauan Ekonomi Islam terhadap Praktik *Painrang Berasa*
(Peminjaman Beras) di Desa Bontolempang Kabupaten Gowa**

Penelitian ini bertujuan untuk mendeskripsikan *painrang berasa* (peminjaman beras) dibayar uang serta mengetahui Pandangan ekonomi Islam terhadap praktik *painrang berasa* (peminjaman beras) dibayar uang di Desa Bontolempang, Kabupaten Gowa.

Metode penelitian ini adalah kualitatif deskriptif dengan pendekatan *field research* (penelitian lapangan). Analisis data yang telah dikumpulkan dalam penelitian ini didahului dengan metode deskriptif analisis kualitatif, yaitu bertujuan mendeskripsikan masalah yang ada sekarang dan berlaku berdasarkan pendekatan lapangan (*field research*) terhadap praktik utang piutang masyarakat di Desa Bontolempang, Kabupaten Gowa yang didapat dengan mencatat, menganalisis dan menginterpretasikannya kemudian dianalisis dengan teori untuk selanjutnya ditarik sebuah kesimpulan yang sesuai dengan analisis terhadap praktik *painrang berasa* (peminjaman beras) dibayar uang di Desa Bontolempang, Kabupaten Gowa.

Berdasarkan hasil penelitian yang dilakukan di Desa Bontolempang, Kabupaten Gowa mengenai praktek peminjaman beras dibayar uang menunjukkan bahwa praktik *painrang berasa* (peminjaman beras) di Desa Bontolempang,

Kabupaten Gowa terjadi ketika seorang *muqridh* (pemberi utang) memiliki beras dan meminjamkan berasnya kepada *muqtaridh* yang membutuhkan beras baik itu untuk keperluan konsumsi maupun lainnya. Antara *muqridh* dan *muqtaridh* bersepakat akan peminjaman beras yang dibayarkan harus berupa uang tunai sesuai harga beras yang berlaku saat peminjaman kemudian kedua belah pihak tersebut mengadakan ijab *qabul* secara lisan dan tulisan. Jika di lihat dari segi rukun dan syarat sahnya dalam perjanjian ini sudah memenuhi ketentuan hukum Islam yang berlaku. Mulai dari *'Āqid* (orang yang berhutang dan berpiutang) yaitu sudah cakap hukum atau balig. Kemudian *Ma'qūd 'Alaih* (objek), yaitu barang yang dijadikan objek hutang baik beras atau uang merupakan sudah sah menurut hukum Islam, namun adanya dua bentuk transaksi yaitu *painrang berasa* jangka pendek dan *painrang berasa* jangka panjang menyebabkan salah satu bentuk transaksinya dilarang oleh hukum ekonomi Islam yaitu *painrang berasa* (peminjaman beras) jangka panjang karena adanya unsur riba pada tambahan yang dipersyaratkan.

Kata kunci : *Peminjaman Beras Dibayar Uang, Utang Piutang, Tinjauan Ekonomi Islam*

BAB I

PENDAHULUAN

A. Latar Belakang

Saling berinteraksi dan bekerja sama dalam masyarakat adalah sifat manusia sebagai makhluk sosial. Oleh sebab itu Islam telah mengatur segalanya, tidak hanya *'ubudiyah* tetapi juga *'amaliyyah* yaitu kegiatan muamalah yang mengatur aktivitas sesama manusia.¹ Kesesuaian antara aturan muamalah dengan ajaran dan prinsip dalam al-Qur'an dan hadis menjadikan sebagai petunjuk dalam mengatur kehidupan manusia dalam segala aspek terutama dalam hal pemenuhan kebutuhan ekonomi di dalam kehidupan bermasyarakat.

Tolong menolong telah menjadi budaya bagi setiap manusia yang hidup bermasyarakat, di mana manusia berinteraksi untuk saling berkepentingan sebagai makhluk sosial. Ketergantungan terhadap orang lain diakibatkan oleh setiap orang yang berbeda dengan yang lainnya seperti hal kemampuan ataupun keilmuan. Salah satu di antaranya adalah dalam hal mengatasi permasalahan yang tidak bisa tanpa bantuan orang lain². Islam mengatur agar manusia menyebar di muka bumi ini untuk bekerja dan berusaha sehingga memperoleh rezeki untuk kelangsungan hidupnya tanpa harus meminta-minta dari orang lain.

¹Rozalinda, *Fiqih Ekonomi Syariah* (Jakarta: Raja Grafindo Persada, 2006), h. 1.

²Enizar, *Hadis Ekonomi* (Jakarta: Rajawali Pres, 2013), h. 85.

Memperoleh kebutuhan manusia hendaklah bertransaksi dengan sesamanya.³ Salah satu transaksi yang bersifat tolong menolong ini adalah praktik utang piutang. Sebagaimana yang telah diatur dalam QS. al-Maidah/5:2.

وَتَعَاوَنُوا عَلَى الْبِرِّ وَالتَّقْوَىٰ ۖ وَلَا تَعَاوَنُوا عَلَى الْإِثْمِ وَالْعُدْوَانِ ۗ وَاتَّقُوا اللَّهَ ۖ إِنَّ اللَّهَ شَدِيدُ

الْعِقَابِ

Terjemahnya:

“Dan tolong-menolonglah kamu dalam (mengerjakan) kebajikan dan takwa, dan jangan tolong-menolong dalam berbuat dosa dan pelanggaran. dan bertakwalah kamu kepada Allah, Sesungguhnya Allah amat berat siksa-Nya”. (QS. al-Maidah/5: 2).⁴

Sehubungan dengan hal utang piutang dalam Islam dan disebut *qardh* adalah upaya pemberian pinjaman yang bersyarat kepada pihak peminjam untuk mengembalikan gantinya.⁵ *al-da'in* dan *al-qardh* adalah istilah bahasa arab dari utang piutang yang transaksinya menggunakan pembayaran secara tidak tunai atau dikenal dengan nama *mudayanah* atau *tadayun*.⁶ Muamalah dalam bentuk utang piutang ini merupakan pinjaman yang apabila suatu barang yang dipinjamkan

³Astuti, Nuraeni Gani, Nurfiah Anwar, *Implementasi profit dan Loss Sharing Berbasis al-Adl dalam Meningkatkan Kesejahteraan Petani Bawang Merah di Kecamatan Anggareja Kabupaten Enrekang*. At-Tawazun, Vol. 1 No.1 2021, h. 78.

⁴Al-Qur'an dan Terjemahan

⁵Ismail Nawawi, *Fiqh Muamalah Klasik dan Kontemporer Hukum Perjanjian Ekonomi dan Bisnis dan Social* (Ghalia Indonesia, 2012), h. 177.

⁶Gufron A. Mas'Adi, *Fiqh Muamalah Kontekstual* (Jakarta: PT. Raja Grafindo Persada 2002), h.169.

harus dikembalikan dengan wujud yang sama atau senilai dengannya. Dari muamalah bentuk inilah sehingga dapat membantu orang lain memenuhi kebutuhannya sehingga sering diistilahkan *ta'awun* (pertolongan) sesama. Demikian yang terdapat dalam QS. al-Hadid/57:11.

مَنْ ذَا الَّذِي يُقْرِضُ اللَّهَ قَرْضًا حَسَنًا فَيُضْعِفُهُ لَهُ ۗ وَلَهُ أَجْرٌ كَرِيمٌ ﴿١١﴾

Terjemahnya:

“Siapakah yang mau meminjamkan kepada Allah pinjaman yang baik, Maka Allah akan melipat-gandakan (balasan) pinjaman itu untuknya, dan dia akan memperoleh pahala yang banyak”. (QS. al-Hadid:11).⁷

Ayat di atas menjelaskan tentang anjuran bagi manusia untuk saling tolong menolong serta beban orang lain dapat ringan. Kesesuaian dengan dasar hukum Islam adalah bentuk utang piutang yang baik. Sebagaimana diisyaratkan dalam QS. al-Baqarah/2: 282.

يَأْتِيهَا الَّذِينَ ءَامَنُوا إِذَا تَدَايَنْتُمْ بِدَيْنٍ إِلَىٰ أَجَلٍ مُّسَمًّى فَاكْتُبُوهُ ۚ وَلْيَكْتُب بَيْنَكُمْ كَاتِبٌ

بِالْعَدْلِ ۗ

Terjemahnya:

“Hai orang-orang yang beriman, apabila kamu bermuamalah tidak secara tunai untuk waktu yang ditentukan, hendaklah kamu menuliskannya. dan

⁷Al-Qur'an dan Terjemahan

hendaklah seorang penulis di antara kamu menuliskannya dengan benar”.
(QS. al-Baqarah:282).⁸

Penjelasan firman di atas adalah barang siapa yang melakukan transaksi utang piutang atau pinjam meminjam hendaklah ditulis dan mendatangkan saksi. Saksi yang didatangkan boleh pula disebut pihak ketiga yang dipercaya untuk menuliskan utang piutang ketika salah satu orang yang bertransaksi tidak paham baca tulis, tidak pandai mengurus harta atau lemah keadaannya seperti tua renta atau sedang sakit.⁹ Muamalah itu wajib menulis atau mencatat agar melindungi harta yang berhutang maupun pemberi hutang sehingga masing-masing hak terikat dengan transaksi tulisan dimana keduanya tidak bisa melanggar ketentuan agama dan persyaratan yang sudah disepakati.¹⁰

Melihat praktik muamalah yang terjadi pada masyarakat sekarang sering mengalami perubahan sehingga menimbulkan permasalahan baru yang berkaitan dengan utang piutang salah satunya adalah praktik *painrang berasa* di Desa Bontolempang Kecamatan Bontolempang Kabupaten Gowa. Desa yang berada pada wilayah dataran tinggi dengan luas 22,16 Km² dengan jumlah

⁸Al-Qur'an dan Terjemahan

⁹Andi Zulfikar Darussalam, dkk. *Konsep Perdagangan Dalam Tafsir al-Mishbah (Paradigma Filsafat Ekonomi Qur'ani Ulama Indonesia)*, al-Tijarah, Vol.3, No.1, Juni 2017, h. 52.

¹⁰Andi Zulfikar Darussalam, dkk. *Konsep Perdagangan dalam Tafsir al-Mishbah (Paradigma Filsafat Ekonomi Qur'ani Ulama Indonesia)*, h. 54.

penduduk sebanyak 2.334 dengan jarak 65 Km dari pusat ibukota.¹¹ Masyarakat pada Bontolempangang umumnya berprofesi sebagai petani atau pekebun karena memiliki sawah dan kebun, namun sebagian pula yang lain memiliki profesi yang lain termasuk buruh tani yang tidak memiliki sawah ataupun kebun. Masyarakat di Desa Bontolempangang yang perekonomiannya tergolong lemah umumnya memenuhi kebutuhan lainnya dengan cara pinjaman sehingga dapat memperoleh sejumlah uang dari orang lain. Mayoritas masyarakat memberikan pinjaman berupa beras dan dikembalikan berupa uang tunai untuk memenuhi kebutuhan lainnya atau sekedar simpanan jika sewaktu-waktu menginginkan uang dan sering disebut dengan *painrang berasa*. Menurut etika *painrang berasa* merupakan bentuk kebaikan sehingga menjadi solusi alternatif yang bagi penyusun terdapat keganjalan dalam praktik transaksi yang dilakukan masyarakat Bontolempangang.

Berdasarkan pengamatan singkat peneliti menemukan bahwa praktik *painrang berasa* ini dilakukan ketika seseorang memiliki kelebihan beras dan tidak ingin menjual beras karena merasa harga jual pada saat itu cenderung rendah. Selain hal tersebut mereka juga menganggap bahwa praktik *painrang berasa* ini sebagai tabungan apabila sewaktu-waktu menginginkan uang. Tukaran nilai antara beras dan uang ditentukan ketika pembayaran dan diberi harga dengan harga beras yang berlaku pada masa pembayaran tersebut bahkan sebagian yang

¹¹Badan Pusat Statistik Kabupaten Gowa. *Kecamatan Bontolempangang Dalam Angka 2020*. Katalog BPS 1102001.7306081, <https://Gowakab.bps.go.id>, (02 Januari 2022 pada jam 14.56 WITA).

lain menetapkan harganya dengan nominal yang ditentukan kreditur jika sewaktu-waktu harga beras rendah di masa pembayaran nanti. Sehingga terdapat tambahan nilai pembayaran pada praktik ini akibat kreditur bisa memperoleh tambahan lebih dari harga beras yang meningkat pada masa pembayarannya.

Pendapat dari kebanyakan fukaha mewajibkan adanya pengembalian yang sesuai pada saat terjadinya akad dengan tidak boleh menambahkan atau mengurangnya.¹² Debitur dengan beban tambahan berupa biaya tertentu dapat memancing pernyataan riba.¹³ Hal ini karena berhutang piutang dimaksudkan untuk tolong menolong, baik hal itu untuk kepentingan konsumtif maupun produktif. Sebagian yang lain masyarakat dalam kesehariannya mempraktikkan hutang secara komersial, yakni pengambilan tambahan keuntungan dari transaksi piutang. Kemudian memicu pernyataan riba yang diharamkan oleh agama Islam. Terdapat maksud dan tujuan dalam akad transaksi *painrang berasa* yang oleh penyusun belum diketahui, sehingga perlu diteliti untuk mengetahui kebenaran akan unsur yang dilarang oleh agama atau tidak pada proses transaksinya.

Sehubungan dengan pemaparan dari kebiasaan masyarakat, maka penelitian hendak dilakukan dengan judul ***“Tinjauan Ekonomi Islam Terhadap Praktik Painrang berasa (Peminjaman beras) di Desa Bontolempang Kabupaten Gowa”***.

¹²Kamil Musa, *Ahkam al-Mua'alah* (Bairut: ar-Risalah, 1415 H/1994 M), h. 273.

¹³Abu Surai Abdul Hadi, *Bunga Bank Dalam Islam alih bahasa M. Thalib* (Surabaya: al-Ikhlas, 1993), h. 23.

B. Rumusan Masalah

Berdasarkan latar belakang masalah di atas, maka skripsi ini memuat beberapa pertanyaan, yaitu:

1. Bagaimana praktik *painrang berasa* yang dilakukan oleh masyarakat Desa Bontolempang Kecamatan Bontolempang Kabupaten Gowa?
2. Bagaimana tinjauan ekonomi Islam terhadap tradisi *painrang berasa* di Desa Bontolempang Kecamatan Bontolempang Kabupaten Gowa?

C. Fokus Penelitian (Pembatasan Penelitian) dan Deskripsi Fokus

1. Fokus Penelitian

Penelitian ini memfokuskan pada penggambaran dari praktik *painrang berasa* yang pada setiap transaksinya memiliki keterkaitan dengan tinjauan ekonomi Islam dalam masyarakat Bontolempang Kecamatan Bontolempang Kabupaten Gowa.

2. Deskripsi Fokus

a. Ekonomi Islam

Ekonomi Islam adalah pengetahuan tentang tindakan transaksi dalam masyarakat baik berkaitan dengan jual beli, utang piutang, ataupun muamalah lainnya yang di sesuaikan dengan aturan dan ajaran syariah berdasarkan al-Qur'an dan hadis.

b. Praktik *Painrang berasa*

Utang piutang menggunakan beras dalam masyarakat Bontolempang Kabupaten Gowa disebut dengan istilah “*painrang berasa*”. *Painrang berasa* Merupakan dua suku kata bahasa Makassar yang terdiri dari kata “*Painrang*” artinya meminjamkan, dan “*Berasa*” artinya beras, sehingga dapat dipahami bahwa “*painrang berasa*” merupakan transaksi tolong menolong antara yang meminjamkan beras (kreditur) kepada sang peminjam (debitur) yang memiliki uang sebagai pembayarannya.

D. Tinjauan Pustaka

Terdapat penelitian yang lebih dahulu dan hampir serupa dengan penelitian ini namun memiliki perbedaan, yaitu sebagai berikut:

1. M. Agus Maryanto, Reni Hariani, Suci Aripto, dalam jurnal berjudul, “Analisis Pelaksanaan Pelunasan Hutang-Piutang Pupuk Dibayar Dengan Beras Dalam Pandangan Hukum Islam Di Desa Niur Kecamatan Muara Pinang Kabupaten Empat Lawang” (jurnal pemikiran dan pengembangan Ekonomi Syariah *Volume 6 Nomor 2 Edisi Februari 2021*). Metode penelitian yang digunakan adalah deskriptif analisis kualitatif, yang dalam hasil penelitian ini menunjukkan kesesuaian dengan pandangan hukum ekonomi Islam dilihat dari segi rukun dan syarat sahnya dalam perjanjian yang memenuhi ketentuan hukum Islam yang berlaku.

Adapun persamaan dari jurnal di atas dengan penelitian ini adalah sama-sama bentuk utang piutang dengan berupa barang dengan penelitian kualitatif. Perbedaan yang bisa kita lihat dari penelitian ini adalah bentuk utang piutang yang dilakukan menggunakan beras dengan bayaran uang sedangkan dalam jurnal di atas menggunakan piutang pupuk dengan bayaran beras.

2. Irawati dan Akramunnas, dalam jurnal, “Pengetahuan Masyarakat Tentang Riba Terhadap Perilaku Utang Piutang Di Kecamatan Anreapi Polewali Manda” (Laa Maisyir, Volume 5, Nomor 2, Desember 2018: 109-122). Menggunakan metode penelitian analisis regresi sederhana, dengan hasil penelitian menunjukkan bahwa pengetahuan masyarakat masih rendah akan persoalan riba sehingga dalam praktik utang piutang yang dilakukan masih banyak yang mengandung riba. Maka perlu adanya pemahaman dari tokoh agama dan juga cendekiawan dalam memperjelas haram halalnya dan boleh tidaknya mengenai tindakan pengambilan tambahan dan transaksi utang piutang di tengah masyarakat.

Persamaan yang dapat dilihat adalah adanya pembahasan tentang utang piutang yang dilakukan masyarakat dalam penelitian di atas. Sedangkan perbedaan yang terlihat adalah jurnal di atas mengkaji tentang adanya praktik utang piutang yang masih tidak dipahami masyarakat akan adanya unsur riba di dalamnya sementara penelitian

ini mengkaji tentang hukum ekonomi Islam terhadap praktik *painrang berasa* di Desa Bontolempang Kecamatan Bontolempang Kabupaten Gowa.

3. Ady Cahyadi (2014) dalam jurnal “Mengelola Hutang dalam Perspektif Islam. Menggunakan penelitian kualitatif dengan pendekatan *literature review* dengan hasil penelitian ini menyebutkan bahwa hutang piutang boleh dalam Islam, akan tetapi harus menaati rambu-rambu yang ditetapkan dalam syariat Islam. *Muqridh* dan *muqtaridh* hendaknya sama-sama paham adab-adab dalam berutang sehingga memberi manfaat bagi yang membutuhkan transaksi utang piutang tersebut dan jadi solusi.

Persamaan yang dapat dilihat adalah pembahasan tentang utang piutang yang dibolehkan dalam Islam dengan ketentuan harus menaati aturan syariat Islam. Sedangkan perbedaan yang terlihat adalah jurnal ini mengkaji tentang praktik utang piutang dalam perspektif Islam secara umum sedangkan penelitian ini mengkaji tentang hukum ekonomi Islam terhadap salah satu praktik nyata dalam masyarakat yang merupakan variasi baru yaitu praktik *painrang berasa* di Desa Bontolempang Kecamatan Bontolempang Kabupaten Gowa.

4. Fedra Hermawan (2020) dalam skripsi “Praktek Hutang Uang di Bayar Beras di Desa Durian Sebatang Kecamatan Kedurang Perspektif Ekonomi Islam”. Menggunakan penelitian deskriptif dengan pendekatan kualitatif yang hasil menunjukkan bahwa praktik utang

piutang di Desa Durian Sebatang Kecamatan Kedurang tidak sesuai Ekonomi Islam dikarenakan adanya tambahan yang dipersyaratkan oleh si pemberi utang berupa tambahan satu cupak beras dalam pinjaman satu kaleng beras sehingga si peminjam memperoleh keuntungan dalam utang piutang tersebut.

Persamaan yang dapat dilihat pada skripsi di atas adalah kesamaan barang yang digunakan dalam praktik utang piutang tersebut serta jenis penelitiannya. Hanya saja dalam praktik penelitian di atas berupa pinjaman uang dibayar beras sementara dalam penelitian ini mengkaji tentang transaksi utang peminjaman beras dibayar uang dengan istilah *painrang berasa* tentunya dengan lokasi penelitian yang berbeda pula.

5. Heru Fadli (2017) dalam skripsi “Praktik Utang Piutang Pada Masyarakat, Menurut Perspektif Hukum Islam”. Menggunakan penelitian lapangan dengan hasil penelitian menunjukkan bahwa terdapat beberapa cara praktik utang piutang di Kelurahan Labuhan Dalam yaitu:

- 1) Utang piutang uang dengan bersyaratkan pemotongan ketika transaksi peminjaman dan terdapat penambahan ketika pembayaran kemudian denda berlaku jika terjadi keterlambatan pembayaran.

- 2) Utang piutang menggunakan barang jaminan yang dipersyaratkan oleh kreditur dengan batasan waktu yang telah mereka tetapkan serta berlaku denda jika terjadi keterlambatan pembayaran utang.

Persamaan yang dapat dilihat pada skripsi di atas adalah kesamaan pembahasan praktik utang piutang dan jenis penelitian yang digunakan. Hanya saja dalam penelitian di atas mengkaji beberapa praktik utang piutang yang kesemuanya bersyarat sementara dalam penelitian ini mengkaji tentang transaksi utang piutang dengan spesifikasi barang berupa beras dibayar uang dengan istilah *painrang berasa* tentunya dengan lokasi penelitian yang berbeda pula.

E. Tujuan dan Manfaat Penelitian

1. Tujuan Penelitian

Terdapat beberapa tujuan yang hendak diperoleh yaitu sebagai berikut:

- a) Untuk memahami deskripsi dari praktik *painrang berasa* di Desa Bontolempang Kecamatan Bontolempang Kabupaten Gowa.
- b) Untuk mengetahui pandangan ekonomi Islam terhadap praktik *painrang berasa* di Desa Bontolempang Kecamatan Bontolempang Kabupaten Gowa.

2. Manfaat Penelitian

Manfaat penelitian yang hendak diperoleh adalah sebagai berikut:

1) Manfaat Teoritis

Harapan peneliti yaitu agar wawasan dan pengetahuan yang berkenaan dengan sistem hutang piutang yang mengalami perubahan di tengah masyarakat bertambah sehingga mampu mengenali praktik *painrang berasa* serta mengetahui pandangan ekonomi Islam di dalamnya.

2) Manfaat Praktis

Penelitian ini tentunya dimaksudkan untuk bahan perbandingan bagi yang meneliti selanjutnya agar membuat lebih sempurna karya ilmiah. Selain daripada itu penelitian ini tentunya sebagai masukan dan bahan pertimbangan bagi masyarakat yang terlibat dalam kegiatan praktik *painrang berasa* di Desa Bontolempang Kecamatan Bontolempang Kabupaten Gowa.

BAB II

TINJAUAN TEORITIS

A. Konsep Dasar Ekonomi Islam

1. Definisi Ekonomi Islam

Seiring berkembangnya pengertian *al-iqtishad* dari yang berarti kesederhanaan dan kehematan kini berubah makna menjadi ilmu tentang Ekonomi.¹⁴ Menurut Muhammad Abdul Manan ekonomi syariah sama dengan ilmu ekonomi Islam yang berkaitan dengan ilmu sosial ekonomi masyarakat dengan diatur berdasarkan al-Qur'an dan Sunnah.¹⁵

2. Dasar Hukum Ekonomi Islam

a. Al-Qur'an

QS. al-Baqarah/2: 275.

الَّذِينَ يَأْكُلُونَ الرِّبَا لَا يَقُومُونَ إِلَّا كَمَا يَقُومُ الَّذِي يَتَخَبَّطُهُ الشَّيْطَانُ مِنَ الْمَسِّ
ذَلِكَ بِأَنَّهُمْ قَالُوا إِنَّمَا الْبَيْعُ مِثْلُ الرِّبَا وَأَحَلَّ اللَّهُ الْبَيْعَ وَحَرَّمَ الرِّبَا فَمَنْ جَاءَهُ مَوْعِظَةٌ
مِّن رَّبِّهِ فَآتَتْهَا فَلَهُ مَا سَلَفَ وَأَمْرُهُ إِلَى اللَّهِ وَمَنْ عَادَ فَأُولَئِكَ أَصْحَابُ النَّارِ هُمْ فِيهَا

خَالِدُونَ

¹⁴M. Amin Suma, *Menggali Akar Mengurai Surat Ekonomi dan Keuangan Islam* (Jakarta: Kholam Publishing, 2008), h. 47.

¹⁵Abdul Manan, *Hukum Ekonomi Syariah dalam Perspektif Kewenangan Peradilan Agama* (Cet 1; Jakarta: Kencana Prenada Media Grup, 2012), h. 28.

Terjemahnya:

*“Orang-orang yang makan (mengambil) riba tidak dapat berdiri melainkan seperti berdirinya orang yang kemasukan syaitan lantaran (tekanan) penyakit gila keadaan mereka yang demikian itu adalah disebabkan mereka berkata (berpendapat), sesungguhnya jual beli itu sama dengan riba, padahal Allah telah menghalalkan jual beli dan mengharamkan riba. Orang-orang yang telah sampai kepadanya larangan dari Tuhannya, lalu terus berhenti (dari mengambil riba), maka baginya apa yang telah diambilnya dahulu (sebelum datang larangan); dan urusannya (terserah) kepada Allah. Orang yang kembali (mengambil riba), maka orang itu adalah penghuni-penghuni neraka mereka kekal di dalamnya”.*¹⁶

b. As-Sunnah

As-sunnah adalah semua hal (perkataan, perbuatan dan *takrir*) yang berasal dari Rasulullah saw.¹⁷ Merupakan sumber hukum kedua dalam pengkajian yang terkait dengan ekonomi Islam setelah tidak terperinci secara lengkap dalam al-Qur’an.

3. Prinsip-Prinsip Ekonomi Islam

Prinsip adalah sebuah keyakinan dari individu dalam menjadikan setiap pemikiran sebagai pedoman dalam tiap-tiap tindakan seseorang atau kelompok. Ekonomi Islam memandang prinsip ini sebagai hal pokok untuk mengatur

¹⁶Al-Qur’an dan Terjemahan

¹⁷Muhammad, *Aspek Hukum Dalam Muamalah* (Yogyakarta: Graha Ilmu, 2007), h. 28.

jalannya suatu kegiatan sehingga menjadi terstruktur.¹⁸ Sebagian sistem ekonomi Islam memiliki kesamaan dengan sistem ekonomi lainnya contohnya saja dalam sistem ekonomi kapitalis yang mengejar keuntungan dan dalam sistem ekonomi Islam itu juga dianjurkan asal sesuai dengan prinsip-prinsip ekonomi syariah. Beberapa prinsip tersebut adalah sebagai berikut:

a. Prinsip Ketauhidan

Tauhid adalah landasan utama dalam bangunan syariat sehingga menjadi hal yang diutamakan terhadap semua yang berkaitan dengan dalam ilmu sosial terutama dalam ekonomi syariah.¹⁹

b. Keseimbangan

Prinsip keseimbangan dalam ekonomi yang membentuk manusia menjadi lebih rasional dalam mengelola harta. Sehingga terbentuk manusia yang tidak berlebih-lebihan dan juga tidak boros terhadap harta benda yang dimilikinya.

c. Kehendak Bebas

Kehendak bebas merupakan bagian dari kemandirian individu dalam menentukan prinsip yang ingin dijalaninya. Akan tetapi perlu

¹⁸Pusat Pengkajian dan Pengembangan Ekonomi Islam (PBF) Universitas Islam Indonesian Yogyakarta, *Ekonomi Islam* (Jakarta: PT. Raja Grafindo Persada, 2009), h. 58.

¹⁹Muhammad, *Aspek Hukum*, h. 82.

adanya kesesuaian dengan prinsip agama Islam yang tentunya akan menuntun pada nilai-nilai kebaikan terhadap petunjuk-Nya.²⁰

d. *Ta'awun* (Tolong Menolong)

Ta'awun ialah sifat yang melekat pada setiap manusia sebagai makhluk yang diciptakan saling membutuhkan. Meskipun manusia memiliki sifat individual akan tetapi fitrah sebagai makhluk sosial menjadikan adanya kewajiban tertentu untuk saling tolong menolong karena setiap individu tidak bisa hidup secara sendiri-sendiri.

B. Hutang Piutang (*Qardh*)

1. Pengertian Utang Piutang (*Qardh*)

Utang piutang dalam terminologis diartikan sebagai pemberian yang bernilai dengan balasan yang serupa dikemudian hari sesuai kesepakatan antara si peminjam dan si pemberi pinjaman.²¹ *Qardh* bersinonim dengan kata *qatha'a* yang memiliki arti memotong. Maksud dari kata memotong ini mengacu pada adanya pemberian sebagian harta yang dimiliki seseorang untuk diberikan pada orang lain sebagai bentuk pinjam meminjam.²² Sedangkan al-*qardh* menurut istilah terdapat beberapa pandangan para ulama dan pakar, antara lain:

²⁰Muhammad, *Aspek Hukum*, h 83.

²¹Muhammad at-Thayar bin Abdullah, *Ensiklopedi Fiqih Muamalah Terjemahan Miftahul Khair* (Yogyakarta: Maktabah al-Hanif, 2009), h. 153.

²²Ahmad Wardi Muslich, *Fiqh Muamalat* (Jakarta: Amzah, 2010), h. 273.

- a. Menurut ulama Hanafiyah, *qardh* adalah sebagian harta yang diberikan kepada pihak lain yang dalam transaksinya dimaksudkan agar dikembalikan dengan sesuatu yang sama atau sepadan dengan harta yang diberikan²³.
- b. Menurut ulama Malikiyah, *qardh* adalah penyerahan suatu yang bernilai harta dan bermanfaat bagi orang lain, yang dalam penyerahannya tidak boleh diutangkan lagi dengan cara tidak halal, kemudian ketentuan itu harus diganti pada waktu kemudian yang bersyaratkan ganti tidak beda dengan yang diterima²⁴.
- c. Menurut Ulama Syafi'iyah, *qardh* adalah penyerahan suatu harta yang dikembalikan dengan sesuatu yang sejenis atau sepadan tanpa imbalan atau tambahan yang dipersyaratkan dalam pengembaliannya²⁵.
- d. Menurut ulama Hanabilah, *qardh* adalah penyerahan harta dengan mewajibkan pengembalian yang serupa.

²³Wahbah Zuhailiy, *Al-Fqh Al-Islamiy Wa Adillatuhu*, Juz V, (Beirut: Darul Fikr,2007), 115.

²⁴Abdurrahman Al-Jaziri, *Fiqh Empat Madzab Bagian Muamalat II*, Penterjemah Chatibul Uman dkk, judul asli *al-Fiqh 'Ala al-Mazhabil Syafi'iyah Al- Arba'ah*, Jilid 6, (Jakarta: Darul Ulum Press, 1992), 286

²⁵Azharudin Latif, *Fikih Muamalah* (Jakarta: UIN Jakarta Press, 2005), h.150.

- e. Sayyid Sabiq memberikan definisi *qardh* ialah harta yang diberikan seorang *muqridh* kepada *muqtaridh* yang kemudian memberikan pengembaliannya setelah mampu²⁶.
- f. Menurut Ismail Nawawi *qardh* adalah penyerahan uang atau barang kepada orang yang bisa memanfaatkannya, kemudian ia meminta pengembaliannya sebesar uang/barang tersebut.
- g. Syafi'i Antonio mendefinisikan, *qardh* adalah pemberian harta kepada orang lain yang dapat ditagih atau diminta kembali atau dengan kata lain meminjamkan tanpa mengharapkan imbalan. Dalam literatur fiqih klasik, *qard* dikategorikan dalam '*aqad tatawwu*' atau akad saling membantu dan bukan transaksi komersial.

Berdasarkan pendapat diatas maka dapat disimpulkan bahwa *qardh* adalah sebuah transaksi yang melibatkan antara pemberi pinjaman (*muqridh*) dan penerima pinjaman (*muqtaridh*) dengan harta baik berupa barang ataupun uang yang dimaksudkan untuk dikembalikan dengan harta yang sama atau yang senilai dengan pinjaman tersebut.

Utang piutang merupakan sebuah bentuk tolong menolong yang dihukumi *mubah* (boleh). Sehingga tidak ada larangan bagi seseorang untuk meminjam apabila memang diperlukan karena Nabi Muhammad saw. pun pernah berhutang.

²⁶Sayyid Sabiq, *Fiqih Sunnah*, ter. Kamaludd'in A. Marzuqi, cet. 11 (Bandung: Alma'arif, 1997), h. 129.

Akan tetapi utang piutang sebaiknya jangan dijadikan sebuah kebiasaan apabila itu hanya sekedar pamer atau gengsi tak memiliki barang-barang mewah.

2. Dasar Hukum Utang Piutang (*Qardh*)

a. Al-Qur'an

Transaksi hutang piutang terdapat dalam nilai luhur dan cita-cita sosial yang sangat tinggi yaitu tolong menolong dalam kebaikan. Dengan demikian pada dasarnya pemberian hutang pada seseorang harus didasari niat tulus sebagai usaha untuk menolong sesama dalam kebaikan. Pemberian hutang harus didasarkan pada pengambilan manfaat dari suatu pekerjaan dianjurkan oleh agama atau tidak ada larangannya dalam melakukannya²⁷. Sebagaimana dalam firman Allah SWT. dalam QS. al-Maidah/5: 2.

وَتَعَاوَنُوا عَلَى الْبِرِّ وَالتَّقْوَىٰ ۖ وَلَا تَعَاوَنُوا عَلَى الْإِثْمِ وَالْعُدْوَانِ ۗ وَاتَّقُوا اللَّهَ ۖ إِنَّ اللَّهَ شَدِيدُ

الْعِقَابِ

Terjemahnya:

*“Dan tolong-menolonglah kamu dalam (mengerjakan) kebajikan dan takwa, dan jangan tolong-menolong dalam berbuat dosa dan pelanggaran. dan bertakwalah kamu kepada Allah, Sesungguhnya Allah amat berat siksa-Nya”. (QS. al-Maidah/5: 2).*²⁸

²⁷ Amir Syarifuddin, *Garis-Garis Besar Fiqh*, (Bogor:Kencana, 2003), h.222

²⁸ Al-Qur'an dan Terjemahan

Ada beberapa hal yang dijadikan penekanan dalam hutang piutang tentang nilai-nilai sopan santun yang terkait didalamnya ialah sebagai berikut:

- a. Berdasarkan QS. Al-Baqarah: 282, penguatan atas transaksi utang piutang harus dituliskan dengan penyertaan 2 orang saksi yang penulisannya diatas kertas bersegel atau bermeterai. QS. al-Baqarah/2: 282.

يٰۤاَيُّهَا الَّذِيْنَ ءَامَنُوْا اِذَا تَدٰىنْتُمْ بٰدِيْنَ اِلٰى اَجَلٍ مُّسَمًّى فَاَكْتُبُوْهُ وَلِيَكْتُبَ بَيْنَكُمْ كَاتِبٌ
بِالْعَدْلِ

Terjemahannya:

*“Hai orang-orang yang beriman, apabila kamu bermuamalah tidak secara tunai untuk waktu yang ditentukan, hendaklah kamu menuliskannya. dan hendaklah seorang penulis di antara kamu menuliskannya dengan benar”.*²⁹

- b. Peminjaman disebabkan oleh kebutuhan yang mendesak saja dengan niat kesungguhan akan melunasinya.
- c. Pemberi utang hendaknya memberi kelonggaran apabila pihak berpiutang memiliki kesulitan dalam membayar demi mewujudkan fungsi utang piutang yaitu tolong menolong.

²⁹Al-Qur'an dan Terjemahan

- d. Pembayaran utang hendaknya dipercepat jika sudah mampu dan jangan menunda atau lalai dalam melunasi agar terhindar dari kedzaliman.

3. Rukun Dan Syarat Utang Piutang (*Qardh*)

Ada tiga rukun pinjam meminjam, yaitu: *shigat* yaitu ijab dan *qobul*, *aqid* yaitu peminjam dan yang memberi pinjaman. *Ma'qud 'alaih*, yaitu hutang atau barang.

a. *Shigat* (Ijab dan *Qobul*)

Shigat terdiri dari kesepakatan antara si peminjam dan pemberi pinjaman sebagai dua orang yang akan melaksanakan ijab dan *qobul*. Ketika si peminjam mempersyaratkan akan pengembalian yang sama atau senilai dengan barang yang dipinjamkan kepada si peminjam. Tentunya utang piutang ini harus sesuai dengan syarat utang piutang dalam Islam dengan *shigat ijab qobul* berupa perkataan “Aku pinjamkan” atau yang semisalnya.

b. *Muqridh* (Kreditur) dan *Muqtarid* (Debitur)

Dua orang yang disebut *muqridh* dan *muqtaridh* yang bersepakat melakukan akad *qardh* dan telah memenuhi syarat-syaratnya yaitu

berakal, atas keinginan sendiri, tidak mubazir dan tentunya harus *baligh* atau sudah cukup umur (dewasa).³⁰

c. Barang yang Dipinjamkan (*Mauqud 'alaih*)

Imam Syafi'i, Maliki, dan Hambali mempersyaratkan barang pinjaman harus sesuatu yang bisa di lihat ukurannya (ditakar, ditimbang dan dihitung) sehingga dihukumi sah dalam akad *qardh*.³¹ Pembatasan karakteristik terhadap barang yang dipinjamkan memiliki kesesuaian dengan transaksi jual beli sehingga perlu memiliki takaran yang apabila dalam pengembalian dari utang tersebut memiliki kesamaan dengan barang pinjaman atau yang sepadan.³²

Syarat Utang piutang:

a. *Shigat* (ijab kabul)

Penyerahan suatu barang kepada pihak lain dengan perkataan “Aku menyerahkan barang ini kepadamu dan harus dikembalikan” adalah *shigat* ijab yang mensahkan adanya bentuk *qardh*.³³

b. *Al-mal mutaqawwim* (harta yang boleh di manfaatkan menurut syara)

³⁰Sulaiman Rasyid, *Fiqhi Islam* (Bandung: Sinar Baru Algensindo, 2005), h. 307.

³¹M. Hasbi al-shiddiqi, *Hukum Fiqhi Islam* (Semarang: Pustaka Rezki Putra, 1997), h. 364.

³²Wahbah Zuhaili, *Fiqh Imam Syafi'i* (Cet. 1; Jakarta: Almahira, 2010), h. 20-21.

³³Ahmad wardi, *Fiqh Muamalat*. h. 280.

Beberapa fuqaha mazhab memiliki pendapat berbeda tentang jenis harta benda yang bisa diutang piutangkan. Fuqaha mazhab Hanafiyah berpendapat bahwa harta benda *al-misliyat* (dapat dihitung, ditakar atau ditimbang) yang sah dengan *qardh* dan tidak berlaku pada harta benda *al-qimiyyat* (hasil kerajinan, rumah, tanah, hewan dan lain-lain).

- c. Utang piutang melarang adanya akad yang mempersyaratkan tambahan dari si pemberi pinjaman demi keuntungan *muqrid* .

Fuqaha sepakat akan keharaman dari tambahan yang disyaratkan dalam *qard* untuk keuntungan *muqrid* karena memicu pernyataan riba. Jika keuntungan tersebut ada diluar akad sementara hal tersebut telah menjadi suatu kebiasaan di dalam kehidupan masyarakat, maka mazhab hanafiyah membolehkan.

Menurut pendapat Fuqaha Malikiyah bahwa utang-piutang yang bersumber dari jual beli dan *al-qardh*. Apabila terdapat penambahan pembayaran yang diluar dari syarat akad utang yang berasal dari jual beli maka hukumnya *mubah* (boleh). Penambahan yang tidak dipersyaratkan akan tambahan di awal dan tidak menjadi keumuman dalam masyarakat baru dianggap boleh dan diterima.³⁴ Penjelasan tersebut tentu menyebutkan persyaratan untuk *ijab* dan *qabul* diantara yang melakukan transaksi utang piutang.

³⁴Ghufron A. Masadi, *Fiqh Muamalah Kontekstual*, h. 173-174.

Hikmah di syariatkannya *qardh* adalah sebagai berikut:

- a) Menjalankan perintah Allah untuk menjadi kaum muslimin yang saling tolong menolong dalam beramal baik dan takwa.
- b) Menguatkan *ukhuwah* dengan saling tolong menolong dan meringankan beban kesulitan antar sesama.

Adanya hukum wajib dalam memberi utang jika piutang tersebut dibutuhkan oleh orang yang terlantar atau sangat membutuhkan. Hal ini menjadi sebuah pekerjaan yang amat besar manfaatnya dalam masyarakat dalam bahu membahu dan tolong menolong dalam meringankan masalah.

4. Bentuk-bentuk Utang Piutang

Beberapa bentuk atau variasi utang piutang yang terjadi dalam masyarakat:

- a. Utang uang dengan pembayaran uang dibolehkan selama tidak ada persyaratan tambahan pengembalian diawal transaksi.
- b. Utang uang dengan pembayaran hasil pertanian dibolehkan dengan memenuhi syarat yaitu; 1) Utang uang tersebut sama nilainya dengan harga beras/ pertanian yang berlaku saat pelunasan; 2) Kesesuaian harga disesuaikan dengan harga yang berlaku umum dalam masyarakat berdasarkan waktu pembayaran bukan peminjaman.
- c. Utang barang dengan pengembalian berupa barang menjadi boleh apabila nilainya sama dan tidak mempersyaratkan tambahan pada

pembayaran kecuali pemberian tambahan sukarela dari yang meminjam.

- d. Utang uang dengan pengembalian barang dibolehkan asalkan nilainya sama diwaktu pelunasan.

C. Riba dalam Hukum Islam

Riba dalam bahasa arab bermakna *ziyadah* (tambahan) karena salah satu perbuatan riba adalah meminta tambahan dari sesuatu yang diutangkan. Riba berarti pengambilan tambahan dari harta pokok secara batil.

Menurut Maulana Muhammad Ali, riba adalah suatu tambahan lebih dari pokok pinjaman³⁵. Menurut Fuad Moh. Fachruddin, riba adalah tambahan yang hukumnya haram dalam perkara utang piutang³⁶. Menurut Ahmad Sukarja, persyaratan tambahan pengembalian diawal transaksi oleh salah satu diantara dua orang yang melakukan proses muamalah utang piutang atau tukar menukar barang adalah riba.³⁷

Terdapat beberapa pendapat dalam penjelasan riba, tetapi secara umum riba dipahami sebagai pengambilan tambahan, baik yang berkaitan dengan

³⁵Maulana Muhammad Ali, *The Religion of Islam*, Terj. R. Kaelan dan M. Bachrun, "Islamologi (Dînul Islâm)", Jakarta: PT Ichtiar Baru Van Hoeve, 1977, h. 484.

³⁶Fuad Moh. Fachruddin, *Riba dalam Bank, Koperasi, Perseroan dan Asuransi*, Bandung: PT al-Ma'arif, 1980, h. 62.

³⁷Ahmad Sukarja, dalam Chuzaimah T. Yanggo dan Hafiz Anshary, (editor), *Problematika Hukum Islam Kontemporer*, Buku Ketiga, Jakarta: PT Pustaka Firdaus, 1995, h. 34

transaksi jual beli maupun pinjam meminjam yang merupakan jalan batil karena bertentangan dengan prinsip muamalah dalam Islam.³⁸

1. Dasar Hukum Riba

Tidak ada penyangkalan dalam pernyataan keharaman riba bagi seorang muslim. Al-Quran begitu jelas menyatakan keharamannya disisi Allah swt. Allah swt. berfirman dalam QS. al-Baqarah /2: 275.

الَّذِينَ يَأْكُلُونَ الرِّبَا لَا يَقُومُونَ إِلَّا كَمَا يَقُومُ الَّذِي يَتَخَبَّطُهُ الشَّيْطَانُ مِنَ الْمَسِّ
ذَلِكَ بِأَنَّهُمْ قَالُوا إِنَّمَا الْبَيْعُ مِثْلُ الرِّبَا وَأَحَلَّ اللَّهُ الْبَيْعَ وَحَرَّمَ الرِّبَا فَمَنْ جَاءَهُ مَوْعِظَةٌ
مِّن رَّبِّهِ فَآنتَهَىٰ فَلَهُ مَا سَلَفَ وَأَمْرُهُ إِلَى اللَّهِ وَمَنْ عَادَ فَأُولَٰئِكَ أَصْحَابُ النَّارِ هُمْ فِيهَا

خَالِدُونَ

UNIVERSITAS ISLAM NEGERI
ALAUDDIN
MAKASSAR

Terjemahnya:

“Orang-orang yang makan (mengambil) riba tidak dapat berdiri seperti berdirinya orang yang kemasukan syaitan lantaran (tekanan) penyakit gila. Keadaan mereka yang demikian itu, adalah disebabkan mereka berkata (berpendapat), sesungguhnya jual beli itu sama dengan riba, padahal Allah telah menghalalkan jual beli dan mengharamkan riba. Orang-orang yang telah sampai kepadanya larangan dari Tuhannya, lalu terus berhenti (dari mengambil riba), maka baginya apa yang telah

³⁸Muhammad Syafi'i, *Bank Syariah*, h. 37.

diambilnya dahulu (sebelum datang larangan) dan urusannya (terserah) kepada Allah. Orang yang kembali (mengambil riba), maka orang itu adalah penghuni-penghuni neraka, mereka kekal di dalamnya”.³⁹

Hadis Abdullah Ibnu Mas’ud

عَنْ ابْنِ مَسْعُودٍ قَالَ: لَعَنَّ رَسُولَ اللَّهِ صَلَّى اللَّهُ عَلَيْهِ وَسَلَّمَ أَكِلَ الرِّبَا وَمُؤَكِّلَهُ وَشَا هِدْهُوْكَاتِيَهُ

Artinya:

“Dari Ibnu Mas’ud ia berkata: Rasulullah SAW mengutuk orang yang memakan riba, orang yang mewakilinya, saksinya dan orang yang menulisnya”. (HR. Tirmidzi).⁴⁰

2. Macam-macam Riba

Memberi pinjaman kepada yang membutuhkan merupakan kebaikan atau sifat tolong-menolong dengan tidak menjadikannya sebagai lahan untuk memperoleh keuntungan dari tambahan pinjaman dan hendaknya pinjam meminjam ini harus disertai niat ikhlas membantu. Beberapa riba yang terdapat dalam utang piutang yaitu sebagai berikut:

a. Riba *Qardh*

Riba jenis ini *muqridh* mempersyaratkan sebuah manfaat atau kelebihan pada *muqtaridh* sehingga bukan menjadi utang piutang yang

³⁹Al-Qur’an dan Terjemahan

⁴⁰ Abi Isa Muhammad bin Isa bin Suroh, *Sunan at-Tirmidzi*, (Kairo: Dar al-Fikr, 2005) III: hlm.333

bersifat *ta'awun* lagi akan tetapi lahan bisnis bagi si peminjam (*muqridh*).

b. Riba Jahiliah

Riba Jahiliah adalah riba yang terjadi karena adanya tambahan pembayaran akibat keterlambatan dari waktu yang disyaratkan untuk membayar.⁴¹

Islam tidak menyukai umatnya melakukan riba, bagi seorang muslim melakukan riba adalah haram hukumnya. Allah SWT berfirman dalam QS. al-Baqarah 278-279:

يٰۤاَيُّهَا الَّذِيْنَ ءَامَنُوْا اتَّقُوا اللّٰهَ وَذَرُوْا مَا بَقِيَ مِنَ الرِّبَاۤ اِنْ كُنْتُمْ مُّؤْمِنِيْنَ ۗ ؕ فَاِنْ لَّمْ تَفْعَلُوْا فَاذْنُوْا بِحَرْبٍ مِّنَ اللّٰهِ وَرَسُوْلِهِۦ ۗ وَاِنْ تَبْتَدُوْا فَلَكُمْ رُءُوْسُ اَمْوَالِكُمْ لَا تَظْلِمُوْنَ وَلَا تَظْلَمُوْنَ

Terjemahan:

“Hai orang-orang yang beriman, bertakwalah kepada Allah dan tinggalkan sisa riba (yang belum dipungut) jika kamu orang-orang yang beriman. Maka jika kamu tidak mengerjakan (meninggalkan sisa riba), Maka Ketahuilah, bahwa Allah dan rasul-Nya akan memerangimu. dan

⁴¹Ismail, *Perbankan Syariah*, (Jakarta: Kencana Prenada Media Group, 2011), h. 12-13.

jika kamu bertaubat (dari pengambilan riba), Maka bagimu pokok hartamu; kamu tidak menganiaya dan tidak (pula) dianiaya.”⁴²

Adapun riba dalam hal jual beli yaitu sebagai berikut:

a. Riba *Fadl*

Riba *Fadl* adalah pertukaran barang yang sama dengan nilai yang berbeda baik dari kadar maupun timbangannya. Riba ini berlaku pada beberapa jenis barang ribawi yang menyebabkan adanya kelebihan pengembalian atas barang ribawi yang dipinjamnya.⁴³

b. Riba *Nasi'ah*

Riba *nasi'ah* adalah riba yang diakibatkan karena adanya penundaan pembayaran atau penyerahan yang ditangguhkan terhadap barang ribawi yang dipertukarkan. Riba ini muncul karena adanya perbedaan, perubahan, atau tambahan antara barang yang diserahkan hari ini dengan barang yang diserahkan kemudian. Transaksinya mengandung pertukaran kewajiban, menanggung beban.⁴⁴

3. Jenis Barang Riba

Hadits Riwayat Muslim dan Ahmad yang artinya:

“Dari Ubadah bin Samit, Rasulullah SAW bersabda: Emas dengan emas, perak dengan perak, gandum dengan gandum, jewawut dengan jewawut, kurma dengan kurma, dan garam dengan garam, hendaklah sama banyaknya, tunai dan

⁴²Al-Qur'an dan Terjemahan

⁴³ Ismail, *Perbankan Syariah*, h. 14.

⁴⁴ Heru Wahyudi, *Riba dalam Tujuh Kitab*, h. 7

serah terima. Apabila berlainan jenisnya boleh kamu jual sekehendakmu asal tunai.”

Berdasarkan hadits diatas terdapat bebarapa tafsiran para ulama dalam kitabnya-kitabnya yang dalam hal ini menyimpulkan bahwa barang ribawi itu adalah:

- a. Emas dan perak, baik itu dalam bentuk uang maupun dalam bentuk lainnya.
- b. Bahan makanan pokok, seperti beras, gandum, jagung serta bahan makanan tambahan, seperti sayur-sayuran dan buah-buahan.⁴⁵

Komoditi barang ribawi yang disebutkan dibolehkan jual beli dengan cara barter komoditi yang sama. Dalam akad pertukaran tersebut harus memenuhi syarat yaitu; 1) dilakukan dengan kontan (tunai); 2). Meskipun mutu kedua barang berbeda akan tetapi jumlah dan takarannya haruslah sama.

D. Kerangka Fikir

Kerangka pemikiran merupakan gambaran sementara dalam memudahkan arah penelitian mengenai objek analisis. Transaksi *painrang berasa* merupakan tanggung jawab sosial yang mengandung nilai tolong menolong (*ta'awun*) sebagaimana utang piutang pada umumnya. Transaksi menggunakan objek berupa beras akan mengalami penurunan atau kenaikan nilai pada pembayaran dari harga beras tersebut sesuai pemberlakuan harga pasar pada masa pembayaran atau

⁴⁵ Neneng Nur Hasanah dan Panji Adam, *Hukum Perbankan Syariah* (Jakarta: Sinar Grafika, 2017), h. 151.

keepakatan pada harga awal transaksi dan dibayarkan menggunakan uang sehingga bisa saja terdapat tambahan pembayaran dalam transaksinya. Sebagaimana terdapat pada gambar 2.1. sebagai berikut:

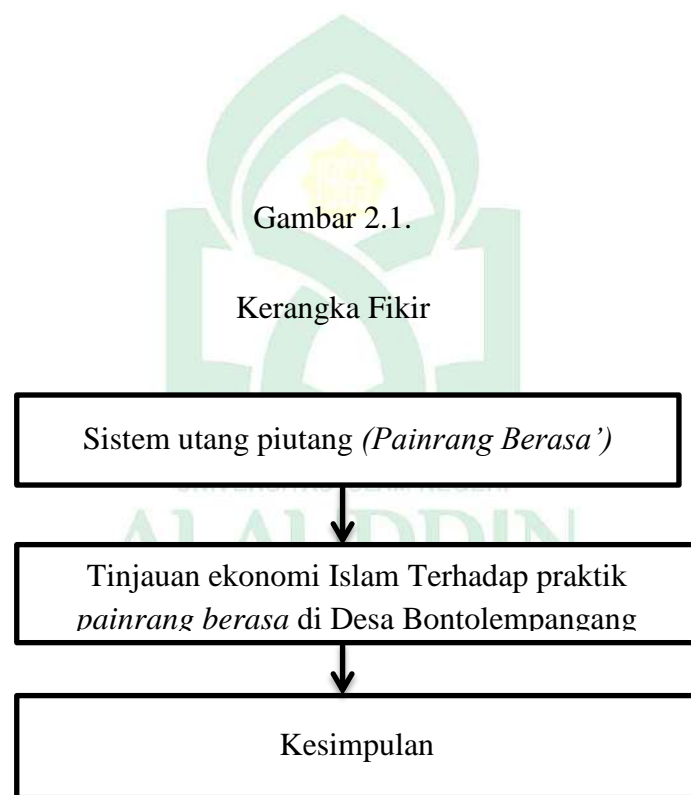

Pada sistem *painrang berasa* terdapat pemilik beras yang disebut *muqrid* melakukan transaksi peminjaman kepada pihak yang meminjam atau disebut dengan *muqtarid* dengan bayaran yang ditentukan oleh pemilik beras harus menggunakan uang. Kemudian dalam jenjang waktu pembayaran dari praktik

painrang berasa tersebut terdapat ketentuan harga yang ditetapkan oleh *muqridh* kepada *muqtaridh* sehingga terdapat kesepakatan dengan adanya proses penambahan atau tidak pada masa pembayaran dari nilai beras pinjaman tersebut. Kemudian dari proses pengembalian utang beras berupa uang inilah perlu penelitian lanjutan mengenai pandangan ekonomi Islam sehingga diperoleh kesimpulan dari transaksi *painrang berasa* di Bontolempang.



BAB III

METODE PENELITIAN

A. Jenis Dan Lokasi Penelitian

Penulis memilih menggunakan penelitian kualitatif. Pemilihan jenis kualitatif ini disesuaikan berdasarkan pengertian yang dikemukakan oleh Bogdan dan Taylor yaitu penelitian kualitatif adalah metode paparan dari pengamatan yang diperoleh melalui kata-kata baik dari segi dokumentasi maupun wawancara.⁴⁶ Menurut Strauss & Corbin, “Penelitian kualitatif adalah penelitian yang diperoleh bukan berdasarkan hitungan ataupun statistik. Sehingga dapat dipahami bahwa penelitian kualitatif adalah penemuan makna dari setiap kejadian yang berkaitan dengan manusia ataupun fenomena yang sedang diteliti”.⁴⁷

Sebagaimana dalam pemaparan judul di bab satu maka lokasi penelitian ini berada di Desa Bontolempang yang masih dalam wilayah Kecamatan Bontolempang Kab. Gowa.

B. Pendekatan Penelitian

Penelitian ini menggunakan jenis penelitian deskriptif dengan pendekatan kualitatif. Bertujuan untuk membuat penjabaran mengenai fakta-fakta dalam masyarakat berkenaan dengan tindakan praktik yang berlangsung. Terlihat

⁴⁶Lexy J. Moleong, *Metodologi Penelitian Kualitatif* (Bandung: Remaja Rosdakarya, 2002), h. 9.

⁴⁷Muri Yusuf, *Metode Penelitian Kuantitatif Kualitatif dan Penelitian Gabungan* (Jakarta: Prenada Media Group, 2014), h. 328.

jenisnya termasuk penelitian lapangan (*field research*) dengan melihat secara langsung kasus yang terjadi dalam masyarakat. Penelitian lapangan hakikatnya merupakan metode untuk menemukan secara khusus dan realistis apa yang tengah terjadi di tengah masyarakat.⁴⁸ Pendekatan ini dilakukan untuk mengetahui hukum ekonomi Islam dan proses transaksi *painrang berasa* di Desa Bontolempang Kecamatan Bontolempang Kabupaten Gowa.

C. Jenis Dan Sumber Data

Ada 2 data dalam jenis dan sumber penelitian ini, yaitu sebagai berikut:

1. Data Primer

Data primer yaitu perolehan data dari hasil pengamatan serta Tanya jawab dengan masyarakat yang menjadi objek penelitian. Dalam hal ini adalah masyarakat di Desa Bontolempang Kecamatan Bontolempang Kabupaten Gowa.

2. Data Sekunder

Data sekunder ialah hasil dari pencarian fakta dengan melalui data yang sudah pernah ada.⁴⁹ Data ini akan dikumpulkan berdasarkan hasil perolehan dari ruang pustaka seperti al-Qur'an, Hadis, buku-buku atau sumber-sumber lain yang sekaitan dengan kajian penelitian ini.

⁴⁸"Aji Damanuri, *Metodologi Penelitian Mu'amalah* (Ponorogo: Stain Press, 2010), h. 6."

⁴⁹"Suharsimi Arikunto, *Prosedur Penelitian Suatu Pendekatan Praktik* (Edisi Revisi III Cet. Ke-4; Jakarta: Rineka Cipta, 1998), h. 115."

D. Metode Pengumpulan Data

Data adalah unit informasi yang direkam media yang dapat dibedakan dengan data lain, dapat dianalisis dan relevan dengan program tertentu.⁵⁰ Metode dalam pengumpulan data pada penelitian ini menggunakan cara pencatatan sebagian kecil saja dari seluruh elemen yang menjadi objek observasi penelitian. Dalam pengambilan sampel terdapat beberapa teknik pengumpulan data:

1. Observasi

Observasi ialah suatu pengamatan yang khusus dan pencatatan yang sistematis ditujukan pada satu atau beberapa fase masalah di dalam rangka penelitian, dengan maksud untuk mendapatkan data yang diperlukan untuk pemecahan persoalan yang dihadapi.⁵¹ Maka dalam penelitian ini penulis menggunakan pengamatan langsung terhadap lokasi penelitian khususnya masyarakat di Desa Bontolempang Kecamatan Bontolempang Kabupaten Gowa.

2. Wawancara

Wawancara adalah percakapan antara dua belah pihak dengan maksud tertentu. Pengumpulan data ini dengan melakukan tanya jawab

⁵⁰Ahmad Tanzeh, *Pengantar Metode Penelitian* (Yogyakarta: Teras, 2009), h. 53.

⁵¹Joko Subagyo, *Metode Penelitian Dalam Teori dan Praktek* (Jakarta: PT. Rineka Cipta, 2004), h. 63.

secara langsung kepada masyarakat yang ada di Desa Bontolempang Kecamatan Bontolempang Kabupaten Gowa.⁵²

3. Studi Pustaka (*Library research*)

Penelitian ini diperlukan untuk mengumpulkan data dengan melalui beberapa *literature* dalam arsip-arsip tertulis dalam kepustakaan yang berkenaan dengan penelitian dalam menunjang *literature* sebagai referensi lainnya.

4. Dokumentasi

Penelitian ini diperlukan metode dokumentasi yang dimaksudkan untuk memperoleh data dengan cara mempelajari dokumen yang berkaitan dengan keseluruhan data yang diperlukan dalam penelitian. Dokumentasi sendiri berasal dari kata dokumen yang berarti barang-barang tertulis.⁵³ Perlunya dokumentasi dalam penelitian ini dimaksudkan untuk melihat relevansinya dengan penulisan masalah ini dari berbagai arsip yang tersimpan dan juga catatan-catatan yang ada.

⁵²Husain Usman dan Purnomo Setiadi Akbar, *Metodologi Penelitian Sosial* (Cet. IV; Jakarta: PT. Bumi Aksara, 2001), h. 73.

⁵³Sukardi, *Metodelogi Penelitian Pendidikan* (Yogyakarta: Bumi Aksara, 2003), h. 11.

E. Instrumen Penelitian

Dalam penelitian kualitatif peneliti sendiri adalah instrumen penelitian.⁵⁴ Sehingga peneliti juga harus divalidasi dan seberapa kemampuan peneliti siap melakukan penelitian untuk selanjutnya terjun ke lapangan. Validasi terhadap pemahaman metode penelitian kualitatif, pengawasan terhadap bidang yang diteliti, kesiapan peneliti untuk memasuki obyek penelitian, baik secara akademik maupun logistiknya adalah bentuk validasi terhadap peneliti sebagai instrumen. Dalam penetapan fokus penelitian, pemilihan informan sebagai sumber data, analisis data, menafsirkan data dan membuat kesimpulannya atas temuannya bertindak adalah bentuk penelitian kualitatif sebagai *human instrument*.

F. Teknik Pengolahan dan Analisis Data

Dalam penelitian kualitatif, analisis data harus sesuai dengan pengumpulan fakta yang ditemukan di lapangan. Analisis data menjadi penting untuk penentuan dari beberapa langkah penelitian sebelumnya, dengan demikian sepanjang proses penelitian analisis data dapat dilakukan menggunakan teknik analisis sebagai berikut:

1. Reduksi Data

Reduksi data penting untuk mengkode, menelusuri tema, membuat gugus-gugus. Pada proses reduksi data terjadi secara terus menerus dalam

⁵⁴Sugiyono, *Memahami Penelitian Kualitatif* (Bandung: CV. Alfabeta, 2008), h. 59.

pemilihan, pemusatan perhatian pada penyederhanaan, pengabstrakan dan transformasi data kasar yang muncul dari catatan-catatan tertulis di lapangan.

2. Penyajian Data

Penyajian data merupakan kegiatan penyusunan sekumpulan informasi, sehingga memungkinkan adanya penarikan kesimpulan dan pengambilan tindakan. Penyajian data kualitatif, dapat berbentuk teks naratif, maupun matriks, grafik, jaringan dan bagan.

3. Penarikan Kesimpulan

Verifikasi dilakukan untuk upaya penarikan kesimpulan sehingga harus terus-menerus selama berada di lapangan. Dari awal pengumpulan data, lalu mencari arti benda-benda, kemudian mencatat keteraturan pola-pola, penjelasan-penjelasan, konfigurasi-konfigurasi yang mungkin, alur sebab akibat, dan proposal.

BAB IV

HASIL PENELITIAN

A. Gambaran Umum lokasi penelitian

1. Letak Geografis

Kabupaten Gowa terletak di provinsi Sulawesi bagian Selatan. Ibu kota dari kabupaten Gowa berjarak kurang lebih 11 km dari Kota Makassar sebelah selatan yang disebut dengan Sungguminasa. Beberapa kabupaten yang berbatasan dengan wilayah kabupaten Gowa yaitu Kota Makassar, Kabupaten Maros, Kabupaten Takalar, Kabupaten Je'nepono, Kabupaten Bantaeng, Kabupaten Bulukumba dan Kabupaten Sinjai.

Gambar 4.1

Kabupaten Gowa

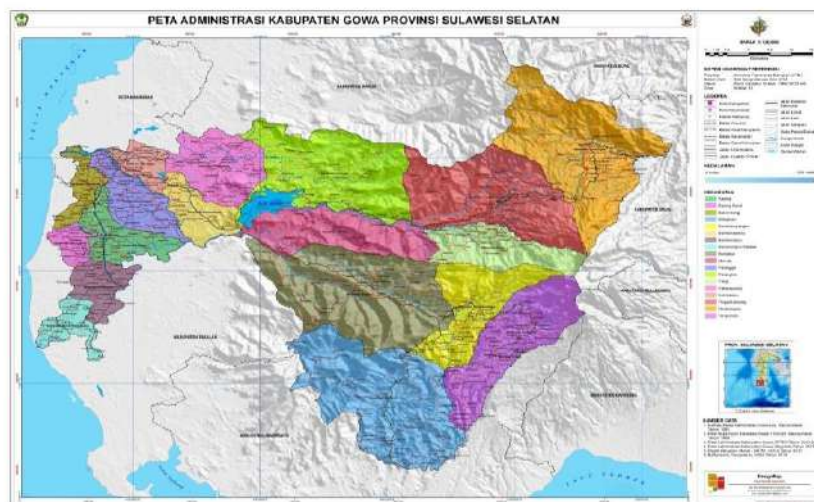

Wilayah Kabupaten Gowa memiliki luas 1.883,33 km² yang artinya 3,01% luas dari wilayah Sulawesi Selatan. Terdapat 18 Kecamatan di wilayah Kabupaten Gowa dengan jumlah Desa definitif sebanyak 187 dan 726 dusun/lingkungan.

Sebagian Wilayah Kabupaten Gowa berupa dataran rendah meliputi 9 Kecamatan dan sebagian lainnya dataran tinggi sekitar 72,26% meliputi 9 Kecamatan. Kabupaten Gowa dataran rendah meliputi Kecamatan Somba Opu, Bontomarannu, Pattallassang, Pallangga, Barombong, Bajeng, Bajeng Barat, Bontonompo dan Bontonompo Selatan. Sementara dataran tinggi Kabupaten Gowa meliputi Kecamatan Parangloe, Manuju, Bontolempangang, Bungaya, Parigi, Tinggi Moncong, Tombolo Pao, Biringbulu, dan Tompo Bulu'.

Tabel 4.1

Letak Geografis dan Batas Wilayah Kecamatan Bontolempangang Menurut Desa/Kelurahan Tahun 2020

No	Desa/Kelurahan	Batas Wilayah			
		Sebelah Utara	Sebelah Timur	Sebelah Selatan	Sebelah Barat
1	Paranglompoa	Kec. Parigi	Desa Pa'ladingang	Desa Lassa-Lassa	Kec. Bungaya
2	Pa'ladingan	Kec. Parigi	Desa Bontoloe	Desa Lassa-Lassa	Desa Paranglompoa
3	Bontoloe	Kec. Parigi	Kec. Parigi	Desa	Desa

				Bontotangnga	Pa'ladingang
4	Bontotangnga	Desa Bontoloe	Kec. Tompobulu	Desa Lassa- Lassa	Desa Bontoloe
5	Lassa-Lassa	Desa Paranglompoa	Desa Bontotangnga	Desa Bontolempang ang	Kec. Bungaya
6	Bontolempang ang	Desa Lassa- Lassa	Kec. Tompobulu	Kec. Tompobulu	Desa Julumate'ne
7	Julumate'ne	Kec. Bungaya	Bontolempang ang	Kec. Biringbulu	Desa Ulujangang
8	Ulujangang	Kec. Bungaya	Desa Julumate'ne	Kec. Biringbulu	Kec. Bungaya

Letak Riset ini terletak di Kecamatan Bontolempang yang berfokus di Desa Bontolempang. Desa Bontolempang berbatasan dengan beberapa Desa yaitu Desa Lassa-Lassa disebelah Utara, Desa Julumate'ne di sebelah Barat, Kecamatan Tompobulu di sebelah timur dan selatan.⁵⁵ Bontolempang

⁵⁵Badan Pusat Statistik Kabupaten Gowa, (*Kecamatan Bontolempang Dalam Angka 2021*) h. 2.

memiliki luas wilayah 22,16 Km² dengan jumlah penduduk sebesar 3.373 penduduk dengan laju pertumbuhan penduduk pertahun sebesar 0,76%.⁵⁶

Jumlah Penduduk menurut Desa/Kelurahan di Kecamatan Bontolempang tahun 2020 sebagai berikut:⁵⁷

Tabel 4.2
Jumlah Penduduk dan Sex Ratio Kecamatan Bontolempang Tahun 2020

No	Desa/Kelurahan	Jenis kelamin			Sex Ratio
		Laki laki	Perempuan	Jumlah	
1	Paranglompoa	1219	1256	2.475	97,1
2	Pa'ladingan	1.086	1.083	2169	100,3
3	Bontoloe	1063	1080	2143	98,4
4	Bontotangga	773	783	1556	98,4
5	Lassa-Lassa	855	889	1744	96,2
6	Bontolempangang	1169	1204	2373	97,1
7	Julumate'ne	716	726	1442	98,6
8	Ulujangang	422	457	879	92,3
	Jumlah	7303	7478	14781	97,8

⁵⁶ Badan Pusat Statistik Kabupaten Gowa, (*Kecamatan Bontolempang Dalam Angka 2021*) h. 2.

⁵⁷ Badan Pusat Statistik Kabupaten Gowa, (*Kecamatan Bontolempang Dalam Angka 2021*) h. 10.

B. Praktik *Painrang Berasa* (Peminjaman Beras) di Desa Bontolempangang Kabupaten Gowa.

1. Praktik peminjaman

Praktik utang piutang menggunakan beras sebagai barang pinjaman dalam masyarakat Bontolempangang Kabupaten Gowa disebut dengan istilah “*painrang berasa*”. *Painrang berasa* merupakan dua suku kata bahasa Makassar yang terdiri dari kata “*Painrang*” artinya meminjamkan, dan “*Berasa*” artinya beras, sehingga dapat dipahami bahwa “*painrang berasa*” merupakan transaksi tolong menolong antara yang meminjamkan beras (kreditur) kepada sang peminjam (debitur) yang memiliki uang sebagai pembayarannya. Berdasarkan temuan lapangan melalui wawancara langsung dari masyarakat Bontolempangang Kecamatan Bontolempangang. Peneliti memperoleh beberapa jenis kepentingan dalam praktik tersebut.

a. *Painrang berasa* sebagai bentuk *Ta'awun*

Masyarakat Bontolempangang tergolong sebagai masyarakat yang ekonominya lemah, kehidupan mereka sepenuhnya menggantungkan pada hasil pertanian, perdagangan dan lain sebagainya. Beberapa dari masyarakat yang membutuhkan uang umumnya menjual atau meminjamkan hasil pertanian berupa beras kepada pihak yang membutuhkan. Tingkat perekonomian yang berbeda-beda dan sulitnya mendapat pekerjaan yang layak menjadikan praktik *painrang berasa* sebagai sarana masyarakat dalam menangani masalah perekonomiannya.

Painrang berasa yang merupakan salah satu kegiatan utang piutang ini tidak hanya berorientasi pada kegiatan ekonomi saja, namun juga merupakan wadah dalam berinteraksi dan bersosialisasi antar masyarakat di Desa Bontolempang Kabupaten Gowa.

Praktik utang piutang dalam bentuk *painrang berasa* di Desa Bontolempang ini sudah lama berlangsung. Transaksi ini memberikan kemudahan bagi pihak *muqridh* dan *muqtaridh* dalam mengatasi permasalahan dari kepentingan masing-masing serta mendorong pelakunya untuk senangtiasa tolong menolong. Praktik utang piutang *painrang berasa* ini sudah menjadi bagian dari tradisi dalam masyarakat dengan peminjaman beras yang tidak di tentukan jangka waktunya sehingga *muqtaridh* dapat ditagih sewaktu-waktu untuk membayar utang tersebut..

Painrang berasa ini diperuntukkan sebagai bentuk tolong menolong (*ta'awun*) yang saling menguntungkan baik itu bagi pemilik beras maupun si peminjam beras. Menurut salah satu warga yang bernama ibu Rahmawati:

“Painrang berasa yang saya lakukan ini semata-mata untuk membantu baik untuk kepentingan konsumsi ataupun untuk acara hajatan dari tetangga ataupun kerabat yang mana dalam hal ini saya bisa memperoleh uang nantinya untuk dibelanjakan pada kebutuhan lainnya atau menghindari pembusukan beras jika disimpan lama. Untuk harga sesuai yang berlaku umum pada saat peminjaman saja dan waktu pembayarannya tidak ditentukan tergantung kemampuan yang meminjam

saja tapi sejauh ini tidak membutuhkan waktu lama orang yang berpiutang mengembalikannya”.

Menjadikan *painrang berasa* sebagai bagian dari bentuk penyelesaian masalah ekonomi adalah hal yang sudah berlangsung sejak lama di Desa Bontolempang Kabupaten Gowa. Hal ini diungkapkan masyarakat sebagai bagian dari solusi atas permasalahan ekonomi baik itu untuk kebutuhan konsumsi, belanja keperluan lain, dan acara hajatan.

b. *Painrang berasa* sebagai Tabungan

Bagi masyarakat yang memiliki kelebihan beras umumnya menjadikan beras sebagai bagian dari transaksi utang piutang. Adanya kebutuhan-kebutuhan lain yang perlu dipenuhi menjadikan masyarakat melakukan transaksi *painrang berasa* agar memiliki persediaan uang jika hendak berbelanja atau menjadi tabungan untuk pendidikan anaknya. Akad utang piutang bagi Masyarakat adalah bagian dari solusi pemenuhan kebutuhan hidup yang mendesak dan telah menjadi kebiasaan.

Praktik *Painrang berasa* di Desa Bontolempang berawal dari *muqridh* memiliki beras akan tetapi tidak memiliki uang untuk memenuhi kebutuhan biaya lainnya. *Painrang berasa* ini merupakan transaksi *Muqridh* memberikan pinjaman berupa beras dengan harapan bisa memperoleh uang. Pembayaran berupa uang dimaksudkan agar *muqridh* memiliki tabungan dari *muqtaridh* dalam memperoleh uang dalam jumlah lebih besar dibandingkan menjual secara langsung yang harganya tergolong rendah.

Beberapa masyarakat yang diwawancarai mengatakan bahwa *Painrang berasa* (peminjaman beras) sering dilakukan untuk kepentingan tabungan yang mana bagi buruh tani ataupun petani yang memiliki kelebihan beras menggunakan ini sebagai tabungan untuk belanja kepentingan lain, simpanan beras bagi masyarakat yang merantau tapi memiliki bagian dari hasil panen sawah miliknya ataupun sekedar simpanan untuk masyarakat yang memiliki tanggungan biaya sekolah anak.

Peminjaman beras ini umumnya dilakukan dengan pedagang yang mana harga beras pada umumnya di Desa Bontolempang berkisar antara Rp.5000-6000/liter untuk beras biasa. Dan masyarakat yang melakukan *painrang berasa* kepada pedagang ini menaikkan harga beras jika pinjaman beras itu dipersyaratkan pembayaran 10 bulan-3 tahun dan biasanya pinjaman beras ini diatas 100 liter dengan pembayaran berupa uang tunai. Lain halnya dengan masyarakat yang merantau tapi melakukan transaksi *painrang berasa* dengan pedagang yang tabungan ini dimaksudkan untuk konsumsi jika sudah kembali dari perantauan dan bayarannya berupa beras yang dipinjamkan saja atau uang yang sesuai harga beras yang berlaku dalam masyarakat tanpa adanya tambahan.

2. Sistem Transaksi dan akad

Bagi masyarakat setiap permasalahan ekonomi harus menjadi prioritas utama karena menyangkut akan ketentraman dan kedamaian hidup, sehingga kebanyakan dari mereka tidak lagi memikirkan prosedur yang seharusnya ada dalam sebuah

transaksi termasuk diantaranya utang piutang yang dilakukan. Berikut hasil wawancara sistem transaksi *painrang berasa* oleh Ibu Naharia sebagai *Muqridh*

“Saya melakukan transaksi painrang berasa ini dengan dua bentuk yaitu perjanjian secara tidak tertulis dan tertulis. Untuk saksi terkadang ada apabila dilakukan tertulis karena saya tidak pintar baca tulis sementara yang tidak tertulis biasanya tidak ada saksi karena hanya melakukannya secara lisan, dengan menyebutkan berapa yang ingin di pinjam dan kapan waktu pengembaliannya, karena kami sudah saling mengenal dan saling percaya. Untuk jangka waktu yang saya berikan kepada peminjam itu tergantung kepentingan. Jika yang meminjam adalah orang yang sekedar untuk makan atau hendak melakukan hajatan biasanya saya tidak memberikan syarat tambahan harga pada masa pembayaran karena pembayarannya relatif cepat tidak sampai 1-5 bulan dan hanya dilakukan lisan. Berbeda halnya jika peminjaman itu saya lakukan dengan pedagang dengan alasan tabungan untuk biaya kuliah anak maka saya persyaratkan tambahan harga diawal dengan waktu perjanjian 10 bulan kemudian akan dibayar secara tunai sesuai nilai beras serta tambahan yang sudah disepakati dalam surat tertulis”.⁵⁸

Praktik *Painrang berasa* di Desa Bontolempang adalah praktik utang piutang menggunakan beras dengan perjanjian bayaran berupa uang. Umumnya masyarakat menggunakan ini sebagai bentuk tolong menolong seperti meminjamkan kepada orang yang butuh untuk kebutuhan sehari-hari, pinjaman kepada pedagang, pinjaman kepada yang hendak melakukan acara hajatan atau

⁵⁸Naharia (Muqridh), Wawancara, Desa Bontolempang, 22 april 2022

sebagai barang bawaan pengantin pria yang merupakan bagian dari seserahan (*berasa Panai*).

Beberapa wawancara dengan masyarakat di Desa Bontolempang menyebutkan bahwa transaksi pada *painrang berasa* ini menggunakan akad lisan dan tulisan. Seperti yang dipaparkan oleh Ibu Naharia bahwasanya akad lisan dilakukan jika pinjaman itu hanya untuk tolong menolong saja karena menganggap bahwa dengan lisan sudah cukup karena sudah saling mengenal dan saling percaya. Berbeda halnya dengan tulisan yang sebagian masyarakat menuliskan dan sebagian yang lain menganggap cukup saling percaya saja tanpa perlu tertulis. Hal ini terlihat dari pemaparan Ibu Bio yang memberikan pinjaman beras kepada pedagang yang mengatakakan bahwa cukup lisan karena sudah saling kenal dan percaya mengingat kemampuan baca tulis yang tidak ada. Berbeda hal dengan Bapak Bismin yang menuliskan peminjaman beras tersebut di buku catatan pribadinya dengan alasan menghindari lupa atas piutang tersebut. Masyarakat yang beruitang biasanya menyerahkan persyaratan tertulis atau tidaknya pada pemilik beras yang meminjamkan beras sehingga bukti perjanjian tersebut umumnya dipegang oleh pemilik beras yang memberi pinjaman.

Meskipun bukti tulisan hanya dimiliki oleh pihak *muqridh* atau pemilik beras saja, sedangkan *muqtaridh* hanya dengan lisan dan tanpa adanya saksi namun hal itu sudah cukup menjadikan transaksi tersebut menjadi sah. Perjanjian hutang piutang tersebut dilaksanakan dengan kesepakatan atau persetujuan

bersama, dengan saling percaya. Bentuk dari kepercayaan mereka adalah *muqtaridh* menerima barang terlebih dahulu, dan *muqridh* akan menerima uang dengan nominal sejumlah harga beras pada waktu pembayaran, meskipun pemberian uang tersebut kadang mundur jika perjanjian itu ditentukan waktu pembayarannya. Hal ini dapat dilihat betapa besar kepercayaan yang dibangun oleh masing-masing pihak, yang berarti tingkat kejujuran, keikhlasan, dan keterbukaan diantara mereka sudah tidak diragukan lagi. Namun demikian betapa pentingnya sebuah kesepakatan hitam diatas putih untuk mengantisipasi hal-hal yang tidak diinginkan pada masa yang akan datang.

Masyarakat Bontolempang mengkategorikan *painrang berasa* dalam dua bentuk yaitu:

a. *Painrang berasa* jangka pendek

Painrang berasa (peminjaman beras) jangka pendek adalah pemberian beras sebagai piutang kepada orang yang membutuhkan dengan pembayaran yang tidak sampai lima bulan pelunasannya. Berdasarkan pemaparan beberapa responden peminjaman beras ini hanya bentuknya untuk tolong menolong bagi tetangga atau kerabat yang membutuhkan seperti pada kepentingan kebutuhan konsumsi, hajatan, atau bantuan *berasa panai'* kepada pihak laki-laki yang hendak menikah. Pada transaksinya *painrang berasa* ini umumnya melakukan perjanjian dengan lisan dan beberapa diantaranya menuliskan dalam catatan pribadi si peminjam beras.

Persyaratan yang diberikan oleh pemilik beras harus menggunakan uang saat pembayaran dengan penentuan harga beras disesuaikan dengan harga umum di Desa Bontolempang saat transaksi peminjaman. Untuk tenggang waktu pembayaran biasanya tidak disebutkan tergantung keadaan si peminjam dan penagihannya tergantung kepada *muqridh* atau si peminjam beras yang sedang butuh uang.

Contohnya ketika Bapak H. Bading meminjam beras kepada Ibu Rahmawati senilai 300 liter untuk kepentingan *berasa panai* anaknya yang akan menikah. Harga beras di Desa Bontolempang saat peminjaman H. Bading tersebut adalah Rp.5000/liter untuk beras biasa. Maka Ibu Rahmawati akan menerima uang saat pembayaran senilai 300 liter x Rp.5000= Rp.1.500.000 uang dari pinjaman beras tersebut. Berdasarkan kesepakatan antara H. Bading dan Ibu Rahmawati untuk pembayarannya akan berupa uang dan dibayarkan setelah acara nikahan anak H. Bading selesai yaitu 2 minggu kemudian adapun keterlambatan tidak akan memberikan tambahan harga pada beras tersebut kecuali daripada kelebihan yang diberikan H. Bading sebagai bentuk terima kasih.

b. *Painrang berasa* jangka panjang

Painrang berasa (peminjaman beras) jangka panjang adalah peminjaman beras yang dilakukan masyarakat yang memiliki kelebihan beras kepada pedagang dengan tujuan sebagai tabungan. Masyarakat Bontolempang menyatakan bahwa setiap transaksi *painrang berasa*

penentuan harganya dilakukan pada awal transaksi dengan kesepakatan tertulis ataupun lisan. *Painrang berasa* jangka waktu panjang ini dipersyaratkan harga beras harus dinaikkan saat peminjaman. Untuk penentuan jangka waktu panjang itu terhitung dari pinjaman dengan pembayaran diatas 6 bulan sampai 3 tahun tergantung kesepakatan.

Masyarakat yang melakukan transaksi *painrang berasa* jangka panjang ini menyebutkan bahwa daripada harus menjual beras secara tunai dengan harga murah lebih baik meminjamkannya dengan pedagang dalam jangka waktu panjang sehingga memiliki persediaan uang ketika sangat membutuhkan dan memperoleh harga lebih. Seperti yang dilakukan Bapak Najamuddin ketika diwawancarai mengatakan bahwa peminjaman jangka panjang ini sangat membantu karena saat tiba masa pembayaran kuliah anaknya ia sudah memiliki uang di pedagang yang siap diambil tanpa bingung harus mencari pinjaman kesana kemari yang belum tentu dapat pinjaman uang. Sehingga lebih memilih untuk meminjamkan beras kepada pedagang yang tentunya akan memperoleh sejumlah uang lebih dari hasil pinjaman beras tersebut yang sudah disepakati akan tambahan harga diawal transaksi dari nilai beras tersebut.

Peneliti menanyakan kepada *muqtaridh* yang berprofesi sebagai pedagang, mengapa lebih memilih menggunakan *painrang berasa* jangka panjang yang harga beras tersebut dipersyaratkan tambahan dari harga asli beras, maka jawaban dari informan sebagai berikut: “*Saya lebih memilih*

*melakukan painrang berasa dengan pembayaran diatas 7 bulan masa pembayaran meskipun harga beras yang ditentukan oleh Muqridh lebih tinggi yaitu Rp.7000-Rp.10.000/liter dari harga beras yang sedang berlaku saat ini di Desa Bontolempangang yaitu kisaran harga Rp.5000-6000/liternya untuk beras biasa. Meskipun demikian ini cukup membantu saya karena biasanya gudang beras dikota mematok harga beras lebih tinggi jadi bisa menambah modal serta keuntungan juga bertambah sebelum jatuh tempo pembayaran yang disepakati bersama pemilik beras”.*⁵⁹

Transaksi yang dilakukan oleh masyarakat Bontolempangang mengedepankan asas kepercayaan yang menjadikan adanya kerelaan dan keridaan terhadap utang piutang tersebut dengan alasan sudah saling mengenal. Adanya kebutuhan setiap individu atau keluarga yang harus dipenuhi menjadikan peminjaman beras sebagai jalan untuk menambah modal usaha bagi pedagang dan tabungan untuk kepentingan uang lebih bagi pemilik beras atau si peminjam beras. Dari kebiasaan inilah sehingga masyarakat sudah menjadikan praktik *painrang berasa* adalah solusi dari permasalahan ekonomi masyarakat.

⁵⁹Murniati (*Muqtaridh*), Wawancara, Desa Bontolempangang, 21 April 2022

C. Tinjauan Ekonomi Islam terhadap Praktik *Painrang Berasa* (Peminjaman Beras) di Desa Bontolempang Kabupaten Gowa.

Utang piutang dalam terminologis diartikan sebagai pemberian yang bernilai dengan balasan yang serupa dikemudian hari sesuai kesepakatan antara si peminjam dan si pemberi pinjaman. *Qardh* bersinonim dengan kata *qatha'a* yang memiliki arti memotong. Maksud dari kata memotong ini mengacu pada adanya pemberian sebagian dari harta yang dimiliki seseorang untuk diberikan pada orang lain sebagai bentuk pinjam meminjam.⁶⁰ Utang piutang merupakan sebuah bentuk tolong menolong yang dihukumi mubah (boleh). Sehingga tidak ada larangan bagi seseorang untuk meminjam apabila memang diperlukan.

Setiap transaksi yang dilakukan antara *muqridh* dan *muqtaridh* harus sesuai dengan syarat sahnya akad yaitu pihak-pihak yang melakukan praktik utang piutang ini sudah dewasa, baligh, dan cakap bertindak atas nama hukum. Sementara itu, pada praktik utang piutang ini harus terpenuhi *sighat* yaitu ijab dan qabul ketika si peminjam memberikan barang yang suci dalam artian kepemilikan pribadi kepada *muqtaridh* lalu mempersyaratkan akan pengembalian yang sama atau senilai dengan barang yang dipinjamkan kepada si peminjam sehingga timbul kerelaan.

Praktik *painrang berasa* yang dilakukan kalangan masyarakat Bontolempang, telah memenuhi salah satu rukun dan syarat sahnya akad utang

⁶⁰Muhammad at-Thayar bin Abdullah, *Ensiklopedi Fiqih Muamalah Terjemahan* Miftahul Khair (Yogyakarta: Maktabah al-Hanif, 2009), h. 153.

piutang, melihat dari objek piutang tersebut adalah harta milik *muqridh* yang berupa *berasa'* (beras). Sebagaimana fuqaha mazhab Hanafiyah berpendapat tentang jenis harta benda yang bisa diutang piutangkan adalah benda *al-misliyah* (dapat dihitung, ditakar atau ditimbang) yang sah dengan *qardh*. Transaksi dalam piutang beras dibayar dengan uang ada ketika seorang *muqtaridh* (penerima hutang) datang kepada *muqridh* untuk melakukan pinjaman berupa beras yang kemudian *muqridh* memberikan beras sebanyak yang diinginkan *muqtaridh*. Adapun ijab dalam *painrang berasa* ini yaitu seperti masyarakat atau pedagang yang meminta beras kepada *muqridh* yang meminjamkan beras dengan menyatakan akan membayar dikemudian hari seharga beras tersebut. Ketika *muqridh* menyetujui kemudian menyebutkan syarat dan ketentuan berupa bayaran uang atas peminjaman beras tersebut serta waktu pembayarannya maka terpenuhilah *qabul*. *Qabul* dalam *painrang berasa* ini adalah pernyataan persetujuan setelah ijab terhadap kesepakatan akad. Antara *muqridh* dan *muqtaridh* telah melaksanakannya serta harus mematuhi, seperti firman Allah yang terkandung dalam Q.S al-Maidah: 1

يٰۤاَيُّهَا الَّذِيْنَ ءَامَنُوْا اَوْفُوْا بِالْعُقُوْدِ ۗ اُحِلَّتْ لَكُمْ بَيِّمَةٌ اَلْاَنْعَمِ اِلَّا مَا يَتْلٰى عَلَيْكُمْ غَيْرِ مُحَلِّ

الصَّيْدِ وَاَنْتُمْ حُرْمٌ ۗ اِنَّ اللّٰهَ يَحْكُمُ مَا يُرِيْدُ ﴿١﴾

Terjemahannya:

“Hai orang-orang yang beriman, penuhilah aqad-aqad itu. diharamkan bagimu binatang ternak, kecuali yang akan dibacakan kepadamu. (yang demikian itu) dengan tidak menghalalkan berburu ketika kamu sedang mengerjakan haji. Sesungguhnya Allah menetapkan hukum-hukum menurut yang dikehendaki-Nya”.⁶¹

Rukun dan syarat sah akad pada *painrang berasa* ini telah sesuai. Terlihat *aqid* dari orang yang bertransaksi di Desa Bontolempang adalah orang dewasa, berakal dan cakap dalam melakukan tindakan hukum. Demikian pula *sighat* pada transaksi *painrang berasa* tersebut adalah para pihak yang sudah dewasa, berakal dan cakap dalam tindakan hukum, adanya kerelaan pihak, objeknya jelas dan merupakan benda yang suci yaitu berupa barang dan ijab qabulnya mempunyai maksud berhutang. Sehingga transaksi *painrang berasa* di Desa Bontolempang telah sesuai dengan ketentuan hukum islam, baik dari segi *aqid*, objek, maupun *sighat*-nya. Dalam transaksi *painrang berasa* di Desa Bontolempang jenis, jumlah/takaran dan jangka waktu telah dijelaskan dan disepakati, sehingga meskipun jenis barangnya berlainan, tetapi telah disebutkan jenisnya yaitu beras dan uang sebagai pembayarannya. Menurut Bapak Andi Zulfikar Darussalam M.Si.,M,Hum AWP. menyatakan bahwa sudah seharusnya *painrang berasa* ini Transaksinya dituliskan agar terhindar dari kemungkinan perselisihan antara *muqridh* dan *muqtaridh*. Berdasarkan ketentuan hukum Islam memang dianjurkan untuk menuliskannya baik itu *painrang berasa* jangka pendek

⁶¹Al-Qur'an dan Terjemahan

maupun *painrang berasa* jangka panjang. Sebagaimana firman Allah SWT dalam Q.S al-Baqarah ayat : 282.

يَتَأْتِيهَا الَّذِينَ ءَامَنُوا إِذَا تَدَايَنْتُمْ بِدِينٍ إِلَىٰ أَجَلٍ مُّسَمًّى فَاكْتُبُوهُ ۚ وَلْيَكْتُب بَيْنَكُمْ كَاتِبٌ
بِالْعَدْلِ ۚ

Terjemahnya:

*“Wahai orang-orang yang beriman! Apabila kamu melakukan utang piutang untuk waktu yang ditentukan, hendaklah kamu menuliskannya. Dan hendaklah seorang penulis di antara kamu menuliskannya dengan benar”.*⁶²

Berdasarkan ayat diatas maka akad transaksi utang piutang dianjurkan dalam bentuk tertulis. Praktik *painrang berasa* yang merupakan bagian dari praktek utang piutang di Desa Bontolempangang semestinya dilakukan seperti yang diperintahkan dalam Al-Qur’an yaitu dengan menuliskannya. Hanya sedikit masyarakat Bontolempangang yang menjalankan praktik *painrang berasa* ini dengan menuliskan dan cenderung menggunakan akad lisan dengan alasan saling percaya. Melihat dari ayat diatas tentunya penulisan dari setiap perjanjian atau akad transaksi ini sangatlah penting sebagai bukti tertulis yang mengikat para

⁶²Al-Qur’an dan Terjemahan

pelaku dari transaksi ini untuk taat terhadap perjanjian tersebut serta dapat saling menjaga hak masing-masing pihak.

Kemudian penjelasan oleh toko agama/imam Desa Bontolempang oleh ustadz Abd Hakim, S.Pd., Dg Nompo tentang bagaimana masyarakat melakukan praktik *painrang berasa*:

“Menurut penilaian saya, transaksi painrang berasa ini sangatlah bermanfaat bagi masyarakat. Hal ini karena masyarakat bisa saling membantu dalam mengatasi kesulitan yang dialami dan meringankan beban terhadap masyarakat lain yang membutuhkan pinjaman tersebut. Akan tetapi bagi sebagian mereka yang melakukan transaksi painrang berasa dengan harapan memberi keuntungan terhadap piutang tersebut sudah keluar dari prinsip utang piutang yang sesuai dengan ajaran Islam”.

Pada praktik *painrang berasa* yang ada di Desa Bontolempang bisa dilihat jika praktik ini menggunakan dua bentuk praktik yaitu jangka pendek dan jangka panjang.

1. Hukum Praktik *Painrang Berasa* (Peminjaman Beras) Jangka Pendek

Transaksi peminjaman beras di Desa Bontolempang adalah transaksi utang piutang beras dengan syarat pembayaran berupa uang. Ketika penulis melakukan penelitian bahwa dalam *painrang berasa* (peminjaman beras) jangka pendek dilakukan masyarakat dengan akad *tabarru'* yang mana semata-mata untuk membantu dengan tidak mempersyaratkan tambahan terhadap pinjaman

tersebut. sebagaimana dengan yang dianjurkan oleh Allah SWT dalam QS. al-Maidah: 2

وَلَا تَعَاوَنُوا عَلَى الْإِثْمِ وَالْعُدْوَانِ وَاتَّقُوا اللَّهَ إِنَّ اللَّهَ شَدِيدُ الْعِقَابِ ﴿٢﴾

Terjemahnya:

“Dan tolong-menolonglah kamu dalam (mengerjakan) kebajikan dan takwa, dan jangan tolong-menolong dalam berbuat dosa dan pelanggaran. dan bertakwalah kamu kepada Allah, Sesungguhnya Allah amat berat siksa-Nya”.⁶³

Painrang berasa ini jika diniatkan untuk semata-mata mengharap Ridho Allah SWT. maka Allah telah menjanjikan sebuah pembayaran yang berlipat ganda dalam QS. al-Baqarah:245

مَنْ ذَا الَّذِي يُقْرِضُ اللَّهَ قَرْضًا حَسَنًا فَيُضْعِفَهُ لَهُ أَضْعَافًا كَثِيرَةً وَاللَّهُ يَقْبِضُ وَيَبْصُطُ

وَالِيهِ تُرْجَعُونَ ﴿٢٤٥﴾

Terjemahnya:

“Siapakah yang mau memberi pinjaman kepada Allah, pinjaman yang baik (menafkahkan hartanya di jalan Allah) maka Allah akan memperlipat gandakan pembayaran kepadanya dengan lipat ganda yang banyak.

⁶³Al-Qur'an dan Terjemahan

*Dan Allah menyempitkan dan melapangkan (rezeki) dan kepadanyalah kamu dikembalikan”.*⁶⁴

Melihat kedua ayat diatas sudah menunjukkan anjuran tolong menolong dalam hal kebaikan. Bagi yang memberi piutang dan menginfakkan hartanya dengan niat karena Allah semata, maka telah dijanjikan sebuah penggantian yang berlipat ganda. Hal ini tentu dapat dipahami bahwa setiap kebaikan yang kita lakukan akan kembali pada diri kita sendiri. Sehingga dapat dilihat bahwa dalam transaksi *painrang berasa* tersebut sudah menjadi bagian dari amal kebajikan

Transaksi *painrang berasa* jangka pendek ini umumnya tidak menuliskan karena dianggap pembayaran relatif cepat dengan unsur saling percaya antara satu sama lain, sehingga tidak ada sedikitpun keraguan bahwa mereka akan melanggar kesepakatan yang telah mereka lakukan. Meskipun demikian sebagian masyarakat ada yang menuliskan dengan berupa catatan pribadi sehingga dianggap sudah sah.

Dalam Pembayaran *painrang berasa* jangka pendek oleh masyarakat banyak yang memiliki inisiatif membayarkan lebih uang tanpa diminta *muqridh* hal ini sudah sesuai dengan syariat Islam karena dalam kelebihan yang tidak persyaratkan, di mana kelebihan pembayaran dilakukan oleh orang yang berutang atas inisiatif sendiri bukan dari perjanjian sebelumnya, yang mana dalam hal ini dibolehkan dan hukumnya adalah halal. Hal ini sejalan dengan pendapat Bapak A. Zulfikar Darussalam M.Si., M, Hum., AWP dalam wawancara yang menganjurkan

⁶⁴Al-Qur'an dan Terjemahan

bagi *muqtaridh* memberi tambahan atau melebihkan ketika pengembalian meskipun utang piutang ini bersifat *tabarru'*. Hal ini sebelumnya telah di contohkan oleh Nabi Muhammad SAW dalam hadis sebagai berikut:

آتَيْتُ النَّبِيَّ صَلَّى اللَّهُ عَلَيْهِ وَسَلَّمَ وَهُوَ فِي الْمَسْجِدِ وَكَانَ لِي عَلَيْهِ دَيْنٌ فَقَضَا بِي وَزَادَنِي

Artinya:

“Aku mendatangi Nabi Shallallahu ‘alaihi wa sallam di masjid, sedangkan beliau mempunyai hutang kepadaku, lalu beliau membayarnya dan menambahkannya” (HR. Bukhari)

Nabi Muhammad Shallallahu ‘alaihi wasallam juga bersabda:

قَالَ النَّبِيُّ صَلَّى اللَّهُ عَلَيْهِ وَسَلَّمَ إِنَّ خَيْرَكُمْ أَحْسَنُكُمْ قَضَاءً

Artinya:

Nabi shallallahu ‘alaihi wa sallam bersabda, “Sebaik-baik kalian adalah yang paling baik dalam pengembaliannya”. (HR. Bukhari)

Berdasarkan penjelasan dari 3 sumber hukum Islam serta kaidah fiqh dari pendapat para ulama yang telah dijelaskan tersebut, sehingga praktik *painrang berasa* (peminjaman beras) jangka pendek di Desa Bontolempang, Kabupaten Gowa sudah sesuai dengan syariat Islam, karena terdapat nilai *tabarru'* dalam transaksinya guna memperoleh ridho Allah SWT.

2. Hukum Praktik *Painrang Berasa* (Peminjaman Beras) Jangka Panjang

Praktik *painrang berasa* (peminjaman beras) jangka panjang adalah peminjaman beras yang diberikan seorang *muqridh* kepada pedagang beras untuk tujuan tabungan. *Muqridh* dalam hal ini telah mempersyaratkan tambahan atas jumlah pembayaran yang tidak sesuai dengan harga utang beras yang berlaku pada masa peminjaman tersebut. Seperti harga beras di Desa Bontolempang pada saat itu Rp.5000/liter dan *muqridh* meminjamkan beras tersebut kepada pedagang dengan menyebutkan harga senilai Rp.10.000/liter dari beras pinjaman tersebut harus dibayarkan pada waktu yang disepakati adapun keterlambatan tidak akan memberi tambahan pembayaran. Sehingga terdapat keuntungan dari piutang tersebut yang berasal dari *muqtaridh* pedagang. Ketika penulis melakukan penelitian langsung ke lapangan, pihak *muqrid* dan *muqtarid* mengatakan bahwa praktik *painrang berasa* seperti ini sudah ada sejak dulu. Dan ketika penulis menyinggung mengenai tambahan pengembalian mereka menyampaikan bahwa hal tersebut sudah menjadi hal biasa, dengan alasan untuk kemaslahatan bersama. Dari sisi *muqrid* membantu untuk memiliki tabungan jika sewaktu-waktu membutuhkan uang, dan dari sisi *muqtaridh* pedagang bisa menjadikan lahan tambahan modal dan keuntungan dalam usaha berdagang beras di kota. Tetapi dalam praktik *painrang berasa* jangka panjang ini, diharuskan untuk mengembalikan dengan tambahan pengembalian lebih besar yang disyaratkan pada waktu akad. Transaksi seperti ini dilarang, karena mensyaratkan adanya kelebihan pengembalian dari pihak *muqrid*, inilah yang disebut *riba* dalam transaksi hutang-piutang.

Keharaman riba juga terdapat dalam al-Quran surat al-Baqarah (2): 275

الَّذِينَ يَأْكُلُونَ الرِّبَا لَا يَقُومُونَ إِلَّا كَمَا يَقُومُ الَّذِي يَتَخَبَّطُهُ الشَّيْطَانُ مِنَ الْمَسِّ
 ذَلِكَ بِأَنَّهُمْ قَالُوا إِنَّمَا الْبَيْعُ مِثْلُ الرِّبَا وَأَحَلَّ اللَّهُ الْبَيْعَ وَحَرَّمَ الرِّبَا فَمَنْ جَاءَهُ مَوْعِظَةٌ
 مِنْ رَبِّهِ فَانْتَهَى فَلَهُ مَا سَلَفَ وَأَمْرُهُ إِلَى اللَّهِ وَمَنْ عَادَ فَأُولَئِكَ أَصْحَابُ النَّارِ هُمْ فِيهَا

خَالِدُونَ

Terjemahan:

*“Orang-orang yang makan (mengambil) riba tidak dapat berdiri seperti berdirinya orang yang kemasukan syaitan lantaran (tekanan) penyakit gila. Keadaan mereka yang demikian itu, adalah disebabkan mereka berkata (berpendapat), sesungguhnya jual beli itu sama dengan riba, padahal Allah telah menghalalkan jual beli dan mengharamkan riba. Orang-orang yang telah sampai kepadanya larangan dari Tuhannya, lalu terus berhenti (dari mengambil riba), maka baginya apa yang telah diambilnya dahulu (sebelum datang larangan) dan urusannya (terserah) kepada Allah. Orang yang kembali (mengambil riba), maka orang itu adalah penghuni-penghuni neraka, mereka kekal di dalamnya”.*⁶⁵

Ayat di atas mengemukakan keras pemungutan riba dan mereka diserupakan dengan orang yang kerasukan setan. Selanjutnya Seperti dalam hadis yang diriwayatkan oleh Abdullah Ibnu Mas’ud:

⁶⁵ Al-Qur’an dan Terjemahan

عَنْ ابْنِ مَسْعُودٍ قَالَ: لَعَنَّ رَسُولَ اللَّهِ صَلَّى اللَّهُ عَلَيْهِ وَسَلَّمَ أَكِلَ الرِّبَا وَمُؤَكِّلَهُ وَشَا هِدْهُوَكَاتَيْهِ

Artinya:

Dari Ibnu Mas'ud ia berkata: Rasulullah SAW mengutuk orang yang memakan riba, orang yang mewakilinya, saksinya dan orang yang menulisnya. (HR. Tirmidzi)⁶⁶.

Hadis di atas menjelaskan bahwa Rasulullah SAW mengutuk terhadap semua orang yang terlibat dalam transaksi riba. Mereka yang mendapatkan laknat adalah orang yang memungut riba yaitu orang yang mencari keuntungan dengan cara melebihkan sesuatu dari yang seharusnya. Di samping riba dan praktiknya diharamkan oleh al-Quran dan hadis, seluruh ulama sepakat bahwa riba diharamkan dalam Islam.

Dalam kaidah fiqh, setiap hutang yang bisa memperoleh manfaat bagi *muqridh* dan Allah SWT melarang keras perbuatan riba, baik jumlah besar maupun jumlah kecil, sebagaimana dalam Al-Quran surah al Baqarah: 278.

يَتَأْتِيهَا الَّذِينَ ءَامَنُوا اتَّقُوا اللَّهَ وَذَرُوا مَا بَقِيَ مِنَ الرِّبَا إِن كُنْتُمْ مُؤْمِنِينَ

Terjemahannya:

*“Wahai orang-orang yang beriman, bertaqwalah kepada Allah dan tinggalkanlah sisa riba (yang belum dipungut) jika kamu orang-orang yang beriman”.*⁶⁷

⁶⁶ Abi Isa Muhammad bin Isa bin Suroh, *Sunan al-Tirmidzi* (Kairo: Dar al-Fikr, 2005), III: h. 454.

Ayat di atas telah menjelaskan keharaman dari riba tersebut. Masyarakat Bontolempang yang menjalankan *painrang berasa* dengan kesepakatan ada tambahan yang diperoleh *muqrid* dari *muqtaridh* telah dihukumi haram karena adanya unsur riba yang dijelaskan dalam ayat diatas meski itu hanya sedikit saja tetap tidak boleh. Sebagaimana yang ditegaskan Ibnu Qudamah bahwa pinjaman dengan syarat tambahan bayaran bunga hukumnya haram dan tidak ada perbedaan pendapat dalam hal ini.

Demikian pula pesan yang juga disampaikan oleh Bapak A. Zulfikar Darussalam M.Si., M,Hum., AWP. bahwa:

*“Jika dilihat dari kepentingan masyarakat Bontolempang yang dalam hal ini orang yang memiliki kelebihan beras berharap memiliki tabungan uang sebaiknya melakukan investasi. Misalkan dengan pedagang di Desa Bontolempang akad murobahah atau kerja sama antara si pemilik beras dengan pedagang yang sering menjual beras kekota sehingga keuntungan dari penjualan bisa dibagi agar terhindar dari riba qardh”.*⁶⁸

Berdasarkan dari penjelasan ayat al-Quran, hadis, ijma, pendapat ulama dan kaidah fiqh yang sudah dipaparkan di atas, maka praktik *painrang berasa* (peminjaman beras) jangka panjang di Bontolempang, Kabupaten Gowa tidak sesuai dengan syariat Islam, karena mengandung unsur riba di dalamnya yaitu riba *qard*. Riba *qard* adalah suatu manfaat atau tingkat kelebihan tertentu yang

⁶⁷Al-Qur'an dan Terjemahan

⁶⁸A. Zulfikar Darussalam M.Si.,M,Hum AWP. (Dosen Ekonomi Islam UIN Alauddin Makassar)

disyaratkan terhadap yang berutang (*muqtaridh*). Agama Islam telah menegaskan keharaman riba ini dalam firman Allah SWT. pada surah Ali-Imran:130

يٰۤاَيُّهَا الَّذِيْنَ ءَامَنُوْا لَا تَاْكُلُوْا الرِّبَاۤ اَضْعَافًا مُّضَاعَفَةً ۚ وَاتَّقُوا اللّٰهَ لَعَلَّكُمْ تُفْلِحُوْنَ ﴿١٣٠﴾

Terjemahnya:

*“Hai orang-orang yang beriman, janganlah kamu memakan riba dengan berlipat ganda dan bertakwalah kamu kepada Allah supaya kamu mendapatkan keberuntungan”.*⁶⁹

Ayat di atas telah menegaskan larangan melakukan dan memakan riba dengan melipat gandakan piutang yang disyaratkan. Anjuran untuk bertawakkal dengan mencari rezeki dengan halal telah Allah janjikan bahwa akan beruntung dunia akhirat bagi mereka yang di ridhai oleh Allah SWT.

Keberuntungan dunia akhirat ini sangatlah besar manfaatnya. Sehingga manusia mestinya mengejar keberuntungan akhirat karena jika keberuntungan dunia yang dikejar belum tentu dapat akhirnya sementara jika mengejar akhirat tentulah keberuntungan duniapun akan diperolehnya. Keuntungan dunia dengan jalan melakukan riba memang besar yang diperoleh tapi tidak mendatangkan keuntungan diakhirat oleh karena itu manusia dianjurkan untuk berusaha mencari rezeki dengan cara halal. Masyarakat yang menjalankan transaksi praktik *painrang berasa* (peminjaman beras) menganggap bahwa ini baik dan benar karna transaksi ini sangat membantu. Menurut masyarakat dibanding dengan

⁶⁹Al-Qur'an dan Terjemahan

melakukan pinjaman kepada bank yang menurut mereka prosesnya sangat rumit maka transaksi ini adalah solusi dari permasalahan ekonomi tanpa mempermasalahkan tambahan manfaat yang mengacu pada riba *qardh*.



BAB V

PENUTUP

A. Kesimpulan

Melihat dan menelaah analisis dari pembahasan penelitian ini maka penulis menemukan beberapa kesimpulan dari praktik *painrang berasa* (peminjaman beras) di Desa Bontolempang Kecamatan Bontolempang Kabupaten Gowa. Kesimpulan tersebut yaitu sebagai berikut:

1. Desa Bontolempang Kecamatan Bontolempang Kabupaten Gowa memiliki sebuah bentuk utang piutang yang disebut dengan praktik *painrang Berasa* yaitu praktik meminjamkan beras yang di bayar dengan uang. Pada transaksi utang piutang ini *muqridh* meminjamkan berasnya kepada *muqtaridh* yang membutuhkan dengan tujuan memperoleh sejumlah uang yang bisa dibelanjakan untuk kebutuhan lainnya atau sekedar tabungan. Terdapat dua jenis *painrang berasa* yaitu pinjaman beras jangka pendek dan jangka panjang. Pinjaman beras jangka pendek menggunakan akad *tabarru'* dan pinjaman jangka panjang yang menjadikan peminjaman beras ini sebagai tabungan.
2. Menurut Tinjauan Ekonomi Islam dalam melihat praktik *painrang berasa* (peminjaman beras) di Desa Bontolempang Kabupaten Gowa ada 3 yaitu:

- a. Melihat dari sisi rukun dan syarat utang piutang ini telah sesuai dengan syariat Islam karena telah memenuhi dari segi *aqid*, objek, maupun *sighat*-nya.
- b. *Painrang berasa* (peminjaman beras) jangka Pendek sesuai syariat Islam. Hal ini terlihat pada tujuan dari transaksinya adalah tolong menolong. *Muqtaridh* yang memberi tambahan pada masa pembayaran tanpa dipersyaratkan diawal oleh *muqridh* adalah hukumnya sah dan boleh ini berdasarkan hadis Nabi Muhammad *Shallallahu 'alaihi wasallam* yang artinya “*Sebaik-baik kalian (yang berutang) adalah orang yang paling baik pengembaliannya*” (HR. Bukhari)
- c. *Painrang berasa* (peminjaman beras) jangka panjang dengan tujuan tabungan memberikan persyaratan tambahan pada pembayaran dan disepakati bersama sehingga masuk kategori riba *qardh* karena dipersyaratkan diawal transaksi dan memang tujuannya bukan untuk tolong menolong akan tetapi semata-mata mengharap *return* dari piutang tersebut. Adanya tambahan pembayaran yang disepakati dari awal inilah yang menjerumuskan pada riba yang sedikit banyaknya dihukumi haram. Sebagaimana yang di tegaskan Allah SWT dalam surah Ali Imran:30 tentang larangan memakan riba dengan berlipat ganda.

B. Saran-Saran

1. Bontolempang dengan penduduk mayoritas beragama Islam hendaknya mengedepankan muamalah yang sesuai syariat Islam sebagaimana praktik utang piutang yang bersifat *ta'awun* serta bersikap hati-hati dalam praktik yang menjerumuskan pada perbuatan riba. Kemudian hendaknya setiap transaksi utang piutang di tuliskan transaksinya demi menghindari persengketaan dan menjaga kerukunan dalam masyarakat dan terjaga hak antara *muqridh* dan *muqtaridh*
2. Bagi masyarakat yang memiliki kelebihan beras dan ingin memiliki tabungan sebaiknya jangan menggunakan akad utang piutang dalam transaksinya. Karena menukar beras dengan uang lalu disimpan sendiri lebih baik dan terhindar dari kemungkinan terjerumus pada praktik riba *qardh*. Dan sebaiknya masyarakat yang butuh tabungan melakukan investasi dengan bekerja sama antara pedagang beras yang menjual dikota agar keuntungannya bisa dibagi serta berhati-hati dalam mengkonversi beras dengan uang yang mana hal ini harus disesuaikan dengan harga pasar agar terhindar dari saling merugikan.

DAFTAR PUSTAKA

Al-Qur'an dan Terjemahan

Abdullah bin Muhammad at-Thayar, *Ensiklopedi Fiqih Muamalah* Terjemahan Miftahul Khair. Yogyakarta: Maktabah al-Hanif, 2009.

Al-Jaziri, Abdurrahman. *Fiqh Empat Madzab Bagian Muamalat II*, Penterjemah Chatibul Uman dkk, judul asli *al-Fiqh 'Ala al-Mazhabil Syafi'iyah Al-Arba'ah*, Jilid 6. Jakarta: Darul Ulum Press, 1992

Antonio, Syafi'I, Muhammad, dkk. *Bank Syariah dari Teori Ke Praktik*. Jakarta: Gema Insani, 2001.

Arikunto, Suharsimi. *Posedur Penelitian Suatu Pendekatan*, Edisi Revisi V, Jakarta: Rineka Cipta, 2002.

Arikunto, Suharsimi. *Prosedur Penelitian Suatu Pendekatan Praktik*, (Edisi Revisi III Cet. Ke-4, Jakarta: Rineka Cipta, 1998.

Astuti, Nuraeni Gani, Nurfiyah Anwar. *Implementasi profit dan Loss Sharing Berbasis al-Adl Dalam Meningkatkan Kesejahteraan Petani Bawang Merah di Kecamatan Anggareja Kabupaten Enrekang*. at-Tawazun: 1, 2021.

Badan Pusat Statistik Kabupaten Gowa. *Kecamatan Bontolempang Dalam Angka 2020*. Katalog BPS 1102001.7306081 <https://Gowakab.bps.go.id>.

Badan Pusat Statistik Kabupaten Gowa. *Kecamatan Bontolempang Dalam Angka 2021*. Katalog BPS 1102001.7306081 <https://Gowakab.bps.go.id>.

Bin Suroh, Abi 'Isa Muhammad bin 'Isa. *Sunan al-Tirmidzi*. Kairo: Dar al-Fikr, 2005.

Damanuri, Aji. *Metodologi Penelitian Mu'amalah*. Ponorogo: Stain Press, 2010.

Darussalam, Andi Zulfikar, Ahmad Dahlan Malik dan Ahmad Hudaifah. *Konsep Perdagangan dalam Tafsir al-Mishbah (Paradigma Filsafat Ekonomi Qur'ani Ulama Indonesia)*. al-Tijarah, 2017.

- Hadi, Abu Sura'I Abdul. *Bunga Bank Dalam Islam*, Alih Bahasa Thalib. Surabaya: al-Ikhlas, 1993.
- Ismail, *Perbankan Syariah*, Jakarta: Kencana Prenada Media Group, 2011.
- Latif, Azharuddin. *Fikih Muamalah*. Jakarta: UIN Jakarta Press, 2005.
- M. Burhan Bugin, penelitian Kualitatif, Edisi 1, Cet. Ke-3 Jakarta: Kencana, 2007.
- Manan, Abdul. *Hukum Ekonomi Syariah Dalam Perspektif Kewenangan Peradilan Agama*, Jakarta: Kencana Prenada Media Grup, 2012.
- Mas'adi, Ghufron A. *Fiqh Muamalah Kontekstual*.
- Moleong, Lexy J. *Metodologi Penelitian Kualitatif*, Bandung: Remaja Rosdakarya, 2002.
- Muhammad, *Aspek Hukum dalam Muamalah*, Yogyakarta: Graha Ilmu, 2007.
- Musa, Kamil. *Ahkam al-Mu'amalah*. Bairut: ar-Risalah. *Kompilasi Hukum Ekonomi Syariah*. Jakarta: Kencana, 1994.
- Muslich, Ahmad Wardi. *Fiqh Muamalat*. Jakarta: Amzah, 2010.
- Nur Hasanah, Neneng dan Panji Adam. *Hukum Perbankan Syariah*. Jakarta: Sinar Grafika, 2017.
- Poerwadarminto, *Kamus Besar Bahasa Indonesia*, Jakarta: Balai Pustaka. 2003.
- Pusat Pengkajian dan Pengembangan Ekonomi Islam (PBF) Universitas Islam Indonesian Yogyakarta, *Ekonomi Islam*, Jakarta: PT. Raja Grafindo Persada, 2009.
- Rustan, E. *Budaya Leluhur dalam Memperkuat Tatanan Masyarakat di Era Globalisasi*, 2018.

- Sabiq, Sayyi. *Fikih Sunnah Jilid 12, terj. Kamaluddin A. Marzuki*. Bandung: Al Ma'arif, 1996
- Subagyo, Joko. *Metode Penelitian Dalam Teori dan Parktek*, Jakarta PT. Rineka Cipta, 2004.
- Sugiyono, *Memahami Penelitian Kualitatif*, Bandung : CV. Alfabeta, 2008.
- Suma, M. Amin, *Menggali Akar Mengurai Surat Ekonomi dan Keuangan Islam*, Jakarta: Kholam Publishing, 2008.
- Syafi'I, Muhammad. *Bank Syariah*.
- Tanzeh, Ahmad. *Pengantar Metode Penelitian*. Yogyakarta: Teras, 2009.
- Usman, Husain dan Purnomo Setiady Akbar, *Metodologi Penelitian Sosial*, cet. IV: Jakarta PT. Bumi Sukardi, *Metodelogi Penelitian Pendidikan*, Yogyakarta: Bumi Aksara, 2003.
- Wahyudi, Heru. *Riba dalam Tujuh Kitab Hadits Klasik*. Yogyakarta: Graha Ilmu, 2015.
- Wardi Muslich, Ahmad. *Fiqh Muamalat*, Jakarta: Amzah, 2010.
- Yusuf, Muri. *Metode Penelitian Kuantitatif Kualitatif dan Penelitian Gabungan*, Jakarta: Prenada Media Group.2014.
- Zuhaili, Wahbah. *Fiqh Imam Syafi'I*, Jakarta: Almahira, 2010.

RIWAYAT HIDUP



ST. SALEHA, lahir di Lassa-Lassa, 01 Mei 1999 Kecamatan Bontolempang Kabupaten Gowa. Buah hati dari pasangan Sangkala dengan Dahlia sebagai anak kedua dari tiga bersaudara. Jenjang pendidikan dimulai dari bangku Sekolah Dasar Inpres (SDI) Lemoa Bontolempangan Kecamatan Bontolempangan Kabupaten Gowa pada tahun 2005-2011. Kemudian melanjutkan pendidikan di MTs Al-Hidayah Lemoa Kecamatan Bontolempangan Kabupaten Gowa di tahun 2011-2014, menjadi siswa MA Al-Hidayah Lemoa Kabupaten Gowa pada tahun 2014-2017. Pengalam organisasi sudah digeluti sejak masa MA menjadi anggota pramuka serta menjadi anggota OSIS periode 2015-2016.

Melanjutkan pendidikan dengan menjadi Mahasiswa Universitas Islam Negeri Alauddin Makassar di tahun 2017 melalui jalur UM-PTKIN. Menjadi mahasiswa Fakultas Ekonomi dan Bisnis Islam pada Jurusan Ekonomi Islam program strata satu (S1) dan menyelesaikan pendidikan perguruan tinggi pada tahun 2022. Selain kuliah penulis sempat aktif pada organisasi eksternal kampus yakni Kelompok Studi Ekonomi Islam Forum Kajian Ekonomi Syariah Universitas Islam Negeri Alauddin Makassar (KSEI FORKEIS UINAM) pada bidang kajian dan riset periode 2020/2021.