

**KEPEMIMPINAN KEPALA SEKOLAH DALAM MENERAPKAN  
PEMBELAJARAN DARING DI SMA NEGERI 4 BONE**



**SKRIPSI**

Diajukan untuk Memenuhi Salah Satu Syarat Meraih Gelar Sarjana  
Pendidikan Program Studi Manajemen Pendidikan Islam Pada  
Fakultas Tarbiyah dan Keguruan UIN Alauddin Makassar

**Oleh:**

**Dandi Ersya Andhy**

**NIM: 20300117051**

**PROGRAM STUDI MANAJEMEN PENDIDIKAN ISLAM  
FAKULTAS TARBIYAH DAN KEGURUAN  
UIN ALAUDDIN MAKASSAR  
TAHUN 2022**

## PERNYATAAN KEASLIAN SKRIPSI

Mahasiswa yang bertanda tangan dibawah ini:

Nama : Dandi Ersa Andhy  
Nim 20300117051  
Tempat/Tgl. Lahir : Kolaka, 03 November 1999  
Jurusan : Manajemen Pendidikan Islam  
Fakultas : Tarbiyah dan Keguruan  
Judul :“Kepeninpinan Kepala Sekolah Dalam Menerapkan Pembelajaran Daring di SMA Negeri 4 Bone”

Menyatakan dengan sesungguhnya dan penuh dengan kesadaran bahwa skripsi ini benar adalah hasil karya penulis sendiri. Jika dikemudian hari terbukti merupakan duplikat, tiruan, plagiat atau dibuat oleh orang lain seluruhnya, maka skripsi dan gelar diperoleh karenanya batal demi hukum.

UNIVERSITAS ISLAM NEGERI  
ALAUDDIN  
MAKASSAR

Samata-gowa, 5 September 2022  
Penulis



**Dandi Ersa Andhy**  
**Nim:20300117051**

## PENGESAHAN SKRIPSI

Skripsi berjudul, "Kepemimpinan Kepala Sekolah Dalam Menerapkan Pembelajaran Daring Di SMA Negeri 4 bone", yang disusun oleh Dandi Ersya Andhy, NIM: 20300117051, mahasiswa Jurusan/Prodi Manajemen Pendidikan Islam (MPI), Fakultas Tarbiyah dan Keguruan, UIN Alauddin Makassar, telah diuji dan dipertahankan dalam sidang Ujian Skripsi/Munaqasyah yang diselenggarakan pada hari Kamis tanggal 17 November 2022 M, bertepatan dengan 22 Rabiul Akhir 1444 H, dinyatakan telah dapat diterima sebagai salah satu syarat untuk memperoleh gelar sarjana dalam Ilmu Tarbiyah dan Keguruan, Jurusan/Prodi Manajemen Pendidikan Islam (MPI) dengan beberapa perbaikan.

Samata-Gowa,

17 November 2022 M  
22 Rabiul Akhir 1444 H

### DEWAN PENGUJI: Nomor SK 3743 Tahun 2022

Ketua : Dr. Ridwan Idris. S.Ag., M.Pd

(.....)

Sekretaris : Dr. Mardhiah. M.Pd.

(.....)

Munaqisy I : Prof. Dr.H.Moh.Natsir Mahmud. M. A.

(.....)

Munaqisy II : Muh. Anwar HM. S.Ag., M.Pd.

(.....)

Pembimbing I : Nursalam. S.Pd., M.Si.

(.....)

Pembimbing II : Dra. Hamsiah Djafar. M. Hum.

(.....)

Diketahui oleh:

Dekan Fakultas Tarbiyah dan Keguruan  
UIN Alauddin Makassar,

  
Dr. H. ANDI ACHRUH M. Pd. I

NIP 196609081994031002

## KATA PENGANTAR



*Assalamu 'Alaikum Wr. Wb.*

Alhamdulillah, puji syukur yang sangat dalam penulis panjatkan kepada Allah SWT, Tuhan yang Maha Esa atas segala izin dan limpahan rahmat-Nya sehingga penulis dapat menyelesaikan skripsi Fakultas Tarbiyah dan Keguruan Universitas Islam Negeri Alauddin Makassar yang berjudul “**Kepemimpinan Kepala Sekolah Dalam Menerapkan Pembelajaran Daring di SMA Negeri 4 Bone**”. Salam dan shalawat penulis curahkan kepada Baginda Rasulullah Muhammad Shalallahu Alaihi wasallam sebagai pembawa risalah kebenaran dan pencerahan bagi ummat. Semoga kita tetap istiqomah di jalan-Nya.

Penulis menyadari bahwa dalam penulisan skripsi ini masih jauh dari kesempurnaan. Penulis juga menyadari bahwa tanpa bantuan dan dukungan dari berbagai pihak, penelitian dan penulisan skripsi ini tidak dapat terselesaikan. Maka sepatutnyalah pada kesempatan ini penulis menyampaikan ucapan terima kasih dan penghargaan kepada semua pihak yang turut membantu dalam menyelesaikan skripsi ini.

Ucapan terima kasih yang tulus dan sedalam-dalamnya untuk kedua orang tua tercinta, **Ayahanda Sakur** dan **Ibunda Erni** serta keluarga besar yang telah membesarkan, mengasuh dan mendidik penulis dengan penuh kasih sayang. Harapan dan cita-cita luhur keduanya senantiasa memotivasi penulis untuk berbuat dan menimbah ilmu, juga memberikan dorongan moral maupun material serta atas doanya yang tulus buat ananda. Semoga jasanya dibalas oleh Allah swt. Aamiin.

Penulis juga menyadari tanpa adanya bantuan dan partisipasinya dari berbagai pihak, skripsi ini tidak mungkin dapat terselesaikan seperti yang diharapkan. Oleh

karena itu penulis patut menyampaikan terima kasih yang sebesar-besarnya kepada:

1. **Prof. Hamdan Juhannis, MA., Ph.D**, selaku Rektor UIN Alauddin Makassar, beserta Wakil Rektor I, II, III dan IV yang selama ini berusaha memajukan Universitas Islam Negeri Alauddin Makassar atas segala penyediaan sarana dan prasarana sehingga dapat terselenggara proses perkuliahan dengan baik.
2. **Dr. H. A. Marjuni, S.Ag., M.Pd.I** selaku Dekan Fakultas Tarbiyah dan Keguruan beserta Wakil Dekan I, II, dan III Fakultas Tarbiyah dan Keguruan UIN Alauddin Makassar beserta seluruh Staf Akademik atas segala pelayanannya.
3. **Ridwan Idris, S.Ag, M.Pd** dan **Dr. Mardhiah, S.Ag, M.Pd** selaku Ketua dan Sekretaris jurusan Manajemen Pendidikan Islam, karena izin pelayanan, kesempatan, fasilitas, dukungan dan motivasi yang diberikan kepada penulis sehingga skripsi ini telah terselesaikan.
4. **Nursalam, S.Pd., M.Si.** selaku pembimbing I dan **Dra.Hamsiah Djafar, M.Hum.** selaku pembimbing II yang dengan sabar dan selalu memberi ide-ide sehingga penulis dapat menyelesaikan skripsi ini.
5. **Prof. Dr. H .Moh.Natsir Mahmud, M.A** selaku Penguji I dan **Muh. Anwar HM, S.Ag., M.Pd** selaku Penguji II yang telah memberikan banyak masukan, arahan, dan dorongan mengenai skripsi yang telah peneliti buat.
6. **Dosen** dan **Staff** Program Studi Manajemen Pendidikan Islam yang telah memberikan banyak ilmu selama peneliti menimba ilmu di Program Studi Manajemen Pendidikan Islam Universitas Negeri Alauddin Makassar.
7. **Ahmad AR. S.Pd** selaku kepala sekolah SMA Negeri 4 Bone yang telah memberikan izin untuk melakukan penelitian, serta staff yang telah membantu dalam proses penelitian.

8. Rekan-rekan Manajemen Pendidikan Islam Angkatan 2017 khususnya saudara **Tanhar, Muh. Aldi Asdar** dan **Muh. Ilal Albab** atas bantuan dan kerja samanya sehingga penulis dapat menyelesaikan penelitian dengan lancar.
9. Rekan-rekan Latenriruwa Angkatan 2017 saudara **Rifki, Fiqram, Andi Mola,** dan **Bagus Herdianto,** atas bantuan dan support dalam penyelesaian skripsi ini.
10. Semua pihak yang tidak dapat penyusun sebut satu persatu yang telah telah membantu dalam penyelesaian penyusunan skripsi ini.

Penulis menyadari sepenuhnya bahwa skripsi ini masih jauh dari kata sempurna. Oleh karena itu, dengan segala kerendahan hati, sehingga penulis mengharapkan adanya saran dan kritik yang bersifat membangun demi kesempurnaan penulisan skripsi ini.

Akhirnya hanya kepada Allah Swt. serta kedua orang tua tercinta, penulis memohon ridho dan Maghfirah-Nya. Semoga segala dukungan serta bantuan semua pihak mendapat pahala yang berlipat ganda di sisi Allah Swt. Aamiin Ya Rabbal Alamiin.

*Assalamu'alaikum Wr. Wb*



Samata-Gowa, 05 September 2022

Penulis

**Dandi Ersa Andhy**  
**NIM : 20300117051**

## DAFTAR ISI

SAMPUL	
<b>PERNYATAAN KEASLIAN SKRIPSI</b> .....	<b>ii</b>
<b>KATA PENGANTAR</b> .....	<b>iii</b>
<b>DAFTAR ISI</b> .....	<b>vi</b>
<b>DAFTAR TABEL</b> .....	<b>viii</b>
<b>ABSTRAK</b> .....	<b>xi</b>
<b>BAB I PENDAHULUAN</b> .....	<b>1</b>
A. Latar Belakang .....	1
B. Rumusan Masalah .....	6
C. Tujuan Penelitian .....	7
D. Fokus Penelitian dan Deskripsi Fokus .....	7
E. Kajian Pustaka/ Penelitian Terdahulu.....	8
F. Manfaat Penelitian .....	11
<b>BAB II TINJAUAN TEORETIS</b> .....	<b>12</b>
A. Tinjauan Umum Kepemimpinan.....	12
B. Tinjauan Umum Kepala Sekolah .....	17
1. Pengertian kepala sekolah.....	17
2. Peran dan tugas kepala sekolah.....	18
3. Fungsi kepala sekolah.....	22
C. Tinjauan Umum Pembelajaran Daring .....	23
1. Pengertian Pembelajaran.....	23
2. Ketentuan Pembelajaran Daring.....	24
3. Media Pembelajaran Daring .....	25
<b>BAB III METODOLOGI PENELITIAN</b> .....	<b>26</b>
A. Jenis Penelitian dan lokasi Penelitian.....	26
B. Pendekatan Penelitian.....	26
C. Sumber Data.....	26
D. Metode Pengumpulan Data .....	27
E. Metode Pengelolaan dan Analisis Data .....	29

F. Pengujian Pengabsahan Data.....	30
<b>BAB IV PENYAJIAN DATA, HASIL PENELITIAN DAN PEMBAHASAN</b> .....	<b>31</b>
A. Penyajian data .....	31
B. Hasil Penelitian .....	38
1. Kepemimpinan kepala sekolah dalam menerapkan pembelajaran daring di SMA Negeri 4 Bone .....	39
2. Model kepemimpinan kepala sekolah SMA NEGERI 4 BONE selama pelaksanaan pembelajaran daring.....	43
3. Faktor Pendorong dan Faktor Penghambat Kepala Sekolah dalam Pelaksanaan Pembelajaran Daring .....	44
C. Pembahasan Penelitian .....	47
<b>BAB V KESIMPULAN DAN IMPLIKASI</b> .....	<b>61</b>
A. Kesimpulan .....	61
B. Implikasi Penelitian .....	62
<b>DAFTAR PUSTAKA</b> .....	<b>64</b>
<b>LAMPIRAN</b>	
<b>DAFTAR RIWAYAT HIDUP</b>	





## DAFTAR TABEL

Tabel 4.1 Keadaan Sarana dan Prasaran SMA Negeri 4 BONE .....	35
Tabel 4.2 Keadaan Guru SMA Negeri 4 BONE.....	36
Tabel 4.3 Keadaan Siswa SMA Negeri 4 BONE .....	38



## ABSTRAK

**Nama** : Dandi Ersa Andhy  
**NIM** : 20300117051  
**Jurusan** : Manajemen Pendidikan Islam  
**Judul** : Kepemimpinan Kepala Sekolah Dalam Menerapkan Pembelajaran Daring Di SMA Negeri 4 Bone.

---

Skripsi ini bertujuan untuk (1) Untuk mengetahui kepemimpinan kepala sekolah dalam menerapkan pembelajaran daring di SMA Negeri 4 Bone. (2) Untuk mengetahui model kepemimpinan kepala sekolah SMA Negeri 4 Bone selama pelaksanaan pembelajaran daring. (3) Untuk mengetahui faktor pendorong dan faktor penghambat kepala sekolah dalam pelaksanaan pembelajaran daring.

Metode penelitian ini adalah penelitian kualitatif. Adapun sumber data yaitu sumber data primer dan sekunder yang bersumber dari Kepala Sekolah, wakil kepala sekolah guru serta dokumen-dokumen. Metode pengumpulan data menggunakan wawancara, observasi dan dokumentasi. Teknik pemeriksaan keabsahan data dalam penelitian ini menggunakan ketekukan pengamatan, triangulasi data.

Hasil penelitian ini menunjukkan (1) Kepemimpinan kepala sekolah sudah mendekati keberhasilan karena telah memenuhi indikator kepemimpinan kepala sekolah yang efektif. Pada masa pandemi kepala sekolah telah menjalankan tugas dan peran kewajibannya, memahami serta mengambil kebijakan yang telah disesuaikan dengan kebijakan dari pemerintah. (2) Model kepemimpinan yang digunakan oleh kepala sekolah adalah gaya kepemimpinan demokratis, beliau menerapkan dan menentukan kebijakan yang bersifat opsional, di mana dalam hal pengambilan keputusan kepala sekolah selalu memusyawarahkan dengan para guru maupun wali siswa, selain itu beliau juga menerima berbagai masukan serta pendapat guru sebagai bahan pertimbangan dalam pengambilan keputusan. (3) faktor pendorong dalam pembelajaran daring (1) Adanya jaringan internet (2) Adanya media elektronik (3) Adanya fasilitas kouta guru (4) Adanya pelatihan guru. Faktor penghambat (1) Jaringan internet yang lambat (2) Harga kouta internet yang mahal (3) Kurangnya faktor siswa selama pembelajaran daring (4) Guru masih belum lihai menggunakan teknologi.

Adapun implikasi dari penelitian ini yaitu (1) Diharapkan kualitas kepemimpinan kepala sekolah dalam hal ini peran dan fungsi kepala sekolah sebagai pemimpin terus ditingkatkan, seperti meningkatkan kualitas pendidikannya ke jenjang pendidikan yang lebih tinggi, selalu komitmen melaksanakan perannya karena maju atau mundurnya suatu lembaga tidak akan lepas dari peran seorang pemimpin yang profesional. (2) Diharapkan kepada seluruh warga sekolah baik guru maupun siswa di SMA Negeri 4 Bone agar terus membantu kepala sekolah dalam melakukan perannya. (3) Diharapkan kepala sekolah agar lebih memberikan fasilitas yang baik selama masa pandemi seperti tempat sampah khusus limbah medis agar mengantisipasi penyebaran Covid-19. (4) Tetap menerapkan protokol kesehatan di lingkungan sekolah untuk mengatasi penyebaran Covid-19.

# BAB I

## PENDAHULUAN

### *A. Latar Belakang*

Pada bulan Desember 2019, dunia dikagetkan dengan munculnya virus Covid-19 yang berasal dari Wuhan ibu kota provinsi Hubei China, pada saat itu virus ini menyebar secara global sehingga disebut dengan istilah pandemi Covid-19. Kemunculan virus Covid-19 memberikan dampak negatif bagi setiap sektor baik ekonomi, kesehatan, maupun di sektor pendidikan<sup>1</sup>.

Surat edaran (SE) yang dikeluarkan pemerintah Indonesia pada tanggal 18 Maret 2020 bahwa kegiatan di dalam dan di luar ruangan untuk semua sektor harus ditunda sementara waktu agar dapat mengurangi penyebaran virus Corona terutama dalam hal ini di bidang pendidikan. Menteri Pendidikan dan Kebudayaan Republik Indonesia mengeluarkan surat edaran Nomor 4 tahun 2020 pada tanggal 24 Maret 2020 Tentang Pelaksanaan Kebijakan Pendidikan Dalam Masa Darurat Penyebaran virus Corona, dalam surat edaran tersebut menjelaskan tentang proses belajar mengajar dilaksanakan di rumah dengan melalui pembelajaran secara daring/jarak jauh hal ini dilaksanakan agar dapat memberikan pengalaman belajar yang bermakna bagi para pelajar.<sup>2</sup> Belum meredanya pandemi Covid-19 ini akan berdampak terhadap pembelajaran dan akan terus dilakukan secara daring yang menjadi salah satu alternatif agar pembelajaran tetap berjalan dan dari rumah masing-masing (*study from home*).

Proses pembelajaran adalah aktivitas belajar mengajar, di mana dalam kegiatan tersebut harus dilaksanakan sebuah metode dan bahan materi agar dapat

---

<sup>1</sup> Matdio Siahaan, "Dampak Pandemi Covid-19 Terhadap Dunia Pendidikan", *Jurnal Kajian Ilmiah*, no. 1 (2020): h. 1

<sup>2</sup> Wahyu Aji Fatma Dewi, "Dampak Covid-19 Terhadap Implementasi Pembelajaran Daring di Sekolah Dasar", *Jurnal Ilmu Pendidikan* 2, No. 1 (2020): h. 56

memperlancar proses pembelajaran. Metode atau rencana dalam proses pembelajaran tertulis sesuai dengan acuan Rencana Pelaksanaan Pembelajaran atau disingkat RPP. Perencanaan dalam suatu kegiatan pembelajaran sangat dibutuhkan sebelum melakukan proses pembelajaran, hal ini ditujukan agar proses pembelajaran terarah dan tersusun berdasarkan tujuan pada proses pembelajaran yang akan dicapai di dalam suatu pendidikan. Rencana pelaksanaan pembelajaran menjadi suatu rancangan pembelajaran mata pelajaran setiap bagian yang dilaksanakan oleh guru dalam proses pembelajaran di kelas. Jadi sesuai RPP inilah seorang pengajar diharapkan bisa mewujudkan pembelajaran yang tinggi. Tanpa menyusun rencana yang matang mustahil target dalam menerapkan pembelajaran yang tinggi bisa tercapai secara maksimal.<sup>3</sup>

Sebagai umat Islam kita di isyaratkan untuk melaksanakan suatu pembelajaran, sehingga dalam pelajaran kita diperbolehkan mempelajari semua ilmu pengetahuan yang dapat bermanfaat bagi kehidupan. Sebagaimana yang dijelaskan dalam Q.S. Al-Mujadilah/ 58: 11

قَالَ الَّذِي يُلْمِيكَ إِنَّكَ إِذْ عَلَىٰ طَائِفَةٍ مِّنَ الَّذِينَ يُبْعَثُونَ  
 قُلْ أَعْلَمُ بِمَا تُكْفِرُونَ ۗ  
 قُلْ أَطِيعُوا اللَّهَ وَأَطِيعُوا الرَّسُولَ  
 قُلْ إِنَّمَا أُحْذَرُ الْمُشْرِكِينَ  
 قُلْ إِنَّمَا أُحْذَرُ الْمُشْرِكِينَ  
 قُلْ إِنَّمَا أُحْذَرُ الْمُشْرِكِينَ  
 قُلْ إِنَّمَا أُحْذَرُ الْمُشْرِكِينَ

Terjemahnya:

“Wahai orang-orang yang beriman apabila dikatakan kepadamu, “Berilah kelapangan di dalam majelis-majelis,” maka lapangkanlah niscaya Allah akan memberi kelapangan untukmu. Dan apabila dikatakan, “Berdirilah kamu,” maka berdirilah, niscaya Allah akan meninggikan orang-orang yang beriman di antara kamu dan orang-orang yang diberi ilmu pengetahuan beberapa derajat. Dan Allah maha mengetahui terhadap apa yang kamu kerjakan.”<sup>4</sup>

---

<sup>3</sup> Hilna Putria, Lutfi Hamdani Maula, Din Azwar Uswatun, “Analisis Proses Pembelajaran Dalam Jaringan (Daring) Masa Pandemi Covid-19 pada Guru Sekolah Dasar”, *Jurnal Basicedu* 4, No. 4 (2020): h. 862

<sup>4</sup> Kementerian Agama RI, *AL-Qur’an dan Terjemahan* (Jakarta: Penerbit Sahifa, 2014), h. 543.

Dalam ayat ini Allah berjanji kepada umat manusia bahwa jika mereka beriman dan berilmu, Allah akan mengangkat derajat mereka lebih tinggi di antara manusia lainnya. Sehingga menuntut ilmu merupakan bagian terpenting untuk seorang muslim agar terhindar dari kejahilan dan lebih mengetahui ilmu pengetahuan di bumi. Mereka yang tidak memiliki ilmu derajatnya akan rendah, hal ini dapat dilihat di kehidupan sehari-hari. Penjelasan tersebut menjadi acuan bagi kita hamba Allah swt agar dapat mengaplikasikan ayat tersebut dalam kehidupan sehari-hari, salah satunya dengan tetap menuntut ilmu walaupun dalam berbagai kondisi contohnya, selama masa pandemi ini walaupun sekolah ditutup dan kita dianjurkan untuk belajar di rumah, siswa harus tetap semangat dalam menuntut ilmu.

Menurut Hasibuan, dkk dalam Malyana pembelajaran daring adalah upaya dalam mengatasi masalah pendidikan mengenai penyelenggaraan pembelajaran selama Pandemi COVID-19. Pengertian pembelajaran Daring adalah bentuk pembelajaran yang menggunakan model interaktif berbasis *Internet dan Learning Manajement System (LSM)*. Dengan menggunakan aplikasi seperti Google Meet, Zoom, Google Drive dan lain sebagainya, dan dilakukan menggunakan jaringan internet dan komputer yang diberikan secara *online*. Metode pembelajaran daring menggunakan metode yang sama dengan *e-learning*. Di mana metode ini menggunakan sistem elektronik atau komputer agar mendukung proses pembelajaran. Selama pembelajaran daring dilaksanakan orang tua siswa mengeluhkan masalah yang ditemui selama peserta didik belajar daring di rumah, seperti banyaknya tugas yang diberikan dan pengajar atau guru belum memaksimalkan teknologi. Walaupun banyaknya keluhan orang tua mengenai pelaksanaan pembelajaran daring, tetapi pembelajaran ini juga memiliki kelebihan, yaitu kebebasan untuk mengolah waktu dan tempat belajar, seperti

waktu yang dapat disesuaikan misalnya pagi, siang dan malam serta tempat belajar yang dapat dilakukan di ruang tamu, kamar, dan sebagainya.<sup>5</sup>

Pembelajaran daring juga dapat membuat suasana yang baru bagi pelajar, yang dulunya belajar di kelas sekarang belajar di rumah, suasana baru tersebut dapat meningkatkan antusias pelajar dalam melaksanakan proses pembelajaran. Adapun kekurangan pada pembelajaran daring adalah pelajar sulit untuk fokus pada proses pembelajaran karena suasana rumah yang kurang kondusif, terbatasnya kuota internet yang menjadi komponen penting dalam pembelajaran daring serta adanya gangguan lain, dan dalam proses pembelajaran kurangnya interaksi antara pengajar dan pelajar bahkan antar pelajar itu sendiri sehingga kurangnya interaksi pada proses pembelajaran bisa membuat lambatnya terbentuk values. Kepala sekolah yang menjadi edukator, motivator, supervisor dan memiliki peran sebagai pemimpin atau penentu sebuah kebijakan di dalam lembaga pendidikan. Kepemimpinan Kepala sekolah menjadi kunci untuk mendorong kemajuan perkembangan sekolah. Kepala sekolah juga berkewajiban untuk mengembangkan keberhasilan pelajar dan kegiatan yang ada di sekolah. Kepala sekolah yang menjadi pemimpin dalam sekolah memiliki tanggung jawab yang sangat berat yaitu dengan lebih meningkatkan kualitas sekolah.<sup>6</sup>

Kepemimpinan memiliki peran penting dalam sebuah lembaga atau organisasi, salah-satu yang menentukan berhasil tidaknya suatu lembaga atau organisasi adalah adanya sumber daya di dalam lembaga tersebut, faktor yang sangat memiliki peran penting yaitu faktor kepemimpinan yang meliputi proses

---

<sup>5</sup>Andasia Malyana, "Pelaksanaan Pembelajaran Daring dan Luring dengan Metode Bimbingan Berkelanjutan pada Guru Sekolah Dasar di Teluk Betung Utara Bandar Lampung" *Jurnal ilmiah Pendidikan Dasar Indonesia* 2, No.1 (2020): h. 71

<sup>6</sup>Hilna Putria, Lutfi Hamdani Maula, dan Azwar Uswatun, "Analisis Proses Pembelajaran Dalam Jaringan (Daring) Masa Pandemi Covid-19 pada Guru Sekolah Dasar", *Jurnal Basicedu* 4, No. 4 (2020): h. 862

memberikan pengaruh atau mempengaruhi bawahan dalam menentukan tujuan yang ingin dicapai oleh suatu lembaga atau organisasi.<sup>7</sup>

Kepemimpinan kepala sekolah diperlukan dalam kemampuan menjadi seorang pemimpin untuk menyesuaikan perubahan yang ada seperti adanya perubahan metode pembelajaran di masa pandemi Covid-19, dalam menjalankan perannya kepala harus mampu mengatur metode pembelajaran sesuai dengan kondisi yang terjadi sekarang ini, kepala sekolah harus memiliki upaya dan peran penting agar pembelajaran tetap berjalan. Agar upaya tersebut dapat tercapai dengan baik maka kepala sekolah harus menentukan sebuah kebijakan di masa pandemi covid-19 dengan pertimbangan yang matang. Kepemimpinan kepala sekolah ini akan berpengaruh terhadap aktivitas pembelajaran yang ada di sekolah maka kepala sekolah diharapkan berperan sesuai dengan wewenang tugas dan tanggung jawabnya, karena dalam meningkatkan pembelajaran yang optimal harus sesuai dengan kebijakan pemerintah dan kepala sekolah.

SMA Negeri 4 Bone merupakan salah satu Sekolah menengah atas (SMA) Negeri yang berlokasi di provinsi Sulawesi Selatan Kabupaten Bone dengan alamat Jalan Jend. Ahmad. Yani Pompanua. Sekolah ini menyediakan berbagai fasilitas penunjang pendidikan bagi anak didiknya. Terdapat guru-guru dengan kualitas terbaik yang kompeten di bidangnya, kegiatan penunjang pembelajaran seperti ekstrakurikuler (ekskul), organisasi siswa, komunitas belajar, tim olahraga, dan perpustakaan sehingga siswa dapat belajar secara maksimal proses belajar dibuat senyaman mungkin bagi siswa.

Dari hasil observasi awal peneliti dengan kepala sekolah SMA NEGERI 4 Bone pada tanggal 13 juli 2021 bahwa di sekolah tersebut menerapkan

---

<sup>7</sup> Euis Soliha dan Hersugondo, "Kepemimpinan yang Efektif dan Perubahan Organisasi" *Jurnal Fokus Ekonomi* 7, No. 2 (2008): h.83

pembelajaran secara daring, karena adanya himbauan pemerintah agar tetap melaksanakan pembelajaran di rumah, dengan menerapkan peraturan ini, kepala sekolah SMA Negeri 4 Bone mengatakan bahwa ada beberapa kendala dalam melaksanakan proses pembelajaran secara daring di antaranya kendala di bidang ekonomi dan teknologi, sebagian orang tua siswa bekerja sebagai petani yang memiliki pendapatan terbatas sehingga mereka merasa sulit dalam memfasilitasi anak untuk melaksanakan pembelajaran daring, sementara itu kendala lain dalam pelaksanaan pembelajaran daring yaitu kurangnya akses internet dan membutuhkan biaya yang cukup tinggi. Dengan adanya beberapa kendala dalam penerapan pembelajaran daring diperlukannya upaya dan strategi kepala sekolah yang tepat, sehingga sistem pembelajaran daring dapat berjalan efektif dan produktif.

Berdasarkan uraian latar belakang di atas, maka peneliti tertarik untuk melakukan penelitian bagaimana upaya kepala sekolah dalam menerapkan pembelajaran daring di SMA Negeri 4 Bone.

### ***B. Rumusan Masalah***

Berdasarkan latar belakang di atas, maka penelitian ini dapat dirumuskan masalahnya sebagai berikut:

1. Bagaimana kepemimpinan kepala sekolah dalam menerapkan pembelajaran daring di SMA Negeri 4 Bone?
2. Bagaimana model kepemimpinan kepala sekolah SMA Negeri 4 Bone selama pelaksanaan pembelajaran daring?
3. Apa saja faktor pendorong dan faktor penghambat kepala sekolah dalam pelaksanaan pembelajaran daring?



### ***C. Tujuan Penelitian***

Berdasarkan rumusan masalah di atas, maka tujuan penelitian yang ingin dicapai adalah:

1. Untuk mengetahui kepemimpinan kepala sekolah dalam menerapkan pembelajaran daring di SMA Negeri 4 Bone.
2. Untuk mengetahui model kepemimpinan kepala sekolah SMA Negeri 4 Bone selama pelaksanaan pembelajaran daring.
3. Untuk mengetahui faktor pendorong dan faktor penghambat kepala sekolah dalam pelaksanaan pembelajaran daring.

### ***D. Fokus Penelitian dan Deskripsi Fokus***

Untuk menghindari kekeliruan penafsiran dan kesalahpahaman dalam penelitian ini maka peneliti terlebih dahulu akan memaparkan pengertian yang terkandung dalam judul tersebut, maka dari itu beberapa pengertian yang berkaitan dengan tulisan kami, yang dianggap perlu diuraikan dalam kalimat sebagai berikut:

#### **1. Pengertian Kepala Sekolah**

Kepala sekolah adalah seseorang yang memimpin suatu sekolah di mana terlaksananya proses belajar mengajar atau tempat terjadi interaksi antara guru yang memberikan pembelajaran dan siswa yang menerima pelajaran, kepala sekolah diberi tanggungjawab untuk mengarahkan, merencanakan, mengawasi, mengkoordinasikan, mengorganisasikan dan mengevaluasi seluruh aktivitas di sekolah agar seluruh kegiatan di sekolah berjalan dengan baik.

#### **2. Pengertian Pembelajaran Daring**

Pembelajaran daring adalah metode pembelajaran yang dilakukan tanpa proses tatap muka secara langsung sehingga pembelajaran ini memanfaatkan teknologi berupa media elektronik dengan menggunakan internet yang membuat guru dan

siswa mudah dalam melaksanakan proses belajar mengajar yang dapat dilaksanakan kapanpun dan dimanapun.

#### ***E. Kajian Pustaka/ Penelitian Terdahulu***

Pembahasan kajian pustaka dilakukan untuk memaparkan situasi penelitian yang sedang dilaksanakan (*state of affairs*) di antara hasil-hasil penelitian terdahulu atau buku-buku yang membahas topik serupa atau (*prior research on the topic*). Pembahasan ini bertujuan agar menghindari adanya duplikasi, repetisi, serta menjamin keabsahan dan keaslian penelitian.

1. Penelitian yang dilakukan oleh Nonik Wulan Sawitri tahun 2020 yang berjudul “Analisis Kebijakan Kepala Sekolah Dalam Pelaksanaan Pembelajaran Daring” mengemukakan hasil penelitiannya bahwa kebijakan kepala sekolah SDN Kagokan 01 dalam penerapan pembelajaran daring yaitu (1) dalam proses pembelajaran secara daring akan diumumkan melalui grup whatsapp pada setiap kelas, (2) untuk guru yang menguasai teknologi dapat memberikan penjelasan materi kepada siswa dalam bentuk video ataupun powerpoint, (3) peserta didik masuk ke sekolah dua kali dalam satu minggu dan proses masuknya digilir setiap kelas dan waktunya dibatasi yaitu hanya 1 jam, tujuan siswa masuk ke sekolah untuk mengumpulkan tugas, (4) jika ada siswa yang tidak memiliki android dan sulit dihubungi maka guru diharuskan mendatangi rumah peserta didik tersebut. Dalam melaksanakan pembelajaran secara daring di SDN Kagokan 01 belum berjalan secara optimal, hal ini dikarenakan adanya beberapa hambatan yang dialami seperti dari segi orang tua murid merasa terbebani mengenai adanya penambahan biaya kuota yang tinggi, terlebih lagi pendapatan orang tua murid berbeda-beda, hambatan pembelajaran daring juga dirasakan oleh para guru karena tidak

semua guru mampu dan mahir memanfaatkan sistem IT yang menjadi fasilitas belajar secara daring.

2. Penelitian yang dilakukan oleh Muhammad Sufyan Ats-Tsauri dan Erni Munastiwi tahun 2020 yang berjudul “Strategi Kepala Madrasah Dalam Menentukan Kebijakan Pembelajaran Era Covid-19 : Studi Kasus Kepala Madrasah Ibtidaiyah NW Pondok Gedang” mengemukakan hasil penelitian ini bahwa strategi kepala sekolah dalam melaksanakan pembelajaran daring yaitu (1) merancang, menyusun, menentukan, dan mengimplementasikan pembelajaran menggunakan media sosial sebagai fasilitas pembelajaran serta metode pembelajarannya berdasarkan untuk meningkatkan pengetahuan peserta didik. (2) memberikan penjelasan kepada guru dan peserta didik tentang mekanisme pembelajaran daring. (3) di samping proses pembelajaran yang sifatnya tertulis dan disertai tugas, guru dapat memberikan tugas yang sifatnya praktik langsung. (4) menggunakan penilaian lapangan yang sifatnya membangun motivasi belajar siswa.
3. Penelitian yang dilakukan oleh Bernadetha Nadeak dan Citra Puspa Juwita tahun 2020 yang berjudul “Kepemimpinan Kepala Sekolah Dalam Menjaga Tata Kelola Sekolah Selama Masa Pandemi Covid-19” mengemukakan hasil penelitian ini bahwa (1) kepala sekolah mempersiapkan bahan ajar melalui Rencana Pelaksanaan Pelaksanaan (RPP) dan Lembar Kerja Peserta Didik baik secara langsung maupun tidak. (2) membuat jadwal pembelajaran daring. (3) mengaktifkan tim kurikulum dan penanggung jawab mengenai materi dan fasilitas pembelajaran. (4) memberikan sosialisasi kepada guru yayasan orang tua mengenai strategi dan bekerja sama dalam melaksanakan pembelajaran

daring. (5) memberikan pelatihan tentang media dan aplikasi yang digunakan dalam pembelajaran daring. (6) menjadwalkan pemantauan ke rumah peserta didik. (7) mempersiapkan sarana dan prasarana pembelajaran daring dengan melihat sumber daya yang tersedia.

4. Penelitian yang dilakukan oleh Tiara Cintiasih tahun 2020 yang berjudul “Implementasi Model Pembelajaran Daring Pada Masa Pandemi Covid-19 di Kelas III SD PTQ Annida Kota Salatiga Tahun Pelajaran 2020” mengemukakan hasil penelitian ini bahwa pembelajaran yang digunakan di SD PTQ Annida Kota Salatiga pada masa pandemi Covid-19 yaitu pembelajaran jarak jauh (PJJ). Pembelajaran jarak jauh dilaksanakan sesuai aturan yang telah ditentukan pemerintah agar dapat memutus rantai penyebaran virus Corona. Model pembelajaran yang digunakan oleh guru yaitu dengan media video pembelajaran dan menggunakan aplikasi seperti *Whatsapp*, *Google Form*, *Google Meet* dan *kine master*. Peserta didik diberikan tugas dengan mengerjakan soal-soal, mempraktikkan materi pembelajaran dengan menggunakan video, tugas tertulis yang diberikan guru tidak hanya menggunakan aplikasi tetapi untuk pemberian dan mengumpulkan tugas yang tertulis dilakukan langsung ke sekolah dengan mematuhi protokol kesehatan.
5. Penelitian yang dilakukan oleh Zainal Arifin tahun 2020 yang berjudul “Manajer Risiko: Peran Kepala MTsN 1 Kota Yogyakarta Dalam Pembelajaran Daring Masa Pandemi Covid-19” mengemukakan hasil ini bahwa menurut Kepala Sekolah MTsN 1 Kota Yogyakarta tiga tahap manajemen risiko dalam pelaksanaan pembelajaran daring yaitu (1) melakukan rapat seluruh *stakeholders* madrasah untuk mengetahui adanya masalah yang akan dialami pada saat melakukan pembelajaran daring, (2)

mengidentifikasi risiko yang akan dialami bersama para guru (3) melakukan diskusi untuk mencari solusi atas permasalahan pembelajaran pada masa pandemi Covid-19, yaitu aturan pembelajaran secara daring.

#### ***F. Manfaat Penelitian***

Manfaat dari penelitian yang akan dilakukan yaitu:

1. Bagi SMA Negeri 4 Bone

Sebagai acuan dalam meningkatkan pembelajaran daring secara efektif dan produktif di SMA Negeri 4 Bone

2. Bagi institusi

- a. Sebagai referensi dalam peningkatan mutu kurikulum
- b. Sebagai referensi dalam pengembangan riset keilmuan di bidang Manajemen Pendidikan
- c. Sebagai referensi bagi peneliti lain dalam melakukan penelitian sejenis

3. Bagi peneliti

- a. Menambah wawasan keilmuan di bidang Manajemen Pendidikan
- b. Menjadi wadah dalam mengaplikasikan ilmu yang telah diperoleh selama perkuliahan

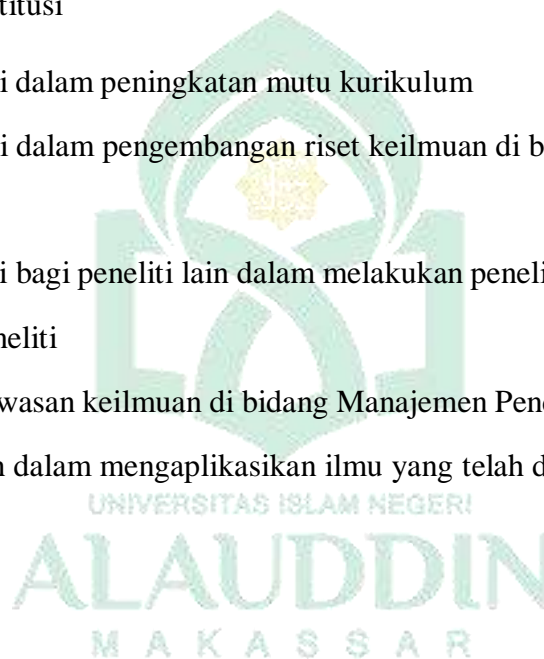

## BAB II

### TINJAUAN TEORETIS

#### ***A. Tinjauan Umum Kepemimpinan***

Kata kepemimpinan berasal dari bahasa Inggris yaitu *Leader* yang berarti pemimpin, lalu *leadership* yang berarti kepemimpinan. Pemimpin merupakan seorang yang menempati posisi sebagai pimpinan sedangkan kepemimpinan adalah kegiatan yang tugasnya sebagai pemimpin atau sebagai suatu usaha untuk mempengaruhi individu-individu untuk menyelesaikan beberapa tujuan.<sup>8</sup>

Kepemimpinan adalah suatu bentuk dominasi yang disengaja atau disadari oleh kemampuan pribadi yang mampu mendorong atau mengajak kepada orang lain dalam melakukan sesuatu berdasarkan atas penerimaan oleh kelompoknya dan mempunyai keahlian yang khusus secara tepat bagi situasi yang khusus. Kepemimpinan adalah suatu kemampuan yang melekat pada diri seorang yang memimpin yang tergantung dari macam-macam faktor, baik faktor internal maupun eksternal. Kepemimpinan adalah keterampilan dan kemampuan seseorang untuk mempengaruhi perilaku orang lain, baik yang kedudukannya yang lebih tinggi maupun yang lebih rendah dari padanya dalam berfikir dan bertindak agar perilaku yang awalnya mungkin individualistik dan egosentrik berubah menjadi perilaku organisasional.<sup>9</sup>

#### **a. Teori Kepemimpinan**

Menurut Wijayanti dalam Wursanto menjelaskan bahwa teori kepemimpinan adalah bagaimana seseorang dapat berperan sebagai pemimpin. Adapun teori tentang kepemimpinan adalah:

---

<sup>8</sup> Novianty djafri, *Manajemen Kepemimpinan Kepala Sekolah* (Cet.2;Yogyakarta:Deepublish,2017)

<sup>9</sup> Wendy Sepmadi Hutahaean, *Teori Kepemimpinan* (Cet.1;Malang:Ahlimedia Press,2020)

1) Teori kelebihan

Teori ini menjelaskan bahwa seseorang akan berperan sebagai pemimpin apabila orang tersebut memiliki kelebihan yaitu kelebihan rohani, dan kelebihan badania.

2) Teori sifat

Teori ini menjelaskan bahwa akan menjadi pemimpin yang baik apabila mempunyai sifat-sifat yang positif misalnya memiliki sifat adil, suka melindungi, percaya diri, inisiatif, memiliki daya tarik, energik, persuasuf, komunikatif dan kreatif.

3) Teori keturunan

Teori ini menjelaskan bahwa seseorang dapat menjadi pemimpin berdasarkan keturunan atau warisan, hal ini disebabkan karena orang tuanya merupakan pemimpin sebelumnya maka anaknya akan menjadi pemimpin untuk menggantikan orang tuanya.

4) Teori karismatik

Teori ini menjelaskan bahwa seseorang akan menjadi pemimpin karena mempunyai kharisma. Pemimpin berkarisma biasanya memiliki daya tarik yang lebih, kewibawaan dan pengaruh yang sangat besar.

5) Teori sosial

Teori ini menjelaskan bahwa pada hakikatnya setiap orang dapat menjadi pemimpin. Setiap orang dapat dididik menjadi pemimpin karena dalam hal kepemimpinan dapat dipelajari baik melalui melalui pendidikan formal maupun pengalaman praktek.

b. Model Kepemimpinan

Setiap kepala sekolah mempunyai model tersendiri dalam proses menggerakkan dan memengaruhi amggotanya. Model berarti sikap, tingkah laku,

seni, kekuatan, dan kesanggupan untuk melakukan sesuatu.<sup>10</sup> Adapun model kepemimpinan yaitu sebagai berikut:

### 1) Model Kepemimpinan Otentik

Menurut Yukl dalam Sutono menyatakan bahwa nilai inti dari kepemimpinan otentik yaitu motivasi mereka sendiri untuk melakukan apa yang benar dan adil bagi pengikut, menciptakan jenis hubungan dengan pengikut yang mencakup rasa saling percaya yang tinggi, komunikasi yang terbuka dan jujur, memiliki tujuan bersama yang bernilai positif<sup>11</sup>. Model kepemimpinan ini ditandai dengan jiwa pemimpin yang memahami kekuatan dan kelemahan dirinya sehingga perilaku yang dimunculkannya pun sesuai dengan apa yang dipikirkan tanpa meniru tindakan orang lain, dengan bahasa sederhana kepemimpinan otentik merupakan keaslian yang muncul dari dalam diri.<sup>12</sup>

### 2) Model Kepemimpinan Multikultural

Kepemimpinan multikultural didefinisikan beragam oleh berbagai kalangan. Sleeter Grant dalam Miftahus sa'adah menyatakan bahwa pendidikan multikultural mengandung empat makna yaitu (1) pengajaran tentang beragam budaya, (2) pengajaran tentang berbagai pendekatan dalam tata hubungan sosial, (3) pengajaran untuk memajukan pluralisme tanpa membedakan strata sosial dalam masyarakat, dan (4) pengajaran tentang refleksi keragaman untuk meningkatkan pluralisme dan kesamaan.<sup>13</sup>

### 3) Model Kepemimpinan Fasilitator

---

<sup>10</sup> Sulistiani Palupi, "Model Kepemimpinan Kepala Sekolah Dalam Meningkatkan Kualitas Proses Pembelajaran Peserta Didik Di SD Muhammadiyah Condongcatur Depok Sleman Yogyakarta", Kearsipan Fakultas Ilmu Agama Islam Universitas Islam Indonesia, 2020, hal.30 .

<sup>11</sup> Sutono, "Kepemimpinan Otentik Dalam Organisasi", dalam *jurnal Psikologi islam*, (Padang: Universitas Islam Negeri Imam Bonjol Padang, 2019), hal.73.

<sup>12</sup> Sulistiani Palupi, "Model Kepemimpinan Kepala Sekolah Dalam Meningkatkan Kualitas Proses Pembelajaran Peserta Didik Di SD Muhammadiyah Condongcatur Depok Sleman Yogyakarta", Kearsipan Fakultas Ilmu Agama Islam Universitas Islam Indonesia, 2020, hal.30 .

<sup>13</sup> Miftahus Sa'adah, "Kepemimpinan Sekolah Berbasis Pendidikan Multikultural", Dalam *Jurnal Pembangunan Pendidikan*, (Yogyakarta: 2019), hal.143.



Pemimpin pada tipe ini lebih terpusat pada hasil kerja anggota yang didapat. Namun hal positif dari model kepemimpinan ini membuat para anggota merasa tidak terlalu dikekang untuk menyelesaikan tugasnya, selama masih pada alur yang telah ditentukan sebelumnya.

#### 4) Model Kepemimpinan Otoriter

Model kepemimpinan otoriter merupakan sebuah model memimpin yang segala bentuk kebijakan ditetapkan oleh pemimpin dan anggota memiliki kewajiban untuk melaksanakan tugas yang telah diberikan oleh pemimpin tersebut. Semua perintah dan pembagian tugas cenderung memaksa untuk menggerakkan anggotanya serta harus patuh secara mutlak kepada pemimpinnya. Namun pemimpin seperti ini pasti memiliki kelebihan dalam sikapnya yang tegas.

#### 5) Model Kepemimpinan Kharismatik

Model kepemimpinan kharismatik ini merupakan model yang dilakukan oleh pemimpin yang telah mendapat kepercayaan tinggi dari anggotanya, daya tarik pembawaan yang luar biasa ini memiliki pengaruh besar bagi anggota, sehingga apapun yang dilakukannya akan dianggap benar karena kepribadiannya yang berkharisma tersebut.

#### 6) Model Kepemimpinan Transformasional

Model kepemimpinan transformasional dalam pandangan Northouse memiliki konsep yang begitu ambisius ketika pemimpin mengomunikasikan tujuan dan visi yang lebih besar. Pemimpin menunjukkan antusiasmenya dengan senantiasa memberi semangat dan mendukung anggotanya sehingga mereka turut berkontribusi, berkomitmen, serta berambisi lebih dari yang diperlukan dari posisi mereka.

#### 7) Model Kepemimpinan Transaksional

Model kepemimpinan transaksional ini merupakan model pemimpin yang terbuka dalam menjelaskan tentang suatu hal yang akan menjadi tugas anggota. Serta adanya pertukaran layanan untuk berbagai jenis penghargaan kepada anggota yang dikendalikan oleh pemimpin. Ketika anggota sukses melaksanakan tugas-tugas yang diberikan oleh pimpinan maka keduanya akan saling bertukar yaitu pimpinan memberikan *reward* kepada anggota sesuai dengan kesepakatan.

#### 8) Model Kepemimpinan Servant ( melayani )

Greenleaf dalam Sulistiani Palupi medeskripsikan model kepemimpinan *servant* merupakan asal mula kepemimpinan yang tumbuh dari perasaan hati yang tulus untuk melayani sekaligus berperan sebagai pihak pertama yang memberikan pelayanan, dari sinilah kemudian muncul hasrat untuk menjadikan diri seseorang pemimpin.<sup>14</sup>

#### 9) Model kepemimpinan Demokratis

Kepemimpinan demokratis adalah kepemimpinan yang aktif, dinamis, dan terarah. Kegiatan-kegiatan pengendalian dilaksanakan secara tertib dan bertanggung jawab. Pembagian tugas-tugas yang disertai pelimpahan wewenang dan tanggung jawab yang jelas, memungkinkan setiap anggota berpartisipasi secara aktif. Dengan kata lain setiap anggota mengetahui secara pasti sumbangan yang dapat diberikannya untuk mencapai tujuan suatu instansi. Di samping itu mengetahui pula bagaimana melaksanakannya secara efektif efisien.

---

<sup>14</sup> Sulistiani Palupi, "Model Kepemimpinan Kepala Sekolah Dalam Meningkatkan Kualitas Proses Pembelajaran Peserta Didik Di SD Muhammadiyah Condongcatur Depok Sleman Yogyakarta", Kearsipan Fakultas Ilmu Agama Islam Universitas Islam Indonesia, 2020, hal.32.

## ***B. Tinjauan Umum Kepala Sekolah***

### **1. Pengertian kepala sekolah**

Kepala sekolah adalah guru yang menjadi pemimpin di suatu sekolah berarti kepala sekolah adalah tenaga fungsional guru yang ditugaskan untuk menjadi pemimpin dalam suatu sekolah di mana terjadinya proses pembelajaran atau tempat terjadinya interaksi antara guru yang memberikan pelajaran dan peserta didik yang mendapatkan pelajaran. Dalam kata kepala sekolah, kepala artinya pemimpin atau ketua di dalam sebuah atau suatu organisasi sedangkan sekolah dapat diartikan menjadi sebuah lembaga dimana terjadinya tempat memberi dan menerima suatu pembelajaran. Jadi, secara sederhana pengertian kepala sekolah adalah tenaga fungsional guru yang diberikan tugas untuk menjadi pemimpin dalam suatu sekolah di mana terjadinya proses pembelajaran, atau tempat terjadinya interaksi antara guru dan peserta didik. Kepala sekolah merupakan seorang guru yang memiliki kemampuan untuk menjadi pemimpin segala sumber daya yang ada dalam suatu sekolah sehingga dapat diselenggarakan secara maksimal untuk mencapai tujuan bersama.<sup>15</sup>

Menurut permendikbud nomor 6 tahun 2018 tentang penugasan guru sebagai kepala sekolah bahwa kepala sekolah adalah guru yang diberi tugas untuk memimpin dan mengolah satuan pendidikan yang meliputi taman kanak-kanak (TK), taman kanak-kanak luar biasa (TKLB), sekolah dasar (SD), sekolah dasar luar biasa (SDLB), sekolah menengah pertama (SMP), sekolah menengah pertama luar biasa (SMPLB), sekolah atas (SMA), sekolah menengah kejuruan (SMK), sekolah menengah atas luar biasa (SMALB), atau sekolah Indonesia di luar negeri.

---

<sup>15</sup> Kompri, *Standardisasi Kompetensi Kepala Sekolah* (Cet.1;Jakarta:Kencana, 2017), hal. 35.

## 2. Peran dan tugas kepala sekolah

Kepala sekolah tidak hanya mengurus internal sekolah tetapi juga mampu mengurus dan menghadapi berbagai pihak yang ada di luar sekolah. Di mana peran kepala sekolah dapat dibagi menjadi tiga yaitu bersifat interpersonal, interformasional dan pengambilan keputusan.

### a. Peranan sebagai interpersonal

Bersifat interpersonal merupakan bentuk keterampilan yang insani, yaitu dalam melakukan interaksi dengan *stakeholders* di dan di luar sekolah, dengan mewujudkan tiga bentuk: menjadi simbol keberadaan sekolah, bertanggungjawab dalam memberikan motivasi dan arahan, menjadi penghubung yang memiliki kemampuan untuk menciptakan jaringan yang luas dengan berbagai pihak yang memiliki informasi yang dibutuhkan sekolah.

### b. Peranan sebagai informasional

Informasi adalah aset yang memiliki sifat kritikal, dan peranan ini terbagi menjadi tiga bentuk yaitu: 1) menjadi alat pemantau arus informasi yang terjadi di dalam maupun di luar sekolah, 2) menjadi disseminator informasi, tuntutan peran ini yaitu memberikan pemahaman yang mendalam mengenai makna informasi yang diterima dan pengetahuan mengenai berbagai fungsi yang harus diselenggarakan. 3) sebagai juru bicara sekolah, peran ini memerlukan kemampuan dalam memberikan informasi dengan tepat kepada berbagai pihak di luar sekolah, terutama jika menyangkut informasi tentang tindakan, rencana, kebijaksanaan dan hasil yang telah dicapai oleh sekolah.

### c. Peran pengambilan keputusan

Selaku pengambil keputusan kepala sekolah harus menjadi: 1) entrepreneur, kepala sekolah diharapkan dapat mengkaji terus-menerus situasi yang dihadapi sekolah, 2) menghilangkan gangguan dengan memiliki

tanggungjawab untuk mengambil tindakan kolektif apabila sekolah menghadapi gangguan yang serius. 3) membagi sumber dan daya yang berkaitan dengan manajemen dengan wewenang atau kekuasaan, 4) perunding di lingkungan sekolah.<sup>16</sup>

Menurut Kompri (2017) peran kepala sekolah sebagai pemimpin adalah:

1. *Executive* yaitu kepala sekolah sebagai pelaksana. Seorang pemimpin tidak boleh melakukan keinginannya sendiri di dalam suatu kelompok. Pemimpin harus berusaha sepenuhnya dalam mewujudkan keinginan dan kebutuhan kelompoknya, serta dapat memenuhi kebutuhan rencana atau program yang telah ditetapkan bersama.

2. *Planner* yaitu kepala sekolah sebagai perencana. Sebagai pemimpin yang baik kepala sekolah harus pandai dalam menyusun dan membuat suatu perencanaan, sehingga semua hal yang akan dilakukan tidak secara sembarangan saja, tetapi semua tindakan harus diperhitungkan dan tujuannya jelas.

3. *Expert* yaitu kepala sekolah sebagai seorang ahli. Seorang pemimpin harus memiliki keahlian terutama yang berhubungan dengan tugas jabatan kepemimpinan yang dipegangnya.

4. *Controller of internal relationship* yaitu kepala sekolah mengawasi hubungan antara anggota yang ada di dalam suatu sekolah. Mengawasi jika terjadinya terjadinya perselisihan dan mampu membangun hubungan yang harmonis.

5. *Group representative* yaitu kepala sekolah sebagai perwakilan kelompok. Sebagai pemimpin kepala sekolah harus sadar akan baik buruknya tindakan yang ada di luar kelompoknya. Bertindak sebagai seorang yang memberikan ganjaran,

---

<sup>16</sup> Khotimah Taufik Nur Hidayat, "Manajemen dan Kepemimpinan Kepala Sekolah dalam Meningkatkan Kinerja Guru", *Skripsi* (Salatiga: Fak Tarbiyah dan Keguruan IAIN Salatiga, 2019), h. 27-29

hukuman dan pujian. Pemimpin harus membesarkan hati anggota-anggota yang bekerja dengan baik dan banyak memberikan sumbangan terhadap kelompoknya.

6. *Arbitrator and mediator* yaitu kepala sekolah sebagai wasit dan penengah. Jika terjadi perselisihan atau mendapat pengaduan antara anggota-anggotanya kepala sekolah harus bertindak tegas, tidak pilih kasih atau memihak salah satu anggotanya.

7. *Ideologist* yaitu kepala sekolah sebagai pencipta/memiliki cita-cita. Pemimpin hendaknya memiliki konsep yang baik dan realistis, sehingga untuk melaksanakan kepemimpinannya harus memiliki sifat yang tegas menuju ke arah yang dicita-citakan.

8. *Father figure* yaitu kepala sekolah bertindak sebagai ayah. Sebagai pemimpin kepala sekolah harus memiliki tindakan yang mencerminkan tindakan seorang ayah terhadap anaknya.<sup>17</sup>

Menurut Depdiknas dalam Isriyati (2020) peran kepala sekolah ada tujuh yaitu:

a. Peran kepala sekolah sebagai pendidik (educator)

Pendidik bertujuan untuk meningkatkan dan memajukan mutu pembelajaran dengan cara kepala sekolah harus melakukan pembinaan secara langsung kepada guru, memberikan contoh yang baik dengan cara berdiskusi mengenai pengalaman mengajar, melakukan pembinaan kepada guru untuk menumbuhkan profesionalisme guru dalam mengajar serta meningkatkan proses belajar mengajar agar lebih kondusif.

b. Peran kepala sekolah sebagai manager

Untuk meningkatkan mutu pendidikan kepala sekolah harus berupaya untuk menjadi manager yang efektif, dengan cara melakukan perencanaan yang

---

<sup>17</sup> Kompri, *Standardisasi Kompetensi Kepala Sekolah* (Cet. 1; Jakarta: Kencana, 2017), h. 53

mengakomodir kebutuhan guru-guru pada saat mengajar, kebutuhan peserta didik dan masukan dari orang tua peserta didik lalu diajukan kepada pihak yayasan.

c. Peran kepala sekolah sebagai administrator

Kepala sekolah bertugas mengelola administrasi dalam proses kegiatan belajar mengajar dan bimbingan konseling, ketenagaan, kesiswaan, keuangan, sarana dan prasarana, serta persuratan dan urusan rumah tangga.

d. Peran kepala sekolah sebagai supervisor

Sebagai supervisor kepala sekolah memberikan program-program dalam melakukan pembinaan supervisi di dalam sekolah.

e. Peran kepala sekolah sebagai pemimpin

Untuk menjadi pemimpin kepala sekolah harus mampu untuk menggerakkan, mengarahkan, membimbing, melindungi, memberi dorongan, memberi teladan, dan memberi bantuan kepada sumber daya manusia yang ada di dalam sekolah untuk di daya gunakan secara maksimal dan mencapai tujuan yang telah ditentukan.

f. Peran kepala sekolah sebagai pencipta iklim kerja

Upaya yang dapat dilakukan kepala sekolah sebagai pencipta iklim kerja yaitu memberikan kenyamanan secara fisik kepada guru dengan mengadakan fasilitas atau sarana dan prasarana untuk meningkatkan proses belajar mengajar, kepala sekolah juga membuat mekanisme kerja atau perangkat kerja agar guru memahami tugas dan tanggung jawabnya, meningkatkan motivasi kerja serta kepala sekolah membangun suasana yang harmonis dan membangun komunikasi yang baik berupa senyum, salam, santun, dan keterbukaan.

g. Peran kepala sekolah sebagai wirausahawan (entrepreneur)

Sikap kewirausahaan kepala sekolah dilihat dari caranya melakukan pencitraan pembaharuan dalam pembelajaran dan kewirausahaan, sarana dan

prasarana seperti fasilitas dan mempunyai motivasi yang kuat dalam melaksanakan tugas pokok dan fungsinya, serta memanfaatkan peluang dalam pengembangan sekolah.<sup>18</sup>

### 3. Fungsi kepala sekolah

Menurut Purwanto (2019) fungsi utama kepala sekolah ada 7 yaitu:

- a. Melakukan perencanaan sekolah dalam artian menetapkan arah sekolah sebagai lembaga pendidikan dengan membuat rumusan visi, misi, tujuan dan strategi yang akan dicapai
- b. Mengorganisasikan sekolah yaitu menentukan struktur organisasi sekolah, menentukan staff dan menentukan tugas dan fungsi masing-masing staff
- c. Mengawasi lingkungan sekolah yaitu melakukan supervisi, mengkoordinir dan melakukan bimbingan kepada semua staff dan warga sekolah
- d. Melakukan evaluasi terhadap proses dan hasil pendidikan yang akan dijadikan dasar untuk meningkatkan dan menumbuhkan kualitas dan mutu serta melakukan *problem solving* baik secara analisis sistematis maupun melakukan pemecahan masalah secara kreatif dan menghindari serta mencegah terjadinya konflik.<sup>19</sup>

Sedangkan menurut Daryanto dalam Purwanto menyebutkan bahwa fungsi kepala sekolah yaitu:

- a. Membuat rumusan tujuan kerja dan membuat peraturan sekolah
- b. Mengkoordinir tata kerja sekolah dengan membuat pembagian tugas dan petugas pelaksana, serta menyelenggarakan kegiatan
- c. Menyenggarakan supervisi kegiatan sekolah , meliputi pengaturan sekolah, membuat arahan pelaksanaan kegiatan serta melakukan

<sup>18</sup> Isriyati, "Peranan Kepemimpinan Kepala PAUD Formal Terhadap Profesionalitas Guru", Semarang (2020) h. 969-970

<sup>19</sup> Nurtanio Agus Purwanto, *Kepemimpinan Pendidikan* (Yogyakarta: Interlude, 2019), h. 4



bimbingan dan melakukan upaya untuk meningkatkan kemampuan pelaksana.<sup>20</sup>

### **C. Tinjauan Umum Pembelajaran Daring**

#### **1. Pengertian Pembelajaran**

Pengertian pembelajaran tidak lepas dari pengertian belajar, pembelajaran dan belajar menjadi satu rangkaian aktivitas yang tidak dapat dipisahkan. Hasil dalam proses belajar akan menjadi model proses pembelajaran selanjutnya. Dengan demikian pembelajaran dapat diartikan aktivitas belajar yang dilakukan oleh peserta didik dan pendidik. Proses belajar menjadi suatu sistem yang ada dalam pembelajaran, yang terdiri dari beberapa komponen yang berinteraksi sehingga dapat berinteraksi secara efektif. Komponen tersebut yaitu peserta didik, pendidik, bahan pembelajaran dan lingkungan pembelajaran.<sup>21</sup>

Pembelajaran adalah suatu aktivitas yang memiliki tujuan. Di mana tujuan tersebut dapat searah dengan tujuan belajar peserta didik dan sesuai kurikulum yang berlaku. Tujuan belajar pada peserta didik adalah dapat mencapai perkembangan yang optimal, dengan meliputi aspek efektif, kognitif, dan psikomotorik. Dengan demikian, tujuan pembelajaran ialah agar peserta didik dapat mencapai perkembangan dalam ketiga aspek tersebut. Untuk mencapai tujuan itu, peserta didik melakukan aktivitas belajar, sedangkan pendidik melakukan pembelajaran. Kedua aktivitas ini akan saling melengkapi agar dapat mencapai tujuan yang sama. Sebagaimana tujuan kurikulum yaitu terpenuhinya semua target tujuan yang ada di dalam dokumen tertulis agar dapat mencapai tujuan pembelajaran sesuai tingkatan yang telah ditetapkan.<sup>22</sup>

---

<sup>20</sup> Nurtanio Agus Purwanto, *Kepemimpinan Pendidikan* (Yogyakarta: Interlude, 2019), h. 5

<sup>21</sup> M. Ismail Makki dan Aflahah, *Konsep Dasar Belajar dan Pembelajaran* (Pemekasan: Duta Media Publishing, 2019), h. 6

<sup>22</sup> Kustandi, dan Darmawan, *Pengembangan Media Pembelajaran*, (Jakarta: Kencana, 2020), h. 2

Pembelajaran daring sangat dikenal dengan istilah pembelajaran *online* (*online learning*). Istilah lain yang sangat umum diketahui adalah pembelajaran jarak jauh (*learning distance*). Pembelajaran daring merupakan proses pembelajaran di mana pendidik dan peserta didik bertatap muka yang berlangsung di dalam jaringan. Di mana pembelajaran daring ini memanfaatkan jaringan internet pada saat proses pembelajaran.<sup>23</sup>

Pembelajaran daring merupakan pembelajaran yang memanfaatkan jaringan internet dengan aksesibilitas, fleksibilitas, konektivitas, dan kemampuan dalam memunculkan beragam jenis interaksi pembelajaran. Pada proses pelaksanaannya pembelajaran daring memerlukan dukungan dari perangkat-perangkat seperti *smartphone* atau telepon android, laptop, komputer, tablet, dan perangkat lainnya yang dapat digunakan untuk mengakses informasi kapan saja dan di mana saja.<sup>24</sup>

## 2. Ketentuan Pembelajaran Daring

Peraturan Menteri Pendidikan dan Kebudayaan Republik Indonesia melalui Surat Edaran Nomor 4 Tahun 2020 tentang batasan-batasan dalam pelaksanaan pembelajaran daring. Batasan-batasan tersebut yaitu:

- a. Siswa tidak dibebani tuntutan menuntaskan seluruh capaian kurikulum untuk kenaikan kelas.
- b. Pembelajaran dilaksanakan untuk memberikan pengalaman belajar yang bermakna bagi siswa
- c. Difokuskan pada pendidikan kecakapan hidup antara lain mengenai Covid-19.
- d. Tugas dan aktivitas disesuaikan dengan minat dan kondisi siswa, serta mempertimbangkan kesenjangan akses dan fasilitas belajar di rumah.

---

<sup>23</sup> Albert Efendi Pohan, *Konsep Pembelajaran Daring Berbasis Pendekatan Ilmiah*, (Jawa Tengah: CV. Sarnu Untung, 2020), h 2

<sup>24</sup> Ali Sidikin dan Afreni Hamidah Pembelajaran Daring di Tengah Wabah Covid-19 Jurnal Ilmiah Pendidikan Biologi, Vol 6, No 2, (2020) h. 216.

e. Bukti atau produk aktivitas belajar dari rumah diberi umpan balik yang bersifat kualitatif dari guru, tanpa harus berupa skor/nilai kuantitatif

### 3. Media Pembelajaran Daring

Dalam proses pelaksanaan pembelajaran daring pendidik tidak dibatasi oleh aturan dalam memilih dan menggunakan media pembelajaran online yang akan digunakan. Tetapi pendidik harus mengacu pada prinsip pembelajaran daring. Beberapa media yang dapat digunakan dalam pembelajaran daring seperti Google meet, Google class, Zoom, Schooloys Whatsapp, email, messenger, E-learning dan aplikasi lain yang dapat menjadi media agar proses pembelajaran dapat berjalan efektif.<sup>25</sup>

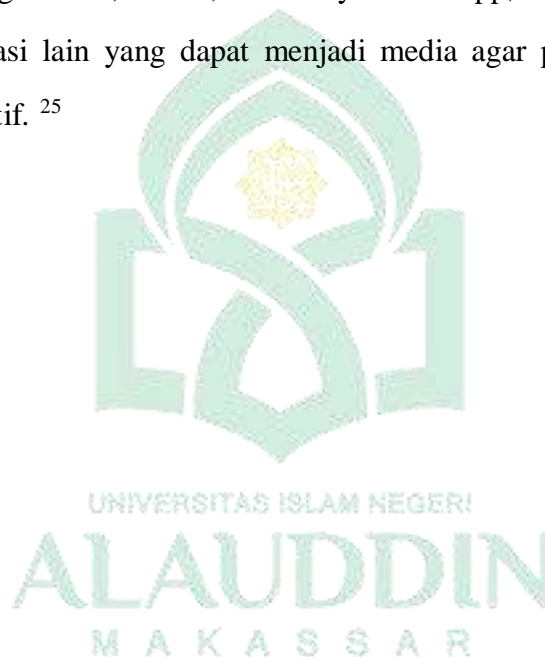

---

<sup>25</sup> Albert Efendi Pohan, *Konsep Pembelajaran Daring Berbasis Pendekatan Ilmiah*, (Jawa Tengah: CV. Sarnu Untung, 2020), h 2

## **BAB III**

### **METODOLOGI PENELITIAN**

#### ***A. Jenis Penelitian dan lokasi Penelitian***

Jenis penelitian ini adalah kualitatif. Disebut kualitatif karena sumber data penelitian berasal dari ucapan atau kata-kata dan berasal dari laporan terinci dari pandangan responden. Penelitian ini menggunakan jenis kualitatif karena menjelaskan suatu peristiwa atau kejadian yang terjadi sekarang yaitu ketika penelitian berlangsung dan menyajikan apa adanya<sup>26</sup>. Penelitian ini dilaksanakan di SMA Negeri 4 Bone Kabupaten Bone Provinsi Sulawesi Selatan.

#### ***B. Pendekatan Penelitian***

Ditinjau dari jenis datanya dalam penelitian ini peneliti menggunakan jenis penelitian kualitatif. Penelitian kualitatif adalah penelitian dengan menyelidiki, menggambarkan, dan mendeskripsikan fenomena alamiah atau kejadian yang diteliti melalui pengumpulan data sedalam-dalamnya. Semakin dalam dan detail data yang didapatkan maka kualitas penelitian yang didapatkan semakin baik.<sup>27</sup>

Jenis pendekatan yang digunakan dalam penelitian ini adalah Pendekatan deskriptif, yaitu serangkaian proses penyajian data, menganalisis data, menginterpretasikan data, serta menarik kesimpulan yang berkenaan dengan data tersebut. Ia juga bersifat komperatif dan korelatif.

#### ***C. Sumber Data***

Sumber data dari penelitian ini yaitu kepala sekolah SMAN 4 Bone. Untuk memperoleh data mengenai upaya kepala sekolah dalam menerapkan

---

<sup>26</sup> Juliansyah Noor, *Metode Penelitian: Skripsi, Tesis, Disertasi, dan Karya Ilmiah* (Cet VII; Jakarta; Kencana, 2017), h. 33

<sup>27</sup> Nur Sayidah, *Metodologi Penelitian* (Cet I; Sidoarjo; Zifatama Jawara, 2018), h. 15

pembelajaran daring melalui wawancara secara langsung dengan kepala sekolah SMAN 4 Bone.

Adapun jenis data dalam penelitian ini adalah sebagai berikut:

#### 1. Data primer

Data primer adalah data dan informasi dari sumber utama yang didapatkan secara langsung melalui wawancara mendalam dari informan penelitian. Dalam hal ini data dan informasi diperoleh dari Kepala Sekolah selaku pimpinan SMAN 4 Bone.

#### 2. Data sekunder

Data sekunder merupakan data yang berupa dokumen-dokumen yang terkait tentang pelaksanaan sistem manajemen mutu dan peningkatan mutu pendidikan serta dokumen-dokumen lain yang dapat menjadi sumber data untuk menguatkan hasil penelitian.

### ***D. Metode Pengumpulan Data***

Untuk memperoleh data yang sesuai dengan permasalahan penelitian, maka metode pengumpulan data dalam penelitian menggunakan beberapa metode yaitu:

#### 1. Teknik observasi

Teknik observasi yaitu teknik untuk mengumpulkan data penelitian dengan melakukan pengamatan terhadap lingkungan sekitar, perilaku, ataupun proses suatu kegiatan, baik secara langsung maupun tidak langsung. Teknik ini dilakukan untuk mendapatkan informasi mengenai gejala-gejala sosial melalui proses pengamatan.<sup>28</sup>

Teknik observasi digunakan oleh peneliti untuk mendapatkan data primer dan juga data sekunder. Dalam hal ini peneliti melakukan observasi langsung pada

---

<sup>28</sup> Kementerian Kesehatan, *Panduan dan Pelaporan Penelitian Kualitatif*, Edisi I (Jakarta: Lembaga Penerbit Badan Penelitian dan Pengembangan Kesehatan, 2018), h. 45

SMA NEGERI 4 Bone dengan melakukan pengamatan kepemimpinan kepala sekolah dalam pelaksanaan pembelajaran daring.

Alat yang digunakan dalam melakukan observasi adalah alat tulis, kamera *handphone*, dan alat perekam. Dalam rangka mengumpulkan data tentang gambaran lokasi penelitian dan keadaan sekolah untuk melengkapi sebagai data pokok yang diperlukan.

## 2. Teknik wawancara

Wawancara merupakan kegiatan untuk mendapatkan informasi secara mendalam mengenai tema atau isu di dalam suatu penelitian. Dalam melakukan wawancara, peneliti mempersiapkan pertanyaan-pertanyaan tertulis dan alternatif jawaban, namun responden yang diajak wawancara diminta berpendapat dengan hasil idenya.<sup>29</sup>

Dalam hal ini penulis menggunakan metode wawancara dalam mengumpulkan data yang berkaitan dengan kepemimpinan kepala sekolah dalam menerapkan pembelajaran daring di SMA NEGERI 4 Bone.

Alat yang digunakan dalam melakukan wawancara adalah alat tulis, alat perekam, kamera *handphone* dan laptop. Hal ini bermanfaat untuk mencatat dan mendokumentasikan semua percakapan dengan sumber data.

## 3. Teknik Dokumentasi

Dokumentasi merupakan pengumpulan data dari sumber-sumber non insani (bukan manusia) yaitu dokumen digunakan sebagai sumber data karena dokumen memberikan manfaat dalam menafsirkan, membuktikan, dan meramalkan proses penelitian. Dokumen merupakan catatan peristiwa yang sudah berlalu dalam bentuk tulisan, gambar atau karya monumental.

---

<sup>29</sup> Sugiyono, *Memahami Penelitian Kualitatif* (Cet. 25; Bandung: Alfabeta, 2009), h. 72-73

Dalam hal ini penulis menggunakan teknik dokumentasi untuk mendapatkan data: data gambaran umum SMAN 4 Bone, sarana dan prasarana SMAN 4 Bone, hasil wawancara dengan kepala sekolah.

### ***E. Metode Pengelolaan dan Analisis Data***

Proses penyederhanaan data ke dalam bentuk yang lebih mudah dibaca dan difahami. Maka teknik analisis yang digunakan dalam penelitian ini adalah teknik analisis deskriptif melalui tiga alur kegiatan yaitu:

#### **a. Reduksi data**

Reduksi data merupakan rangkuman data yang telah didapatkan dari lapangan untuk dicatat secara rinci, memilih hal-hal penting, memfokuskan pada hal-hal yang pokok, menemukan tema dan pola. Hal ini akan memberikan gambaran lebih jelas dan mempermudah penulis untuk mengumpulkan data selanjutnya.

#### **b. Penyajian data**

Setelah melakukan reduksi data, langkah selanjutnya adalah melakukan penyajian data. Untuk penelitian kualitatif penyajian data dapat dilakukan dalam bentuk uraian, bagan atau grafik. Hubungan antara kategori agar data lebih terorganisir dan tersusun dalam pola saling berhubungan sehingga akan mudah difahami.<sup>30</sup>

#### **c. Verifikasi dan kesimpulan**

Fungsi kesimpulan dalam penelitian kualitatif dapat menjadi jawaban rumusan masalah yang dirumuskan sejak awal, tetapi mungkin juga tidak karena dalam merumuskan masalah dalam penelitian kualitatif masih bersifat sementara

---

<sup>30</sup> Sugiyono, *Memahami Penelitian Kualitatif* (Cet. 25; Bandung: Alfabeta, 2009), h.95

dan akan meningkat setelah penulis berada di lapangan dan mendapatkan bukti-bukti yang kuat dan mendukung pengumpulan data berikutnya.<sup>31</sup>

#### ***F. Pengujian Pengabsahan Data***

Pemeriksaan terhadap keabsahan data pada dasarnya, selain digunakan untuk menyanggah balik yang dituduhkan kepada penelitian kualitatif yang mengatakan tidak ilmiah, juga merupakan sebagai unsur yang tidak terpisahkan dari tubuh pengetahuan penelitian kualitatif, pada penelitian kualitatif menggunakan triangulasi yang terbari tiga yaitu triangulasi sumber, triangulasi Teknik dan triangulasi waktu.<sup>32</sup> Triangulasi dengan sumber data dilakukan dengan cara pengecekan data (cek, cek ulang, dan cek silang). Mengecek adalah melakukan wawancara dengan dua atau lebih kepada informan dengan pertanyaan yang sama. Cek ulang adalah melakukan proses wawancara berulang dengan mengajukan pertanyaan mengenai hal yang sama pada waktu yang berlainan. Cek silang berarti mencari keterangan tentang keadaan informan yang satu dengan informan yang lain. Triangulasi dengan cara:

1. Membandingkan hasil pengamatan sebelumnya dengan hasil pengamatan berikutnya.
2. Membandingkan hasil pengamatan dengan hasil wawancara.
3. Membandingkan hasil wawancara dengan hasil wawancara berikutnya.

---

<sup>31</sup> Husaini Usman dan Purnomo Setiady Akbar, *Metodologi Penelitian Sosial*, Edisi II (Cet. I; Jakarta: Sinar Grafika Offset, 2008), h. 82

<sup>32</sup> Lexy J. Moleong, *Metodologi Penelitian Kualitatif* (Bandung: PT Remaja Rosdakarya Offset, 2007) h. 320.



## BAB IV

### PENYAJIAN DATA, HASIL PENELITIAN DAN PEMBAHASAN

#### A. Penyajian data

##### 1. Gambaran umum lokasi penelitian

SMA Negeri 4 Bone berlokasi di Jl. Ahmad Yani Pompanua Kelurahan Pompanua Kecamatan Ajangale Kabupaten Bone Provinsi Sulawesi Selatan, yang dibangun pada tahun 1983 berdasarkan SK Menteri Pendidikan dan Kebudayaan Republik Indonesia Nomor 0473/a/1983 tanggal 9 November 1983 dengan nama SMA Negeri Pompanua. Pada tahun 1995 berubah nama menjadi SMU Negeri Ajangale, dan tahun 2001 berubah menjadi SMA Negeri 1 Ajangale, dan dibangun di atas lahan seluas 25.417m<sup>2</sup> dan luas bangunan 2.212 m<sup>2</sup>.

Pada tahun 2017 pengelolaan SMA beralih ke pemerintah Provinsi Sulawesi Selatan berdasarkan peraturan Gubernur Sulawesi Selatan nomor 99 Tahun 2017 tanggal 27 Januari 2017. Sejak berlakunya Pergub nomor 99 Tahun 2017 SMA Negeri 1 Ajangale berubah menjadi SMA Negeri 4 Bone.

Sejak berdirinya pada tahun 1983, SMAN 4 Bone telah dipimpin oleh 5 (lima) orang kepala sekolah. Tahun 1983-1997 (Drs. Abdul Rabbi), 1997-2000 (Drs. H. Hadrawi), 2000-2005 (Drs. Andi Nadjamuddin Mussu), 2005-20014 (Drs. H. Abdul Halim, M.Pd.) dan 2014 - sekarang (Ahmad AR, S.Pd.)

##### 2. Profil SMA Negeri 4 Bone

Nama Sekolah	: SMA NEGERI 4 BONE
NSS	301190721001
NPSN	40302661
Alamat	: Jln. Jend. Ahmad Yani Pompanua, Kec. Ajangale Kab. Bone Prov. Sulawesi Selatan

Kode Pos	92755
Website	: <a href="http://sman1ajangale.mysch.id">http://sman1ajangale.mysch.id</a>
No. Tlp/Email	: smaneg.1ajangale@yahoo.co.id
Akreditasi	: B
Status Sekolah	: NEGERI
Tahun Berdiri	: 01-07-1983
Luas Tanah	: 25.417m
Luas Bangunan	: 2.212m <sup>2</sup>

### 3. Visi, Misi dan Tujuan SMA NEGERI 4 BONE

Dalam mengemban fungsi sebagai Lembaga Pendidikan formal, SMAN 4 Bone merumuskan Visi, Misi, dan Tujuan Pendidikan sebagai berikut:

#### a. Visi

Terwujudnya siswa yang unggul dalam prestasi, ilmu pengetahuan, dan teknologi berdasarkan iman dan takwa.

#### b. Misi

1. Meningkatkan proses pembelajaran efektif
2. Meningkatkan kemampuan dan pengetahuan dibidang teknologi, informasi, dan komunikasi.
3. Mengembangkan potensi peserta didik yang inovatif, kreatif, dan sportif.
4. Meningkatkan pembinaan ekstrakurikuler bidang olahraga, dan seni budaya.
5. Meningkatkan pembinaan pengamalan ajaran agama dan baca tulis Al-Qur'an.
6. Meningkatkan pengalaman ajaran agama yang dianut
7. Meningkatkan kepedilian terhadap lingkungan hidup dan kegiatan social.

c. Tujuan Pendidikan

1. Terwujudnya proses pembelajaran yang efektif sesuai dengan SNP.
2. Terbentuknya peserta didik yang siap menghadapi perkembangan teknologi dalam era globalisasi.
3. Berkembangnya potensi diri peserta didik yang inovatif, kreatif, dan sportif.
4. Terwujudnya peningkatan pembinaan ekstrakurikuler bidang olahraga dan seni.
5. Terwujudnya pembinaan pengamalan agama dan baca tulis Al-Quran.
6. Terwujudnya kepedulian terhadap lingkungan hidup dan kehidupan social.

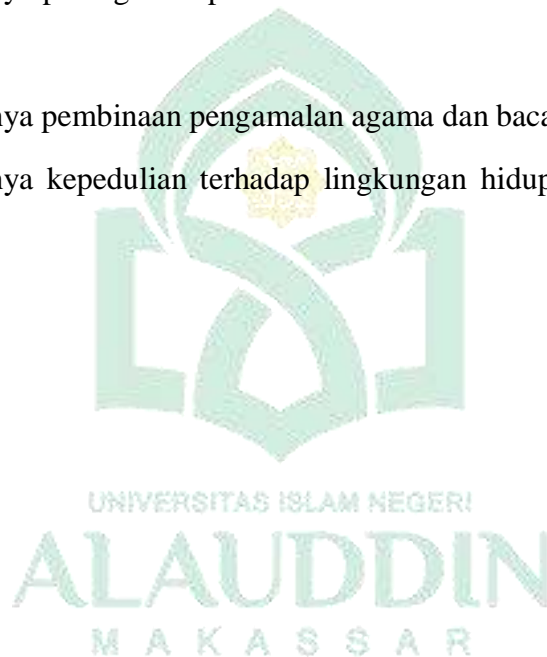

## d. Struktur Organisasi SMA NEGERI 4 BONE

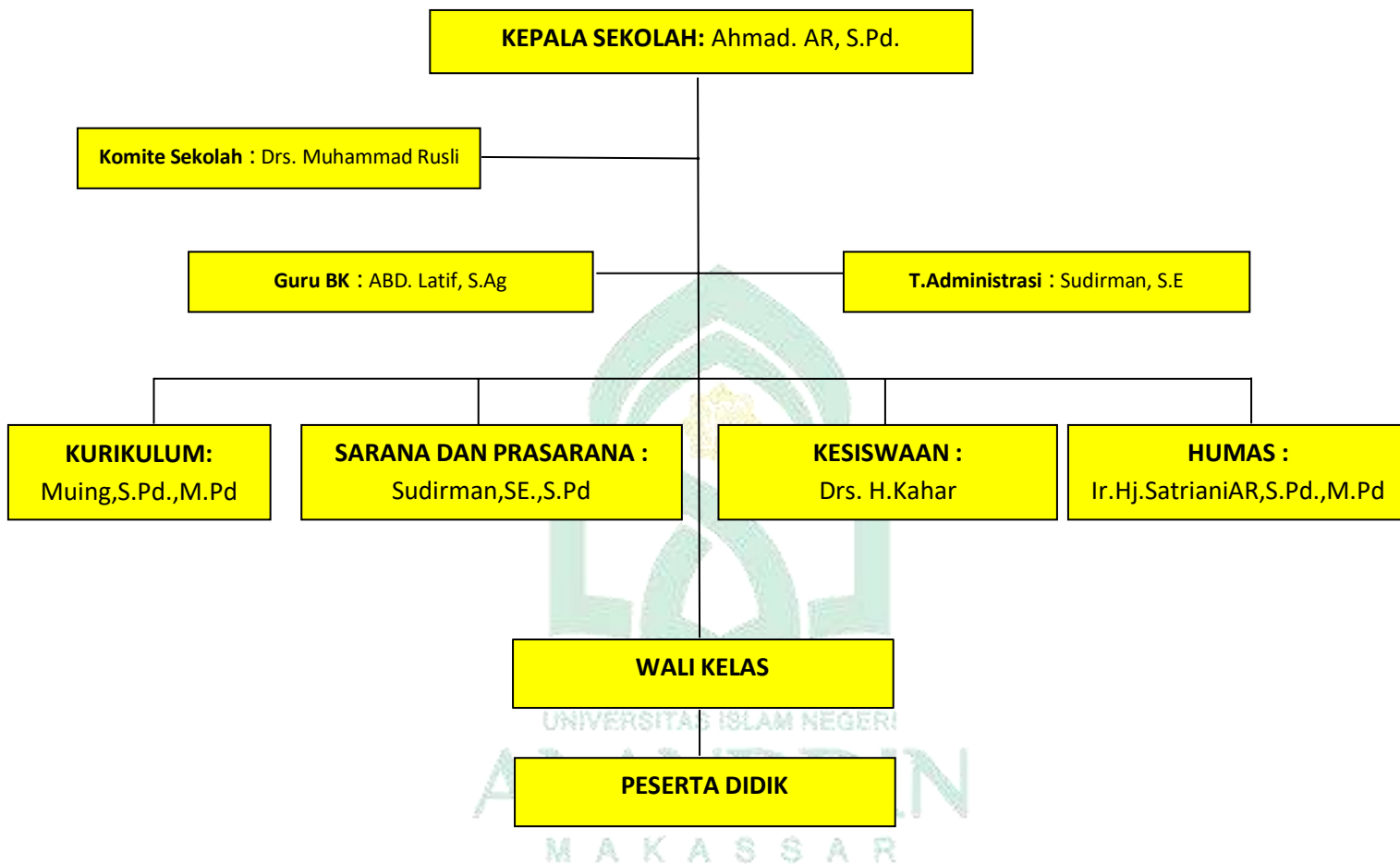

e. Keadaan Sarana dan Prasarana SMA NEGERI 4 BONE

Sarana dan prasarana sangat menunjang proses belajar mengajar, disamping kemampuan siswa menerima pelajaran dan cara guru menyajikan materi pelajaran sesuai dengan keadaan dan situasi siswa, karena itu dengan adanya fasilitas atau sarana dan prasarana yang dapat menunjang keefektifan belajar siswa selama proses belajar mengajar berlangsung.

Untuk lebih jelasnya dapat dilihat pada table berikut:

**TABEL 4.1**

Sarana dan prasarana SMA NEGERI 4 BONE tahun 2021/2022

NO	SARANA DAN PRASARANA	KETERANGAN		JUMLAH
		BAIK	RUSAK	
1.	Ruang Belajar	21	-	21
2.	Ruang Kepala Sekolah	1	-	1
3.	Ruang Guru (Kantor)	1	-	1
4.	Ruang TU	1	-	1
5.	Lab. Komputer	1	-	1
6.	Ruang Perpustakaan	1	-	1
7.	Laboratorium Ipa	2	-	2
8.	Aula	1	-	1

Sumber Data: Kantor tata usaha SMA NEGERI 4 bone

Dari table keadaan sarana dan prasarana tersebut maka, penulis dapat mengambil kesimpulan bahwa sarana dan prasarana yang dimiliki oleh SMA NEGERI 4 BONE layak untuk melakukan belajar mengajar yang efektif dan efisien.

f. Keadaan Guru SMA NEGERI 4 BONE

Guru merupakan komponen yang penting dalam pembelajaran. Guru mempunyai kewajiban dan kecakapan untuk mencerdaskan anak-anak bangsa untuk kesejahteraan hidup bermasyarakat, berbangsa dan bernegara. Berdasarkan data

yang diperoleh dari kantor administrasi SMA NEGERI 4 BONE menunjukkan jumlah guru disekolah tersebut seluruhnya 50 orang. Untuk lebih jelasnya dapat dilihat pada tabel berikut:

**TABEL 4.2**

Keadaan guru SMA NEGERI 4 BONE tahun 2021/2022

NO	NAMA	PENDIDIKAN TERAKHIR	JABATAN
1.	Ahmad. AR. S.Pd.	S1	Kepsek
2.	Dra. Hj. Darmi	S1	Guru
3.	Dra. Hj. ST. Aminah, M.pd	S2	Guru
4.	Dra. Naisyah	S1	Guru
5.	Dra. Hj. ST. Aminah	S1	Guru
6.	Drs. Muhammad Arsyad	S1	Guru
7.	Drs. H. Kahar	S1	Guru
8.	Muing, S.Pd.,M.Pd.	S2	Guru
9.	Muhammad Anas	S1	Guru
10.	Dra. Hj. Aliyah	S1	Guru
11.	Hj. Sitti Ramlah, S.Pd.	S1	Guru
12.	Andi Asdariah, S.Pd., M.Pd.	S2	Guru
13.	Dra. Hj. Nurbaya	S1	Guru
14.	Ir. Hj. Satriani AR, S.Pd., M.Pd.	S2	Guru
15.	A.Rahmawati,S.Pd.I.,M.Pd.I	S2	Guru
16.	Sri Wahyuni, S.Pd	S1	Guru
17.	Sitti Juweriah, S.Pd	S1	Guru
18.	Basir, S.Pd.	S1	Guru
19.	Besse Rosnani Diana, S.Pd.	S1	Guru
20.	Abustan, S.Pd., MM.	S2	Guru
21.	Sudirman, SE., S.Pd.	S1	Guru
22.	Agusnawati, S.Pd.	S1	Guru
23.	Heriyanti Suhud, S.Pd.	S1	Guru

24.	Abd. Latif, S.Ag.	S1	Guru
25.	Anisman, S.Pd.	S1	Guru
26.	Jumarni, SE., S.Pd.	S1	Guru
27.	Baharuddin, S.Pd.	S1	Guru
28.	Sri Wahyuni, S.s.	S1	Guru
29.	Siti Aisyah, S.Pd.	S1	Guru
30.	Wirdani Ilyas, S.Pd.I.	S1	Guru
31.	Lili Ervina, S.Pd.	S1	Guru
32.	Trisna Sinta Optaviani, S.Pd.	S1	Guru
33.	A. Dewi Purnamasari, S.Pd	S1	Guru
34.	Alfi Syahr Yugas, S.Pd.I.	S1	Guru
35.	Andi Kurniati, S.Pd.	S1	Guru
36.	Resmawati, S.Pd.	S1	Guru
37.	Wahyu, S.Pd.	S1	Guru
38.	Armawati, S.Pd.	S1	Guru
39.	Andi Aniarti, S.Pd.	S1	Guru
40.	Nuraini, S.Pd.	S1	Guru
41.	Dian Anugrah, S.Pd., M.Pd.	S2	Guru
42.	Umul Haeriah, S.Pd.	S1	Guru
43.	Sudirman	SMA	Tenaga Administrasi
44.	Sudarmin, SE	S1	Tenaga Administrasi
45.	Abdul Hamid	SMA	Tenaga Administrsi
46.	Jumasni, S.Kom	S1	Tenaga Administrasi
47.	Muh. Firdaus, S.Sos.	S1	Tenaga Administrasi
48.	Musmuliadi, S.Pd.	S1	Tenaga

			Administrasi
49.	Rahmat, S.Sos	S1	Tenaga Administrasi
50.	Firman, S.Kom.	S1	Tenaga Administrasi

Sumber Data : Kantor Administrasi SMA 4 BONE

g. Keadaan Siswa SMA NEGERI 4 BONE

Siswa merupakan bagian dari komponen yang tidak dapat dipisahkan dari sekolah karena siswa merupakan objek Pendidikan dan tujuan untuk diberi pengajaran di luar rumah. Pendidikan tidak mungkin terlaksana tanpa adanya siswa sebagai objek yang menerima pendidikan.

Untuk mengetahui keadaan siswa SMA NEGERI 4 BONE dapat dilihat pada tabel berikut:

**TABEL 4.3**

Keadaan siswa SMA NEGERI 4 BONE tahun 2021/2022

No	Siswa	Jenis Kelamin		Jumlah
		Laki-Laki	Perempuan	
1.	Siswa Kelas X (Mipa,Ips)	106	120	226
2.	Siswa Kelas XI (Mipa,Ips)	109	125	234
3.	Siswa Kelas XII (Mipa,Ips)	112	114	226
Jumlah		327	359	686

Sumber Data : Kantor Administrasi SMA NEGERI 4 BONE

**B. Hasil Penelitian**

Hasil penelitian di SMAN 4 Bone yang berpedoman pada fokus masalah penelitian yaitu tentang kepemimpinan kepala sekolah dalam menerapkan



pembelajaran daring di SMAN 4 Bone. Deskripsi yang berkaitan dengan hasil temuan penelitian ini, disusun berdasarkan hasil wawancara dengan kepala sekolah dan salah-satu tenaga pendidik di SMAN 4 Bone.

1. Kepemimpinan kepala sekolah dalam menerapkan pembelajaran daring di SMA Negeri 4 Bone

Peran utama Kepala sekolah sebagai pemimpin Pendidikan di Lembaga sekolahnya adalah menciptakan suasana belajar mengajar sehingga para guru dapat mengajar dan siswa dapat belajar dengan baik. Fungsi kepemimpinan yang dijalankan kepala sekolah sangat penting di lingkungan sekolah. Kepala sekolah menjadi penggerak utama terhadap segala proses pendidikan yang berlangsung di sekolah. Hal ini menjadikan pendorong utama para guru yang membawa proses belajar mengajar menjadi lebih efektif dan ilmu dapat tersampaikan kepada siswanya meskipun di masa pandemi Covid-19 ini yang mengharuskan proses pembelajaran dilakukan secara daring. Perubahan budaya pembelajaran ini diharapkan dapat mewujudkan kualitas pendidikan yang baik atau bahkan dapat lebih baik lagi.

Kepala sekolah memiliki kedudukan tertinggi yaitu sebagai *leader* (pemimpin) dimana membawahi dan mengayomi semua sumber daya manusia di lingkungan sekolah. Dalam peran ini kepala sekolah sebagai penanggung jawab terhadap seluruh proses pendidikan di sekolah yang dilakukan oleh unsur warga sekolah.<sup>33</sup>

a. Pengambilan keputusan/ kebijakan

Kepala sekolah sebagai pemimpin harus mengambil keputusan/kebijakan yang tepat seperti pada masa pandemi Covid-19 karena terkait implementasi kebijakan yang telah dibuat oleh pemerintah.

---

<sup>33</sup> Feby Hartika Putri, "Kepemimpinan Kepala Sekolah Pada Masa Pandemi Covid-19 di Madrasah Aliyah Swasta Darul Ikhwan Batang Hari", *Skripsi* (Jambi: Jur. Manajemen Pendidikan Fak. Tarbiyah dan Keguruan UIN Sulthan Thaha Saifuddin Jambi, 2021), h. 45

Berdasarkan wawancara dengan Bapak Ahmad. AR. S.Pd. selaku kepala sekolah SMAN 4 Bone, beliau menyatakan bahwa:

“Sejak ditetapkannya keputusan pelaksanaan sistem belajar di rumah dalam mencegah penyebaran Covid-19 di lingkungan sekolah, saya selaku kepala sekolah menindaklanjuti keputusan tersebut dengan mengambil kebijakan yang berpedoman kepada edaran pemerintah untuk melakukan kebijakan pembelajaran jarak jauh dengan menggunakan sosial media berdasarkan kurikulum darurat. Untuk kegiatan di dalam lingkungan sekolah seperti kegiatan ekstrakurikuler ditiadakan dan untuk kegiatan rapat guru dilaksanakan secara daring”<sup>34</sup>.

Kemudian wawancara dengan ibu Hj. Satriani AR, S.Pd., M.Pd. selaku wakil kepala sekolah SMAN 4 Bone, beliau menyatakan bahwa:

“Sejak pemerintah menerapkan sosial distance untuk mencegah penyebaran covid-19 terjadi pembatasan pertemuan dengan jumlah banyak termasuk dalam dunia pendidikan, maka kami dari pihak sekolah menindaklanjuti hal tersebut yang berdampak pada kegiatan belajar mengajar di sekolah yang semula di kelas bergeser menjadi pendidikan jarak jauh (PJJ) dengan system online”<sup>35</sup>.

Sejalan dengan hasil wawancara yang dilakukan oleh peneliti dengan ibu Andi Asdariah.,S.Pd.M.Pd. selaku guru di SMAN 4 Bone menjelaskan bahwa:

“Selama masa pandemi covid-19 kepala sekolah mengambil kebijakan untuk melakukan proses belajar-mengajar secara daring, siswa belajarnya dari rumah menggunakan hp dan juga laptop, jadi tidak dilakukan tatap muka seperti biasanya. Tugas dikumpulkan dan dinilai secara daring. Untuk para guru bekerja dengan sistem WFH (Work From Home) atau bekerja dari rumah”<sup>36</sup>.

Dari hasil wawancara dengan kepala sekolah, wakil kepala sekolah dan salah-satu guru SMAN 4 Bone dapat disimpulkan bahwasanya kepala sekolah SMAN 4 bone telah mengambil kebijakan/keputusan sesuai keputusan pemerintah dan turut membantu pemerintah dalam mencegah penyebaran Covid-19 di lingkungan sekolah.

#### b. Pemberian Motivasi

Kepala sekolah harus selalu memberikan motivasi atau dukungan keseluruhan warga sekolah baik itu ke tenaga pendidik maupun siswa, khususnya pada masa

<sup>34</sup> Ahmad,AR. S.Pd kepala sekolah SMA Negeri 4 Bone, selasa 19 Juli 2022

<sup>35</sup> Hj. Satriani, S.Pd.,M.Pd. wakil kepala sekolah SMA Negeri 4 Bone, selasa 19 Juli 2022

<sup>36</sup> Andi Asdariah, S.Pd., M.Pd guru SMA Negeri 4 Bone, selasa 19 Juli 2022

pandemi Covid-19, sangat diperlukannya dukungan agar proses pembelajaran tetap berjalan dengan baik.

Berdasarkan hasil wawancara dengan Bapak Ahmad. AR. S.Pd. selaku kepala sekolah SMAN 4 Bone, beliau menyatakan bahwa:

“Saat ini dunia pendidikan sangat merasakan dampak adanya Covid-19, walaupun belajar dari rumah, semangat itu tidak boleh luntur, siswa harus tetap mendapatkan pembelajaran bermakna, jadi selaku pemimpin di sekolah ini saya harus memberikan dukungan kepada seluruh warga sekolah seperti memberikan kuota gratis ke guru dan para siswa yang tidak mampu dalam membeli kuota tersebut, membeikan penghargaan kepada siswa yang berprestasi serta memberikan motivasi ke guru untuk membuat materi pembelajaran menjadi menarik sehingga dalam proses pembelajaran siswa tidak merasa bosan”<sup>37</sup>

Kemudian wawancara dengan ibu Hj. Satriani AR, S.Pd., M.Pd. selaku wakil kepala sekolah SMAN 4 Bone, beliau menyatakan bahwa:

“Dari pihak sekolah khususnya bapak kepala sekolah senantiasa memberikan support serta arahan kepada guru dan siswa yang melakukan proses belajar mengajar secara daring supaya semangat para guru dan siswa tidak pudar meskipun harus melaksanakan pembelajaran daring, dan juga beliau memberikan bantuan berupa paket internet yang bisa menjadi penopang kelancaran pembelajaran daring.”<sup>38</sup>

Selanjutnya hasil wawancara dengan salah satu guru di SMAN 4 Bone Andi Asdariah.,S.Pd.M.Pd menjelaskan bahwa:

“Kepala sekolah sangat memberikan dukungan kepada kami selaku guru dengan sangat berterima kasih ketika melakukan proses pembelajaran dengan baik serta memfasilitasi kami dengan memberikan bantuan kuota, sehingga kami menjadi lebih termotivasi dan bersemangat untuk melakukan upaya yang lebih agar proses pembelajaran berjalan lebih baik lagi”<sup>39</sup>

Hasil wawancara dengan kepala sekolah dan salah-satu guru dapat disimpulkan bahwa dalam melaksanakan tugas kepala sekolah sebagai pemimpin dalam hal ini memberikan motivasi/dukungan menimbulkan hasil berupa timbulnya rasa semangat kerja yang tinggi oleh para guru dalam memberikan pembelajaran kepada para siswa.

<sup>37</sup> Ahmad AR, S.Pd kepala sekolah SMA Negeri 4 Bone, selasa 19 Juli 2022

<sup>38</sup> Hj. Satriani AR, S.Pd.,M.Pd. wakil kepala sekolah SMA Negeri 4 Bone, selasa 19 juli 2022

<sup>39</sup> Andi Asdariah, S.Pd., M.Pd guru SMA Negeri 4 Bone, selasa 19 Juli 2022

### c. Evaluasi

Evaluasi merupakan salah-satu proses dari kegiatan kepemimpinan yang penting untuk melihat tingkat keberhasilan serta faktor-faktor yang mendukung atau menghambat keberhasilan tersebut. Bentuk evaluasi yang dilakukan oleh kepala sekolah SMAN 4 Bone sebagaimana dijelaskan oleh Bapak Ahmad. AR.

S.Pd., beliau menyatakan bahwa:

“Saya sudah melakukan rapat evaluasi terkait pembelajaran jarak jauh di SMAN 4 Bone ini dengan menghimbau kepada para guru agar melaksanakan kegiatan belajar mengajar secara efektif dan efisien, saya memberikan kesempatan kepada para guru untuk mengeluarkan keluhan kesahnya atau saran dan tanggapannya terkait kemajuan belajar siswa dan kesulitan siswa dalam melaksanakan pembelajaran daring. Saya juga melakukan evaluasi terkait tingkat pengetahuan siswa dengan menghimbau kepada seluruh guru untuk melihat tingkatan pengetahuan siswa selama pembelajaran daring”<sup>40</sup>

Kemudian wawancara dengan ibu Hj. Satriani AR, S.Pd., M.Pd. selaku wakil kepala sekolah SMAN 4 Bone, beliau menyatakan bahwa:

“Pasti ada kendala yang di hadapi selama pembelajaran jarak jauh, hasil rapat yang dilakukan oleh pihak sekolah memutuskan untuk guru dan siswa yang terkendala mengenai fasilitas elektronik dapat menggunakan fasilitas yang ada di sekolah, dan memberikan ruang pelatihan kepada guru-guru untuk memingkatkan kemampuannya dalam bidang IT.”<sup>41</sup>

Selanjutnya hal yang sama juga disampaikan oleh salah satu guru ibu Andi Asdariah.,S.Pd.M.Pd menjelaskan bahwa:

“Kepala sekolah mengadakan rapat evaluasi dalam mengatasi masalah-masalah pembelajaran daring, dalam rapat itu para guru banyak memberikan saran agar kami selaku tenaga pendidik yang belum paham akan teknologi agar diberikan pelatihan, jadi kepala sekolah mengadakan pelatihan bagi para guru yang belum terlalu paham dengan teknologi untuk meningkatkan kompetensi guru”.<sup>42</sup>

Kegiatan evaluasi kepala sekolah SMAN 4 Bone sudah terlaksana sesuai dengan hasil wawancara kepala sekolah dan salah-satu guru dalam hal meningkatkan proses pembelajaran daring menjadi lebih efisien pada masa pandemi Covid-19 ini.

<sup>40</sup> Ahmad,AR. S.Pd kepala sekolah SMA Negeri 4 Bone, selasa 19 Juli 2022

<sup>41</sup> Hj. Satriani AR, S.Pd.,M.Pd. wakil kepala sekolah SMA Negeri 4 Bone, selasa 19 juli 2022

<sup>42</sup> Andi Asdariah, S.Pd., M.Pd guru SMA Negeri 4 Bone, selasa 19 Juli 2022

2. Model kepemimpinan kepala sekolah SMA NEGERI 4 BONE selama pelaksanaan pembelajaran daring

Model kepemimpinan kepala sekolah merupakan langkah awal yang digunakan untuk memberi dampak kepada lingkungan sekolah. Masing-masing model tersebut memiliki kelebihan dan kekurangan. Sebagai pemimpin sekolah, kepala sekolah akan menggunakan model kepemimpinan yang sesuai dengan kemampuan, kepribadian, dan kebutuhan yang dipimpinnya. Setiap pimpinan harus menunjukkan kepeduliannya untuk membina, menggerakkan, dan mengarahkan dan mengarahkan semua kemampuan tenaga pendidik di lingkungan sekolah memiliki bentuk yang bervariasi. Bervariasi itu disebabkan oleh model kepemimpinan yang berbeda-beda dari setiap pemimpin.

Berdasarkan wawancara dengan Bapak Ahmad AR S.Pd selaku kepala sekolah SMA NEGERI 4 BONE mengenai model kepemimpinan yang diterapkan beliau menyatakan bahwa:

“Mulai dari awal saya di tunjuk sebagai penanggung jawab atau pemimpin di SMAN 4 BONE dan sampai sekarang, saya selalu menerapkan model kepemimpinan demokratis dan mengedepankan musyawarah artinya keputusan tertinggi tetap berada pada hasil keputusan bersama yang diputuskan dalam suatu rapat dimana saya hanya memfasilitasi hasil keputusan bersama tersebut. Selama saya memimpin saya sangat menghindari model kepemimpinan yang bersifat otoriter karena seperti yang kita ketahui sendiri kepemimpinan yang bersifat otoriter kesannya memaksa bawahan untuk mengerjakan sesuatu sesuai dengan keinginan pemimpin. Saya sebagai pemimpin di SMAN 4 BONE sangat menjaga kebersamaan dan tidak pernah mengatur jarak dengan teman-teman guru dan staff agar supaya tidak terjadi kecanggungan antara pemimpin dan bawahan”.<sup>43</sup>

Kemudian wawancara dengan ibu Hj. Satriani AR, S.Pd., M.Pd. selaku wakil kepala sekolah SMAN 4 Bone, beliau menyatakan bahwa:

“Model kepemimpinan kepala sekolah sejak pembelajaran daring itu tetap mengutamakan system demokratis, beliau selalu memberikan ruang kepada guru-guru untuk menyampaikan semua saran dan masukannya ketika menemukan kendala dalam melaksanakan pembelajaran daring serta beliau

---

<sup>43</sup> Ahmad, AR. S.Pd kepala sekolah SMA Negeri 4 Bone, selasa 19 Juli 2022

juga selalu memberikan dorongan kepada guru untuk bekerja dengan baik dalam kegiatan formal dan nonformal”.<sup>44</sup>

Selanjutnya hasil wawancara dengan ibu Andi Asdariah., S.Pd. M.Pd menyatakan bahwa:

“Model kepemimpinan bapak kepala sekolah mulai dari awal menjabat sebagai kepala sekolah sampai sekarang tidak hanya pada saat pembelajaran daring selalu menerapkan sistem kebersamaan dengan kami para guru-guru dan staff, itu agar kita para guru tidak merasa canggung pada saat diadakannya pertemuan atau rapat dan kita dapat menyampaikan masalah yang di hadapi guru pada saat pembelajaran daring berlangsung, kepala sekolah juga selalu terbuka terhadap para guru, siswa maupun wali siswa. Misalnya pada saat dilakukannya rapat kepala sekolah selalu melibatkan kami para guru dan wali murid dan menerima segala saran dan masukan kami”.<sup>45</sup>

Berdasarkan hasil wawancara peneliti dengan kepala sekolah dan salah satu guru di SMA Negeri 4 Bone dapat peneliti simpulkan bahwa model kepemimpinan yang dilakukan oleh kepala sekolah yaitu model demokratis. Berdasarkan dari wawancara peneliti dengan salah satu guru dapat peneliti simpulkan bahwa model yang digunakan kepala sekolah selaku pemimpin sekolah yaitu model demokratis sebagaimana kepala sekolah menerapkan sistem kebersamaan dan selalu mendengar keluhan kesah yang dirasakan para guru, siswa maupun wali siswa SMA Negeri 4 Bone.

### 3. Faktor Pendorong dan Faktor Penghambat Kepala Sekolah dalam Pelaksanaan Pembelajaran Daring.

#### a. Faktor Pendukung

Faktor pendukung merupakan suatu hal yang menjadi dorongan agar kegiatan pembelajaran daring dapat berjalan sesuai dengan yang diharapkan. Pada proses pembelajaran daring yang dilaksanakan di SMAN 4 Bone ada hal yang menjadi pendukung agar proses pembelajaran dapat berjalan dengan lancar.

<sup>44</sup> Hj. Satriani AR., S.Pd., M.Pd. wakil kepala sekolah SMA Negeri 4 Bone, Selasa 19 Juli 2022

<sup>45</sup> Dr. Andi Asdariah, S.Pd., M.Pd guru SMA Negeri 4 Bone, Selasa 19 Juli 2022

Berdasarkan wawancara dengan Bapak Ahmad. AR. S.Pd. selaku kepala sekolah SMAN 4 Bone, beliau menyatakan bahwa:

“setiap kegiatan itu pasti ada faktor pendorong sama penghambatnya nak, apalagi ini pembelajaran di masa pandemi ada kelebihan dan kekurangannya juga, kalau untuk faktor pendukungnya itu seperti media internet bisa digunakan untuk media dalam pembelajaran daring, alat-alat elektronik juga itu bisa jadi pendorong pembelajaran daringnya siswa nak, seperti hp sama laptop karena kalau tidak ada alat elektronik kan pembelajaran daring pasti tidak terlaksana, terus faktor pendorong lainnya itu ada dana untuk fasilitas kuota guru, jadi para guru itu semangat untuk mengajar karena tidak perlu lagi beli kuota dengan uang pribadi, adanya pelatihan yang ditujukan kepada guru untuk meningkatkan kinerja guru supaya guru bisa lebih kreatif dalam mengajar di masa pandemi ini nak, terus kan untuk para siswa itu sama guru kebanyakan sudah tau bagaimana mengoperasikan hp sama laptop, nah itu juga jadi faktor pendukungnya nak”.<sup>46</sup>

Kemudian wawancara dengan ibu Hj. Satriani AR, S.Pd., M.Pd. selaku wakil kepala sekolah SMAN 4 Bone, beliau menyatakan bahwa:

“Kepala sekolah selalu menjadi support system bagi guru dan siswa selama melaksanakan pembelajaran daring. beliau berusaha menyediakan alat pendukung pembelajaran daring yang guru-guru bisa menggunakannya saat ada kendala di rumah”.<sup>47</sup>

Sejalan dengan hasil wawancara yang dilakukan oleh peneliti dengan ibu Andi Asdariah.,S.Pd.M.Pd. selaku guru di SMAN 4 Bone menjelaskan bahwa:

“kalau untuk faktor pendukung kepala sekolah itu dalam menerapkan pembelajaran daring seperti adanya pelatihan untuk guru dalam mengoperasikan hp sama laptop, karena masih ada beberapa guru belum terlalu paham, kalau untuk siswa itu sudah banyakmi yang paham dalam mengoperasikan hp sama laptop toh dek sama aplikasi-aplikasi sosial jadi tidak perlumi lagi ada pelatihan untuk siswa, , para guru juga diberikan kuota untuk mengajar daring sehingga kita selaku guru tidak terlalu terbebani”.<sup>48</sup>

Dalam proses pembelajaran daring di SMAN 4 Bone dilaksanakan dengan memanfaatkan aplikasi-aplikasi sosial media seperti whatsapp, youtube, google classrom dll sehingga sangat memerlukan media elektronik seperti hp dan laptop juga kuota internet yang memadai sebagai faktor pendukung pembelajaran daring, dengan demikian bahwa faktor pendukung kepala sekolah dalam pelaksanaan pembelajaran daring yaitu peran guru dan orang tua untuk memafisilitasi siswa

<sup>46</sup> Ahmad,AR. S.Pd kepala sekolah SMA Negeri 4 Bone, selasa 19 Juli 2022

<sup>47</sup> Hj. Satriani AR, S.Pd., M.Pd., wakil kepala sekolah SMA negeri 4 Bone, selasa 19 juli 2022

<sup>48</sup> Dr. Andi Asdariah, S.Pd., M.Pd guru SMA Negeri 4 Bone, selasa 19 Juli 2022

dalam memberikan media penunjang pembelajaran daring seperti hp dan kuota internet.

b. Faktor penghambat

Faktor penghambat merupakan suatu hal yang menjadi kendala untuk mencapai tujuan. Pada proses pembelajaran daring di SMAN 4 Bone ada beberapa hal yang menjadi penghambat dalam pembelajaran daring menurut wawancara yang dilakukan peneliti bersama Bapak Ahmad. AR. S.Pd. selaku kepala sekolah SMAN 4 Bone, beliau menyatakan bahwa:

“kalau untuk penghambat pembelajaran daring itu seperti harga kuota yang mahal, jadi kalau mahal itu saya selaku kepala sekolah itu merasa terbebani sama anak-anak karena semua siswa kan beda-beda ekonominya jadi terkadang ada siswa yang merasa terbebani kalau pembelajaran dilakukan secara online karena harga kuota yang mahal karena tidak ada diberikan juga dana untuk kuota para siswa, biasanya juga itu siswa yang tinggal di daerah pedesaan kan jaringannya bisa lambat juga, faktor penghambat lainnya itu seperti kalau pada saat belajar online itu banyak siswa yang kurang fokus karena pembelajaran tidak tatap muka, sulit juga guru mengawasi satu-satu siswa yang bermain-main pada saat pembelajaran”.<sup>49</sup>

Kemudian wawancara dengan ibu Hj. Satriani AR, S.Pd., M.Pd. selaku wakil kepala sekolah SMAN 4 Bone, beliau menyatakan bahwa:

“Kurang lebih sama dengan jawaban dari guru sebelumnya, yang menjadi hambatan dalam proses pembelajaran daring yaitu keterbatasan guru dalam menggunakan alat elektronik, kurangnya kedisiplinan siswa dalam mengikuti proses pembelajaran”.<sup>50</sup>

Sejalan dengan hasil wawancara yang dilakukan oleh peneliti dengan ibu Andi Asdariah.,S.Pd.M.Pd. selaku guru di SMAN 4 Bone menjelaskan bahwa:

“faktor penghambat itu banyak dek mulai dari ada beberapa guru yang belum terlalu paham dengan teknologi jadi ada juga baiknya dilaksanakan itu pelatihan, terus kalau pembelajaran daring itu kebanyakan siswa itu merasa jenuh dalam belajar karena kalau pembelajaran daring kan siswa menatap layar hp atau laptop jadi kadang siswa ada yang mengantuk ada juga yang tidak fokus, kalau untuk siswa itu mungkin merasa terbebani dengan harga kuota yang mahal kan kalau penggunaan zoom berjam-jam banyak kuota na pake jadi kadang siswa yang ekonominya rendah merasa

<sup>49</sup> Ahmad,AR. S.Pd kepala sekolah SMA Negeri 4 Bone, selasa 19 Juli 2022

<sup>50</sup> Hj. Satriani AR., S.Pd., M.Pd. wakil kepala sekolah SMA Negeri 4 Bone, selasa 19 juli 2022



terbebani, jaringan juga kadang tidak stabil ada bebarap siswa atau guru juga merasa terkendala di jaringan”.<sup>51</sup>

Berdasarkan wawancara yang dilakukan peneliti dengan kepala sekolah dan salah satu guru SMAN 4 Bone faktor penghambat dalam pembelajaran daring yaitu jaringan internet yang kadang lambat, adanya rasa jenuh dan kurang semangat siswa dalam pembelajaran daring, harga kuota yang mahal dan masih ada beberapa guru yang belum terlalu paham menggunakan teknolomi.

### ***C. Pembahasan Penelitian***

Melalui data dan keterangan dari hasil penelitian yang mendeskripsikan kondisi di lapangan terkait kepemimpinan kepala sekolah dalam menerapkan pembelajaran daring ini dapat memberikan jawaban terhadap rumusan masalah dalam penelitian ini. Deskripsi yang terdapat dari hasil penelitian kemudian dirumuskan dengan teori yang ada untuk bisa mengetahui keadaan kepemimpinan kepala sekolah dalam menerapkan pembelajaran daring tersebut yang berkaitan dengan pelaksanaanya di lapangan. Data dan keterangan yang diperoleh dapat menjelaskan secara umum bagaimana kepemimpinan kepala sekolah dalam menerapkan pembelajaran dari di SMAN 4 Bone.

Kepala sekolah merupakan figur sentral sebagai pemimpin dalam dunia pendidikan. Kepala sekolah tidak hanya sekedar sebagai kepala sekolah yang selalu berhak menonjolkan kekuasaannya saja, akan tetapi lebih ditanamankan fungsinya sebagai pemimpin. Lembaga pendidikan senantiasa mendambakan profil pemimpin yang ideal dan dapat dijadikan contoh bagi kelompok yang dipimpinnya, dikarenakan dunia yang dipimpin adalah dunia pendidikan. Maka kepala sekolah harus mampu menjadi contoh bagi para tenaga pendidik dan kependidikan yang ada disekolahnya.

---

<sup>51</sup> Dr. Andi Asdariah, S.Pd., M.Pd guru SMA Negeri 4 Bone, selasa 19 Juli 2022

Setelah ditemukan data yang terkait dengan penelitian di bawah ini, dapat dilihat dari penelitian ini seperti berupa hasil dari observasi, wawancara dan dokumentasi yang mendukung, maka peneliti bisa menganalisa data temuan tersebut dengan teori yang ada. Hasil penelitian mendeskripsikan bagaimana kepemimpinan kepala sekolah dalam menerapkan pembelajaran daring di SMAN 4 Bone, model kepemimpinan yang diterapkan kepala sekolah dan faktor pendukung dan penghambat kepala sekolah dalam menerapkan pembelajaran daring. Hal tersebut akan disajikan dalam pembahasan hasil penelitian yaitu sebagai berikut:

1. Kepemimpinan kepala Sekolah dalam menerapkan pembelajaran daring di SMA NEGERI 4 BONE

Menghadapi tantangan pendidikan selama pandemi Covid-19 menuntut kepala sekolah sebagai pemimpin harus mampu menjamin kualitas pembelajaran yang berlangsung melalui pelaksanaan fungsi kepemimpinan. Kepala sekolah sebagai pemimpin lembaga pendidikan dituntut untuk melakukan berbagai inovasi sebagai bentuk penyesuaian terhadap kebutuhan dan kondisi yang sedang berlangsung sehingga pelayanan pendidikan tetap berlangsung dengan mengutamakan keselamatan dan kesehatan warga sekolah.

Hasil penelitian menunjukkan bentuk kepemimpinan yang dilakukan kepala sekolah dalam menerapkan pembelajaran daring di SMAN 4 Bone yaitu: melakukan pengambilan kebijakan/keputusan, pemberian motivasi dan evaluasi

- a. Pengambilan keputusan/kebijakan

Pada dasarnya seluruh kegiatan yang berlangsung dalam sebuah sekolah merupakan akibat atau konsekuensi dari berbagai keputusan yang diambil pimpinan atau kepala sekolah. Keberhasilan dalam mencapai sasaran secara efektif atau mengalami kegagalan ditentukan oleh ketepatan dari berbagai keputusan yang

diambil kepala sekolah sebagai pemimpin. Pengambilan keputusan atau kebijakan pada masa pandemi Covid-19 ini sangat penting, terlebih lagi karena terkait dengan implementasi kebijakan dari pusat atau pemerintah<sup>52</sup>.

Dari hasil penelitian dan observasi peneliti yang diperoleh menunjukkan bahwa pengambilan keputusan/kebijakan yang dilakukan oleh kepala sekolah di SMAN 4 Bone terkait pembelajaran daring, antara lain:

- 1) Kebijakan dalam kegiatan pembelajaran di masa pandemi Covid-19 dilaksanakan secara daring dan luring, pembelajaran jarak jauh atau daring dilakukan melalui aplikasi Zoom, Whatsapp, google classroom dan Email, untuk pembelajaran luring atau tatap muka dilakukan dengan kebijakan yang telah diatur oleh pemerintah menggunakan kebijakan *New Normal* yaitu mematuhi protokol kesehatan serta hanya dihadiri oleh 50% peserta didik dengan waktu pembelajaran maksimal 3 jam.
- 2) Kebijakan dalam pendanaan di masa pandemi Covid-19 seperti mengganggu kuota untuk guru dan murid sebagai penunjang proses pembelajaran daring.
- 3) Kebijakan dalam pengadaan sarana dan prasarana diantaranya pengadaan alat untuk memenuhi protokol kesehatan seperti sabun, *hand sanitizer*, *wwestafel*, masker, *desinfektan*, dan lain-lain, untuk pengadaan sarana pembelajaran seperti laptop, komputer, serta media-media penunjang pembelajaran.

Kepala sekolah SMAN 4 Bone telah melaksanakan tugasnya sebagai pemimpin di lingkungan sekolah. Kebijakan kepala sekolah SMAN 4 Bone selama masa pandemi Covid-19 mengacu pada keputusan Bupati Bone dengan menerapkan pembelajaran jarak jauh. Kepala sekolah bersama para guru membuat

---

<sup>52</sup> Feby Hartika Putri, "Kepemimpinan Kepala Sekolah Pada Masa Pandemi Covid-19 di Madrasah Aliyah Swasta Darul Ikhwan Batang Hari", Skripsi (Jambi: Jur. Manajemen Pendidikan Fak. Tarbiyah dan Keguruan UIN Sulthan Thaha Saifuddin Jambi, 2021), h. 45

strategi dalam melaksanakan pembelajaran daring seperti memanfaatkan teknologi untuk tetap melaksanakan proses belajar-mengajar seperti whatsapp, zoom, google meet, classroom, youtube dan lain-lain. Pilihan aplikasi ini disesuaikan dengan kondisi siswa dan guru. Guru harus kreatif dalam memilih metode dan media pembelajaran.

#### b. Pemberian Motivasi

Motivasi adalah dorongan besar yang menggerakkan seseorang bertingkah laku. Dorongan ini berada pada diri seseorang untuk melakukan sesuatu sesuai dengan dorongan dalam dirinya. Oleh karena itu perbuatan seseorang yang didasarkan atas motivasi yang menadaserinya. Maka kepala sekolah harus mampu memberi motivasi dan menjadi motivasi bagi orang-orang di lingkungan sekolah baik itu guru, siswa maupun yang lainnya agar terus meningkatkan kualitas dirinya. Dalam hal ini berdasarkan hasil penelitian kepemimpinan kepala sekolah SMAN 4 Bone sebagai motivator diantaranya:

- 1) Memberikan fasilitas terbaik selama pembelajaran daring seperti memberikan kuota bagi guru dan murid.
- 2) Memberikan penghargaan bagi siswa yang berprestasi
- 3) Memberikan motivasi ke guru untuk membuat materi pembelajaran menjadi menarik sehingga dalam proses pembelajaran siswa tidak merasa bosan.

Hasil penelitian yang diperoleh menunjukkan bahwa sebagai seorang motivator kepala sekolah SMAN 4 Bone selama pandemi Covid-19 memberikan banyak berbagai bimbingan, masukan serta kata-kata motivasi yang membangun guru, sehingga saat guru sedang berada di fase bawah atau kurang semangat bisa terbagun kembali. Pemberian motivasi oleh kepala sekolah SMAN Bone biasanya dilakukan via online ataupun secara langsung ketika bertemu di sekolah.

Selain itu bentuk motivasi yang diberikan kepala sekolah yakni berupa penghargaan pada guru sebagai apresiasi atas kinerja yang telah dicapai.

### c. Evaluasi

Evaluasi pada dasarnya adalah suatu proses menentukan nilai terhadap aktivitas pembelajaran yang dilakukan, dalam hal ini pembelajaran daring yang disesuaikan dengan tujuan. Tujuan evaluasi yaitu melihat sejauh mana perkembangan, pencapaian serta efisiensi guru dalam kegiatan belajar mengajar. Dalam kegiatan evaluasi tentu berkaitan dengan penilaian, karena penilaian bagian dari evaluasi itu sendiri. Penilaian dilakukan untuk mengetahui penguasaan dan pemahaman siswa terhadap materi pelajaran.<sup>53</sup>

Berdasarkan hasil data dan observasi pelaksanaan evaluasi yang dilakukan kepala sekolah SMAN 4 Bone terkait pembelajaran daring diantaranya:

- 1) Melakukan rapat evaluasi terkait pembelajaran selama masa pandemi Covid19
- 2) Mengadakan pelatihan yang ditujukan untuk melatih para guru untuk meningkatkan kinerjanya khususnya di masa pandemi Covid-19 seperti pelatihan multimedia terkait pemanfaatan media dalam proses pembelajaran.

Berdasarkan hasil penelitian dan observasi, selama pandemi Covid-19 para guru diharuskan mengikuti kegiatan untuk pengembangan diri untuk meningkatkan kemampuan dan menambah inspirasi dalam melaksanakan pembelajaran yang efisien dan menyenangkan agar tujuan pembelajaran dapat tercapai. Pada kegiatan tersebut, setiap wali kelas diberikan kesempatan untuk sharing terkait dengan

---

<sup>53</sup> Roikha Fatikhatul Jannah, "Evaluasi Pembelajaran Sistem Daring Pada Siswa Kelas IV di MI Al-Ittihad Dukuhbenda Desa Bujil Kecamatan Bumijawa Kabupaten Tegal", Skripsi (Purwokerto: Jur. Pendidikan Guru Madrasah Ibtidaiyah Fak. Tarbiyah dan Ilmu Keguruan IAIN Purwokerto, 2021), hlm. 55

kemajuan belajar, keikutsertaan peserta didik dalam pembelajaran daring serta kesulitan belajar peserta didik.

Kegiatan evaluasi kepala sekolah SMAN 4 Bone sudah sesuai dengan tujuan dari evaluasi itu sendiri yaitu untuk mengumpulkan informasi, menentukan nilai dan manfaat dari kegiatan yang dievaluasi, mengontrol, memperbaiki, dan mengambil keputusan mengenai kegiatan tersebut. Di mana kepala sekolah SMAN 4 Bone mengadakan rapat atau kegiatan evaluasi untuk menilai hasil dari kegiatan yang dilakukan, apakah sudah sesuai dengan apa yang telah ditetapkan atau harus dilakukan perbaikan agar kegiatan pendidikan sekolah menjadi terarah hingga tercapainya tujuan sekolah tersebut.

2. Model kepemimpinan kepala sekolah SMA NEGERI 4 BONE selama pelaksanaan pembelajaran daring.

Model kepemimpinan adalah cara yang dipergunakan pemimpin dalam mempengaruhi pengikutnya. Model kepemimpinan merupakan suatu pola perilaku seorang pemimpin yang khas pada saat mempengaruhi anak buahnya, apa yang dipilih pemimpin untuk dikerjakan, cara pemimpin bertindak dalam mempengaruhi anggota kelompok membentuk model kepemimpinannya.<sup>54</sup>

Hasil penelitian yang diperoleh menunjukkan bahwa model kepemimpinan yang diterapkan bapak Ahmad. AR. S.Pd selaku kepala sekolah SMAN 4 Bone adalah model kepemimpinan demokratis. Model kepemimpinan demokratis memiliki karakteristik seorang penguasa yang berbau dengan masyarakat dan memahami kondisi lingkungan. Hal ini tercermin dari sikap bapak dalam menyusun program pembelajaran selama pandemi Covid-19, dimana dalam hal pengambilan keputusan kepala sekolah selalu memusyawarahkan dengan para guru maupun wali siswa, selain itu beliau juga menerima berbagai masukan serta

---

<sup>54</sup> Ngalim Purwanto, *Administrasi dan Supervisi Pendidikan*. (Bandung: Rosdakarya 2009) hlm. 28

pendapat guru sebagai bahan pertimbangan dalam pengambilan keputusan. Sebagaimana Samsu (2014) mengatakan bahwa gaya kepemimpinan demokratis adalah suatu kemampuan dalam mempengaruhi orang lain agar dapat bersedia untuk bekerja sama dalam mencapai tujuan yang sudah ditetapkan dengan berbagai cara atau kegiatan yang dapat dilakukan dimana ditentukan bersama antara bawahan dan pimpinan<sup>55</sup>.

Alasan penggunaan model kepemimpinan demokratis ini adalah karena SMAN 4 Bone merupakan sebuah lembaga pendidikan yang terstruktur dan sistematis. Selain itu bapak selaku kepala sekolah berpendapat bahwasanya dengan penggunaan model demokratis ini guru lebih terbuka serta merasa memiliki peran dalam penentuan kebijakan di sekolah. Disisi lain hubungan antara guru dan kepala sekolah lebih harmonis dan bersifat kekeluargaan, hal ini karena tidak adanya batasan dalam mengemukakan pendapat atau masukan.

### 3. Faktor Pendorong dan Faktor Penghambat Kepala Sekolah dalam Pelaksanaan Pembelajaran Daring.

#### a. Faktor Pendorong

Berdasarkan hasil penelitian menunjukkan bahwa ada beberapa yang menjadi faktor pendorong kepala sekolah dalam pelaksanaan pembelajaran daring yaitu:

- 1) Adanya jaringan internet yang dapat dimanfaatkan untuk melaksanakan pembelajaran daring.

Internet sangat berperan penting dalam perkembangan dunia pendidikan, peranan internet diantaranya sebagai sumber informasi dan data, serta sebagai sarana untuk bertukar data dan informasi yang tidaklah dibatasi oleh ruang dan waktu. Bukti nyata dari penggunaan ini adalah manfaat internet untuk kegiatan pembelajaran seperti untuk meningkatkan wawasan dan pengetahuan, sebagai

---

<sup>55</sup> Samsu, "Manajemen dan Kepemimpinan Pendidikan". Jambi 2022. (CV Diandra Kreatif) h. 21

sarana untuk meningkatkan hubungan/ komunikasi antara siswa dan guru, sebagai media praktik dari teori yang telah didapatkan dari pembelajaran yang telah diikuti<sup>56</sup>. Hal ini sejalan dengan penelitian bahwa internet berpengaruh terhadap keberhasilan pembelajaran daring, tanpa adanya internet dan teknologi peserta didik tidak akan mengikuti proses pembelajaran yang akan menunjang keberhasilan pembelajaran dan pada akhirnya hubungan interaksi antara guru dan siswa mustahil terjadi. Internet inilah yang pada akhirnya akan menunjang keberhasilan pembelajaran daring, sesuai dengan hasil penelitian yang dikemukakan oleh bapak Ahmad selaku kepala sekolah di SMA Negeri 4 Bone bahwa media internet merupakan faktor pendorong yang dapat digunakan untuk media dalam pembelajaran daring.

## 2) Adanya Media elektronik

Dalam melaksanakan pembelajaran secara daring, media pembelajaran seperti elektronik merupakan faktor pendukung untuk berlangsungnya proses pelaksanaan pembelajaran secara daring, karena media ini sangat membantu dalam pelaksanaan pembelajaran daring untuk menghubungkan antara siswa dan guru yang dapat dilakukan secara jarak jauh dengan memanfaatkan jaringan. Sejalan dengan penelitian Safitri, (2021) bahwa media elektronik seperti laptop komputer dan handphone sangat berperan penting dalam pembelajaran online, karena media ini dapat terhubung dengan jaringan internet dan bisa mengisi program aplikasi yang dapat digunakan dalam pembelajaran daring seperti aplikasi whatsapp, zoom, google classrom dll<sup>57</sup>. Sesuai dengan hasil penelitian

---

<sup>56</sup> Anwar Muttaqin, "Kepemimpinan Kepala Sekolah dalam Meningkatkan Kinerja Guru di Masa Pandemi Covid-19 di SDIT Harapan Bunda Purwokerto", *Skripsi* (Purwokerto: Jur Manajemen Pendidikan Islam UIN Prof. KH.Saifuddin Zuhri, 2022), h. 106

<sup>57</sup> Ardila Safitri. "Penggunaan Handphone dalam Pembelajaran Online Kelas VII Madrasah Tsanawiyah Al-Khoriyah Sungai Asam Kecamatan Pasar Kota Jambi", *Skripsi* (Jambi: Jur Pendidikan Agama Islam Fak Tarbiyah dan Kuguruan UIN Sultan Thaha Saifuddin Jambi, 2021) h. 58



yang dikemukakan oleh Bapak Ahmad selaku kepala sekolah SMAN 4 Bone bahwa salah satu faktor pendukung pembelajaran daring yaitu alat-alat elektronik seperti hp dan laptop karena jika alat ini tidak ada pembelajaran daring tidak dapat telaksana

### 3) Adanya Fasilitas Kuota Guru

Dengan adanya bantuan fasilitas kuota untuk para guru membuat guru lebih mudah mengakses internet dalam pelaksanaan pembelajaran daring dan dapat meringankan beban guru karena tidak lagi mengeluarkan biaya untuk membeli kuota yang bisa dikatakan pada pertemuan virtual yang paling dibutuhkan adalah kuota. Sejalan dengan penelitian yang dilakukan Andini, (2021) bahwa dengan adanya bantuan kuota sangat membantu dalam hal memotivasi pada pembelajaran dari dimana guru lebih bersemangat untuk memberikan materi-materi pembelajaran yang lebih kreatif yang dapat mempermudah siswa untuk belajar dan dapat meringankan beban guru dalam hal mengeluarkan uang untuk membeli kuota sehingga guru tidak ada alasan lagi mengatakan pembelajaran tidak optimal karena terkendala kuota internet<sup>58</sup>. Sesuai dengan hasil penelitian yang dikemukakan oleh bapak Ahmad selaku kepala sekolah dan ibu Andi Asdariah selaku salah satu guru di SMA Negeri 4 Bone bahwa faktor pendorong dalam pelaksanaan pembelajaran daring yaitu adanya dana untuk fasilitas kuota guru, jadi para guru bersemangat untuk mengajar dan tidak perlu lagi membeli kuota dan tidak merasa terbebani.

### 4) Adanya kegiatan pelatihan guru

Sistem pembelajaran daring merupakan sistem pembelajaran tanpa tatap muka secara langsung antara guru dan siswa tetapi dilakukan melalui online

---

<sup>58</sup> Andini, "Efektivitas Bantuan Kuota Pemerintah Terhadap Pembelajaran Daring Studi Kasus SMAN 2 Takalar Desa Pappa Kecamatan Pattalassang Kabupaten Takalar", *Skripsi* (Makassar: Jur. Pendidikan Sosiologi Fak. Keguruan dan Ilmu Pendidikan Universitas Muhammadiyah Makassar, 2021), h. 52

menggunakan jaringan internet. Guru harus memastikan kegiatan belajar mengajar tetap belajar, meskipun peserta didik berada di rumah. Solusinya guru dituntut dapat mendesai media pembelajaran sebagai inovasi dengan memanfaatkan media daring. Sehingga diperlukannya kegiatan pelatihan bagi guru yang ditujukan ahah para guru dapat meningkatkan kinerjanya. Sejalan dengan peneltian yang dilakukan Zahra (2020) bahwa karateristik guru menjadi faktor penentu keberhasilan dalam pembelajaran secara daring karena guru memainkan peran sentral dalam efektivitas pemebelajaran secara daring<sup>59</sup>. Hasil penelitian yang dikemukakan oleh bapak Ahmad selaku kepala sekolah dan ibu andi Asdariah selaku salah satu guru bahwa dengan adanya pelatihan yang ditujukan kepada guru untuk meningkatkan kinerja guru supaya lebih kreatif dalam mengajar di masa pandemi sehingga hal ini dapat menjadi faktor pendorong dalam pelaksanaan pembelajaran daring di SMAN 4 Bone.

#### b. Faktor Penghambat

Berdasarkan hasil penelitian menenunjukkan bahwa ada beberapa yang menjadi faktor penghambat kepala sekolah dalam pelaksanaan pembelajaran daring yaitu:

##### 1) Jaringan Internet yang Lambat

Salah satu masalah utama yang banyak dihadapi selama masa pembelajaran daring adalah jaringan internet yang lambat. Padahal pembelajarab daring sangat membutuhkan jaringan internet yang cukup kuat karena menggunakan aplikasi yang membutuhkan jaringan seperti whatsapp, google meet, google classroom, youtube dll, tanpa adanya jaringan yang kuat proses pembelajaran daring akan terkendala seperti video yang tiba-tiba terhenti atau suara yang putus-putus, permasalahan ini akan menyebabkan pemebelajarn tidak efektif dan murid tidak dapat menyerap informasi yang disampaikan guru. Menurut penelitian Muttaqin,

---

<sup>59</sup>Siti Ervina Zaha, "Pembelajaran Daring Mata Pelajaran Al Islam di SMA Muhammadiyah 1 Palangka Raya", *Skripsi* (Palangka Raya: IAIN Palangkaraya, 2020), h.65

(2022) menjelaskan bahwa negara Indonesia menempati negara dengan urutan terbawah dari negara OECD terkait terbatasnya ketersediaan akses jaringan internet. Inilah yang menjadi tantangan bagi Kementerian Pendidikan dalam memaksimalkan potensi yang ada.<sup>60</sup> Hasil penelitian yang telah dikemukakan oleh bapak Ahmad selaku kepala sekolah di SMAN 4 Bone bahwa para siswa yang tinggal di daerah pedesaan memiliki jaringan yang lambat, dan menurut pendapat salah satu guru SMAN 4 Bone ibu Andi Asdariah bahwa jaringan sering tidak stabil dan beberapa siswa maupu guru merasa tekendala di jaringan ketika proses pembelajaran daring berlangsung, sehingga hal ini menjadi faktor penghambat dan mempengaruhi proses pembelajaran daring di SMAN 4 Bone. Sejalan dengan penelitian yang dilakukan Sina et al., (2021) bahwa terdapat pengaruh signifika antara penggunaan internet pada pembelajaran daring terhadap hasil minat belajar siswa dan menjadi faktor penghambat pembelajaran daring jika jaringan tidak stabil.<sup>61</sup>

## 2) Harga Kuota Internet yang Mahal

Selain jaringan internet yang sangat lambay terutama untuk siswa yang berada di daerah pedesaan, tantangan dan halangan pembelajaran daring selanjutnya adalah harga kuota internet yang terlalu mahal. Seperti kita ketahui bahwa kuota yang dibutuhkan dalam pembelajaran dari membutuhkan kuota yang banyak, sementara rata-rata harga paket internt tergolong cukup mahal terutama bagi masyarakat yang berpendapatan rendah. Berdasarkan hasil wawancara yang telah dilakukan, menuru bapak ahmad selaku kepala sekolah SMAN 4 Bone menjelaskan bahwa faktor penghambat pembelajaran daring yaitu harga kuota

---

<sup>60</sup>Anwar Muttaqin, "Kepemimpinan Kepala Sekolah dalam Menigkatkan Kinerja Guru di Masa Pandemi Covid-19 di SDIT Harapan Bunda Purwekerto", Skripsi (Purwokerto: Jur Manajemen Pendidikan Islam UIN Prof. KH.Saifuddin Zuhri, 2022), h. 106

<sup>61</sup> Gotlif Onirca Sina, Stanislaus Amsikan, Cecilia Novaianti Salsinha, "Pengaruh Penggunaan Jaringan Internet Pada Pembelajaran Daring dan Minat Belajar Terhadap Hasil Belajar Mahasiswa", Jurnal Ilmu Pendidikan Matematika, 2021) 6 (3), h. 115

yang mahal, jadi bapak ahmad selaku kepala sekolah merasa kasihan dan terbebani terhadap para siswa karena setiap siswa memiliki ekonomi yang berbeda-beda dan juga merasa bingung karena untuk dana kuota siswa itu tidak dianggarkan. Sejalan dengan pendapat ibu Andi Asdariah menjelaskan bahwa para siswa merasa terbebani dengan harga kuota yang mahal, pada saat pembelajaran daring memanfaatkan aplikasi seperti zoom yang memakan kuota yang cukup banyak sehingga banyak siswa yang ekonominya rendah merasa terbebani. Hal ini menyebabkan bahwa dengan harga kouta yang cukup mahal menjadi faktor penghambat dalam pelaksanaan pembelajaran daring. Sejalan dengan penelitian yang dilakukan Ningsih & Zulela, (2021) berdasarkan hasil wawancara yang mereka lakukan bahwa salah satu kendala pembelajaran jarak jauh secara online adalah biaya untuk pembelian kuota yang mahal, untuk melakukan pembelajaran online selama beberapa bulan tentunya akan dipelukan kuota yang lebih banyak dan otomatis akan meningkatkan biaya pembelian kuota internet.

### 3) Kurangnya fokus siswa selama pembelajaran daring

Konsentrasi belajar merupakan hal yang penting dalam proses pembelajaran, karena tanpa konsentrasi pembelajaran akan menjadi sia-sia. Konsentrasi belajar telah dialami para siswa selama pembelajaran daring, berbeda pada saat pembelajaran yang dilakukan secara langsung karena proses pembelajaran dilakukan dengan berinteraksi dan bertatap muka langsung antara guru dan siswa sehingga informasi yang disampaikan guru lebih jelas. Sedangkan pembelajaran daring tidak bertatap muka secara langsung dengan guru dan guru tidak dapat mengawasi siswa secara langsung. Hal ini membuat para siswa banyak bermain-main karena merasa tidak diawasi oleh guru secara langsung. Para guru juga kesulitan memantau perkembangan siswa. Berdasarkan hasil penelitian yang

dilakukan, menurut pendapat bapak Ahmad selaku kepala sekolah SMA Negeri 4 Bone bahwa selama belajar onlie banyak siswa yang kurang fokus karena pembelajaran tidak tatap muka dan guru juga sulit untuk mengawasi siswa yang bermain-main saat pembelajaran berlangsung pendapat yang sama juga dikemukakan oleh ibu Andi Asdariah selaku salah satu guru SMAN 4 Bone bahwa selama pembelajaran daring kebanyakan siswa merasa jenuh karena siswa menatap hp atau laptop yang membuat para siswa gampang mengantuk dan juga tifak fokus. Sehingga hal ini menjadi faktor penghambat dalam pembelajaran daring. Sejalan dengan penelitian yang dilakukan Arlavinda & Pujiastuti, (2022) bahwa selama pembelajaran daring minat belajar siswa menjadi turun dan siswa merasa bosan karen tidak bertemu dengan guru dan temannya secara langsung. Minat belajar siswa sangat berpengaruh terhadap pembelajaran daring, jika siswa tidak minat belajar maka proses pembelajaran daring tifak efektif<sup>62</sup>

#### 4) Guru masih belum lihai menggunakan teknologi

Selama ini masyarakat hanya mengenal proses belajar secara tatap muka. Proses pembelajaran secara daring masih sangat langka dilakukan sehingga perubahan sistem belajar dari tatap muka menjadi daring membuat banyak pihak harus segera berasaptasi dengan teknologi. Penggunaan tekonolgi yang harus dipelajari mulai dari perangkat keras *heardware* dan *software* maupun aplikasi. Ada beberapa pihak guru yang tidak terlalu paham menjalankan fitur ini sehingga pembelajaran tidak maksimal. Berdasarkan hasil penelitian, menurut Ibu Andi Asdariah salah satu guru SMA Neger 4 Bone bahwa salah satu faktor penghambat pembelajaran daring yaitu ada beberapa guru yang belum terlalu paham dengan teknologi jadi baiknya dilaksanakan pelatihan bagi guru untuk lebih meningkatkan

---

<sup>62</sup>Viria Arlavinda dan Heni Pujiastuti, "Pengaruh Pembelajaran Daring Terhadap Minat Belajar Matematika Sisw SMP Pada Masa Pandemi Covid-19", Jurnal Pendidikan Matematika Undiksha, 2021) 12(2), h. 48

kemampuan. Sejalan dengan penelitian yang dilakukan Irmawati, (2022) bahwa selama pembelajaran daring karakteristik guru memiliki pengaruh terhadap keberhasilan pembelajaran daring, oleh karena itu guru harus lebih ekstra dalam menjalankan prose pembelajaran , karena harus memikirkan situasi dan kondisi situasi belajar siswa dan diperlukannya kemampuan guru dalam mengoperasikan teknologi sebagai penunjang keberhasilan pembelajaran daring<sup>63</sup>



---

<sup>63</sup> Irmawati, “Analisis Faktor Keberhasilan Pembelajaran Dalam Jaringan (DARING) di SMP Pesantren Putri Yatama Kabupaten Gow”, Skripsi (Makassar: Jur Teknologi Pendidikan Fak. Keguruan dan Ilmu Pendidikan Universitas Muhammadiyah Mahassar, 2022) h. 67

## **BAB V**

### **PENUTUP**

#### ***A. Kesimpulan***

Berdasarkan uraian-uraian yang telah dikemukakan pada bab-bab sebelumnya, maka dapat ditarik kesimpulan bahwa:

1. Kepemimpinan kepala sekolah SMA Negeri 4 Bone terbilang sudah mendekati berhasil karena telah memenuhi indikator-indikator kepemimpinan kepala sekolah yang efektif. Pada masa pandemi kepala sekolah telah menjalankan fungsi, tugas dan peran kewajibannya, memahami serta pengambilan kebijakan yang telah disesuaikan dengan kebijakan dari pemerintah. Kegiatan motivasi yang dilakukan oleh kepala sekolah menimbulkan hasil berupa rasa semangat kerja yang tinggi yang dimiliki oleh para guru-guru serta para siswa SMA Negeri 4 Bone, kegiatan evaluasi kepala sekolah SMA Negeri 4 Bone sudah sesuai dengan tujuan dari evaluasi itu sendiri yaitu mengumpulkan informasi, menentukan nilai dan manfaat dari kegiatan evaluasi, mengontrol, memperbaiki dan mengambil keputusan mengenai kegiatan tersebut.
2. Model kepemimpinan yang digunakan oleh kepala sekolah SMA Negeri 4 Bone bapak Ahmad. AR. S.Pd adalah gaya kepemimpinan demokratis, beliau menerapkan dan menentukan kebijakan yang bersifat opsional, dimana dalam hal pengambilan keputusan kepala sekolah selalu memusyawarahkan dengan para guru maupun wali siswa, selain itu beliau juga menerima berbagai masukan serta pendapat guru sebagai bahan pertimbangan dalam pengambilan keputusan.

3. Faktor pendorong dan penghambat kepala sekolah SMA Negeri 4 Bone bapak Ahmad. AR. S.Pd dalam menerapkan pembelajaran daring yaitu:

a. Faktor Pendorong

- 1) Adanya jaringan internet
- 2) Adanya media elektronik
- 3) Adanya fasilitas kuota guru
- 4) Adanya pelatihan guru

b. Faktor penghambat

- 1) Jaringan internet yang lambat
- 2) Harga kuota internet yang mahal
- 3) Kurangnya fokus siswa selama pembelajaran daring
- 4) Guru masih belum lihai menggunakan teknologi

### ***B. Implikasi Penelitian***

Saran yang dapat peneliti berikan yaitu sesuai dengan apa yang peneliti telisi di lapangan dengan melakukan wawancara, bahwa saran ini hanya sebagai masukan atau kritikan yang dapat dijadikan acuan oleh kepala sekolah maupun seluruh guru sebagai bahan pertimbangan.

Berdasarkan data yang ditemukan, peneliti menyarankan beberapa hal terkait kepemimpinan Kepala Sekolah dalam menerapkan pembelajaran daring di SMAN 4 Bone yaitu:

1. Diharapkan kualitas kepemimpinan kepala sekolah dalam hal ini peran dan fungsi kepala sekolah sebagai pemimpin terus ditingkatkan, seperti meningkatkan kualitas pendidikannya ke jenjang pendidikan yang lebih tinggi, selalu komitmen melaksanakan perannya karena maju atau mundurnya suatu lembaga tidak akan lepas dari peran seorang pemimpin yang profesional.



2. Diharapkan kepada seluruh warga sekolah baik guru maupun siswa di SMAN 4 Bone agar terus membantu kepala sekolah dalam melakukan perannya.
3. Diharapkan kepala sekolah agar lebih memberikan fasilitas yang baik selama masa pandemi seperti tempat sampah khusus limbah medis agar mengantisipasi penyebaran Covid-19.
4. Tetap menerapkan protokol kesehatan di lingkungan sekolah untuk mengatasi penyebaran Covid-19.



## DAFTAR PUSTAKA

- Aji, Rizqon Halal Syah “Dampak Covid-19 pada Pendidikan Indonesia: Sekolah, Keterampilan, dan Proses Pembelajaran”, *Jurnal Sosial dan Budaya Syar-I* 7, No. 5 (2020)
- Andini. (2021). *Efektivitas Bantuan Kuota Pemerintah Terhadap Pembelajaran Daring Studi Kasus SMAN 2 Takalar Desa Pappa Kecamatan Pattallassang Kabupaten Takalar*. Universitas Muhammadiyah Makassar.
- Arlavinda, V., & Pujiastuti, H. (2022). Pengaruh Pembelajaran Daring terhadap Minat Belajar Matematika Siswa SMP pada Masa COVID-19. *Jurnal Pendidikan Matematika Undiksha*, 12(2), 45–54. <https://doi.org/10.23887/jjpm.v12i2.34786>
- Dewi, Wahyu Aji Fatma “Dampak Covid-19 Terhadap Implementasi Pembelajaran Daring di Sekolah Dasar” *Jurnal Ilmu Pendidikan* 2, No. 1 (2020)
- Hidaya, Khotimah Taufik Nur “Manajemen dan Kepemimpinan Kepala Sekolah dalam Meningkatkan Kinerja Guru”, *Skripsi Salatiga: Fak Tarbiyah dan Keguruan IAIN Salatiga*, 2019
- Irmawati. (2022). Analisis Faktor Keberhasilan Pembelajaran Dalam jaringan (Daring) di SMP Pesantren Putri Yatama Kabupaten Gowa. In *7787*. Universitas Muhammadiyah Makassar.
- Isriyati, “Peranan Kepemimpinan Kepala PAUD Formal Terhadap Profesionalitas Guru”. Semarang (2020)
- Kementerian Agama RI, *AL-Qur'an dan Terjemahan* Jakarta: Penerbit Sahifa, 2014.
- Kementerian Kesehatan, *Panduan dan Pelaporan Penelitian Kualitatif*, Edisi I Jakarta: Lembaga Penerbit Badan Penelitian dan Pengembangan Kesehatan, 2018).
- Kementerian Pendidikan dan Kebudayaan, *Panduan Kerja Kepala Sekolah* Jakarta: Direktorat Pembina Tenaga Kependidikan, 2017.
- Kompri, *Standardisasi Kompetensi Kepala Sekolah* (Cet. 1; Jakarta: Kencana, 2017).
- Kustandi, dan Darmawan, *Pengembangan Media Pembelajaran*, (Jakarta: Kencana, 2020)
- Makki, M. Ismail dan Aflahah, *Konsep Dasar Belajar dan Pembelajaran* (Pemekasan: Duta Media Publishing, 2019)
- Malyana, Andasia “Pelaksanaan Pembelajaran Daring dan Luring dengan Metode Bimbingan Berkelanjutan pada Guru Sekolah Dasar di Teluk Betung Utara Bandar Lampung” *Jurnal ilmiah Pendidikan Dasar Indonesia* 2, no.1 (2020)

- Muttaqin, A. (2022). Kepemimpinan Kepala Sekolah Dalam Meningkatkan Kinerja Guru di Masa Pandemi Covid-19 di SDIT Harapan Bunda Purwokerto. In *Inspirasi Manajemen Pendidikan* (Vol. 08, Issue 03). UIN Prof. KH. Saifuddin Zuhri.
- Moleong, J Lexy. (2007). *Metodologi Penelitian Kualitatif*, Bandung: PT Remaja Rosdakarya Offset.
- Ningsih, I. F., & Zulela. (2021). Kendala Pembelajaran Jarak Jauh (PJJ) Secara Online Selama Masa Pandemi Covid-19 di Sekolah Dasar. *JIKAP PGSD: Jurnal Ilmiah Ilmu Kependidikan*, 5(1), 68.
- Noor, Juliansyah *Metode Penelitian: Skripsi, Tesis, Disertasi, dan Karya Ilmiah* (Cet VII; Jakarta; Kencana, 2017)
- Palupi Sulistiani. 2020. Model Kepemimpinan Kepala Sekolah Dalam Meningkatkan Kualitas Proses Pembelajaran Peserta Didik Di SD Muhammadiyah Condongcatur Depok Sleman Yogyakarta. *Skripsi*. Yogyakarta: Universitas Islam Indonesia.
- Pohan, Albert Efendi, *Konsep Pembelajaran Daring Berbasis Pendekatan Ilmiah*, (Jawa Tengah: CV. Sarnu Untung, 2020)
- Purwanto, Nurtanio Agus *Kepemimpinan Pendidikan* (Yogyakarta: Interlude, 2019)
- Purwanto, M. N. (2009). *Administrasi dan Supervisi Pendidikan* (19th ed.). Rosdakarya.
- Putri, F. H. (2021). *Kepemimpinan Kepala Sekolah Pada Masa Pandemi Covid-19 di Madrasah Aliyah Swasta Darul Ikhwan Batang Hari* (Vol. 7, Issue 1) [UINSulthanThahaSaifuddinJambi].  
[https://www.researchgate.net/publication/269107473\\_What\\_is\\_governance/link/548173090cf22525dcb61443/download%0Ahttp://www.econ.upf.edu/~reynal/Civilwars\\_12December2010.pdf%0Ahttps://thinkasia.org/handle/11540/8282%0Ahttps://www.jstor.org/stable/41857625](https://www.researchgate.net/publication/269107473_What_is_governance/link/548173090cf22525dcb61443/download%0Ahttp://www.econ.upf.edu/~reynal/Civilwars_12December2010.pdf%0Ahttps://thinkasia.org/handle/11540/8282%0Ahttps://www.jstor.org/stable/41857625)
- Putria Hilna, dkk, “Analisis Proses Pembelajaran Dalam Jaringan (Daring) Masa Pandemi Covid-19 pada Guru Sekolah Dasar”, *Jurnal Basicedu* 4, No. 4 (2020)
- Roikha Fatikhatul Janah. (2021). *Evaluasi Pembelajaran Sistem Daring Pada Siswa Kelas IV Mi Al-Ittihad Duku Benda Desa Bujil Kecamatan Bumijawa Kabupaten Tegal*[IAINPurwokerto].  
[http://repository.iainpurwokerto.ac.id/id/eprint/11317%0Ahttp://repository.iainpurwokerto.ac.id/11317/2/ROIKHA\\_FATIKHATUL\\_JANAH\\_EVALUASI\\_PEMBELAJARAN\\_SISTEM\\_DARING\\_PADA\\_SISWA\\_KELAS\\_IV\\_MI\\_AL-ITTIHAD\\_DUKUHBENDA.Pdf](http://repository.iainpurwokerto.ac.id/id/eprint/11317%0Ahttp://repository.iainpurwokerto.ac.id/11317/2/ROIKHA_FATIKHATUL_JANAH_EVALUASI_PEMBELAJARAN_SISTEM_DARING_PADA_SISWA_KELAS_IV_MI_AL-ITTIHAD_DUKUHBENDA.Pdf)
- Sa'adah, M. (2018). Kepemimpinan Sekolah Berbasis Pendidikan Multikultural. *Agrin vol.6, no.2, December 2018*, 6,143.

- Safitri, A. (2021). *Penggunaan Handphone dalam Pembelajaran Online Kelas VIII Madrasah Tsanawiyah Al-Khoriyah Sungai Asam Kecamatan Pasar Kota Jambi*. UIN Sulthan Thaha Saifuddin Jambi.
- Samsu. (2022). *Manajemen dan Kepemimpinan Pendidikan* (Rusmini (ed.); 1st ed.). CV. Diandra Kreatif.
- Satuan Tugas Penanganan Covid-19. *Analisis Data Covid-19*. Jakarta: Satgas Covid-19, 2020
- Sayidah Nur, *Metodologi Penelitian* (Cet I; Sidoarjo; Zifatama Jawara, 2018)
- Siahaan, Matdio “Dampak Pandemi Covid-19 Terhadap Dunia Pendidikan”, *Jurnal Kajian Ilmiah*, no. 1 (2020)
- Sidikin, Ali dan Afreni Hamidah “Pembelajaran Daring di Tengah Wabah Covid-19” *Jurnal Ilmiah Pendidikan Biologi* 6, no 2, (2020)
- Sina, G. O., Amsikan, S., & Salsinha, C. N. (2021). Pengaruh Penggunaan Jaringan Internet Pada Pembelajaran Daring Dan Minat Belajar Terhadap Hasil Belajar Mahasiswa. *MATH-EDU: Jurnal Ilmu Pendidikan Matematika*, 6(3), 115–122. <https://doi.org/10.32938/jipm.6.3.2021.115-122>
- Sugiyono, *Memahami Penelitian Kualitatif* (Cet. 25; Bandung: Alfabeta, 2009)
- Sutono. 2019. Kepemimpinan Otentik Dalam Organisasi. *Jurnal Psikologi Islam* . 70.
- Usman, Husaini dan Purnomo Setiady Akbar, *Metodologi Penelitian Sosial*, Edisi II (Cet. I; Jakarta: Sinar Grafika Offset, 2008)
- Zahra, S. E. (2020). *Pembelajaran Daring Pada Mata Pelajaran Al Islam Di SMA Muhammadiyah 1 Palangka Raya*. IAIN Palangka Raya.

## LAMPIRAN

### A. Data Observasi

1. Gambaran Umum Lokasi Penelitian
2. Profil SMA Negeri 4 Bone
3. Visi, misi dan Tujuan SMA Negeri 4 Bone
4. Struktur Organisasi SMA Negeri 4 Bone
5. Keadaan Sarana dan Prasarana SMA N 4 Bone
6. Keadaan Guru SMA Negeri 4 Bone
7. Keadaan Siswa SMA Negeri 4 Bone

### B. Data Wawancara

1. Kepala Sekolah
  - a. Bagaimana kepemimpinan bapak selaku kepala sekolah dalam menerapkan pembelajaran daring di SMA Negeri 4 Bone
  - b. Bagaimana model kepemimpinan bapak selama pelaksanaan pembelajaran daring di SMA Negeri 4 Bone
  - c. Apa saja faktor pendorong dan faktor penghambat bapak dalam pelaksanaan pembelajaran daring di SMA Negeri 4 Bone
2. Wakil Kepala Sekolah
  - a. Menurut ibu selaku wakil kepala sekolah bagaimana melihat kepemimpinan kepala sekolah dalam menerapkan pembelajaran daring di SMA Negeri 4 Bone
  - b. Bagaimana ibu melihat model kepemimpinan yang kepala sekolah terapkan selama pelaksanaan pembelajaran daring di SMA Negeri 4 Bone
  - c. Apa saja faktor pendorong dan faktor penghambat dalam pelaksanaan pembelajaran daring di SMA Negeri 4 Bone
3. Guru
  - a. menurut ibu selaku guru bagaimana melihat kepemimpinan kepala sekolah dalam menerapkan pembelajaran daring di SMA Negeri 4 Bone

- b. Bagaimana ibu melihat model kepemimpinan yang kepala sekolah terapkan selama pelaksanaan pembelajaran daring di SMA Negeri 4 Bone
- c. Apa saja faktor pendorong dan faktor penghambat ibu selaku guru dalam pelaksanaan pembelajaran daring di SMA Negeri 4 Bone



C. Dokumentasi





UNIVERSITAS ISLAM NEGERI  
**ALAUDDIN**  
MAKASSAR









KEPUTUSAN DEKAN FAKULTAS TARBİYAH DAN KEGURUAN  
UIN ALAUDDIN MAKASSAR  
NOMOR: 2080 TAHUN 2020

TENTANG

PEMBIMBING PENELITIAN DAN PENYUSUNAN SKRIPSI MAHASISWA

DEKAN FAKULTAS TARBİYAH DAN KEGURUAN UIN ALAUDDIN MAKASSAR SETELAH:

- Membaca** : Surat Ketua Jurusan/Prodi Manajemen Pendidikan Islam Fakultas Tarbiyah dan Keguruan UIN Alauddin Makassar, Tanggal **10 Agustus 2020** tentang Permohonan Penetapan Pembimbing Skripsi mahasiswa a.n. Dandi Ersi Andhy, NIM **20300117051**, dengan judul **"Upaya Kepala Sekolah dalam Menerapkan Pembelajaran Daring di SMAN 1 Ajangale Kab. Bone"**.
- Menimbang** : 1. Bahwa untuk membantu penelitian dan penyusunan skripsi mahasiswa tersebut, dipandang perlu untuk menetapkan Pembimbing Penelitian dan Penyusunan Skripsi Mahasiswa tersebut di atas.  
2. Bahwa mereka yang ditetapkan dalam keputusan ini dipandang cakap dan memenuhi syarat untuk melaksanakan tugas sebagai Pembimbing Penelitian dan Penyusunan Skripsi Mahasiswa tersebut.
- Mengingat** : 1. Undang-Undang RI Nomor 20 Tahun 2003 tentang Sistem Pendidikan Nasional;  
2. Peraturan Pemerintah RI Nomor 4 Tahun 2014 tentang Penyelenggaraan Pendidikan Tinggi dan Pengelolaan Perguruan Tinggi;  
3. Keputusan Presiden RI Nomor 57 Tahun 2005 tentang Perubahan IAIN Alauddin Makassar menjadi Universitas Islam Negeri (UIN) Alauddin Makassar;  
4. Peraturan Menteri Agama RI Nomor 3 Tahun 2018 tentang Perubahan Kedua atas Peraturan Menteri Agama RI Nomor 25 Tahun 2013 tentang Organisasi dan Tata Kerja UIN Alauddin Makassar;  
5. Peraturan Menteri Agama Nomor 20 Tahun 2014 jo. Peraturan Menteri Agama Nomor 8 Tahun 2016 tentang Statuta UIN Alauddin Makassar;  
6. Keputusan Menteri Pendidikan dan Kebudayaan RI Nomor 032/U/1996 tentang Kriteria Akreditasi Program Studi pada Perguruan Tinggi untuk Program Sarjana;  
7. Keputusan Rektor UIN Alauddin Makassar Nomor 226.D Tahun 2019 tentang Pedoman Edukasi UIN Alauddin Makassar;  
8. Keputusan Rektor UIN Alauddin Makassar Nomor 527 Tahun 2020 tentang Kalender Akademik UIN Alauddin Makassar Tahun Akademik 2020/2021.  
9. Daftar Isian Penggunaan Anggaran (DIPA) BLU Fakultas Tarbiyah dan Keguruan UIN Alauddin Makassar Tahun Anggaran 2020.

MEMUTUSKAN

- Pertama** : Mengangkat/menunjuk saudara:  
1. **Nursalam, S.Pd., M.Si.** (sebagai pembimbing pertama)  
2. **Dra. Hamsiah Jafar, M.Hum** (sebagai pembimbing kedua)
- Kedua** : Tugas pembimbing adalah memberikan bimbingan dalam segi bahasa, metodologi, isi, dan teknis penulisan sampai selesai dan mahasiswa tersebut lulus dalam ujian;
- Ketiga** : Segala biaya yang berkaitan dengan penerbitan keputusan ini dibebankan kepada anggaran DIPA BLU UIN Alauddin Makassar tahun Anggaran 2020;
- Keempat** : Keputusan ini berlaku sejak tanggal ditetapkannya dan apabila terdapat kekeliruan di dalam penetapannya akan diadakan perubahan/perbaikan sebagaimana mestinya;
- Keputusan ini disampaikan kepada tiap-tiap yang bersangkutan untuk diketahui dan dilaksanakan dengan penuh tanggung jawab.



Ditetapkan di : Samata Gowa  
Pada tanggal : 24 Agustus 2020

Dekan,  
Dr. H. Maljuni, S.Ag., M.Pd.I.  
NIP 197810112005011006

Tembusan:

1. Rektor UIN Alauddin Makassar;
2. Subbag Akademik, Kemahasiswaan, dan Alumni Fakultas Tarbiyah dan Keguruan;



KEPUTUSAN DEKAN FAKULTAS TARBIIYAH DAN KEGURUAN  
UIN ALAUDDIN MAKASSAR  
NOMOR: 3857 TAHUN 2021

TENTANG  
PANITIA/DEWAN PENGUJI KUALIFIKASI PROPOSAL SKRIPSI

DEKAN FAKULTAS TARBIIYAH DAN KEGURUAN UIN ALAUDDIN MAKASSAR SETELAH:

- Memhaca** : Surat Ketua Jurusan/Prodi Manajemen Pendidikan Islam Fakultas Tarbiyah dan Keguruan UIN Alauddin Makassar, Tanggal 05 November 2021 tentang Permohonan Ujian Kualifikasi Proposal Skripsi mahasiswa a.n. Dandi Ersya Andhy NIM 20300117051 dengan judul: "Kepemimpinan Kepala Sekolah dalam Menerapkan Pembelajaran Daring di SMAN 1 Ajangale Kabupaten Bone".
- Menimbang** : 1. Bahwa untuk melaksanakan Ujian Kualifikasi Proposal Skripsi mahasiswa tersebut di atas, dipandang perlu menetapkan Panitia/Dewan Penguji.  
2. Bahwa mereka yang tersebut namanya dalam Keputusan ini dipandang cakap untuk melaksanakan tugas Ujian Kualifikasi Proposal Skripsi tersebut.
- Mengingat** : 1. Undang-Undang RI Nomor 20 Tahun 2003 tentang Sistem Pendidikan Nasional;  
2. Peraturan Pemerintah RI Nomor 4 Tahun 2014 tentang Penyelenggaraan Pendidikan Tinggi dan Pengelolaan Perguruan Tinggi;  
3. Peraturan Presiden RI Nomor 57 Tahun 2005 tentang Perubahan IAIN Alauddin Makassar menjadi Universitas Islam Negeri (UIN) Alauddin Makassar;  
4. Keputusan Menteri Agama Nomor 289 tahun 1993 jo Nomor 202 B tahun 1998 tentang Pemberian Kuasa dan Wewenang Menandatangani Surat Keputusan;  
5. Peraturan Menteri Agama RI Nomor 3 Tahun 2018 tentang Perubahan Kedua atas Peraturan Menteri Agama RI Nomor 25 Tahun 2013 tentang Organisasi dan Tata Kerja UIN Alauddin Makassar;  
6. Peraturan Menteri Agama RI Nomor 20 Tahun 2014 jo Peraturan Menteri Agama RI Nomor 8 Tahun 2016 tentang Statuta UIN Alauddin Makassar;  
7. Keputusan Rektor UIN Alauddin Makassar Nomor 226.D Tahun 2019 tentang Pedoman Edukasi UIN Alauddin Makassar;  
8. Keputusan Rektor UIN Alauddin Makassar Nomor 569 Tahun 2021 tentang Penetapan Kalender Akademik UIN Alauddin Makassar Tahun Akademik 2021/2022;  
9. Daftar Isian Penggunaan Anggaran (DIPA) BLU Fakultas Tarbiyah dan Keguruan UIN Alauddin Makassar Tahun Anggaran 2021.

MEMUTUSKAN

- Menetapkan**  
**Pertama** : Membentuk Panitia/Dewan Penguji Kualifikasi Proposal Skripsi Saudara: **Dandi Ersya Andhy, NIM 20300117051** dengan komposisi:  
**Penanggung Jawab** : Dr. H. A. Marjuni, S. Ag., M. Pd. I  
**Ketua Sidang** : Nursalam, S. Pd., M. Si.  
**Sekretaris Sidang** : Dra. Hamsiah Djafar, M. Hum.  
**Penguji I** : Prof. Dr. H. Moh. Natsir Mahmud, M. A.  
**Penguji II** : Muh. Anwar HM, S. Ag., M. Pd.  
**Pelaksana** : Dr. Nurmiati, S. Pd. I., M. Pd. I
- Kedua** : Panitia/Dewan Penguji Kualifikasi Proposal Skripsi bertugas untuk mempersiapkan dan melaksanakan ujian terhadap mahasiswa tersebut;
- Ketiga** : Segala biaya yang timbul akibat dikeluarkannya Keputusan ini dibebankan kepada Anggaran DIPA BLU UIN Alauddin Makassar Tahun Anggaran 2020 sesuai dengan ketentuan dan peraturan yang berlaku;
- Keempat** : Keputusan ini mulai berlaku sejak tanggal ditetapkan dan apabila di kemudian hari terdapat kekeliruan/kesalahan di dalamnya akan diperbaiki sebagaimana mestinya;
- Keputusan ini disampaikan kepada tiap-tiap yang bersangkutan untuk dilaksanakan dengan penuh tanggung jawab.

Ditetapkan di : Samata-Gowa  
tanggal : 12 November 2021

Dekan  
  
Dr. H. A. Marjuni, S. Ag., M. Pd. I  
NIP. 197810112005011006

Tembusan:

1. Rektor UIN Alauddin Makassar;
2. Peringgal.



KEMENTERIAN AGAMA REPUBLIK INDONESIA  
UNIVERSITAS ISLAM NEGERI (UIN) ALAUDDIN  
MAKASSAR FAKULTAS TARBIYAH DAN  
KEGURUAN

Kampus II: Jl. H. M. Yasin Limpo No. 36, Gowa, Telp. (0411) 882862  
Halo UIN Alauddin: 1500363, Fax. 0411-8221400, Email: ftk@uin-alauddin.ac.id, Website:

ftk.uin-alauddin.ac.id

Nomor :B-978/UN.06/FTK/PP.00.9/02/2022  
2022 Sifat

Gowa, 18 Februari  
: Biasa

Lamp. : 1 (satu) Rangkap DraftSkripsi

Hal : **Pemohonan Izin Penelitian Penyusunan Skripsi**

Kepada Yth.  
Kepala/Pimpinan  
Sekolah SMA NEGERI 4 BONE  
Di Tempat

*Assalamu Alaikum Wr. Wb.*

Dengan hormat disampaikan bahwa mahasiswa(i) Universitas Islam Negeri Alauddin Makassar dengan identitas di bawah ini:

Nama : Dandi ErsaAndhy  
NIM : 20300117051  
Semester/T.A. : IX (Sembilan)/T.A. 2021  
2022 Fakultas: Tarbiyah danKeguruan  
Jurusan/Prodi : Manajemen Pendidikan Islam (MPI)  
Alamat : Desa Benteng Tellue, Kec. Amali, Kab.Bone

bermaksud melakukan penelitian dalam rangka penyusunan skripsi sebagai salah satu syarat untuk memperoleh gelar Sarjana Pendidikan (S.Pd.) dengan judul skripsi: **Kepemimpinan Kepala Sekolah dalam Menerapkan Pembelajaran Daring di SMA Negeri 4 Bone.**

Dengan Dosen Pembimbing:

1. Nursalam, S.Pd.,M.Si.
2. Dra. Hamsiah Djafar,M.Hum.

Untuk maksud tersebut, kami mengharapkan kiranya kepada mahasiswa(i) tersebut dapat diberi izin untuk melakukan penelitian di **SMA Negeri 4 Bone, Kec. Ajangale, Kab. Bone** dari tanggal 11 juli 2022 s.d. 10 agustus 2022.

Demikian surat permohonan ini dibuat, atas perhatian dan kerjasamanya diucapkan terima kasih.

Wassala

m,

Dr. H. A. Marjuni, S.Ag.,  
M.Pd.I.



Tembusan:

1. Rektor UIN Alauddin Makassar (sebagailaporan)
2. Mahasiswa yangbersangkutan
3. Arsip



PEMERINTAH PROVINSI SULAWESI SELATAN  
DINAS PENDIDIKAN  
UPT SMA NEGERI 4 BONE

Alamat : Jl. Jend. Ahmad Yani ( 0485 ) 320065 Pompanua



**SURAT KETERANGAN**

Nomor : 420/132- UPT SMA.4/BONE/DISDIK

Yang bertanda tangan di bawah ini, Kepala SMA Negeri 4 Bone Kabupaten Bone Provinsi Sulawesi Selatan menerangkan bahwa :

Nama : DANDI ERSANDHY  
NIM : 20300117051  
Tempat/Tgl. Lahir : Kolaka, 3 November 1999  
Fakultas : Tarbiyah dan Keguruan  
Program Studi : Manajemen Pendidikan Islam  
Alamat : Desa Benteng Tellu Kec. Amali Kab. Bone

Benar telah mengambil data / Melakukan Penelitian pada SMA Negeri 4 Bone Kab. Bone yang dilaksanakan dari Tanggal 11 Juli s.d. 10 Agustus 2022.

Dengan judul Penelitian "KEPEMIMPINAN KEPALA SEKOLAH DALAM MENERAPKAN PEMBELAJARAN DARING DI UPT SMA NEGERI 4 BONE"

Demikian Surat Keterangan ini diberikan untuk dipergunakan sebagaimana mestinya.

Pompanua, 19 Juli 2022

Kepala Sekolah,



Ahmad. AR, S.Pd

NIP. 19660711 199412 1 003