

**PERBANDINGAN KEPUASAN PUBLIK ATAS PELAYANAN  
ONLINE DAN OFFLINE PADA DINAS PENANAMAN MODAL  
DAN PELAYANAN TERPADU SATU PINTU PROVINSI  
SULAWESI SELATAN**



**SKRIPSI**

*Diajukan untuk Memenuhi Salah Satu Syarat Guna Memperoleh Gelar  
Sarjana Ekonomi (S.E) pada Perbankan Syariah  
Fakultas Ekonomi Dan Bisnis Islam  
UIN Alauddin Makassar*

Oleh:

**FIRZA AGUSTIANTI MASYKUR**

**NIM. 90500118088**

**JURUSAN PERBANKAN SYARIAH  
FAKULTAS EKONOMI DAN BISNIS ISLAM  
UNIVERSITAS ISLAM NEGERI ALAUDDIN MAKASSAR  
2023**

## **PERNYATAAN KEASLIAN SKRIPSI**

Mahasiswa yang bertanda tangan dibawah ini:

Nama : Firza Agustianti Masykur  
Nim : 90500118088  
Tempat/Tgl Lahir : Makassar, 22 Agustus 2000  
Jurusan : Perbankan Syariah  
Fakultas : Ekonomi dan Bisnis Islam  
Alamat : BTN. Minasaupa Blok M 19 no. 10. Rappocini,  
Kelurahan Gunung Sari, Kota Makassar, Provinsi Sulsel  
Judul : “Perbandingan Kepuasan Publik Atas Pelayanan *Online*  
dan *Offline* Pada Dinas Penanaman Modal dan Pelayanan  
Terpadu Satu Pintu Provinsi Sulawesi Selatan”.

Menyatakan dengan sesungguhnya dan penuh kesadaran bahwa skripsi ini benar adanya hasil karya sendiri. Jika dikemudian hari terbukti bahwa ini merupakan duplikat, tiruan, plagiat, atau dibuat oleh orang lain, sebagian atau seluruhnya, maka skripsi ini dan gelar yang diperoleh karenanya batal demi hukum.

Gowa 10 Agustus 2021

Penyusun,

Firza Agustianti Masykur  
Nim: 90500118088

## PENGESAHAN SKRIPSI



KEMENTERIAN AGAMA RI  
UNIVERSITAS ISLAM NEGERI ALAUDDIN MAKASSAR  
**FAKULTAS EKONOMI DAN BISNIS ISLAM**

Kampus I: Jl. S. Alauddin No. 63 Makassar Tlp. (0411) 864924 Fax. 864923  
Kampus II: Jl. H. M. Yasin Lingsu No. 36 Samata Sanggaminasa-Gowa Tlp. (0411) 841879 Fax. 8231400

### PENGESAHAN SKRIPSI

Skripsi yang berjudul **“Perbandingan Kepuasan Publik Atas Pelayanan Online dan Offline Pada Dinas Penanaman Modal dan Pelayanan Terpadu Satu Pintu Provinsi Sulawesi Selatan”** yang disusun oleh **Firza Agustianti Masykur (90500118088)**, mahasiswa Jurusan Perbankan Syariah pada Fakultas Ekonomi Dan Bisnis Islam, Universitas Islam Negeri Alauddin Makassar, telah diuji dan dipertahankan dalam sidang munaqasyah yang diselenggarakan pada tanggal 24 Agustus 2023 bertepatan dengan tanggal 7 Shaffar 1445 H dan dinyatakan telah dapat diterima sebagai salah satu syarat untuk memperoleh gelar sarjana Ekonomi pada Fakultas Ekonomi dan Bisnis Islam.

Samata-Gowa, Agustus 2023  
7 Shaffar 1445 H

### DEWAN PENGUJI

Ketua	: Prof. Dr. H. Abustani Ilyas, M.Ag.	
Sekretaris	: Dr. Muh. Wahyuddin Abdullah, SE., M.St., Ak.	
Penguji I	: Dr. Sitti Fatimah, S.E., M.M.	
Penguji II	: Dr. Ilham Gani, SE., M.M	
Pembimbing I	: Dra. Hj. Nuraeni Gani, M.M	
Pembimbing II	: Samsul, S.AB., MA.	

Diketahui Oleh:  
Dekan Fakultas Ekonomi dan Bisnis Islam  
UIN Alauddin Makassar

Prof. Dr. H. Abustani Ilyas, M.Ag  
NIP.19661130 199303 1 003

## **KATA PENGANTAR**

Segala puji kita panjatkan kehadirat Allah SWT yang menciptakan langit dan bumi dan seisinya, serta menciptakan pergantian siang dan malam, Atas berkat Rahmat dan Hidayahnya sehingga penulis diberikan kelancaran serta umur yang Panjang dalam menyelesaikan tugas skripsi ini. Shalawat teriring salam tak lupa dihanturkan kepada Baginda Nabiullah Muhammad Saw. Beliau tidak lelah mengajak ummatnya untuk mendekatkan diri kepada perbuatan yang makruf dan menjauhkan diri terhadap perbuatan yang munkar. Semoga kasih dan sayang selalu tercurahkan kepada Nabi Muhammad Saw. keluarga, sahabat dan para ummatnya.

Penulis menyadari dalam membuat suatu karya tulis ilmiah seperti skripsi, tidak terlepas dari bimbingan moril dan masukan yang dapat membantu penulis dalam proses penyelesaian skripsi ini. Olehnya itu penulis ingin mengucapkan terima kasih kepada banyak pihak yang membantu penulis dalam merealisasikan penyelesaian skripsi ini diantaranya:

1. Bapak Prof. Hamdan Juhannis M.A, Ph.D, selaku Rektor UIN Alauddin Makassar dan para Wakil rektor serta seluruh staf dan jajarannya atas segala fasilitas yang diberikan dalam menimbah ilmu.
2. Bapak Prof. Dr. H. Abustani Ilyas, M.Ag, selaku Dekan Fakultas Ekonomi dan Bisnis Islam UIN Alauddin Makassar beserta para Wakil Dekan I, Dekan

II, Dekan III atas segala fasilitas yang diberikan dan senantiasa memberikan dorongan, bimbingan, dan nasehat kepada penulis.

3. Ismawati, SE., M.Si., selaku ketua Jurusan dan Dr. Sudirman, SE., M.Si., selaku Sekretaris Jurusan, beserta staf dan pegawai/dosen Jurusan Perbankan Syariah Fakultas Ekonomi dan Bisnis Islam UIN Alauddin Makassar.
4. Ibu Dra. Hj. Nuraeni Gani, M.M, selaku Pembimbing I dan Bapak Samsul,S.A.B.,MA selaku Pembimbing II yang senantiasa selalu sabar dalam memberikan petunjuk dan nasihat yang baik hingga pada tahap penyelesaian ini.
5. Ibu Dr. Sitti Fatimah, S.E., M.M selaku Penguji I dan bapak Dr. Ilham, S.E., M.M, selaku Penguji II yang telah mengarahkan saya dalam proses penyelesaian skripsi ini.
6. Seluruh staf akademik, dan tata usaha serta staf Jurusan Perbankan Syariah UIN Alauddin Makassar.
7. Orang tua penulis Ayah Masykur Rahman dan Ibu Kamsiah.K yang senantiasa memberi dukungan dan doa untuk penulis. Terima kasih atas semua jasa dan doa-doa ayah dan ibu, semoga Allah senantiasa melimpahkan rahmat dan keberkahannya.
8. Seluruh teman-teman angkatan 2018 jurusan perbankan syariah, terima kasih untuk empat tahunnya yang penuh warna. Dari kalian saya belajar dan mengetahui banyak hal terutama pada arti pertemanan tanpa mengenal perbedaan. Sehat dan sukses selalu untuk kalian,sampai bertemu di tangga kesuksesan.

Akhirnya dengan segala keterbukaan dan ketulusan, harapan penulis agar skripsi ini kedepannya dapat dijadikan referensi untuk penelitian selanjutnya dan dapat bermanfaat bagi pihak yang membutuhkan. Meskipun dalam penyusunan skripsi ini masih memiliki beberapa keterbatasan ataupun kekurangan, kita sebagai manusia hanya bisa berusaha dan mengerahkan semua kemampuan dan kembali kepada Allah karena kesempurnaan hanya milik Allah.

Makassar, Agustus 2023

Penyusun

Firza Agustianti Masykur  
**90500118088**

## DAFTAR ISI

<b>HALAMAN JUDUL .....</b>	<b>1</b>
<b>PERNYATAAN KEASLIAN SKRIPSI .....</b>	<b>i</b>
<b>PENGESAHAN SKRIPSI.....</b>	<b>ii</b>
<b>DAFTAR ISI.....</b>	<b>vi</b>
<b>DAFTAR TABEL .....</b>	<b>viii</b>
<b>DAFTAR GAMBAR.....</b>	<b>ix</b>
<b>ABSTRAK .....</b>	<b>x</b>
<b>BAB I PENDAHULUAN.....</b>	<b>1</b>
A. Latar Belakang .....	1
B. Rumusan Masalah .....	6
C. Hipotesis.....	6
D. Definisi Operasional .....	7
E. Tujuan dan Manfaat Penelitian.....	9
<b>BAB II TINJAUAN TEORI.....</b>	<b>11</b>
A. Teori Komparatif (Perbandingan) .....	11
B. Kepuasan Publik.....	12
C. Pelayanan Publik .....	16
D. Kualitas Pelayanan ( <i>Service Of Excellence</i> ) .....	20
E. Pengertian <i>Online</i> .....	24
F. Pengertian <i>Offline</i> .....	25
G. Pelayanan <i>Online</i> dan <i>Offline</i> dalam Perspektif Islam.....	25
H. Peneliti Terdahulu .....	26
I. Hubungan Antar Variabel.....	30
J. Kerangka Berpikir .....	30
<b>BAB III METODE PENELITIAN .....</b>	<b>31</b>
A. Jenis, Lokasi dan Waktu Penelitian .....	31
B. Populasi dan sampel .....	31
C. Jenis data .....	33
D. Metode Pengumpulan Data .....	34

E. Instrumen Penelitian.....	34
F. Teknik Pengelolaan dan Analisis Data .....	35
<b>BAB IV HASIL PENELITIAN DAN PEMBAHASAN.....</b>	<b>40</b>
A. Gambaran Umum Dinas Penanaman Modal dan Pelayanan Terpadu Satu Pintu (DPMPTSP) Provinsi Sulawesi Selatan .....	40
B. Deskripsi dan Penelitian.....	48
C. Hasil Instrumen Penelitian .....	50
D. Pembahasan.....	70
<b>BAB V PENUTUP.....</b>	<b>81</b>
A. Kesimpulan .....	81
B. Saran.....	82
<b>DAFTAR PUSTAKA .....</b>	<b>84</b>
<b>LAMPIRAN.....</b>	<b>89</b>
<b>RIWAYAT HIDUP.....</b>	<b>120</b>



## DAFTAR TABEL

Tabel 2. 1 Peneliti Terdahulu .....	25
Tabel 3. 1 Pengukuran Skala Likert.....	35
Tabel 4. 1 Karakteristik Responden Berdasarkan Jenis Kelamin .....	49
Tabel 4. 2 Karakteristik Responden Berdasarkan Usia.....	50
Tabel 4. 3 Hasil Uji Validitas Atas Pelayanan Offline .....	51
Tabel 4. 4 Hasil Uji Validitas Variabel Atas Pelayanan Online .....	52
Tabel 4. 5 Hasil Uji Realibilitas.....	53
Tabel 4. 6 Hasil Uji Normalitas Kolmonogrov-Smirnov Test atas pelayanan Offline .....	54
Tabel 4. 7 Hasil Uji Normalitas Kolmonogrov-Smirnov Test atas pelayanan Online.....	55
Tabel 4. 8 Tanggapan terhadap kepuasan atas pelayanan offline .....	56
Tabel 4. 9 Tanggapan terhadap pelayanan offline .....	57
Tabel 4. 10 Tanggapan terhadap kepuasan atas pelayanan online.....	61
Tabel 4. 11 Tanggapan terhadap pelayanan online.....	63
Tabel 4. 12 Uji Hipotesis Independent T – Test Sampel Variabel Kepuasan.....	67
Tabel 4. 13 Group Statistik Variabel Kepuasan Publik X1 .....	68
Tabel 4. 14 Uji Hipotesis Independent T – Test Sampel Variabel Kualitas Pelayanan ....	68
Tabel 4. 15 Group Statistik Variabel Kualitas Pelayanan X2 .....	69
Tabel 4. 16 Hasil Pengujian Hipotesis .....	69

## **DAFTAR GAMBAR**

Gambar 2. 1 Kerangka Berpikir.....	30
Gambar 4. 1 Struktur Organisasi DPMPTSP Provinsi Sulsel.....	48

## ABSTRAK

**Nama : Firza Agustianti Masykur**

**Nim : 90500118088**

**Judul : Perbandingan Kepuasan Publik Atas Pelayanan *Online Dan Offline*  
Pada Dinas Penanaman Modal Dan Pelayanan Terpadu Satu Pintu  
Provinsi Sulawesi Selatan**

---

Pelayanan publik pada hakekatnya adalah penyampaian pelayanan yang bermutu kepada masyarakat, yang merupakan perwujudan dari tugas-tugas pelayan publik. Pemerintah sebagai lembaga yang menyelenggarakan pelayanan publik melaksanakan pelayanan tersebut dengan tetap memperhatikan prinsip-prinsip pedoman. Pelayanan publik yang prima merupakan salah satu aspek yang dapat mempengaruhi pelayanan dalam hal kebahagiaan public. Kepuasan ini dapat dicapai jika pelayanan yang diberikan sesuai dengan standar pelayanan yang telah ditetapkan.

Tujuan penelitian ini untuk mengetahui apakah terdapat perbedaan kepuasan publik atas pelayanan *online* dan *offline* pada dinas penanaman modal dan pelayanan terpadu satu pintu provinsi sulawesi selatan sebagai objek penelitian.

Penelitian ini merupakan jenis penelitian kuantitatif dengan metode komparatif, yang menggambarkan suatu variabel atau keadaan yang diteliti berdasarkan fakta atau apa adanya dengan menggunakan data-data yang bersifat angka yang dapat diperoleh dari tabulasi angket atau kuisioner. Pengujian hipotesis dalam penelitian ini menggunakan Uji Independent t Sampel.

Adapun hasil penelitian ini menunjukkan bahwa terdapat perbedaan kepuasan publik atas pelayanan *Online* dan *Offline* pada dinas penanaman modal dan pelayanan terpadu satu pintu provinsi Sulawesi selatan.

**Kata kunci: Kepuasan Publik, Kualitas Pelayanan, *Online, Offline***

# BAB I

## PENDAHULUAN

### A. Latar Belakang

Pemerintah harus mampu memberikan pelayanan terbaik kepada masyarakat dalam menghadapi era saat ini yang penuh dengan peluang dan permasalahan. Pelayanan yang ditawarkan harus difokuskan untuk memenuhi tuntutan dan menjamin kebahagiaan pengguna jasa guna mendorong persaingan dalam penyediaan jasa, baik berupa barang maupun jasa.<sup>1</sup>

Instansi pemerintah memainkan peran penting di sektor publik untuk memastikan keberlanjutannya. Mereka melayani masyarakat dengan menawarkan layanan, tetapi agar layanan tersebut diperbarui, mereka juga harus mematuhi standar layanan internal organisasi.<sup>2</sup> Menurut Kasim, masyarakat semakin menitikberatkan pada amanat dan fungsi utama aparatur pemerintah karena mendapatkan pelayanan yang baik adalah hak masyarakat, dan aparatur dituntut untuk melakukannya dengan prinsip pelayanan yang lugas, cepat, tepat, tertib, murah, , transparan, dan tidak diskriminatif. Namun, ada lebih dari itu.<sup>3</sup>

Tanggung jawab utama Dinas Penagihan Modal dan Pelayanan Terpadu Pintu Provinsi Sulawesi Selatan adalah membantu pemerintah dalam penyelenggaraan pemerintahan di bidang promosi potensi sumber daya yang ada untuk menarik investor menanamkan modalnya di Sulawesi Selatan dan PR. Badan tersebut didirikan berdasarkan Peraturan Daerah Nomor 23 Tahun 2001

---

<sup>1</sup> Sunarto and Budi Mulyawan, "Kualitas Pelayanan Perizinan Pada Dinas Penanaman Modal Dan Pelayanan Terpadu Satu Pintu (Dpmptsp) Kabupaten Indramayu (Studi Tentang Pengurusan Surat Izin Usaha)," *Jurnal Aspirasi* 9, no. 2 (2019): 121–134.

<sup>2</sup> Zaina Ruma & Burhanuddin Herlinda, "Pengaruh Kualitas Pelayanan Terhadap Tingkat Kantor Dinas Penanaman Modal Pelayanan Terpadu Satu Pintu ( Dpmptsp ) Kabupaten Barru," *Jurnal Ekonomi dan Bisnis* 5, no. 2 (2022): 1497–1512.

<sup>3</sup> Sunarto and Mulyawan, "Kualitas Pelayanan Perizinan Pada Dinas Penanaman Modal Dan Pelayanan Terpadu Satu Pintu (Dpmptsp) Kabupaten Indramayu (Studi Tentang Pengurusan Surat Izin Usaha)."

dan berdasarkan Peraturan Daerah Nomor 12 Tahun 2009. Jenis modal yang dikelola adalah investasi langsung. Dalam hal ini, pemerintah memberikan fasilitas Penanaman Modal Asing (PMA) dengan menyembunyikan modal dalam negeri (PMDN), yaitu pengungkapan pajak yang meliputi Pajak Pertambahan Nilai (PPN), Pajak Impor Barang Modal, Pajak Bumi dan Izin Mendirikan Bangunan (PBB), antara lain hal lainnya, di Provinsi Sulawesi Selatan.<sup>4</sup>

Contoh nyata dari dedikasi kota Makassar dalam meningkatkan pelayanan dan menawarkan pelayanan terpadu untuk memudahkan masyarakat dan dunia usaha dalam memperoleh perizinan adalah pembentukan perizinan terpadu dan penyertaan modal kota. Pelayanan perizinan yang prima merupakan salah satu cara pemerintah melayani masyarakat; merupakan pelayanan terpadu satu pintu yang menganut prinsip pelayanan jelas, sederhana, pasti, aman, efektif, efisien, dan transparan. Ini juga akuntabel, partisipatif, ekonomis, adil, dan merata.<sup>5</sup>

Pelaksanaan perizinan terpadu dan partisipasi ibu kota Makassar menunjukkan dedikasi kota Makassar untuk memberikan pelayanan yang lebih baik dan menawarkan pelayanan terpadu untuk mempermudah penduduk setempat dan dunia usaha untuk mendapatkan izin. Pelayanan prima perizinan adalah jenis pelayanan publik yang dapat diterima oleh masyarakat; merupakan pelayanan terpadu satu pintu yang dapat mencerminkan suatu bentuk pelayanan yang sesuai dengan prinsip pelayanan jelas, sederhana, pasti, aman, efektif, efisien, transparan. Juga akuntabel, partisipatif, ekonomis, adil dan merata.<sup>6</sup>

---

<sup>4</sup> Suambri Hasanuddin, "Pengembangan Kompetensi Pegawai Pada Dinas Penanaman Modal Dan Pelayanan Terpadu Satu Pintu Provinsi Sulawesi Selatan," *Studi, Program Administrasi, Ilmu Manajemen, Konsentrasi Daya, Sumber* (2018).

<sup>5</sup> Evy Urmilasari & M. Andi Rusli, "Analisis Pelayanan Perizinan Di Badan Perizinan Terpadu Dan Penanaman Modal Kota Makassar," *Jurnal Ilmu Pemerintahan* 6, no. 1 (2013): 51.

<sup>6</sup> Muh. Rizal Syam, "Penyelenggaraan Perizinan Bidang Pendidikan Di Dinas Penanaman Modal Dan Pelayanan Terpadu Satu Pintu Provinsi Sulawesi Selatan Skripsi," *Program studi Pemerintahan, Ilmu* (2022), <http://repository.unhas.ac.id/id/eprint/13932/>.

Pelayanan publik pada hakekatnya adalah penyampaian pelayanan yang bermutu kepada masyarakat, yang merupakan perwujudan dari tugas-tugas pelayan publik. Pemerintah sebagai lembaga yang menyelenggarakan pelayanan publik melaksanakan pelayanan tersebut dengan tetap memperhatikan prinsip-prinsip pedoman. Pelayanan publik menurut Pasal 1 Ayat 1 Undang-Undang Nomor 25 Tahun 2009 Tentang Pelayanan Publik adalah kegiatan atau rangkaian kegiatan yang dilakukan dalam rangka pemenuhan kebutuhan pelayanan sesuai dengan peraturan perundang-undangan – peraturan perundang-undangan bagi setiap warga negara dan penduduk untuk barang, jasa, dan/atau pelayanan administrasi yang disediakan oleh penyelenggara pelayanan publik. Pasal 1 ayat (2) Undang-Undang Nomor 25 Tahun 2009 menyebutkan bahwa semua negara adalah penyelenggara pelayanan, khususnya penyelenggara negara. Syarat yang harus diikuti oleh penyedia jasa dalam menyampaikan jasa adalah memberikan jasa yang baik, mudah, terjangkau, cepat, dan terukur. Hal ini sebagai upaya untuk membangun kembali kepercayaan masyarakat terhadap penyelenggaraan pelayanan publik. Akibatnya, untuk mengelola pelayanan publik yang efektif, pemerintah harus menyediakan infrastruktur yang memadai serta sumber daya staf yang berkualitas.<sup>7</sup>

Pelayanan pelanggan yang prima merupakan salah satu aspek yang dapat mempengaruhi pelayanan dalam hal kebahagiaan pelanggan; Kepuasan ini dapat dicapai jika pelayanan yang diberikan sesuai dengan standar pelayanan yang telah ditetapkan. Pemberian pelayanan yang prima kepada masyarakat yang merupakan perwujudan dari tugas aparat pemerintah sebagai pelayan masyarakat merupakan hakekat dari pelayanan publik. Sumber daya manusia yang memiliki

---

<sup>7</sup> Sumarjono Sumarjono, Subarkah Subarkah, and Suparnyo Suparnyo, "Pelaksanaan Pelayanan Perizinan Usaha Perdagangan Secara *Online* Oleh Dinas Penanaman Modal Dan Pelayanan Terpadu Satu Pintu Dalam Upaya Meningkatkan Investasi Di Kabupaten Kudus," *Jurnal Suara Keadilan* 19, no. 1 (2019).

manfaat memberikan pelayanan terbaik sangat penting untuk memberikan pelayanan terbaik dan menjamin kepuasan semua pihak yang terkait dengan perusahaan atau organisasi. Untuk mencapai kecepatan dan ketepatan pelayanan yang akan diberikan pelayanan yang baik juga perlu didukung ketersediaan dan kelengkapan produk yang dibutuhkan pelanggan, dan dijelaskan dalam Surah Al-A'raf ayat 157:<sup>8</sup>

الَّذِينَ يَتَّبِعُونَ الرَّسُولَ النَّبِيَّ الْأُمِّيَّ الَّذِي يَجِدُونَهُ مَكْتُوبًا عِنْدَهُمْ فِي التَّوْرَةِ وَالْإِنْجِيلِ يَأْمُرُهُمْ بِالْمَعْرُوفِ وَيَنْهَاهُمْ عَنِ الْمُنْكَرِ وَيُحِلُّ لَهُمُ الطَّيِّبَاتِ وَيُحَرِّمُ عَلَيْهِمُ الْخَبَائِثَ وَيَضَعُ عَنْهُمْ إِصْرَهُمْ وَالْأَغْلَالَ الَّتِي كَانَتْ عَلَيْهِمْ فَاَلَّذِينَ ءَامَنُوا بِهِ وَعَزَّرُوهُ وَنَصَرُوهُ وَاتَّبَعُوا النُّورَ الَّذِي أُنزِلَ مَعَهُ ۙ أُولَٰئِكَ هُمُ الْمُفْلِحُونَ

Terjemahan:

“(Yaitu,) orang-orang yang mengikuti Rasul (Muhammad), Nabi yang ummi (tidak pandai baca tulis) yang (namanya) mereka temukan tertulis di dalam Taurat dan Injil yang ada pada mereka. Dia menyuruh mereka pada yang makruf, mencegah dari yang mungkar, menghalalkan segala yang baik bagi mereka, mengharamkan segala yang buruk bagi mereka, dan membebaskan beban-beban serta belenggu-belenggu yang ada pada mereka. Adapun orang-orang yang beriman kepadanya, memuliakannya, menolongnya, dan mengikuti cahaya terang yang diturunkan bersamanya (Al-Qur’an), mereka itulah orang-orang beruntung”.

Tafsir menurut Tahlili menjelaskan tentang beberapa sifat Nabi Muhammad sebagai Rasulullah. Rasulullah merupakan Nabi yang Ummi, memerintahkan perbuatan *ma'ruf* dan melarang perbuatan mungkar, menghalalkan yang baik dan mengharamkan yang buruk.<sup>9</sup>

Berdasarkan tafsiran diatas jika dikaitkan dengan kepuasan publik hendaknya seseorang senantiasa mengerjakan kebaikan sehingga tidak merugikan

---

<sup>8</sup> Febi Silvia, “Pelayanan Prima Dan Kepuasan Pelanggan Di Kantor Pelayanan Prima Dan Kepuasan Pelanggan Di Kantor Pelayanan Perbendaharaan Negara (Kppn) Makassar II,” *Jurnal administrasi negara* (2017): 1–12, [http://eprints.unm.ac.id/10107/1/Jurnal\\_Febi\\_Silvia\\_1465141013\\_Ilmu\\_Adm.\\_Negara.pdf](http://eprints.unm.ac.id/10107/1/Jurnal_Febi_Silvia_1465141013_Ilmu_Adm._Negara.pdf).

<sup>9</sup> Tahlili, “Tafsir Surah Al-A'raf Ayat 157,” <https://tafsiralquran.id/tafsir-surah-al-araf-ayat-157/>.

diri sendiri dan orang lain. Dengan melayani orang lain dengan baik, serta tidak berbuat keburukan dan tergolong dalam orang-orang yang beriman. Karena kepuasan publik merupakan faktor penting dalam menjaga reputasi perusahaan di masyarakat.

Berdasarkan hasil observasi lapangan yang dilakukan, peneliti menemukan ketidaksesuaian penerapan kualitas pelayanan pada dinas penanaman modal dan pelayanan terpadu satu pintu provinsi sulawesi selatan salah satunya yaitu sering kali terjadi keterlambatan pada persuratan perizinan dan non perizinan yang menyebabkan kurangnya kepercayaan masyarakat terhadap pelayanan yang diberikan perusahaan sehingga berdampak pada kurang puasnya masyarakat akan pelayanan dinas penanaman modal dan pelayanan terpadu satu pintu provinsi sulawesi selatan.<sup>10</sup> Namun DPMPTSP Prov. Sulawesi Selatan meluncurkan aplikasi *mobile* layanan perizinan dan non-perizinan dalam wilayah Sulawesi Selatan. Aplikasi tersebut ialah “ProPTSP (Perizinan *online* pelayanan terpadu satu pintu) Provinsi Sulawesi Selatan” yang diluncurkan pada tanggal 21 Januari 2022. Tujuan dari aplikasi tersebut untuk memenuhi dan mempermudah akses pelayanan perizinan yang menjadi kewenangan provinsi Sulawesi Selatan.<sup>11</sup>

Berdasarkan latar belakang diatas maka penulis tertarik untuk melakukan sebuah penelitian yang berjudul **“Perbandingan Kepuasan Publik Atas Pelayanan *Online* dan *Offline* Pada Dinas Penanaman Modal dan Pelayanan Terpadu Satu Pintu Provinsi Sulawesi Selatan”**.

---

<sup>10</sup> Hasil Observasi Lapangan Pada Dinas Penanaman Modal Dan Pelayanan Terpadu Satu Pintu Provinsi Sulawesi Selatan, n.d.

<sup>11</sup> DPMPTSP, “DPMPTSP,” last modified 2022, <https://dpmptsp.sulselprov.go.id/publik-read>.



## B. Rumusan Masalah

Berdasarkan uraian latar belakang diatas maka rumusan masalah pada penelitian ini sebagai berikut:

1. Apakah terdapat kepuasan publik atas pelayanan *online* pada dinas penanaman modal dan pelayanan terpadu satu pintu provinsi sulawesi selatan?
2. Apakah terdapat kepuasan publik atas pelayanan *offline* pada dinas penanaman modal dan pelayanan terpadu satu pintu provinsi sulawesi selatan?
3. Apakah terdapat perbedaan kepuasan publik atas pelayanan *online* dan *offline* pada dinas penanaman modal dan pelayanan terpadu satu pintu provinsi sulawesi selatan?

## C. Hipotesis

Hipotesis atau dugaan sementara, dalam pandangan Sugiyono, adalah klaim sementara yang perlu dibuktikan kebenarannya.<sup>12</sup>

Loyalitas pelanggan terhadap layanan perusahaan, menurut Tjiptono, sangat bergantung pada kualitas layanan.<sup>13</sup> Menurut Oktavianti, memberikan layanan berkualitas tinggi kepada konsumen akan menginspirasi mereka untuk menjalin hubungan yang langgeng dengan bisnis.<sup>14</sup> Oleh karena itu, untuk mencapai pelayanan publik yang baik, pimpinan puncak birokrasi pemerintahan dan seluruh anggotanya harus berdedikasi untuk menjamin kepuasan masyarakat luas.

---

<sup>12</sup> Sugiyono, *Metode Penelitian Kuantitatif Dan Kualitatif* (Bandung: Alfabeta, 2009).

<sup>13</sup> Kamaruddin Andi Musyarrafah Rusli, "Pengaruh E-Banking Dan Kualitas Pelayanan Terhadap Loyalitas Nasabah (Studi Kasus Bank Syariah Indonesia Kcp Unismuh Makassar)," *Journal IBEF* (2021).

<sup>14</sup> Supriadi Hilal Fajar, Nuraeni Gani, "Pengaruh Brand Imagedan Kualitas Layanan Terhadap Loyalitas Nasabah Bank Syariah Indonesia Di Kota Makassar," *Journal IBEF 2* (2022): 66–82.

Kesulitan-kesulitan yang diperkirakan akan timbul selama pengabdian masyarakat dapat dikurangi dengan komitmen yang kuat terhadap kualitas.<sup>15</sup>

**H1:** Diduga terdapat kepuasan publik atas pelayanan *online* pada dinas penanaman modal dan pelayanan terpadu satu pintu provinsi sulawesi selatan.

**H2:** Diduga terdapat kepuasan publik atas pelayanan *offline* pada dinas penanaman modal dan pelayanan terpadu satu pintu provinsi sulawesi selatan.

**H3:** Diduga terdapat perbedaan yang signifikan antara kepuasan publik atas pelayanan *online* dan *offline* terhadap pada dinas penanaman modal dan pelayanan terpadu satu pintu provinsi sulawesi selatan.

#### **D. Definisi Operasional**

Definisi operasional variabel mendefinisikan atau menginterpretasikan judul skripsi ini dibantu dengan pemberian definisi variabel operasional, oleh karena itu variabel yang digunakan dalam penelitian ini adalah variabel bebas..

Variabel independent sering disebut juga sebagai variabel Stimulus, predictor, antecedent. Variabel independent atau variabel bebas ini adalah variabel yang mempengaruhi variabel dependen atau terikat, baik secara positif maupun negative<sup>16</sup>

Adapun parameter variabel dalam penelitian ini dimana peneliti menetapkan beberapa indikator-indikator berdasarkan masing-masing variabel seperti sebagai berikut:

---

<sup>15</sup> Ida Hayu Dwimawanti, "Kualitas Pelayanan Publik," *Jurnal ilmu administrasi dan kebijakan publik* Vol.1, no. 1 (2004): 109–116, <http://eprints.walisongo.ac.id/3684/>.

<sup>16</sup> Sugiyono, *Metode Penelitian Kuantitatif, Kualitatif, Dan R&D* (Bandung: Alfabeta, 2018).

### **1. Kepuasan publik (X1)**

Sebagai hasil dari perbandingan kinerja yang dirasakan dari suatu produk (atau hasil) seseorang yang bertentangan dengan harapan tersebut, terungkap bahwa kepuasan adalah sensasi kegembiraan atau kekecewaan seseorang.<sup>17</sup> Dari pemaparan di atas dapat disimpulkan bahwa tingkat kepuasan seseorang ketika mengungkapkan hasil perbandingan antara hasil kerja produk dan jasa yang diterima dengan apa yang diharapkan disebut sebagai kepuasan masyarakat. Adapun menurut kotler indikator kepuasan adalah:

a. Terpenuhinya harapan konsumen

Kemampuan karyawan untuk bekerja sesuai standar dipertanyakan karena harapan layanan masyarakat dapat dipenuhi, kantor tersebut memiliki fasilitas yang luar biasa, layanan yang sangat baik, dan staf yang bersemangat dengan komunitasnya.

b. Minat berkunjung Kembali

Masyarakat tertarik untuk kembali ke lokasi karena sudah mendapatkan pelayanan sebaik mungkin dari petugas pada kunjungan sebelumnya.

c. Kesiediaan Merekomendasikan

Masyarakat menyarankan agar yang lain mengurus perizinan dan lain-lain karena merasa senang dengan pelayanan dan fasilitas yang lengkap.

### **2. Kualitas pelayanan (X2)**

Dalam konteks ini, "layanan" didefinisikan sebagai layanan yang diberikan kepada pemilik layanan dengan mudah, efisien, tepat waktu, atau dengan layanan yang luar biasa. Kualitas layanan adalah jenis kegiatan yang dilakukan oleh bisnis untuk memenuhi kebutuhan klien.

---

<sup>17</sup> Philip Kotler, *Manajemen Pemasaran Edisi Kedua Jilid I* (Jakarta: Indeks Kelompok Gramedia, 2003).

Adapun menurut Zeithaml, Bitner, dan Gremler indikator kualitas pelayanan adalah:<sup>18</sup>

- a. Keandalan adalah kemampuan untuk memberikan pelayanan secara lebih efisien, akurat, memuaskan, dan tepat waktu.
- b. Ketanggapan: Ini mengacu pada seberapa cepat personel menanggapi permintaan dari publik dan menawarkan layanan yang cepat.
- c. Jaminan: Ini adalah kemampuan anggota staf untuk memajukan keahlian dan ketergantungan mereka dalam mengelola keluhan pelanggan dan menawarkan layanan yang ramah dan menyenangkan.
- d. Empati/Empati: Memahami kebutuhan masyarakat sebagai bentuk perhatian pribadi merupakan komponen terpenting dalam menentukan derajat kebahagiaan masyarakat.
- e. Kemampuan untuk mendemonstrasikan fasilitas fisik meningkatkan kondisi bangunan yang bersih, nyaman, dengan interior yang menarik, keamanan dan pendingin ruangan, serta menjaga penampilan dan kemampuan personel Bukti Berwujud / Langsung.

## **E. Tujuan dan Manfaat Penelitian**

### 1. Tujuan Penelitian

Berdasarkan rumusan masalah diatas, maka tujuan dari penelitian ini sebagai berikut:

- 1) Untuk mengetahui apakah terdapat kepuasan publik atas pelayanan *online* pada dinas penanaman modal dan pelayanan terpadu satu pintu provinsi sulawesi selatan.

---

<sup>18</sup> Shandy Putro Widjoyo, "Pengaruh Kualitas Layanan Dan Kualitas Produk Terhadap Kepuasan Pelanggan Dan Loyalitas Konsumen Restoran Happy Garden Surabaya," *Jurnal Manajemen Pemasaran* 2, no. 1 (2014): 1–9.

- 2) Untuk mengetahui apakah terdapat kepuasan publik atas pelayanan *offline* pada dinas penanaman modal dan pelayanan terpadu satu pintu provinsi sulawesi selatan.
- 3) untuk mengetahui apakah terdapat perbedaan kepuasan publik atas pelayanan *online* dan *offline* pada dinas penanaman modal dan pelayanan terpadu satu pintu provinsi sulawesi selatan.

## 2. Manfaat Penelitian

### a. Manfaat Teoritis

Hasil penelitian ini dapat menjadi salah satu referensi yang berguna untuk menambah pengetahuan bagi pembaca dan bisa dijadikan salah satu analogi dalam melakukan penelitian yang berkaitan dengan kualitas pelayanan terhadap kepuasan publik.

### b. Manfaat Praktis

Penelitian ini dapat dijadikan sebagai salah satu bahan pertimbangan dari beberapa pertimbangan lainnya sehingga peneliti lebih objektif ketika ingin melakukan penelitian yang berkaitan dengan kualitas pelayanan terhadap kepuasan publik.

### c. Manfaat Akademik

Penelitian ini dapat dijadikan masukan dan bermanfaat sehingga dapat dikembangkan di lingkungan Akademik yang berkaitan dengan kualitas pelayanan terhadap kepuasan publik.

## BAB II

### TINJAUAN TEORI

#### A. Teori Komparatif (Perbandingan)

##### 1. Pengertian Metode Komparatif

Strategi yang digunakan dalam penelitian pendidikan untuk membandingkan satu objek dengan objek lainnya dikenal dengan metode komparatif atau perbandingan. Nazir mengklaim bahwa penelitian komparatif adalah jenis penelitian deskriptif yang berusaha memahami sebab dan akibat pada tingkat mendasar dengan memeriksa unsur-unsur yang mengakibatkan terjadinya atau munculnya suatu fenomena tertentu. adalah membandingkan variabel tertentu antara dua atau lebih kelompok.<sup>19</sup>

Lipjhart menegaskan bahwa variabel sistematis, atau variabel makro, adalah subjek utama penyelidikan komparatif. Hal ini dimaksudkan agar sistem dapat diterapkan secara lebih luas dan menyeluruh dibandingkan variabel lainnya. Penelitian komparatif lebih menekankan pada pengamatan sosial yang tidak terbatas pada bidang tertentu.<sup>20</sup>

Berdasarkan kriteria di atas, studi banding yang diajukan peneliti dapat dipahami sebagai jenis penelitian yang membandingkan variabel-variabel yang berhubungan dengan mengidentifikasi perbedaan atau kesamaan.

##### 2. Ciri- Ciri Metode Komparatif

Adapun ciri – ciri metode komparatif menurut Muliawan adalah :<sup>21</sup>

- 1) Merupakan dua atau lebih objek yang berbeda
- 2) Masing-masing berdiri sendiri dan bersifat terpisah

---

<sup>19</sup> Moh. Nazir. Ph.D, *Metode Penelitian* (Bogor: Ghalia Indonesia, 2005).

<sup>20</sup> Arend Lijphart, *Sistem Pemerintahan Parlemen Dan Presidensial*. Jakarta: Raja Grafindo, 2007 (Jakarta: Raja Grafindo, 2007).

<sup>21</sup> Ph.D, *Metode Penelitian*.

- 3) Memiliki kesamaan pola atau cara kerja tertentu
- 4) Objek yang diperbandingkan jelas dan spesifik
- 5) Memakai standar dan ukuran perbandingan berbeda dari objek yang sama.

## **B. Kepuasan Publik**

### **1. Pengertian Kepuasan Publik**

Richard Oliver mengklaim bahwa reaksi pelanggan ketika keinginan mereka terpenuhi itulah yang merupakan kepuasan. Ini memerlukan penentuan apakah manfaat tertentu dari produk atau jasa atau pajak atas barang atau jasa itu sendiri menawarkan tingkat kenyamanan yang berhubungan dengan pemenuhan permintaan tertentu.<sup>22</sup> kebahagiaan konsumen/konsumen penting karena sejumlah alasan penting, termasuk meningkatkan produktivitas dan efisiensi staf, mendorong loyalitas pelanggan korporat dan publik, meningkatkan reputasi, menurunkan elastisitas harga, dan menurunkan biaya transaksi di masa mendatang. Kepuasan pelanggan mendapat perhatian yang meningkat karena fakta bahwa saat ini jauh lebih mahal untuk mendapatkan klien baru daripada mempertahankan klien yang sudah ada.<sup>23</sup>

Kepuasan publik adalah derajat emosi seseorang setelah membandingkan kinerjanya atau hasil dengan harapannya.<sup>24</sup> jasa atau barang yang telah memenuhi harapan. Oleh karena itu, jika klien merasa harapannya belum terpenuhi, mereka tidak akan puas. Jika persepsinya sama atau lebih baik dari yang diharapkan, maka masyarakat/masyarakat akan puas.<sup>25</sup> Dengan kata lain,

---

<sup>22</sup> Yulianingsih et al., "Pengaruh Kualitas Pelayanan Perizinan Terhadap Kepuasan Masyarakat Pada Dinas Penanaman Modal Dan Pelayanan Terpadu Satu Pintu (Dpmptsp)."

<sup>23</sup> Freddy Rangkuti, *Marketing Dan Perilaku Konsumen* (Bandung: Manjar Maju, 2016).

<sup>24</sup> Philip dan Amstronng Gary Kotler, *Prinsip-Prinsip Pemasaran Alih Bahasa Edisi Bahasa Indonesia* (Jakarta: Erlangga, 2014).

<sup>25</sup> Deny dan Edwin Japariato Irawan, "Analisa Pengaruh Kualitas Produk Terhadap Loyalitas Melalui Kepuasan Sebagai Variabel Intervening Pada Pelanggan Restoran Por Kee Surabaya," *Jurnal Manajemen Pemasaran* 1, no. 2 (2013).

publik adalah bagaimana masyarakat bereaksi terhadap kepuasan ketidaksesuaian dan kesesuaian antara keinginan sebelum memanfaatkan layanan dan kinerja nyata yang mereka rasakan setelah menggunakan layanan. Adapun faktor-faktor yang mempengaruhi kebutuhan nasabah adalah sebagai berikut:<sup>26</sup>

a. Performa produk atau jasa Performa atau keunggulan produk atau jasa sangatlah penting dalam mempengaruhi kepuasan konsumen

b. Kinerja atau prestasi karyawan

Kinerja produk atau jasa tergantung pada bagaimana semua bagian organisasi bekerja sama dalam proses pemenuhan kepuasan konsumen. Setiap orang yang ada dalam organisasi mempengaruhi konsumen, baik hal-hal menyenangkan ataupun yang tidak menyenangkan.

Konsumen yang merasa puas setelah melakukan pembelian akan memberikan dampak positif bagi perusahaan, karena konsumen yang puas biasanya akan bersikap:

a. Memiliki kecenderungan untuk melakukan ulang.

b. Lebih loyal terhadap produk-produk yang ditawarkan oleh perusahaan.

c. Memberikan informasi positif terhadap pihak lain terhadap keunggulan produk yang ditawarkan.

d. Sedikit perhatian terhadap merek dan promosi dari produk pesaing.

e. Kurang sensitive terhadap harga

f. Memberi ide-ide tentang produk baik barang atau jasa yang ditawarkan oleh perusahaan.

---

<sup>26</sup> Wirdayani Wahab, "Pengaruh Kualitas Pelayanan Terhadap Kepuasan Nasabah Industri Perbankan Syariah Di Kota Pekanbaru," *Jurnal Kajian Ekonomi Islam* 2, no. 1 (2017): 51–66, <http://journal.febi.uinib.ac.id/index.php/maqdis/article/view/78>.



- g. Secara langsung maupun tidak langsung dapat mengurangi biaya yang dikeluarkan oleh perusahaan terutama biaya pemasaran dan penjualan.<sup>27</sup>

## 2. Metode Pengukuran Kepuasan Publik

Kotler mengemukakan ada 4 metode untuk mengukur kepuasan publik, yaitu:<sup>28</sup>

- a. Dengan memberikan pelanggan kesempatan paling banyak untuk mengungkapkan ide, keluhan, dan pendapat, sistem keluhan dan teknik saran ini meningkatkan kepuasan pelanggan. Media tersebut dapat berupa kartu komentar, kotak saran, dan nomor telepon bebas pulsa.
- b. Pendapat Masyarakat Secara umum, survei yang menanyakan pertanyaan pelanggan digunakan untuk melakukan penelitian tentang kepuasan pelanggan. Melalui polling, bisnis akan menerima balasan dan masukan dari pelanggan secara langsung sekaligus menunjukkan bahwa mereka menghargai bisnis mereka.
- c. Pembeli hantu (atau pelanggan bayangan) Teknik ini melibatkan pembayaran beberapa orang untuk tampil atau berpura-pura menjadi pelanggan; setelah itu, "pelanggan bayangan" ini memberikan informasi tentang kelemahan dan keuntungan metode tersebut. Dia juga dapat melihat atau mengevaluasi bagaimana bisnis menanggapi setiap keluhan.
- d. Analisis pelanggan yang hilang (Analisis Pelanggan yang Hilang), di mana bisnis berusaha untuk menghubungi pelanggan yang telah berhenti membeli darinya atau pergi ke pesaing, dimaksudkan untuk mengumpulkan informasi tentang keadaan yang menyebabkan perkembangan ini.

---

<sup>27</sup> Jati Bambang & Suriana Ida, "Analisis Pengaruh Kualitas Pelayanan Terhadap Kepuasan Publik PT. Bank Rakyat Indonesia," *Jurnal Akuntansi Manajemen* 7, no. 1 (2021).

<sup>28</sup> Asti Marlina and Widhi Ariyo Bimo, "Digitalisasasi Bank Terhadap Peningkatan Pelayanan Dan Kepuasan Nasabah Bank," *Jurnal Ekonomi* 7, no. 1 (2018): 14.

### 3. Kepuasan Publik Dalam Perspektif Islam

Menurut syariah, harapan konsumen terhadap barang atau jasa yang seharusnya sesuai dengan hukum dibandingkan dengan kenyataan yang diperoleh untuk menentukan kepuasan masyarakat.<sup>29</sup> Muslim harus mengoptimalkan masalah daripada memaksimalkan kepuasan ketika memutuskan berapa banyak yang akan dikonsumsi. Karena lebih banyak tidak selalu lebih baik menurut rasionalitas Islam, lebih banyak tidak selalu lebih baik. Menurut Imam Al-Syatibi, kepuasan dikenal sebagai masalah dalam ekonomi Islam, yang merupakan konsep yang diinginkan dan masuk akal.<sup>30</sup> Menerima akal sehat berarti memahami keuntungan, keramahan, dan kesenangan bagi orang lain. Masalah mengacu pada kualitas atau kemampuan produk atau jasa untuk mendukung komponen fundamental dan tujuan hidup manusia.<sup>31</sup> Adapun ayat yang menjelaskan dalam QS. Al- Maidah 5/87:

يَا أَيُّهَا الَّذِينَ ءَامَنُوا لَا تُحَرِّمُوا طَيِّبَاتِ مَا أَحَلَّ اللَّهُ لَكُمْ وَلَا تَعْتَدُوا إِنَّ اللَّهَ لَا يُحِبُّ الْمُعْتَدِينَ

Terjemahan:

“Hai orang-orang yang beriman, janganlah kamu haramkan apa-apa yang baik yang telah Allah halalkan bagi kamu, dan janganlah kamu melampaui batas. Sesungguhnya Allah tidak menyukai orang-orang yang melampaui batas”.

Tafsir Menurut Syaikh Prof. Dr. Imad Zuhair Hafidz menjelaskan bahwasanya Jika kalian melakukan hal ini maka kalian telah mempersempit apa yang telah diluaskan Allah, dan meluaskan apa yang telah dipersempit Allah kepada kalian. Maka janganlah kalian melewati batas, sehingga menghalalkan apa yang diharamkan Allah dan mengharamkan apa yang

---

<sup>29</sup> Kurniawan, “Analisis Kualitas Produk Tabungan Faedah Dan Kualitas Pelayanan Dalam Perspektif Islam Terhadap Kepuasan Nasabah Bri Syari’ah Kantor Cabang Mojokerto.”

<sup>30</sup> Ahmad Syafiq, “Penerapan Etika Bisnis Terhadap Kepuasan Konsumen Dalam Pandangan Islam,” *El-Faqih : Jurnal Pemikiran dan Hukum Islam* 5, no. 1 (2019): 96–113.

<sup>31</sup> Adimah, Nasution, and Oktriawan, “Pengaruh Kualitas Pelayanan Terhadap Kepuasan Nasabah Dalam Perspektif Ekonomi Islam.”

dihalalkan Allah. Sungguh Allah membenci orang-orang yang melewati batas.<sup>32</sup>

Berdasarkan tafsiran diatas jika dikaitkan dengan kepuasan publik dimana seseorang harus bersyukur atas apa yang didapatkan dan apa yang telah dihالalkan Allah SWT agar tidak melewati batas dalam hal ini kepuasan publik terhadap pelayanan yang didapatkan.

#### **4. Indikator Kepuasan Publik**

Adapun menurut kotler indikator kepuasan adalah:<sup>33</sup>

- a. Tingkat kesepakatan antara kinerja produk atau apa yang diharapkan konsumen dan apa yang sebenarnya mereka alami dikenal sebagai kesesuaian harapan.
- b. Keinginan konsumen untuk mengunjungi kembali atau membeli kembali suatu barang atau jasa disebut minat untuk mengunjungi kembali.
- c. Penghargaan konsumen untuk mempromosikan barang atau jasa yang telah ia gunakan kepada teman atau keluarga dikenal sebagai "kesediaan untuk merekomendasikan".

#### **C. Pelayanan Publik**

##### **1. Pengertian Pelayanan Publik**

Menurut Moenir, pelayanan adalah kegiatan yang dilakukan oleh seseorang atau sekelompok orang berdasarkan variabel material dengan menggunakan sistem, prosedur, dan metode tertentu dalam upaya memajukan hak dan kepentingan orang lain.<sup>34</sup> Ini sering disebut sebagai layanan publik ketika mengacu pada layanan yang ditawarkan oleh pemerintah. Pengertian

---

<sup>32</sup> Syaikh Prof. Dr. Imad Zuhair Hafidz, "Tafsir Surah Al- Maidah 87," <https://tafsirweb.com/1971-surat-al-maidah-ayat-87.html>, Referensi :

<sup>33</sup> Kurniawan, "Analisis Kualitas Produk Tabungan Faedah Dan Kualitas Pelayanan Dalam Perspektif Islam Terhadap Kepuasan Nasabah Bri Syari'ah Kantor Cabang Mojokerto."

<sup>34</sup> Pertiwi Citra, "Pengaruh Kualitas Pelyanan Terhadap Citra Instansi Dinas Penanaman Modal Dan Pelyanan Terpadu Satu Pintu Kota Pekanbaru," *Jurnal ilmu komunikasi* (2020).

Robert tentang “pelayanan publik” adalah segala bentuk kegiatan pelayanan publik yang dilakukan oleh instansi pemerintah pusat, di daerah, dan dalam rangka badan usaha milik negara atau di daerah, baik yang menyangkut penyediaan barang atau jasa untuk memenuhi kebutuhan masyarakat. atau pelaksanaan surat perintah penangkapan.<sup>35</sup>

Menurut Pasal 1 Ayat 1 Undang-Undang Nomor 25 Tahun 2009 Tentang Pelayanan Publik, pelayanan publik adalah kegiatan atau rangkaian kegiatan yang dilakukan dalam rangka pemenuhan kebutuhan pelayanan sesuai dengan peraturan perundang-undangan peraturan perundang-undangan bagi setiap warga negara dan penduduk. untuk barang, jasa, dan/atau pelayanan administrasi yang disediakan oleh penyedia layanan publik. Penyedia layanan publik, atau penyelenggara publik, didefinisikan sebagai semua lembaga administrasi negara, korporasi, lembaga mandiri yang dibentuk berdasarkan undang-undang untuk kegiatan pelayanan publik, dan badan hukum lainnya yang dibentuk secara mandiri - mata kegiatan pelayanan publik - dalam Undang-Undang Nomor 25 Tahun 2009 Pasal 1 Ayat (2).<sup>36</sup>

Menurut keputusan MENPAN Nomor 63 Tahun 2004 standar pelayanan sekurang-kurangnya meliputi:<sup>37</sup>

a. Prosedur Pelayanan.

Standar prosedur pengaduan bagi penyedia dan penerima layanan.

---

<sup>35</sup> Abdul Rahim, “Kualitas Pelayanan Pembuatan Surat Izin Usaha Perdagangan (SIUP) Pada Badan Pelayanan Perizinan Terpadu Dan Penanaman Modal Kabupaten Donggala,” *Jurnal katalogis* 5, no. 11 (2017).

<sup>36</sup> Sumarjono, Subarkah, and Suparnyo, “Pelaksanaan Pelayanan Perizinan Usaha Perdagangan Secara *Online* Oleh Dinas Penanaman Modal Dan Pelayanan Terpadu Satu Pintu Dalam Upaya Meningkatkan Investasi Di Kabupaten Kudus.”

<sup>37</sup> Muhammad Muslim, “Strategi Peningkatan Kualitas Pelayanan Publik (Studi Pada Dinas Penanaman Modal Dan Pelayanan Terpadu Satu Pintu Kabupaten Balangan),” *Jurnal Administrasi Publik dan Pembangunan* 4, no. 1 (2022): 31.

b. Waktu penyelesaian

Jangka waktu penyelesaian dihitung sejak permohonan diajukan sampai selesai, dengan mempertimbangkan layanan pengaduan..

c. Biaya Pelayanan

Biaya/tarif pelayanan termasuk rinciannya yang ditetapkan dalam proses pemberian pelayanan.

d. Produk Pelayanan

Hasil pelayanan yang akan diterima sesuai dengan ketentuan yang telah ditetapkan.

e. Sarana dan Prasarana

Penyediaan sarana dan prasarana pelayanan yang memadai oleh penyelenggara pelayanan publik.

f. Kompetensi petugas pemberi pelayanan

Berdasarkan informasi, keahlian, kemampuan, sikap, dan perilaku yang diperlukan, sangat penting untuk menilai kompetensi penyedia layanan secara akurat.

## **2. Faktor – faktor Yang Mempengaruhi Kualitas Pelayanan**

Menurutnya, banyak elemen yang berdampak pada pelayanan publik yang diberikan oleh pemerintah, termasuk faktor yang menjadi tanggung jawab pemerintah sebagai penyedia layanan. Ia menyebutkan dua faktor utama yang berdampak pada kualitas pelayanan publik yang diberikan oleh pemerintah, yaitu:<sup>38</sup>

a. Variabel individu mengacu pada sumber daya manusia organisasi.

Kemampuan sumber daya manusia perusahaan menentukan seberapa

---

<sup>38</sup> Phinta Tri Sarina Pamungkas and Universitas Negeri Semarang, "Analisis Kualitas Pelayanan Publik Pada Dinas Penanaman Modal Dan Pelayanan Terpadu Satu Pintu Kabupaten Siak (Studi Pelayanan Surat Izin Usaha Perdagangan)" (2020).

besar kemungkinan organisasi tersebut memberikan layanan berkualitas tinggi.

- b. Istilah "faktor sistem" digunakan untuk menggambarkan metode dan proses yang digunakan untuk menyediakan layanan. Dalam situasi ini, umumnya lebih menantang untuk mencapai kualitas layanan publik semakin canggih dan berbelit-belit prosedur mekanisme penyampaian layanan publik.

Di sisi lain, semakin besar kemungkinan kualitas pelayanan publik akan meningkat dengan semakin sederhana dan terbukanya proses prosedural yang digunakan. Salah satu faktor kualitas penyelenggaraan pelayanan publik adalah peran strategis sumber daya manusia dalam perusahaan.

### 3. Pelayanan Dalam Islam

Memberikan pelayanan kepada masyarakat setiap pihak harus bekerja secara professional dan terampil. Sifat professional dan terampil ini digambarkan dalam Al- Quran Surah Al-Isra ayat 84 Allah SWT berfirman:<sup>39</sup>

فَلَنْ يَجْعَلَ عَلَىٰ شَاكِلَتَيْهِ فَرِيضَتًا مِّنْهُ هُوَ أَهْدَىٰ سَبِيلًا ۝

Terjemahan:

“Katakanlah Nabi Muhammad, “Setiap orang berbuat sesuai dengan pembawaannya masing-masing”. Maka Tuhanmu lebih mengetahui siapa yang lebih benar jalannya.”

Tafsir menurut Syaikh Prof. Dr. Umar bin Abdullah al-Muqbil bahwasanya “Semuanya telah dimudahkan terhadap apa yang diciptakan untuknya”, maka perhatikanlah kesesuaian bakat dan kemampuanmu, dan kembangkanlah untuk kamu pergunakan di jalan Allah, untuk ummatmu dan untuk keluargamu, dan janganlah berlagak seperti orang baik padahal kamu

---

<sup>39</sup> “Kementrian Agama Ri Al-Qur’an Dan Terjemahan.,” 2019.

belum memberi apa-apa, sehingga kamu termasuk orang yang kelam kabut. Dan "Tiap-tiap orang berbuat menurut keadaannya masing-masing" <sup>40</sup>.

Berdasarkan tafsir diatas jika dikaitkan dengan kualitas pelayan yang baik, maka seseorang harus bekerja dengan penuh ketekunan dan mencurahkan seluruh keahliannya. Jika seseorang bekerja dengan kemampuannya maka akan melahirkan hal-hal yang optimal atau baik pula.

#### **D. Kualitas Pelayanan (*Service Of Excellence*)**

##### **1. Pengertian Kualitas Publik**

Menurut Kasmir (2008), pelayanan adalah setiap tindakan yang dilakukan oleh seseorang atau organisasi untuk memuaskan pelanggan atau pelanggan. Kualitas, menurut Feigenbaum, adalah jumlah dari semua atribut produk atau jasa yang berasal dari pemasaran, rekayasa, pembuatan dan pemeliharaan dan membuatnya sesuai dengan harapan.<sup>41</sup>

Menurut Fajar Laksana, kualitas pelayanan didefinisikan sebagai evaluasi pelanggan atas keseluruhan manfaat suatu barang atau jasa dan besarnya kesenjangan antara harapan atau keinginan konsumen dan derajat persepsi.<sup>42</sup> Hermawan berkesimpulan bahwa kemampuan suatu jasa untuk memuaskan permintaan dan keinginan pelanggan dapat dikaitkan dengan sejumlah bentuk produksi atau jasa yang unik.<sup>43</sup> Salah satu elemen yang saat ini mempengaruhi kebahagiaan masyarakat adalah kualitas pelayanan. Otoritas pemerintah sangat

---

<sup>40</sup> Syaikh Prof. Dr. Umar bin Abdullah Al-Muqbil, "Tafsir Al-Isra Ayat 84," *Tafsir Web*.

<sup>41</sup> Ratna Yulianingsih et al., "Pengaruh Kualitas Pelayanan Perizinan Terhadap Kepuasan Masyarakat Pada Dinas Penanaman Modal Dan Pelayanan Terpadu Satu Pintu (Dpmpstsp)," *Jurnal Epigram* 15, no. 2 (2019).

<sup>42</sup> Andi Musyarrafah Rusli, "Pengaruh E-Banking Dan Kualitas Pelayanan Terhadap Loyalitas Nasabah (Studi Kasus Bank Syariah Indonesia Kcp Unismuh Makassar)."

<sup>43</sup> Hendrianto Hendrianto, Diah Natalisa, and Dian Eka, "Pengaruh Kualitas Produk Dan Kualitas Pelayanan Terhadap Kepuasan Pelanggan Mobile Broadband Di Kota Palembang," *Jurnal Keuangan dan Bisnis* 16, no. 1 (2018): 43–63.

menghargai kesenangan publik karena, jika tidak, warga kemungkinan besar akan pindah.<sup>44</sup>

Agar layanan atau layanan dianggap luar biasa, keempat komponen utamanya harus ada. Keempat komponen tersebut adalah kecepatan, ketepatan, kemudahan, dan kenyamanan. Jika salah satu dari keempat komponen ini tidak ada, layanan atau layanan tidak akan bagus. Perwakilan layanan pelanggan harus memilih keahlian khusus, seperti advokasi, kinerja yang baik, keramahan, dan kemampuan untuk terlibat dan membangun hubungan yang kuat dengan pelanggan, untuk memberikan tingkat layanan yang sangat baik.<sup>45</sup>

Adapun karakteristik kualitas pelayanan menurut Zeithamet al yaitu:<sup>46</sup>

- a. *Intangible* Kualitas layanan bersifat *intangible* yaitu tidak dapat diraba karena kualitas layanan adalah hasil bukan suatu produk.
- b. Divergen Hasil tergantung pada aktivitas yang dilakukan oleh individu yang terlibat karena tidak ada dua orang yang memiliki harapan yang sama yang menyebabkan kualitas layanan menjadi heterogen.

Harapan pelanggan dan jenis layanan yang harus ditawarkan bisnis pada dasarnya sama. Beberapa pengertian yang terkait dengan definisi kualitas jasa pelayanan adalah:<sup>47</sup>

---

<sup>44</sup> Hafsah Umar Samsul, Dina Fikriyah, "Mobile Banking Service Quality On Customer Satisfaction Between Bank Muamalat and Bank Syariah Indonesia," *Adpedi International Journal Of Multidisciplinary* 1, no. 1 (2022): 245.

<sup>45</sup> Fandy Tjiptono, *Service Excellence: Ujung Tombak Bank Marketing Dalam Rosady Ruslan, Manajemen Public Relations Dan Media Komunikasi : Konsepsi Dan Aplikasi* (Jakarta: PT. Raja Grafindo Persada, 2012).

<sup>46</sup> Arfiani Bahar and Herman Sjahrudin, "Pengaruh Kualitas Produk Dan Kualitas Pelayanan Terhadap Kepuasan Konsumen Dan Minat Beli Ulang," *Jurnal Manajemen* 3 (2015): 14–34.

<sup>47</sup> Nurul Adimah, Mokh Irsyad Nasution, and Wawan Oktriawan, "Pengaruh Kualitas Pelayanan Terhadap Kepuasan Nasabah Dalam Perspektif Ekonomi Islam," *Jurnal Ekonomi Islam* 3, no. 2 (2022): 177–194.



- a. Tingkat layanan tertinggi disediakan.
- b. Klien individu, tim, divisi, atau bisnis yang mendapatkan dan membayar untuk layanan keluaran.
- c. Layanan adalah aktivitas utama atau tambahan yang tidak terkait langsung dengan produksi produk dan sebaliknya berfokus pada memfasilitasi transaksi antara pelanggan dan penjual.
- d. Kualitas yang secara khusus berwujud atau tidak berwujud yang berasal dari atribut barang atau jasa.
- e. Level terminal sistem untuk pemantauan dan evaluasi.
- f. Konsisten tidak ada perbedaan dan semua layanan diberikan sesuai dengan pedoman yang telah ditetapkan.

## **2. Ciri – ciri engukuran Kepuasan Publik**

Beberapa ciri pelayanan yang baik yang harus diikuti oleh karyawan dalam melayani pelanggan atau nasabah menurut kasmir yaitu:<sup>48</sup>

- a. Tersedianya karyawan yang baik
- b. Tersedianya sarana dan prasarana yang baik
- c. Bertanggung jawab kepada nasabah
- d. Mampu melayani secara cepat dan tepat
- e. Mampu berkomunikasi
- f. Memberikan jaminan kerahasiaan setiap transaksi
- g. Memiliki pengetahuan dan kemampuan yang baik
- h. Berusaha memahami kebutuhan nasabah
- i. Mampu memberikan kepercayaan kepada nasabah

---

<sup>48</sup> Rizal Zulkarnain, HER Taufik, and Agus David Ramdanyah, "Pengaruh Kualitas Pelayanan Dan Kualitas Produk Terhadap Loyalitas Nasabah Dengan Kepuasan Nasabah Sebagai Variabel Intervening ((Studi Kasus Pada PT Bank Syariah Mu'amalah Cilegon)," *Jurnal Manajemen dan Bisnis* 2, no. 1 (2020): 87–110.

### 3. Indikator Kualitas Pelayanan

Menurut zeithaml, bitner, dan gremler indikator kualitas pelayanan yaitu<sup>49</sup>

- a. Barang bukti berwujud meliputi benda-benda berwujud termasuk bangunan, mesin, personel, dan alat komunikasi.
- b. Keandalan adalah kemampuan untuk menawarkan layanan dengan cara yang dapat diandalkan, cepat, dan memuaskan.
- c. Daya tanggap staf mengacu pada seberapa baik mereka membantu atau melayani konsumen.
- d. Assurance adalah jenis jaminan, baik berupa pengetahuan, keterampilan, maupun kesopanan, sehingga klien merasa aman dari potensi risiko dan bahaya atau yang tidak menimbulkan kekhawatiran atau ketidakpastian.
- e. Empati adalah kemampuan bersikap akomodatif dalam membangun hubungan, berkomunikasi, dan memperhatikan kebutuhan klien.

### 4. Kualitas Pelayanan Dalam Perspektif Islam

Mengenai pelayanan dalam hubungannya dengan kerja atau bisnis Islam, Sopan santun adalah fondasi dasar dan inti dari kebaikan tingkah laku, dan ia juga merupakan basis dari jiwa melayani dalam bisnis. Dalam surah Al-

Baqarah Ayat 267 Allah berfirman:

يَا أَيُّهَا الَّذِينَ آمَنُوا أَنْفِقُوا مِنْ طَيِّبَاتِ مَا كَسَبْتُمْ وَمِمَّا أَخْرَجْنَا لَكُمْ مِنَ الْأَرْضِ ۖ وَلَا تَيَمَّمُوا الْخَبِيثَ مِنْهُ تُنْفِقُونَ  
وَأَسْنُمُ بِأَجْدِيهِ إِلَّا أَنْ تُغْمِضُوا فِيهِ ۗ وَاعْلَمُوا أَنَّ اللَّهَ عَنِّي حَمِيدٌ

Terjemahnya:

“Hai orang-orang yang beriman, nafkahkanlah (di jalan Allah SWT) sebagian dari hasil usahamu yang baik-baik dan sebagian dari apa yang Kami keluarkan dari bumi untuk kamu. Dan janganlah kamu memilih yang buruk-buruk lalu kamu menafkahkan daripadanya, padahal kamu sendiri tidak mau mengambilnya melainkan dengan memincingkan mata

---

<sup>49</sup> Widjoyo, “Pengaruh Kualitas Layanan Dan Kualitas Produk Terhadap Kepuasan Pelanggan Dan Loyalitas Konsumen Restoran Happy Garden Surabaya.”

terhadapnya. Dan ketahuilah, bahwa Allah Maha Kaya lagi Maha Terpuji.”<sup>50</sup>

Dalam tafsir Quraish Shihab bahwa ayat di atas menjelaskan bahwa berinfaklah dari hasil kerja kalian yang baik-baik dan hasil bumi yang kalian dapatkan seperti pertanian, tambang dan sebagainya. Janganlah kalian sengaja berinfak dengan yang buruk-buruk. Padahal kalian sendiri, kalau diberikan yang buruk seperti itu akan mengambilnya dengan memicingkan mata seakan tidak ingin memandang keburukannya. Ketahuilah Allah SWT tidak membutuhkan sedekah kalian. Dia berhak untuk di puji karena kemanfaatannya dan kebaikan yang telah ditunjukinya.

Berdasarkan tafsir tersebut, jika dikaitkan dengan kualitas pelayanan dimana dalam melayani masyarakat kita harus memberikan pelayanan yang terbaik bukan yang buruk. Karena pelayanan yang berkualitas bukan hanya mengantar atau melayani saja melainkan memahami apa yang dibutuhkan masyarakat atau pengguna pelayanan jasa.

### **E. Pengertian *Online***

Layanan *online*, menurut Arief, adalah kumpulan halaman web yang telah dipublikasikan di jaringan internet dan memiliki domain/URL (Uniform Resource Locator) yang dapat diakses oleh siapa pun yang memiliki akses ke internet dengan mengetikkan alamatnya. Adanya teknologi World Wide Web (WWW) memungkinkan hal tersebut. Format paling umum untuk halaman internet adalah dokumen Hyper Text Markup Language (HTML), yang dapat diakses melalui HTTP. HTTPS adalah protokol yang mentransfer berbagai jenis informasi dari server *online* ke komputer klien sehingga dapat disajikan kepada pengguna. pengguna, atau pengguna yang mengunjungi situs web.<sup>51</sup>

<sup>50</sup> “Kementrian Agama Ri Al-Qur’an Dan Terjemahan.”

<sup>51</sup> . Nofyat, Adelina Ibrahim, and Arisandy Ambarita, “Sistem Informasi Pengaduan Pelanggan Air *Online* Pada Pdam Kota Ternate,” *IJIS - Indonesian Journal On Information System* 3, no. 1 (2018).

Situs web yang dapat diakses dan dilihat oleh pengguna Internet disebut *online*. Pengguna internet semakin hari semakin bertambah, sehingga potensi pasar ini semakin meluas.<sup>52</sup> Adapun Indikator dari Pelayanan *Online*.<sup>53</sup>

1. Efektivitas
2. Efisiensi
3. Responsivitas
4. Ketepatan

#### **F. Pengertian *Offline***

Pelayanan langsung (*Offline*), menurut Moenir, adalah pelayanan dimana klien datang langsung ke kantor atau instansi untuk menanganinya. Dalam arti polisi melayani masyarakat secara langsung dan diharuskan:

1. Efektivitas
2. Efisiensi
3. Responsivitas
4. Ketepatan<sup>54</sup>

#### **G. Pelayanan *Online* dan *Offline* dalam Perspektif Islam**

Dalam surah Al-Insyirah, ayat 5-6 Allah berfirman:<sup>55</sup>

فَإِنَّ مَعَ الْعُسْرِ يُسْرًا إِنَّ مَعَ الْعُسْرِ يُسْرًا

Terjemahnya:

“Maka sesungguhnya bersama kesulitan ada kemudahan, sesungguhnya bersama kesulitan ada kemudahan”.

---

<sup>52</sup> Wahiddin Abas, “Analisa Kepuasan Mahasiswa Terhadap Website Universitas Negeri Yogyakarta (Uny),” *Jurnal Manajemen* (2013): 1–6.

<sup>53</sup> Dewi Astuti, “Evaluasi Sistem Pelayanan Pada Dinas Penanaman Modal Dan Pelayanan Terpadu Satu Pintu Di Kabupaten Pangkep,” *Kajian Ilmiah Mahasiswa Administrasi Publik (KIMAP)* 2, no. 3 (2021): 1056–1072.

<sup>54</sup> Rinal Lintang, “Pengaruh Pelayanan Terhadap Kepuasan Pelanggan Biro Perjalanan Pt. Pacto Tour Dan Travel Medan” (2018): 7–31.

<sup>55</sup> “Kementrian Agama Ri Al-Qur’an Dan Terjemahan.”

Dalam tafsir Al- Jalalayn bahwa ayat di atas menjelaskan pada masa itu Nabi Muhammad SAW banyak sekali mengalami kesulitan dan hambatan dari orang-orang kafir, kemudian beliau mendapatkan kelapangan dan kemudahan, yaitu setelah beliau mengalami kemenangan atas mereka.

Berdasarkan tafsir tersebut jika dikaitkan dengan pelayanan *online* dan *offline* maka dari yang sebelumnya pelayanan *offline* masyarakat melakukan interaksi langsung mendatangi langsung kantor dinas penanaman modal dan pelayanan terpadu satu pintu provinsi sulawesi selatan dengan melakukan pengurusan persuratan perizinan dimana persyaratan dan prosesnya itu panjang dan memakan waktu yang lama dalam penyelesaian persuratan perizinan dan sering kali terjadi keterlambatan penyelesaian perizinan kemudian meluncurnya aplikasi ProPTSP atau pelayanan *online* yang dimana untuk memudahkan masyarakat dalam mengakses persuratan perizinan.

## H. Peneliti Terdahulu

**Tabel 2.1**  
**Peneliti Terdahulu**

NO	Nama Peneliti/tahun	Metode Penelitian	Judul Penelitian	Hasil Penelitian
1.	Ramli.S, Hasbullah 2021	Penelitian kuantitatif pendekatan deskriptif dan eksplanatori	Pengaruh dimensi kualitas pelayanan terhadap kepuasan pemohon perizinan pada dinas penanaman modal dan pelayanan terpadu satu pintu (dpmptsp) Kabupaten mamuju	Hasil penelitian menunjukkan terdapat pengaruh yang signifikan bukti fisik, kehadiran, ketanggapan, jaminan dan empati terhadap kepuasan pemohon perizinan pada Dinas Penanaman Modal Dan Pelayanan Terpadu Satu Pintu (DPMPTSP) Kabupaten Mamuju

2.	Herlinda, Zainal Ruma, Burhanuddin 2022	Penelitian kuantitatif terdiri dari data primer dan sekunder	Pengaruh kualitas pelayanan terhadap tingkat kepuasan pengunjung di mall pelayanan publik kantor dinas penanaman modal terpadu satu pintu (dpmptsp) Kabupaten baru	Hasil Penelitian ini menunjukkan bahwa kualitas pelayanan memberikan pengaruh yang positif dan signifikan terhadap kepuasan pengunjung Mal Pelayanan Publik Pada Kantor Dinas Penanaman Modal Pelayanan Terpadu Satu Pintu (DPMPTSP) Kabupaten Barro.
3.	Ratna yulianingsih, Tuti hartati 2018	Penelitian kuantitatif	Pengaruh kualitas pelayanan perizinan terhadap kepuasan masyarakat pada dinas penanaman modal dan pelayanan terpadu satu pintu (dpmptsp)	Hasil penelitian ini menunjukkan bahwa kualitas pelayanan perizinan berpengaruh terhadap kepuasan masyarakat pada DPMPTSP Kabupaten Bogor dilihat dari hasil analisis antara variabel kualitas pelayanan dan variabel kepuasan masyarakat menunjukkan bahwa kualitas pelayanan memiliki korelasi yang searah dengan kepuasan masyarakat.
4.	Sunarto, Budi mulyawan 2019	Penelitian kuantitatif	Kualitas pelayanan perizinan pada dinas penanaman modal dan pelayanan terpadu satu pintu (dpmptsp) Kabupaten Indramayu	Hasil bahwa kualitas pelayanan SIUP DPM-PTSP Kabupaten Indramayu masih belum optimal pada beberapa dimensi: reliability, responsiveness, assurance, dan empathy Dimensi kehandalan yang belum optimal ditemukan dalam prosedur pelayanan

				pembuatan SIUP
5.	Nasfi,rahmad dan sabri 2020	Penelitian kuantitatif	Pengaruh Kualitas Pelayanan Terhadap Kepuasan publik Perbankan Syariah	Berdasarkan pengujian dan pembahasan yang dilakukan di penelitian dapat ditarik simpulan, antara lain: 1. Tangibles (tampilan fisik) berpengaruh secara signifikan kepada kepuasan nasabah pada BPRS Haji Miskin. 2. Empathy (Perhatian) berpengaruh secara signifikan terhadap kepada nasabah pada BPRS Haji Miskin. 3. Reliability (Keandalan) berpengaruh secara signifikan kepada kepuasan nasabah pada BPRS Haji Miskin. 4. Responsiveness (Tanggapan) berpengaruh secara signifikan kepada kepuasan publik pada BPRS Haji Miskin. 5. Assurance (Jaminan) berpengaruh secara signifikan kepada kepuasan nasabah pada BPRS Haji Miskin.
6.	Evy urmilasari 2017	Penelitian kuantitatif	Analisis Pelayanan Perizinan di Badan Perizinan Terpadu dan Penanaman Modal Kota Makassar	Hasil penelitian menunjukkan bahwa prinsip-prinsip dan standar pelayanan perizinan yang didukung oleh tingkat pencapaian kepuasan masyarakat dalam pelayanan Surat Izin Usaha

				Perdagangan dapat dicapai manakala suatu instansi telah menerapkan dan melaksanakan Standar Pelayanan Prima yang telah ditetapkan secara utuh dan menyeluruh, yang terdiri atas dimensi waktu, biaya, moral, dan kualitas.
7.	Febi Silvia 2018	Penelitian kuantitatif	Pelayanan prima dan kepuasan pelanggan di kantor pelayanan perbendaharaan di negara (KPPN) Makassar II	pelayanan prima didominasi unsur penampilan dan sikap pegawai disebabkan kedua unsur tersebut menjadi hal pertama yang diperhatikan pelanggan. Kuatnya penampilan dan sikap karena merupakan cerminan sosok dan citra diri yang sangat berperan terhadap penilaian orang lain terhadap seseorang. Keahlian atau keterampilan yang baik dan kualitas kerja yang tinggi memang sangat dibutuhkan, akan tetapi kesan yang buruk dapat menutupi keahlian yang paling sempurna sekalipun.

Berdasarkan penelitian terdahulu diatas yang menjadi pembeda dengan penelitian ini adalah dalam penelitian ini akan membahas terkait perbandingan kepuasan publik atas pelayanan *online* dan *offline* pada dinas penanaman modal dan pelayanan terpadu satu pintu provinsi sulawesi selatan karena sebelumnya belum ada yang melakukan penelitian tersebut.



## **I. Hubungan Antar Variabel**

### **1. Hubungan antar kepuasan publik atas pelayanan**

Kualitas pelayanan menurut Tjiptono adalah ukuran seberapa baik tingkat pelayanan memuaskan harapan konsumen dan sejauh mana pelayanan secara teratur memenuhi harapan pelanggan. Menurut Kotler, kepuasan adalah emosi kesenangan atau kekecewaan seseorang yang dibawa oleh perbandingan kinerja aktual suatu produk atau hasil dengan harapan mereka. Pelanggan yang menggunakan produk atau jasa tersebut akan merasa puas dengan tingkat pelayanan perusahaan yang lebih baik.

Kemudian, konsumen yang senang akan kembali dan menyebarkan berita kepada orang lain tentang produk dan layanan yang mereka terima. Dengan demikian, pencapaian tujuan dan sasaran perusahaan akan bergantung pada kemampuan manajemen untuk melayani konsumennya dengan kepuasan dan pelayanan terbaik.

## **J. Kerangka Berpikir**

Kerangka Pemikiran digunakan agar penelitian tersebut dapat dipahami dengan mudah, sistematis dan baik. Kerangka berpikir menunjukkan bagaimana alur yang dimaksud yang sesuai dengan judul yang diangkat. Pada penelitian ini kepuasan publik (X1) dan kualitas pelayanan (X2) dengan menggunakan metode komparatif atau perbandingan pada objek penelitian Dinas Penanaman Modal dan Pelayanan Terpadu Satu Pintu Provinsi Sulawesi Selatan.

Untuk lebih jelas konsep penelitian ini dapat dilihat pada gambar dibawah:

**Gambar 2.1 Kerangka Berpikir**

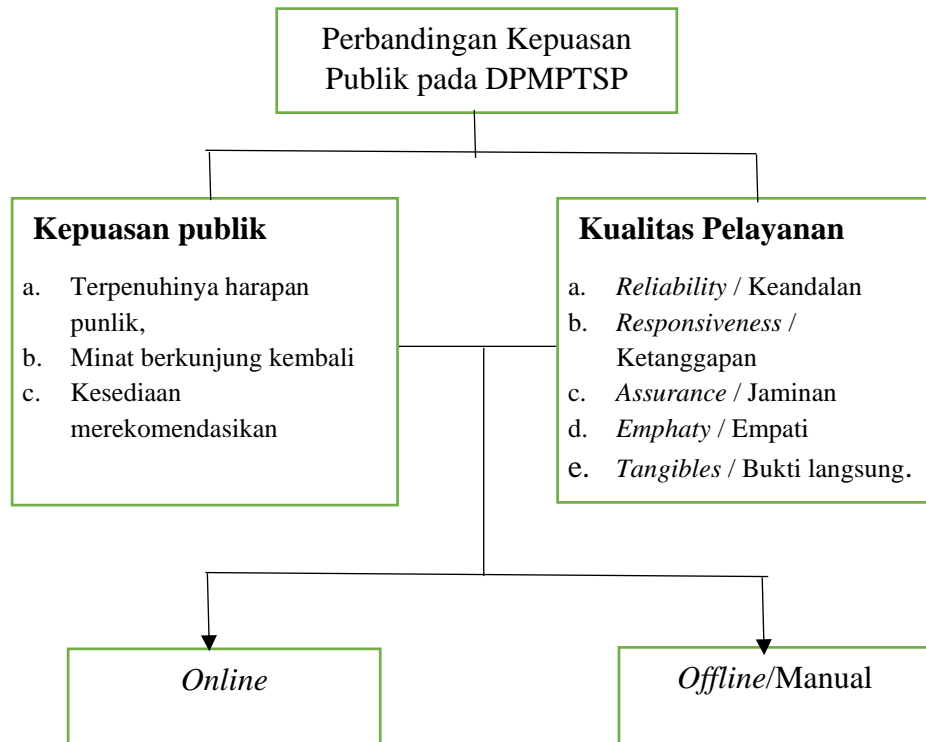

## **BAB III**

### **METODE PENELITIAN**

#### **A. Jenis, Lokasi dan Waktu Penelitian**

##### 1. Jenis Penelitian

Jenis penelitian yang digunakan dalam penelitian ini adalah metode kuantitatif. Dengan metode komparatif, dalam penelitian ini menggambarkan suatu variabel atau keadaan yang diteliti berdasarkan fakta atau adanya dengan menggunakan data-data yang bersifat angka yang dapat diperoleh dari tabulasi angket atau kuisioner. Metode komparatif deskriptif merupakan suatu penelitian yang bersifat membandingkan.<sup>56</sup> Pada penelitian ini penulis membandingkan antara kepuasan publik atas pelayanan online dan offline pada Dinas Penanaman Modal dan Pelayanan Terpadu Satu Pintu Provinsi Sulawesi Selatan.

##### 2. Lokasi dan Waktu Penelitian

Penelitian ini dilakukan pada dinas penanaman modal dan pelayanan terpadu satu pintu provinsi sulawesi selatan. Waktu penelitian pada bulan April – Mei 2022/2023.

#### **B. Populasi dan sampel**

##### 1. Populasi

Istilah "populasi" mengacu pada seluruh kelompok individu, item, atau seluruh unit yang termasuk dalam ruang lingkup studi dan memenuhi kriteria tertentu.<sup>57</sup> Populasi dalam penelitian ini adalah masyarakat/publik yang mengajukan permohonan perizinan dan non perizinan pada dinas penanaman

---

<sup>56</sup> Syofian Siregar, *Metode Penelitian Kuantitatif : Dilengkapi Perbandingan Perhitungan Manual & SPSS* (Jakarta: Kencana Prenadmedia Group, 2013).

<sup>57</sup> Nanang Martono, *Metode Penelitian Kuantitatif: Analisis Isi Dan Analisis Sekunder* (Jakarta: Rajawali, 2011).

modal dan pelayanan terpadu satu pintu provinsi sulawesi selatan sebanyak 2.464 publik.<sup>58</sup>

## 2. Sampel

Sampel adalah bagian dari populasi yang telah dipilih dengan cara tertentu untuk memungkinkan pengukuran atau pengamatan fitur-fiturnya. Dari sini, kesimpulan tentang seberapa baik atribut mencerminkan populasi dibuat.<sup>59</sup> Oleh karena itu, hanya konsumen yang berkunjung dan sedang mengurus perizinan di Dinas Penyuluhan dan Pelayanan Terpadu Satu Pintu Provinsi Sulawesi Selatan yang dijadikan sampel penelitian oleh peneliti.

Sugiyono mengklaim bahwa pengambilan sampel adalah teknik pengambilan sampel, dan prosedur pengambilan sampel yang berbeda digunakan untuk memilih sampel yang akan digunakan dalam penelitian. Sampling non-probabilitas digunakan dalam sampel penelitian ini, yang tidak memberikan setiap komponen atau peserta kesempatan yang sama untuk berpartisipasi. Siapa saja yang bertemu dengan peneliti dapat digunakan sebagai sampel asalkan ditentukan bahwa orang yang kebetulan itu cocok sebagai sumber data. Metode ini dikenal dengan sampling insidental.<sup>60</sup>

Untuk menentukan jumlah sampel yang di ambil dari dari populasi yang sudah di ketahui yaitu menggunakan rumus dari Slovin yang di hitung dengan rumus:<sup>61</sup>

Dimana:

$$n = \frac{N}{1 + N(e)^2}$$

---

<sup>58</sup> Pengambilan Data Awal Pada Penanaman Modal Dan Pelayanan Terpadu Satu Pintu Tanggal 7 Oktober 2022, n.d.

<sup>59</sup> Sofar Silaen & Widiyono, *Metodologi Penelitian Sosial Untuk Penulisan Skripsi Dan Tesis* (Jakarta: In Media, 2013).

<sup>60</sup> Muhammad Ali Sodik Sandu Siyoto, *Dasar Metodologi Penelitian Edisi Pertama* (Yogyakarta: Literasi Media, 2015).

<sup>61</sup> Sugiyono, *Metode Penelitian Kuantitatif Dan Kualitatif*.

$n$  = Ukuran sampel

$N$  = Ukuran populasi

$e$ =Persen kelonggaran ketidak telitian karena kesalahan pengambilan sampel yang masih dapat di toleriri atau di inginkan misalnya 10%.

Dalam penelitian ini populasi ( $N$ ) sebanyak 2.464 publik, Sedangkan kelonggaran ketidak telitian karena kesalahan penarikan sampel ( $e$ ) adalah 10%, maka besar jumlah sampel yang di gunakan adalah sebagai berikut:

$$\begin{aligned}
 n &= \frac{2.464}{1 + \frac{2.464 (0,1)^2}{2.464}} \\
 &= \frac{2.464}{1 + 2.464 (0,01)^2} \\
 &= \frac{2.464}{1 + 24,64} \\
 &= \frac{2.464}{25,64} \\
 &= 96,03 \text{ dibulatkan jadi } 100 \text{ sampel}
 \end{aligned}$$

Berdasarkan rumus di atas, sampel yang dapat diambil dari populasi adalah sebanyak 100 sampel.

### C. Jenis data

Jenis data yang digunakan dalam penelitian ini adalah data primer dan data sekunder.

#### 1. Data Primer

Data primer adalah informasi penelitian yang diperoleh langsung dari sumber aslinya tanpa menggunakan perantara. Dalam hal ini, informasi kunci dikumpulkan dari tanggapan responden terhadap survei yang dibagikan kepada responden.

## 2. Data Sekunder

Data sekunder merupakan informasi yang diperoleh dari berbagai sumber di lingkungan Dinas Bina Marga dan Pelayanan Terpadu Satu Pintu Provinsi Sulawesi Selatan berupa dokumen, jurnal, dan kepemilikan pegawai yang telah dimodifikasi untuk memenuhi kebutuhan penelitian.

### **D. Metode Pengumpulan Data**

Responden diberikan kuesioner sebagai bagian dari instrumen yang digunakan dalam proses pengumpulan data penelitian ini. Metode penyelesaian kuesioner pribadi digunakan untuk mendapatkan data, dengan peneliti mengirimkan dan mengumpulkan survei sendiri:

#### 1. Observasi

Cara mengumpulkan data yang melibatkan pengamatan langsung adalah observasi. Untuk memastikan tinjauan data secara menyeluruh, pengamatan ini dilakukan untuk mendukung data.

#### 2. Kuesioner

Setiap responden yang menjadi sampel penelitian diberikan nomor pertanyaan atau terminal sebagai bagian dari sampel penelitian.

### **E. Instrumen Penelitian**

Untuk mengumpulkan data untuk penelitian ini, kuesioner menggunakan skala model Likert yang dimodifikasi digunakan.<sup>62</sup> *Skala Likert* adalah rentang yang berfokus pada lima opsi. Untuk analisis kuantitatif, maka jawaban responden diberi skor sebagai berikut.

---

<sup>62</sup> S Arikunto, *Prosedur Penelitian: Suatu Pendekatan Praktik* (Jakarta: Rineka Cipta, 2013).

**Tabel 3.1**  
**Pengukuran Skala Likert**

Kategori Jawaban	Skor Pertanyaan
Sangat Puas (SP)	5
Puas (P)	4
Kurang Puas (KP)	3
Tidak Puas (TP)	2
Sangat Tidak Puas (STP)	1

Instrumen penelitian adalah alat atau fasilitas yang digunakan oleh peneliti untuk mengumpulkan data guna memudahkan pekerjaannya dan menghasilkan hasil yang lebih baik karena datanya lebih tepat, teratur, dan lengkap sehingga prosesnya lebih sederhana. Alat untuk mengukur peristiwa alam dan sosial yang diamati adalah instrumen penelitian.

## **F. Teknik Pengelolaan dan Analisis Data**

Pengolahan atau analisis data yang akan dilakukan pada penelitian ini adalah menggunakan aplikasi SPSS dengan teknik pengujian data sebagai.

### **1. Uji kualitas data**

#### **a. Uji validitas**

Uji validitas adalah alat yang digunakan untuk menilai kekuatan survei yang digunakan sebagai instrumen penelitian sehingga dapat ditetapkan validitasnya. Jika ungkapan kuesioner secara akurat menggambarkan variabel yang akan diukur, itu dikatakan valid.<sup>63</sup>

Adapun kriteria pengujian validitas adalah:

- a) Jika  $r$  dihitung positif dan  $r$  dihitung  $> r$  tebal maka butir pernyataan tersebut adalah valid.

---

<sup>63</sup> Imam Ghozali, *Aplikasi Analisis Multivariate Dengan Program Ibm Spss 21 Update Pls Regresi*, 2013.

b) Jika  $r$  dihitung negatif dan dihitung  $< r$  tebal maka butir pernyataan tersebut tidak valid.

b. Uji reabilitas

Tujuan uji reliabilitas adalah untuk menilai konsistensi, reliabilitas, dan kemampuan alat ukur untuk menjaga konsistensi melalui berbagai pengukuran. Pendekatan Cronbach's alpha digunakan untuk uji reliabilitas, dan instrumen dianggap dapat dipercaya jika memiliki alpha atau softness adjustment 0,6 atau lebih.<sup>64</sup>

## 2. Analisis Deskriptif

Menurut sugiyono Statistik deskriptif adalah statistik yang digunakan untuk menganalisis data dengan cara mendeskripsikan atau menggambarkan data yang telah terkumpul sebagaimana adanya, atau nyata tanpa bermaksud membuat kesimpulan yang berlaku untuk umum atau generalisasi. 82 Dalam hal ini penulis menggunakan statistik deskriptif karena untuk menarik kesimpulan pada data penelitian mengenai kepuasan atas pelayanan *Offline* dan *Online* pada Dinas penanaman modal dan pelayanan terpadu satu pintu Provinsi Sulawesi Selatan.

## 3. Uji asumsi klasik

a. Uji normalitas

Uji normalitas bertujuan untuk mengetahui apakah data yang diperoleh berdistribusi normal atau mendekati normal, karena data yang diperoleh dikatakan baik jika distribusinya mendekati normal. Dan uji distribusi normal ini merupakan syarat untuk semua jenis statistik.

---

<sup>64</sup> Peryoli Tekwana, "Pengaruh Marketing Public Relations Terhadap Loyalitas Pelanggan Rumah Sakit Islam Ibnu Sina Pekanbaru.(Program Studi Ilmu Komunikasi Universitas Sultan Syarif Kasim Pekanbaru," *Jurnal Ilmu Komunikasi* (2913): 46.



Saat menentukan apakah variabel residual atau pengganggu dalam model regresi memiliki distribusi normal atau abnormal, digunakan uji normalitas. Model regresi yang layak memiliki distribusi data statistik pada garis sumbu grafik distribusi normal dan data berdistribusi normal.<sup>65</sup> Hipotesis yang digunakan adalah:

$H_0$  = distribusi normal

$H_a$  = tidak berdistribusi normal

Kriteria dalam pengambilan keputusan suatu variabel apakah normal atau tidak dengan menggunakan uji kolmogorov-smirnov adalah sebagai berikut:

- a) Jika besarnya probabilitas (nilai asymp.sig) lebih besar dari nilai signifikansi (0,05), maka terima  $H_0$  (distribusi normal).
- b) Sedangkan jika besarnya probabilitas (nilai asymp.sig) lebih kecil dari nilai signifikansi (0,05), maka tolak  $H_0$  atau terima  $H_a$  (tidak berdistribusi normal).<sup>66</sup>

#### 4. Uji Komparasi

Finding similarities and/or differences between two or more objects is the goal of comparative study. This kind of study can be conducted on an item as well, but at a different period.<sup>67</sup>

- 1) Uji T-test independent sampel

---

<sup>65</sup> Ghozali, *Aplikasi Analisis Multivariate Dengan Program Ibm Spss 21 Update Pls Regresi*.

<sup>66</sup> Agus Widarjono, *Analisis Multivariat Terapan: Dengan Program SPSS, AMOS Dan SMARTPLS (Yogyakarta: UPP STIM)*, 2015.

<sup>67</sup> Zetty Karyati, "Antara EYD Dan PUEBI: Suatu Analisis Komparatif," *Jurnal Pendidikan* 1, no. 2 (2016): 175–185.

Uji tersebut menggunakan Independent sample T-test untuk menguji perbedaan kepuasan masyarakat terhadap kualitas pelayanan *offline* dan *online* yang diberikan oleh Dinas Penanaman Modal dan Pelayanan Terpadu Satu Pintu Provinsi Sulawesi Selatan. Rumus T-test Independent sampel sebagai berikut:

$$t - test = \frac{X_1 - X_2}{\sqrt{\left(\frac{SD_1^2}{N_1 - 1}\right) + \left(\frac{SD_2^2}{N_2 - 1}\right)}}$$

$$X_1 \text{ dapat diperoleh dengan rumus } X_1 = \frac{\sum X_1}{N_1}$$

$$X_2 \text{ dapat diperoleh dengan rumus } X_2 = \frac{\sum X_2}{N_2}$$

$$SD_1^2 \text{ dapat diperoleh dengan rumus } SD_1^2 = \frac{\sum x_1^2}{N_1} - (X_1)^2$$

$$SD_2^2 \text{ dapat diperoleh dengan rumus } SD_2^2 = \frac{\sum x_2^2}{N_2} - (X_2)^2$$

**Keterangan:**

$X_1$  = Mean pada distribusi sampel 1

$X_2$  = Mean pada distribusi sampel 2

$SD_1^2$  = Nilai varian pada distribusi sampel 1

$SD_2^2$  = Nilai varian pada distribusi sampel 2

$N_1$  = Jumlah individu pada distribusi sampel 1

$N_2$  = Jumlah individu pada distribusi sampel 2

Berdasarkan hal diatas Hipotesis dapat dirumuskan sebagai berikut:

Jika  $t \text{ hitung} > t \text{ table}$  berarti  $H_0$  ditolak, dan

Jika  $t \text{ hitung} \leq t \text{ table}$  berarti  $H_0$  diterima.

## 5. Uji Hipotesis

Keputusan untuk menerima atau menolak hipotesis akan diambil sebagai hasil dari teknik pengujian hipotesis. Dalam pengujian hipotesis, keputusan yang diambil mencakup pernyataan yang pada akhirnya memungkinkan mereka menghasilkan risiko, di mana risiko kecil dinyatakan dalam probabilitas dan dapat berupa benar atau salah.<sup>68</sup>

Sebagaimana pengujian-pengujian sebelumnya maka untuk uji ini harus didahului dengan membentuk hipotesis yakni sebagai berikut:

$$H_0: P_x - P_y = 0$$

$$H_1: P_x - P_y \neq 0$$

Dimana:

$P_x$  adalah proporsi populasi X

$P_y$  adalah proporsi populasi Y

---

<sup>68</sup> Misbahuddin & Iqbal Hasan, *Analisis Data Penelitian Dengan Statistik* (Jakarta: PT. Bumi Aksara, 2013).

## BAB IV

### HASIL PENELITIAN DAN PEMBAHASAN

#### A. Gambaran Umum Dinas Penanaman Modal dan Pelayanan Terpadu Satu Pintu (DPMPTSP) Provinsi Sulawesi Selatan

##### 1. Sejarah DPMPTSP Provinsi Sulawesi Selatan

Kegiatan investasi merupakan suatu tahapan awal proses pembangunan yang strategis namun krusial. Strategis, karena harus mengelola sumberdaya pembangunan untuk membangun aset-aset produksi agar menghasilkan barang dan jasa untuk keperluan domestik maupun ekspor. Krusial, karena memerlukan daya visioner yang jauh ke depan untuk memprediksi permintaan pasar, sehingga apabila tidak tepat sasaran akan terjadi pemborosan sumberdaya nasional. Sehubungan dengan itu diperlukan koordinasi, sinkronisasi dan sinergisitas peran dan kegiatan pemerintah, dunia usaha dan masyarakat lainnya dalam mengelola kegiatan investasi untuk membangun Provinsi Sulawesi Selatan.<sup>69</sup>

Provinsi Sulawesi Selatan, Dinas penanaman modal dan pelayanan terpadu satu pintu menempati sebuah gedung DPMPTSP TOWER yang dibangun pada tahun 2011 oleh Pemerintah Daerah Provinsi Sulawesi Selatan. Gedung ini merupakan cikal bakal beroperasionalnya PTSP yang kemudian difungsikan sebagai wadah PTSP di Sulawesi Selatan yang berada dipusat bisnis Jalan Bougenville Panakukkang, Kota Makassar. Kelahiran Pelayanan Terpadu Satu Pintu dimulai di Tahun 2012, karena adanya “*public image*” dan “*public distrust*” terhadap birokrasi pemerintahan, apalagi birokrasi pelayanan yang

---

<sup>69</sup>Dinas Penanaman Modal dan Pelayanan Terpadu Satu Pintu, ‘Profil PTSP Provinsi Sulawesi Selatan’, 2020 <<http://simapv2.sulselProvinsi.go.id/profile.html>>.

terkait dengan aspek-aspek (Perizinan dan Non Perizinan). Langkah awal pembentukan Pelayanan Perizinan Terpadu diawali dengan:

- a. Menyamakan Persepsi antara Gubernur, DPRD Provinsi Sulawesi
- b. Selatan dan SKPD dilingkungan Pemerintah Provinsi Sulawesi Selatan.
- c. Menyiapkan anggaran dalam Operasional APBD, menyusun SOP
- d. Penempatan mekanisme pengaduan
- e. Penyiapan sarana dan prasarana
- f. Penyiapan pegawai penyelenggara PTSP
- g. Penyusunan sistem informasi Perizinan Berbasis Teknologi Informasi.
- h. Penyebarluasan informasi penyelenggara PTSP
- i. Penyiapan Sistem Monitoring dan Evaluasi.<sup>70</sup>

Sebagai dasar pengaturan investasi maka pemerintah membuat Undang-undang Nomor 1 Tahun 1967 tentang Penanaman Modal Asing (PMA). Setahun kemudian para investor dalam negeri terpenggil untuk ikut berkiprah, maka dibuatlah Undang-undang Nomor 6 Tahun 1968 tentang Penanaman Modal Dalam Negeri (PMDN). Tahun 1970, kedua undang-undang tersebut direvisi lagi dengan dikeluarkannya Undang-undang Nomor 11 Tahun 1970 tentang PMA dan Undang-undang Nomor 12 Tahun 1979 tentang PMDN. Guna melaksanakan kedua Undang-undang tersebut dibentuklah lembaga yang menangani masalah penanaman modal di pemerintah pusat maupun pemerintah daerah. Di pemerintah pusat dibentuk suatu lembaga yang dinamakan Badan

---

<sup>70</sup>Dinas Penanaman Modal dan Pelayanan Terpadu Satu Pintu, 'Profil PTSP Provinsi Sulawesi Selatan'.

Kordinasi Penanaman Modal (BKPM), Keputusan Presiden RI Nomor 53 Tahun 1977 Juncto Keputusan Presiden RI Nomor 33 Tahun 1981 tentang BKPM. Surat izin PMA diberikan oleh Presiden, sedangkan untuk PMDN izinnya dikeluarkan oleh BKPM atas nama Presiden. Untuk daerah dibentuk lembaga yang menangani penanaman modal yaitu Badan Kordinasi Penanaman Modal Daerah (BKPM-D) yang tugasnya membantu Gubernur dalam bidang penanaman modal dan lembaga ini hanya berada di tingkat Provinsi. Berdirinya BKPM-D sesuai Kepres No. 26 Tahun 1980 tanggal 29 maret 1980 kemudian diubah dengan Kepres No. 116 Tahun 1998, diperbaharui lagi dengan Kepres No. 122 Tahun 1999.<sup>71</sup>

## **2. Visi dan Misi DPMPTSP**

### **a) Visi DPMPTSP**

Terwujudnya Pelayanan Perizinan Terpadu Yang Prima.<sup>72</sup>

### **b) Misi DPMPTSP**

- 1) Mengembangkan Kebijakan Pelayanan Perizinan Terpadu yang dapat diterima Masyarakat, Parsitipatif, Bertanggungjawab dan Berkelanjutan;
- 2) Mewujudkan Pelayanan Perizinan Terpadu yang Mudah, Cepat, Murah dan Transparan;

---

<sup>71</sup>Dinas Penanaman Modal dan Pelayanan Terpadu Satu Pintu, 'Profil PTSP Provinsi Sulawesi Selatan'.

<sup>72</sup>Dinas Penanaman Modal dan Pelayanan Terpadu Satu Pintu, 'Visi Misi DPMPTSP Provinsi Sulsel', 2020 <<https://dpmptsp.sulselProvinsi.go.id/>>.

- 3) Meningkatkan Partisipasi Masyarakat dan Seluruh Pemangku Kepentingan dalam Proses Penyelenggaraan Pelayanan Perizinan Terpadu di Provinsi Sulawesi Selatan;
- 4) Meningkatkan Kepercayaan Masyarakat;
- 5) Memberikan Kepastian Hukum kepada Masyarakat;
- 6) Meningkatkan Iklim Investasi;
- 7) Mewujudkan Sumber Daya Manusia yang Memiliki Integrasi Tinggi dan Profesional;
- 8) Membangun Sistem Kelembagaan Pelayanan Perizinan Terpadu yang Berbasis Kompetensi dan Teknologi Informasi.<sup>73</sup>

### 3. Jenis-Jenis Perizinan dalam DPMPTSP Provinsi Sulsel

Adapun jenis pelayanan perizinan yang disediakan oleh DPMPTSP Provinsi Sulsel<sup>74</sup>:

NO	SEKTOR	JENIS PERIZINAN	APLIKASI
<b>A</b>	<b>PENANAMAN MODAL</b>		
1	Nomor Induk Berusaha	Perizinan Berusaha	OSS-RBA
2	Sertifikat Standar	Perizinan Berusaha	OSS-RBA
3	Izin	Perizinan Berusaha	OSS-RBA
<b>B</b>	<b>KOPERASI DAN USAHA MIKRO, KECIL DAN MENENGAH</b>		
1	Izin Pembukaan Kantor Cabang, Kantor Cabang Pembantu dan Kantor Kas Koperasi Simpan Pinjam	Perizinan UMKU	SIMAP
<b>C</b>	<b>SOSIAL</b>		

<sup>73</sup>Dinas Penanaman Modal dan Pelayanan Terpadu Satu Pintu, 'Visi Misi DPMPTSP Provinsi Sulsel'.

<sup>74</sup>Dinas Penanaman Modal dan Pelayanan Terpadu Satu Pintu, "Jenis-Jenis Perizinan DPMPTSP Provinsi Sulawesi Selatan," *Website DPMPTSP Sulsel*.

1	Izin Pengumpulan Uang atau Barang Skala Provinsi	Perizinan UMKU	SIMPPSDBS
2	Rekomendasi Izin Undian Gratis Berhadiah (UGB)	Non Perizinan	SIMPPSDBS
3	Rekomendasi Izin Pengumpulan Uang atau Barang (PUB) Skala Nasional	Non Perizinan	SIMPPSDBS
4	Tanda Terdaftar bagi Organisasi Orsos/LSM yang bergerak di Bidang Kesejahteraan Sosial	Non Perizinan	SIMPPSDBS
<b>D</b>	<b>KELAUTAN DAN PERIKANAN</b>		
1	Perizinan Berusaha Subsektor Penangkapan Ikan di WPPNRI	Perizinan Berusaha	SIMKADA
2	Perizinan Berusaha Subsektor Pengangkutan Ikan dari Daerah Penangkapan Ikan di WPPNRI	Perizinan Berusaha	SIMKADA
3	Izin Lokasi Reklamasi	Perizinan Berusaha	SIMAP
4	Izin Pelaksanaan Reklamasi	Perizinan Berusaha	SIMAP
<b>E</b>	<b>PERHUBUNGAN</b>		
1	Kartu Pengawasan	Non Perizinan	SIMAP
2	Rekomendasi Plat Hitam ke Kuning	Non Perizinan	SIMAP
3	Rekomendasi Plat Kuning untuk Kendaraan Baru	Non Perizinan	SIMAP
4	Surat Keterangan Terdaftar Perusahaan Karoseri	Non Perizinan	SIMAP
5	Persetujuan Andalalin	Non Perizinan	SIMAP
<b>F</b>	<b>PETERNAKAN DAN KESEHATAN HEWAN</b>		
1	Izin Pengeluaran Ternak Bibit/Potong	Perizinan Berusaha	SIMAP
2	Izin Pemasukan Ternak Bibit/Potong	Perizinan Berusaha	SIMAP
3	Izin Pengeluaran Bahan Asal Hewan (BAH) dan Hasil Asal Hewan (HBAH)	Perizinan Berusaha	SIMAP
4	Izin Pemasukan Bahan Asal Hewan (BAH) dan Hasil Asal Hewan (HBAH)	Perizinan Berusaha	SIMAP
5	Izin Pemasukan Ternak Kesayangan	Perizinan Berusaha	SIMAP
6	Izin Pengeluaran Ternak Kesayangan	Perizinan Berusaha	SIMAP
7	Izin Pemasukan Bahan Pakan Asal Hewan	Perizinan Berusaha	SIMAP
8	Izin Pengeluaran Bahan Pakan Asal Hewan	Perizinan Berusaha	SIMAP



<b>G</b>	<b>KETENAGAKERJAAN</b>		
1	Persetujuan Perizinan UMKU Layak Keselamatan dan Kesehatan Kerja (K3)	Perizinan UMKU	SIMAP
<b>H</b>	<b>PEKERJAAN UMUM DAN TATA RUANG</b>		
1	Persetujuan Kesesuaian Kegiatan Pemanfaatan Ruang (PKKPR) Kawasan Strategis Nasional Mamminasata Khusus Pemerintah	Non Perizinan	SIMAP
2	Persetujuan Kesesuaian Kegiatan Pemanfaatan Ruang (PKKPR) RTRW Provinsi pada Kawasan Strategis Provinsi dan Lintas Kabupaten/Kota Wilayah Provinsi Sulawesi Selatan Khusus Pemerintah	Non Perizinan	SIMAP
3	Izin Pemanfaatan dan Penggunaan Bagian-Bagian Jalan Pada Ruas Jalan Provinsi Khusus Pemerintah	Perizinan UMKU	SIMAP
<b>I</b>	<b>ENERGI DAN SUMBERDAYA MINERAL</b>		
1	Penetapan Tarif Tenaga Listrik	Non Perizinan	SIMAP
2	Pengesahan RUPTL (.....)	Non Perizinan	SIMAP
3	Registrasi Nomor Identitas SPKLU (....) dan SPBKLU (....)	Non Perizinan	SIMAP
4	Izin Usaha Pengeboran Air Tanah	Perizinan UMKU	SIMAP
5	Izin Usaha Pengusahaan Air Tanah	Perizinan UMKU	SIMAP
6	Izin Usaha Penurapan dan Pengambilan Mata Air Tanah	Perizinan UMKU	SIMAP
<b>J</b>	<b>KESEHATAN</b>		
1	Izin Mendirikan Rumah Sakit Umum dan Khusus Kelas B Pemerintah dan Swasta	Perizinan UMKU	SIMAP
2	Surat Tanda Registrasi Tenga Teknis Kefarmasian (STRTTK)	Non Perizinan	SIMAP
3	Perizinan Perdagangan Besar Farmasi (PBF) Cabang - Perubahan Pimpinan	Non Perizinan	SIMAP
4	Perizinan Perdagangan Besar Farmasi (PBF) Cabang - Perubahan Penanggungjawab	Non Perizinan	SIMAP
5	Perizinan Perdagangan Besar Farmasi (PBF) Cabang - Perubahan Alamat	Non Perizinan	SIMAP
6	Perizinan Alat Kesehatan (Alkes) Cabang - Perubahan Pimpinan	Non Perizinan	SIMAP

7	Perizinan Alat Kesehatan (Alkes) Cabang - Perubahan Penanggungjawab	Non Perizinan	SIMAP
8	Perizinan Alat Kesehatan (Alkes) Cabang - Perubahan Alamat	Non Perizinan	SIMAP
<b>K</b>	<b>PENDIDIKAN</b>		
1	Izin Operasional Penyelenggaraan Sekolah Luar Biasa (SLB) Pemerintah	Perizinan Berusaha	SIMAP
2	Izin Operasional Penyelenggaraan Sekolah Luar Biasa (SLB) Swasta	Perizinan Berusaha	SIMAP
3	Izin Operasional Pendidikan Menengah yang diselenggarakan oleh Masyarakat (Swasta)	Non Perizinan	SIMAP
4	Rekomendasi Mengikuti Kegiatan/Event Bidang Pendidikan	Non Perizinan	SIMAP
5	Rekomendasi Melaksanakan Kegiatan/Event Bidang Pendidikan	Non Perizinan	SIMAP
<b>L</b>	<b>KEHUTANAN</b>		
1	Persetujuan Penggunaan Kawasan Hutan Non Komersil Maksimal 5 Ha	Perizinan UMKU	SIMAP
2	Rekomendasi Persetujuan Penggunaan Kawasan Komersial pada (HL/HP)	Non Perizinan	SIMAP
3	Persetujuan Penggunaan Kawasan Hutan Komersil (APL)	Perizinan UMKU	SIMAP
4	Persetujuan Pembuatan Koridor	Perizinan UMKU	SIMAP
5	Persetujuan Penggunaan Koridor	Perizinan UMKU	SIMAP
6	Rekomendasi Perubahan Fungsi Kawasan Hutan	Non Perizinan	SIMAP
7	Rekomendasi Perizinan Berusaha Pemanfaatan Hutan (HL dan HP)	Non Perizinan	SIMAP
8	Pemungutan Hasil Hutan pada Areal Penggunaan Lain (APL)	Perizinan UMKU	SIMAP
9	Adendum PBPHH Kapasitas < 6.000 M <sup>2</sup> / Tahun	Non Perizinan	SIMAP
10	Penetapan Pengumpul Terdaftar HHBK	Non Perizinan	SIMAP
11	Penetapan Pengedar dan Pengedar Bibit Tanaman Hutan	Non Perizinan	SIMAP
12	Rekomendasi Perubahan Fungsi Kawasan Hutan	Non Perizinan	SIMAP
13	Rekomendasi Perubahan Peruntukan Kawasan Hutan	Non Perizinan	SIMAP
14	Penetapan Tempat Pengumpulan Kayu Rakyat Terdaftar	Non Perizinan	SIMAP
<b>M</b>	<b>LINGKUNGAN HIDUP</b>		
1	Persetujuan Pemerintah (Dokumen Lingkungan untuk Kegiatan	Perizinan UMKU	SIMAP

	Pemerintah)		
2	Surat Keputusan Kelayakan Lingkungan Hidup (SKKLH)	Non Perizinan	SIMAP
<b>N</b>	<b>PERDAGANGAN</b>		
<b>O</b>	<b>KETAHANAN PANGAN</b>		
1	Sertifikasi Produk Prima 3 dan Prima 2	Non Perizinan	SIMAP
<b>P</b>	<b>TANAMAN PANGAN, HORTIKULTURA DAN PERKEBUNAN</b>		
1	Izin Usaha Perkebunan untuk Pengolahan (IUP-P)	Perizinan Berusaha	SIMAP
2	Izin Perubahan Luas Lahan Jenis Tanaman	Perizinan Berusaha	SIMAP
3	Izin Perubahan Kapasitas Pengolahan Hasil	Perizinan Berusaha	SIMAP
4	Izin Diverifikasi Usaha Perkebunan	Perizinan Berusaha	SIMAP
5	Rekomendasi Teknik Kessuaian Lahan	Non Perizinan	SIMAP
<b>Q</b>	<b>KESATUAN BANGSA DAN POLITIK</b>		
1	Rekomendasi Survey/Kegiatan Tim, Kelompok dan Organisasi	Non Perizinan	SIMAP
2	Rekomendasi Penelitian Orang Asing dan Lembaga Asing	Non Perizinan	SIMAP
3	Rekomendasi Kegiatan	Non Perizinan	SIMAP
<b>R</b>	<b>PENELITIAN DAN PENGEMBANGAN</b>		
1	Izin Penelitian	Non Perizinan	SIMAP
2	Izin Pengumpulan Data	Non Perizinan	SIMAP
<b>S</b>	<b>KEBUDAYAAN DAN PARIWISATA</b>		
1	Rekomendasi Pengiriman Misi Kesenian dan Kegiatan Lainnya Dalam Rangka Kerjasama Luar Negeri Skala Provinsi	Non Perizinan	SIMAP
2	Izin Membawa Benda Cagar Budaya Koleksi ke Luar Provinsi dan Luar Negeri	Perizinan UMKU	SIMAP
3	Izin Pengangkatan Benda Cagar Budaya sampai dengan 12 Mill	Perizinan UMKU	SIMAP
<b>T</b>	<b>PERINDUSTRIAN</b>		

## 4. Struktur Organisasi DPMPTSP Provinsi Sulsel

Gambar 4.1 Struktur Organisasi DPMPTSP Provinsi Sulsel<sup>75</sup>

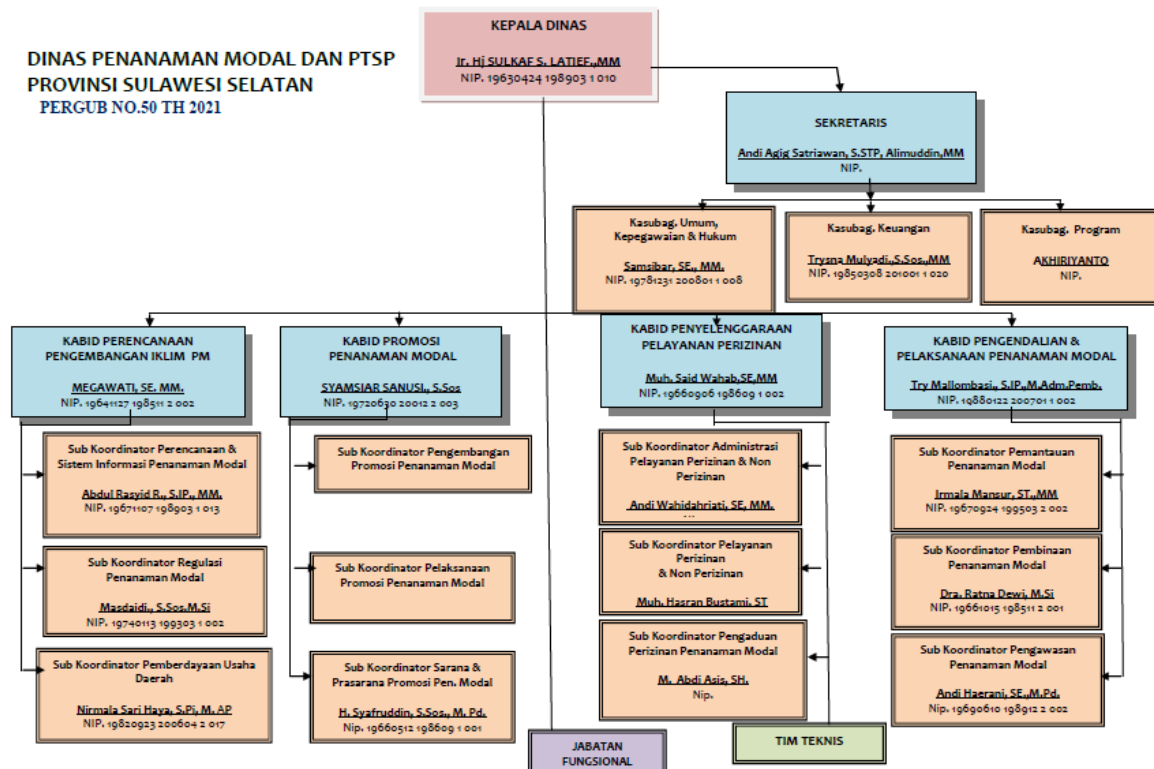

### B. Deskripsi dan Penelitian

#### 1. Karakteristik Responden

Penyebaran kuesioner kepada 100 orang responden sesuai sampel penelitian yang sudah ditentukan. Adapun kriteria yang ditetapkan yaitu merupakan publik/masyarakat Dinas Penanaman Modal Dan Pelayanan Terpadu Satu Pintu Provinsi Sulawesi Selatan. Pendiskripsikan identitas publik/masyarakat dan penjabaran identitas publik/masyarakat melalui penggolongan dalam

<sup>75</sup>Dinas Penanaman Modal dan Pelayanan Terpadu Satu Pintu, "Struktur Organisasi DPMPTSP Provinsi Sulawesi Selatan," *Website DPMPTSP Sulsel*.

karakteristik responden yang terdapat pada kuesioner pada identitas data responden terdiri dari : Jenis kelamin, usia, dan jenis perizinan.

Untuk lebih memperjelas karakteristik responden yang dimaksud, dapat dijelaskan pada tabel dibawah ini:

a. Berdasarkan Jenis Kelamin

Adapun klasifikasi responden berdasarkan jenis kelamin dapat di lihat pada tabel sebagai berikut:

**Tabel 4.1**

**Karakteristik Responden Berdasarkan Jenis Kelamin**

No.	Jenis Kelamin	Jumlah	Persentase
1.	Laki-Laki	33	33%
2.	Perempuan	67	67%
	Jumlah	100	100%

*Sumber : Data diolah peneliti 2023*

Berdasarkan data yang diperoleh menunjukkan bahwa responden dalam penelitian ini didominasi oleh perempuan yaitu sebanyak 67 responden sedangkan laki-laki sebanyak 33 responden. Jadi total responden penelitian pada Dinas Penanaman Modal Dan Pelayanan Terpadu Satu Pintu Provinsi Sulawesi Selatan sebanyak 100 responden.

b. Berdasarkan Usia

Adapun klasifikasi responden berdasarkan pekerjaan dapat di lihat pada tabel sebagai berikut:

**Tabel 4.2****Karakteristik Responden Berdasarkan Usia**

No.	Usia	Jumlah	Persentase
1.	< 22 tahun	18	18%
2.	23 – 28 tahun	52	52%
3.	> 29 tahun	30	30%

Berdasarkan table 4.2 diatas dapat ditarik kesimpulan bahwa publik/masyarakat yang menjadi responden dalam penelitian ini yang terbanyak berdasarkan usia adalah publik/masyarakat dengan usia 23-28 tahun dengan total 52 publik/masyarakat. Sedangkan usia responden yang paling sedikit dalam penelitian ini pada publik/masyarakat dengan usia kurang 22 tahun.

**C. Hasil Instrumen Penelitian**

Untuk memudahkan proses penentuan hasil analisis data dan olah Statistik maka peneliti menggunakan IBM SPSS untuk setiap pengujian hasil penelitian yang telah dilakukan di Dinas Penanaman Modal Dan Pelayanan Terpadu Satu Pintu Provinsi Sulawesi Selatan.

**1. Hasil Uji Kualitas Data****a. Uji Validitas**

Uji validitas pada penelitian ini telah menggunakan metode *corrected itemtotal correlation* pada pengujian SPSS dengan taraf signifikan 5% dengan melakukan uji satu sisi. Kemudian untuk *degree of freedom* ( $df = n - 2$ ) yang besarnya  $r$  hitung dengan tingkat signifikan sebesar 5% dengan jumlah keseluruhan responden pada objek Dinas

Penanaman Modal Dan Pelayanan Terpadu Satu Pintu Provinsi Sulawesi Selatan sebanyak 100 orang. Dengan demikian *degree of freedom* (df) =  $100 - 2 = 98$  yakni sebesar 0,1654. Dan Jika r hitung  $>$  r tabel maka dapat dinyatakan valid. Akan tetapi jika r hitung  $\leq$  r tabel maka dapat dinyatakan tidak valid.<sup>76</sup>

**Tabel 4.3**  
**Hasil Uji Validitas Atas Pelayanan Offline**

Variabel	Nomor Item Pernyataan	<i>Corrected item</i> (r-hitung)	r-tabel 5%	Kriteria
Kepuasan pelayanan (X1)	X1.1	0,827	0,1654	Valid
	X1.3	0,856	0,1654	Valid
	X1.5	0,872	0,1654	Valid
Kualitas Pelayanan (X2)	X2.1	0,861	0,1654	Valid
	X2.2	0,895	0,1654	Valid
	X2.3	0,880	0,1654	Valid
	X2.4	0,885	0,1654	Valid
	X2.5	0,910	0,1654	Valid
	X2.6	0,861	0,1654	Valid
	X2.7	0,866	0,1654	Valid
	X2.8	0,892	0,1654	Valid

*Sumber: Data diolah peneliti 2023*

Dari tabel 4.3 diatas merupakan hasil uji validitas kepuasan dan kualitas atas pelayanan *offline* pada responden dinas penanaman modal dan pelayanan terpadu satu pintu Provinsi Sulawesi Selatan dengan menggunakan SPSS yang menunjukkan bahwa semua item pernyataan

<sup>76</sup>Ghozali, *Aplikasi Analisis Multivariate Dengan Program Ibm Spss 21 Update Pls Regresi*.

dalam tabel bagian *Corrected item* total correlation dengan nilai  $r$  hitung  $>$   $r$  tabel serta bernilai positif. Jadi kesimpulannya item pernyataan-pernyataan dalam penelitian ini dapat dikatakan sudah valid.

**Tabel 4.4**  
**Hasil Uji Validitas Variabel Atas Pelayanan Online**

Variabel	Nomor Item Pernyataan	<i>Corrected item</i> ( $r$ -hitung)	$r$ -tabel 5%	Kriteria
Kepuasan pelayanan (X1)	X1.2	0,828	0,1654	Valid
	X1.4	0,821	0,1654	Valid
	X1.6	0,839	0,1654	Valid
Kualitas Pelayanan (X2)	X2.9	0,912	0,1654	Valid
	X2.10	0,872	0,1654	Valid
	X2.11	0,897	0,1654	Valid
	X2.12	0,892	0,1654	Valid
	X2.13	0,853	0,1654	Valid
	X2.14	0,888	0,1654	Valid
	X2.15	0,838	0,1654	Valid
	X2.16	0,899	0,1654	Valid

*Sumber: Data diolah peneliti 2023*

Berdasarkan tabel 4.4 diatas merupakan hasil uji validitas kepuasan dan kualitas atas pelayanan *online* pada responden dinas penanaman modal dan pelayanan terpadu satu pintu Provinsi Sulawesi Selatan dengan menggunakan SPSS, telah menunjukkan hasil bahwa semua pernyataan-pernyataan dalam tabel bagian *Corrected item* total *correlation* dengan nilai  $r$  hitung  $>$   $r$  tabel serta bernilai positif. Jadi kesimpulannya item pernyataan dalam penelitian ini dapat dikatakan sudah valid.



### b. Uji Realibilitas

Uji reliabilitas atau uji ketepatan ini memiliki ketentuan yakni dengan uji statistik cronbach alpha  $> 0,60$  jadi dapat dikatakan reliable jika nilai pada Cronbach alpha menunjukkan  $> 0,60$ .

**Tabel 4.5**  
**Hasil Uji Realibilitas**

No.	Variabel	Cronbach Alpha	Keterangan
1.	Kepuasan Atas Pelayanan <i>Offline</i>	0.969	Realibel
2.	Kepuasan Atas Pelayanan <i>Online</i>	0.967	Realibel

*Sumber: Data diolah peneliti 2023*

Berdasarkan tabel 4.5 dalam uji reliabilitas kepuasan atas pelayanan *offline* dan kepuasan atas pelayanan *online* pada dinas penanaman modal dan pelayanan terpadu satu pintu Provinsi Sulawesi Selatan diatas dapat dilihat bahwasanya uji reliabilitas pada kepuasan pelayanan *offline* dan nilai pada *Cronbach alpha* sebesar 0,969 yang artinya reliabel karena *Cronbach alpha* bernilai  $= 0,969 > 0,60$ . Begitu juga halnya dengan kepuasan pelayanan *online* dengan nilai *Cronbach alpha* 0,967 dan nilainya  $> 0,60$  sehingga dapat dikatakan bahwa nilainya reliabel

## 2. Hasil Uji Asumsi Klasik

### a. Uji Normalitas

Uji normalitas adalah uji sebelum melakukan analisis data dengan menggunakan independent sampel t-test dalam penelitian ini perlu

dilakukan terlebih dahulu uji normalitas yang dimana dalam pengujian normalitas menggunakan *One-Sample Kolmogorov-Smirnov test*. Kemudian data telah dikatakan terdistribusi normal.

**Tabel 4.6**  
**Hasil Uji Normalitas *Kolmogorov-Smirnov Test* atas pelayanan Offline**  
**One-Sample Kolmogorov-Smirnov Test**

		Pelayanan Offline
N		100
Normal Parameters <sup>a,b</sup>	Mean	42.87
	Std. Deviation	10.568
	Absolute	.133
Most Extreme Differences	Positive	.126
	Negative	-.133
Kolmogorov-Smirnov Z		1.326
Asymp. Sig. (2-tailed)		.059

a. Test distribution is Normal.

b. Calculated from data.

*Sumber: Data diolah peneliti 2023*

Berdasarkan hasil uji normalitas diatas pada tabel 4.6 menunjukkan bahwa nilai signifikansi normalitas dengan menggunakan pendekatan monte carlo yakni sebesar 0.059 yang lebih besar dari nilai signifikansi 0.05 hal tersebut menunjukkan data tersebut telah berdistribusi normal.

**Tabel 4.7**  
**Hasil Uji Normalitas *Kolmogorov-Smirnov Test* atas pelayanan**  
***Online***

**One-Sample Kolmogorov-Smirnov Test**

		Pelayanan Online
N		100
Normal Parameters <sup>a,b</sup>	Mean	44.59
	Std. Deviation	10.105
	Absolute	.209
Most Extreme Differences	Positive	.151
	Negative	-.209
Kolmogorov-Smirnov Z		2.089
Asymp. Sig. (2-tailed)		.071

a. Test distribution is Normal.

b. Calculated from data.

*Sumber: Data diolah peneliti 2023*

Berdasarkan hasil uji normalitas diatas pada tabel 4.7 menunjukkan bahwa nilai signifikansi normalitas dengan menggunakan pendekatan monte carlo yakni sebesar 0.071 yang lebih besar dari nilai signifikansi 0.05 hal tersebut menunjukkan data tersebut telah berdistribusi normal.

### 3. Deskripsi Data Penelitian

Untuk mendapatkan jawaban dari masing-masing variabel maka dilakukan rentang skor jawaban responden berdasarkan hasil penelitian yang dilakukan terhadap 100 responden Dinas Penanaman Modal Dan Pelayanan

Terpadu Satu Pintu Provinsi Sulawesi Selatan. Dengan bentuk kuesioner *online* yang telah disebarakan oleh peneliti.

a. Deskripsi Variabel Kepuasan Atas Pelayanan *Offline*

Persepsi responden terhadap kepuasan atas pelayanan *offline* sebagai variabel independen dikemukakan pada tabel di bawah ini:

**Tabel 4.8**  
**Tanggapan terhadap kepuasan atas pelayanan *offline***

NO	Item Indikator Kepuasan Offline	SP	P	KP	TP	STP	Cumulative Percent
1.	Kesesuaian Harapan X1.1	21	45	22	9	3	100.0
2.	Minat Berkunjung Kembali X1.3	33	34	20	9	4	100.0
3.	Merekomendasikan kepada pihak lain X1.5	30	38	19	7	6	100.0
<b>Total</b>		100					

*Sumber: Data diolah peneliti, 2023*

- 1) Dari tabel 4.8 di atas, dapat diketahui bahwa dari 100 responden terdapat 45 orang yang mengaku puas dengan persentase 45%, sebanyak 21 orang yang mengaku sangat puas dengan nilai persentase 21%, kemudian 22 orang yang mengaku kurang puas dengan nilai persentase 22%, sebanyak 9 orang yang mengaku tidak puas dan 3 orang yang mengaku sangat tidak puas. Dalam hal ini kebanyakan responden yang mengaku puas terhadap pernyataan tersebut yakni kesesuaian harapan.
- 2) Tanggapan publik terhadap kepuasan *Offline* dapat diketahui dari 100 responden terdapat 34 orang yang mengaku puas dengan persentase 34%, sebanyak 23 orang yang mengaku sangat puas dengan nilai persentase 23%, kemudian 20 orang yang mengaku kurang puas dengan nilai persentase 20%,

sebanyak 9 orang yang mengaku tidak puas dan 4 orang yang mengaku sangat tidak puas. Dalam hal ini kebanyakan responden yang mengaku puas terhadap pernyataan tersebut yakni minat berkunjung kembali.

- 3) Tanggapan publik terhadap kepuasan *Offline* dapat diketahui dari 100 responden terdapat 38 orang yang mengaku puas dengan persentase 38%, sebanyak 30 orang yang mengaku sangat puas dengan nilai persentase 30%, kemudian 19 orang yang mengaku kurang puas dengan nilai persentase 19%, sebanyak 7 orang yang mengaku tidak puas dan 6 orang yang mengaku sangat tidak puas. Dalam hal ini kebanyakan responden yang mengaku puas terhadap pernyataan tersebut yakni merekomendasikan kepada orang lain.

**Tabel 4.9**  
**Tanggapan terhadap pelayanan *offline***

NO	Item Indikator Pelayanan Offline	SP	P	KP	TP	STP	Cumulative Percent
1.	Efektivitas X2.1	33	39	18	6	4	100.0
2.	Efektivitas X2.2	41	28	17	9	5	100.0
3.	Efisiensi X2.3	39	31	16	9	5	100.0
4.	Efisiensi X2.4	41	32	16	9	2	100.0
5.	Responsivitas X2.5	38	39	14	5	4	100.0
6.	Responsivitas X2.6	32	40	17	6	5	100.0
7.	Ketepatan X2.7	43	32	11	9	5	100.0
8.	Ketepatan X2.8	35	37	17	6	5	100.0
	<b>Total</b>		100				

*Sumber: Data diolah peneliti, 2023*

- 1) Dari table 4.9 di atas, dapat diketahui bahwa dari 100 responden terdapat 39 orang yang mengaku puas dengan persentase 39%, sebanyak 33 orang yang mengaku sangat puas dengan nilai persentase 33%, kemudian 18 orang yang mengaku kurang puas dengan nilai persentase 18%, sebanyak 6 orang yang

mengaku tidak puas dan 4 orang yang mengaku sangat tidak puas. Dalam hal ini kebanyakan responden yang mengaku puas terhadap kemudahan dalam mengajukan perizinan pada dinas penanaman modal dan pelayanan terpadu satu pintu provinsi Sulawesi selatan.

- 2) Tanggapan publik terkait pelayanan *Offline* dapat diketahui dari 100 responden terdapat 28 orang yang mengaku puas dengan persentase 28%, sebanyak 41 orang yang mengaku sangat puas dengan nilai persentase 41%, kemudian 17 orang yang mengaku kurang puas dengan nilai persentase 17%, sebanyak 9 orang yang mengaku tidak puas dan 5 orang yang mengaku sangat tidak puas. Dalam hal ini kebanyakan responden yang mengaku sangat puas terhadap pengurusan perizinan jauh lebih mudah dilakukan secara langsung pada dinas penanaman modal dan pelayanan terpadu satu pintu provinsi Sulawesi selatan.
- 3) Tanggapan publik terkait pelayanan *Offline* dapat diketahui dari 100 responden terdapat 31 orang yang mengaku puas dengan persentase 31%, sebanyak 39 orang yang mengaku sangat puas dengan nilai persentase 39%, kemudian 16 orang yang mengaku kurang puas dengan nilai persentase 16%, sebanyak 9 orang yang mengaku tidak puas dan 5 orang yang mengaku sangat tidak puas. Dalam hal ini kebanyakan responden yang mengaku sangat puas terhadap dalam melakukan penajuan perizinan secara langsung pada dinas penanaman modal dan pelayanan terpadu satu pintu provinsi Sulawesi selatan lebih efisien.

- 4) Tanggapan publik terkait pelayanan *Offline* dapat diketahui dari 100 responden terdapat 32 orang yang mengaku puas dengan persentase 32%, sebanyak 41 orang yang mengaku sangat puas dengan nilai persentase 41%, kemudian 16 orang yang mengaku kurang puas dengan nilai persentase 16%, sebanyak 9 orang yang mengaku tidak puas dan 2 orang yang mengaku sangat tidak puas. Dalam hal ini kebanyakan responden yang mengaku sangat puas terhadap tahap - tahap dalam mengajukan perizinan dan non perizinan pada dinas penanaman modal dan pelayanan terpadu satu pintu provinsi Sulawesi selatan.
- 5) Tanggapan publik terkait pelayanan *Offline* dapat diketahui dari 100 responden terdapat 39 orang yang mengaku puas dengan persentase 39%, sebanyak 38 orang yang mengaku sangat puas dengan nilai persentase 38%, kemudian 14 orang yang mengaku kurang puas dengan nilai persentase 14%, sebanyak 5 orang yang mengaku tidak puas dan 4 orang yang mengaku sangat tidak puas. Dalam hal ini kebanyakan responden yang mengaku puas terhadap pelayanan yang diberikan oleh dinas penanaman modal dan pelayanan terpadu satu pintu provinsi Sulawesi selatan terdapat publik/masyarakat cepat dan tanggap.
- 6) Tanggapan publik terkait pelayanan *Offline* dapat diketahui dari 100 responden terdapat 40 orang yang mengaku puas dengan persentase 40%, sebanyak 32 orang yang mengaku sangat puas dengan nilai persentase 32%, kemudian 17 orang yang mengaku kurang puas dengan nilai persentase 17%, sebanyak 6 orang yang mengaku tidak puas dan 5 orang yang mengaku

sangat tidak puas. Dalam hal ini kebanyakan responden yang mengaku puas terhadap dinas penanaman modal dan pelayanan terpadu satu pintu provinsi Sulawesi selatan memberikan pelayanan yang baik kepada publik/masyarakat yang mengajukan perizinan dan non perizinan.

- 7) Tanggapan publik terkait pelayanan *Offline* dapat diketahui dari 100 responden terdapat 32 orang yang mengaku puas dengan persentase 32%, sebanyak 43 orang yang mengaku sangat puas dengan nilai persentase 43%, kemudian 11 orang yang mengaku kurang puas dengan nilai persentase 11%, sebanyak 9 orang yang mengaku tidak puas dan 5 orang yang mengaku sangat tidak puas. Dalam hal ini kebanyakan responden yang mengaku sangat puas dengan mengajukan pengajuan secara langsung maka ketepatan dalam penyelesaian perizinan dan non perizinan pada dinas penanaman modal dan pelayanan terpadu satu pintu provinsi Sulawesi selatan lebih mudah.
- 8) Tanggapan publik terkait pelayanan *Offline* dapat diketahui dari 100 responden terdapat 37 orang yang mengaku puas dengan persentase 37%, sebanyak 35 orang yang mengaku sangat puas dengan nilai persentase 35%, kemudian 17 orang yang mengaku kurang puas dengan nilai persentase 17%, sebanyak 6 orang yang mengaku tidak puas dan 5 orang yang mengaku sangat tidak puas. Dalam hal ini kebanyakan responden yang mengaku puas dengan Ketepatan dalam penyelesaian dari pengajuan sampai penerbitan perizinan dan non perizinan pada dinas penanaman modal dan pelayanan terpadu satu pintu provinsi Sulawesi selatan.



Dengan demikian berdasarkan uraian di atas dapat dipahami bahwa kepuasan publik terhadap pelayanan *offline* pada dinas penanaman modal dan pelayanan terpadu satu pintu, dengan tanggapan publik rata - rata mengaku puas atas pelayanan offline dengan berinteraksi langsung oleh petugas dan dapat mengetahui keluhan publik atas permasalahannya dan memberikan kenyamanan dan perhatian yang penuh terhadap publik. Sebagaimana hasil penelitian yang dilakukan oleh Ratna Yulianungsi (2018) menunjukkan bahwa pelayanan perizinan terhadap kepuasan masyarakat yang dilakukan pada DPMPTSP Kabupaten Bogor Variabel kualitas pelayanan mampu menciptakan hubungan yang kuat dan signifikan terhadap kepuasan masyarakat.

b. Deskripsi Variabel Kepuasan Atas Pelayanan *Online*

Persepsi responden terhadap Kepuasan Atas Pelayanan *Online* sebagai variabel independen dikemukakan pada tabel di bawah ini:

**Tabel 4.10**

**Tanggapan terhadap kepuasan atas pelayanan *online***

NO	Item Indikator Kepuasan Online	SP	P	KP	TP	STP	Cumulative Percent
1.	Kesesuaian Harapan X1.2	32	41	16	8	3	100.0
2.	Minat Berkunjung Kembali X1.4	28	49	12	6	5	100.0
3.	Merekomendasikan kepada pihak lain X1.6	37	38	17	3	5	100.0
<b>Total</b>		100					

*Sumber: Data diolah peneliti, 2023*

- 1) Dari table 4.10 di atas, dapat diketahui bahwa dari 100 responden terdapat 41 orang yang mengaku puas dengan persentase 41%, sebanyak 32 orang yang mengaku sangat puas dengan nilai persentase 32%, kemudian 16 orang yang

mengaku kurang puas dengan nilai persentase 16%, sebanyak 8 orang yang mengaku tidak puas dan 3 orang yang mengaku sangat tidak puas. Dalam hal ini kebanyakan responden yang mengaku puas terhadap pernyataan tersebut yakni kesesuaian harapan.

- 2) Tanggapan publik terhadap kepuasan *Online* dapat diketahui dari 100 responden terdapat 49 orang yang mengaku puas dengan persentase 49%, sebanyak 28 orang yang mengaku sangat puas dengan nilai persentase 28%, kemudian 12 orang yang mengaku kurang puas dengan nilai persentase 12%, sebanyak 6 orang yang mengaku tidak puas dan 5 orang yang mengaku sangat tidak puas. Dalam hal ini kebanyakan responden yang mengaku puas terhadap pernyataan tersebut yakni minat berkunjung kembali.
- 3) Tanggapan publik terhadap kepuasan *Online* dapat diketahui dari 100 responden terdapat 38 orang yang mengaku puas dengan persentase 38%, sebanyak 30 orang yang mengaku sangat puas dengan nilai persentase 30%, kemudian 19 orang yang mengaku kurang puas dengan nilai persentase 19%, sebanyak 7 orang yang mengaku tidak puas dan 6 orang yang mengaku sangat tidak puas. Dalam hal ini kebanyakan responden yang mengaku puas terhadap pernyataan tersebut yakni merekomendasikan kepada orang lain.

**Tabel 4.11**  
**Tanggapan terhadap pelayanan *online***

NO	Item Indikator Pelayanan Online	SP	P	KP	TP	STP	Cumulative Percent
1.	Efektivitas X2.9	45	40	5	5	5	100.0
2.	Efektivitas X2.10	39	41	11	2	7	100.0
3.	Efisiensi X2.11	44	37	10	7	2	100.0
4.	Efisiensi X2.12	44	38	8	5	5	100.0
5.	Responsivitas X2.13	42	38	10	5	5	100.0
6.	Responsivitas X2.14	43	38	10	4	5	100.0
7.	Ketepatan X2.15	44	33	12	7	4	100.0
8.	Ketepatan X2.16	43	40	9	4	4	100.0
<b>Total</b>		100					

*Sumber: Data diolah peneliti, 2023*

- 1) Dari table 4.11 di atas, dapat diketahui bahwa dari 100 responden terdapat 40 orang yang mengaku puas dengan persentase 40%, sebanyak 45 orang yang mengaku sangat puas dengan nilai persentase 45%, kemudian 5 orang yang mengaku kurang puas dengan nilai persentase 5%, sebanyak 5 orang yang mengaku tidak puas dan 5 orang yang mengaku sangat tidak puas. Dalam hal ini kebanyakan responden yang mengaku sangat puas terhadap kemudahan dalam mengakses aplikasi Pro-PTSP.
- 2) Tanggapan publik terkait pelayanan *Online* dapat diketahui dari 100 responden terdapat 41 orang yang mengaku puas dengan persentase 41%, sebanyak 39 orang yang mengaku sangat puas dengan nilai persentase 39%, kemudian 11 orang yang mengaku kurang puas dengan nilai persentase 11%, sebanyak 2 orang yang mengaku tidak puas dan 7 orang yang mengaku sangat tidak puas. Dalam hal ini kebanyakan responden yang mengaku puas dengan adanya aplikasi Pro-PTSP ini pengurusan perizinan lebih efektif.

- 3) Tanggapan publik terkait pelayanan *Onliine* dapat diketahui dari 100 responden terdapat 37 orang yang mengaku puas dengan persentase 37%, sebanyak 44 orang yang mengaku sangat puas dengan nilai persentase 44%, kemudian 10 orang yang mengaku kurang puas dengan nilai persentase 10%, sebanyak 7 orang yang mengaku tidak puas dan 2 orang yang mengaku sangat tidak puas. Dalam hal ini kebanyakan responden yang mengaku sangat puas dengan Menggunakan aplikasi Pro-PTSP dapat mempercepat penyelesaian perizinan.
- 4) Tanggapan publik terkait pelayanan *Onliine* dapat diketahui dari 100 responden terdapat 38 orang yang mengaku puas dengan persentase 38%, sebanyak 44 orang yang mengaku sangat puas dengan nilai persentase 44%, kemudian 8 orang yang mengaku kurang puas dengan nilai persentase 8%, sebanyak 5 orang yang mengaku tidak puas dan 5 orang yang mengaku sangat tidak puas. Dalam hal ini kebanyakan responden yang mengaku sangat puas dengan hadirnya aplikasi Pro-PTSP maka proses dalam pengurusan perizinan.
- 5) Tanggapan publik terkait pelayanan *Onliine* dapat diketahui dari 100 responden terdapat 38 orang yang mengaku puas dengan persentase 38%, sebanyak 42 orang yang mengaku sangat puas dengan nilai persentase 42%, kemudian 10 orang yang mengaku kurang puas dengan nilai persentase 10%, sebanyak 5 orang yang mengaku tidak puas dan 5 orang yang mengaku sangat tidak puas. Dalam hal ini kebanyakan responden yang mengaku sangat

puas dengan adanya layanan dari aplikasi Pro-PTSP memberikan tanggapan yang cepat dan tepat dalam penyelesaian perizinan.

- 6) Tanggapan publik terkait pelayanan *Onliine* dapat diketahui dari 100 responden terdapat 38 orang yang mengaku puas dengan persentase 38%, sebanyak 43 orang yang mengaku sangat puas dengan nilai persentase 43%, kemudian 10 orang yang mengaku kurang puas dengan nilai persentase 10%, sebanyak 4 orang yang mengaku tidak puas dan 5 orang yang mengaku sangat tidak puas. Dalam hal ini kebanyakan responden yang mengaku sangat puas dengan adanya aplikasi Pro-PTSP dapat memenuhi kebutuhan masyarakat dalam penyelesaian perizinan.
- 7) Tanggapan publik terkait pelayanan *Onliine* dapat diketahui dari 100 responden terdapat 383orang yang mengaku puas dengan persentase 33%, sebanyak 44 orang yang mengaku sangat puas dengan nilai persentase 44%, kemudian 12 orang yang mengaku kurang puas dengan nilai persentase 12%, sebanyak 7 orang yang mengaku tidak puas dan 4 orang yang mengaku sangat tidak puas. Dalam hal ini kebanyakan responden yang mengaku sangat puas dengan hadirnya aplikasi Pro-PTSP maka ketepatan dalam penyelesaian perizinan lebih mudah.
- 8) Tanggapan publik terkait pelayanan *Onliine* dapat diketahui dari 100 responden terdapat 40 orang yang mengaku puas dengan persentase 40%, sebanyak 43 orang yang mengaku sangat puas dengan nilai persentase 43%, kemudian 9 orang yang mengaku kurang puas dengan nilai persentase 9%, sebanyak 4 orang yang mengaku tidak puas dan 4 orang yang mengaku

sangat tidak puas. Dalam hal ini kebanyakan responden yang mengaku sangat puas dengan menggunakan aplikasi Pro-PTSP maka penerbitan perizinan lebih tepat waktu.

Dengan demikian uraian diatas dapat dipahami bahwa kepuasan publik terhadap pelayanan online pada dinas penanaman modal dan pelayanan terpadu satu pintu dengan tanggapan publik rata - rata puas terhadap pelayanan online, dimana dengan pelayanan online ini pengurusan perizinan jadi lebih cepat dan mudah serta meminimalisir kemungkinan kesalahan data yang memperlambat penyelesaian perizinan. Sebagaimana hasil penelitian yang dilakukan oleh Zhang et al. (2019) menunjukkan bahwa penerapan pelayanan online pada penanaman modal berkontribusi pada peningkatan kepuasan publik. Mereka menemukan bahwa penggunaan teknologi informasi yang canggih, seperti platform online yang interaktif, dapat memfasilitasi komunikasi efektif antara publik dan lembaga penanaman modal.

#### **4. Hasil Uji Hipotesis *Independent T – Test Sampel***

Dalam uji ini data kepuasan atas pelayanan *offline* dan kepuasan atas pelayanan *onlinedinas* penanaman modal dan pelayanan terpadu satu pintu Provinsi Sulawesi Selatan yang telah terdistribusi normal, kemudian di uji menggunakan analisis statistik kuantitatif dengan uji independent t-sampel dan hasilnya dapat dilihat melalui tabel di bawah ini:

**Tabel 4.12**  
**Uji Hipotesis *Independent T – Test* Sampel Variabel Kepuasan**

		Levene's Test for Equality of Variances		t-test for Equality of Means						
		F	Sig.	t	df	Sig. (2-tailed)	Mean Difference	Std. Error Difference	95% Confidence Interval of the Difference	
									Lower	Upper
Kepuasan	Equal variances assumed	2.037	.155	-1.116	198	.032	-.4500	.4034	-1.2455	.3455
	Equal variances not assumed			-1.116	197.330	.032	-.4500	.4034	-1.2455	.3455

*Sumber: Data diolah peneliti, 2023*

Berdasarkan hasil uji independent t sampel pada variabel kepuasan (X1) menunjukkan nilai Sig (2- tailed) adalah 0,032 pada equal variances assumed. Sehingga hal ini menunjukkan bahwa nilai sig (2- tailed) lebih rendah dari 5%. Dengan demikian, dapat ditarik kesimpulan bahwa terdapat perbedaan kepuasan atas pelayanan antara *offline* dan *online*.

**Tabel 4.13**  
**Group Statistik Variabel Kepuasan Publik X1**  
**Group Statistics**

	Kelompok	N	Mean	Std. Deviation	Std. Error Mean
Kepuasan	Offline	100	11.340	2.9344	.2934
	Online	100	11.790	2.7681	.2768

*Sumber: Data diolah peneliti, 2023*

Berdasarkan tabel 4.13 pada *group statistic* variabel kepuasan publik menunjukkan pada hasil analisis statistik kepuasan publik pada pelayanan *offline* menunjukkan mean atau rata-rata dengan jumlah 11.340, sedangkan nilai mean atau rata-rata pada pelayanan *online* berjumlah 11.790. hal ini kemudian menunjukkan bahwa tingkat kepuasan publik pada pelayanan *online* lebih tinggi dibandingkan dengan tingkat kepuasan publik pada pelayanan *offline* pada objek penelitian Dinas penanaman modal dan pelayanan terpadu satu pintu Provinsi Sulawesi Selatan.

**Tabel 4.14**  
**Uji Hipotesis *Independent T – Test* Sampel Variabel Kualitas Pelayanan**

Independent Samples Test										
		Levene's Test for Equality of Variances		t-test for Equality of Means						
		F	Sig.	t	df	Sig. (2-tailed)	Mean Difference	Std. Error Difference	95% Confidence Interval of the Difference	
									Lower	Upper
Kualitas Pelayanan	Equal variances assumed	1.795	.182	-1.164	198	.048	-1.2700	1.0914	-3.4223	.8823
	Equal variances not assumed			-1.164	197.677	.048	-1.2700	1.0914	-3.4223	.8823

Sumber: Data diolah peneliti, 2023

Berdasarkan hasil uji independent t sampel pada variabel kualitas (X2) menunjukkan nilai Sig (2- tailed) adalah 0,048 pada equal variances assumed. Sehingga hal ini menunjukkan bahwa nilai sig (2- tailed) lebih rendah dari 5%.



Dengan demikian, dapat ditarik kesimpulan bahwa terdapat perbedaan kualitas atas pelayanan antara *offline* dan *online*

**Tabel 4.15**  
**Group Statistik Variabel Kualitas Pelayanan X2**  
**Group Statistics**

	Kelompok	N	Mean	Std. Deviation	Std. Error Mean
Kualitas Pelayanan	Offline	100	31.530	7.8720	.7872
	Online	100	32.800	7.5599	.7560

*Sumber: Data diolah peneliti, 2023*

Berdasarkan tabel 4.15 pada *group statistic* variabel kualitas pelayanan menunjukkan pada hasil analisis statistik kualitas pelayanan pada pelayanan *offline* menunjukkan mean atau rata-rata dengan jumlah 31.530, sedangkan nilai mean atau rata-rata pada pelayanan *online* berjumlah 32.800. hal ini kemudian menunjukkan bahwa tingkat kualitas pelayanan pada pelayanan *online* lebih tinggi dibandingkan dengan tingkat kualitas pelayanan pada pelayanan *offline* pada objek penelitian Dinas penanaman modal dan pelayanan terpadu satu pintu Provinsi Sulawesi Selatan.

Adapun hasil pengujian Hipotesis secara secara ringkas disajikan sebagai berikut:

**Tabel 4.16**  
**Hasil Pengujian Hipotesis**

Hipotesis	Pernyataan	Hasil
<b>H1</b>	Terdapat kepuasan publik atas pelayanan <i>online</i> pada dinas penanaman modal dan pelayanan terpadu satu pintu provinsi sulawesi selatan.	Diterima

<b>H2</b>	Terdapat kepuasan publik atas pelayanan <i>offline</i> pada dinas penanaman modal dan pelayanan terpadu satu pintu provinsi sulawesi selatan.	Diterima
<b>H3</b>	Terdapat perbedaan yang signifikan antara kepuasan publik atas pelayanan <i>online</i> dan <i>offline</i> terhadap pada dinas penanaman modal dan pelayanan terpadu satu pintu provinsi sulawesi selatan.	Diterima

#### **D. Pembahasan**

##### **1. Kepuasan Publik atas Pelayanan *Online* pada Dinas Penanaman Modal dan Pelayanan Terpadu Satu Pintu Provinsi Sulawesi Selatan.**

Dalam penelitian ini, penulis memilih untuk menggunakan aplikasi SPSS versi 26 sebagai alat analisis statistik. Tahap awal penelitian melibatkan serangkaian uji yang dilakukan sebelum analisis data utama dilakukan diantaranya adalah uji validitas digunakan untuk memastikan bahwa instrumen yang digunakan untuk mengukur variabel penelitian telah terbukti valid dan sesuai dengan tujuan penelitian. Selanjutnya, dilakukan uji realibilitas untuk memverifikasi konsistensi instrument pengukuran dalam memberikan hasil yang dapat diandalkan. Selain itu dilakukan analisis deskriptif kemudian dilakukan juga uji normalitas untuk mengevaluasi apakah data yang dikumpulkan mengikuti distribusi normal. Pemeriksaan ini penting karena beberapa analisis statistic mengasumsikan distribusi normal dalam data.

Setelah melakukan serangkaian uji maka diperoleh hasil uji independent t-sampel pada tabel 4.12 yang dimana penelitian ini menunjukkan adanya perbedaan kepuasan antara pelayanan *online* dan *offline*. Sehingga hipotesis pertama (H1) diterima. Dalam era digital ini, pelayanan *online* telah menjadi bagian penting dari administrasi pemerintahan. Dinas Penanaman Modal merupakan salah satu lembaga yang menawarkan pelayanan *online* untuk mempermudah proses pendaftaran dan pengurusan perizinan bagi para investor.

Kepuasan publik terhadap pelayanan *online* tersebut merupakan indikator penting dalam mengevaluasi efektivitas dan efisiensi lembaga pemerintah. Pelayanan *online* pada Dinas Penanaman Modal memungkinkan publik untuk mengakses informasi dan melakukan proses pendaftaran secara mudah dan cepat. Sistem yang user-friendly dan intuitif dapat meningkatkan kepuasan pengguna. Pengguna dapat mengajukan permohonan, melengkapi dokumen, dan memonitor proses permohonan mereka melalui platform *online*.

Keberadaan panduan pengguna dan bantuan teknis juga memberikan manfaat tambahan bagi publik. Dengan adanya pelayanan *online*, proses pengurusan perizinan di Dinas Penanaman Modal dapat dilakukan dengan lebih efisien. Publik dapat menghindari antrian panjang dan waktu tunggu yang lama di kantor pemerintah. Permohonan yang diajukan secara *online* dapat langsung masuk ke dalam sistem, meminimalkan kemungkinan kesalahan data, dan mempercepat proses verifikasi dan persetujuan.

Pelayanan *online* juga memberikan transparansi yang lebih baik dalam hal informasi mengenai proses pendaftaran dan perizinan. Pengguna dapat melacak

status permohonan mereka dan mengetahui tahapan yang harus dilalui. Selain itu, adanya notifikasi otomatis dan sistem pengingat dapat memberikan kepastian waktu dalam proses pelayanan. Pelayanan *online* yang baik juga ditandai dengan adanya mekanisme dukungan pelanggan yang efektif. Dinas Penanaman Modal dapat menyediakan berbagai kanal komunikasi, seperti live chat atau layanan telepon, untuk membantu pengguna dalam mengatasi masalah atau memberikan informasi tambahan. Respons yang cepat dan solutif terhadap pertanyaan dan masalah pengguna akan meningkatkan kepuasan mereka.

Kepuasan publik juga terkait dengan keamanan data pribadi yang disediakan oleh pengguna saat menggunakan pelayanan *online*. Dalam konteks Dinas Penanaman Modal, langkah-langkah keamanan yang kuat, seperti enkripsi data dan perlindungan terhadap akses yang tidak sah, harus diimplementasikan untuk menjaga privasi pengguna. Hal ini sejalan dengan hasil penelitian oleh Zhang et al. (2019) menunjukkan bahwa penerapan pelayanan *online* pada penanaman modal berkontribusi pada peningkatan kepuasan publik. Mereka menemukan bahwa penggunaan teknologi informasi yang canggih, seperti platform *online* yang interaktif, dapat memfasilitasi komunikasi efektif antara publik dan lembaga penanaman modal.

Dan Hasil dari penelitian oleh Syafrial (2021) menunjukkan bahwa pelayanan publik untuk perizinan usaha berjalan efektif melalui program Online Single Submission (OSS) karena lebih memudahkan pemerintah untuk mendata pelaku usaha yang ada di Kota Jambi secara cepat, efisien, dan transparan. Selain itu online Single Submission juga membantu pemilik usaha dalam hal mekanisme

pemenuhan komitmen terhadap syarat izin atas sebuah usaha dan juga segala fasilitas mengenai perizinan bisa didapatkan dengan lebih mudah. Adapun hasil penelitian yang tidak sejalan oleh Indah puspitasari (2023) dimana Online single submission merupakan suatu program berbentuk online yang dibuat oleh pemerintah dengan tujuan agar mempermudah masyarakat serta mempercepat proses pembuatan surat izin usaha. Kualitas pelayanan perizinan usaha juga sangat berpengaruh pada respon dan penilaian masyarakat karena sistem ini menggunakan sistem online yang dimana masyarakat atau pemohon dapat menginput data secara mandiri. Jika program online single submission berjalan secara efektif maka akan berdampak baik dalam kualitas pelayanannya. Dari hasil peneliti, dapat disimpulkan bahwa kualitas pelayanan perizinan di DPMPTSP Kabupaten Aceh Barat sudah berjalan dengan baik, hanya saja dalam prosesnya terkadang ada sedikit kendala yang tidak terduga terjadi sehingga membuat program online single submission tidak berjalan tidak optimal. Seperti kendala jaringan internet dan gangguan jaringan yang membuat terhambatnya proses pembuatan surat izin usaha dan program yang secara tiba - tiba error saat menginput data.

## **2. Kepuasan Publik atas Pelayanan *Offline* pada Dinas Penanaman Modal dan Pelayanan Terpadu Satu Pintu Provinsi Sulawesi Selatan.**

Tahap awal penelitian melibatkan serangkaian uji yang dilakukan sebelum analisis data utama dilakukan diantaranya adalah uji validitas digunakan untuk memastikan bahwa instrumen yang digunakan untuk mengukur variabel penelitian telah terbukti valid dan sesuai dengan tujuan penelitian. Selanjutnya, dilakukan uji

realibilitas untuk memverifikasi konsistensi instrument pengukuran dalam memberikan hasil yang dapat diandalkan. Selain itu dilakukan analisis deskriptif kemudian dilakukan juga uji normalitas untuk mengevaluasi apakah data yang dikumpulkan mengikuti distribusi normal. Pemeriksaan ini penting karena beberapa analisis statistic mengasumsikan distribusi normal dalam data.

Setelah melakukan serangkaian uji maka diperoleh hasil uji independent t-sampel pada tabel 4.12 yang dimana penelitian ini menunjukkan adanya perbedaan kepuasan antara pelayanan *online* dan *offline*. Sehingga hipotesis kedua (H2) diterima. Pelayanan *offline* masih menjadi komponen penting dalam administrasi pemerintahan, termasuk di Dinas Penanaman Modal. Meskipun teknologi terus berkembang dan layanan *online* semakin populer, pelayanan *offline* memiliki beberapa keunggulan yang dapat meningkatkan kepuasan publik.

Salah satu keunggulan utama pelayanan *offline* adalah adanya interaksi langsung antara publik dan petugas di Dinas Penanaman Modal. Hal ini memberikan kesempatan bagi pemohon untuk mendapatkan penjelasan yang lebih rinci tentang prosedur, persyaratan, dan proses perizinan. Melalui pertemuan *offline*, publik dapat mengajukan pertanyaan secara langsung dan mendapatkan solusi atau penyelesaian yang lebih efektif.

Melalui pelayanan *offline*, petugas dapat memberikan pelayanan yang lebih personal dan disesuaikan dengan kebutuhan individu. Petugas dapat memahami langsung situasi atau masalah yang dihadapi oleh publik, serta memberikan arahan atau panduan yang spesifik. Kemampuan untuk merespons dengan

fleksibilitas terhadap kebutuhan publik dapat meningkatkan kepuasan mereka terhadap pelayanan yang diberikan.

Dalam pelayanan *offline*, petugas memiliki kesempatan untuk memperoleh pemahaman yang lebih mendalam tentang kebutuhan dan harapan publik. Melalui dialog dan diskusi, petugas dapat memperoleh wawasan yang lebih rinci tentang tantangan dan hambatan yang dihadapi oleh publik dalam proses penanaman modal. Pemahaman yang lebih mendalam ini memungkinkan pengembangan solusi yang lebih baik dan peningkatan kualitas pelayanan. Pelayanan *offline* juga memberikan keuntungan dalam hal tanggapan instan dan kepuasan emosional.

Ketika publik menghadapi masalah atau kekhawatiran, mereka dapat langsung mendiskusikannya dengan petugas yang hadir secara langsung. Hal ini memberikan rasa kenyamanan dan kepuasan emosional kepada publik karena mereka merasa didengarkan dan dipahami. Pelayanan *offline* dapat memberikan kelebihan dalam hal pengawasan dan akuntabilitas. Keberadaan petugas di tempat memungkinkan publik untuk secara langsung mengamati proses dan mengawasi pelaksanaannya. Ini memberikan rasa kepercayaan kepada publik bahwa pelayanan dilakukan dengan profesionalisme dan transparansi, serta memungkinkan publik untuk memberikan umpan balik langsung kepada petugas.

Hal ini sejalan dengan hasil penelitian oleh Ratna Yulianungsi (2018) menunjukkan bahwa pelayanan perizinan terhadap kepuasan masyarakat yang dilakukan pada DPMPTSP Kabupaten Bogor adalah kualitas pelayanan perizinan berpengaruh terhadap kepuasan masyarakat pada DPMPTSP Kabupaten Bogor dilihat dari hasil analisis antara variabel kualitas pelayanan dan variabel kepuasan

masyarakat menunjukkan bahwa kualitas pelayanan memiliki korelasi yang searah dengan kepuasan masyarakat. Variabel kualitas pelayanan mampu menciptakan hubungan yang kuat dan signifikan terhadap kepuasan masyarakat. Dan hasil penelitian oleh Ramli. S (2021) menunjukkan bahwa pelayanan perizinan terhadap kepuasan masyarakat yang dilakukan pada DPMPTSP Kabupaten Mamuju adalah variabel dimensi kualitas pelayanan, variabel ketanggapan yang paling dominan berpengaruh signifikan terhadap kepuasan pemohon perizinan pada Dinas Penanaman Modal Dan Pelayanan Terpadu Satu Pintu (DPMPTSP) Kabupaten Mamuju.

Adapun hasil penelitian yang tidak sejalan oleh sunarto (2019) dimana kualitas pelayanan SIUP PM-PTSP Kabupaten Indramayu masih belum optimal pada beberapa dimensi:reliability,responsiveness, assurance, dan emphaty Dimensi kehandalan yang belum optimal ditemukan dalam prosedur pelayanan pembuatan SIUP, seperti alur pelayanan dan pemberkasan persyaratan yang dirasakan oleh masyarakat berbelit-belit, masih adanya keterlambatan dikeluarkannya SIUP yang akan menghambat para pemohon dalam berurusan dengan pihak otoritas keuangan seperti Bank dan lain-lain dan masih terjadi proses percaloan.

### **3. Perbedaan yang Signifikan antara Kepuasan Publik atas Pelayanan *Online* dan *Offline* pada Dinas Penanaman Modal dan Pelayanan Terpadu Satu Pintu Provinsi Sulawesi Selatan.**

Tahap awal penelitian melibatkan serangkaian uji yang dilakukan sebelum analisis data utama dilakukan diantaranya adalah uji validitas digunakan untuk



memastikan bahwa instrumen yang digunakan untuk mengukur variabel penelitian telah terbukti valid dan sesuai dengan tujuan penelitian. Selanjutnya, dilakukan uji realibilitas untuk memverifikasi konsistensi instrument pengukuran dalam memberikan hasil yang dapat diandalkan. Selain itu dilakukan analisis deskriptif kemudian dilakukan juga uji normalitas untuk mengevaluasi apakah data yang dikumpulkan mengikuti distribusi normal. Pemeriksaan ini penting karena bebarapa analisis statistik mengasumsikan distribusi normal dalam data.

Setelah melakukan serangkaian uji maka diperoleh hasil uji independent t-sampel pada tabel 4.12 hasil uji independent t sampel pada variabel kepuasan (X1) menunjukkan nilai Sig (2- tailed) adalah 0,032 pada equal variances assumed. Sehingga hal ini menunjukkan bahwa nilai sig (2- tailed) lebih rendah dari 5%. Dengan demikian, dapat ditarik kesimpulan bahwa terdapat perbedaan kepuasan atas pelayanan antara *offline* dan *online*.

Selanjutnya, *group statistic* variabel Kepuasan X1 memperoleh nilai kepuasan publik pada pelayanan *offline* menunjukkan mean atau rata-rata dengan jumlah 11.340, sedangkan nilai mean atau rata-rata pada pelayanan *online* berjumlah 11.790. hal ini kemudian menunjukkan bahwa tingkat kepuasan publik pada pelayanan *online* lebih tinggi dibandingkan dengan tingkat kepuasan publik pada pelayanan *offline*.

Pada bagian table 4.14 dalam hasil Uji Independent t Sampel pada penelitian ini menunjukkan pada variabel kualitas pelayanan (X2 ) telah menunjukkan nilai Sig (2- tailed) adalah 0,048 pada equal variances assumed. Sehingga hal ini menunjukkan bahwa nilai sig (2- tailed) lebih rendah dari 5%. Dengan demikian,

dapat ditarik kesimpulan bahwa terdapat perbedaan kualitas pelayanan antara *offline* dan *online*.

Selanjutnya, *group statistic* variabel Kualitas Pelayanan X2 memperoleh nilai kualitas pelayanan pada pelayanan *offline* menunjukkan mean atau rata-rata dengan jumlah 31.530, sedangkan nilai mean atau rata-rata pada pelayanan *online* berjumlah 32.800. Hal ini kemudian menunjukkan bahwa tingkat kualitas pelayanan pada pelayanan *online* lebih tinggi dibandingkan dengan tingkat kualitas pelayanan pada pelayanan *offline*. Sehingga hipotesis ketiga (H3) diterima dan sejalan dengan observasi lapangan dengan hasil penelitian yang ada. Meski pelayanan *online* telah menjadi tren populer dan memberikan kemudahan akses serta efisiensi proses, pelayanan *offline* memiliki nilai yang tidak dapat diabaikan.

Pelayanan *offline* memungkinkan publik untuk berinteraksi langsung dengan petugas, yang dapat memberikan penjelasan yang lebih rinci dan mendalam mengenai prosedur, persyaratan, dan proses perizinan. Melalui interaksi tatap muka, petugas dapat menyesuaikan pelayanan dengan kebutuhan individu, menciptakan hubungan personal, dan membangun kepercayaan publik terhadap institusi. Pelayanan *online* umumnya memberikan tanggapan yang cepat dan akses mudah terhadap informasi. Publik dapat mengakses informasi kapan saja dan di mana saja melalui internet.

Pelayanan *offline* cenderung memberikan tanggapan instan yang cepat, sehingga publik dapat mendapatkan jawaban atau solusi secara langsung. Selain itu, keakuratan informasi juga dapat dijamin karena dapat diperoleh langsung dari

petugas yang ahli. Pelayanan *offline* dapat memberikan pengalaman emosional yang lebih kuat bagi publik karena melibatkan interaksi langsung dengan petugas. Petugas yang ramah, empatik, dan memberikan perhatian penuh kepada publik dapat meningkatkan kepuasan subyektif mereka. Melalui interaksi tatap muka, masalah atau kekhawatiran dapat diatasi secara langsung, memberikan rasa dihargai dan kepuasan emosional kepada publik.

Di sisi lain, pelayanan *online* cenderung kurang mampu menyediakan komponen emosional ini. Pelayanan *online* memberikan kemudahan akses dan kenyamanan bagi publik. Mereka dapat mengakses informasi, mengajukan permohonan, dan memantau status permohonan mereka dengan mudah melalui platform *online*. Selain itu, pelayanan *online* juga dapat mengurangi waktu yang dihabiskan dalam antrian dan menunggu di kantor pemerintah.

Pelayanan *offline* memungkinkan penyelesaian langsung dan interaksi tatap muka dengan petugas, yang dapat memberikan kepastian dan kepercayaan yang lebih besar dalam proses perizinan. Pelayanan *online* dapat memberikan transparansi dalam hal informasi mengenai proses pendaftaran dan perizinan.

Pengguna dapat melacak status permohonan mereka secara *online* dan memperoleh informasi yang diperlukan. Namun, pelayanan *offline* memiliki potensi untuk membangun kepercayaan publik yang lebih kuat. Melalui interaksi tatap muka, petugas dapat memberikan penjelasan langsung, menjawab pertanyaan, dan memberikan kepastian kepada publik. Hal ini dapat memberikan rasa yakin dan membangun hubungan yang lebih baik antara Dinas Penanaman Modal dan publiknya. Pelayanan *online* melibatkan pengumpulan data pribadi

yang sensitif dari publik. Oleh karena itu, penting untuk memastikan keamanan data dan privasi yang memadai.

Dalam hal ini, pelayanan *offline* dapat memberikan keuntungan karena publik dapat memberikan informasi secara langsung kepada petugas tanpa perlu khawatir tentang kebocoran data atau pelanggaran privasi.

## BAB V

### PENUTUP

#### A. Kesimpulan

Penelitian ini melibatkan dua objek penelitian, yaitu pelayanan *online* dan pelayanan *offline*, untuk membandingkan kualitas pelayanan dan kepuasan publik antara pelayanan *online* dan pelayanan *offline*. Sampel penelitian terdiri dari 100 orang yang menggunakan pelayanan *online* dan pelayanan *offline*. Pengumpulan data dilakukan melalui penggunaan angket atau kuisioner secara personal, dan analisis data menggunakan uji analisis independen t sampel dengan bantuan aplikasi SPSS. Berdasarkan hasil analisis dan pembahasan yang telah dilakukan, peneliti dapat menyimpulkan hal-hal berikut dalam penelitian ini:

1. Terdapat kepuasan publik atas pelayanan *Online* pada Dinas Penanaman Modal dan Pelayanan Terpadu Satu Pintu Provinsi Sulawesi Selatan dengan memberikan sejumlah keuntungan yang penting bagi masyarakat. Kemudahan dalam mengakses, efisiensi dalam proses, transparansi, dukungan pelanggan yang efektif, serta keamanan data yang terjamin adalah faktor-faktor yang berperan dalam meningkatkan kepuasan publik terhadap pelayanan *online* tersebut.
2. Terdapat kepuasan publik atas pelayanan *Offline* pada Dinas Penanaman Modal dan Pelayanan Terpadu Satu Pintu Provinsi Sulawesi Selatan dengan memiliki berbagai kelebihan yang dapat meningkatkan kepuasan publik. Interaksi langsung dengan petugas, personalisasi, pemahaman

mendalam, tanggapan instan, pengawasan, fleksibilitas, kepercayaan, kolaborasi, penyelesaian konflik, faktor kemanusiaan, dan empati adalah faktor-faktor penting yang memberikan manfaat signifikan kepada publik dalam memperoleh pelayanan yang memuaskan.

3. Dalam penelitian ini terdapat perbedaan yang signifikan antara kepuasan atas pelayanan *Online* dan Pelayanan *Offline* pada Dinas Penanaman Modal dan Pelayanan Terpadu Satu Pintu Provinsi Sulawesi Selatan. Dan menunjukkan bahwa tingkat kepuasan publik atas pelayanan *online* lebih tinggi dibandingkan dengan tingkat kepuasan atas pelayanan *offline*. Oleh karena itu, menggabungkan pelayanan *online* dan *offline* dengan baik dapat memberikan pengalaman yang lebih baik dan meningkatkan kepuasan publik dalam memperoleh layanan dari Dinas Penanaman Modal dan Pelayanan Terpadu Satu Pintu Provinsi Sulawesi Selatan.

## **B. Saran**

Pelaksanaan penelitian dilakukan dengan maksimal oleh peneliti, terdapat beberapa saran untuk menjadi rekomendasi bahan penelitian selanjutnya, antara lain:

1. Bagi Dinas Penanaman Modal dan Pelayanan Terpadu Satu Pintu Provinsi Sulawesi Selatan.

Dalam rangka meningkatkan kualitas pelayanan *online*, Dinas Penanaman Modal perlu terus memperhatikan masukan dan umpan balik dari para pengguna. Dengan demikian, pelayanan *online* dapat

menjadi sarana yang efektif dalam memenuhi kebutuhan publik dan merangsang pertumbuhan investasi di daerah tersebut.

## 2. Bagi Peneliti Selanjutnya

Peneliti berikutnya diharapkan dapat melakukan penelitian yang lebih mendalam dan komprehensif dengan memperluas teori serta mempertimbangkan variabel-variabel dan faktor-faktor tambahan yang berbeda. Tujuannya adalah untuk mengeksplorasi apakah terdapat faktor lain yang dapat mempengaruhi peningkatan kepuasan publik dalam konteks yang lebih luas.

## DAFTAR PUSTAKA

- Al-Qur'an* dan Terjemah-Nya, Kementerian Agama RI, 2019
- Nofyat, Adelina Ibrahim, and Arisandy Ambarita. "Sistem Informasi Pengaduan Pelanggan Air Berbasis Website Pada Pdam Kota Ternate." *IJIS - Indonesian Journal On Information System* 3, no. 1 (2018).
- Abas, Wahiddin. "Analisa Kepuasan Mahasiswa Terhadap Website Universitas Negeri Yogyakarta (Uny)." *Jurnal Manajemen* (2013): 1–6.
- Adimah, Nurul, Mokh Irsyad Nasution, and Wawan Oktriawan. "Pengaruh Kualitas Pelayanan Terhadap Kepuasan Nasabah Dalam Perspektif Ekonomi Islam." *Jurnal Ekonomi Islam* 3, no. 2 (2022): 177–194.
- Ahmad Syafiq. "Penerapan Etika Bisnis Terhadap Kepuasan Konsumen Dalam Pandangan Islam." *El-Faqih: Jurnal Pemikiran dan Hukum Islam* 5, no. 1 (2019): 96–113.
- Al-Muqbil, Syaikh Prof. Dr. Umar bin Abdullah. "Tafsir Al- Isra Ayat 84." *Tafsir Web*.
- Al-Jalalayn. "Tafsir Al- Insyirah 5-6." <https://tafsirweb.com/7127-surat-al-Insyirah-ayat-5-6.html>.
- Andi Musyarrafah Rusli, Kamaruddin. "Pengaruh E-Banking Dan Kualitas Pelayanan Terhadap Loyalitas Nasabah (Studi Kasus Bank Syariah Indonesia Kcp Unismuh Makassar)." *Journal IBEF* (2021).
- Arikunto, S. *Prosedur Penelitian: Suatu Pendekatan Praktik*. Jakarta: Rineka Cipta, 2013.
- Astuti, Dewi. "Evaluasi Sistem Pelayanan Pada Dinas Penanaman Modal Dan Pelayanan Terpadu Satu Pintu Di Kabupaten Pangkep." *Kajian Ilmiah Mahasiswa Administrasi Publik (KIMAP)* 2, no. 3 (2021): 1056–1072.
- Bahar, Arfiani, and Herman Sjahrudin. "Pengaruh Kualitas Produk Dan Kualitas Pelayanan Terhadap Kepuasan Konsumen Dan Minat Beli Ulang." *Jurnal Manajemen* 3 (2015): 14–34.
- Dinas Penanaman Modal dan Pelayanan Terpadu Satu Pintu. "Jenis-Jenis Perizinan DPMPTSP Provinsi Sulawesi Selatan." *Website DPMPTSP Sulsel*.
- . "Profil PTSP Provinsi Sulawesi Selatan."
- . "Struktur Organisasi DPMPTSP Provinsi Sulawesi Selatan." *Website DPMPTSP Sulsel*.



- . “Visi Misi DPMPTSP Prov Sulsel.” DPMPTSP. “DPMPTSP.” Last modified 2022. <https://dpmptsp.sulselprov.go.id/publik-read>.
- Dwimawanti, Ida Hayu. “Kualitas Pelayanan Publik.” *Jurnal ilmu administrasi dan kebijakan publik* Vol.1, no. 1 (2004): 109–116. <http://eprints.walisongo.ac.id/3684/>.
- Ghozali, Imam. *Aplikasi Analisis Multivariate Dengan Program Ibm Spss 21 Update Pls Regresi*, 2013.
- Hafidz, Syaikh Prof. Dr. Imad Zuhair. “Tafsir Surah Al- Maidah 87.” <https://tafsirweb.com/1971-surat-al-maidah-ayat-87.html>, Referensi :
- Hasan, Misbahuddin & Iqbal. *Analisis Data Penelitian Dengan Statistik*. Jakarta: PT. Bumi Aksara, 2013.
- Hasanuddin, Suambri. “Pengembangan Kompetensi Pegawai Pada Dinas Penanaman Modal Dan Pelayanan Terpadu Satu Pintu Provinsi Sulawesi Selatan.” *Studi, Program Administrasi, Ilmu Manajemen, Konsentrasi Daya, Sumber* (2018).
- Hendrianto, Hendrianto, Diah Natalisa, and Dian Eka. “Pengaruh Kualitas Produk Dan Kualitas Pelayanan Terhadap Kepuasan Pelanggan Mobile Broadband Di Kota Palembang.” *Jurnal Keuangan dan Bisnis* 16, no. 1 (2018): 43–63.
- Herlinda, Zaina Ruma & Burhanuddin. “Pengaruh Kualitas Pelayanan Terhadap Tingkat Kantor Dinas Penanaman Modal Pelayanan Terpadu Satu Pintu ( Dpmptsp ) Kabupaten Barru.” *Jurnal Ekonomi dan Bisnis* 5, no. 2 (2022): 1497–1512.
- Hilal Fajar, Nuraeni Gani, Supriadi. “Pengaruh Brand Imagedan Kualitas Layanan Terhadap Loyalitas Nasabah Bank Syariah Indonesia Di Kota Makassar.” *Journal IBEF* 2 (2022): 66–82.
- Ida, Jati Bambang & Suriana. “Analisis Pengaruh Kualitas Pelayanan Terhadap Kepuasan Publik PT. Bank Rakyat Indonesia.” *Jurnal Akuntansi Manajemen* 7, no. 1 (2021).
- Irawan, Deny dan Edwin Japarianto. “Analisa Pengaruh Kualitas Produk Terhadap Loyalitas Melalui Kepuasan Sebagai Variabel Intervening Pada Pelanggan Restoran Por Kee Surabaya.” *Jurnal Manajemen Pemasaran* 1, no. 2 (2013).
- Quraish Shihab. “Tafsir Al- Baqarah 267.” <https://tafsirweb.com/7127-surat-al-baqarah-ayat-267.html>.
- Karyati, Zetty. “Antara EYD Dan PUEBI: Suatu Analisis Komparatif.” *Jurnal Pendidikan* 1, no. 2 (2016): 175–185.

- Kotler, Philip. *Manajemen Pemasaran Edisi Kedua Jilid I*. Jakarta: Indeks Kelompok Gramedia, 2003.
- Kotler, Philip dan Amstrong Gary. *Prinsip-Prinsip Pemasaran Alih Bahasa Edisi Bahasa Indonesia*. Jakarta: Erlangga, 2014.
- Kurniawan, Dedek. “Analisis Kualitas Produk Tabungan Faedah Dan Kualitas Pelayanan Dalam Perspektif Islam Terhadap Kepuasan Nasabah Bri Syari’ah Kantor Cabang Mojokerto.” *Jurnal Ekonomi* 2, no. 1 (2019): 1–19.
- Lijphart, Arend. *Sistem Pemerintahan Parlemen Dan Presidensial*. Jakarta: Raja Grafindo, 2007. Jakarta: Raja Grafindo, 2007.
- Lintang, Rinal. “Pengaruh Pelayanan Terhadap Kepuasan Pelanggan Biro Perjalanan Pt. Pacto Tour Dan Travel Medan” (2018): 7–31.
- Marlina, Asti, and Widhi Ariyo Bimo. “Digitalisasasi Bank Terhadap Peningkatan Pelayanan Dan Kepuasan Nasabah Bank.” *Jurnal Ekonomi* 7, no. 1 (2018): 14.
- Martono, Nanang. *Metode Penelitian Kuantitatif: Analisis Isi Dan Analisis Sekunder*. Jakarta: Rajawali, 2011.
- Muslim, Muhammad. “Strategi Peningkatan Kualitas Pelayanan Publik (Studi Pada Dinas Penanaman Modal Dan Pelayanan Terpadu Satu Pintu Kabupaten Balangan).” *Jurnal Administrasi Publik dan Pembangunan* 4, no. 1 (2022): 31.
- Pamungkas, Phinta Tri Sarina, and Universitas Negeri Semarang. “Analisis Kualitas Pelayanan Publik Pada Dinas Penanaman Modal Dan Pelayanan Terpadu Satu Pintu Kabupaten Siak (Studi Pelayanan Surat Izin Usaha Perdagangan)” (2020).
- Pertiwi Citra. “Pengaruh Kualitas Pelyanan Terhadap Citra Instansi Dinas Penanaman Modal Dan Pelyanan Terpadu Satu Pintu Kota Pekanbaru.” *Jurnal ilmu komunikasi* (2020).
- Peryoli Tekwana. “Pengaruh Marketing Public Relations Terhadap Loyalitas Pelanggan Rumah Sakit Islam Ibnu Sina Pekan Baru.(Program Studi Ilmu Komunikasi Universitas Sultan Syarif Kasim Pekanbaru.” *Jurnal Ilmu Komunikasi* (2913): 46.
- Ph.D, Moh. Nazir. *Metode Penelitian*. Bogor: Ghalia Indonesia, 2005.
- Rahim, Abdul. “Kualitas Pelayanan Pembuatan Surat Izin Usaha Perdagangan (SIUP) Pada Badan Pelayanan Perizinan Terpadu Dan Penanaman Modal Kabupaten Donggala.” *Jurnal katalogis* 5, no. 11 (2017).

- Rangkuti, Freddy. *Marketing Dan Perilaku Konsumen*. Bandung: Manjar Maju, 2016.
- Rusli, Evy Urmilasari & M. Andi. “Analisis Pelayanan Perizinan Di Badan Perizinan Terpadu Dan Penanaman Modal Kota Makassar.” *Jurnal Ilmu Pemerintahan* 6, no. 1 (2013): 51.
- Samsul, Dina Fikriyah, Hafsa Umar. “Mobile Banking Service Quality On Customer Satisfaction Between Bank Muamalat and Bank Syariah Indonesia.” *Adpedi International Journal Of Multidisciplinary* 1, no. 1 (2022): 245.
- Sandu Siyoto, Muhammad Ali Sodik. *Dasar Metodologi Penelitian Edisi Pertama*. Yogyakarta: Literasi Media, 2015.
- Silvia, Febi. “Pelayanan Prima Dan Kepuasan Pelanggan Di Kantor Pelayanan Prima Dan Kepuasan Pelanggan Di Kantor Pelayanan Perbendaharaan Negara (Kppn) Makassar II.” *Jurnal administrasi negara* (2017): 1–12. [http://eprints.unm.ac.id/10107/1/Jurnal\\_Febi\\_Silvia\\_1465141013\\_Ilmu\\_Adm\\_Negara.pdf](http://eprints.unm.ac.id/10107/1/Jurnal_Febi_Silvia_1465141013_Ilmu_Adm_Negara.pdf).
- Siregar, Syofian. *Metode Penelitian Kuantitatif: Dilengkapi Perbandingan Perhitungan Manual & SPSS*. Jakarta: Kencana Prenadmedia Group, 2013.
- Sugiyono. *Metode Penelitian Kuantitatif, Kualitatif, Dan R&D*. Bandung: Alfabeta, 2018.
- . *Metode Penelitian Kuantitatif Dan Kualitatif*. Bandung: Alfabeta, 2009.
- Sumarjono, Sumarjono, Subarkah Subarkah, and Suparno Suparno. “Pelaksanaan Pelayanan Perizinan Usaha Perdagangan Secara Online Oleh Dinas Penanaman Modal Dan Pelayanan Terpadu Satu Pintu Dalam Upaya Meningkatkan Investasi Di Kabupaten Kudus.” *Jurnal Suara Keadilan* 19, no. 1 (2019).
- Sunarto, and Budi Mulyawan. “Kualitas Pelayanan Perizinan Pada Dinas Penanaman Modal Dan Pelayanan Terpadu Satu Pintu (Dpmpstsp) Kabupaten Indramayu (Studi Tentang Pengurusan Surat Izin Usaha).” *Jurnal Aspirasi* 9, no. 2 (2019): 121–134.
- Syam, Muh. Rizal. “Penyelenggaraan Perizinan Bidang Pendidikan Di Dinas Penanaman Modal Dan Pelayanan Terpadu Satu Pintu Provinsi Sulawesi Selatan Skripsi.” *Program studi Pemerintahan, Ilmu* (2022). <http://repository.unhas.ac.id/id/eprint/13932/>.
- Tahlili. “Tafsir Surah Al-A’raf Ayat 157.” <https://tafsiralquran.id/tafsir-surah-al-araf-ayat-157/>.

- Tjiptono, Fandy. *Service Excellence: Ujung Tombak Bank Marketing Dalam Rosady Ruslan, Manajemen Public Relations Dan Media Komunikasi: Konsep Dan Aplikasi*. Jakarta: PT. Raja Grafindo Persada, 2012.
- Wahab, Wirdayani. “Pengaruh Kualitas Pelayanan Terhadap Kepuasan Nasabah Industri Perbankan Syariah Di Kota Pekanbaru.” *Jurnal Kajian Ekonomi Islam* 2, no. 1 (2017): 51–66. <http://journal.febi.uinib.ac.id/index.php/maqdis/article/view/78>.
- Widarjono, Agus. *Analisis Multivariat Terapan: Dengan Program SPSS, AMOS Dan SMARTPLS (Yogyakarta: UPP STIM)*, 2015.
- Widiyono, Sofar Silaen &. *Metodologi Penelitian Sosial Untuk Penulisan Skripsi Dan Tesis*. Jakarta: In Media, 2013.
- Widjoyo, Shandy Putro. “Pengaruh Kualitas Layanan Dan Kualitas Produk Terhadap Kepuasan Pelanggan Dan Loyalitas Konsumen Restoran Happy Garden Surabaya.” *Jurnal Manajemen Pemasaran* 2, no. 1 (2014): 1–9.
- Yulianingsih, Ratna, Tuti Hartati, Tuti Hartati, Mawarta Onida, and Mawarta Onida. “Pengaruh Kualitas Pelayanan Perizinan Terhadap Kepuasan Masyarakat Pada Dinas Penanaman Modal Dan Pelayanan Terpadu Satu Pintu (Dpmpptsp).” *Jurnal Epigram* 15, no. 2 (2019).
- Zulkarnain, Rizal, HER Taufik, and Agus David Ramdansyah. “Pengaruh Kualitas Pelayanan Dan Kualitas Produk Terhadap Loyalitas Nasabah Dengan Kepuasan Nasabah Sebagai Variabel Intervening ((Studi Kasus Pada PT Bank Syariah Mu’amalah Cilegon).” *Jurnal Manajemen dan Bisnis* 2, no. 1 (2020): 87–110.
- Hasil Observasi Lapangan Pada Dinas Penanaman Modal Dan Pelayanan Terpadu Satu Pintu Provinsi Sulawesi Selatan*, n.d.
- Pengambilan Data Awal Pada Penanaman Modal Dan Pelayanan Terpadu Satu Pintu Tanggal 7 Oktober 2022*, n.d.

## RIWAYAT HIDUP



**Firza Agustianti Masykur**, lahir pada tanggal 22 Agustus 2000 di Makassar. Merupakan anak terakhir dari Ibu Kamsiah. Penulis menyelesaikan pendidikan Sekolah Dasar di SD Negeri Mangasa pada tahun 2012. Kemudian, penulis melanjutkan pendidikannya di SMP Negeri 21 Makassar dan selesai pada tahun 2015, di tahun yang sama penulis melanjutkan pendidikannya di SMA Negeri 8 Makassar, kemudian selesai pada tahun 2018. Penulis kembali melanjutkan pendidikannya di Universitas Islam Negeri Alauddin Makassar (UINAM) dengan mengambil jurusan Perbankan Syariah.