

Judul Penelitian

Dinamika Penentuan Bulan Ramadhan dan Syawal
pada Masyarakat Eksklusif di Kabupaten Gowa

Litabdimas 2017

No. Registrasi : 171020000008791

Kluster : Penelitian Dasar Pengembangan Program
Studi (PT)

Outcomes : Elfalaky: Jurnal Ilmu Falak Vol.3 No.1

Link: [https://journal.uin-
alauddin.ac.id/index.php/elfalaky/article/view/14132](https://journal.uin-
alauddin.ac.id/index.php/elfalaky/article/view/14132)

Rp. 21.000.000,.

JURNAL

ISSN 2549-7812
Vol. 3, No 1, Tahun 2019 M/1440 H

الفلك
Elfalaky
journal of islamic science



Takhrij Hadis Kritis Sanad dan Matan Hadis Rukyat
Mhd. Fikri Nasution

Dinamika Penentuan Awal Bulan Ramadhan dan Syawal Pada
Masyarakat Eksklusif di Kabupaten Gowa
Rahmatiah HL

Rukyah Bil Qalbi Perspektif Tarekat
Naqsabandiyah Khalidiyah Al-Aliyah Jombang
Ahmad Fuad Al-Anshary

Sejarah Perkembangan Hisab dan Rukyat
Ehsan Hidayat

Implementasi Formulasi Kalender
Islam Internasional Pasca Mukhtamar Turki 2016
Muh. Rasywan Syarif

IPHONE R: Eksistensi Mahasiswa Ilmu Falak dalam Menanggapi
Perbedaan Awal Bulan Kamariah (Studi Humanistic Approach)
Sadri Saputra

Al- Hilal al- Syar'iyah dan Kemungkinan Penerapannya
Lutfi Nur Fadhillah



Jurusan / Program Studi Ilmu Falak
Fakultas Syariah Dan Hukum
UIN Alauddin Makassar

jurnalelfalaky@gmail.com

LAPORAN PENELITIAN
KLUSTER PENELITIAN DASAR PENGEMBANGAN PROGRAM STUDI

DINAMIKA PENENTUAN AWAL BULAN RAMADHAN DAN
SYAWAL PADA MASYARAKAT EKSLUSIF DI KABUPATEN
GOWA



Dr. HJ. RAHMATIAH. HL, M. Pd.
NIP: 19690606 199403 2 003
FAKULTAS SYARI'AH DAN HUKUM

PUSAT PENELITIAN DAN PENERBITAN
LP2M UIN ALAUDDIN MAKASSAR
TAHUN 2018

LAPORAN PENELITIAN
KLUSTER PENELITIAN DASAR PENGEMBANGAN PROGRAM STUDI

**DINAMIKA PENENTUAN AWAL BULAN RAMADHAN DAN
SYAWAL PADA MASYARAKAT EKSLUSIF DI KABUPATEN
GOWA**



DR. HJ. RAHMATIAH. HL, M.Pd.
NIP: 19690606 199403 2 003
FAKULTAS SYARI'AH DAN HUKUM

**PUSAT PENELITIAN DAN PENERBITAN
LP2M UIN ALAUDDIN MAKASSAR
TAHUN 2018**



KEMENTERIAN AGAMA REPUBLIK INDONESIA
UNIVERSITAS ISLAM NEGERI ALAUDDIN MAKASSAR
LEMBAGA PENELITIAN DAN PENGABDIAN KEPADA MASYARAKAT (LP2M)
PUSAT PENELITIAN DAN PENERBITAN (PUSLITPEN)

Jl. H.M. Yasin Limpo No. 36, Romang Polong-Gowa ☎ (0411) 841879
email : lp2m@uin-alauddin.ac.id/ puslitpen@uin-alauddin.ac.id

SURAT KETERANGAN

Nomor : 1019/LP2M-UIN/XII/2018

Kepala Pusat Penelitian dan Penerbitan pada LP2M Universitas Islam Negeri (UIN) Alauddin Makassar menerangkan bahwa:

Nama : **Dr. Hj. Rahmatiah.HL.,M.Pd**

NIP : 19690606 199403 2 003

Fakultas : Syariah & Hukum

Yang bersangkutan telah melakukan penelitian dengan judul: **"Dinamika Penentuan Awal Bulan Ramadhan dan Syawal Pada Masyarakat Eksklusif di Kabupaten Gowa"** tahun 2018.

Demikian surat keterangan ini diberikan kepada yang bersangkutan untuk dipergunakan sebagaimana mestinya.

Samata-Gowa, 29 November 2018

Mengetahui;

Ketua,

Kepala Pusat Penelitian & Penerbitan

Prof. Dr. Muhammad Saleh Tajuddin, MA., Ph.D
NIP. 19681110 199303 1 006

Dr. H. Muh. Sain Hanafy, M.Pd
NIP . 19610907 199203 1 001



KEMENTERIAN AGAMA REPUBLIK INDONESIA
UNIVERSITAS ISLAM NEGERI ALAUDDIN MAKASSAR
LEMBAGA PENELITIAN DAN PENGABDIAN KEPADA MASYARAKAT (LP2M)
PUSAT PENELITIAN DAN PENERBITAN (PUSLITPEN)
Jl. H.M. Yasin Limpo No. 36, Romang Polong-Gowa ☎ (0411) 841879
email : lp2m@uin-alauddin.ac.id/ puslitpen@uin-alauddin.ac.id

KATA SAMBUTAN

Alhamdulillah, puji syukur kita panjatkan kehadirat Allah Swt. Oleh karena dengan hidayah dan taufik-Nya sehingga penelitian dengan judul: **“Dinamika Penentuan Awal Bulan Ramadhan dan Syawal Pada Masyarakat Eksklusif di Kabupaten Gowa”** dapat terselesaikan dengan baik.

Pusat Penelitian dan Penerbitan (PUSLITPEN) LP2M untuk menjawab tuntutan dan kebutuhan akan pengembangan IPTEK, maka PUSLITPEN terus melakukan terobosan dan inovasi varian baru penelitian dalam perspektif multidisipliner guna menemukan sumber pengetahuan baru dan informasi dari hasil penelitian.

Hasil penelitian yang dilakukan oleh unsur civitas akademika UIN Alauddin Makassar, diharapkan dapat menjadikan bahan ajar dan bahan aplikasi pengabdian pada masyarakat dalam mendukung implementasi tridarma perguruan tinggi secara optimal.

Akhirnya kami mengucapkan terima kasih kepada saudara(i) peneliti atas jerih payahnya melaksanakan penelitian. Semoga bermanfaat dan Allah Swt, memberikan pahala yang setimpal. Amin.

Wassalam

Samata-Gowa, 29 November 2018

Kepala Pusat Penelitian & Penerbitan

Dr. H. Muh. Sa'in Hanafy, M.Pd
NIP . 49610907 199203 1 001

DAFTAR ISI	viii
ABSTRAK	x
BAB I PENDAHULUAN	1
A. Latar Belakang Masalah	1
B. Deskripsi fokus dan fokus penelitian	4
C. Rumusan masalah	6
D. Kajian Pustaka	6
E. Tujuan dan Kegunaan Penelitian	8
BAB II TINJAUAN TEORETIS	9
A. Konsep Negara	9
B. Pemimpin dan kepemimpinan	19
C. Prinsip-prinsip Kepemimpinan	30
D. Konsep Imamah	36
E. Teori Politik Imamah	39
F. Kerangka Konseptual	44
BAB III METODOLOGI PENELITIAN	45
A. Jenis dan Lokasi Penelitian	45
B. Pendekatan Penelitian	45
C. Sumber data	46
D. Metode Pengumpulan Data	47
E. Instrumen Penelitian	49
F. Teknik Pengolahan dan Analisis Data	50
G. Penguji keabsahan data	51
BAB IV HASIL PENELITIAN DAN PEMBAHASAN	52
A. Gambar Umum Lokasi Penelitian	52
B. Konsep Negara Menurut Jemaah An-Nadzir	53
C. Konsep Kepemimpinan Imamah Menurut Jemaah An-Nadzir	55
BAB V PENUTUP	62
A. Kesimpulan	62
B. Implikasi penelitian	63
DAFTAR PUSTAKA	
LAMPIRAN-LAMPIRAN	

BAB I

PENDAHULUAN

A. Latar belakang Masalah

Masyarakat kabupaten Gowa adalah masyarakat religious yang taat menjalankan perintah dan ajaran agamanya sesuai keyakinannya, disamping sebagai masyarakat sebagai makhluk yang kreatif dan produktif.

Ke-religious-an masyarakat kabupaten Gowa tercermin dari cara dan kegiatan ibadah yang dilakukan secara turun temurun dilakukan hingga saat ini, begitu pula pola kegiatan adat istiadatnya masih mencerminkan sikap dan pemahaman keagamaan yang mendalam. Adanya kegiatan maudu lompoa di Cikoang, Takalar, tata cara menghadapi Ramadhan dan Syawal pada masyarakat Naksyabandiyah dan Jamaah Az-Nadzir adalah salah satu bukti kereligiousan tersebut.

Agama dan keyakinan pemeluknya membuat orang melakukan aktivitas agamanya harus bersesuaian dengan apa yang diajarkan, demikian pula dengan masyarakat kabupaten Gowa yang cenderung menjalankan segala aktivitasnya berdasarkan perintah ajaran agama dan keyakinannya, termasuk masyarakat naksabandiyah dan masyarakat jamaah an-Nadzir. Salah satu diantara kegiatan aktivitas agama kedua golongan ini adalah cara dan metode penetapan awal bulan kamariyah yang berbeda dengan kementerian agama RI, bahkan ada yang menentukan Ramadhan dan Syawalnya melalui fenomena pasang surutnya air laut, atau air danau.

Penentuan awal bulan Qamariyah penting artinya bagi umat Islam sebab selain untuk menentukan hari-hari besarnya juga untuk menentukan awal dan akhir bulan Ramadhan, Syawal, dan zulhijjah. Masalah ini menyangkut wajib ain bagi setiap umat Islam yang menjalankan ibadah puasa.

Permasalahan penentuan awal bulan Ramadhan dan Syawal merupakan permasalahan klasik tetapi aktual dan hangat dibicarakan di lingkungan masyarakat Islam dan menjadi perbincangan setiap tahun apalagi yang menyangkut penentuan awal bulan Ramadhan dan Syawal di kalangan masyarakat kabupaten Gowa

Penentuan awal bulan kamariyah sangat penting artinya bagi segenap kaum muslimin, sebab banyak macam ibadah dalam Islam yang pelaksanaannya dikaitkan dengan perhitungan bulan qamariyah. Di antara ibadah-ibadah itu adalah shalat dua

hari raya yaitu: shalat iedul fitri dan shalat iedul adha (kurban), shalat gerhana bulan, shalat gerhana matahari, perhitungan waktu haji dan sebagainya.

Untuk menentukan awal bulan qamariyah, syariat Islam telah memberikan pedoman dalam penetapannya seperti dalam Q.S. al-Isra' (17) ayat (12); Q.S. Ar-Rahman (55) ayat (5); sebagai berikut:

وَجَعَلْنَا اللَّيْلَ وَالنَّهَارَ آيَاتَيْنِ ۖ فَمَحْوَنًا آيَةً ۖ وَاللَّيْلَ وَجَعَلْنَا آيَةً ۖ النَّهَارِ مُبْصِرَةً
لِتَبْتَغُوا فَضْلًا مِّن رَّبِّكُمْ وَلِتَعْلَمُوا عَدَدَ السِّنِينَ وَالْحِسَابَ ۚ وَكُلُّ شَيْءٍ فَصَّلَنَاهُ
تَفْصِيلًا ﴿١٢﴾

Terjemahnya:

Dan Kami jadikan malam dan siang sebagai dua tanda, lalu Kami hapuskan tanda malam dan Kami jadikan tanda siang itu terang, agar kamu mencari kurnia dari Tuhanmu, dan supaya kamu mengetahui bilangan tahun-tahun dan perhitungan. Dan segala sesuatu telah Kami terangkan dengan jelas.

dan Q.S. al-Baqarah (2) ayat (185), juga memberi petunjuk tentang penetapan awal Ramadhan, seluruh ayat tersebut menunjukkan isyarat penentuan awal bulan Kamariyah. Seiring dengan petunjuk al-quran, Rasulullah saw memberi pedoman penetapan awal bulan lewat hadis yang diriwayatkan oleh Imam Bukhārī:

حَدَّثَنَا آدَمُ حَدَّثَنَا شُعْبَةُ حَدَّثَنَا مُحَمَّدُ بْنُ زَيْدٍ قَالَ سَمِعْتُ أَبَا هُرَيْرَةَ رَضِيَ اللَّهُ عَنْهُ يَقُولُ: قَالَ النَّبِيُّ صَلَّى اللَّهُ عَلَيْهِ وَسَلَّمَ أَوْ قَالَ قَالَ أَبُو الْقَاسِمِ صَلَّى اللَّهُ عَلَيْهِ وَسَلَّمَ صُومُوا لِرُؤُوسِهِمْ وَأَفْطِرُوا لِرُؤُوسِهِمْ فَإِنْ غَيَّبَ عَلَيْكُمْ فَأَكْمِلُوا عِدَّةَ شَعْبَانَ ثَلَاثِينَ.²

Artinya:

Berpuasalah karena kamu melihat hilāl dan berbukalah karena kamu melihat hilāl, apabila hilāl itu tertutup kabut olehmu maka sempurnakanlah bilangan syāban 30 hari.³

¹Kementerian Agama RI, *al-Qur'an dan Terjemahnya*, h. 283.

²Imām Abī 'Abdillāh Muḥammad bin Ismā'īl al-Bukhārī, *Ṣaḥīḥ Bukhārī*, (Lebanon: Dār Kutub al-'Ilmiyyah, 2009), h. 470.

³Rahmatiah, *Analisis Perbedaan Persepsi Ahli Hisab dan Ahli Rukyat dalam Penentuan Awal Bulan Qamariyah* (Cet. I;Makassar: Alauddin Press, 2014), 40-41.

Bertolak dari dalil tersebut diatas, dapat disimpulkan bahwa teknik atau metode penentuan awal bulan Ramadhan dan Syawal ada dua cara yaitu dengan melihat bulan (*rakyat*) dan dengan mencukupkan bilangan hari (*hisab*). Jadi penentuan awal Ramadhan boleh jadi dengan cara *hisab*, dan boleh jadi dengan cara *rakyat*, atau bahkan keduanya (*hisab* dan *rakyat*).

Di sisi lain ada segolongan masyarakat yang menamakan diri sebagai jamaah an-Nadzir dan Naksabandiyah yang selalu melakukan puasa ramadhan dan lebaran pada bulan Syawal dilakukan lebih awal dari ummat muslim lainnya di Indonesia.

Komunitas an-Nadzir ini mulai mengorganisir diri sebagai organisasi keagamaan dan berawal dari tanah Luwu. Jamaah ini adalah komunitas Islam yang unik dan asing bila dibanding dengan komunitas Islam lainnya. Mereka hidup sangat sederhana dan mandiri. Keberadaannya selalu membawa kedamaian dan suasana aman terhadap lingkungan luar sekitarnya. Sifat gerakan keagamaannya cenderung eksklusif, namun tetap terbuka dan akomodatif dalam hal ekonomi dan sosial.

Masyarakat Naksabandiyah di kabupaten Gowa pun tidak jauh berbeda dengan jamaah an-Nadzir, pun mereka punya cara dan metode lain dan berbeda dengan kementerian agama RI, dan keunikan inilah yang menyebabkan penulis tertarik mengkaji lebih focus dan akan menjadikan sebagai objek kajian dalam penelitian kali ini.

Jamaah an-Nadzir dan masyarakat naksabandiyah dalam hal menetapkan awal bulan Ramadhan dan Syawal mereka melihat tanda-tanda alam, dan menurut petunjuk dari pemimpin tau khalifah mereka misalnya pasang surut air laut dan juga berakhirnya bulan Sya'ban pada tanggal 27 Juni 2014 tepat matahari di atas ubun-ubun.⁴

Keunikan cara penentuan awal bulan Ramadhan dan Syawal pada jamaah an-Nadzir dan masyarakat naksabandiyah di Kabupaten Gowa ini menjadi menarik dan sangat penting untuk dipublikasikan mengingat kehidupan komunitas ini berbeda dari segi struktur keagamaan dan paham keislaman. Kegiatan yang berkaitan dengan ibadah, sosial dan pendidikan bahkan lingkungan yang sangat unik mendorong peneliti untuk mengangkat dan mengkaji keunikan pada kelompok jamaah an-Nadzir dan masyarakat Naksabandiyah.

⁴ <http://daerah.sindonews.com>, Selasa, 4 April 2017

B. Fokus Masalah

1. Penelitian ini mengarah pada bagaimana metode dan tata cara jamaah an-Nadzir dan jamaah Naksabandiyah menentukan awal Ramadhan dan Syawal.
2. Bagaimana pengaruh imam dalam pengambilan keputusan (itsbat) Kedua jamaah tersebut dalam menentukan awal bulan Ramadhan dan Syawal.
3. Fokus penelitian diarahkan pada objek kajian yang dijadikan dasar berpikir pada jamaah an-Nadzir dan jamaah Naksabandiyah pada penentuan awal bulan kamariyah.

C. Rumusan Masalah

Berangkat dari uraian di atas, maka peneliti merumuskan masalah pokok dalam penelitian ini sebagai berikut: “Bagaimanakah metode penentuan awal ramadhan dan syawal pada jamaah an-Nadzir dan Naksabandiyah di Kabupaten Gowa?” dengan Sub Masalah:

1. Bagaimanakah metode Hisab dan rukyat yang digunakan jamaah an-Nadzir dan Naksabandiyah di kabupaten Gowa?
2. Bagaimanakah pengaruh imam pada pengambilan keputusan dalam menetapkan awal ramadhan dan Syawal pada jamaah an-Nadzir dan Naksabandiyah di kabupaten Gowa?
3. Berapa besar pengaruh fenomena alam terhadap pengambilan keputusan penetapan awal Ramadhan dan Syawal pada Jamaah an-Nadzir dan jamaah Naksabandiyah di Kabupaten Gowa.

D. Tujuan Penelitian

1. Untuk mendeskripsikan metode Hisab dan rukyat yang digunakan jamaah an-Nadzir dan Naksabandiyah di kabupaten Gowa.
2. Untuk mengungkap pengaruh imam pada pengambilan keputusan dalam menetapkan awal ramadhan dan Syawal pada jamaah an-Nadzir dan Naksabandiyah di kabupaten Gowa.
3. Untuk menggambarkan besarnya pengaruh tanda-tanda alam sebagai objek terhadap pengambilan keputusan penetapan awal Ramadhan dan Syawal pada Jamaah an-Nadzir dan Naksabandiyah di Kabupaten Gowa.

E. Manfaat Penelitian

1. Apabila penelitian ini berhasil dilakukan, peneliti optimis dapat mengungkap metode penetapan awal bulan Ramadhan dan Syawal pada jamaah an-nadzir dan Naksabandiyah di kabupaten Gowa.
2. Menjadi bahan masukan dan referensi bagi kajian ilmu selain bidang Ilmu Falak.
3. Menjadi bahan masukan program studi Ilmu Falak dan yang selainnya untuk mengembangkan Ilmu falak dan astronomi yang dikaitkan dengan teknologi hisab dan rukyat serta tata cara merealisasikan ilmu tersebut.

F. Tinjauan Pustaka

1. Mustaqim Pabbajah, *Gerakan Islam non-mainstream di Indonesia: Studi tentang Jamaah An-Nadzir di Sulawesi Selatan*, (2015), melalui penelusuran abstrak, kehadiran jamaah an-Nadzir sebagai salah satu gerakan non-mainstream merupakan bentuk respon keterbukaan kesempatan politik. Meskipun pemerintah telah membuat peraturan, pengawasan, dan pembatasan terhadap aktivitas keagamaan. Lewat penelitian ini diungkap pula bahwa orientasi ideologi dan teologi yang mendasari gerakan keagamaan an-Nadzir. Adanya keterbukaan kesempatan politik pasca reformasi, berpengaruh positif bagi perkembangan dan kelangsungan gerakan keagamaan. Dan penelitian Mustaqim Pabbajah ini fokus pada aliran dan teologi an-Nadzir, dan tidak membahas masalah cara an-nadzir menentukan awal bulan Ramadhan dan Syawal.⁵
2. Sanusi Syahrullah, *Jamaah an-Nadzir di Danau Mawang. Kel. Romang Lompoa. Kec. Bontomarannu, Kab. Gowa Prov. Sulawesi Selatan (sebuah kajian antropologi agama)*, (2015). Peneliti melakukan penelitian di danau mawang dengan menggunakan model penelitian kualitatif deskriptif. Hasil penelitiannya menunjukkan bahwa jamaah an-nadzir mempunyai pemikiran yang berbeda dalam hal penentuan awal waktu shalat dan ibadah-ibadah lainnya. Metode hisannya pun berbeda dengan hisab Ephimeris ataupun hisab hakiki. Mereka mempunyai satu langkah pedoman untuk memperhitungkan waktu tempuh perjalanan bulan setiap harinya. Melalui penelitian Sanusi Syahrullah ini peneliti berkesimpulan bahwa

⁵ <http://etd.repository.ugm.ac.id/index.php?act=view&buku-id=60450&mod=penelitian-detail&sun=penelitianDetail&typ=html>. Kamis, 5April 2017

jamaah an-Nadzir mempunyai pedoman dalam menentukan awal Ramadhan sehingga menarik untuk diangkat dan diteliti pedoman yang digunakan tersebut, disamping itu peneliti sebelumnya tidak mengungkapkan metode dan tata cara pengambilan keputusan awal bulan Ramadhan dan Syawal pada jamaah an-Nadzir. Oleh karena itu penelitian sebelumnya sangat berbeda dengan penelitian yang akan peneliti lakukan meski abyek dan lokasi sama.

3. Hamiruddin; *Metode Konseling Dalam Pembentukan Keluarga Sakinah (Studi kasus tiga keluarga komunitas An-Nadsir di kelurahan RomangLompoa, kabupaten Gowa.*

Rupanya kehidupan jamaah an-Nadzir cukup banyak yang mengangkat sebagai objek penelitian. Karena keunikan komunitasnya seperti cara berbusananya yang serba hitam, rambut pirang bagi laki-laki, hidup secara berkelompok tapi tetap berbaur dengan masyarakat sekitarnya dalam hal kegiatan ekonomi dan sosial, namun belum ada yang khusus mengkaji bagaimana tta cara dan metode jamaah an-nadzir menentukan awal bulan Ramadhan dan Syawal. Sehingga dapat disimpulkan bahwa penelitian kali ini belum ada yang mengangkat masalah yang paneliti angkat dan oleh karenanya dapat dipastikan tidak ada plagiat dalam menyusun dan melaporkan hasil penelitiannya kelak.

BAB II

KAJIAN TEORI

A. Kerangka Konseptual

1. Tinjauan Umum tentang Hilal

a. Defenisi *Hilāl*

Hilāl adalah bulan sabit yang tampak pada beberapa saat sesudah ijtimak.¹ Dalam literatur lain disebutkan, bahwa *hilāl* adalah sabit bulan baru yang menandai masuknya bulan baru pada sistem kalender kamariyah atau Hijriah. *Hilāl* merupakan fenomena penampakan Bulan yang dilihat dari Bumi setelah *ijtimā'* atau konjungsi. Perbedaan tempat dan waktu di Bumi mempengaruhi tampakan *hilāl*. *Hilāl* sangat redup dibandingkan dengan cahaya Matahari atau mega senja karena merupakan cahaya yang didapat dari pantulan sinar matahari. Dengan demikian *hilāl* ini baru dapat diamati sesaat setelah Matahari terbenam.

Dari segi bahasa Dalam bahasa Arab *hilāl* adalah sebuah kata isim yang terbentuk dari tiga huruf asal yaitu (ه ل ل), sama dengan terbentuknya kata *fiil* هل dan أهل yang berarti tampak هل اليل dan أهل الهلال artinya bulan sabit tampak, هل الرجل (seorang laki-laki melihat/memandang bulan sabit, هل الشهر (bulan baru dimulai dengan tampaknya bulan sabit).²

Baik literature klasik maupun kontemporer membahas persolan *hilāl* dengan berbagai pendekatan. Ibnu Manzūr dalam *Lisan al-Arab* menguraikan asal-usul dan makna kata *hilāl* secara panjang lebar. Menurutnya yang dimaksud *hilāl* adalah bulan sabit pada hari pertama dan hari kedua bulan kamariyah atau dua malam akhir bulan kamariyah, pendapat ini didasarkan dari Abi Haitam.³ Selanjutnya dalam *al-Qamus al-Muhit* menjelaskan bahwa yang dimaksud *hilāl* adalah bulan sabit (2-3 malam dari awal bulan 7-2 malam akhir bulan).⁴

¹Susiknan Azhari, *Ensiklopedi Hisab Rukyat*, h. 76.

²A.Ghozali Masroeri, "Rukyatul Hilal, Pengertian dan Aplikasinya", disampaikan dalam Musyawarah Kerja dan Evaluasi Hisab Rukyat Tahun 2008 yang diselenggarakan oleh Badan Hisab Rukyat Departemen Agama RI di Ciawi Bogor tanggal 27-29 Februari 2008

³Ibnu Manzūr, *Lisan al-Araby* Juz XIII (Mesir: al-Muassasah al-Misriyah, t.th), h 227-230.

⁴Al-Fairuzabadi, *Qamus al-Muhit* (Bairut: Dar al-Fikr, 1995), h 966.

Sedangkan dalam *al-Qamus al-Munjib* disebutkan bahwa *al-hilāl* berarti bulan sabit, malam kedua dan malam ketiga awal bulan serta malam ketiga serta kedua akhir bulan, atau bulan yang terlihat pada awal bulan.⁵

Menurut Ahmad Warson, lafal *hilāl* menurut bahasa bermakna tampak atau terlihat (ظهر) memulai bulan. *Al-Hilāl* jamaknya الأملّة artinya sehari bulan atau bulan baru. Menurutnya, setidaknya kata *hilāl* memiliki 12 makna, yakni: a). Bulan sabit; b). Bulan yang terlihat pada awal bulan; c). Curah hujan; d). Permulaan hujan; e). Air sedikit; f). Warna putih pada pangkal kuku; g). Cap, selar pada unta; h). Unta yang kurus; i). Kulit kelongsong ular; j). Debu; k). Ular jantan anak muda yang bagus.⁶

Dalam kamus *Arabic-English Dictionary* karya Hans Wehr dan juga Muhammad Baqir dalam karyanya *The Qurān A New Interpretation* serta A. Yusuf Ali dalam karyanya *The Holy Qurān Text, Translation and Comentatory* menyebutkan kata *hilāl*, bentuk pluralnya *ahillah* atau *ahālil*, bisa berarti *newmoons* (bulan muda) atau *crezent* (Sabit).⁷

Buku yang memungkinkan paling komprehensif dalam menguraikan kata *hilāl* adalah karya orientalis B. Lewis, V.L Menage, Ch.Pellat, dan J. Schacht, *The Encyclopaedia of Islam* disebutkan arti kata dan pengertian *hilāl* sama seperti yang digunakan dalam literatur-literatur berbahasa inggris yaitu bulan muda (*newmoons*) atau sabit (*Crescent*).⁸

Di Indonesia, kata *hilāl* sangat populer dikalangan kaum muslimin khususnya menjelang awal bulan Ramadhan dan Syawal, dan juga sudah menjadi bahasa baku, terbukti telah termuatnya dalam *Kamus Besar Bahasa Indonesia* yang disebutkan *hilāl* berarti bulan sabit atau bulan yang terbit pada tanggal satu bulan kamariyah.⁹ Namun pengertian tersebut tidak banyak dijumpai dalam kitab-kitab tafsir karya ulama Indonesia. Sebagai contoh

⁵Karim al-Bustāny, *Al-Munjib Fi Lughah wa al-'alam* (Bairut: Dar al-Masyrik, 1973), h. 870.

⁶Ahmad Warson Munawwir, *Al-Munawwir; Kamus Arab Indonesia* (Surabaya: Pustaka: Progresif, 1997), h. 1616. Lihat Juga, Harun Nasution dkk, *Ensiklopedi Islam Indonesia* (Cet. I; Jakarta: Djambatan, 1992), h. 319.

⁷Hans Wehr, *Arabic-English Dictionary* (Cet. I; London: Curzon Press, 1990), h. 1208. Lihat juga Muhammad Baqir Behdudi, *The Qurān A New Interpretation* (Cet. I; London: Curzon Press, 1997), h.16. Lihat Juga A. Yusuf Ali, *The Qurān Text, Translation and Commentary* (Riyad: Amanah Corp, 1403), h 75.

⁸B. Lewis, *The Encyclopaedia of Islam* (Leiden: E.J Brill, 1971), h. 379-388.

⁹Departemen Pendidikan dan Kebudayaan, *Kamus Besar Bahasa Indonesia* (Cet. II; Jakarta: Balai Pustaka, 1989), h. 307.

Mahmud Junus dan Oemar Bakry megartikan *hilāl* dengan bulan. Sementara Bachtiar Surin dalam tafsirnya *Adz-Dzikrā* mengartikan *hilāl* dengan bulan muda. Pendapat ini sejalan dengan Hasby ash-Shiddiqy yang menyebutkan *hilāl* adalah bulan baru. Dari beberapa difenisi di atas dapat dimengerti bahwa *hilāl* adalah bulan sabit pada hari pertama yang menjadi pertanda terjadinya bulan baru dalam kalender hijriyah.¹⁰

b. *Hilāl* dalam Al-Qur'an

Allah swt menyebutkan dalam QS. al-Baqarah/2: 189 terkait dengan pertanyaan para sahabat kepada Nabi SAW tentang *ahillāh* (jamak dari *hilāl*):

﴿يَسْأَلُونَكَ عَنِ الْأَهْلِ قُلْ هِيَ مَوَاقِيْتُ لِلنَّاسِ وَالْحَجِّ...﴾

Terjemahnya:

Mereka bertanya kepadamu tentang bulan sabit. Katakanlah: "Bulan sabit itu adalah tanda-tanda waktu bagi manusia dan (bagi ibadat) haji...."¹¹

Allah swt menurunkan ayat ini sebagai penjelasan terhadap pertanyaan orang arab tentang bulan sabit, yang pada dasarnya berkaitan pula dengan pelaksanaan agama yang berhubungan dengan penggunaan waktu.¹² Ayat ini menunjukkan bahwa *ahillāh* atau *hilāl* itu sebagai kalender bagi kehidupan manusia dan ibadah, termasuk ibadah haji. Pertanyaan itu muncul karena sebelumnya para sahabat telah melihat penampakan *hilāl* atau dengan kata lain *hilāl* telah tampak terlihat oleh para sahabat.

Para mufassir telah mendefinisikan, bahwa *hilāl* itu pasti tampak terlihat. Al-Maraghi dalam tafsirnya mengemukakan sebuah riwayat dari Abu Na'im dan Ibnu 'Asakir dari Abi Sholih dan Ibnu Abbas menceritakan:

¹⁰Susiknan Azhari, *Ilmu Falak Perjumpaan Khazanah Islam dan Sains Modern*, h. 91.

¹¹Kementerian Agama RI, *al-Qur'an dan Terjemahnya*, h. 29.

¹²Abi Tahir Ya'kub Fayr al-Zabadi, *Tanwir al-Miqbas min Tafsir Ibnu Abbas* (Bairut: Dar al-Fikr, t.th), 26.

(إِنَّ مُعَاذَ بْنِ جَبَلٍ وَتُعَلْبَةَ بِنْتُ عُثَيْمَةَ قَالَا: يَا رَسُولَ اللَّهِ، مَا بَالُ الْهِلَالِ يَبْدُو دَقِيقًا مِثْلَ الْخَيْطِ ثُمَّ يَزِيدُ حَتَّى يَعْظُمَ وَيَسْتَدِيرُ وَيَسْتَدِيرُ، ثُمَّ لَا يَزَالُ يَنْقُصُ وَيَدُقُّ حَتَّى يَغُودَ كَمَا كَانَ، لَا يَكُونُ عَلَى خَالٍ فَنَزَلَتْ الْآيَةُ).¹³

Artinya:

Sesungguhnya Mu'adz bin Jabal dan Tsa'labah bin Ghunaimah bertanya: Ya Rasulullah, mengapa keadaan hilal itu tampak lembut cahayanya laksana benang, selanjutnya bertambah sehingga membesar, merata dan bundar, dan kemudian berangsur-angsur menyusut dan melembut sehingga kembali seperti keadaan semula, tidak dalam satu bentuk?" Maka turunlah ayat ini.

Sementara itu, Ash-Shabūni dalam tafsirnya *Shafwatut Tafasir* juz I mengemukakan tafsir ayat tersebut sebagai berikut:

يَسْأَلُونَكَ يَا مُحَمَّدُ عَنِ الْهِلَالِ لِمَ يَبْدُو دَقِيقًا مِثْلَ الْخَيْطِ ثُمَّ يَعْظُمُ وَيَسْتَدِيرُ ثُمَّ يَنْقُصُ وَيَدُقُّ حَتَّى يَغُودَ
كَمَا كَانَ؟¹⁴

Artinya:

Mereka bertanya kepadamu hai Muhammad tentang hilal mengapa ia tampak lembut semisal benang selanjutnya membesar dan terus membulat kemudian menyusut dan melembut sehingga kembali seperti keadaan semula?.

Sayyid Quthub dalam tafsirnya *Fī Zhilālil Qur'ān* juz I, menafsirkan ayat tersebut sebagai berikut:

فَهُمْ يَسْأَلُونَ عَنِ الْأَهْلَةِ ... مَا شَأْنُهَا؟ مَا بَالُ الْقَمَرِ يَبْدُو هِلَالًا ثُمَّ يَكْبُرُ حَتَّى يَسْتَدِيرَ بَدْرًا ثُمَّ يَأْخُذُ فِي التَّنَاقُصِ حَتَّى يَزِيدَ هِلَالًا ثُمَّ يَخْتَفِي لِیُظْهِرَ هِلَالًا مِنْ جَدِيدٍ؟¹⁵

Artinya:

Maka mereka bertanya tentang ahillah (hilal) ... bagaimana keadaan ahillah (hilal)? Mengapa keadaan qamar (bulan) menampakkan hilal lalu membesar sehingga bulat menjadi purnama selanjutnya berangsur menyusut sehingga kembali menjadi hilal lagi dan kemudian menghilang tidak tampak untuk selanjutnya menampakkan hilal dari (bulan) baru?¹⁶

Al-Marāghi dalam tafsirnya jilid 4, menafsirkan QS Yunus/10: 5 ayat وَقَدَرَهُ مَنَازِلَ sebagai berikut:

¹³Syaikh Ahmad Musthofa Al-Maroghi, *Tafsir al-Maraghi* jilid I (Cet.I; Kairo: Musthofa Al-Babi Al-Halabi, 1946), h. 84.

¹⁴Muhammad Aly Ash-Shabūni, *Shafwatut Tafāsir* juz I (Bairut: Dar al-Kutub al-Islamiyah, t.th), h. 125.

¹⁵Sayyid Quthub, *Fī Zhilālil Qur'ān* juz I, (Cet.XXVII; Mesir: Dar al-Syuruk, 1998 M/1419IH), h. 178.

¹⁶Sayyid Quthub, *Fī Zhilālil Qur'ān* juz I, terjemahan oleh As'ad Yasin, *Tafsir Fi Zhilālil Qur'an* (Cet.VI; Jakarta: Gema Insani Press, 2008), h. 256.

وَقَدَّرَ سَيْرَ الْقَمَرِ فِي فَلَكِهِ مَنَازِلَ يَنْزِلُ كُلُّ لَيْلَةٍ فِي وَاحِدٍ مِنْهَا لَا يُجَاوِزُهَا وَلَا يَفْصُرُ دُونَهَا وَهِيَ ثَمَانِيَةٌ
وَعِشْرُونَ يُرَى الْقَمَرُ فِيهَا بِالْأَبْصَارِ , وَلَيْلَةٌ أَوْ لَيْلَتَانِ يُخْتَجَبُ فِيهِمَا فَلَا يُرَى.¹⁷

Artinya:

Allah menetapkan perjalanan bulan pada orbitnya beberapa manzilah; setiap malam menempati satu manzilah; tidak akan melampaui dan tidak berkurang dari padanya. Adapun manzilah-manzilah itu ialah 28 manzilah yang di dalamnya bulan terlihat oleh mata, dan 1 malam atau 2 malam bulan tertutup, maka tidak dapat dilihat.

Kata *ahillāh* menurut Wahbah al Zuhayliy dalam al-Tafsir al-Munir merupakan bentuk jama' dari *hilāl*. Digunakan bentuk jamak karena Bulan tampak dari Bumi dalam berbagai ukuran (fase). Pada dua atau tiga malam pertama di setiap awal bulan, Bulan nampak kecil. sesudah itu ukuran penampakan Bulan terus bertambah hingga penuh (purnama, badr, full moon). Lalu kembali mengecil seperti semula. Artinya, penampakan bulan tidak berada dalam satu keadaan seperti Matahari. Disebut *hilāl* karena ia "tampak" sesudah menghilang.¹⁸ Menurut Imam Syaukāni menerangkan tentang *hilāl* yang muncul setiap bulannya (Bulan Sabit) atau muncul setiap harinya (Bulan sempurna). *Hilāl* muncul sebagai penentu perbedaan waktu dan ketetapan alat waktu guna menentukan kapan terjadinya waktu beribadah kepada Allah. Sedangkan *hilāl* itu sendiri menurut Imam Syaukānī memiliki makna yaitu sebuah nama bulan yang muncul di setiap awal bulan dan akhir bulan.¹⁹

Penafsiran ini mengisyaratkan bahwa dari observasi bulan al-Marāghi berkesimpulan, awal bulan ditandai dengan penampakan *hilāl* yang dapat dilihat dengan mata di awal malam (sesaat setelah matahari terbenam). 27 manzilah berikutnya, yakni tanggal 2 sampai dengan 28, bulan dapat dilihat dengan mata. Manzilah ke-29 atau ke-30, bulan tidak dapat dilihat dengan mata. Penafsiran yang sama juga dilakukan al-Marāghi terhadap surat Yāsīn

¹⁷Syaikh Ahmad Musthofa Al-Maroghi, *Tafsir al-Maraghi* jilid IV, h. 64.

¹⁸Wahbah Al-Zuhayliy, *al-Tafsir al-Manar* Juz 2 (Beirut: Dar al-Fikr al-Mua'asir, 1411 H/1991 M), h. 169.

¹⁹Muhammad bin 'Alī bin Muhammad Al-Syaukānī, *Fathul al-Qadir al-Jami' Baina Fanni al-Riwayah Wa al-Dirayah min Ilmi al-tafsir*, Juz I (Cet. II; Mesir, Dar al-Qafa' Mansurah, 1997M/1418H), h. 343.

ayat 39. Jelaslah menurut ayat-ayat al-Qur'ān dan tafsirnya tersebut, bahwa *hilāl* atau bulan sabit itu pasti tampak terlihat.

c. *Hilāl* dalam Hadis

Dalam hadis yang Mu'adz bin Jabal dan Tsa'labah bin Ghunaimah tersebut di atas:

... يَا رَسُولَ اللَّهِ، مَا بَالُ الْهَيْلَالِ يَبْدُو دَقِيقًا مِثْلَ الْخَيْطِ²⁰

Artinya :

*Ya Rasulullah, mengapa keadaan hilāl itu tampak lembut cahayanya laksana benang.*²¹

Sedangkan kata *hilāl* dalam hadits yang berkaitan dengan penentuan awal bulan kamariyah yang diriwayatkan Imam Bukhāry.

إِذَا رَأَيْتُمُ الْهَيْلَالَ فَصُومُوا وَإِذَا رَأَيْتُمُوهُ فَأَفْطِرُوا فَإِنْ غَمَّ عَلَيْكُمْ فَصُومُوا ثَلَاثِينَ يَوْمًا لَا تَصُومُوا حَتَّى تَرَوْا الْهَيْلَالَ وَلَا تَغْطِرُوا حَتَّى تَرَوْهُ فَإِنْ أَعْمِيَ عَلَيْكُمْ فَأَقْدِرُوا لَهُ²².

Artinya:

Janganlah kalian berpuasa hingga kalian melihat hilāl dan jangan pula berbukan hingga melihatnya (terbit) kembali. Namun, jika bulan itu tertutup dari pandanganmu, makan hitunglah.²³

Rasulullah saw, menganjurkan sahabatnya untuk melihat *hilāl* dalam rangka membuktikan terbitnya bulan Ramadhan untuk melaksanakan ibadah puasa dan pelaksanaan hari raya.²⁴ Hal ini bermakna secara astronomis bahwa umat dianjurkan untuk berusaha mengetahui posisi *hilāl* pada saat matahari terbenam. Kata غَمَّ jika dihubungkan dengan kata الْهَيْلَالَ maka bermakna tidak tampak karena tertutup awan.²⁵

Selanjutnya dalam hadislain disebutkan, hadis yang diriwayatkan oleh Imam Ahmad dan Abu Daud, riwayat Rib'i bin Hirasy dari salah seorang sahabat Rasulullah SAW bahwa

²⁰Abi Tahir Ya'kub Fayr al-Zabadi, *Tamwir al-Miaqbas min Tafsir Ibnu Abbas*, h. 157.

²¹Ambo Asse, *Metode Hisab Rukyat dalam Perspektif Hadits Nabi saw* (Cet.I; Makassar: Alauddin Press, 2011),h. 242.

²²Imām Abī 'Abdillāh Muhammad bin Ismā'il al-Bukhārī, *Jami' Shahih al-Mukhtoshar Jilid II* (Maktabah Syamilah, t.th), h. 676.

²³Ambo Asse, *Metode Hisab Rukyat dalam Perspektif Hadits Nabi saw*, h. 214.

²⁴Ambo Asse, *Metode Hisab Rukyat dalam Perspektif Hadits Nabi saw*, h. 216.

²⁵Ahmad Warson Munawwir, *Al-Munawwir: Kamus Arab Indonesia*, h. 1094..

para shahabat berbeda pendapat tentang akhir ramadhan, di tengah-tengah perbedaan itu datanglah dua orang a'robi melaporkan kepada Rasulullah SAW dan bersumpah:

بِاللَّهِ لَأَهْلَ الْهِلَالِ أَمْسَ عَشِيرَةٌ.²⁶

Artinya:

Demi Allah sungguh telah tampak hilāl kemarin sore.

Hadis di atas menyatakan bahwa *hilāl* itu pasti tampak terlihat sesuai dengan pengertian bahasanya. Dari tinjauan bahasa, Al-Qur'an/tafsir, As-Sunnah dapat disimpulkan bahwa *hilāl* (bulan sabit) itu pasti tampak cahanya terlihat dari bumi di awal bulan, bukan sekedar pemikiran atau dugaan adanya *hilāl*.²⁷ Dari beberapa defenisi tentang *hilāl* menurut para mufasir dan fuqaha tersebut dapat disimpulkan bahwa *hilāl* adalah penampakan bulan muda (bulan sabit) setelah terjadi ijtimak yang terlihat pada awal bulan pada malam kesatu, kedua dan ketiga pertanda masuknya awal bulan dimulai dalam sistem kalender hijriyah.

a. Peredaran Bulan

Bulan adalah benda langit yang selalu mengikuti bumi, yang berdiameter 3.480 km. Bulan mengelilingi bumi pada jarak rata-rata 384.421 km. Tidak jauh beda dengan bumi, bulan juga mempunyai dua gerak yaitu gerak rotasi bulan dan gerak revolusi bulan. Selain dalam pengamatan kontemporer mengenai gerak bulan, terkadang bulan melakukan yakni gaya sentripetal (menjauhi bumi) dan gaya sentrifugal (mendekati bumi). Namun demikian secara umum gerak bulan yakni:

a) Rotasi Bulan

Rotasi bulan adalah gerak perputaran bulan pada porosnya dari arah barat ke timur. Setiap berotasi bulan memerlukan waktu rata-rata 27 hari 7 jam 43 menit 12 detik yang sama dengan satu kali revolusinya mengelilingi bumi. Akibatnya permukaan bulan yang menghadap ke bumi relatif tetap. Adanya sedikit perubahan permukaan bulan yang menghadap ke bumi juga diakibatkan adanya gerak angguk bulan pada porosnya. Hanya saja gerak angguk bulan ini kecil sekali, sehingga dapat diabaikan.²⁸

²⁶Ahmad bin Hanbal, *Musnad Ahmad III* (Cet. I; Bairut: Alimun Kutub, 1419), h.

²⁷A. Ghozali Masroeri, "Rukyatul Hilal, Pengertian dan Aplikasinya", disampaikan dalam Musyawarah Kerja dan Evaluasi Hisab Rukyut Tahun 2008 yang diselenggarakan oleh Badan Hisab Rukyut Departemen Agama RI di Ciawi Bogor tanggal 27-29 Februari 2008

²⁸Alimuddin, *Ilmu Falak II* (Cet. I; Makassar: Alauddin Press, 2014), h. 113.

b) Revolusi Bulan

Revolusi bulan adalah peredaran bulan mengelilingi bumi dari arah timur ke barat. Satu kali revolusi bulan memerlukan waktu rata-rata 27 hari 7 jam 43 menit 12 detik yang disebut satu bulan *Sideris* atau *Syabr Nujm*. Revolusi bulan ini dijadikan dasar perhitungann bulan kamariyah. Waktu yang dipergunakan di sini adalah waktu sinodis atau Iqtironi. Bidang yang dipakai bulan dalam mengelilingi bumi disebut *Falak al-Qomar* yang memotong bidang ekliptika sebesar $05^{\circ} 08' 52''$. Dengan demikian, bidang edar bulan tidak berimpit dengan bidang edar bumi. Jika kedua bidang edar tersebut berimpit, maka setiap bulan akan terjadi dua kali gerhana, yaitu gerhana matahari pada awal bulan dan gerhna bulan pada pertengahan bulan. Walaupun demikian, gerhana matahari atau gerhana bulan setiap tahun masih terjadi sekitar 3 atau 4 kali. Hal ini disebabkan oleh kecilnya sudut potong antara bidang edar tersebut dengan ekliptika.²⁹

c) Fase-fase bulan

Bulan adalah benda langit yang tidak mempunyai sinar, dari hari ke hari bentuk bulan selalu mengalami perubahan sesuai dengan posisi bulan terhaap matahari dan bumi. Pada saat bulan persis berada di antara bumi dan matahari saat ijtima maka seluruh bagian bulan yang tidak menerima saat matahari sedang persis menghadap kebumi, peristiwa ini disebut bulan mati, karena saat itu bulan tidak tampak dari bumi. Begitu pula bergerak, maka ada bagian bulan yang menerima sinar matahari terlihat dari bumi, bagian ini kelihatan sangat kecil dan berbentuk sabit. Inilah yang dikenal dengan *awal bulan*. Semakin jauh bulan bergerak meninggalkan ijtima semakin besar pula cahaya bulan yang tampak dari bumi. Sekitar tujuh hari kemudian bulan sampak seperti setengah lingkaran yang disebut *Tarbi' Awwal*. Kemudian pertengahan bulan, posisi saat bulan *istiqbal* yakni bumi berada persis antara bumi dan matahari, akibatnya bulan tampak seperti bulan penuh, itulah yang dinamakan dengan *badr* atau bulan purnama. Akhirnya sampailah pada saat ijtima kembali

²⁹ Alimuddin, *Ilmu Falak II*, h. 113.

menjelang bulan berikutnya dimana bulan sama sekali tidak tampak dari bumi (bulan mati).³⁰



Gambar 1: Perubahan Penampakan Bentuk Bulan (FASE BULAN)

b. Beberapa Kriteria *Hilāl* yang Berkembang di Indonesia

Penentuan awal bulan menjadi sangat signifikan untuk bulan-bulan dalam kalender hijriyah dalam kaitannya dengan pelaksanaan ibadah. Sebagian umat Islam berpendapat bahwa untuk menentukan awal bulan kamariyah, adalah harus dengan benar-benar melakukan pengamatan hilāl secara langsung. Sebagian yang lain berpendapat bahwa penentuan awal bulan cukup dengan melakukan hisan (perhitungan matematis/astronomi), tanpa harus benar-benar mengamati hilāl. Keduanya mengklaim mempunyai dasar yang kuat.

Dalam kasus di Indonesia, pendekatan teoretis dipelopori oleh Muhamunadiyah dengan mengusung teori *wujūd al-hilāl* untuk menentukan awal bulan Kamariyah, sedangkan pendekatan empiris digunakan oleh Nahdlatul Ulama (NU) dengan menjadikan visibilitas *hilāl* sebagai panduan dalam melakukan observasi. Bagi NU, sebagaimana dinyatakan Ghazali Masruri, *hilāl* harus tampak dan jelas.³¹ Perbedaan pendekatan inilah yang menjadikan salah satu sumber permasalahan dalam menentukan awal bulan kamariyah di Indonesia.

³⁰ Alimuddin, *Ilmu Falak II*, h. 114-115.

³¹ Selengkapnya baca "Redefinisi Hilal Sebuah Keniscayaan", dimuat dalam Majalah Islami Bulanan *Khalifah*, edisi 3 Tahun I/17 Agustus-September 2008/14 Syakban-Ramadhan 1429, h. 7.

Berikut beberapa kriteria yang digunakan sebagai penentuan awal bulan kamariyah pada kalender hijriyah, khususnya di Indonesia:

a). *Rukyat al-Hilāl*

Rukyatul *hilāl* merupakan kriteria penentuan awal bulan kamariyah dengan meru'yah (mengamati) *hilāl* secara langsung. Apabila *hilāl* tidak terlihat maka bulan (kalender) digenapkan menjadi 30 hari. Bagi NU, kedudukan *hisāb* hanya sebagai pembantu dalam pelaksanaan *rukyat al-hilāl* di lapangan. Oleh karena itu, meski sudah melakukan prediksi, mereka tidak berani memastikan awal bulan Ramadan, Syawal, dan Zulhijah dengan *hisāb*, tetapi tetap menunggu hasil observasi di lapangan. Seperti telah diketahui NU mengulang-ulang Hadis Nabi Saw., "*Sumū li ru'yatih*", sebagai justifikasi. Mereka mengakui bahwa kata *hilāl* (*newmoon*) yang terdapat dalam QS. al-Baqarah/2: 189 bersifat general. Akan tetapi kaitannya dengan awal Ramadan dan Syawal, Hadis-hadis rukyat dianggap paling tegas dan jelas sebagai landasan beristinbat. Tegasnya, rukyat merupakan landasan utama bagi NU dalam menetapkan awal dan akhir Ramadan.³²

Pada awalnya, NU tidak mengenal batas ketinggian *hilāl* (*ghayr ḥadd imkān al-rukyaṭ*) dalam arti berapapun ketinggian *hilāl* asal ada laporan *hilāl* terlihat maka laporan itu diterima. Namun, dalam perkembangannya kemudian NU menggunakan konsep batas ketinggian *hilāl* yang mungkin dapat dilihat (*ḥadd imkān al-rukyaṭ*) 2 derajat³³ yang fungsinya adalah menolak kesaksian *rukyat al-hilāl* apabila tidak didukung oleh ilmu pengetahuan atau ilmu *hisāb* yang akurat.

b). *Wujud al-Hilāl*

Wujud al-Hilāl adalah kriteria penentuan awal bulan dengan menggunakan dua prinsip: Ijtimak (*konjungsi*) telah terjadi sebelum matahari terbenam, dan bulan terbenam

³²PB NU, *Pedoman Hisab dan Rukyat*, (Jakarta: Lajnah Falakiyah PB NU, 1994), h. 2.

³³Ini dapat dilihat dari kasus sidang *itsbāt* dalam penentuan 1 Syawal 1432 H walaupun ada dua laporan keberhasilan rukyat di Jepara dan Cakung akan tetapi karena ketinggian hilal dari hisab yang akurat menunjukkan data di bawah angka *imkān al-ru'yah* dua derajat maka laporan keberhasilan rukyat itu tidak diterima, sehingga dalam mazhab *ru'yah bi al-fi'li* sendiri terdapat perbedaan. Pertama mazhab *ru'yah bi al-fi'li* yang dibatasi oleh *imkān al-ru'yah* (*ḥad imkān al-ru'yah*) dan mazhab *ru'yah bi al-fi'li* yang tidak mengenal batas *imkān al-ru'yah*. Perbedaan juga terjadi di intern mazhab hisab yaitu antara mazhab hisab *wujūd al-hilāl* Muhammadiyah yang tidak mengenal batas ketinggian hilal dapat dilihat dengan mazhab hisab Persis yang mengenal batas ketinggian hilal dapat dilihat. Lihat Maskufa & Wahyu Widiana: Titik Kritis Penentuan Awal Puasa dan Hari Raya di Indonesia, *Jurnal Ahkam: Vol XII No.1 Januari 2012*, h. 73.

setelah matahari terbenam. Maka, pada petang hari tersebut dinyatakan sebagai awal bulan tanpa melihat berapapun sudut ketinggian bulan saat matahari terbenam.³⁴ Sehingga Bagi penganut mazhab ini, tanggal satu ditetapkan berdasarkan perhitungan atau *hisāb* dengan kriteria berikut: (1) telah terjadi ijtima; (2) peristiwa ijtima terjadi sebelum matahari terbenam (*ghurūb*), (3) pada saat terbenamnya matahari piringan atas bulan berada di atas ufuk (bulan baru telah wujud),¹⁴ atau dengan kata lain bulan terbenam setelah terbenamnya matahari.³⁵ Kriteria ini digunakan oleh Muhammadiyah dan PERSIS, akan tetapi mulai tahun 2000 PERSIS tidak menggunakan lagi kriteria ini.

Bagi Muhammadiyah yang mengembangkan nalar rasional-ilmiah, rukyat tidak semata-mata dipahami secara literal-parsial, tetapi didialogkan dengan ayat-ayat terkait, seperti QS. al-Baqarah/2: 185, QS. Yūnus/10: 5, Q.s. Yāsīn/36: 39-40, dan QS. al-Rahmān/55: 5 sehingga metodologi yang dikembangkan Muhammadiyah dalam menetapkan awal bulan kamariah sangat elastis-produktif.³⁶ Penggunaan *hisāb* tidak hanya terfokus pada bulan Ramadan dan Syawal tetapi digunakan dalam sebuah sistem kalender Islam, yaitu sejak Muharam hingga Zulhijah. Kebolehan penggunaan *hisāb* ini diperkuat dengan data historis bahwa penentuan awal bulan kamariah tidak semata-mata dengan rukyat tapi bisa menggunakan *hisāb*.³⁷

Penggunaan *hisāb* bagi Muhammadiyah dianggap lebih praktis karena dapat menentukan hari depan secara pasti sehingga persiapan-persiapan lebih matang direncanakan jauh sebelumnya. Di samping itu, penggunaan *hisāb* juga berfungsi sebagai pencerminan

³⁴Alimuddin, *Ilmu Falak II*, h. 153.

³⁵Majelis Tarjih dan Tajdid PP Muhammadiyah, *Pedoman Hisab Muhammadiyah* (Cet. II; Yogyakarta: MTT PP Muhammadiyah, 2009), h. 23 dan h. 78.

³⁶Majelis Tarjih dan Tajdid Pimpinan Pusat Muhammadiyah. *Pedoman Hisab Muhammadiyah*, h. 73-79.

³⁷Asjmuni Abdurrahman. "Penentuan Awal Bulan Ramadhan dan Satu Syawal", dimuat dalam majalah *Suara Muhammadiyah*, No. 17/Th. Ke-83 (1-15 September 1998), h. 31. Baca juga Ibn Rusyd. *Bidayatu al-Mujtahid wa Nihayatu al Muqtasid*, (Bayrūt: Dār al-Fikr, t.t), I: 208. Bandingkan pula Khalid Shaukat. "A Suggested Global Islamic Calendar", h. 3, dimuat dalam <http://www.moonsighting.com>, diakses 23 Oktober 2011, pukul 11.57 WIB.

kepercayaan Muhammadiyah terhadap ilmu pengetahuan. Hasil *hisāb* dapat diverifikasi kapanpun dan oleh siapapun yang demikian ini tidak terdapat dalam rukyat.³⁸

d. *Imkān ar-rukyat*

Kriteria *imkān ar-rukyat* merupakan metode yang digunakan oleh pemerintah untuk menjembatani metode *hisāb* dengan metode *ru'yah*, kriteria ini berlaku secara *wilayatul hukmi* dan menjadi basis penyusunan kalender Kementerian Agama RI dan taqwim standar serta sebagai filter laporan rukyatul hilāl. Rukyat lokal atau regional merupakan metode penetapan tanggal berdasarkan penampakan hilāl di wilayah tertentu. Hal ini telah dilakukan Indonesia, Brunei, Malaysia, dan Singapura yang bersepakat bahwa di manapun hilāl tampak di kawasan itu akan menjadi dasar pengambilan keputusan bersama, sehingga konsekuensinya laporan *rukyat al-hilāl* dari kawasan lain tidak akan dijadikan dasar dalam pengambilan keputusan.³⁹

Mengenai *imkān al-rukyat*, pada bulan Maret 1998 para ulama ahli *hisāb* dan rukyat dan para perwakilan organisasi masyarakat Islam mengadakan musyawarah kriteria *imkān al-rukyat* untuk Indonesia. Di mana keputusan musyawarahnya baru dihasilkan pada tanggal 28 September 1998, dalam menentukan ketetapan tersebut MABIMS menggunakan teori visibilitas *hilāl* yang kemudian dikenal dengan istilah "Visibilitas *Hilāl* MABIMS".³ MABIMS merupakan kepanjangan dari Menteri-Menteri Agama Brunei, Indonesia, Malaysia dan Singapura, yang dimaksud adalah pertemuan tahunan Menteri-menteri Agama atau Menteri yang bertanggungjawab dalam mengurus masalah agama keempat negara tersebut. Bentuk kesepakatan ini untuk menjaga kemaslahatan dan kepentingan umat tanpa mencampuri hal-hal yang bersifat politik negara anggota. Dalam perkembangan terakhir pertemuan diadakan dua tahun sekali.⁴⁰ Keputusannya adalah:

³⁸Oman Fathurrohman, "Penentuan Awal Bulan Qamariyah Menurut Muhammadiyah", Makalah disampaikan dalam *Seminar Nasional Penentuan Awal Bulan Qamariyah di Indonesia Merajut Ukhuwah di Tengah Perbedaan*, diselenggarakan oleh Majelis Tarjih dan Tajdid PP Muhammadiyah, Yogyakarta 27-30 Nopember 2008, h. 13.

³⁹T. Djamaluddin, *Remngan Tahum Bari 1419 H, Pelajaran Tiga Hari Raya*, dimuat dalam pikiran rakyat, tanggal 15 April 1998.

⁴⁰Susiknan Azhari, *Visibilitas Hilal MABIMS dan Implementasinya*, dalam <http://musecumastronomi.com/visibilitas-hilal-mabims-dan-implementasinya/>, diakses tanggal 17 Februari 2016.

1. Penentuan awal bulan kamariah didasarkan pada sistem *hisāb* haqiqi tahqiqi dan atau rukyat.
2. Penentuan awal bulan kamariah yang terkait dengan pelaksanaan ibadah mahdhab yaitu awal Ramadan, Syawal dan Dzulhijjah di tetapkan dengan mempertimbangkan *hisāb* haqiqi tahqiqi dan rukyat.
3. Kesaksian rukyat dapat diterima apabila ketinggian *hilāl* 2 derajat dan jarak ijtimak ke ghurub matahari minimal 8 jam.
4. Kesaksian rukyat *hilāl* dapat diterima apabila ketinggian *hilāl* kurang dari 2 derajat, maka awal bulan ditetapkan berdasarkan istikmal.
5. Apabila ketinggian *hilāl* 2 derajat atau lebih, awal bulan dapat ditetapkan.
6. Kriteria *Imkān al-rukyat* tersebut diatas akan dilakukan penelitian lebih lanjut.
7. Menghimbau kepada seluruh pimpinan organisasi kemasyarakatan Islam untuk mensosialisasikan keputusan ini.
8. Dalam melaksanakan itsbat, pemerintah mendengarkan pendapat-pendapat dari organisasi kemasyarakatan Islam dan para ahli.⁴¹

Kriteria imkan ar-rukyat atau juga dikenal visibilitas *hilāl* merupakan kajian astronomi yang terus berkembang, bukan sekadar untuk keperluan penentuan awal bulan kamariah bagi umat Islam, tetapi juga merupakan tantangan saintifik para pengamat *hilāl*. Dua aspek penting yang berpengaruh: kondisi fisik *hilāl* akibat iluminasi (pencahayaan) pada bulan dan kondisi cahaya latar depan akibat hamburan cahaya matahari oleh atmosfer di ufuk (horizon).⁴²

Kondisi iluminasi bulan sebagai prasyarat terlihatnya *hilāl* pertama kali diperoleh Danjon yang berdasarkan ekstrapolasi data pengamatan menyatakan bahwa pada jarak bulan-matahari 7 derajat *hilāl* tak mungkin terlihat. Batas 7 derajat tersebut dikenal sebagai limit Danjon. Beberapa peneliti membuat kriteria berdasarkan beda tinggi bulan-matahari

⁴¹Ahmad Izzuddin, *Fiqh Hisab Rukyat, Menyatukan NU dan Muhammadiyah dalam Penentuan Awal Ramadhan, Idul Fitri, dan Idul Adha*, (Cet. I; Jakarta; Erlangga, 2007), h. 92.

⁴²<http://tdjamaluddin.wordpress.com>. Diakses pada 9 Desember 2015.

dan beda azimutnya. Ilyas memberikan kriteria jarak busur minimal 10,5 derajat dan tinggi *hilāl* 5 derajat.⁴³

Penggunaan metode *imkān al-rukyat* oleh Pemerintah yakni Kementerian Agama adalah dengan cara memadukan *hisāb* dan ruyat, seperti yang terlihat pada konsideran dalam menetapkan Ramadan dan Syawal dalam buku Himpunan Keputusan Menteri Agama tentang Penetapan 1 Ramadan dan 1 Syawal Tahun 1318-1418 H/1962-1997 M ketika menetapkan tanggal 1 Syawal 1418 H/1998 M.⁴⁴ Persoalannya adalah berapa jauh peristiwa terbit *hilāl* yang dialami belahan Bumi tertentu mengikat belahan Bumi lainnya di dalam mengawali atau mengakhiri puasa Ramadan.⁴⁵ Sedangkan penampakan *hilāl* bersifat lokal, tidak bisa secara seragam terlihat di seluruh dunia.

Literatur Fikih klasik menjelaskan tentang persoalan *maṭlā'*⁴⁶ ini, Ulama tidak bisa keluar dari wilayah kontroversi, yang substansi pendapatnya bermuara pada tiga kelompok, yakni:

Pertama, ruyat bisa diberlakukan secara internasional (global). Juhur *ulamā'* diantaranya Imam Abu Hanīfah dan Imam Ahmad, berpendapat bahwa ruyat di suatu negeri seluruh kaum Muslimin di negeri-negeri yang lain, sehingga adanya perbedaan *maṭlā'* tidak memiliki pengaruh apapun terhadap pemberlakuan ruyatul *hilāl*. Kelompok ini menyakini bahwa perintah tersebut hanya berlaku bagi orang yang menjalankan puasa berdasarkan ruyat di negerinya, dan kemudian di tengah-tengah Ramadhan sampai berita kepadanya bahwa ternyata di negeri lain telah terlihat *hilāl* satu hari sebelumnya. Dalam keadaan seperti ini, hendaknya dia menyempurnakan puasanya sampai 30 hari, atau jika berhasil melihat *hilāl* maka dia mengakhiri puasanya (yakni hanya 29 hari). Dengan itu hadits Abu Hurairah dan yang semakna, tetap berlaku sesuai dengan keumumannya, yaitu

⁴³<http://tdjamaluddin.wordpress.com>. Diakses pada 9 Desember 2015.

⁴⁴Ditbinbapera, Ditjen Binbaga, Depag RI, *Himpunan Keputusan Menteri Agama tentang Penetapan Tanggal 1 Ramadan dan 1 Syawal Tahun 1381-1418/1962-1997*, h. 360-364.

⁴⁵Ahmad Muhaini, *Fiqh Astronomi* (Cet. I; Yogyakarta: Pustaka Ilmu Group, 2015), h. 85.

⁴⁶ *Maṭlā'* bermakna waktu atau zaman munculnya bulan, bintang, atau matahari. *Maṭlā'* *hilāl* adalah suatu kawasan geografis yang mengalami terbit *hilāl* di atas ufuk barat sesudah matahari terbenam sehingga semua wilayah dalam kawasan tersebut memulai awal bulan pada hari yang sama. Lihat Abd. Salam Nawawi, *Ruyat Hisab di Kalangan NU Muhammadiyah* (Surabaya : Diantama, 2004) h. 104.

mencakup seluruh pihak yang telah sampai kepada mereka berita *rukyat al-hilāl*, tanpa adanya pembatasan negeri atau teritorial tertentu. Disamping itu ruyat global menyatukan kaum Muslimin dan mengurangi perpecahan.⁴⁷

Kedua, setiap daerah mempunyai *maṭlā'* sendiri dan ruyatnya tidak untuk daerah lain, dekat maupun jauh. Imam Syafī'i dan sejumlah ulama berpendapat tentang perbedaan *maṭlā'*. Artinya bahwa masing-masing negeri menetapkan awal bulan kamariyah berdasarkan kepada *rukyat al-hilāl* negerinya sendiri. Pendapat tersebut didasarkan pada hadis Kuraib tentang melihat *hilāl* di Syam. Di samping itu pendapat ini juga berargumentasi bahwa konteks hadits Abu Hurairah bersifat nisbi (relatif), yaitu ditujukan bagi yang melihat *hilāl*, bila tidak melihatnya maka tidaklah masuk dalam konteks ini. Ibnu Taymiyyah mengatakan bahwa perbedaan *maṭlā'* merupakan kesepakatan para ilmuwan dalam bidang astronomi, maka jika *maṭlā'*nya sama, berlakulah hasil ruyat negeri yang berhasil melihat *hilāl* terhadap negeri yang ber*maṭlā'* sama, bila tidak sama maka tidak berlaku. Pengikut mazhab Syafī'i di Indonesia saat ini sebenarnya tidaklah berpegang pada konsep *maṭlā'* ini. Namun karena kesulitan, maka menurut K.H. Sahal Mahfudz, NU harus pindah mazhab (*intiḡāl madhhab*). Dengan berbagai dalil NU tidak berpindah ke mazhab 'jumhur ulama', yakni satu ruyat seluruh dunia, melainkan konsep baru yang diberi nama *wilāyah al-ḡukmi*, yaitu satu ruyat berlaku untuk negara nasional yang ada sekarang.⁴⁸

Ketiga, ruyat hanya berlaku lokal (setempat) dan daerah lain yang berdekatan. Ada sebagian ulama yang berpendapat bahwa ruyat hanya berlaku lokal (setempat) dan daerah lain yang berdekatan. Pendapat ini yang lahirnya konsep *maṭlā' wilāyah al-ḡukmi*.⁴⁹

Membahas zona keberlakuan ruyat tidak bisa terlepas dari pengetahuan tentang batasan *maṭlā'* itu sendiri. Ada beberapa pendapat mengenai batas *maṭlā'* tersebut, namun secara garis besar dapat dibagi dua, yaitu ditinjau dari sisi fikih dan sisi astronomi.

⁴⁷Achmad Muhaini, *Rekonseptualisasi Matla' dan Urgensinya dalam Unifikasi Awal Bulan Qamariyah*. Jurnal al-Ahkam Vol. 23, 1 April 2013, h. 108.

⁴⁸Abdurrahman al-Baghdādī, *Umatku Saatnya Bersatu Kembali; Telaah Kritis Perbedaan Awal dan Akhir Ramadhan* (Jakarta: Insan Citra Media Utama, 2007), h. 101.

⁴⁹Sayid Bakry, *Ḥāshiyah I'ānat al-Ṭālibīn* (Beirut: Dār al-Fikr, t.th.), h. 219.

Zona *maṭlā'* dalam perspektif Fikih didefinisikan dalam beberapa kategori: 1) *Masafat al-Qadr*; yakni jarak dua tempat tersebut adalah 16 *farsakh* atau sama dengan 88.704 km. (1 *farsakh* setara dengan 5.544 km.); 2) Perbedaan Iklim; Menurut penulis, iklim yang dijadikan batasan *maṭlā'* adalah klasifikasi iklim berdasarkan letak astronomis. Letak astronomis suatu Negara adalah posisi letak yang berdekatan garis lintang dan garis bujur. Garis lintang adalah garis khayal yang melingkari permukaan bumi secara horizontal, sedangkan garis bujur adalah garis khayal yang menghubungkan Kutub Utara dan Kutub Selatan; 3) Perbedaan *maṭlā' hilāl*; dalam hal ini para fuqaha yang berpendapat bahwa ukuran jauh jarak tersebut didasarkan pada perbedaan *maṭlā'*; hanya menyebutkan contohnya saja tidak memberikan suatu kaidah yang pasti sehingga dapat diketahui bedanya *maṭlā'* antara tempat rukyat dengan tempat yang lain; 4) *Wilāyah al-ḥukmi*, yaitu satu rukyat berlaku untuk sebuah negara yang ada seperti sekarang ini.

Pendapat kedua tentang batasan *maṭlā'* adalah zona *maṭlā'* dalam perspektif astronomi. Pemberlakuan masuknya bulan baru untuk kawasan yang berada di sebelah timur kawasan rukyat menurut ilmu *hisāb* dapat dibenarkan dengan batas-batas yang bisa diperhitungkan. Semakin tinggi *irtifā'* (ketinggian) *hilāl*, semakin jauh batas *maṭlā'* ke arah timur dari markaz rukyat (pusat observasi) *hilāl*. Dengan pendekatan ilmu *hisāb*, batas *maṭlā'* ke arah timur dari pusat observasi atau markas rukyat dapat ditentukan, yakni dengan memperhitungkan kecepatan gerakan bumi di sekeliling porosnya, kecepatan gerakan bulan mengelilingi bumi, dan kecepatan gerakan semu matahari di sepanjang lingkaran ekliptika.

Bumi bergerak (berputar) di sekeliling porosnya menurut arah dari barat ke timur sebanyak satu kali putaran (360°) dalam waktu 24 jam. Dengan demikian kecepatan gerakan bumi dalam 1 jam adalah $360^\circ/24 = 15^\circ$.⁵⁰ Bulan bergerak mengelilingi bumi menurut arah dari barat ke timur. Satu putaran ditempuh bulan dalam waktu 27,32311 hari (27 hari 7 jam 43 menit 11,51 detik). Masa ini disebut dengan satu bulan sideris. Dengan demikian

⁵⁰Abd Salam Nawawi, *Rukyat dan Hisab di Kalangan NU dan Muhammadiyah* (Surabaya: Diantama, 2004), h. 106.

kecepatan gerakan bulan setiap hari atau setiap 24 jam adalah $13^{\circ} 10' 34,89''$, dan setiap jam adalah $0^{\circ} 32' 56,45''$.

Bumi, di samping berputar pada porosnya, juga bergerak mengelilingi matahari menurut arah dari barat ke timur juga. Gerakan bumi di sekeliling matahari tersebut menyebabkan posisi matahari bergerak (semu) di antara bintang-bintang di langit menurut arah dari barat ke timur pula. Gerakan semu matahari tersebut dari satu titik hingga kembali ke titik itu lagi (satu putaran) berlangsung dalam waktu 365,242199 hari (365 hari 5 jam 45 menit 46 detik). Dengan demikian kecepatan gerakan semu matahari setiap hari atau setiap 24 jam adalah $0^{\circ} 59' 8,33''$ dan setiap jam adalah $0^{\circ} 2' 27,85''$.⁵¹

Dapat diperhitungkan dari perhitungan di atas bahwa bulan lebih cepat bergerak kearah timur daripada matahari dengan selisih kecepatan sebesar $12^{\circ} 11' 26,56''$ /hari atau $0^{\circ} 30' 28,6''$ /jam tersebut dinisbatkan dengan kecepatan putaran bumi kearah timur di sekeliling porosnya sebesar 15° /jam, maka akan ditemukan bahwa gerakan bumi sebesar 1° sama dengan $0^{\circ} 2' 1,91''$ gerakan bulan ($0^{\circ} 30' 28,6''/15$). Sebaliknya gerakan bulan sebesar 1° sama dengan $29^{\circ} 31' 50,84''$ gerakan bumi ($1^{\circ} : 0^{\circ} 30' 28,6'' / 15$).⁵²

d. Metode Penentuan Awal Bulan Kamariyah

Hisāb dan Rukyat sejatinya merupakan dua sistem dalam menentukan awal bulan Islam, kegunaanya untuk menentukan momentum-momentum penting dalam Islam, seperti awal Ramadhan, Syawal Dan Dzulhijjah sebagai awal puasa maupun hari raya, selain itu juga digunakan dalam menentukan waktu ibadah lainnya seperti salat dan lain sebagainya.⁵³

Secara epistemologi *hisāb* dan rukyat dapat dibenarkan dan dipertanggung jawabkan, namun demikian keduanya sama-sama memiliki kelebihan dan kekurangan. Sebagaimana ungkapan H.A Mukti Ali dalam Musyawarah *hisāb* dan Rukyat tahun 1977 bahwa *hisāb* yang benar akan bisa dibuktikan dengan rukyat yang benar karena keduanya mempunyai objek yang sama yaitu *hilāl*.⁵⁴ Dalam perkembangannya persoalan penetapan

⁵¹ Abd Salam Nawawi, *Rukyat dan Hisab di Kalangan NU dan Muhammadiyah*, h. 107.

⁵² Abd Salam Nawawi, *Rukyat dan Hisab di Kalangan NU dan Muhammadiyah*, h. 108.

⁵³ Encup Supriatna, *Hisab Rukyat dan Aplikasinya*, (Bandung : PT Rafika Aditama, 2007), h. 7.

⁵⁴ A. Wasit Aulawi, *Laporan Musyawarah Nasional Hisab dan Rukyat Tahun 1977* (Jakarta: Ditbinbapera, 1977), h. 1-5.

awal bulan kamariyah secara garis besar terdapat dua pemikiran atau sistem yang berbeda. Hal tersebut disebabkan adanya perbedaan dasar dan interpretasi serta pemahaman teks yang heterogen. Oleh karena itu, penulis mencoba menguraikan pemikiran tersebut.

1. Metode *Hisāb*

Kata *hisāb* berasal dari bahasa arab yaitu **حسب- يحسب- حساب** yang artinya menghitung,⁵⁵ mengira dan membilang.⁵⁶ Dalam bahasa inggris kata ini disebut Arithmatik yaitu ilmu hitung.⁵⁷ Ilmu pengetahuan yang membahas tentang seluk beluk perhitungan. “*hisāb*” itu sendiri berarti hitung, jadi ilmu *hisāb*⁵⁸ adalah ilmu hitung. Ilmu *hisāb* sering digunakan dalam ilmu falak untuk memperkirakan posisi matahari dan bulan terhadap bumi.⁵⁹

Al-Qur’an menyebutkan pengertian *hisāb* atau *arithmetic* ternyata tidak semata-mata berarti perhitungan namun memiliki makna lain seperti batas, hari kiamat dan tanggung jawab. Dari akar kata h-s-b, sebagai kata benda, kata ini disebut sebanyak 25 kali dalam al-Qur’an. Namun, *hisāb* yang dimaksud dalam studi ini adalah metode untuk mengetahui *hilāl*. Dalam literature klasik ilmu *hisāb* sering disebut sebagai ilmu falak, *miqat*, *rasd* dan *haiah*. Bahkan sering pula disamakan dengan astronomi.⁶⁰

Sehingga dalam kitab suci al-Qur’an ada beberapa ayat yang menjelaskan kata *hisāb* yang berkaitan dengan penentuan awal bulan qamariyah antara lain dalam surat al-Isrā/17: 12, Yūnus/10: 5 dan ar-Rahman/55:5.

وَجَعَلْنَا اللَّيْلَ وَالنَّهَارَ آيَاتَيْنِ ۖ فَمَحْوِنًا آيَةَ اللَّيْلِ وَجَعَلْنَا آيَةَ النَّهَارِ مُبْصِرَةً لِّبَسْتُوا
فَضْلًا مِّن رَّبِّكُمْ وَلِتَعْلَمُوا عَدَدَ السِّنِينَ وَالْحِسَابَ وَكُلُّ شَيْءٍ فَصْلَانُهُ تَفْصِيلًا ﴿١٢﴾

⁵⁵Ahmad Warson Munawwir, *Al-Munawwir: Kamus Arab Indonesia*, h. 261-261.

⁵⁶Loius Ma“luf, *al-Munjid fi al-Lughah Dar al-Masyruq* (Beirut : Maktabah Al-Tajriyah Al-Kubro, 1986), h.132.

⁵⁷John M, Echols, *Kamus Inggris Indonesia* (Jakarta: PT Gramedia, 2005), h. 37.

⁵⁸Ilmu hisab yang dimaksud disini adalah ilmu hisab sebagai ilmu falak yang biasa digunakan umat islam dalam proses penentuan berbagai hal dalam praktik ibadah. Ia hanya memberikan hasil perhitungan terkait persoalan waktu dan posisi saja. Lihat Encup Supriatna, *Hisab Rukyat dan Aplikasinya*, h. 2.

⁵⁹Encup Supriatna, *Hisab Rukyat dan Aplikasinya*, h.2

⁶⁰Susiknan Azhari, ⁶⁰Susiknan Azhari, *Ilmu Falak Perjumpaan Khazanah Islam dan Sains Modern*, h.

Terjemahnya:

Dan Kami jadikan malam dan siang sebagai dua tanda, lalu Kami hapuskan tanda malam dan Kami jadikan tanda siang itu terang, agar kamu mencari kurnia dari Tuhanmu, dan supaya kamu mengetahui bilangan tahun-tahun dan perhitungan. Dan segala sesuatu telah Kami terangkan dengan jelas.⁶¹

هُوَ الَّذِي جَعَلَ الشَّمْسُ ضِيَاءً وَالْقَمَرَ نُورًا وَقَدَرَهُ مَنَازِلَ لِتَعْلَمُوا عَدَدَ السِّنِينَ وَالْحِسَابَ مَا خَلَقَ اللَّهُ ذَلِكَ إِلَّا بِالْحَقِّ يُفَصِّلُ الْآيَاتِ لِقَوْمٍ يَعْلَمُونَ ﴿٦١﴾

Terjemahnya:

Dialah yang menjadikan matahari bersinar dan bulan bercahaya dan ditetapkan-Nya manzilah-manzilah (tempat-tempat) bagi perjalanan bulan itu, supaya kamu mengetahui bilangan tahun dan perhitungan (waktu). Allah tidak menciptakan yang demikian itu melainkan dengan hak. Dia menjelaskan tanda-tanda (kebesaran-Nya) kepada orang-orang yang mengetahui.⁶²

الشَّمْسُ وَالْقَمَرُ بِحُسْبَانٍ ﴿٦٢﴾

Terjemahnya:

Matahari dan bulan (beredar) menurut perhitungan.⁶³

Pada surat al-Isra':12 terdapat kalimat *عَدَدَ السِّنِينَ وَالْحِسَابَ* Ibnu Abbas dalam kitab Tafsirnya *Tanwir al-Miqbas* menjelaskan bahwa yang dimaksud bilangan tahun dan perhitungan adalah perhitungan hari, waktu dan bulan.⁶⁴ Dalam kitab *Tafsir al-Quran karim wa bi Ilhamisy Zubdah al-Tafsir min Fath al-Qadir* disebutkan bahwa yang dimaksud *عَدَدَ السِّنِينَ وَالْحِسَابَ* adalah tidak ada yang mengetahui bilangan tahun dan perhitungan bulan dan hari-hari, kecuali pergantian malam dan siang.⁶⁵

Adapun *hisab* dalam konteks penentuan awal bulan kamariyah kegiatannya tidak lain untuk menentukan kedudukan *hilaal* pada saat terbenam matahari yang diukur dengan derajat. Kegiatan ini dilakukan orang pada saat-saat terjadi ijtima (*conjunction*) pada bulan-bulan kamariyah. Sehingga ilmu *hisab* Ilmu *hisab* juga diartikan sebagai ilmu untuk menentukan awal bulan kamariyah yang didasarkan kepada peredaran bulan mengelilingi

⁶¹Kementerian Agama RI, *al-Qur'an dan Terjemahnya*, h. 283.

⁶²Kementerian Agama RI, *al-Qur'an dan Terjemahnya*, h. 208.

⁶³Kementerian Agama RI, *al-Qur'an dan Terjemahnya*, h. 531.

⁶⁴Abi Tahir Ya'kub Fayr al-Zabadi, *Tanwir al-Miaqbas min Tafsir Ibnu Abbas*, 234.

⁶⁵Muhammad Sulayman Abdullah al-Asykar, *Tafsir al-Qur'an karim wa bi Ilhamisy Zubdah al-Tafsir min Fath al-Qadir* (Kairo: Maktabah ibn Taymiyah, 1410H/1990 M), h. 366.

bumi.⁶⁶ Dengan metode ini dapat menetapkan awal bulan jauh-jauh hari sebelumnya, sehingga secara tidak langsung ilmu *ḥisāb* sangat dibutuhkan dalam pembuatan kalender dan pedoman dalam pelaksanaan *rukyatul hilāl* (melihat bulan).⁶⁷

Dalam segi tingkat akurasi. Perkembangan metode-metode dan aliran *ḥisāb* awal bulan secara umum dapat diklasifikasikan menjadi tiga yaitu:

a. *Ḥisāb* Urfi

Ḥisāb ini dinamakan *ḥisāb* urfi karena kegiatan perhitungan dilandaskan kepada kaidah-kaidah yang bersifat tradisional atau kebiasaan yaitu dibuatnya anggaran-anggaran dalam menentukan perhitungan masuknya awal bulan itu. Anggaran yang dipakai didasarkan pada rata-rata bumi mengelilingi matahari untuk kalender Masehi, atau peredaran bulan mengelilingi bumi untuk kalender hijriah dan Jawa-Islam.

Ḥisāb urfi mempunyai anggaran yang tetap dan beraturan yaitu untuk bulan Januari 31 hari, pebruari, 28 atau 29 hari, maret 31 hari, April 30 hari begitu seterusnya (untuk kalender Masehi). Demikian juga Muharram 30 hari, Shafar 29 hari, Rabi'ul awwal 30 hari dan seterusnya secara bergantian, kecuali untuk tahun Kabisat yang terjadi 11 kali setiap 30 tahun, bulan Dzulhijjah dihitung 30 hari (untuk kalender Hijriah).⁶⁸ Sistem ini sebenarnya sangat mudah untuk dipergunakan dalam penyusunan kalender, karena dalam perubahan jumlah hari tiap bulan dan tahun adalah tetap dan beraturan, sehingga penetapan jauh kedepan hasilnya tidak jauh berbeda dan dapat diperhitungkan dalam penyusunan kalender, karena dalam perubahan jumlah hari tiap bulan dan tahun adalah tetap dan beraturan, sehingga penetapan jauh kedepan hasilnya tidak jauh berbeda dan dapat diperhitungkan dengan mudah tanpa melihat data peredaran bulan dan matahari yang sebenarnya. Akan tetapi karena sistem ini dianggap tidak sesuai dengan yang dikehendaki oleh syara, maka umat Islam tidak mempergunakan untuk memperoleh awal bulan

⁶⁶Bulan beredar mengelilingi bumi dalam waktu 27,32166 hari atau 27 hari 7 jam 43 menit 11,42 detik. Waktu edar ini dikenal dengan periode sideris. Lihat Susiknan Azhari, *Ilmu Falak (Perjumpaan Khazanah Islam dan Sains Modern)*, h.18

⁶⁷Rukyatul Hilal adalah usaha melihat atau mengamati hilal di tempat terbuka dengan mata telanjang atau peralatan pada saat matahari terbenam menjelang bulan baru kamariah. Muhyiddin Khazin, *Ilmu Falak Dalam Teori dan Praktik* (Yogyakarta : Buana Pustaka, 2004), h. 69.

⁶⁸Badan Hisab Rukyat Kementerian Agama, h. 7.

kamariyah secara taksiran dalam rangka memudahkan pencarian data dan peredaran bulan dan matahari sebenarnya.

b. *Hisāb* Hakiki

Hisāb hakiki digunakan dalam penentuan awal bulan dalam kalender Hijriyah. *Hisāb* ini dinamakan *hisāb* hakiki karena penentuan tanggal satu setiap bulannya didasarkan kepada peredaran bulan dan bumi yang sebenarnya. Menurut sistem ini umur tiap bulan tidaklah tetap dan juga tidak beraturan, melainkan kadang-kadang dua bulan berturut-turut umurnya 29 hari atau 30 hari, atau kadang-kadang pula bergantian seperti menurut perhitungan *hisāb* urfi.

Dalam praktek perhitungannya, sistem ini mempergunakan data sebenarnya dari gerakan bulan dan bumi serta mempergunakan kaidah-kaidah ilmu ukur segitiga bola. Sistem *hisāb* hakiki dianggap lebih sesuai dengan yang dimaksud oleh syara' sebab dalam prakteknya sistem ini memperhitungkan kapan hilāl akan muncul atau wujud. Sehingga sistem *hisāb* inilah yang dipergunakan orang dalam menentukan awal bulan yang ada kaitannya dengan pelaksanaan ibadah.

Dilihat dari perkembangan selanjutnya sistem *hisāb* hakiki dapat dikelompokkan menjadi tiga diantaranya yaitu:⁶⁹

1). *Hisāb* Hakiki Taqribi

Sistem ini mempergunakan data bulan dan matahari berdasarkan data dan tabel ulugh Bek dengan proses perhitungan yang sederhana. *Hisāb* ini hanya dengan cara penambahan, pengurangan, perkalian dan pembagian tanpa mempergunakan ilmu ukur segitiga bola. Metode koreksinya tidak begitu halus. Demikian juga metode penentuan tinggi *hilāl* sangat sederhana dengan cara membagi dua waktu ijtima' dengan waktu terbenam matahari.

Sebagai konsekuensinya adalah apabila ijtima' terjadi sebelum matahari terbenam pasti *hilāl* sudah berada di atas ufuk. *Hisāb* ini belum memberikan informasi tentang

⁶⁹Syamsuhadi Irsyad, *Pemasalahan Hisab Rukyat di Indonesia dan Kebijakan Pemerintah di Bidang Hiab Rukyat*. Makalah disampaikan pada pertemuan tokoh agama Islam dalam rangka pelaksanaan hisab rukyat Pengadilan Tinggi Agama Surabaya tanggal 9-10 Januari 1997.

azimuth bulan maupun matahari dan diperlukan banyak koreksi untuk menentukan dengan akurat melalui beberapa perhitungan tambahan.⁷⁰ Sistem ini adalah metode *hisāb* dalam kitab *Sullamun Nayyiroin* oleh Muhammad Mansur al-Batawi, *Al-Qawaidul Falakiyah* oleh Abdul Fattah at-Turky, *Jadawilul Falakiyah* oleh Qusayairi al-Pasuruani dan beberapa Kitab yang membahas tentang *hisāb* . .

2). *Hisāb* hakiki tahqiqi

Metode ini dicangkok dari kitab *al-Mathla' al-Said Rusd al-Jadid* yang berasal dari sistem astronomi serta matematika modern yang asal muasalanya dari sistem *hisāb* astronom-astronom Muslim tempo dulu dan telah dikembangkan oleh astronom-astronom modern (Barat) berdasarkan penelitian baru. Inti dari sistem ini adalah menghitung atau menentukan posisi matahari, bulan, dan titik simpul orbit bulan dengan orbit matahari dalam sistem koordinat ekliptika. Artinya, sistem ini mempergunakan tabel-tabel yang sudah dikoreksi dan perhitungan yang relatif lebih rumit dari pada kelompok *hisāb* haqiqi taqribi serta memakai ilmu ukur segitiga bola.⁷¹ Termasuk dalam kelompok ini, seperti kitab *Khulashoh al-Wafiyah* karya K.H. Zubair Umar al-Jailani Salatiga, kitab *Badjatul Mitsal* oleh K.H. Ma'shum Jombang, dan kitab *Hisāb Haqiqi* karya KRT. Wardan Diponegrat.⁷²

3). *Hisāb* hakiki kontemporer

Metode ini menggunakan hasil penelitian terakhir dan menggunakan matematika yang telah dikembangkan. Metodenya sama dengan metode *hisāb* haqiqi tahqiqi hanya saja sistem koreksinya lebih teliti dan kompleks sesuai dengan kemajuan sains dan teknologi. Rumus-rumusny lebih disederhanakan sehingga untuk menghitungnya dapat digunakan kalkulator atau personal komputer.⁷³ Termasuk dalam kelompok ketiga ini, seperti *The New*

⁷⁰Pedoman Rukyat dan Hisab Nahdatul Ulama, (Jakarta: Lajnah Falakiyah PBNU, 2006), h. 50.

⁷¹Ahmad Izzuddin, *Fiqh Hisab Rukyat, Menyatukan NU dan Muhammadiyah dalam Penentuan Awal Ramadhan, Idul Fitri, dan Idul Adha*, h. 7.

⁷²Susiknan Azhari, *Hisab dan Rukyat Wacana untuk Membangun Kebersamaan di Tengah Perbedaan* (Cet. I; Yogyakarta: Pustaka Pelajar, 2007), h. 18.

⁷³Ahmad Izzuddin, *Fiqh Hisab Rukyat, Menyatukan NU dan Muhammadiyah dalam Penentuan Awal Ramadhan, Idul Fitri, dan Idul Adha*, h. 8.

Comb, Astronomical Almanac, Islamic Calendar karya Mohammad Ilyas, dan *Mawāqit* karya Khafid dan kawan-kawan.⁷⁴

Disamping terbagi menjadi beberapa metode di atas, *ḥisāb* hakiki juga terbagi menjadi beberapa aliran dalam menentukan masuknya awal bulan yaitu:

1). Aliran yang berpedoman kepada ijtimak qablal ghurub.

Aliran ini mengaitkan saat ijtimak dengan saat matahari terbenam. Mereka membuat kriteria jika ijtimak terjadi sebelum terbenam matahari, maka malam hari itu sudah dianggap bulan baru (*new moon*); sedangkan jika ijtimaḡ terjadi setelah terbenam matahari, maka malam itu dan keesokan harinya ditetapkan sebagai hari terakhir dari bulan yang sedang berlangsung.⁷⁵

Aliran ini sama sekali tidak mempersoalkan rukyat juga tidak memperhitungkan posisi *hilāl* dari ufuk. Asal sebelum matahari terbenam sudah terjadi ijtimak meskipun *hilāl* masih di bawah ufuk, maka malam hari itu sudah memasuki bulan baru.⁷⁶ Dengan demikian, menurut aliran ini ijtimak adalah pemisah diantara dua bulan kamariyah. Namun, oleh karena menurut Islam hari dimulai sejak terbenam matahari, maka malam itu sudah dianggap masuk bulan baru dan jika ijtimak terjadi setelah matahari terbenam, maka malam itu masih merupakan bagian akhir dari bulan yang sedang berlangsung.⁷⁷

2). Aliran yang berpedoman kepada ijtimak qablal fajri.

Seperti apa yang disinyalir oleh beberapa ahli bahwa akhir-akhir ini timbul suatu pendapat baru yang menghendaki permulaan bulan kamariyah ditentukan oleh kejadian ijtimak sebelum terbit fajar. Menurut sistem ini, jika ijtimak terjadi sebelum terbit fajar, maka malam itu sudah masuk awal bulan baru, walaupun pada saat matahari terbenam pada malam itu belum terjadi ijtimak.⁷⁸ Jika diperhatikan, pendapat ini semata-mata berpegang pada astronomi murni dan menentukan saat terbitnya fajar sebagai permulaan hari.

⁷⁴Susiknan Azhari, *Hisab dan Rukyat Wacana untuk Membangun Kebersamaan di Tengah Perbeccaan*, h. 4.

⁷⁵Susiknan Azhari, *Ilmu Falak Teori dan Praktik* (Cet. I; Yogyakarta: Pustaka Pelajar, 2007), h. 98.

⁷⁶Susiknan Azhari, *Ilmu Falak Teori dan Praktik*, h. 98.

⁷⁷Susiknan Azhari, *Ilmu Falak Teori dan Praktik*, h. 98.

⁷⁸As'ad Ihsan, *Menentukan Awal Ramadhan*, Makalah disampaikan pada seminar sehari di fakultas Syari'ah Universitas Muhammadiyah Malang tanggal 2 April 1989.

3). Aliran yang berpedoman kepada posisi *hilāl* di atas ufuk hakiki.

Awal bulan kamariyah menurut aliran ini dimulai saat terbenam matahari setelah terjadi ijtimakdan pada saat itu *hilāl* sudah berada di atas ufuk haqiqi (true horizon). Adapun pengertian dari ufuk haqiqi adalah lingkaran bola langit yang bidangnya melalui titik pusat bumi dan tegak lurus pada garis vertikal dari sipeninjau. Sedangkan posisi atau kedudukan *hilāl* pada ufuk adalah posisi atau kedudukan titik pusat bulan pada ufuk haqiqi. Jelasnya, menurut aliran ini awal bulan kamariyah dimulai pada saat terbenam matahari setelah terjadi ijtimak dan pada saat itu titik pusat bulan sudah berada di atas ufuk haqiqi.⁷⁹

4). Aliran yang berpedoman kepada posisi *hilāl* di atas ufuk hissi.

Awal bulan kamariyah menurut aliran ini akan dimulai pada saat terbenam matahari setelah terjadi ijtimakdan pada saat itu tinggi *hilāl* sudah berada di ufuk hissi (*astronomical horizon*). Adapun pengertian dari ufuk hissi adalah lingkaran pada bola yang bidangnya melalui permukaan bumi tempat si pengamat dan tegak lurus pada garis vertikal dari si pengamat tersebut. Ufuk hissi ini juga dikenal dengan istilah Horizon Semu atau Astronomical Horizon. Bidang ufuk hissi ini sejajar dengan bidang ufuk haqiqi, perbedaannya dengan ufuk haqiqi terletak pada beda lihat (*parallax*). Posisi atau kedudukan *hilāl* pada ufuk menurut aliran ini adalah posisi atau kedudukan titik pusat bulan pada ufuk hissi.

Jelasnya menurut aliran ini, awal bulan kamariyah dimulai pada saat terbenam matahari setelah terjadi ijtimakdan pada saat itu titik pusat bulan sudah berada di atas ufuk hissi. Dalam melakukan perhitungan posisi bulan terhadap ufuk, aliran ini memberikan koreksi parallaks terhadap hasil perhitungan menurut aliran ijtimakdan ufuk hissi. Koreksi parallaks ini dikurangkan terhadap hasil perhitungan.⁸⁰

5). Aliran yang berpedoman kepada posisi *hilāl* di atas ufuk mar'i

Sistem ini pada dasarnya sama seperti sistem *hisāb* yang berpedoman kepada ufuk hakiki dan hissi, yaitu memperhitungkan posisi *hilāl* pada saat terbenam matahari setelah terjadi ijtimak. Hanya saja sistem ini tidak cukup sampai di sana. Setelah diperoleh nilai

⁷⁹Susiknan Azhari, *Ilmu Falak Teori dan Praktik*, h. 102.

⁸⁰Susiknan Azhari, *Ilmu Falak Teori dan Praktik*, h. 102.

ketinggian hilāl dari ufuk hakiki kemudian ditambahkan koreksi-koreksi terhadap nilai ketinggian itu. Koreksi-koreksi tersebut adalah kerendahan ufuk, refraksi, semi diameter (jari-jari) dan parallax (beda lihat).⁸¹

6). Aliran yang berpedoman kepada posisi *hilāl* yang mungkin dapat di rukyat (*imkān ar-Rukyah*).

Awal bulan kamariyah menurut aliran ini dimulai pada saat terbenam matahari setelah terjadi ijtima pada saat itu *hilāl* sudah diperhitungkan untuk dapat dirukyat, sehingga diharapkan awal bulan kamariyah yang dihitung sesuai dengan penampakan *hilāl* sebenarnya (*actual sighting*). Jadi, yang menjadi acuan adalah penentuan kriteria visibilitas *hilāl* untuk dapat dirukyat.⁸²

Para ahli *ḥisāb* yang mendukung aliran ini masih berbeda pendapat dalam menetapkan kriteria visibilitas *hilāl* untuk dapat dirukyat. Di kalangan mereka ada yang hanya menetapkan ketinggian hilāl saja dan ada pula yang menambah kriteria lain, yakni *angular distance* (sudut pandang/jarak busur) antara bulan dan matahari. Kedua kriteria tersebut digunakan secara kumulatif. Konferensi Internasional tentang penentuan awal bulan kamariyah yang diselenggarakan di Turki pada tahun 1978 menetapkan bahwa untuk dapat terlihatnya *hilāl* (*crescent visibility*) ada dua syarat yang perlu dipenuhi, yaitu ketinggian *hilāl* di atas ufuk tidak kurang dari 05° dan *angular distance* antara hilāl dan matahari 07° 08'.⁸³

Sebetulnya, metode ini relatif lebih mudah untuk dijadikan pedoman penyusunan Kalender Islam. Dalam wilayah empiris tampaknya metode ini lebih banyak digunakan kalangan astronom dibandingkan ahli *ḥisāb*. Persoalannya terletak pada kriteria visibilitas *hilāl*. Bagi ahli *ḥisāb* yang penting secara hukum *hilāl* sudah berada di atas ufuk. Sedangkan bagi astronom yang dipentingkan adalah penampakan riil berdasarkan pengalaman dan pengamatan di lapangan.⁸⁴

⁸¹Pedoman Perhitungan Awal Bulan Qamariyah, h. 9-10.

⁸²Susiknan Azhari, *Ilmu Falak Teori dan Praktik*, h. 102.

⁸³Susiknan Azhari, *Ilmu Falak Teori dan Praktik*, h. 102.

⁸⁴Susiknan Azhari, *Ilmu Falak Teori dan Praktik*, h. 103.

Walau sudah disepakati adanya batasan minimal *imkān al-rukyat*, namun ternyata belum disepakati tentang boleh dan tidaknya penetapan awal bulan dengan berpedoman pada *imkān al-rukyat*. Nahdlatul ulama tidak membolehkannya, sementara Muhammadiyah juga masih berpegang pada *ḥisāb wujud al-hilāl*. Walaupun dalam muktamar 1999/2000, baik Nahdlatul ulama maupun Muhammadiyah menyatakan akan membahas masalah kriteria *imkān al-rukyat* tersebut pada muktamarnya masing-masing, namun sampai sekarang mereka masih juga berpegang pada prinsip masing-masing. Sehingga saat ini sistem *imkān al-rukyat* terkesan sebagai madzhab pemerintah.⁸⁵

Ḥisāb dapat menentukan posisi bulan tanpa terhadang oleh mendung, kabut dan sebagainya. Dengan *ḥisāb* dapat diketahui kapan terjadi ijtimak (*conjunction*), apakah bulan itu sudah di atas ufuk atau belum, dengan *ḥisāb* pula, dapat dibuat kalender tahunan secara jelas dan pasti. Meskipun demikian *ḥisāb* juga memiliki kekurangan yakni; Muncunya beragama sistem perhitungan yang menyebabkan hasil perhitungan menjadi berbeda-beda. Contoh metode *Sullamun Nayyirain* akan berbeda dengan *Ḥisāb Hakiki, Spherical Trigonometry*, dan *Ḥisāb Mawaqit*.⁸⁶

2. Metode Rukyat

Kata rukyat juga berasal dari bahasa arab yaitu رأي - يري - رؤية yang secara harfiah artinya melihat.⁸⁷ Sedangkan arti yang umum adalah melihat dengan mata kepala.⁸⁸ Sedangkan secara istilah rukyat adalah tampaknya hilāl yang dilihat oleh mata telanjang.⁸⁹

Istilah rukyat ini sangatlah penting, karena ia termasuk istilah dalam hadits terutama kaitanya dengan awal bulan. Dalam hadis kata rukyat ditemukan sebanyak 62 kali, dengan kata jadiannya, rukyat disebut tidak kurang dari 195 kali. Kesimpulan dari beberapa hadits yang membicarakan mengenai ru'yah dan kata jadiannya, secara garis besar

⁸⁵ Ahmad Izzuddin, *Fiqh Hisab Rukyat, Menyatukan NU dan Muhammadiyah dalam Penentuan Awal Ramadhan, Idul Fitri, dan Idul Adha*, h. 92.

⁸⁶ Susiknan Azhari, *Ilmu Falak Perjumpaan Khazanah Islam dan Sains Modern*, h. 129-132.

⁸⁷ Ahmad Warson Munawwir, *Al-Munawwir: Kamus Arab Indonesia*, h. 460.

⁸⁸ Susiknan Azhari, *Ilmu Falak Perjumpaan Khazanah Islam dan Sains Modern*, h. 130.

⁸⁹ Muhyiddin Kazin, *Problematika Penetapan Awal Bulan Qamariyah (PP Lajnah Falakiyah PBNU Diklat Nasional II Hisab dan Rukyat: Jepara 2002)*, h. 1.

dibagi menjadi tiga. *Pertama*, melihat dengan mata, ini dapat dilakukan siapa saja. *Kedua*, melihat melalui kalbu (intuisi). Ada hal-hal yang manusia hanya bisa mengatakan “tentang hal itu Allah swt lebih mengetahui”. *Ketiga*, melihat dengan ilmu pengetahuan, ini dapat dijangkau manusia yang memiliki ilmu pengetahuan.

Arti rukyat dalam kaitanya dengan penentuan awal bulan kamariyah mengalami berbagai perkembangan sesuai dengan fungsi dan kepentingan penggunaannya. Awalnya. Pengertian rukyat adalah melihat pada saat matahari terbenam pada akhir bulan Syakban dan Ramadhan dalam rangka menentukan awal bulan kamariyah berikutnya. Jika pada saat matahari terbenam tersebut *hilāl* dapat dilihat, maka malam itu dan keesokan harinya merupakan tanggal satu bulan baru, sedangkan jika *hilāl* tidak tampak maka malam itu dan keesokan harinya merupakan tanggal 30 bulan yang sedang berlangsung atau dengan kata lain di istikmalkan (disempurnakan) menjadi 30 hari.⁹⁰

Dalam perkembangan selanjutnya “melihat *hilāl*” tersebut tidak hanya dilakukan pada akhir Syakban dan Ramadhan saja, namun juga pada bulan-bulan lainnya terutama menjelang awal-awal bulan yang ada kaitannya dengan waktu pelaksanaan ibadah atau hari-hari besar Islam. Bahkan untuk kepentingan pengecekan hasil *hisāb*.⁹¹

Secara histori, penentuan awal bulan untuk keperluan waktu ibadah ditentukan secara sederhana dengan pengamatan *hilāl* sehingga sarana peralatan yang digunakan untuk pelaksanaan rukyat hanya dilakukan dengan mata telanjang, tanpa alat. Hanya melihat kearah ufuk bagian barat, tidak tertuju pada posisi tertentu. Dari keadaan seperti ini timbul istilah *rukyat bi al'ain* dan *rukyat bi al'fi'li*.⁹² Namun setelah kebudayaan manusia semakin maju, maka pelaksanaan rukyat pun secara berangsur dilengkapi dengan sarana serta berkembang terus menuju kesempurnaan sesuai dengan perkembangan teknologi.

Hanya saja, ketika melakukan rukyat matahari pada saat itu terbenam atau sesaat setelah itu langit sebelah barat berwarna kuning kemerah-merahan. Sehingga, antara cahaya

⁹⁰Kementerian Agama RI, *Pedoman Teknik Rukyat* (Direktori Jenderal pembinaan Kelembagaan Agama Islam dan Direktori Pembinaan Badan Peradilan Agama Islam, 1994), h. 1.

⁹¹Kementerian Agama RI, *Pedoman Teknik Rukyat*, h. 2.

⁹²*Pedoman Rukyat dan Hisab Nahdatul Ulama*, (Jakarta: Lajnah Falakiah PBNU, 2006), h. 24.

hilāl yang putih kekuning-kuningan dengan warna langit yang melatar belakanginya tidak begitu kontras. Oleh sebab itu, bagi mata yang kurang terlatih melakukan rukyat tentunya akan menemukan kesulitan menentukan *hilāl* yang dimaksudkan. Apalagi apabila di ufuk barat terdapat awan tipis atau awan tebal tidak merata atau bahkan orang yang melakukan rukyat tidak mengetahui pada posisi mana dimungkinkan *hilāl* akan tampak, tentunya akan mengalami kesulitan.

Begitu juga cara pelaksanaan rukyat pun tidak hanya sekedar melihat keatas ufuk bagian barat. Hal ini sebagai akibat ketidak tahuan ilmu astronomi dan ilmu *hisāb* . Namun setelah kedua ilmu ini dapat dikuasai, pelaksanaan rukyat pun dapat dilakukan dengan lebih baik. Pelaksana dapat mengarahkan alatnya pada posisi dimana diperkirakan *hilāl* berada.⁹³ Untuk mengetahui penampakan *hilāl* ini tentunya perlu dilakukan pengawasan dengan mata pada akhir bulan kamariah guna menentukan apakah *hilāl* sudah Nampak atau belum.⁹⁴

Di dalam al-Qur'an Surat al-Baqarah/2: 189 yang dijadikan pijakan metode rukyat ini digunakan, yakni:

﴿يَسْأَلُونَكَ عَنِ الْهِلَالِ قُلْ هِيَ مَوَاقِيْتُ لِلنَّاسِ وَالْحَجِّ وَلَيْسَ الْبِرُّ بِأَنْ تَأْتُوا الْبُيُوتَ مِنْ ظُهُورِهَا وَلَكِنَّ الْبِرَّ مَنِ اتَّقَىٰ وَأْتُوا الْبُيُوتَ مِنْ أَبْوَابِهَا وَاتَّقُوا اللَّهَ لَعَلَّكُمْ تُفْلِحُونَ﴾

Terjemahnya:

Mereka bertanya kepadamu tentang bulan sabit. Katakanlah: "Bulan sabit itu adalah tanda-tanda waktu bagi manusia dan (bagi ibadat) haji; Dan bukanlah kebajikan memasuki rumah-rumah dari belakangnya, akan tetapi kebajikan itu ialah kebajikan orang yang bertakwa. Dan masuklah ke rumah-rumah itu dari pintu-pintunya; dan bertakwalah kepada Allah agar kamu beruntung."⁹⁵

Kemudian dalam hadits yang populer dikalangan mazhab ru'yah yang diriwayatkan oleh Imam Bukhārī:

⁹³Muhyiddin Khazin, *Ilmu Falak Dalam Teori dan Praktik*, h. 174.

⁹⁴Ali Sayuthi, *Ilmu Falak* (Jakarta:PT. Raja Grafindo Persada, 1997),h. 105.

⁹⁵Kementerian Agama RI, *al-Qur'an dan Terjemahnya*, h. 29.

حَدَّثَنَا أَنَسُ حَدَّثَنَا شُعْبَةُ حَدَّثَنَا مُحَمَّدُ بْنُ زَيَْادٍ قَالَ سَمِعْتُ أَبَا هُرَيْرَةَ رَضِيَ اللَّهُ عَنْهُ يَقُولُ: قَالَ النَّبِيُّ صَلَّى اللَّهُ عَلَيْهِ وَسَلَّمَ أَرَأَيْتُمْ إِنْ قَامَ أَبُو الْقَاسِمِ صَلَّى اللَّهُ عَلَيْهِ وَسَلَّمَ صَوْمُوا لِرُؤْيَيْهِ وَالْأَطْرُوقُ لِرُؤْيَيْهِ فَإِنْ غَبِيَ عَلَيْكُمْ فَأَتَمُّوا عِدَّةَ شَعْبَانَ ثَلَاثِينَ.⁹⁶

Artinya:

Berpuasalah karena kamu melihat hilāl dan berbukalah karena kamu melihat hilāl, apabila hilāl itu tertutup kabut olehmu maka sempurnakanlah bilangan syaban 30 hari.⁹⁷

Dalil tersebut menunjukkan bahwa penggunaan metode *rukyat al-hilāl* ini telah dilakukan sejak Nabi Muhammad SAW, Perintah Nabi di atas meka jelas bahwa pergantian bulan kamariyah ini di tandai dengan munculnya hilāl, hal tersebut menjadi patokan utama dalam metode ini, akan tetapi di Indonesia metode ini sering sekali terkendala oleh cuaca sehingga pada saat matahari terbenam hilāl yang seharusnya nampak akan tetapi menjadi tidan nampak karena tertutup oleh awan. Kemudian apabila *hilāl* memang tidak dapat dilihat, merujuk dari hadits di atas maka bulan yang sedang berjalan digenapkan menjadi 30 hari.

Dari hadis tersebut jelas bahwa *hilāl* adalah patokan utama yang dijadikan sebagai permualan awal bulan kamariyah, sehingga metode *rukyat al-hilāl* digunakan untuk menentukan awal bulan dengan cara melihat hilāl secara langsung atau dengan bantuan alat yang menunjang untuk dapat melihat hilāl tersebut.

Menurut Imam Hanafi dan Maliki penanggalan kamariyah harus sama di dalam satu wilayah hukum suatu negara. Menurut Imam Hambali, kesamaan tanggal kamariyah ini harus berlaku di seluruh dunia di bagian malam dan siang yang sama. Sedangkan menurut Imam Syafi'i, penanggalan kamariyah ini hanya berlaku di tempat-tempat yang berdekatan sejauh jarak yang dikatakan satu *maṭṭā'*.⁹⁸ Dalam prakteknya batas *maṭṭā'* ini tidak jelas, sehingga muncul *wilayat al hukmi*.⁹⁹

⁹⁶Imām Abī 'Abdillāh Muḥammad bin Ismā'il al-Bukhārī, *Ṣaḥīḥ Bukhārī*, (Lebanon: Dār Kutub al-'Ilmiyyah, 2009), h. 470.

⁹⁷Rahmatiah, *Analisis Perbedaan Persepsi Ahli Hisab dan Ahli Rukyat dalam Penentuan Awal Bulan Qamariyah* (Cet. I;Makassar: Alauddin Press, 2014), 40-41.

⁹⁸<http://paramujaddida.wordpress.com>. Diakses pada 9 Desember 2016

⁹⁹<http://osolihin.files.wordpress.com>. Diakses pada 9 Desember 2016

Indonesia menganut prinsip *wilayah al-hukmi* yakni bahwa bila hilāl terlihat di manapun dalam wilayah wawasan nusantara, maka dianggap berlaku di seluruh wilayah Indonesia.¹⁰⁰ Meskipun wilayah Indonesia dilewati oleh garis penanggalan Islam Internasional yang secara teknis berarti bahwa wilayah Indonesia terbagi atas dua bagian yang mempunyai tanggal hijriah yang berbeda, maka seluruh umat Islam di Indonesia melaksanakan ibadah puasa dan berhari raya secara serentak.

Selain dua masalah di atas, yang termasuk problem teknis adalah masalah yang ditimbulkan oleh perbedaan garis tanggal.¹⁰¹ Akibatnya suatu berita rukyat akan diterima serentak di segala penjuru dunia pada 24 zona waktu yang berbeda. Sehingga bisa saja terjadi, suatu berita diterima disaat yang sama pada tempat lain yang masih atau sudah pagi/siang. Jika hal ini tidak diperhatikan, maka bisa terjadi, suatu daerah hanya berpuasa 28 hari, sebab harus serentak mengikuti rukyat daerah lain.¹⁰²

Rukyat yang dapat dijadikan dasar penetapan awal bulan Ramadan, Syawal, dan Dzulhijjah adalah rukyat yang *muktabar*, yakni rukyat yang dapat dipertanggung jawabkan secara hukum dan ilmiah. Rukyat yang demikian harus memenuhi syarat sebagai berikut¹⁰³:

- a. Rukyat dilaksanakan pada saat matahari terbenam pada malam tanggal 29 atau 30 akhir bulan;
- b. Rukyat dilaksanakan dalam keadaan cuaca cerah tanpa penghalang antara perukyat dan *hilāl*;
- c. Rukyat dilaksanakan dalam keadaan *hilāl* memungkinkan untuk dirukyat (*Imkān ar-Rukyat*);
- d. *Hilāl* yang dilihat harus berada di antara wilayah titik barat 30 derajat ke selatan dan 30 derajat ke utara.

¹⁰⁰Farid Ruskanda, *100 Masalah Hisab dan Rukyat Telaah Syariah, Sains dan Teknologi* (Jakarta: Gema Insani Press, 1996), h. 19.

¹⁰¹Garis batas tanggal adalah garis hayal yang berposisi pada meridian 180 dari Greenwich, yaitu yang melintasi Samudera Pasifik disebut juga International Date Line. Dengan perjanjian Internasional bahwa semua orang yang melewati garis batas tanggal ini perlu mengubah tanggal (walau waktu lokal tetap sama). Sebelah barat garis batas, satu hari lebih maju daripada tempat yang berada di timur. Lihat Muhyiddin Khazin, *Kamus Ilmu Falak*, (Cet. 1; Yogyakarta: BuanaPustaka, 2005), h. 25.

¹⁰²<http://osolihin.files.wordpress.com>. Diakses pada 9 Desember 2016.

¹⁰³Noor Ahmad SS, *Menuju Cara Rukyat yang Akurat*, Makalah pada Lokakarya Imsakiyah Ramadan 1427H/2006M se Jawa Tengah dan Daerah Istimewa Yogyakarta yang diselenggarakan oleh PPM IAIN Walisongo Semarang, 2006. h. 5.

Adapun mengenai syarat seorang perukyat ada beberapa persyaratan *syahid* (perukyatan *hilāl*). Baik secara formil maupun materil, yaitu¹⁰⁴:

a. Syarat Formil

- a) Aqil Baligh atau sudah dewasa;
- b) Beragama islam
- c) Laki-laki atau perempuan;
- d) Sehat akalnya;
- e) Mampu melakukan rukyat;
- f) Jujur, adil dan dapat dipercaya;
- g) Jumlah perukyat lebih dari satu orang;
- h) Mengucapkan sumpah kesaksian *rukyatul hilāl*.

b. Syarat Materil

- a) Perukyat menerangkan sendiri dan melihat sendiri dengan mata kepala maupun menggunakan alat, bahwa ia melihat *hilāl*;
- b) Perukyat mengetahui benar-benar bagaimana proses melihat *hilāl*, yakni kapan waktunya, di mana tempatnya, berapa lama melihat, di mana letak, arah posisi dan keadaan *hilāl* yang dilihat, serta bagaimana kecerahan cuaca langit/horizon saat *hilāl* dapat dilihat;
- c) Keterangan hasil rukyat yang dilaporkan oleh perukyat tidak bertentangan dengan akal sehat perhitungan ilmu hisab, kaidah ilmu pengetahuan dan kaidah-kaidah hukum Islam.¹⁰⁵

e. Teori Visibilitas Hilāl

Visibilitas *hilāl* ditentukan berdasarkan pengamatan terhadap *hilāl* setiap bulanya, kriteria ini disusun berdasarkan data rukyat jangka panjang yang dianalisis dengan perhitungan astronomi (*hisāb*). Salah satu unsur penting yang menentukan visibilitas *hilāl* adalah posisi matahari dan bulan pada saat pengamatan, serta posisi relatif antara keduanya

¹⁰⁴PWNU Jawa Timur, *Penolakan Pemerintah terhadap Hasil Rukyatul Hilāl*, <http://www.pesantrenvirtual.com>. Diakses tanggal 14 Juni 2017.

¹⁰⁵ PWNU Jawa Timur, *Penolakan Pemerintah terhadap Hasil Rukyatul Hilāl*, <http://www.pesantrenvirtual.com>. Diakses tanggal 14 Juni 2017.

dilihat oleh pengamat.¹⁰⁶ visibilitas *hilāl* dalam bahasa Inggris merupakan perhitungan kemungkinan hilal terlihat atau biasa disebut juga dengan imkan ar-rukyat.¹⁰⁷

Di dalam hisab *imkān rukyat*, selain kondisi dan posisi *hilāl*, diperhitungkan pula kuat cahayanya (*brightness*) dan batas kemampuan mata manusia. Di dalam penyusunan hipotesisnya, dipertimbangkan pula data statistik keberhasilan dan kegagalan rukyah, perhitungan teoritis dan kesepakatan paling mendekati persyaratan yang dituntut fikih dalam penentuan waktu ibadah.¹⁰⁸ Beberapa unsur atau persyaratan yang harus dipenuhi agar terpenuhi kriteria visibilitas *hilāl* antara lain: Ketinggian *hilāl*, Azimut Bulan, Elongasi (jarak Lengkung), dan Ketebalan *Hilāl*. Kriteria atau persyaratan tersebut harus terpenuhi agar cahaya *hilāl* dapat mengatasi cahaya *syafaq* (cahaya senja).

Ada beberapa istilah dalam memperhitungkan kemungkinan terlihatnya hilal, istilah tersebut yakni:

- a. Age adalah umur *hilāl* atau jarak waktu antara konjungsi sampai pengamatan hilal.
- b. Lag adalah jeda waktu atau jarak waktu antara matahari terbenam dan bulan terbenam/ matahari terbit dan bulan terbit.
- c. Ketinggian *hilāl* adalah tinggi *hilāl* di atas ufuk.
- d. aL atau disebut ARCL dengan artian arc of light atau jarak busur bulan dan matahari.
- e. aS adalah arc of separation atau beda asensioekta bulan dan matahari.
- f. aD adalah arc of descent atau beda tinggi bulan dan matahari atau disebut juga dengan arc of vision (ARCV).
- g. dAz adalah difference of azimuth atau beda azimut bulan dan matahari.
- h. Lebar sabit adalah lebar cahaya *hilāl*.¹⁰⁹

¹⁰⁶Purwanto, *Visibilitas Hilal Sebagai Acuan Penyusunan Kalender Islam*, (Bandung: FMIPA ITB, 1992), h. 17.

¹⁰⁷Susiknan Azhari, *Ensiklopedi Hisab Rukyat* (Yogyakarta: Pustaka Pelajar, 2008). h. 79.

¹⁰⁸Susiknan Azhari, *Ensiklopedi Hisab Rukyat*, h. 79.

¹⁰⁹MSH Odeh, *New Criterion for Lunar Crescent Visibility*, *Jurnal Experimental Astronomy* Vol. 18 Tahun 2006, h. 41.

Hilāl dalam perspektif astronomi bisa dimaknai sebagai visibilitas hilāl karena pada dasarnya keduanya merupakan hasil penggalian bersama antara metode hisāb dan rukyat untuk mendapatkan interpretasi antronomi atas dalil fikih yang digunakan. Akan tetapi perlu diingat bahwa kriteria astronomi yang dipakai untuk menentukan awal bulan (*new month*) bukan hanya fenomena bulan muda (*new moon*), namun kriteria yang digunakan lebih berdasarkan pada keterlihatan (*visibility*) bulan sabit baru atau anak bulan (*hilāl*) daripada konjungsi itu sendiri. Jadi harus dibedakan secara jelas antara *new moon* dan *new month*.¹¹⁰

Sejarah menulis bahwa kelompok pertama yang menekankan penggunaan visibilitas hilāl adalah Al-Khwarizmi (780–850 TU) memelopornya dengan mendeduksi hilal sebagai Bulan yang mempunyai $aL \leq 9,5^\circ$. Ibn Maimun (731–861 TU) mengikutinya sembari memperhitungkan faktor musim semi dan musim gugur serta memperkenalkan besaran aD sehingga hilal merupakan Bulan dengan $9^\circ aL \leq 24^\circ$ dan $aD + aL \leq 22^\circ$. Termasuk pula didalamnya ibn Qurra (826–901), yang membentuk ulang kriteria ibn Maimun sehingga menjadi $11^\circ \leq aL \leq 25^\circ$.¹¹¹

Sementara kelompok kedua tetap berpegang pada kriteria Babilon. As-Sufi (903–986 TU), ibn Sina (980–1037 TU), ath-Thusi (1258–1274 TU) dan al-Kashani (abad ke-15 TU) menggunakan bentuk dasar kriteria Babilon ($aS \geq 12^\circ$) sementara al-Battani (850–929 TU) dan al-Farghani (abad ke-9 TU) berinovasi dengan merumuskan $aS < 12^\circ$ namun hanya untuk aL besar. Meski begitu terdapat perkecualian. Al-Biruni (973–1048 TU) misalnya, juga mengembangkan konsep visibilitas sebagai fungsi antara aD dan DAz .¹¹²

Sedangkan secara internasional, Ilyas (1988) yang memberikan kriteria visibilitas *hilāl* dengan beda tinggi minimal 4° untuk beda azimut yang sebesar dan $10,4^\circ$ untuk beda azimut 0° . Sedangkan Caldwell dan Laney Tahun 2001 memisahkan pengamatan mata

¹¹⁰Hasna Tuddar Putri, *Redefinisi hilāl dalam Perspektif Fikih dan Astronomi*, Jurnal:Al-Ahkam, volume 22, Nomor 1, April 2012, h. 109.

¹¹¹Muh. Ma'rufin Sudiby, *Data Observasi Hilaal 2007-2009 di Indonesia* (Yogyakarta: Lembaga Pengkajian dan Pengembangan Ilmu Falak, 2012), h. 2.

¹¹²Muh. Ma'rufin Sudiby, *Data Observasi Hilaal 2007-2009 di Indonesia*, h. 3.

telanjang dan dengan bantuan alat optik. Caldwell dan Laney memberikan kriteria beda tinggi minimum 4° untuk semua cara pengamatan pada beda azimut yang besar dan beda tinggi minimum $6,5^\circ$ untuk beda azimut 0° untuk pengamatan dengan alat optik. Kriteria visibilitas *hilal* dengan memisahkan pengamatan dengan mata telanjang (bulan hitam) dan dengan bantu optik (bulan putih). Secara umum, syarat minimal beda tinggi Bulan-Matahari (dalt) $<4^\circ$.¹¹³

Berbeda dengan, kondisi iluminasi bulan sebagai prasyarat terlihatnya hilal pertama kali diperoleh Danjon (1932, 1936, di dalam Schaefer, 1991) yang berdasarkan ekstrapolasi data pengamatan menyatakan bahwa jarak bulan-matahari adalah 7° yang dikenal sebagai limit Danjon disebabkan karena batas sensitivitas mata manusia yang tidak bisa melihat cahaya hilal yang sangat tipis. Namun, Hasil model tersebut menunjukkan bahwa batasan limit Danjon disebabkan oleh batas sensitivitas mata manusia. Oleh karenanya sangat mungkin untuk mendapatkan limit Danjon yang lebih rendah dengan meningkatkan sensitivitas dektornya. Misalnya dengan menggunakan alat optik seperti yang dipelopori oleh Odeh (2006) yang mendapatkan limit Danjon $6,4^\circ$.¹¹⁴ semakin dekat ke arah matahari (derajat di masing-masing kurva), kuat cahaya semakin redup (angka magnitudonya semakin besar), dan semakin ke arah tanduk sabit (cusps) juga semakin redup. Schaefer dalam diagram gambarnya menunjukkan bahwa kecerlangan total sabit hilal akan semakin berkurang dengan makin dekatnya bulan ke matahari.

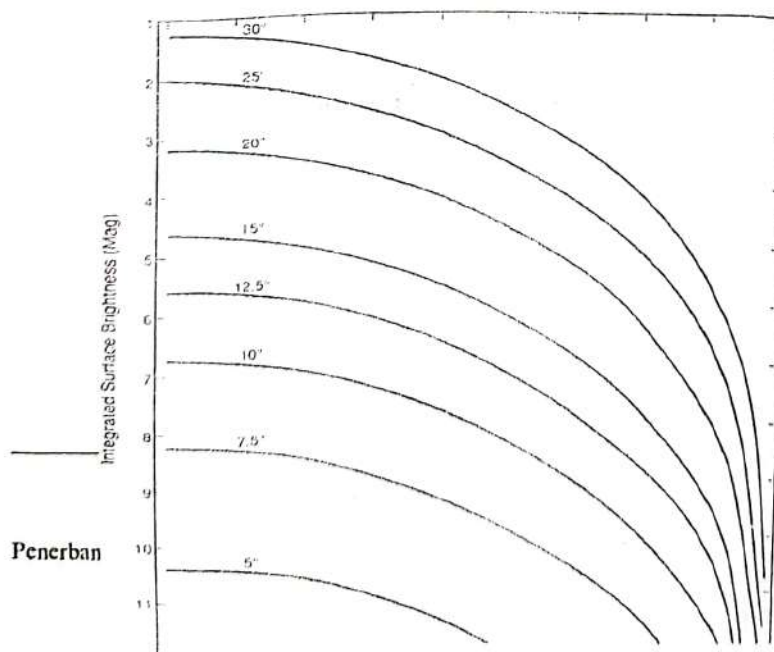

7.
n (Jakarta: Lembaga

Gambar 2: Kurva kuat cahaya sabit bulan. Semakin dekat ke arah matahari (dinyatakan dalam derajat di masing-masing kurva), kuat cahaya semakin redup (angka magnitudonya semakin besar), dan semakin ke arah tanduk sabit (Cusps) juga semakin redup.

Di Indonesia penerapan kriteria visibilitas *hilāl* dalam penentuan awal bulan kamariyah yang digunakan oleh pemerintah dengan kesepakatan muzakarah tahun 1998 oleh MABIMS yakni didasarkan pada tinggi *hilāl* 2 derajat dan umur bulan 8 jam dari saat ijtimak saat matahari terbenam. Thomas Djamaluddin mengusulkan kriteria visibilitas *hilāl* di Indonesia (dikenal sebagai Kriteria LAPAN): (1). Umur hilal harus >8 jam. (2). Jarak sudut bulan-matahari harus $>5,6^\circ$. (3). Beda tinggi $>3^\circ$ (tinggi hilal $>2^\circ$) untuk beda azimut 6° , tetapi bila beda azimutnya $<6^\circ$ perlu beda tinggi yang lebih besar lagi. Untuk beda azimut 0° , beda tingginya harus $>9^\circ$. Kriteria tersebut memperbarui kriteria MABIMS yang selama ini dipakai dengan ketinggian minimal 2° , tanpa memperhitungkan beda azimut.

Sedangkan data pengamatan di sekitar Indonesia yang dihimpun oleh RHI (Rukyatul Hilal Indonesia) menunjukkan sebaran data beda tinggi bulan-matahari $>6^\circ$.¹¹⁵ Kriteria visibilitas *hilāl* RHI merupakan kriteria yang mapan astronomi karena dalam pembentukannya melibatkan aspek-aspek sains, yakni dengan pelaksanaan observasi *hilāl* secara langsung dan berkelanjutan dengan dukungan teknologi terkini, sehingga menghasilkan data yang akurat dalam pembentukan kriterianya. Hasil olah data observasi *hilāl* yang telah dikumpulkan oleh RHI dalam kurun 3 tahun memunculkan sebuah kriteria *hilāl scientific* dengan ketentuan tinggi *hilāl* $3,60^\circ$ pada beda Azimuth Bulan-Matahari $7,53^\circ$ dan olah data juga menghasilkan definisi *hilāl* secara *scientific* dimana *hilāl* adalah

¹¹⁵<https://tdjamaluddin.wordpress.com/2010/08/02/analisis-visibilitas-hilal-untuk-usulan-kriteria-tunggal-di-indonesia/> diakses tanggal 15 Mei 2017.

bulan pasca konjungsi yang memiliki selisih terbenam dengan matahari minimal 24 menit hingga selisih maksimal 40 menit.¹¹⁶

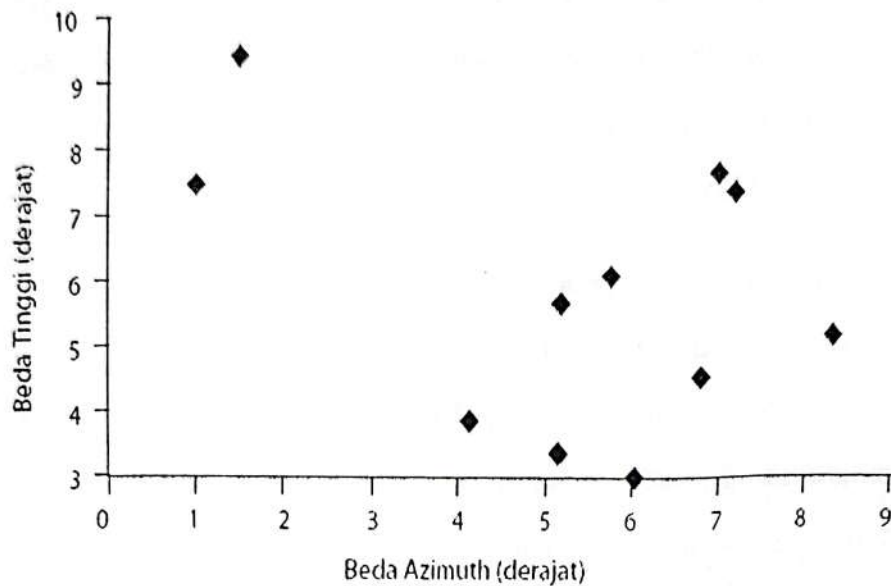

Gambar 3. Kriteria visibilitas hilal berdasarkan data kompilasi Kementerian Agama RI (Djamaluddin, 2000).

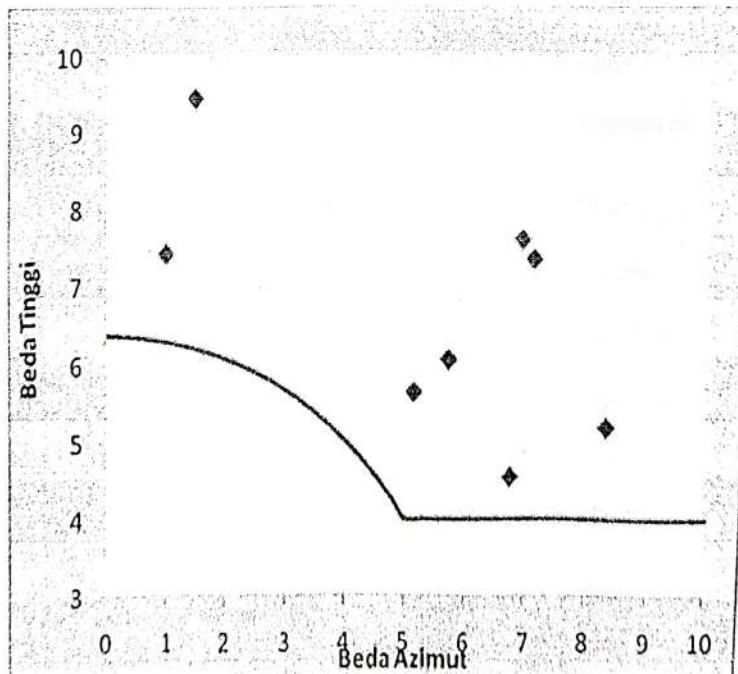

Gambar 4. Kriteria visibilitas hilal berdasarkan data kompilasi Kementerian Agama RI (Djamaluddin, 2000). Dua kriteria berikut digunakan bersama-sama: jarak matahari – bulan > 6,4° dan beda tinggi bulan – matahari > 4°

¹¹⁶Imam Mahdi, *Analisis terhadap Kriteria Visibilitas Hilal Rukyatul Hilal di Indonesia*, Skripsi, Ilmu Falak, Semarang, 2016. h. 84.

Hasil rukyat jangka panjang selama ratusan tahun, diketahui bahwa elongasi minimal agar *hilāl* cukup tebal untuk bisa dirukyat adalah 6,4 derajat. Data analisis *hisāb* sekitar 180 tahun saat matahari terbenam di Banda Aceh dan Pelabuhan Ratu juga membuktikan bahwa elongasi 6,4 derajat juga menjadi prasyarat agar saat maghrib bulan sudah berada di atas ufuk. Elongasi 6,4 derajat, posisi bulan semuanya positif, sedangkan dengan elongasi kurang dari 6,4 derajat ada kemungkinan bulan berada di bawah ufuk atau ketinggian negatif.¹¹⁷

Secara astronomi penampakan *Hilāl* baru akan kelihatan setelah satu hari atau dua hari dari garis *mu'ayanah* atau garis ufuk. Jadi secara perhitungan harian matematis-astronomi bulan dikatakan sudah nampak memasuki bulan baru jika sudah melewati garis *mu'ayanah* atau sentral peredaran bulan mengelilingi bumi. Selain itu, secara geografi negara Indonesia dibagi waktunya menjadi 3 yaitu: Waktu Indonesia bagian Barat, Tengah dan Timur, masing-masing tempat sangat berbeda waktunya 1 jam. Jika dihitung secara matematis-astronomis, pergeseran bulan pada garis edarannya tiap jamnya bergeser kurang lebih 0.50° berarti dari barat sampai timur pergeseran bulan dari ijtimak kurang lebih 1.50° .¹¹⁸ Sehingga penerapan *wilāyah al-ḥukmi* di Indonesia dalam penetapan awal bulan kamariah sangatlah tepat dengan mempertimbangkan dua aspek pokok yakni aspek fisik hilal dan aspek kontras latar depan di ufuk barat pada saat pengamatan.

Koordinasi geografis memberikan pengaruh besar terhadap visibilitas *hilāl*. Hampir semua titik koordinat mempunyai andil dalam perhitungan penentuan kemunculan *hilāl*. Visibilitas *hilāl* merupakan perbedaan perbesaran antara kelebihan cahaya yang diterima oleh suatu objek terhadap latar belakang langit. *Hilāl* sebagai objek yang dekat dengan matahari selama proses senja memperoleh pemantulan cahaya matahari. Banyaknya cahaya yang dipantulkan disebut *luminosity* (kecemerlangan cahaya). Karena posisi *hilāl* berada dekat dengan matahari dan kemunculannya juga bersamaan dengan tenggelamnya matahari.

¹¹⁷Thomas Djamaluddin, *Naskah Akademik Usulan Kriteria Astronomis Penentuan Awal Bulan Hijriyah*, Oktober 2016, Naskah-Akademik Usulan-Kriteria-Astronomis-Penentuan-Awal-Bulan-Hijriyah. Diakses pada 11 April 2017..

¹¹⁸Qomarus Zaman, *Memahami Makna Hilal Menurut Tafsir Qur'an dan Sains*. Jurnal Universum, Vol. 9 No. 1 Januari 2015, h. 113 dan 114.

Maka kecermerlangan cahaya *hilāl* yang ditangkap mata akan dipengaruhi oleh cahaya matahari yang mulai meredup. Selain itu kala rotasi bumi yang lebih cepat menjadikan *hilāl* sulit teramati.

f. Kerangka Konseptual

Dalam al-Qur'an penetapan awal bulan kamariah ditentukan berdasarkan pergerakan bulan, hal ini tersirat dalam beberapa ayat-ayat al-Qur'an seperti dalam al-Baqarah: 185 dan 189, al-Isra': 12, Yūnus: 5, at-Taubah: 36, Yāsīn: 39-40 dan ar-Rahmān: 5. Serta Tidak kurang dari 56 hadits tentang *ḥisāb* ruyat diriwayatkan oleh al-Bukhari, Muslim, Abu Daud, at-Tirmidzi, an-Nasa'i, Ibnu Majah, Imam Malik, Ahmad bin Hanbal, ad-Darimi, Ibnu Hibban, al-Hakim, ad-Daruquthni, al-Baihaqi, dan lain-lain.

Dalam penentuan awal bulan kamariah berdasarkan al-Qur'an dan Hadis menimbulkan beragam interpretasi, sehingga dalam penetapan awal bulan kamariah, terdapat beberapa metode yang menjadi dasar dalam penentuannya, antara lain yaitu dengan menggunakan metode *ḥisāb* dan metode ruyat. *Ḥisāb* merupakan sistem perhitungan yang didasarkan pada peredaran bulan dan bumi mengelilingi matahari. Menurut sistem ini umur setiap bulan tidaklah konstan dan juga tidak beraturan, melainkan tergantung pada posisi *hilāl* di setiap awal bulannya. Artinya boleh jadi dua bulan berturut-turut umurnya 29 hari atau 30 hari, bahkan boleh jadi bergantian seperti menurut *ḥisāb urfī*, dan dalam wilayah praksisnya, sistem ini menggunakan data-data astronomis dan gerakan bulan dan bumi serta menggunakan kaidah ilmu ukur segitiga bola.¹¹⁹ Sedangkan ruyat atau biasa juga disebut *ruckyah al-Hilāl* adalah suatu kegiatan yang dilakukan untuk melihat *hilāl* atau bulan sabit muda setelah terjadi konjungsi/ijtimak, di langit (ufuk) sebelah barat sesaat setelah matahari terbenam menjelang awal bulan baru khususnya menjelang Ramadhan, Syawal dan Dzulhijjah, untuk menentukan kapan bulan baru itu dimulai.¹²⁰

Visi penyatuan awal bulan membutuhkan kesepakatan kriteria kuantitatif, terutama masalah ketinggian *hilāl* dan sudut *elongasi* (jarak antara bulan dan matahari saat terbenam). Kriteria visibilitas *hilāl* berkembang seiring dengan berkembangnya ilmu *ḥisāb*

¹¹⁹Susiknan Azhari, *Ilmu Falak Perjumpaan Khazanah Islam dan Sains Modern*, h. 130.

¹²⁰Muhyiddin Kazin, *Ilmu Falak Dalam Teori dan Praktik*, h. 173.

dan peralatan/teknologi dalam melakukan pengamatan *hilāl*, sehingga upaya untuk penyatuan awal bulan kamariah yang berbasis ilmu pengetahuan dan teknologi dapat terwujud.

2. Konsep Imamah
3. Teori Politik Imamah

Pemakaian konsep Imamah secara evolutif telah mengalami perkembangan makna. Di sini imamah yang berarti sama dengan khalifah sebagai konsep politik. Namun, dalam perkembangannya kemudian imamah diberi muatan ideologis dan teologis sehingga tidak murni lagi sebagai konsep politik, melainkan berkembang menjadi pemimpin spiritual yang mempunyai makna sakral.

Defenisi lain Imamah adalah Negara besar yang mengatur urusan-urusan agama dan dunia. Tetapi, lebih tepat lagi apabila dikatakan bahwa Imamah adalah pengganti Nabi di dalam menegakkan agama.

Yang dimaksud Imamah menurut al-Mawardi adalah "suatu lembaga kepala negara dan pemerintahan yang diadakan sebagai pengganti fungsi kenabian dalam rangka menjaga agama dan mengatur dunia." Kepemimpinan dalam konteks ini dianggap sebagai pewaris sah pelanjut kepemimpinan nabi saw setelah beliau wafat.

Menurut Ali Syariati Imamah adalah kepemimpinan progresif dan revolusioner yang berbeda dengan rezim-rezim lainnya guna membimbing manusia serta membangun masyarakat di atas fondasi yang benar dan kuat, yang bakal mengarahkan manusia menuju kesadaran, pertumbuhan dan kemandirian dalam mengambil keputusan.

Di dalam paham Syi'ah, imamah (kepemimpinan) memiliki makna yang lebih khusus, karena di dalamnya kepemimpinan dibatasi hanya sebagai hak mutlak Ahlul Bait, yaitu Ali dan keturunannya. Dengan batasan semacam itu, maka model kepemimpinan dalam imamah didasarkan pada sistem "penunjukan" nabi saw kepada Ali dan turun-menurun oleh keturunannya.

Dalam argumentasi kaum Syi'ah, masalah imamah merupakan masalah yang sangat penting, sehingga tidak mungkin hanya diserahkan kepada umat untuk memutuskannya, melainkan harus melibatkan seorang manusia yang memiliki kualitas lebih untuk memutuskannya.

1. Teori Defrivasasi;

Teori ini dikemukakan oleh Imam Tholkhah dan Abdul Azis, dalam konteks Islam dan kasus-kasus keagamaan di Indonesia sangat relevan. Mereka membuat generalisasi yang sama mengenai kehadiran gerakan keagamaan kontemporer. Menurut keduanya asal usul gerakan keagamaan tersebut bersumber dari empat faktor *laten*, yaitu :

- a. Pandangan tentang pemurnian agama yang tidak hanya terbatas pada praktek keagamaan melainkan juga pemurnian atas sumber agama itu sendiri, yakni penolakan atas sumber alquran.
- b. Dorongan untuk mendobrak kemapanan paham keagamaan *mainstream* yang berkaitan dengan kebebasan setiap muslim untuk menjadi pemimpin bagi dirinya dalam memahami ajaran Islam dan tidak terikat kepada *taklid buta* dalam bentuk apapun.
- c. Pandangan tentang sistem kemasyarakatan yang diidealisasikan, seperti kepemimpinan tunggal di bawah seorang *amir*, atau sistem *ummah wahidah* (satu ummat).
- d. Sikap terhadap pengaruh barat seperti, modernisme, sekulerisme, kapitalisme, dan lain-lain.¹²¹

1. Puasa Ramadhan dilakukan setiap hari pada bulan Ramadhan dan awal bulan Ramadhan dapat diketahui dengan menyempurnakan (*ikmal*) bilangan bulan *syaban* 30 hari, atau dengan melihat (*rukyat*) anak bulan (*hilal*) Ramadhan tersebut.

2. "*Al-mukhafaddhoh ala al-qadim as-sholeh wa akhdu biljadidil ashlah*". (memelihara nilai-nilai yang lebih baik dan mengambil nilai baru yang lebih baik). Kaedah ini menunjukkan nilai-nilai salafiah harus lebih diperhatikan dan dijaga, jangan sampai nilai baru tersebut mereduksi atau bahkan menghilangkan nilai-

¹²¹Abdu Azis, *varian-varian fundamentalisme Islam Indonesia*, dalam Ahmad Syafi'i Mufid (Ed), *Kasus-kasus Aliran/Paham keagamaan aktual di Indonesia*, (Jakarta, CV.Prasasti, 2009), h.5

nilai salafiyah¹²². Apa yang terjadi pada jamaah an-Nadzir merupakan interaksi simbolisme dari kaedah tersebut, yang memungkinkan para pemimpin dan jamaah an-Nadzir untuk mengubah paham keagamaannya dengan mengikuti paham baru yang mereka anggap sebagai pola kegiatan keagamaan yang sesuai dengan perkembangan zaman dan kondisi kehidupan mereka.

3. Ilmu astronomi Islam/ Ilmu falak telah memperhitungkan peredaran dan posisi matahari, bulan dan benda-benda langit lainnya dengan tepat sekali sehingga hampir tidak ada kesalahan dalam hitungan (*not error*) sehingga peristiwa ijtima' hilal telah dapat diketahui waktunya secara tepat dan begitu pula dengan berbagai keadaan dengan kepentingan *rakyat*. Dengan mempedomani hasil-hasil perhitungan maka akhir sya'ban dapat dilakukan *rukyar hilal* berdasarkan hitungan itu dapat diprediksi posisi, tinggi, besar cahayanya dan lamanya *hilal* di atas ufuk.

B. Kerangka berfikir

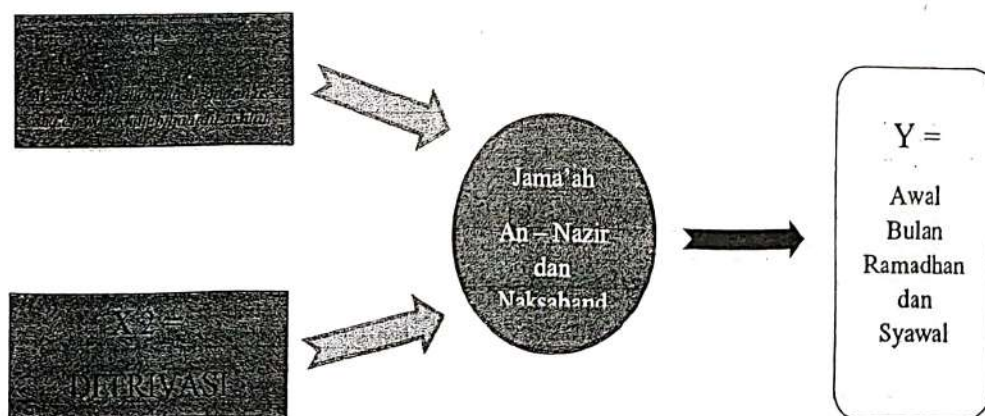

Jamaah an-nadzir dan Naksabandiyah adalah dua kelompok aliran yang membentuk komunitasnya sendiri, dengan ciri, pola, dan jenis kegiatan keagamaan yang berbeda dengan umat Islam lainnya. Berdasarkan teori defrivasasi, kehidupan dan cara berfikir kelompok komunitas ini sangat dipengaruhi oleh : penolakan terhadap

¹²² www.al-fikrah.com, Rabu/ 8 April 2017

sumber hukum Islam, pola kepemimpinan yang *ummah wahidah*, dan juga karena sikap terhadap pengaruh modernisasi, sekularisme, dan kapitalisme. Pengaruh yang lain juga turut andil dalam pemikiran ini berkaitan dengan kaedah ushul "*Al-mukhafaddhoh ala al-qadim as-sholeh wa akhdu biljadidil ashlah*". Kedua faktor inilah yang akan dikaji dan dianalisis di dalam penelitian ini yang mana akhirnya nanti akan memberikan jawaban terhadap metode penentuan awal bulan Ramadhan dan Syawal pada jamaah an-Nadzir.

BAB IV PEMBAHASAN

A. PROFILE LOKASI DAN OBJEK PENELITIAN

Gambar 4.1
Peta Kabupaten Gowa

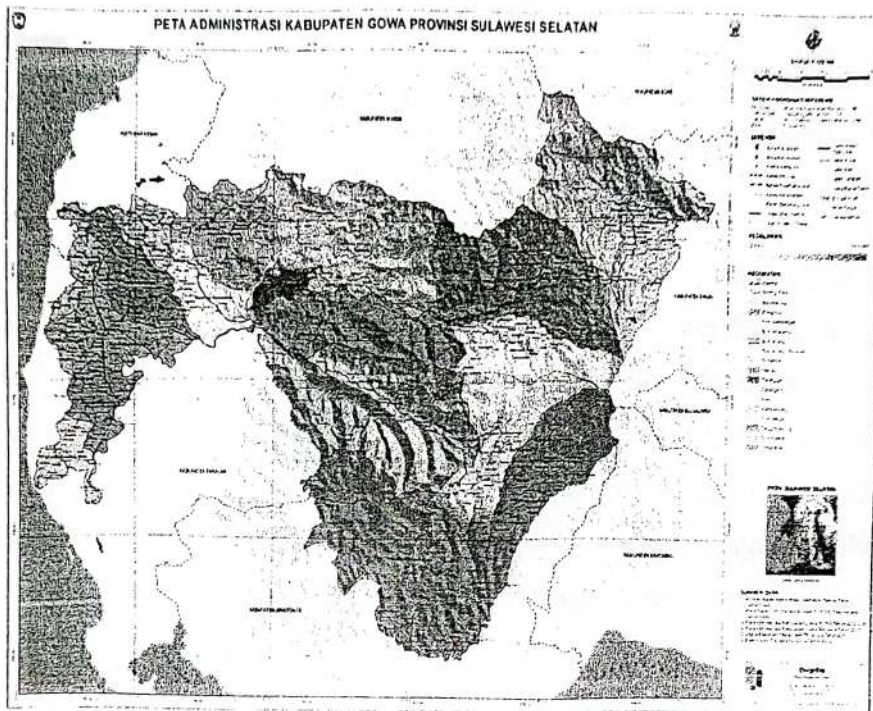

a. Geografis Kabupaten Gowa

Kabupaten Gowa berada pada 119.3773° Bujur Barat dan 120.0317° Bujur Timur, 5.0829342862° Lintang Utara dan 5.577305437° Lintang Selatan. Kabupaten yang berada di daerah selatan dari Sulawesi Selatan merupakan daerah otonom ini, di sebelah Utara berbatasan dengan Kota Makassar dan Kabupaten Maros. Di sebelah Timur berbatasan dengan Kabupaten Sinjai, Bulukumba dan Bantaeng. Di sebelah Selatan berbatasan dengan Kabupaten Takalar dan Jeneponto sedangkan di bagian Baratnya dengan Kota Makassar dan Takalar.

Wilayah administrasi Kabupaten Gowa terdiri dari 18 kecamatan dan 167 desa/kelurahan dengan luas sekitar 1.883,33 kilometer persegi atau sama dengan

3,01 persen dari luas wilayah Propinsi Sulawesi Selatan. Wilayah Kabupaten Gowa sebagian besar merupakan dataran tinggi yaitu sekitar 72,26 persen. Ada 9 wilayah kecamatan yang merupakan dataran tinggi yaitu Parangloe, Manuju, Tinggimoncong, Tombolo Pao, Parigi, Bungaya, Bontolempangan, Tompobulu dan Biringbulu. Dari total luas Kabupaten Gowa 35,30 persen mempunyai kemiringan tanah di atas 40 derajat, yaitu pada wilayah kecamatan Parangloe, Tinggimoncong, Bungaya dan Tompobulu. Kabupaten Gowa dilalui oleh banyak sungai yang cukup besar yaitu ada 15 sungai.

Sungai dengan luas daerah aliran yang terbesar adalah Sungai Jeneberang yaitu seluas 881 km² dengan panjang 90 km.

Wilayah Kabupaten Gowa sebagian besar merupakan dataran tinggi yaitu sekitar 72,26 persen atau terdapat 9 Kecamatan yang merupakan dataran tinggi. Oleh karena itu, jarak antara wilayah kecamatan dengan ibukota kabupaten relatif jauh. Jarak terjauh dari ibukota kabupaten adalah Kecamatan Biringbulu yang menempuh jarak 140 KM dan Kecamatan Bontolempangan dengan jarak 120 KM yang harus melewati Kabupaten Jeneponto dan Kabupaten Takalar. Sedangkan Jarak terdekat adalah Kecamatan Pallangga yang hanya menempuh 2,45 KM dan Kecamatan 45.

Tabel 4.1
Luas Wilayah menurut Kecamatan di Kabupaten Gowa, 2016
Total Area by Subdistrict in Gowa Regency, 2016

Kecamatan Subdistrict	Luas (km ²) Total Area (square.km)	Persentase Percentage
(1)	(2)	(3)
010. BONTONOMPO	30,39	1,61
011. BONTONOMPO SEL	29,24	1,55
020. BAJENG	60,09	3,19
021. BAJENG BARAT	19,04	1,01
030. PALLANGGA	48,24	2,56

031. BAROMBONG	20,67	1,10
040. SOMBA OPU	28,09	1,49
050. BONTOMARANNU	52,63	2,80
051. PATTALLASSANG	84,96	4,51
060. PARANGLOE	221,26	11,75
061. MANUJU	91,90	4,88
070. TINGGIMONCONG	142,87	7,59
071. TOMBOLO PAO	251,82	13,37
072. PARIGI	132,76	7,05
080. BUNGAYA	175,53	9,32
081. BONTOLEMPANGAN	142,46	7,56
090. TOMPOBULU	132,54	7,04
091. BIRINGBULU	218,84	11,62
Kebupaten gowa	1.883,33	100,00

Tabel 4.2

Jarak dari Ibu Kota Kecamatan ke Ibukota Kabupaten di Kabupaten Gowa, 2016
Distance between Subdistrict Capital and Regency Capital in Gowa Regency (km), 2016

Kecamatan SubDistrict	Ibukota kecamatan Capital of SubDistrict	Jarak ke Ibukota Kabupaten Distance to Regency Capital (km)	Keterangan Note
(1)	(2)	(3)	(4)
010. BONTONOMPO	Tamallayang	16,00	
011. BONTONOMPO SEL	Pabundukang	30,00	
020. BAJENG	Kalebajang	12,00	

021. BAJENG BARAT	Borimatangkasa	15,80	
030. PALLANGGA	Mangalli	2,45	
031. BAROMBONG	Kanjilo	6,50	
040. SOMBA OPU	Sungguminasa	0,00	Ibu Kota Kabupaten Capital of Regenci
050. BONTOMARANNU	Borongloe	9,00	
051. PATTALLASSANG	Pattallassang	13,00	
060. PARANGLOE	Lanna	27,00	
061. MANUJU	Moncongloc	20,00	
070. TINGGIMONCONG	Malino	59,00	
071. TOMBOLO PAO	Tamaona	90,00	
072. PARIGI	Majannang	70,00	
080. BUNGAYA	Sapaya	46,00	
081. BONTOLEMPANGAN	Bontoloe	63,00	
090. TOMPOBULU	Malakaji	125,00	Melalui/Via Kabupaten Jeneponto
091. BIRINGBULU	Lauwa	140,00	

Tabel 4.3

LUAS WILAYAH, JUMLAH RUMAH TANGGA, PENDUDUK DAN KEPADATAN PENDUDUK MENURUT KECAMATAN DI KABUPATEN GOWA, 2012-2016
Area of Region, Number of Households, Population and Population Density By District in Gowa, 2012-2016

KECAMATAN SubDistrict	LUAS WILAYAH Area (km ²)	Jumlah Rumah Tangga Number of House- Holds	JUMLAH PENDU- DUK Number of Popula- tion	KEPAD- ATAN PENDU- DUK/km ² Populati- on Density/ km ²	RATA- RATA ART Average of House- hold size
(1)	(2)	(3)	(4)	(5)	(6)
010. BONTONOMPO	30,39	10.455	41.818	1.376	4
011. BONTONOMPO SEL	29,24	7441	29763	1018	4

020. BAJENG	60,09	17.205	68820	1145	4	
021. BAJENG BARAT	19,04	6213	24.852	1305	4	
030. PALLANGGA	48,24	24.156	120.780	2504	5	
031. BAROMBONG	20,67	7901	39.503	1911	5	
040. SOMBA OPU	28,09	32.596	162.979	5802	5	
050. BONTOMARANNU	52,63	8754	35.014	665	4	
051. PATTALLASSANG	84,96	6016	24.064	283	4	
060. PARANGLOE	221,26	4596	18.384	83	4	
061. MANUJU	91,90	3740	14.959	163	4	
070. TINGGIMONCONG	142,87	5963	23.850	167	4	
071. TOMBOLO PAO	251,82	7291	29.164	116	4	
072. PARIGI	132,76	3174	12.697	96	4	
080. BUNGAYA	175,53	4.075	16.300	93	4	
081. BONTOLEMPANGAN	142,46	4.104	12.313	86	3	
090. TOMPOBULU	132,54	9.536	28.608	216	4	
091. BIRINGBULU	218,84	10.542	31.625	145	3	
Kab. Gowa	2016	1.883,33	171.372	753.493	391	4
	2015	1.883,33	166,055	722.702	384	4
	2014	1.883,33	167.347	709.386	377	4
	2013	1.883,33	160.161	691.309	367	4
	2012	1.883,33	157.591	670.465	356	4

Laju pertumbuhan penduduk merupakan barometer untuk menghitung besarnya semua kebutuhan yang diperlukan masyarakat, seperti perumahan, sandang, pangan, pendidikan dan sarana penunjang lainnya. Berdasarkan hasil registrasi penduduk, Jumlah penduduk Kabupaten Gowa dalam kurun waktu tahun 2007 sampai dengan tahun 2012 mengalami peningkatan dengan rata-rata laju pertumbuhan penduduk sekitar 2,4%. Total jumlah penduduk tersebut di tahun 2007 sebesar 594.423 jiwa dan meningkat terus di tahun 2012 menjadi 670.465 jiwa. Peningkatan jumlah penduduk yang paling signifikan terjadi di Kecamatan Somba Opu yaitu sebesar 96.070 jiwa di tahun 2007 dan terus meningkat hingga tahun 2012 mencapai 133.784 jiwa. Hal ini terjadi karena pesatnya pembangunan

perumahan di Kecamatan Somba Opu. Perkembangan dan Rata-rata kepadatan penduduk di Kabupaten Gowa dapat dilihat pada tabel 4.3 di bawah ini :

Tabel 4.4

**JUMLAH PENDUDUK MENURUT KECAMATAN DAN JENIS
KELAMIN DI KABUPATEN GOWA, 2012-2016**
Number of Population by District and Sex in Gowa Regency 2012-2016

KECAMATAN <i>District</i>	JENIS KELAMIN/SEX			RASIO JENIS	
	LAKI-LAKI	PEREMPUAN	JUMLAH	KELAMIN	
	<i>Male</i>	<i>Female</i>	<i>Total</i>	<i>Sex Ratio</i>	
(1)	(2)	(3)	(4)	(5)	
010. BONTONOMPO	19.995	21.863	41.818	0,913	
011. BONTONOMPO SEL	14.316	15.447	29.763	0,927	
020. BAJENG	34.024	34.796	68.820	0,978	
021. BAJENG BARAT	12.098	12.754	24.852	0,949	
030. PALLANGGA	59.694	61.086	120.780	0,977	
031. BAROMBONG	19.515	19.988	39.503	0,976	
040. SOMBA OPU	81.239	81.740	162.979	0,944	
050. BONTOMARANNU	17.381	17.663	35.014	0,986	
051. PATTALLASSANG	12.059	12.005	24.064	1,004	
060. PARANGLOE	8.977	9.407	18.384	0,954	
061. MANUJU	7.229	7.730	14.959	0,935	
070. TINGGIMONCONG	11.801	12.049	23.850	0,975	
071. TOMBOLO PAO	14.802	14.362	29.164	1,031	
072. PARIGI	5.961	6.736	12.697	0,885	
080. BUNGAYA	7.829	8.471	16.300	0,924	
081. BONTOLEMPANGAN	5.800	6.513	12.313	0,891	
090. TOMPOBULU	13.791	14.817	28.608	0,931	
091. BIRINGBULU	15.343	16.282	31.625	0,942	
Kab. Gowa	2016	361.814	373.679	735.493	0,968
	2015	355.381	367.321	722.702	0,968
	2014	348.706	360.680	709.381	0,967
	2013	339.575	351.734	691.309	0,965
	2012	329.673	340.792	670.465	0,967

1. Profile Jamaah An-Nadzir

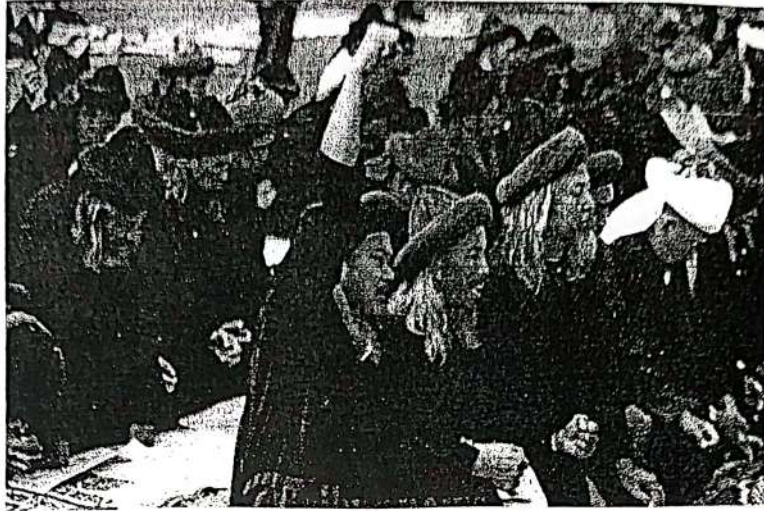

Jemaah An-Nadzir mempunyai ciri-ciri menggunakan sorban dan jubah, berambut pirang dan berbaju warna hitam-hitam, memakai celak bagi laki-laki. Sedangkan perempuan menggunakan cadar penutup muka dan jilbab besar.

Menurut Lukman¹, kata An-Nadzir tersebut dari bahasa Arab yang artinya pemberi peringatan, bukan hanya pengikutnya melainkan juga masyarakat umum. Saat ini jumlah jemaah An-Nadzir sekitar 1.000 orang.

2. Profile Jamaah Naksabandiyah di Kabupaten Gowa

Tarekat Naqshbandiyah atau Naqsyabandiyah merupakan salah satu tarekat yang luas penyebarannya, umumnya di wilayah Asia, Bosnia-Herzegovina, dan wilayah Dagestan, Russia.

Tarekat ini mengutamakan pada pemahaman hakikat dan tasauf yang mengandung unsur-unsur pemahaman rohani yang spesifik, seperti tentang rasa atau "zok". Di dalam pemahaman yang meng"isbat"kan zat ketuhanan dan "isbat" akan sifat "maanawiyah" yang maktub di dalam "roh" anak-anak adam maupun pengakuan di dalam "fanabillah" mahupun berkekalan dlam "*bakabillah*" yang melibatkan zikir-zikir hati (*huchurum kalbu*)

¹ Salah seorang amir dari Jemaah an nadzir yang disepakati menggantikan dg. Rangka.

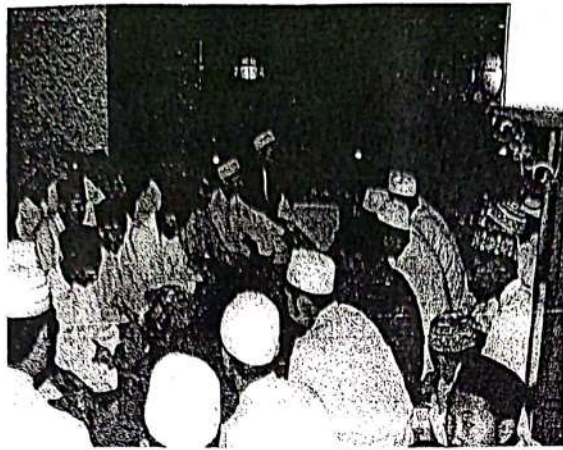

Tarekat merupakan sebuah organisasi tasawuf dibawah pimpinan seorang Syekh yang menerapkan ajarannya kepada para murid-muridnya. Tareqat juga dimaksudkan sebagai suatu jalan yang dilalui oleh calon sufi dalam mencapai ma'rifat. Tidak mudah bagi seorang sufi untuk mencapai titik puncak yang harus dicapai olehnya dalam menjalani kehidupan bertasawuf. Sehingga pilihan lain dari hal ini adalah menjalaninya dengan kehidupan bertareqat.

Dalam perkembangannya, Tareqat sebagai suatu organisasi keagamaan kaum sufi sudah banyak lahir dengan corak yang berbeda. Ini sudah berkembang pesat dan tersebar ke Asia Tenggara, Asia Tengah, Afrika Timur, Afrika Utara, India, Iran dan Turki. Perbedaan-perbedaan tersebut dalam realitasnya mengarah kepada tujuan yang sama, yaitu berada sedekat mungkin dengan Tuhan. Karena Tareqat merupakan sebuah Organisasi yang lahir dari seorang Syekh yang berniat ingin melestarikan ajaran-ajaran kaum sufi maka masing-masing dari syikh tersebut tentu punya cara tersendiri dalam pengembangannya tersebut. Terbukti dengan lahirnya tarekat tersebut semakin berbeda pulalah metode-metode yang digunakan.

Demikian halnya tarekat naksyabandiyah yang berada di lokasi kecamatan Pattallasang, kabupaten Gowa. Keberadaannya mengalami kebaharuan, dari sisi pemimpin dan jamaah. Pemilihan imam sebagai pengganti pemimpin yang telah mangkat, langsung diganti oleh keturunan langsungnya, dengan tanpa melihat latar belakang kematangan umur dan pengalaman spritualnya. Kejadian ini berakibat munculnya perbedaan dan penyelewengan dari ajaran semula, sebab dikembangkan langsung oleh pemimpin yang ditunjuk.

Kesiapan mental dan kedewasaan spiritual sangat dibutuhkan dalam rangka membawa jamaah kepada kemurnian tarekat, namun kenyataannya seiring dengan perkembangan zaman yang mengglobal. Tarekat naqsabandiyah pun mengalami perbedaan satu sama lain, dsatu sisi tarekat naksabandiyah mereka menamakan diri dan jamaahnya sebagai jamaah kasabandiyah, namun sebenarnya adalah khalwatiyah yang menggolongkan diri dan jamaahnya sebagai kasabandiyah.



Warga memanggilnya Daeng Rala, beliau ditunjuk sebagai ketua atau Anro Gurunna jamaah kasabandiyah setelah ketua sebelumnya wafat. Daeng Rala merupakan seorang pegawai ketika ditunjuk oleh para pengikutnya dan bertugas menuntun jamaahnya yang ingin belajar agama. Ajaran yang mereka pegang hampir sama dengan ajaran umat Islam pada umumnya, dan mereka pun mengikuti pemerintah dalam penentuan hari raya ataupun hari besar Islam lainnya.

Golongan berikutnya adalah pengikut tarekat khalwatiyah syekh Yusuf Gowa, yang dibawa kepemimpinan Puang La'lang.



Profile jamaah Tahjul Khalwatiyah Syekh Yusuf

Al-Habib Syekh Sayyid Sulthan Ahmad Ali Muhammad Myrami Al-Khalwaty Qaddasallahu Sirrahu Al-Makassary Al-Bugisy Al-Buthuny (Syekh Andi Malakuti Petta Karaeng La'lang)

B. Metode Hisab dan rukyat jamaah an-Nadzir dan Naksabandiyah di kabupaten Gowa

1. Metode Hisab dan rukyat jamaah an-Nadzir kabupaten Gowa

Penentuan awal bulan kamariyah pada jamaah an-nadzir didukung oleh keyakinan terhadap penerapan dalam penentuan yang dilakukan oleh Rasulullah saw. Menurutnya, penentuan awal bulan kamariyah merupakan ilmu yang diturunkan dan sampai kepada mereka dan diyakini secara turun temurun dari guru-gurunya. Ada dua indikator yang dijadikan sebagai metode dalam penentuan awal Bulan Kamariyah, yakni:

1. Dalam penentuan awal dan akhir bulan kamariyah ditentukan dengan mengambil sumber dalil yang sama yakni hadis Rasulullah saw tentang "*Berpuasalah kalian karena melihat bulan, dan berbukalah kalian karena melihat bulan*". Namun, dalam konteks (perspektif) bulan yang berbeda. Hal ini disebabkan:

Pertama, guru kami menyampaikan bahwa bulan yang menjadi pengamatan awal kami adalah bulan akhir yang terbit di sebelah Timur bukan bulan yang baru terbit di Barat. Hal ini agar memudahkan kita dalam memahami konteks bulan (hilal) dalam melihat bulan, jelas, nyata, bisa diukur. Beliau mengatakan dalam menafsirkan hadis tersebut bahwa intailah/amatilah bulan ramadan pada bulan syakban. Mengintai disini adalah sesuatu yang belum terjadi namun bisa diprediksi dan bisa disimpulkan sebagai bentuk keyakinan. Maka mengintai bulan ramadan yang dimaksud adalah mengintai akhir bulan syakban. Sebab jika kita menjumpai akhir syakban yang benar pasti kita menemukan awal ramadan yang benar. Sebaliknya, jika salah menentukan akhir syakban pasti salah juga menentukan awal bulan ramadan dan pasti salah rangkaian setelahnya.

Kedua, dalil aqlinya adalah sangat mustahil kita jadikan barometer bahwa bulan yang terbit di Barat sebagai bulan baru ketika kita memberikan patokan berdasarkan derajat (2 derajat, 3 derajat dan seterusnya). Sebab, bulan demikian berpotensi muncul 10 derajat di Bawah Nol atau 6 derajat di Bawah Nol. Hal ini berdasarkan dalil bahwa lingkaran bulan penuh sebesar 360 derajat dibagi 30 malam sebagai estimasinya maka setiap malam bulan terbit 12 derajat di Barat sampai mencapai 180 derajat. Oleh sebab itu, barometernya adalah bulan purnamanya. Rata-rata bulan purnama terbit pada posisi 6 atau 10 derajat disebelah timur di Sore hari, karena sebelumnya bulan terbit disebelah bulan pertamanya pada 6 atau 10 derajat, maka posisi purnamanya terbit pada posisi 180 derajat dikurang 10 derajat adalah 170 derajat ($180-10=170$). Sebab perjalanan bulan itu konstan, 360 derajat dibagi dua maka 180 derajat perjalan bulan dari timur ke barat. Pasti bahwa, ketika kita mengacu ketinggian bulan setiap malamnya pada konteks derajat maka bulan yang selalu diamati menggunakan teropong pada tim rukyat pemerintah di sebelah Barat dengan menemukan indikasi 2 derajat lebih itu bukan awal bulan (hari pertama bulan tersebut) namun hari kedua. Sebab bulan akan menempuh perjalanan 24 jam menuju ke Barat kembali terbit di Malam kedua, bulan harus menyisihkan jumlah 12 derajat naik, namun karena bulan terbit 10 derajat di Bawah Nol, maka dia menyisihkan 10 derajat sehingga bulan terbit di Barat kembali pada posisi 2 derajat sehingga cukuplah bulan 12 derajat akan naik dan seterusnya konstan seperti itu sampai mencapai 180 derajat pada bulan Purnama. Dalam pengamatan kami secara menyeluruh disesuaikan dengan waktu. Maka kami menemukan bahwa disetiap malam bulan terbit tepat 54 menit terutama 3 malam terakhir kita akan menemukan bulan terbit selama 54 menit dimana bulan terbit dalam bentuk yang serupa dengan hilal namun dinamakan bulan sabit. Selanjutnya akan diamati untuk menentukan awal bulan kamariyah.

2. Selanjutnya indikator kedua terjadi Bulan baru adalah fenomena Alam, yakni akan terjadi pasang tertinggi di Laut. Pasang puncak merupakan fenomena alam yang dipengaruhi oleh garis astronomi (garis lurus) antara matahari dan Bulan serta Bumi. Hal ini disebabkan karena pada posisi ini gaya tarik/magnet sangat tinggi antara ketiga yang terjadi pada akhir Bulan. Ada dua kemungkinan peristiwa gravitasi yang akan terjadi yang mempengaruhi terjadi air pasang yakni pada saat bulan purnama dan Bulan

akhir. Pada bulan purnama terjadi pasang namun tidak terlalu tinggi. Sedangkan pada akhir Bulan air pasang lebih tinggi dari pada bulan purnama. Terdapat posko di Kolaka untuk mengamati air pasang tertinggi. Air pasang akan terjadi selama tujuh hari, misalnya pasang pada hari pertama memiliki ketinggian, hari kedua naik lebih tinggi pada hari pertama, sampai pada hari kelima pasang yang lebih tinggi dari sebelumnya dan ternyata pasang lebih rendah pada hari keenam dibanding hari kelima. Maka pasang pada hari kelima yang dicatat sebagai hari dimana terjadi pergantian bulan.

Metode penentuan awal bulan kamariah yang digunakan oleh an-Nadzir ini pada dasarnya menggunakan metode hisab dan rukyat dan ditambah dengan fenomena alam yang disebut dengan air pasang tertinggi. Hisab dengan menghitung bulan yang terbit di akhir bulan syakban untuk menentukan awal ramadan, akhir ramadan untuk bulan syawal dan akhir bulan dzulqadah untuk awal bulan zulkhijjah. Sedangkan acuan utama dalam rukyat sekaligus hisab kami adalah bulan purnama. Ketika terjadi purnama maka bulan sudah sampai pada malam yang 15 dimana indikasi bulan purnama adalah bulan yang terbit di Timur bersamaan dengan terbenamnya matahari di Barat dan di subuh harinya Bulan terbenam di Barat bersamaan dengan terbitnya fajar siddiq di Timur. Jika race terbitnya bulan dari Nol sampai fajar siddiq terbit ketiga hanya mencapai 54 menit maka yakin malam itu sudah habis artinya tidak akan ada lagi bulan baru. Contoh pada beberapa pengamatan kami terutama awal bulan ramadan khususnya akhir bulan. Fajar sadiq masuk pada pukul 05:30, terkadang pada pukul 05:10 (tergantung relatifitas perjalanan matahari) dimana ketinggian bulan berada pada ketinggian 6-10 derajat. Perbedaan antara fajar kazib dan fajar sadiq bisa dilihat pada cahaya yang muncul pada saat itu, yakni cahaya putih yang nampak berspot-spot maka itu adalah fajar kazib. Jika berubah warna dari kekuningan kemudian jingga sehingga membentuk cahaya garis maka itulah fajar sadiq. Inilah batasan bulan itu nampak, apabila estimasi waktu bulan itu nampak selama 54 menit menuju pada fajar sadiq maka yakinlah bahwa bulan itu telah habis, maka itulah akhir daripada bulan ramadan. Maka besoknya

bulan berada di Barat meskipun tidak nampak (sebab penampakan hilal sangat tipis) dan malam kedua muncul pada ketinggian 2 derajat.

3. Metode Hisab dan rukyat jamaah Naksabandiyah Kabupaten Gowa

Dalam proses penerapannya kedua tarekat ini tidak menggunakan metode Hisab ataupun Rukyat untuk penentuan awal Ramadhan ataupun Syawal. Kasabandiyah mengikuti keputusan pemerintah dan mengikutinya tanpa ada pertentangan. Sedangkan Tahjul Khalwaty memiliki kitab yang dipercaya berasal dari Nabi Muhammad yang merangkum Almanak seumur hidup dan berisi penanggalan hingga akhir zaman. Penentuan Ramadhan dan Syawal langsung mereka lihat dalam kitab tersebut.

The image shows two pages from an almanac book. The left page is titled 'TAHUN 2018 2018 MASA' and the right page is titled 'TAHUN 2018 2018 MASA'. Both pages contain a grid of days with columns for months and days of the week, and rows for specific dates. The text is dense and appears to be a traditional calendar or almanac.

Seperti yang telah penulis utarakan sebelumnya, dalam pengambilan keputusan penetapan awal Ramadhan dan Syawal Kasabandiyah dan Tahjul Khalwaty memiliki cara yang berbeda. Kasabandiyah mengikuti ketetapan pemerintah tanpa ada pengaruh dari alam ataupun pengaruh lainnya sedangkan Tahjul Khalwaty langsung merujuk pada kitab mereka yang telah berisi penanggalan hingga akhir zaman di tahun 2090 tanpa harus memperhatikan fenomena alam. Mereka hanya tunduk kepada pemimpinnya untuk merujuk pada kitab sehingga mereka memiliki tepat 30 hari di bulan Ramadhan setiap tahunnya.



Penulis berbincang-bincang bersama karaeng La'lang saat rehat usai shalat Jum'at (05/10/2028)

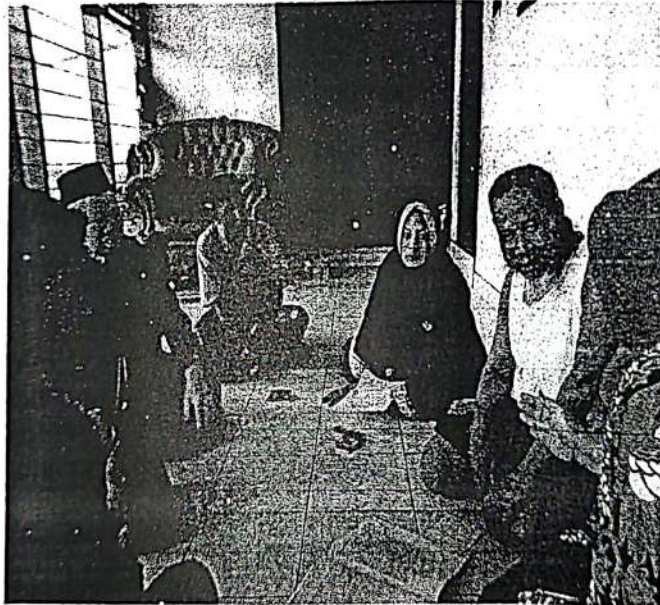

Beberapa pengikut Karaeng La'lang ikut berbincang bincang bersama penulis (05/10/2018).

C. Pengaruh imam pada pengambilan keputusan dalam menetapkan awal Ramadhan dan Syawal pada jamaah an-Nadzir dan Naksabandiyah di kabupaten Gowa.

Imam (إمام) berarti pemimpin. Dalam arti biasa Imam adalah individu yang dilantik bagi memimpin golongan para jamaah ketika melakukan ibadah solat atau amal kebaikan. Erti lain ialah mereka yang diberi kepercayaan menjadi pemimpin bagi satu kumpulan untuk memimpin ke jalan yang benar (Khalifah).²

² <https://ms.wikipedia.org/wiki/Imam>

Syekh abu Zahra dari kelompok sunni menyamakan arti khalifah dengan imamah, beliau berkata:

“ imamah itu juga sebagai khalifah, sebab orang yang menjadi khalifah adalah penguasa tertinggi bagi umat Islam yang menggantikan Rasulullah saw. Khalifah juga disebut sebagai imam (pemimpin) yang wajib ditaati. Manusia berjalan di belakangnya, sebagaimana manusia shalat di belakang imam. ”³

Istilah imam yang berkaitan dengan kepemimpinan umat pertama kali disandang oleh imam Ali putra Abu Thalib, yang kemudian imamah dipegang oleh para putra Ali, yang kemudian disebut syi'ah Rafidhah atau syi'ah itsna'Asyariah.⁴

Imam adalah seseorang yang dituakan, dianggap mampu menaungi ummat yang dipimpinnya, bahkan imam adalah sangat disakralkan, dan wajib ditaati.

Ketaatan pada seorang guru, sekaligus sebagai imam, dan keyakinan akan keselamatan. Keyakinan dipahami sebagai bentuk ketaatan pada seorang imam, dan apapun yang dilakukan adalah dalam rangka mengimplikasi konsep ketaatan dan konsekwensi dari sebuah keyakinan keselamatan. konsep guru dan sekaligus imam adalah pemimpin yang harus ditaati, karena gurunya sebagai imam sudah menjamin keselamatan jamaahnya, sehingga mereka hanya meyakini bahwa semua persoalan ibadah dan aktivitas lainnya sudah dilakoni dan dipertanggungjawabkan oleh gurunya, yang sebelumnya dia tidak mengetahui secara utuh, Sesuai kalimatnya:

“ ... apa yang kuajarkan kepada kamu adalah kebenaran dari Allah dan rasulNya, yang apabila ini salah karena kamu taat kepadaku, aku yang bertanggung jawab, aku bebaskan kjamu dari tuntutan Allah, biarkanlah aku yang memikul neraka jahannam beserta tujuh generasi cucu turunanmu akuklah yang pikul neraka

³ Dr. Ali As-salus, *Imam dan khilafah dalam Tinjauan Syar'i*, (Gema Insani Press, Jakarta), h.16

⁴ <https://ms.wikipedia.org/wiki/Imam>

jahannam. Garansi inilah yang kami lakukan yang jaminan garansi itu, sehingga kami menjalankan saja."

Begitu pula halnya dengan peran imam bagi jamaah naqsyabandiyah, mereka meyakini kegiatan ibadah yang dilakukan apabila mereka salah, maka guru atau imam merekalah yang memikul kesalahan itu. Berbeda dengan keyakinan umat muslim pada umumnya, yaitu

وعن ابن عمر رضي الله عنهما عن النبي صلى الله عليه وسلم قال: كُلُّكُمْ رَاعٍ وَكُلُّكُمْ مَسْنُونٌ عَنْ رَعِيَّتِهِ، وَالْأَمِيرُ رَاعٍ، وَالرَّجُلُ رَاعٍ عَلَى أَهْلِ بَيْتِهِ، وَالْمَرْأَةُ رَاعِيَةٌ عَلَى بَيْتِ زَوْجِهَا وَوَالِدِهِ، فَكُلُّكُمْ رَاعٍ وَكُلُّكُمْ مَسْنُونٌ عَنْ رَعِيَّتِهِ. (متفق عليه)

Artinya:

Dari Ibn Umar ra. Dari Nabi saw, beliau bersabda : " Kalian adalah pemimpin dan kalian akan dimintai pertanggungjawaban atas kepemimpinan kalian. Seorang penguasa adalah pemimpin, seorang suami adalah seorang pemimpin seluruh keluarganya, demikian pula seorang isteri adalah pemimpin atas rumah suami dan anaknya. Kalian adalah pemimpin yang akan dimintai pertanggungjawaban atas kepemimpinan kalian". (HR. Bukhari dan Muslim)⁵

Hadist diatas telah menerangkan bahwa setiap manusia adalah seorang pemimpin dan setiap pemimpin akan diminta pertanggung jawaban kelak di akhirat oleh Allah SWT., dan tak seorangpun mampu melepaskan diri dari tanggungjawabnya.. Menurut Imam Nawawi dalam kitabnya, al-Minhâj Syarh Sahîh Muslim bin al-Hujjâj, bahwa pemimpin harus adil. Harus melaksanakan tugas untuk kebaikan yang dipimpinya.

Baik yang berikaitan dengan dunia atau akhirat. Imam Ibnu Bathal juga mengatakan bahwa setiap orang yang mendapatkan amanah (menjadi pemimpin) harus mengerahkan kemampuan untuk menjaga amanah itu. Sebab, kelak akan dimintai pertanggung jawaban tentang apa yang ada dalam amanahnya. Dengan demikian, pemimpin yang tidak amanah adalah berdosa.

Pemimpin yang tidak bertanggung jawab juga berdosa. Jika ada satu orang saja tidak baik, maka pemimpin kelak yang akan ditanya. Jika ada satu orang saja terlantar, tidak mendapatkan apa yang harus dia dapatkan, maka pemimpin yang akan mempetanggung jawabkannya di hadapan Allah.

Karena itulah seorang pemimpin seharusnya mengerti tentang pengertian pemimpin itu sendiri, tujuan dan betapa pentingnya tugas pemimpin itu. Dia tak hanya membawa satu orang tapi seluruh warga di bawah kepemimpinannya.

Jadilah seorang pemimpin yang baik dan bertanggung jawab, karena setiap orang merupakan pemimpin. Jika setiap orang mempunyai rasa kepemimpinan dalam dirinya maka kehidupan akan damai dan sejahtera.

D. Pengaruh fenomena alam terhadap pengambilan keputusan penetapan awal Ramadhan dan Syawal pada Jamaah an-Nadzir di Kabupaten Gowa

Indikator lain rukyat yang bisa diamati dari sisi manual ketika sudah melihat terbit bulan di Barat dalam bentuk sabit tua maka dilihat jam berapa bulan sabit tersebut terbit sehingga diestimasi sisa 3 malam. Ketika muncul bulan sabit di Timur maka lihat saja dengan kain tipis warna hitam maka pada malam itu kita akan mendapatkan bulan akan terlihat 4 susun di mana tiga diantaranya merupakan bayangan dan satunya merupakan bulan sabit yang asli artinya malam tersebut adalah malam ketiga dari bulan baru. Tiga bayangan tersebut menunjukkan sekian malam lagi akan terbit maka dari sisi ini sudah bisa kita estimasi atau hisab mengenai perjalanan bulan sampai pada akhir bulan syakban misalnya dan awal bulan ramadan. Tentunya hal ini didukung dengan beberapa indikator yang telah saya sebutkan sebelumnya termasuk mengenai saat terjadi fenomena alam dimana pasang air di Laut mencapai puncaknya, agar tidak terjadi pengamatan yang menghasilkan pengamatan yang keliru. Ketiga metode ini merupakan satu kesatuan yang terjadi untuk menentukan awal bulan kamariyah yang saling menyesuaikan.

Dalam pengambilan keputusan penetapan awal Ramadhan dan Syawal Kasabandiyah dan Tahjul Khalwaty memiliki cara yang berbeda. Kasabandiyah mengikuti ketetapan pemerintah tanpa ada pengaruh dari alam ataupun pengaruh lainnya sedangkan Tahjul Khalwaty langsung merujuk pada kitab mereka yang telah berisi penanggalan hingga akhir zaman di tahun 2090 tanpa harus memperhatikan fenomena alam. Mereka hanya tunduk kepada pemimpinnya untuk merujuk pada kitab sehingga mereka memiliki tepat 30 hari di bulan Ramadhan setiap tahunnya.

Berbeda dengan apa yang terdapat pada jamaah an Nadzir, pada jamaah Naksabandiyah di Kabupaten Gowa, mereka sama sekali tidak berpedoman pada fenomena alam pada penetapan awal bulan kamariyah, mereka terbiasa melakukan ritual keagamaan melalui zikir, dan persoalan penentuan kapan dimulai berpuasa,

dan kapan berlebaran, mereka mengembalikan pada konsep dan ketentuan pemerintah, dan kembali pada buku yang diyakini datangnya dari nabi Muhammad saw.,

BAB V

PENUTUP

A. KESIMPULAN

1. Metode Hisab dan rukyat yang digunakan jamaah an-Nadzir adalah berpedoman pada hisab akhir bulan sedang rukyatnya berpedoman pada fenomena alam yaitu pasang surutnya air laut, Adapun pada jamaah Naksabandiyah kabupaten Gowa terbagi dua, yaitu ada yang ikut pemerintah sebab mereka hanya focus pada zikir khalwatiyah, namun pada golongan yang lainnya berpatokan pada buku yang diyakini kebenarannya turun dari Nabi saw, sebagai tuntunan dalam menetapkan awal bulan yaitu kitab al manak syekh Yusuf Gowa.
2. Pengaruh imam pada pengambilan keputusan dalam menetapkan awal ramadhan dan Syawal pada jamaah an-Nadzir dan Naksabandiyah di kabupaten Gowa sangat besar sebab pemimpin dianggap sebagai orang yang mampu memikul kesalahan jamaahnya yang telah mengikuti ajarannya, sehingga neraka jahannampun dipikulnya bila apa yang diajarkan itu salah.
3. Pengaruh fenomena alam terhadap pengambilan keputusan penetapan awal Ramadhan dan Syawal pada Jamaah an-Nadzir sangat signifikan pengaruhnya, sebab meski hisab tidak mendukung akan tetapi air telah pasang maka itulah pertanda masuknya bulan baru; berbeda dengan jamaah Naksabandiyah di Kabupaten Gowa mereka ada yang ikut pada pengumuman pemerintah karena focus hanya pada zikir kepada Allah swt., dan kelompok naqsabandiyah lainnya adalah berpedoman pada almanak yang telah dibuat dari tahun 1994 hingga 2090 M.

B. IMPLIKASI

1. Penentuan awal bulan kamariah terkhusus pada pelaksanaan ibadah (puasa dan idul fitri dan idul adha) dengan menggunakan hisab memiliki kedudukan yang benar secara teoritik, sedangkan dengan menggunakan hisab akan menguatkan hisab secara empirik. Olehnya diperlukan integrasi kedua metode tersebut agar memberikan keyakinan yang haq/ilmiah kepada ummat bahwa awal bulan kamariah telah masuk.

2. Pengamatan awal bulan oleh beberapa pakar yang melahirkan beragam kriteria tinggi *hilāl* yang bervariasi menunjukkan perkembangan ilmu pengetahuan yang semakin pesat. Namun, untuk pada jamaah an nadzir dan jamaah naqshabandiyah hal ini tidak ada kaitannya karena mereka tetap berpedoman pada apa yang ditetapkan oleh imamnya, termasuk pedoman buku almanac yang telah diwariskan.

DAFTAR PUSTAKA

- Al-Quran al-karim
- Ahmadi, Thoah. *Astronomi Dalam Islam*, Surabaya: Bina Ilmu. 1993
- Al-Asqalani, Ahmad bin Ali bin Hajar, *fathul Bari*, Dar al-Fikr wa maktabah as-Salafiyah.
- Al-Bukhari, Abu Abd. Ali Muhammad bin ismail, *Shahih al-Bukhari*, Beirut: Dar al-Fikr.
- Abdullah, Taufik dan M. Rusli, *Metodologi Penelitian Agama Sebuah Pengantar*, Yogyakarta: t.p, 1989.
- Abdurrahman. Asjmun. *Penentuan Awal Bulan Ramadhan dan Satu Syawal*, dimuat dalam majalah *Suara Muhammadiyah*, No. 17/Th. Ke-83 (1-15 September 1998).
- al-Baghidadi, Abdurrahman. *Umatku Saatnya Bersatu Kembali; Telaah Kritis Perbedaan Awal dan Akhir Ramadhan*, Jakarta: Insan Citra Media Utama, 2007.
- al-Bukhari, Imām Abī ‘Abdillāh Muḥammad bin Ismā’īl. *Ṣaḥīḥ Bukhārī*, Lebanon: Dār Kutub al-‘Ilmiyyah, 2009.
- al-Bustany, Karim. *Al-Munjab Fi Lughah wa al-‘alam*, Bairut: Dar al-Masyrik, 1973.
- Al-Fairuzabadi, *Qamus al-Muhit*, Bairut: Dar al-Fikr, 1995.
- Ali, A. . *The Quran Text, Translation and Commentory*, Riyad: Amana Corp, 1403.
- Alimuddin, *Ilmu Falak II*, Makassar: Alauddin Press, 2014.
- al-Jawi, M. Shiddiq. *Penentuan Awal Bulan Qamariyah Perspektif Hizbut Tahir Indonesia*”, Makalah oleh Majelis Tarjih dan Tajdid PP Muhammadiyah Yogyakarta 27-30 Nopember 2008.
- Al-Maroghi, Syaikh Ahmad Musthofa. *Tafsir al-Maraghi* jilid I, Kairo: Musthofa Al-Babi Al-Halabi, 1946.
- Al-Syaukani, Muhammad bin ‘Alī bin. *Fathul al-Qadir al-Jami’ Baina Fanni al-Riwayah Wa al-Dirayah min Ilmi al-tafsir*, Juz I, Mesir, Dar al-Qafa’ Mansurah, 1997M/1418H.
- al-Zabadi, Abi Tahir Ya’kub . *Tanwir al-Miqbas min Tafsir Ibnu Abbas*, Bairut: Dar al-Fikr, t.th.
- Al-Zuhayliy, Wahbah. *al-Tafsir al-Manar* Juz 2, Beirut: Dar al-Fikr al-Mua’asir, 1411 H/1991 M.
- Ash-Shabuni, Muhammad Aly. *Shafwatut Tafāsir* juz I, Bairut: Dar al-Kutub al-Islamiyah, t.th.
- Ash-Shiddieqy, TM. Hasbi, *Perbedaan Maṭlā’*, *Tidak Mengharuskan Kita Berlainan Hari Pada Memulai Puasa*, Yogyakarta: Ladjnah Ta’lif wa al-Nasyr, Fakultas Syari’ah IAIN Sunan Kalijaga, 1971.
- Asse, Ambo. *Metode Hisab Rukyat dalam Perspektif Hadits Nabi saw*, Makassar: Alauddin Press, 2011.

Aulawi, A. Wasit. *Laporan Musyawarah Nasional Hisab dan Rukyat Tahun 1977*, Jakarta: Ditbinbapera, 1977.

Ali, suyuti, M. *Ilmu Falak I*, Jakarta : Grafindo Persada

Katsir,A. 1979, *Matahari, Bulan, dengan Hisab*, jakarta

Nasim Butt. 1996, *Sains dan Masyarakat Islam*, Bandung, Pustaka Hidayat.

Nsution, Harum 1996, *Islam Rasional (Gagasan Pemikiran)*, Jakarta: Mizan

Oceanograf, Hidro, Bimas *Almanak Nautika*, Terbit setiap tahun

Saleh Rodhi, moh. 1972, *Rukyatul Islam*, Jakarta, an-Nazamiyah

- <http://daerah.sindonews.com>
- <http://etd.repository.ugm.ac.id/index.php?act=view&buku-id=60450&mod=penelitian-detail&sun=penelitianDetail&typ=html>.
- Abdu Azis, *varian-varian fundamentalisme Islam Indonesia*, dalam Ahmad Syafi'i Mufid (Ed), *Kasus-kasus Aliran/Paham keagamaan aktual di Indonesia*, (Jakarta, CV.Prasasti, 2009).
- www.al-fikrah.com
- CL. Selltiz, at al., *Research Methods in Social Relation*, dalam M. Burhan Bungim, *Penelitian Kualitatif*, (Jakarta, Kencana Prenada Media group, 2007).



TOKO ALAT TULIS & FOTO COPY
AGUNG
JL. DR. RATULANGI NO. 52 MAKASSAR
TELP. (0411) 859503, 872137
FAX. (0411) 850998

Makassar, 31/10/2018

NOTA

R 1211

BANYAK NYA	JENIS BARANG	HARGA SATUAN	JUMLAH
1-	1 Bpk KE A1 Hrs	-	9.000
1-	1 Bpk KE A2 Hrs	-	6.500.

BARANG SUDAH
DIAMBIL

Hormat kami,
TOKO ALAT TULIS & FOTO COPY
AGUNG
JL. DR. RATULANGI NO. 52 MAKASSAR
TELP. (0411) 859503, 872137
FAX. (0411) 850998

Barang 2 yang sudah dibeli tidak bisa ditukar atau dikembalikan

JUMLAH Rp. 15.500.



TOKO ALAT TULIS & FOTO COPY
AGUNG
JL. DR. RATULANGI NO. 52 MAKASSAR
TELP. (0411) 859503, 872137
FAX. (0411) 850998

Makassar, ... 31 / 12 / 2018

NOTA

BANYAK NYA	JENIS BARANG	HARGA SATUAN	JUMLAH
43	1 br pc Hvs	252	10.752
10	1 br pc Hvs A3	800	8.000

BARANG SUDAH
DIAMBIL

Hormat kami,
TOKO ALAT TULIS & FOTO COPY
AGUNG
JL. DR. RATULANGI NO. 52 MAKASSAR
TELP. (0411) 859503, 872137
FAX. (0411) 850998

Barang 2 yang sudah dibeli tidak bisa ditukar atau dikembalikan

JUMLAH Rp. 18.752

PERTAMINA

SPBU 082/111
Jl. TUN ABU NAWAF
HERTASNING BARU
KAB. BERA

nama	Herfidiyanti
Time	10:15:15
Barrelly	1
jenis BBM	PREMIUM
jumlah Volume	Kp. 10000
Volume	10000
Jumlah Pembayaran	Rp. 100000
Nozzle	A 1

SELAMAT JALAN



PERTAMINA



SPN 74.921.06

SUNDRAMINASA - BOWA

Minggu, 14 Mei 2017 20:09:35

Nomor Pompa : 2
 Nomor Selang : 2
 Nomor Nota : 1033
 Jenis BBM : Premium
 Liter : 15,50
 Harga/liter : Rp. 6.450
 Total : Rp. 100.000

Operator : NUR

Terimakasih dan Selamat jalan



PERTAMINA



SPN 74.921.07

PT. SUNDRAMINASA

JL. SUNDRAMINASA

TLP. 0812-7009.0

KAWI 0000

Minggu, 14 Mei 2017 20:41:34

Nomor Pompa : 2
 Nomor Selang : 2
 Nomor Nota : 1033
 Jenis BBM : Premium
 Liter : 15,50
 Harga/liter : Rp. 6.450
 Total : Rp. 100.000

PREMIUM 100% BUNGA BAKAR

KAWI 0000

TERIMA KASIH



SPBU KOPERASI SERBA USAHA

"BINA UTAMA"

Jl. Hertasning Timur No. 9 Makassar

(62-411) 4662207 Fax.

Sulsel



NOTA

Bensin Ltr = Rp. 100.000

Solar Ltr = Rp.

Pertamax Ltr = Rp.

1 April 2017

SPBU 74.902.02

PERTAMINA

SPBU 74.902.02



SPBU 74.90704 SIAMUNG

Tgl: 26-8-17 **NOTA KONTAN**

KET	LITER	HARGA	JUMLAH
PREMIUM	15,50	6450	100.000
SOLAR			
PERTALITE			
OLI			

TTD

Operator

PERTAMINA

BAYAR : 1,013,000
KEMBALI :

TERIMA KASIH ATAS KUNYAMAN ANDA
BARANG YANG SUDAH DIBELI TIDAK DAPAT
DITUKAR/DIKEMBALIKAN

NEW AGUNG

JL. SAM KATULANGI NO. 58

TELP : 0411-950555/8110365 - MAKASSAR

SUARA KONSUMEN WA : 3823 4848 5101

TANGGAL : 17/08/2018 JAM : 10:33:26
KASIR : EVJ - KASSA : 6
INVOICE : JL-6-08180009951
PEMBAYARAN : BNI DEBIT ID : 4056434

NO.	NAMA BARANG	HARGA SATUAN	TOTAL
1.	CRYPTONIX BLCK PILL 4GB 1717121597331, 1 x 77,000	77,000	
2.	BALL LINER BLACK PEN BM 1702020004387, 1 x 145,500	145,500	
3.	BALL LINER WRN PEN FSE/ 1702020000501, 2 x 145,500	291,000	
4.	MICROSTAR MS-8800 PEN B 6930772688004, 1 x 15,500	15,500	
5.	ZUIXUA HY1020 GEL PEN S 6953571200147, 3 x 14,500	43,500	
6.	KERTAS KOP1 PLANO/LBR 1704040000813, 2 x 1,500	3,000	
7.	DREAM CARD A4010 BK GBR	33,000	

BARANG SUDAH DIAMBIL

BARANG DGN NO. RAK
** HARAP AMBIL SEGERA DI TOKOK BUKU **
RAK : 23
#170823-4696

* CRYPTONIX BLCK PILL 4GB F. 170823-4696
1 x 1717121597331,

QTY : 1

RAK : 10
#170810-4700

* BALL LINER BLACK PEN BM/LSW
1 x 1702020004387,
* BALL LINER WRN PEN FSE/LSW
2 x 1702020000501,
* MICROSTAR MS-8800 PEN BALLINER
1 x 6930772688004,
* ZUIXUA HY1020 GEL PEN SAJY/L
3 x 6953571200147,

QTY : 7

BARANG SUDAH DIAMBIL

BARANG SUDAH
DIAMBIL

BARANG SUDAH
DIAMBIL

1703110000142,1 x 33,000	
8.KIKY A4 BK GAMBAR 010 x	39,500
1703110000012,1 x 39,500	
9.LOCOMOTIF 3001020UKU TUL	63,000
8992221008047,2 x 31,500	
10.FUN&JOY HC-05597 PENCIL	16,000
6948764205597,1 x 16,000	
11.TN T4 PULPEN ANEKA WRNA	60,000
1701070003067,10 x 6,000	
12.AUTO P UNIVERSAL CANDN	47,000
8999278000077,1 x 47,000	
13.HENGJIA HJ-229 CUTTER F	8,500
6920917902294,1 x 8,500	
14.RERAGONFLY F165 GUNTING	7,500
6939412901657,1 x 7,500	
15.KIKY OKEY BK F4 100L BA	15,000
8995757013934,1 x 15,000	
16.SIDU EV 110APS ANPL AIR	14,500
8991389227299,1 x 14,500	
17.PPL ENV 90PPS ANPLOP SK	16,500
8991389247013,1 x 16,500	
18.CAT HC-05948 BOX KLG SJ	37,000
6948764205948,2 x 18,500	
19.VIOLA ULTRA 350ML BTL A	46,000
1701030007746,2 x 23,000	
20.STICKER NUKA CNP KLK/AT	34,000
1718081653037,4 x 8,500	

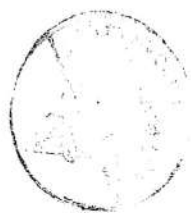

BARANG SUDAH
DIAMBIL

No	Nama	Barang	Jumlah
01			001
02			001
03			001
04			001
05			001
06			001
07			001
08			001
09			001
10			001
11			001
12			001
13			001
14			001
15			001
16			001
17			001
18			001
19			001
20			001

620



BARANG SUDAH
DIAMBIL

No	Nama	Barang	Jumlah
01			001
02			001
03			001
04			001
05			001
06			001
07			001
08			001
09			001
10			001
11			001
12			001
13			001
14			001
15			001
16			001
17			001
18			001
19			001
20			001

NEW AGUNG

JL. SAM RATULANGI NO. 58

TELP : 0411-850555/8110365 - MAKASSAR

SUARA KONSUMEN WA : 0823 4848 5101

TANGGAL : 26/07/2018 JAM : 16:32:59

KASIR : LIN - KASSA : 5

INVOICE : JL-5-07180016609

PENBAYARAN : TUNAI ID : 3910075

=====

NO.	NAMA BARANG	HARGA SATUAN	TOTAL
-----	-------------	--------------	-------

=====

1.	FABER C 1740 DRAWING BO 8997010760579,1 x 22,500	22,500
2.	KIKY BK GAMBAR A3 /PCS 8995757118004,1 x 8,000	8,000
3.	KREATIF MEWARNA AJSN/BH 1713030008586,2 x 4,000	8,000
4.	FABER CS POSTER CLR012S 4005401210030,1 x 108,000	108,000
5.	FREE HORSE HO-6355 CRTN 6938074920198,1 x 5,500	5,500
6.	FABER CSTL 20 CNTR PEN/ 9311279191209,2 x 35,000	70,000
7.	FBR-CASTELL WAX 24C CRY 8901180200575,2 x 21,000	42,000
8.	KRISTAL/K-ONE 34X4M MTK 1706090001390,1 x 5,500	5,500
9.	LYRA 2081507 ROUND BRUS 4084900207000,1 x 12,000	12,000
10.	LYRA-ART BRUSH 2081614F 4084900890448,1 x 14,500	14,500

=====

# QTY :	13	TOTAL :	296,000
		BAYAR :	300,000
		KEMBALI :	4,000

TERIMA KASIH ATAS KUNJUNGAN ANDA
BARANG YANG SUDAH DIBELI TIDAK DAPAT
DITUKAR/DIKEMBALIKAN

SPBU BUTTATO A

74 SPBU BUTTATO A 3

Jl. POROS MAKASSAR MAROS
Telp : (0411) 374077/374099
BUTTATO A MAROS

Tanggal : 08/12/2018

Jam : 16:00

Pulau/Pompa : 08/32

Produk : Pertamina

Harga/L : Rp. 8.000,-

Jml Liter : 10,780

Jml Rupiah : Rp. 85.780,-

TERIMA KASIH ATAS KUNJUNGAN ANDA
SELAMAT JALAN
KAMI SENANG MELAYANI

Tuan
Toko

HR-

NOTA NO.

15/4 2018.

BANYAKNYA	NAMA BARANG	HARGA	JUMLAH
100			
100	Pertuk aya	1000	100.000
2	air JIVA	10000	20.000
17	Jl. Kota	1500	22.500
2	BRUP ALC	13500	27.000
1	Spket		5.000
20	Pth. Aya	1000	20.000
	Dos		2.000

Jumlah Rp.



Hormat kami,

PIEMONTE PAPER LINE
JL. SAM RATULAMOT NO. 58

TELEFON : 0411 850575/8110365 - MAKASSAR

BUKTI KONSUMEN WA : 0823 4848 5101

TANGGAL : 12/11/2019 JAM : 15:35:54

KASIR : LIN - MASSA : 5

INVOICE : JL-E-10100009971

PERHITUNGAN : BRI DEBIT ID : 0421438

NO.	NAMA BARANG	MARGA SATUAN	TOTAL
1.	SINAR DUNIA A48 700PM/R 6991389271099, 2 x 41,500		83,000
2.	TESSA TP-02 TISSUE HT / 6992931003030, 1 x 14,000		14,000
3.	LINC SAFRON TECH PEN DS 6027171631221, 2 x 23,500		47,000
4.	AIRAD AH-511 PEN SIM/LS 6920930351109, 2 x 11,500		23,000
5.	ALTOPRINT DANCY 300M P 699278000015, 2 x 11,000		22,000
6.	ZWITSAL Z100PE COTTON R 6992911016367, 1 x 10,500		10,500
7.	VANCO SN-4F TEX50MM STI 7781990207640, 1 x 2,000		2,000
8.	MFL ENV 900PS AMPLOP SM 6991387247623, 1 x 14,500		14,500
=====			
NO. QRI :	12	TOTAL :	278,000
		DAYAR :	278,000
		KEMBALI :	0

TERIMA KASIH ATAS KUNYUNGAN ANDA
BARANG YANG SUDAH DIBELI TIDAK DAPAT
DITUKAR/DIKEMBALIKAN

AM. MAS KHORRI
SURABAYA
 HP. 0813 4073 0599
LUNAS

NOTA NO.

BANYAKNYA

NAMA BARANG

HARGA

JUMLAH

Bungkus

1	ikan kakap	27.000
1	ikan kakap	22.000
1	ikan kakap	22.000
1	ayam goreng	16.000
2	Krupuk.	9.000

AM. MAS KHORRI
SURABAYA
 HP. 0813 4073 0599
LUNAS

Jumlah Rp.

91.000

Tanda Terima

Hormat kami,

Tuan
RM. MAS KHORUL
 SURABAYA
 HP. 0813 4073 0599
LUNAS

NOTA NO

BANYAKNYA

NAMA BARANG

HARGA

JUMLAH

MARAN

1 Ikan Kacang 36.000,-

2 Ayam Lalapan 40.000,-

+ 2 HAS 6000,-

RM. MAS KHORUL
 SURABAYA
 HP. 0813 4073 0599
LUNAS

Tanda Terima

Jumlah Rp

Hormat kami

82.000,-

BASMALAH FOTO COPY

Alamat: Jl. Sultan Alauddin, Talasalapang Raya No. 111
(Samping SPBU UNISMUH MAKASSAR)

MELAYANI 24 JAM *antar jemput berkas*

- **Pengetikan
- **jilid Skripsi
- **Burning CD/DVD
- **Foto Copy & Print
- **jilid Spiral
- **Hard Cover CD
- **Scan & Cetak Foto
- **Laminating
- **Scan Document
- **jilid Antero
- **Jual Materi
- **ATK Dll.....



Banyak	Uraian	Harga	Jumlah
6-	Jurnal	10.000	60.000
Jumlah			Rp. 60.000
Punjar			Rp.
Sisa			Rp.



Hubungi:
: 085 256 38 1477 (wahyu)
: 5860F2AE
ANTAR JEMPUT

Makassar2017

Sampaikan Sarannya dan Terima Kasih Atas Kunjungan

No. _____

Telah terima dari _____

Uang sejumlah Dua juta Seratus ribu rupiah.

Untuk pembayaran Transport ke lokasi penelitian
@ Rp. 350.000 x 6 hari

Samar, 27 - 6 - 2021.

Rp. 2.100.000.-



PUSAT GROSIR & RETAIL ATK
RAMADHAN STATION
ERY

JL.H.M.YASIN LIMPO 34

TELP : TELP. 0411-8985181 - GOWA

TANGGAL : 15/04/2018 JAM : 18:46:24

KASIR : IKA - KASSA : 1

INVOICE : JL-1-041804390 ID : 91157

PEMBAYARAN : TUNAI

=====

NO. NAMA BARANG HARGA SATUAN TOTAL

=====

1. BATERAI PANASONIC 9V 6F 15,000

8887549059636,2 x 7,500

2. STOKHAP BATIK INTER FAN 3,000

26030012,2 x 1,500

=====

QTY : 4 TOTAL : 18,000

BAYAR : 50,000

KEMBALI : 32,000

TERIMA KASIH ATAS KUNJUNGAN ANDA
BARANG YANG SUDAH DIBELI TIDAK DAPAT
DITUKAR/DIKEMPAK

PT. SUMBER ALFA
ALFA TOWER LT.12, ALAM SUTERA, TANGERANG
NPWP : 01.336.238.9-054.000
Jl. Hertasning Samping Sekola Kec. Rappo

Bon R428-112-30119HWG Kasir : AYU REST

TSEL 50K	1	53,000	53,000
FORVITA NON250G	1	12,000	12,000
Disc.		4,000	

Barat	2	65,000
Barat		7,000
Barat		10,000
Barat		50,000
Kend.		
PPN (5,773)		

Tgl. 30-11-2018 10:34:40 V.2018

Bukti Transaksi Voucher
Ptu : 124840 TSEL 50K
No Bon : 112-30119HWG
Kode Voucher : 9X1L707
Nomor Telepon: 085240983482

No. Ref : 2900062508
No. Bon : R428-112-30119HWG
Tanggal : 2018-11-30 09:53:05
Item : (124840)E VCH TELE TSEL 50K
MSISDN : 085240983482
Jumlah : 50000
Serial : SN=0041003100938080;
Status : SUKSES

Untuk keluhan/gangguan hubungi
021-29999999 ext 7722 s.d
5/081296135432/082298689910 Terima
Kasih

Kritik&Saran:1500959, SMS: 0817111734

HERTASNING PN 5491 / 001294669526
A. TRK

NOTA KONTAN
SPBU 7490295 TALASALAPANG
JL St Alauddin 258 Makassar
Tlp 0411-884286

No Oli	<u>13</u>	Ltr	Rp. <u>117.000</u>
PREMIUM	<u>13</u>	Ltr	Rp. <u>117.000</u>
SOLAR	<u>/</u>	Ltr	Rp. <u>/</u>
PERTAMAX	<u>/</u>	Ltr	Rp. <u>/</u>
PERTALITE	<u>/</u>	Ltr	Rp. <u>/</u>
OLIE	<u>/</u>	Kg	Rp. <u>/</u>
ELPIJI	<u>/</u>	Btl	Rp. <u>/</u>

TOTAL Rp. 117.000

MAKASSAR 28/09/2018

Terima Kasih Atas Kepercayaan Anda.



**LEMBAGA PENELITIAN DAN PENGABDIAN
KEPADA MASYARAKAT**

PUSLITPEN @ uin.alauddin.ac.id

LP2M @ uin.alauddin.ac.id

Jl. H. M Yasin Limpo No. 36 Samata-Gowa