

**PENGEMBANGAN MODUL ELEKTRONIK BERBASIS *HOTS* BERBANTUKAN**

***QR CODE* PADA MATERI SISTEM EKSKRESI SISWA KELAS XI**

**SMAN 1 GOWA**



**Skripsi**

Diajukan untuk Memenuhi Salah Satu Syarat Meraih Gelar Sarjana  
Pendidikan Program Studi Pendidikan Biologi  
Fakultas Tarbiyah dan Keguruan  
UIN Alauddin Makassar

Oleh :

**Aufa Hudzhaifah**

20500119083

**FAKULTAS TARBİYAH DAN KEGURUAN**

**UNIVERSITAS ISLAM NEGERI ALAUDDIN MAKASSAR**

**2024**

## PERNYATAAN KEASLIAN SKRIPSI

Mahasiswa yang bertanda tangan di bawah ini:

Nama : Aufa Hudzhaifah  
Nim : 20500119083  
Tempat/Tgl, Lahir : Makassar, 22 November 2001  
Jurusan/Prodi : Pendidikan Biologi  
Fakultas : Tarbiyah dan Keguruan  
Alamat : BTN Bakolu Blok A4 No. 6A, Pangkabinanga Gowa  
Judul : Pengembangan Modul Elektronik berbasis *HOTS* berbantuan *QR Code* pada Materi Sistem Ekskresi Siswa Kelas XI di SMAN 1 Gowa

Menyatakan dengan sesungguhnya dan penuh kesadaran bahwa skripsi ini benar hasil karya sendiri. Jika dikemudian hari terbukti bahwa skripsi ini merupakan duplikat, tiruan, plagiat, atau dibuat oleh orang lain, sebagian atau seluruhnya, maka skripsi dan gelar yang diperoleh karenanya batal demi hukum.

Gowa, 7 Agustus 2024

Penyusun



Aufa Hudzhaifah

NIM.20500119083

## PENGESAHAN SKRIPSI

Skripsi berjudul "**Pengembangan Modul Elektronik berbasis HOTS berbantuan QR Code pada Materi Sistem Ekskresi Kelas XI SMAN 1 Gowa**", yang disusun oleh Saudari Aufa Hudzhaifah, NIM: 20500119083, mahasiswi Program Studi PBIO Fakultas Tarbiyah dan Keguruan UIN Alauddin Makassar, telah diuji dan dipertahankan dalam sidang Ujian Skripsi (Munaqasyah) yang diselenggarakan pada hari Rabu, 7 Agustus 2024 M. bertepatan dengan tanggal 2 Shafar 1446 H, dinyatakan telah dapat diterima sebagai salah satu syarat untuk memperoleh gelar Sarjana Pendidikan pada Jurusan Pendidikan Biologi dengan beberapa perbaikan.

Gowa, 7 Agustus 2024

### Dewan Penguji

Nomor SK 3351 Tahun 2024

Ketua Sidang : Syahrani, S. Pd., M. Pd

(.....)

Sekretaris Sidang : Dr. Fitriani Nur, S. Pd. I., M. Pd

(.....)

DEWAN PENGUJI :

1. Dr. H. Muh. Rapi, S. Ag., M. Pd

(.....)

2. Ahmad Ali, S. Pd., M. Pd

(.....)

3. Ainul Uyuni Taufik, S. P., S. Pd., M. Pd

(.....)

4. Hamansah, S. Pd., M. Pd.

(.....)

Disahkan oleh,

Dekan FTK UIN Alauddin Makassar,



(Signature)

H. Achruh, M. Pd. I

NIP. 196609081994031002

## KATA PENGANTAR



Assalamu'alaykum Warohmatullahi Wabarokatuh

Alhamdulillah Robbil 'Alamiin, Puji syukur penulis haturkan kehadiran Allah SWT. yang telah memberikan pertolongan, petunjuk serta kesehatan sehingga penulis dapat menyelesaikan skripsi ini. Shalawat serta salam tiada hentinya penulis ucapkan kepada baginda Muhammad SAW. Semoga kita, orang tua, serta guru-guru serta kerabat-kerabat terdekat mendapatkan syafaat Beliau di Yaumul Mahsyar kelak. Aamiin Ya Robbal 'Alamiin.

Peneliti sangat mengucapkan banyak terima kasih dan rasa hormat pada pihak yang telah mendukung serta memberikan motivasi selama penyusunan skripsi ini. Terutama kepada kedua orang tua peneliti yaitu ayahanda **Dr. Baharuddin, M.M** dan Ibunda **Wahyuni Haris, S. Ag**, yang tiada hentinya memberikan dukungan, semangat, doa serta pengorbanannya mulai dari penulis dilahirkan sampai saat ini penulis akan meraih gelar sarjana pendidikan (S.Pd) di Universitas Islam Negeri Alauddin Makassar, serta seluruh keluarga yang telah ikut mendoakan dan memberikan perhatiannya demi kesuksesan penulis. Semoga Allah SWT. selalu memberikan perlindungan, kesehatan dan pahala yang begitu besar. Aamiin. Secara khusus peneliti ingin menyampaikan terima kasih dan penghargaan yang setinggi-tingginya kepada:

1. Prof. H. Hamdan, MA., Ph.D., selaku Rektor UIN Alauddin Makassar, Prof. Dr. H. Kamaluddin Abunawas, M.Ag., selaku Wakil Rektor Bidang Akademik Pengembangan Lembaga, Dr. H. Andi Aderus, Lc., M.A., selaku Wakil Rektor Bidang Administrasi Umum dan Perencanaan Keuangan, Prof. Dr. Muhammad Halifah Mustamin, M. Pd., selaku Wakil Rektor Bidang Kemahasiswaan, Prof. Dr. H. Muhammad Amri, Lc., M.Ag, selaku Wakil Rektor Bidang Kerjasama dan Pengembangan Lembaga UIN Alauddin Makassar, atas segala pelayanan dan bantuan kepada penulis untuk menjadi mahasiswa UINAM dan atas segala fasilitas yang diberikan dalam menimba ilmu di kampus peradaban ini.
2. Dr. H. Andi Achruh, M.Pd.I., selaku Dekan Fakultas Tarbiyah dan Kependidikan, Dr. H. Muh. Rapi, M.Pd., selaku Wakil Dekan Bidang Akademik, Dr. M. Rusdi, M. Ag., selaku Wakil Dekan Bidang Administrasi umum, Dr. Ridwan Idris, S. Ag., M Pd., selaku Wakil Dekan Bidang kemahasiswaan, beserta seluruh stafnya atas segala fasilitas yang diberikan dan senantiasa memberikan pelayanan administrasi kepada penelitian dan penyusunan skripsi.
3. Syahriani, S, Pd., M.Pd., dan Ainul Uyuni Taufiq, S.P., S.Pd., M.Pd., selaku ketua dan sekretaris Program Studi Pendidikan Biologi, karena izin, pelayanan, kesempatan, fasilitas, dukungan serta motivasi yang diberikan kepada penulis sehingga skripsi ini dapat terselesaikan.
4. Semua dosen Fakultas Tarbiyah dan Kependidikan yang telah memberikan banyak ilmu yang bermanfaat selama penulis menuntut

ilmu di Program Studi Pendidikan Biologi UIN Alauddin Makassar, beserta segenap staf Program Studi Pendidikan Biologi yang selalu membantu dari segi administrasi maupun saran-saran dalam menyelesaikan studi.

5. Ainul Uyuni Taufiq, S.P., S.Pd., M.Pd., selaku Pembimbing I dan Hamansah, S. Pd., M. Pd. selaku pembimbing II yang telah meluangkan waktu di tengah kesibukan beliau untuk membimbing, mengarahkan dan memberikan semangat, motivasi serta dukungan dalam penulisan skripsi ini sampai pada taraf penyelesaian.
6. Dr. H. Muh. Rapi, M.Pd., selaku penguji I dan Ahmad Ali, S.Pd., M.Pd., selaku penguji II yang telah memberikan begitu banyak arahan dalam penyelesaian skripsi ini.
7. Ahmad Ali, S.Pd., M.Pd., selaku validator I dan Andi Tenri Ola Rivai, S.Pd., M.Kes., M.Pd., selaku validator II yang telah bersedia memvalidasi instrumen dan media pembelajaran yang dibuat penulis sehingga media yang dikembangkan dapat terselesaikan.
8. Islamuddin, S.Pd., M. Pd. selaku kepala sekolah SMAN 1 Gowa dan Rahma Hakim, S.Pd serta Mustaina Bahtiar, S.Pd. Gr. selaku pendidik mata pelajaran Biologi kelas XI MIPA 1 dan XI MIPA 5 SMAN 1 Gowa serta seluruh staf yang telah bersedia memberikan izin dan membantu penulis untuk mengadakan penelitian di sekolah tersebut.
9. Adik-adik kelas XI MIPA 1 dan XI MIPA 5 SMAN 1 Gowa yang telah bersedia membantu selama proses penelitian.

10. Saudara peneliti yaitu Muh. Hilal Fauzan, Muflih Thoriq dan Ahmad Nizar Ichsanul yang selalu memberikan motivasi, dukungan serta bantuan selama peneliti kuliah dan menyusun skripsi.
11. Teman-teman pendidikan Biologi angkatan 2019 (P19MEN) dan terkhusus biologi B yang telah menjadi teman seperjuangan selama proses perkuliahan hingga proses penyelesaian skripsi.
12. Sahabat seperjuangan Ihwana, Fani Dwi Chayani, Ade Windira yang selalu kebersamai dari bimbingan proposal sampai bimbingan hasil, yang telah membantu serta saling memberikan semangat selama menyelesaikan skripsi.

Tiada daya, upaya dan balasan yang dapat peneliti berikan atas segala bantuan dan dukungan selama menyusun skripsi ini, kecuali curahan doa memohon kepada Allah Swt, agar menjadikan seluruh aktivitas Bapak, Ibu, Saudara dan Saudari bernilai Ibadah di sisi-Nya.

Peneliti menyadari bahwa masih banyak kekurangan yang terdapat dalam skripsi ini, maka dari itu peneliti menerima saran dan kritikan yang diberikan yang sifatnya dapat membangun.

Samata, 7 Agustus 2024

Peneliti



Aufa Hudzhaifah

Nim. 20500119083

## DAFTAR ISI

PERNYATAAN KEASLIAN SKRIPSI.....	i
PENGESAHAN SKRIPSI.....	ii
KATA PENGANTAR.....	iii
DAFTAR ISI.....	vii
DAFTAR GAMBAR.....	ix
DAFTAR TABEL .....	x
DAFTAR LAMPIRAN .....	xi
ABSTRAK.....	xii
<b>BAB 1 PENDAHULUAN.....</b>	<b>1-18</b>
A. Latar Belakang .....	1
B. Rumusan Masalah.....	8
C. Tujuan Penelitian .....	8
D. Manfaat Penelitian .....	9
E. Fokus Pengembangan dan Desain Produk .....	10
F. Kajian Pustaka .....	12
<b>BAB II TINJAUAN TEORITIS .....</b>	<b>19-57</b>
A. Penelitian dan Pengembangan .....	19
B. Modul.....	36
C. High Order Thinking Skill (HOTS) .....	43
D. Quick Response Code (QR Code) .....	46
E. Sistem Ekskresi.....	47
<b>BAB III METODOLOGI PENELITIAN .....</b>	<b>57-67</b>
A. Jenis Penelitian .....	57
B. Lokasi dan Subjek Penelitian.....	57
C. Model Pengembangan.....	58
D. Metode Pengumpulan Data .....	61
E. Instrumen Penelitian.....	62
F. Metode Analisis Data .....	62
<b>BAB IV HASIL DAN PEMBAHASAN.....</b>	<b>68-99</b>
A. Hasil Penelitian.....	68
1. Pengembangan Modul Elektronik berbasis <i>HOTS</i> berbantuan <i>QR Code</i> .....	68



2. Tingkat Kevalidan Modul Elektronik berbasis <i>HOTS</i> berbantuan <i>QR Code</i> .....	86
3. Tingkat Kepraktisan Modul Elektronik berbasis <i>HOTS</i> berbantuan <i>QR Code</i> .....	86
4. Tingkat Keefektifan Modul Elektronik berbasis <i>HOTS</i> berbantuan <i>QR Code</i> .....	87
<b>B. Pembahasan</b> .....	<b>89</b>
1. Pengembangan Modul Elektronik berbasis <i>HOTS</i> berbantuan <i>QR Code</i> .....	89
2. Tingkat Kevalidan Modul Elektronik berbasis <i>HOTS</i> berbantuan <i>QR Code</i> .....	93
3. Tingkat Kepraktisan Modul Elektronik berbasis <i>HOTS</i> berbantuan <i>QR Code</i> .....	95
4. Tingkat Keefektifan Modul Elektronik berbasis <i>HOTS</i> berbantuan <i>QR Code</i> .....	97
<b>BAB V PENUTUP</b> .....	<b>100-101</b>
<b>A. Kesimpulan</b> .....	<b>100</b>
<b>B. Implikasi Penelitian</b> .....	<b>101</b>
<b>DAFTAR PUSTAKA</b> .....	<b>102-107</b>
<b>LAMPIRAN</b> .....	<b>108-198</b>
<b>DAFTAR RIWAYAT HIDUP</b> .....	<b>199</b>

## DAFTAR GAMBAR

<b>Gambar 2.1</b> Struktur Ginjal Manusia.....	49
<b>Gambar 2.2</b> Struktur Badan Malpighi .....	50
<b>Gambar 2.3</b> Struktur Paru-Paru Manusia.....	51
<b>Gambar 2.4</b> Struktur Kulit Manusia.....	52
<b>Gambar 2.5</b> Struktur Hati Manusia .....	53
<b>Gambar 3.1</b> Alur Pengembangan Modul Elektronik berbasis <i>HOTS</i> menggunakan Model ADDIE .....	60



UNIVERSITAS ISLAM NEGERI  
**ALAUDDIN**  
M A K A S S A R

## DAFTAR TABEL

<b>Tabel 1.1</b> Fokus Pengembangan dan Desain produk .....	11
<b>Tabel 2.1</b> Perbedaan Karakteristik Modul Elektronik dan Modul Cetak.....	40
<b>Tabel 2.2</b> Kelebihan dan Kekurangan Modul Elektronik.....	42
<b>Tabel 2.3</b> Proses Kognitif sesuai dengan Level Kognitif Bloom .....	45
<b>Tabel 3.1</b> Kategori Kevalidan.....	64
<b>Tabel 3.2</b> Penilaian Angket Respon untuk Penilaian Positif dan Negatif .....	65
<b>Tabel 3.3</b> Kategori Kepraktisan.....	66
<b>Tabel 3.4</b> Kategori Keefektifan.....	67
<b>Tabel 4.1</b> Rancangan Awal Desain Modul elektronik berbasis <i>HOTS</i> .....	74
<b>Tabel 4.2</b> Nama Validator.....	79
<b>Tabel 4.3</b> Saran Perbaikan Prototype I oleh Validator .....	79
<b>Tabel 4.4</b> Perbedaan Hasil Prototype I dan Prototype II Modul Elektronik berbasis <i>HOTS</i> .....	81
<b>Tabel 4.5</b> Hasil Penilaian Validator .....	86
<b>Tabel 4.6</b> Hasil Angket Respon Keseluruhan Pendidik dan Peserta Didik .....	87
<b>Tabel 4.7</b> Presentase Ketuntasan Hasil Belajar Biologi Peserta Didik .....	88



## DAFTAR LAMPIRAN

<b>Halaman Sampul Lampiran .....</b>	<b>108</b>
<b>Lampiran A: Lembar Validasi .....</b>	<b>109</b>
A.1 Lembar Validasi Modul Elektronik berbasis <i>HOTS</i> .....	110
A.2 Lembar Validasi Angket Respon Peserta Didik .....	114
A.3 Lembar Validasi Angket Respon Pendidik.....	118
A.4 Lembar Validasi RPP .....	122
A.5 Lembar Validasi Butir Soal Tes Hasil Belajar .....	126
<b>Lampiran B: Analisis Data Validasi Instrumen.....</b>	<b>130</b>
B.1 Analisis Validasi Modul Elektronik berbasis <i>HOTS</i> .....	131
B.2 Hasil Validasi Angket Respon Peserta Didik.....	133
B.3 Hasil Validasi Angket Respon Pendidik.....	135
B.4 Hasil Validasi RPP.....	136
B.5 Hasil Validasi Butir Soal Tes Hasil Belajar .....	138
<b>Lampiran C: Instrumen .....</b>	<b>140</b>
C.1 Angket Respon Peserta Didik.....	141
C.2 Angket Respon Pendidik.....	144
C.3 Soal Tes Hasil Belajar .....	147
<b>Lampiran D: Analisis Data.....</b>	<b>156</b>
D.1 Hasil Angket Respon Peserta Didik.....	157
D.2 Hasil Angket Respon Pendidik.....	169
D.3 Deskripsi Hasil Respon Keseluruhan Angket Respon Peserta Didik dan Angket Respon Pendidik.....	174
D.4 Hasil Tes Peserta Didik .....	177
<b>Lampiran E: Modul Elektronik berbasis <i>HOTS</i> .....</b>	<b>178</b>
<b>Lampiran F: RPP .....</b>	<b>185</b>
<b>Lampiran G: Dokumentasi .....</b>	<b>190</b>
<b>Lampiran H: Persuratan .....</b>	<b>193</b>

## ABSTRAK

Nama : Aufa Hudzhaifah

Nim : 20500119083

Judul : “Pengembangan Modul Elektronik berbasis *HOTS* berbantuan *QR Code* pada Materi Sistem Ekskresi Siswa Kelas XI SMAN 1 Gowa”

---

Penelitian ini bertujuan untuk mengetahui bagaimana proses pengembangan modul elektronik berbasis *HOTS* berbantuan *QR Code*, untuk mengetahui tingkat kevalidan, kepraktisan serta keefektifan dari modul elektronik berbasis *HOTS* yang berbantuan *QR Code* pada materi sistem ekskresi kelas XI di SMAN 1 Gowa.

Penelitian ini merupakan jenis penelitian dan pengembangan dengan menggunakan model pengembangan *ADDIE* (*Analyze, Design, Develop, Implement, Evaluate*). Produk pengembangan diuji melalui uji validitas, uji kepraktisan, dan uji keefektifan. Subjek penelitian ini adalah peserta didik kelas XI sebanyak 73 peserta didik. Instrumen penelitian berupa lembar validasi modul elektronik berbasis *HOTS* untuk mengetahui data kevalidan produk, angket respon pendidik dan angket respon peserta didik untuk mendapatkan data kepraktisan produk, dan soal tes hasil belajar untuk mendapatkan data keefektifan produk.

Hasil penelitian menunjukkan bahwa modul elektronik berbasis *HOTS* yang dikembangkan memiliki tingkat kevalidan yaitu 3,6 yang termasuk pada kategori **Sangat Valid**. Tingkat kepraktisan dari angket respon keseluruhan peserta didik yaitu 2,8 dan pendidik 3,1 sehingga rata-rata hasil angket respon keseluruhan peserta didik dan pendidik kelas XI yaitu 2,8 yang tergolong **Praktis**. Tingkat keefektifan diperoleh melalui data presentase ketuntasan di mana sebanyak 92,4% peserta didik kelas XI mencapai nilai tuntas. Presentase ketuntasan hasil tes tersebut termasuk kategori **Sangat Efektif**, sehingga modul elektronik berbasis *HOTS* layak untuk digunakan karena telah memenuhi kriteria valid, praktis, dan efektif.

Implikasi penelitian ini yaitu (1) Pihak sekolah khususnya pendidik sebaiknya lebih kreatif dalam mengembangkan bahan ajar, (2) Bagi peneliti sebaiknya mengkaji lebih dalam lagi saat merancang atau mendesain produk dan instrumen penelitian, (3) Modul elektronik memiliki berbagai keterbatasan yang masih perlu dibenahi seperti memperbaiki soal latihan serta perlu dikembangkan lagi agar modul elektronik berbasis *HOTS* ini lebih interaktif.

Kata Kunci : Pengembangan, *ADDIE*, Modul elektronik, *HOTS*, Sistem Ekskresi, *QR Code*.

# BAB I

## PENDAHULUAN

### *A. Latar Belakang*

Latar belakang dari proses pendidikan nasional, klasifikasi dari tujuan pembelajaran seperti pada perkembangan kepribadian (karakter, atau kekuatan spiritual), pikiran (serebral atau kecerdasan) serta jasmani dan tubuh yang terhubung pada satu bagian yang saling berkaitan satu dengan yang lain<sup>1</sup>. Pendidikan bukan sekedar suatu proses yang dapat menentukan sifat, peran, dan karakter individu maupun masyarakat. Ada suatu proses perpindahan bolak-balik ilmu antara guru dan peserta didik yang membentuk kepribadian. Pendidikan mampu menjadi sebab terbentuknya kepribadian yang lebih baik dimana setiap individu dididik agar terbentuk kesadaran dan kepribadiannya.

Pendidikan merupakan satu dari banyaknya cara atau upaya yang bertujuan untuk mengembangkan sumber daya manusia, mempersiapkan calon penerus bangsa, meningkatkan taraf hidup masyarakat bernegara, serta diharapkan semua orang memiliki kepribadian dan karakter yang luhur melalui pendidikan. Bahkan kewajiban pendidikan warga negara telah diatur di dalam Undang-Undang No. 39 Tahun 1999 tentang Hak Asasi Manusia Pasal 60: "Setiap anak berhak untuk memperoleh pendidikan dan pengajaran dalam rangka pengembangan pribadinya sesuai dengan minat, bakat, dan tingkat kecerdasannya". Undang-Undang No. 20 Tahun 2003 tentang Sistem Pendidikan Nasional Pasal 5 ayat (1): "Setiap warga negara mempunyai hak yang sama untuk memperoleh pendidikan yang bermutu". Bahwa setiap

---

<sup>1</sup> Muhammad Yaumi. Prinsip-Prinsip Desain Pembelajaran; Disesuaikan dengan Kurikulum 2013. Cet. 4, (Jakarta; Kencana, 2016), Hal.89

warga negara tanpa melihat kekurangan dan kelebihan yang ada padanya berhak memperoleh pendidikan yang baik<sup>2</sup>. Dengan bersendikan undang-undang tersebut maka kita dapat menarik kesimpulan bahwa sangatlah penting bagi semua orang berhak mendapatkan pendidikan yang layak. Hal ini juga sesuai dengan hadist berikut ini :

طَلَبُ الْعِلْمِ فَرِيضَةٌ عَلَى كُلِّ مُسْلِمٍ

Artinya :

“Menuntut ilmu itu wajib atas setiap Muslim” (HR. Ibnu Majah no. 224, dari sahabat Anas bin Malik radhiyallahu ‘anhu, dishahihkan Al Albani dalam Shahiih al-Jaami’ish Shaghiir no. 3913).

Salah satu faktor yang dapat digunakan untuk mengukur perkembangan suatu negara adalah pendidikan. Apabila kualitas pendidikan pada suatu negara baik maka hal tersebut berbanding lurus dengan sumber daya manusia negara tersebut. Pendidikan merupakan Kualitas pendidikan salah satunya dapat diketahui melalui hasil belajar yang sesuai dengan tujuan pembelajaran yang dirancang sebelumnya serta juga dapat melalui<sup>3</sup>. Selain dari hasil belajar bukti juga dapat diketahui dari perubahan perilaku serta keterampilan peserta didik.

Pembelajaran khas dengan kata “mengajar” merupakan akar kata dari “ajar” yang bermakna bimbingan yang dibimbing kepada orang agar diketahu. Ditambah dengan prefiks “pe” dengan sufiks “an” menjadi „pembelajaran“

---

<sup>2</sup>Emmanuel Sujatmoko. “Hak Warga Negara Dalam Memperoleh Pendidikan”. *Jurnal Konstitusional*, vol. 7 no. 1. (2010) h. 185-188.

<sup>3</sup> Salma yanti, dkk. 2022. Analisis keterampilan Guru dalam Mengadakan Variasi Pembelajaran di kelas IV SDN Kajhu Kecamatan Baitussalam Aceh Besar. *Jurnal Ilmiah Mahasiswa*, Vol. 3, No.1. h. 2.

yang berarti pelatihan, cara mengajar atau mengajarkan sehingga peserta didik ingin serta belajar<sup>4</sup>.

Proses di mana guru dan siswa saling bertukar pengetahuan di ruang kelas dikenal sebagai proses pembelajaran. Pembelajaran adalah dukungan yang diberikan pendidik kepada siswa untuk memungkinkan mereka memperoleh pengetahuan, menguasai keterampilan dan perilaku, serta mengembangkan sikap dan keyakinan. Dengan kata lain, pembelajaran adalah proses yang membantu pembelajaran yang efektif<sup>5</sup>.

Adapun menurut Fadiah dkk<sup>6</sup> kegiatan yang terdapat di antara pendidik dan peserta didik menggunakan sumber belajar, metode pengajaran, strategi pengajaran pada lingkungan belajar disebut pembelajaran. Tingkat pencapaian dalam mencapai tujuan akademis dengan demikian menunjukkan keberhasilan proses pembelajaran. Dapat disimpulkan bahwa seorang guru telah berhasil di kelas ketika tujuan pembelajaran terpenuhi.

Serta menurut Muhammad Yaumi<sup>7</sup> pembelajaran dapat diartikan sebagai segala hal perlakuan yang bertujuan menyediakan proses belajar. Pembelajaran dapat pula diartikan sebagai usaha yang secara sadar dilakukan untuk mengatur keadaan di kelas dalam memfasilitasi peserta didik agar tujuan pembelajaran dapat diperoleh.

Dalam melaksanakan kegiatan pembelajaran diperlukan beberapa hal yang mendukung keberlangsungannya seperti bahan ajar. Bahan ajar adalah instrumen yang digunakan pada saat belajar yang memuat materi-materi

---

<sup>4</sup> Ahdar dan Wardana. Belajar dan Pembelajaran; 4 Pilar Peningkatan Kompetensi pedagoginya. (Pare-Pare; Kaffah Learning Center), hal. 13.

<sup>5</sup> Ahdar dan Wardana. Belajar dan Pembelajaran; 4 Pilar Peningkatan Kompetensi pedagoginya. (Pare-Pare; Kaffah Learning Center), hal. 14.

<sup>6</sup> Fadiah Windi, dkk. Proses Pembelajaran pada Sekolah Dasar.. Nusantara; Jurnal Pendidikan dan Ilmu Sosial. Vol. 2, No. 1. Hal. 159.

<sup>7</sup> Muhammad Yaumi. Prinsip-Prinsip Desain Pembelajaran; Disesuaikan dengan Kurikulum 2013. Cet. 4, (Jakarta; Kencana, 2016), Hal.57.



pelajaran yang ditulis sedemikian rupa untuk tercapainya tujuan pembelajaran peserta didik.

Bahan ajar terdiri atas beberapa contoh salah satunya modul. Modul merupakan sebuah sumber belajar yang disusun bermaksud agar peserta didik dapat belajar tanpa arahan dari guru (belajar mandiri)<sup>8</sup>. Sedangkan menurut Kamus Besar Bahasa Indonesia Modul adalah kegiatan program belajar mengajar yang dapat diselesaikan sendiri oleh siswa dengan sedikit bantuan dari tenaga pendidik. Hal ini mencakup penjelasan rencana tujuan pelajaran, penyediaan materi pelajaran, peralatan bantu yang diperlukan, dan alat untuk penilaian, serta mengukur keberhasilan siswa saat menyelesaikan pelajaran<sup>9</sup>.

Berdasarkan hasil observasi lapangan di SMAN 1 Gowa yaitu pada tanggal 30 Januari 2023- 8 Februari 2023 melalui angket yang dibagikan kepada peserta didik pada mata pelajaran Biologi, diperoleh data bahwa sebagian besar peserta didik kelas XI merasa kesulitan pada materi sistem ekskresi. Hal tersebut dikarenakan terdapat 47,4 % merasa materi sistem ekskresi terlalu banyak konsep, sebesar 45,6% yang merasa karakteristik materinya yang sulit dipahami serta sebanyak 43,9% yang merasa banyaknya istilah asing yang digunakan sehingga sulit dipahami. Selain itu, dalam proses pembelajaran di kelas masih sering menggunakan buku paket dengan presentase sebanyak 47,9 % sehingga membuat beberapa peserta didik menganggap materi sistem ekskresi ini tidak menarik. Hal tersebut didukung oleh pernyataan dari Athirah seorang siswi kelas XI yang mengaku bahwa “bahan ajar (buku paket) yang digunakan di dalam proses pembelajaran

---

<sup>8</sup> Abdul, Majid, *Peerencanaan Pembelajaran Mengembangkan Standar Kompetensi Guru*, Cet. V, (Bandung; Remaja Rosdakarya, 2008), hal. 176.

<sup>9</sup> Tim Penyusun Pusat Bahasa, *Kamus Besar Bahasa Indonesia Pusat Bahasa*, Edisi ke-IV, (Jakarta; Gramedia Pustaka Utama, 2008), hal. 924.

kurang mudah dipahami (gambar yang buram) sehingga diperlukan modul yang dapat digunakan berupa modul elektronik untuk mempermudah proses pembelajaran”. Serta berdasarkan hasil wawancara dengan salah satu guru biologi untuk kelas XI di SMAN 1 Gowa bahwa “pembelajaran di dalam kelas umumnya lebih sering menggunakan buku paket, dan sumber belajar dalam bentuk teknologi hanya sekali-sekali saja digunakan”.

Sistem ekskresi adalah salah satu materi yang sulit dalam pengajaran biologi. Karena banyak konsep abstrak yang harus dipahami siswa hati-hati dan guru juga harus menjelaskan melalui media pembelajaran dalam materi struktur organ ekskresi dan prosesnya ekskresi manusia<sup>10</sup>. Salah satu tantangan dalam mengajarkan beberapa konsep dalam biologi adalah ketidakmampuan untuk memiliki studi mendalam tentang organ dalam tubuh yang mungkin karena organ-organ ini tidak terlihat dan dapat diakses<sup>11</sup>.

Pada saat ini terdapat yang namanya keterampilan abad 21 yang dapat juga dikenal dengan istilah 4C yaitu *Critical Thinking and Problem Solving, Creative Thinking and Innovation, Collaboration* serta *Comunication*. *Critical thinking* berarti berpikir kreatif yang umumnya bersifat konvergen sedangkan *creative thinking* berarti berpikir kreatif yang umumnya bersifat divergen. Salah satu cara untuk memperoleh keterampilan abad 21 tersebut yakni dengan dilakukannya pembelajaran HOTS atau berpikir tingkat tinggi.

Saat meningkatkan pemahaman peserta didik sal serta ketertarikannya dalam proses pembelajaran maka peneliti mengembangkan modul bahan ajar berbasis HOTS yang memiliki kelebihan seperti terdapat gambar serta link

---

<sup>10</sup> Ruqiah Ganda Putri, dkk. Feasibility of Human Excretory System Module in Biology learning. *Journal Penelitian dan Pembelajaran IPA*. Vol 5, No. 1 (2019). h. 85.

<sup>11</sup> Ebenezer Omolafe Babalola, dkk. Analysis of Experts Opinion on the Human Excretory System Model for Teaching Biology in Negira. *ASEAN Journal of Science and Engineering Education*. Vol 3. No. 1 (2023). h. 21.

video pembelajaran yang menarik perhatian siswa sekaligus akan mendorong peserta didik untuk berpikir kritis serta dengan berbantuan QR code yang sifatnya elektronik sehingga mudah diakses oleh peserta didik.

Modul adalah sumber belajar instruksional yang disusun secara metodis dengan menggunakan bahasa yang mudah dimengerti oleh siswa. Modul dapat dipelajari sendiri tanpa bantuan pendidik, dan juga agar menyesuaikan bagaimana kecepatan peserta didik dalam memahami materi. Pembelajaran dengan menggunakan modul terutama ditujukan untuk meningkatkan efisiensi dan efektivitas kelas dalam hal waktu, sumber daya biaya dan tenaga untuk mencapai tujuan yang maksimal.<sup>12</sup> Berdasarkan tentang penggunaan bahan ajar modul sebagai sumber belajar atau pedoman dalam proses pembelajaran, maka hal ini berkaitan dalam firman Allah SWT dalam Al-Qur'an surah Al-Maidah ayat 16 :

يَهْدِي بِهِ اللَّهُ مَنِ اتَّبَعَ رِضْوَانَهُ سُبُلَ السَّلَامِ وَيُخْرِجُهُم مِّنَ الظُّلُمَاتِ إِلَى النُّورِ بِإِذْنِهِ  
وَيَهْدِيهِمْ إِلَى صِرَاطٍ مُسْتَقِيمٍ

Terjemahnya :

*“Dengan Kitab itulah Allah memberi petunjuk kepada orang yang mengikuti keridhaan-Nya ke jalan keselamatan, dan (dengan Kitab itu pula) Allah mengeluarkan orang itu dari gelap gulita kepada cahaya dengan izin-Nya, dan menunjukkan ke jalan yang lurus.”*

Menurut Kojin<sup>13</sup> dengan diturunkannya AL-Quran kepada Rasulullah, Allah memberi hidayah kepada orang yang mau mengikutinya dengan membenarkan dan mengamalkannya kepada amal saleh yang dapat

<sup>12</sup> Muhammad Wahyu Setiyadi,dkk.”Pengembangan Modul Pembelajaran Biologi Berbasis Pendekatan Sainifik Untuk Meningkatkan Hasil Belajar Siswa”,Journal of Education Science and Technology,Vol.3,No.2, (2017),h.103-104.

<sup>13</sup>Kojin Mashudi, *Telaah Tafsir AL-Muyassar*, Jilid 2 (Malang: Citra Intan Selaras). h. 45.

mengatakannya kepada keridhaan Tuhannya sehingga ia memperoleh keselamatan dunia dan akhirat. Al Quran juga dapat mengeluarkan dari kegelapan yakni kebodohan, kemusyrikan, keraguan dan kekhilafan menuju cahaya yang terang yakni ilmu, iman, hidayah dan keridhaan Dzat Yang Maha Rahman. Kebenaran hidayah Al Quran bersifat mutlak menunjukkan kepada jalan yang lurus. Serta berdasarkan Al Quran dan Tafsirnya Departemen Agama RI<sup>14</sup>, ayat ini menerangkan bahwa dengan Al-Quran Allah memimpin dan menunjuki orang-orang yang mengikuti keridaan-Nya ke jalan keselamatan dunia dan akhirat serta mengeluarkan mereka dari alam yang gelap ke alam yang terang dan menunjuki mereka jalan yang benar. Ayat ini menerangkan 3 macam tuntunan yang besar faedahnya yaitu, mematuhi ajaran Al-Quran akan membawa manusia kepada keselamatan dan kebahagiaan, menaati ajaran Al-Quran akan membebaskan manusia dari segala macam kesesatan yang ditimbulkan oleh perbuatan tahayul dan khurafat, serta mematuhi Al-Quran akan menyampaikan manusia kepada tujuan terakhir agama, yaitu kebahagiaan dunia dan kebahagiaan akhirat.

Adapun bila dikaitkan dengan pendidikan dapat diketahui bahwa kitab suci Al-Quran sama halnya dengan modul sebagai sumber atau bahan ajar yang berisi penjelasan dan bertujuan untuk memberi petunjuk kepada siapapun terutama peserta didik. Bahan ajar yang baik mampu menjadikan peserta didik mencapai tujuan pembelajaran dengan baik dan benar.

---

<sup>14</sup> Departemen Agama RI. *Al-Quran dan Tafsirnya*. Edisi yang Disempurnakan (Jakarta: Departemen Agama RI). h. 374.

### **B. Rumusan Masalah**

Berdasarkan uraian dari latar belakang sebelumnya maka dapat dirumuskan permasalahan pada penelitian ini yaitu :

1. Bagaimana proses pengembangan modul elektronik berbasis *HOTS* berbantuan *QR Code* pada materi sistem ekskresi siswa kelas XI di SMAN 1 Gowa ?
2. Bagaimana tingkat kevalidan modul elektronik berbasis *HOTS* berbantuan *QR Code* pada materi sistem ekskresi siswa kelas XI di SMAN 1 Gowa ?
3. Bagaimana tingkat kepraktisan modul elektronik berbasis *HOTS* berbantuan *QR Code* pada materi sistem ekskresi siswa kelas XI di SMAN 1 Gowa ?
4. Bagaimana tingkat keefektifan modul elektronik berbasis *HOTS* berbantuan *QR Code* pada materi sistem ekskresi siswa kelas XI di SMAN 1 Gowa ?

### **C. Tujuan Penelitian**

Berdasarkan rumusan masalah sebelumnya terdapat beberapa tujuan dari penelitian ini yaitu :

1. Untuk mengetahui proses pengembangan modul elektronik berbasis *HOTS* berbantuan *QR Code* pada materi sistem ekskresi siswa kelas XI di SMAN 1 Gowa.
2. Untuk mengetahui tingkat kevalidan modul elektronik berbasis *HOTS* berbantuan *QR Code* pada materi sistem ekskresi siswa kelas XI di SMAN 1 Gowa.

3. Untuk mengetahui tingkat kepraktisan modul elektronik berbasis *HOTS* berbantuan *QR Code* pada materi sistem ekskresi siswa kelas XI di SMAN 1 Gowa.
4. Untuk mengetahui tingkat keefektifan modul elektronik berbasis *HOTS* berbantuan *QR Code* pada materi sistem ekskresi siswa kelas XI di SMAN 1 Gowa.

#### **D. Manfaat Penelitian**

Peneliti mengharapkan agar hasil penelitian yang dipaparkan mampu memberikan manfaat sebagai berikut :

1. Manfaat Teoritis

Manfaat teoritis pada penelitian ini, yaitu :

- a. Mampu menyajikan referensi baru mengenai modul bahan ajar berbasis *HOTS* yang menggunakan *QR Code* dalam penggunaannya pada penelitian berikutnya.
- b. Mampu memberikan kontribusi ilmu pengetahuan terutama dalam penerapan modul bahan ajar *HOTS* berbantuan *QR Code* sebagai bentuk pengembangan bahan ajar.

2. Manfaat Praktis

Manfaat praktis pada penelitian ini, yaitu :

- a. Bagi Pendidik

Dapat memberikan ide kreatif bagi pendidik khususnya pendidik mata pelajaran Biologi dalam membuat modul *HOTS* yang berbantuan *QR Code* sehingga mudah diakses peserta didik.

b. Bagi Peserta Didik

Meningkatkan pengetahuan melalui modul *HOTS* berbantuan *QR Code* khususnya pada mata pelajaran Biologi materi Sistem Ekskresi terhadap proses pembelajaran peserta didik agar dapat lebih maksimal.

c. Bagi Sekolah

- 1) Informasi terkait bahan ajar semakin bertambah dan dapat digunakan pada proses pembelajaran biologi.
- 2) Munculnya situasi pembelajaran inovatif yang lebih menyenangkan.
- 3) Memberikan rekomendasi agar kualitas pendidikan meningkat serta memaksimalkan fasilitas elektronik di kelas.

d. Bagi Peneliti

Dapat menambah pengetahuan peneliti tentang proses pengembangan elektronik berbasis *HOTS* berbantu *QR Code Technology* khususnya pada materi sistem ekskresi.

**E. Fokus Pengembangan dan Desain Produk**

Sebelum membuat produk berupa modul elektronik bahan ajar berbasis *HOTS* berbantuan *QR Code*, perlu diketahui fokus pengembangan dan desain produk yang akan dihasilkan nantinya. Berikut tabel pemaparan mengenai fokus pengembangan dan desain produk :

**Tabel 1.1 : Fokus Pengembangan dan Desain Produk**

Fokus Pengembangan	Desain Produk
<p>Produk yang peneliti akan kembangkan yaitu berupa bahan ajar berupa modul elektronik yang interaktif berisi sub materi sistem ekskresi mulai dari struktur dan fungsi organ, proses dalam sistem ekskresi serta penyakit dan kelainan yang terdapat pada sistem ekskresi. Modul yang akan dikembangkan ini juga berbasis <i>HOTS</i> untuk mendukung kemampuan peserta didik dalam berpikir tingkat tinggi (kritis). Adapun cara untuk mengakses modul ini yaitu dengan bantuan <i>QR Code</i>.</p>	<p>Modul bahan ajar berbasis <i>HOTS</i> berbantuan <i>QR Code</i> ini berupa modul elektronik yang terdapat di dalam kumpulan kode (barcode), yang kemudian akan terhubung ke folder <i>google drive</i> setelah dilakukan scan pada barcode tersebut. Di dalam folder terdapat file-file yang merupakan modul bahan ajar dalam bentuk pdf serta terdapat <i>link</i> video pada masing-masing sub materi yang berkaitan. Pada modul elektronik ini terdiri dari beberapa komponen seperti sampul yang terdapat judul materi, kata pengantar, daftar isi lalu terdapat deskripsi modul pada bagian kata pengantar, petunjuk penggunaan modul, kompetensi dan tujuan pembelajaran. Kemudian pada bagian pembelajaran terdiri dari sub materi berupa struktur dan fungsi organ, proses ekskresi, serta penyakit dan kelaianan pada organ ekskresi. Adapun setelahnya terdapat</p>



	rangkuman, glosarium, daftar pustaka, kunci jawaban, penutup serta terakhir riwayat penulis. Sumber referensi yang digunakan dalam menyusun materi pada modul ini berasal dari beberapa buku dan sumber lainnya.
--	--

#### **F. Kajian Pustaka**

Terdapat berbagai penelitian-penelitian terdahulu yang juga berkaitan dengan penelitian yang akan dilakukan, seperti :

1. Penelitian yang dilakukan oleh Hafis M Kaunang dkk pada tahun 2019 yang berjudul “ Pengembangan Modul berbasis *QR Code* pada Materi Sistem Reproduksi Manusia dengan Terintegrasi kepada Al-Quran dan Hadits sebagai Sumber Belajar Biologi kelas XI SMAN 1 Punggur”. Penelitian ini bertujuan untuk menghasilkan produk berupa modul berbasis *QR code technology* pada materi sistem reproduksi manusia dengan terintegrasi alquran dan hadits sebagai sumber belajar biologi kelas XI SMAN 1 Punggur yang layak digunakan oleh peserta didik. Model pengembangan yang digunakan yaitu yang disarankan oleh Thiagarajan yang hanya mengambil 3 tahap yaitu *define, design* dan *development*, Berdasarkan rekapitulasi data, validasi ahli desain memperoleh persentase 81,50% yang berkategori “Baik”; ahli materi memperoleh persentase 92,50% yang berkategori “Sangat Baik”; ahli Tafsir Alquran dan Hadis memperoleh

persentase 88,50% yang berkategori “Sangat Baik”; dan yang terakhir adalah hasil uji coba kelompok kecil memperoleh persentase 84% yang menandakan bahwa produk tersebut layak untuk digunakan oleh peserta didik.<sup>15</sup>

Adapun persamaan penelitian ini dengan yang akan dilakukan yaitu sama-sama mengembangkan modul berbasis *QR Code* pada mata pelajaran biologi. Perbedaan penelitian tersebut dengan yang akan dilakukan peneliti yaitu lokasinya, oleh Hafis dkk di SMAN 1 Punggur sedangkan peneliti di SMAN 1 Gowa, model pengembangan yang Hafis dkk gunakan yaitu 3D (*Define, Design, dan Development*) dan peneliti menggunakan model ADDIE serta pada penelitian tersebut mengembangkan modul pada materi sistem reproduksi sedangkan peneliti akan mengembangkan modul pada materi sistem ekskresi.

2. Penelitian yang dilakukan Fatkhur Rozak Artha Pratama tahun 2020 yang berjudul “Pengembangan Modul berbantuan *QR Code* materi Orkestra Mata Pelajaran Seni Budaya untuk Siswa kelas XI di SMAN 19 Surabaya”. Penelitian tersebut ditujukan agar dihasilkan produk modul berbantuan *QR Code* dalam pembelajaran materi Orkestra pada mata pelajaran seni budaya kelas XI di SMAN 19 Surabaya. Penelitian menggunakan model pengembangan ADDIE (*Anaalysis, Design, Development, Implementation, dan Evaluation*). Hasil penelitian ini menunjukkan bahwa terdapat peningkatan hasil belajar serta Kemampuan siswa semakin berkembang. Berdasarkan analisis

---

<sup>15</sup> Hafis Kaunang, dkk. 2019. Pengembangan Modul berbasis QR Code pada Materi Sistem Reproduksi Manusia dengan Terintegrasi kepada Al-Quran dan Hadits sebagai Sumber Belajar Biologi kelas XI SMAN 1 Punggur. *Jurnal Biodeusiana*, Vol.4. No.1.

data dari validasi ahli, diperoleh hasil bahwa modul sistem ekskresi yang dikembangkan untuk siswa kelas XI biologi di SMA Negeri 19 Surabaya dengan menggunakan bantuan QR Code termasuk dalam kategori “sangat baik” dan praktis digunakan dalam pembelajaran biologi kelas XI di SMA Negeri 19 Surabaya. Hal ini berarti bahwa pembuatan modul berbasis QR Code bagi siswa dalam belajar secara mandiri benar-benar membantu dalam menjadi panduan belajar bagi mereka. Pembuatan modul ini dianggap berhasil karena telah meningkatkan hasil belajar siswa sekaligus meningkatkan keterampilan pribadi mereka.<sup>16</sup>

Adapun persamaan penelitian ini dengan yang akan dilakukan yaitu mengembangkan modul berbantuan *QR code* serta model pengembangan keduanya menggunakan ADDIE. Adapun perbedaan dari penelitian yang dilakukan oleh Fakhtur Rozak berlokasi di SMAN 19 Surabaya sedangkan peneliti akan dilaksanakan di SMAN 1 Gowa, serta penelitian tersebut mengembangkan modul pada mata pelajaran seni budaya sedangkan penelitian yang akan dilakukan mengembangkan modul mata pelajaran biologi.

3. Penelitian yang digarap oleh Emi Rofiah dkk pada tahun 2018 dengan judul “Pengembangan Modul Pembelajaran IPA Berbasis *HOTS* untuk Meningkatkan Kemampuan Berpikir Kritis Siswa Kelas VIII SMP/MTs”. Penelitian ini bertujuan untuk mendeskripsikan karakteristik modul pembelajaran IPA berbasis *HOTS* untuk meningkatkan kemampuan berpikir kritis,

---

<sup>16</sup> Fakhtur Rozak. 2020. Pengembangan Modul berbantuan QR Code materi Orkestra Mata Pelajaran Seni Budaya untuk Siswa kelas XI di SMAN 19 Surabaya. *Jurnal Mahasiswa Teknologi*, Vo. 1, No. 9.

memperoleh modul pembelajaran IPA berbasis *HOTS* yang telah memenuhi kriteria layak, dan mengetahui peningkatan kemampuan berpikir kritis siswa kelas VIII SMP. Penelitian ini dikembangkan dengan model pengembangan 4D (*define, design, development, dan disseminate*) menunjukkan pada aspek kelayakan isi memperoleh skor 4,55 “sangat baik”, aspek kelayakan kegrafikan memperoleh skor 3,60 “Sangat baik”. Hasil respon siswa memperoleh skor 3,28 “sangat baik”. Hasil tersebut dapat diartikan modul IPA berbasis *HOTS* layak digunakan di dalam pembelajaran<sup>17</sup>.

Adapun persamaan penelitian ini dengan yang akan dilakukan yaitu sama-sama mengembangkan modul pembelajaran berbasis *HOTS*. Serta perbedaan dari penelitian yang dilakukan oleh Emi Rofiah dkk dengan peneliti yaitu lokasi penelitian, model pengembangan yang digunakan 4D sedangkan peneliti menggunakan model ADDIE serta modul yang dikembangkan pada penelitian ini diperuntukkan siswa SMP sedangkan modul yang akan dikembangkan diperuntukkan siswa SMA.

4. Penelitian yang dilakukan oleh Rizqi Wahyu Irma Wati dkk pada tahun 2019 yang berjudul “Pengembangan Modul Fisika Interaktif berbasis *HOTS* untuk Meningkatkan kemampuan Literasi Sains Siswa SMA pada Pokok Bahasan Suhu dan Kalor”. Penelitian ini bertujuan untuk menghasilkan bahan ajar fisika yang interaktif pada materi suhu dan kalor berbasis *HOTS* yang dapat meningkatkan kemampuan literasi sains siswa. Penelitian

---

<sup>17</sup> Emi Rofiah, dkk. 2018. Pengembangan Modul Pembelajaran IPA Berbasis *HOTS* untuk Meningkatkan Kemampuan Berpikir Kritis Siswa Kelas VIII SMP/MTs. *Jurnal Pendidikan IPA*, Vol.7, No.2.

menggunakan model pengembangan yang dikemukakan oleh Nieveen *preliminary research, development or prototyping stage*, dan *assesment stage*. Menunjukkan hasil validasi ahli 4,17 “valid” dan hasil N-gain sebesar 0,59 “sedang”<sup>18</sup>.

Adapun persamaan penelitian ini dengan yang akan dilakukan yaitu sama-sama bertujuan menghasilkan bahan ajar berbasis *HOTS*. Adapun perbedaan dari penelitian yang dilakukan oleh Rizqi Wahyu dkk dengan peneliti yaitu dari lokasi penelitiannya, model pengembangan yang digunakannya yaitu yang dikemukakan oleh Nieveen sedangkan peneliti akan menggunakan model pengembangan ADDIE, penelitian sebelumnya juga menghasilkan bahan ajar untuk mata pelajaran fisika sedangkan peneliti pada mata pelajaran biologi

5. Penelitian yang dilakukan oleh Anisah dan Sri Lastuti pada tahun 2018 yang berjudul “Pengembangan Bahan Ajar berbasis *HOTS* untuk Meningkatkan Kemampuan Pemecahan Masalah Matematika Mahasiswa”. Penelitian ini bertujuan untuk menghasilkan bahan ajar matematika berbasis *HOTS* bagi mahasiswa semester 2 prodi PGSD yang mengambil mata kuliah matematika. Penelitian ini juga menggunakan model pengembangan ADDIE (*analysis, design, development, implementation, dan evaluation*). Berdasarkan hasil uji validitas para ahli media dan ahli materi dinyatakan valid dengan skor

---

<sup>18</sup> Rizqi Wahyu dkk. 2019. Pengembangan Modul Fisika Interaktif berbasis *HOTS* untuk Meningkatkan kemampuan Literasi Sains Siswa SMA pada Pokok Bahasan Suhu dan Kalor. *Jurnal pembelajaran Fisika*. Vol.8, No.3.

rata-rata 78<sup>19</sup>.

Adapun persamaan penelitian ini dengan yang akan dilakukan yaitu menghasilkan bahan ajar berbasis *HOTS* serta model pengembangan yang digunakan juga sama-sama menggunakan model pengembangan ADDIE. Adapun perbedaannya yaitu lokasi penelitian serta penelitian ini diterapkan mata pelajaran matematika tingkat mahasiswa sedangkan peneliti pada mata pelajaran biologi yang diterapkan ke siswa SMA.

6. Penelitian yang dilakukan oleh Nurhidayah dkk pada tahun 2021 dengan judul “Pengembangan E-Modul berbantuan *QR Code* pada Pembelajaran Daring Mata Pelajaran Biologi Materi Sel kelas XI MIA”. Penelitian ini bertujuan untuk menghasilkan e-modul berbantuan *QR Code* sebagai bahan ajar pada pembelajaran daring mata pelajaran biologi materi sel yang valid, praktis dan efektif. Jenis penelitian yang digunakan yaitu ADDIE (*analysis, design, development, implementation* dan *evaluation*). Adapun hasil penelitiannya yaitu diperoleh tingkat kevalidan 90% yang artinya “sangat valid”, tingkat kepraktisan memperoleh skor 96% yang berarti “sangat praktis” serta tingkat keefektifan mencapai skor 68,75% yang berarti efektif<sup>20</sup>.

Adapun persamaan penelitian ini dengan yang akan dilakukan yaitu sama-sama mengembangkan modul berbantuan *QR code* pada

---

<sup>19</sup> Anisah dan Sri lastuti. 2018. Pengembangan Bahan Ajar berbasis *HOTS* untuk Meningkatkan Kemampuan Pemecahan Masalah Matematika Mahasiswa. *Jurnal Kreano*. Vol.9, No.2.

<sup>20</sup> Nurhidayah, dkk. 2021. Pengembangan E-Modul berbantuan *QR Code* pada Pembelajaran Daring Mata Pelajaran Biologi Materi Sel kelas XI MIA. *Jurnal Matematika, Sains dan Pembelajarannya*. Vol. 7, No. 2.

mata pelajaran biologi serta model pengembangan yang digunakan menggunakan model ADDIE. Adapun perbedaannya yaitu mulai dari lokasi penelitian, jenis materi yang digunakan pada penelitian sebelumnya yaitu materi sel sedangkan materi yang akan digunakan yaitu sistem ekskresi.



## BAB II

### TINJAUAN TEORETIS

#### A. Penelitian dan Pengembangan

##### 1. Pengertian Penelitian Pengembangan

Penelitian dan pengembangan adalah suatu kegiatan atau tahapan-tahapan yang dilakukan untuk menciptakan suatu produk tertentu, menguji keefektifan produk, membuat produk baru atau produk yang sudah ada untuk disempurnakan<sup>1</sup>.

Penelitian dan pengembangan merupakan jembatan antara penelitian dasar dengan penelitian terapan, dimana penelitian dasar bertujuan untuk “*to discover new knowledge about fundamental phenomena*” dan penelitian terapan bertujuan untuk menemukan pengetahuan yang secara praktis dapat diaplikasikan. Walaupun adakalanya penelitian terapan juga untuk mengembangkan produk. Penelitian pengembangan bertujuan untuk menemukan, mengembangkan, dan memvalidasi suatu produk<sup>2</sup>.

##### 2. Model-Model Penelitian Pengembangan

Dalam melakukan penelitian dan pengembangan terdapat berbagai model-model yang umumnya dapat digunakan peneliti dalam mengembangkan suatu produk penelitian dapat berupa model pengembangan Dick & Carey, model pengembangan ADDIE, model pengembangan 4D, model pengembangan Borg & Gall serta model pengembangan ASSURE yang penjelasan lebih lanjutnya akan diuraikan sebagai berikut :

---

<sup>1</sup> Muhammad Ilyas dan Suryani, *Metodologi Penelitian Kuantitatif dan Kualitatif* (Gowa; Alauddin University Press, 2021). h. 253.

<sup>2</sup> Sugiyono, *Metode Penelitian Kuantitatif, Kualitatif dan R&D* (Bandung; Alfabeta, 2009). h. 4



## a. Model Dick dan Carey

### 1) Pengertian Model Dick dan Carey

Model pendekatan yang diciptakan oleh Walter Dick dan Lou Carey, adalah salah satu model yang paling populer dalam penelitian dan pengembangan pendidikan. Siklus penelitian dan pengembangannya terdiri dari sepuluh bagian. Membuat tujuan program pembelajaran atau produk, yang sering kali mencakup analisis kebutuhan, adalah langkah pertama. Langkah 2 dan 3 dapat dilakukan secara bersamaan atau berurutan. Langkah 2 yaitu penguraian instruksional langkah 3 menentukan keterampilan dan sikap siswa. Langkah 4 adalah mengubah tujuan dan kebutuhan pembelajaran menjadi tujuan perilaku yang ditargetkan. Langkah 5: Instrumen untuk penilaian dibuat agar pengetahuan dan kemampuan yang tercantum dalam sasaran perilaku terkait erat dengan instrumen ini. 6) Teknik instruksional khusus dibuat untuk mendukung peserta didik saat mereka berusaha memenuhi setiap tujuan perilaku. 7) Menciptakan sumber-sumber pendidikan, seperti sistem video interaktif, kaset audio, dan materi tertulis seperti panduan pelatihan guru dan buku pelajaran, 8) Desain dan mengadakan tes formatif, 9) Perbaikan pembelajaran, 10) Mendesain serta melakukan evaluasi.<sup>3</sup>

---

<sup>3</sup> Muhammad Ilyas dan Suryani, *Metodologi Penelitian Kuantitatif dan Kualitatif* (Gowa; Alauddin University Press, 2021). h. 269.

## 2) Langkah-langkah Model Dick dan Carey

Langkah langkah dalam model tersebut dijelaskan oleh Ilyas dan Suryani<sup>4</sup> sebagai berikut:

### a) Identifikasi Tujuan (*Identify Instructional Goal(s)*).

Langkah ini dimulai dengan menetapkan apa yang kita inginkan agar peserta didik dapat melakukan setelah mereka menyelesaikan program Instruksional. Tujuan instruksional dapat dikembangkan dari daftar tujuan, analisis kinerja, asesmen kebutuhan, pengalaman praktik dengan masalah pembelajaran peserta didik, analisis pekerjaan, atau persyaratan lain untuk pelatihan baru. Tahapan ini sesuai untuk kurikulum perguruan tinggi serta sekolah menengah dan sekolah dasar, terkhusus pada topik-topik di mana tujuan pembelajaran dalam kurikulum digunakan untuk membuat rencana pengembangan.

### b) Melakukan Analisis Instruksional (*Conduct Instructional Analysis*)

Pertama, dengan mengkategorikan tujuan ke dalam domain pembelajaran Gagne, tahap ini memastikan, langkah demi langkah, apa yang dilakukan individu untuk mencapai tujuan (misalnya, mengenali kemampuan bawahan). Menemukan perilaku awal-keterampilan, pengetahuan, dan sikap yang dibutuhkan siswa untuk memulai pembelajaran adalah tahap terakhir dalam proses analisis instruksional.

---

<sup>4</sup> Muhammad Ilyas dan Suryani, *Metodologi Penelitian Kuantitatif dan Kualitatif* (Gowa; Alauddin University Press, 2021). h. 271-273.

c) Analisis Pembelajar dan Lingkungan (*Analyze Learners Contexts*)

Kemampuan: Pada langkah ini, analisis terhadap peserta didik dilakukan bersama dengan pemahaman tentang konteks pembelajaran dan penerapannya. Untuk menciptakan taktik instruksional, guru akan mempertimbangkan pengetahuan, preferensi, dan sikap siswa sebelumnya..

d) Merumuskan Tujuan Performansi (*Write Performance Objectives*)

Pernyataan keterampilan turunan ini, yang ditemukan dalam analisis instruksional, akan menentukan kemampuan yang harus diperoleh, situasi di mana kemampuan tersebut harus digunakan, dan standar untuk aplikasi yang mahir.

e) Pengembangan Tes Acuan Patokan (*Develop Assessment Instruments*).

Langkah ini melibatkan pembuatan item penilaian paralel, atau tes patokan, berdasarkan tujuan kinerja yang telah dikembangkan. Tujuan dari tes-tes ini adalah untuk mengukur kemampuan siswa seperti yang ditunjukkan oleh tujuan. Kemampuan yang diuraikan dalam tujuan dan tes yang diperlukan merupakan fokus utama.

f) Pengembangan Strategi Instruksional (*Develop Instructional Strategy*).

Kegiatan pra-instruksional, presentasi materi, keterlibatan peserta didik, penilaian, dan kegiatan tindak lanjut adalah beberapa komponen yang disorot dalam bagian strategi instruksional sebagai cara untuk meningkatkan pembelajaran peserta didik.

- g) Pengembangan dan Memilih Bahan Instruksional (*Develop and Select Instructional Materials*).

Panduan guru dalam memilih sumber daya instruksional, seperti modul, transparansi overhead, kaset video, komputer berbasis multimedia, dan halaman web, memiliki implikasi.

- h) Merancang dan Melaksanakan Penilaian Formatif (*Design and Conduct Formative Evaluation of Instruction*).

Evaluasi formatif memiliki tiga jenis: uji lapangan, kelompok kecil, dan penilaian satu lawan satu. Informasi yang berbeda diberikan oleh setiap jenis penilaian, yang dapat digunakan oleh perancang untuk meningkatkan instruksi. Evaluasi formatif untuk materi pembelajaran atau sumber daya kelas dapat dilakukan dengan menggunakan metode yang serupa.

- i) Revisi Instruksional (*Revise Instruction*).

Untuk membuat instruksi menjadi alat yang lebih kuat, strategi instruksional diperiksa dan pada akhirnya diperhitungkan ketika merevisi semua instruksi.

- j) Merancang dan Melaksanakan Evaluasi Sumatif (*Design And Conduct Summative Evaluation*).

Perangkat yang diperlukan berasal dari hasil fase-fase sebelumnya. Perangkat akhir digunakan di kelas dengan evaluasi sumatif setelah diverifikasi dan diuji secara tertulis dan di kelas.

### 3) Kelebihan dan Kekurangan Model Dick dan Carey

Meskipun model pembelajaran Dick, Carey, dan Carey terlihat sederhana, rasional, dan sistematis, ada beberapa hal yang perlu diperhatikan, yaitu: Karena desain ini bersifat prosedural-yaitu, desainer harus mengikuti langkah-langkah yang telah ditentukan-paradigma desain pembelajaran Dick, Carey, dan Carey tampak tidak fleksibel karena setiap langkah telah ditentukan sebelumnya. 2) Desain model ini sudah matang, yaitu tidak memungkinkan adanya eksperimen, dan revisi hanya dilakukan setelah tes formatif. 3) Model ini akan mengalami kendala, terutama dalam menilai karakteristik peserta didik, jika pembelajaran dilakukan melalui paradigma interaktif berbasis internet di mana pengajar hanya berinteraksi dengan satu atau dua orang peserta didik dan tidak bertemu langsung dengan peserta didik<sup>5</sup>.

#### b. Model ASSURE

##### 1) Pengertian Model ASSURE

Sebuah proses untuk mengatur dan mengarahkan pembelajaran yang mengintegrasikan sumber daya, teknik, dan media disebut model ASSURE. “Di sisi lain, Model ASSURE dimaksudkan untuk digunakan oleh pengajar secara individu ketika merencanakan penggunaan media dan teknologi di kelas,” lanjut pernyataan tersebut. Sebaliknya, Model ASSURE dirancang untuk

---

<sup>5</sup> Sulfikar Salu, “Pengembangan Model Pembelajaran Jaringan Komputer Terintegrasi Berbantuan *Smartphone*”, *Disertasi* (Jakarta: PPs Universitas Negeri Jakarta, 2019), h.31.

digunakan oleh masing-masing guru untuk merencanakan bagaimana mereka akan menggunakan teknologi dan media di dalam kelas<sup>6</sup>.

Model ASSURE adalah pendekatan yang berpusat pada siswa yang menekankan pada kualitas siswa yang akan memfasilitasi pemilihan media, teknologi, dan praktik pembelajaran yang tepat untuk menciptakan pengalaman belajar yang menarik, sukses, dan efisien<sup>7</sup>. Perencanaan pembelajaran untuk implementasi di ruang kelas yang sesungguhnya adalah penekanan utama dari metodologi ASSURE. Membandingkan model ini dengan model lainnya, model ini lebih sederhana<sup>8</sup>.

## 2) Langkah-Langkah ASSURE

Langkah-langkah yang umumnya dapat digunakan dalam model pembelajaran ASSURE yang dijelaskan oleh Fitri<sup>9</sup> yaitu:

### a) Tahap pertama: *Analyze Learner* (Analisis pebelajar)

Dalam hal desain pembelajaran, peserta didik adalah yang utama. Proses pembelajaran diwujudkan melalui pengejaran model desain pembelajaran, terlepas dari hasil akhirnya. Untuk menentukan kebutuhan

---

<sup>6</sup> Fitra Kurniawati, "Penerapan Langkah-Langkah Model ASSURE dalam Pemilihan Media Mata Pelajaran IPA oleh Guru SD Negeri kelas Rendah se-Kecamatan Seyegan", *Skripsi* (Yogyakarta; Fakultas Ilmu Pendidikan Universitas Negeri Yogyakarta, 2017), h.24.

<sup>7</sup> Fitra Kurniawati, "Penerapan Langkah-Langkah Model ASSURE dalam Pemilihan Media Mata Pelajaran IPA oleh Guru SD Negeri kelas Rendah se-Kecamatan Seyegan", *Skripsi* (Yogyakarta; Fakultas Ilmu Pendidikan Universitas Negeri Yogyakarta, 2017), h.25.

<sup>8</sup> Komang Hendra Wismawan, dkk. "Pengaruh Model Pembelajaran ASSURE menggunakan Media Rumah Belajar dalam Upaya Meningkatkan Hasil belajar Teknologi Informasi dan Komunikas", *International Journal of Natural Sciences and Engineering*. 3(3). 2019. h. 131

<sup>9</sup> Fitra Kurniawati, "Penerapan Langkah-Langkah Model ASSURE dalam Pemilihan Media Mata Pelajaran IPA oleh Guru SD Negeri kelas Rendah se-Kecamatan Seyegan", *Skripsi* (Yogyakarta; Fakultas Ilmu Pendidikan Universitas Negeri Yogyakarta, 2017), h.26.

belajar siswa dan membantu mereka mencapai tingkat pembelajaran setinggi mungkin, analisis siswa dilakukan. Model ASSURE adalah alat yang berguna untuk memeriksa sifat-sifat siswa yang mempengaruhi kapasitas belajar mereka.

- b) Tahap Kedua : *State Standards And Objectives* (Merumuskan standard dan tujuan)

Tujuan pembelajaran adalah sasaran atau hal-hal yang perlu dicapai selama proses pembelajaran. Tujuan pembelajaran biasanya berkaitan dengan domain kognisi, emosi, dan fungsi psikomotorik. Jika siswa dapat menguasai komponen psikomotorik dengan cekatan dan terampil, di samping dimensi kognitif dan emosi, maka tujuan pembelajaran dapat tercapai. Selain itu, jika siswa dapat mengekspresikan dan menunjukkan kemampuan mereka dengan baik, mereka akan memenuhi tujuan pembelajaran mereka.

- c) Tahap Ketiga: *Select Strategies, Technology, Media, and Materials* (Memilih strategi, teknologi, media dan materi)

Pada tahap ini melibatkan perencanaan dan peran guru dalam memilih strategi, teknologi, media dan materi.

- d) Tahap keempat: *Utilize Technology, Media and Materials* (Menggunakan teknologi, media dan bahan ajar).

Pada tahap ini melibatkan perencanaan dan peran guru dalam menggunakan teknologi, media dan materi.

- e) Tahap Kelima: *Require Learner Participation* (Mengharuskan Partisipasi Peserta Didik)

Partisipasi siswa dalam sumber daya, media, dan teknologi yang kami gunakan di dalam kelas adalah tujuan utama pendidikan. Tujuan pembelajaran dapat dicapai dengan melibatkan siswa dalam penggunaan teknologi, teknik, dan sumber daya. Siswa harus dapat menerapkan pengetahuan atau keterampilan yang baru diperoleh dan mendapatkan umpan balik melalui kegiatan proses pembelajaran. Seorang guru harus berpengalaman, menerapkan pengetahuan mereka, menganalisis, mensintesis, dan menilai informasi selain memberikan pengetahuan kepada siswa. Untuk memenuhi tujuan pembelajaran mereka, siswa akan menerima umpan balik yang mendalam.

- f) Tahap Keenam : *Evaluate and Revise* (mengevaluasi dan merevisi)

Pada tahap keenam guru harus mengevaluasi dan merevisi strategi, teknologi, media dan bahan ajar sebelum digunakan maupun sesudah digunakan.

### 3) Kelebihan dan Kekurangan Model ASSURE

Konsep ASSURE menawarkan sejumlah manfaat dan kekurangan. Pendekatan ASSURE memiliki keuntungan karena ditetapkan oleh pendidik, dan siswa dapat berpartisipasi dalam tahap perencanaan proses pembelajaran. Fakta bahwa pendekatan ini tidak didukung oleh komponen suprasistem memiliki kekurangan, yaitu tidak dapat mengukur pengaruhnya terhadap proses pembelajaran. Kalaupun ada, tidak semua komponen desain



pembelajaran ada. Model ini memberikan penekanan yang kuat pada tanggung jawab pendidik untuk mengelola kelas dan menyampaikan kurikulum<sup>10</sup>.

### c. Model Borg dan Gall

#### 1) Pengertian Model Borg dan Gall

Pendekatan penelitian dan pengembangan adalah “sebuah proses yang digunakan untuk mengembangkan dan memvalidasi produk pendidikan,” menurut Borg dan Gall. Penelitian ini kadang-kadang disebut sebagai “pengembangan berbasis penelitian,” yang merupakan taktik yang dikembangkan dengan tujuan untuk meningkatkan standar pendidikan. Penelitian dan Pengembangan berusaha untuk memecahkan masalah-masalah khusus tentang kesulitan yang ditangani oleh “penelitian terapan”, yang digunakan dalam praktik pendidikan, serta untuk menemukan pengetahuan baru melalui “penelitian dasar” dan memvalidasi pendidikan. Dalam proyek ini, penelitian dan pengembangan digunakan untuk menciptakan pelatihan keterampilan sebagai sarana pemberdayaan, meningkatkan kapasitas masyarakat petani untuk pengembangan keterampilan<sup>11</sup>.

#### 2) Langkah-langkah Model Borg dan Gall

Terdapat berbagai langkah-langkah pengembangan dari model Borg dan Gall yang diterangkan oleh Ilyas dan Suryani<sup>12</sup>:

---

<sup>10</sup> Sulfikar Salu, “Pengembangan Model Pembelajaran Jaringan Komputer Terintegrasi Berbantuan *Smartphone*”, *Disertasi* (Jakarta: PPs Universitas Negeri Jakarta, 2019), h. 28-29.

<sup>11</sup> Muhammad Ilyas dan Suryani, *Metodologi Penelitian Kuantitatif dan Kualitatif* (Gowa; Alauddin University Press, 2021). h. 274

<sup>12</sup> Muhammad Ilyas dan Suryani, *Metodologi Penelitian Kuantitatif dan Kualitatif* (Gowa; Alauddin University Press, 2021). h. 275-277.

#### a) Studi Pendahuluan

Analisis kebutuhan, analisis literatur, penelitian skala kecil, dan standar yang diperlukan semuanya termasuk dalam langkah awal ini. Kebutuhan: Ada beberapa persyaratan untuk melakukan analisis kebutuhan, termasuk: 1) laporan Faktor-faktor berikut harus dipertimbangkan: 1) Produk memiliki potensi untuk diproduksi; 2) Produk tersebut penting untuk pendidikan; 3) Sumber daya manusia dengan pengetahuan dan keahlian yang diperlukan akan dapat membuat produk tersebut; dan 4) Produk akan membutuhkan waktu untuk dikembangkan. Studi literatur, yang merupakan studi yang dilakukan untuk pengenalan singkat tentang produk yang akan dikembangkan, dilakukan setelah studi produk. Untuk melengkapi studi literatur ini, temuan penelitian dan data tambahan yang berkaitan dengan pengembangan produk yang dimaksud dikumpulkan. Selain itu, melakukan penelitian skala kecil dan menyelesaikan analisis standar dari laporan yang diperlukan merupakan tahap akhir dari studi pendahuluan.

#### a) Merencanakan Penelitian

Langkah kedua, yaitu merencanakan penelitian. Perencanaan penelitian R & D meliputi: 1) merumuskan tujuan penelitian; 2) memperkirakan dana, tenaga dan waktu; 3) merumuskan partisipasinya dalam penelitian kualifikasi peneliti dan bentuk-bentuk

#### b) Mengembangkan Prodak Awal

Langkah ini meliputi penyiapan materi pembelajaran, penyusunan buku pegangan, dan perlengkapan evaluasi.

*c) Preliminary Field Test*

Tahap ini adalah uji produk yang dibatasi. Proses ini meliputi: 1) melakukan uji lapangan awal terhadap desain produk; 2) membatasi ruang lingkup desain dan pihak-pihak yang terlibat; dan 3) mengulangi uji lapangan awal hingga desain yang dapat diterapkan baik dari segi konten maupun metodologi tercapai.

*d) Revisi Hasil Uji Lapangan Terbatas*

Tahap ini melibatkan penyempurnaan model atau desain berdasarkan uji coba lapangan skala kecil. Uji coba lapangan skala kecil akan diikuti dengan penyempurnaan produk awal. Lebih banyak pekerjaan yang dilakukan dengan menggunakan metode kualitatif pada tahap penyempurnaan produk awal ini. Untuk memastikan bahwa perubahan yang dilakukan bersifat internal, evaluasi yang dilakukan lebih berfokus pada pemeriksaan proses.

*e) Main Field Test*

Langkah ini merupakan uji produk yang lebih komprehensif. Pada langkah ini, 1) uji keefektifan desain produk, 2) diikuti dengan uji keefektifan desain generik yang menggunakan model pengulangan sebagai teknik eksperimental. 3) Uji lapangan menghasilkan desain yang efektif yang baik dari segi isi dan pelaksanaan.

*f) Revisi Hasil Uji Lapangan Lebih Luas*

Mengikuti uji lapangan yang lebih luas dari uji lapangan pertama, tahap ini merupakan perbaikan kedua. Karena produk yang kami hasilkan telah diuji pada kelompok kontrol pada tahap uji coba lapangan sebelumnya, maka modifikasi produk berdasarkan temuan dari uji lapangan yang lebih luas ini

akan semakin memperkuatnya. Pretest dan posttest adalah desain yang digunakan. selain kemajuan yang dibuat secara internal. Karena perbaikan produk ini didasarkan pada analisis temuan, teknik kuantitatif telah digunakan.

g) Uji Kelayakan

Langkah ini idealnya dilakukan dalam jumlah besar: 1) Mengevaluasi desain produk untuk kemandirian dan adaptasi; 2) Menilai desain untuk kemandirian dan adaptasi dengan tujuan untuk mengujinya dengan pelanggan potensial; 3) Model desain yang disiapkan untuk aplikasi dalam hal konten dan pendekatan adalah hasil dari uji lapangan.

h) Revisi Final Hasil Uji Kelayakan

Produk yang dikembangkan akan disempurnakan lebih lanjut dalam langkah ini. Diperkirakan bahwa penyempurnaan ringan tambahan diperlukan untuk memastikan keakuratan hasil akhir. Pada titik ini, sebuah produk telah dikembangkan yang kemandiriannya dapat dipertanggungjawabkan. Produk akhir yang telah disempurnakan memiliki nilai generalisasi yang dapat dipercaya.

i) Desiminasi dan Implementasi Produk Akhir

Menyebarkan temuan penelitian melalui jurnal akademis dan media. Distribusi produk harus dilakukan setelah kontrol kualitas. Menurut Borg dan Gall, teknik analisis data, atau lingkaran penelitian dan pengembangan, adalah langkah-langkah dalam proses yang meliputi: 1) meneliti temuan-temuan penelitian yang berkaitan dengan produk yang akan dikembangkan; 2) mengembangkan produk berdasarkan temuan-temuan

penelitian; 3) uji coba lapangan; dan 4) mengurangi cacat yang ditemukan selama tahap uji coba lapangan.

### **3) Kelebihan dan Kekurangan Model Borg dan Gall**

Baik manfaat maupun kekurangan terkait dengan pendekatan pengembangan Borg dan Gall. Manfaat model ini mencakup kemampuan untuk menghasilkan produk dengan nilai validasi yang tinggi dan promosi siklus inovasi produk yang tak henti-hentinya. Kekurangannya termasuk periode implementasi yang panjang karena prosedur yang rumit dan mahal<sup>13</sup>.

#### **d. Model ADDIE**

##### **1) Pengertian Model ADDIE**

Model yang umumnya bekerja dengan baik untuk penelitian pengembangan adalah model ADDIE. Frasa pengembangan dan pengembangan sistem instruksional secara praktis dapat dipertukarkan. Ketika diterapkan pada pengembangan, prosedur ini dianggap berurutan namun interaktif, dengan kemampuan untuk memajukan pertumbuhan pembelajaran ke tingkat selanjutnya berdasarkan hasil penilaian setiap langkah<sup>14</sup>.

##### **2) Langkah-langkah Model ADDIE**

Kerangka ADDIE adalah proses siklus yang berkembang dari waktu ke waktu dan kontinyu dari seluruh perencanaan instruksional dan proses

---

<sup>13</sup> Albet Maydiantoro. "Model-Model Penelitian Pengembangan (Research and Development)." *JURNAL PENGEMBANGAN PROFESI PENDIDIK INDONESIA (JPPPI)*. <http://repository.lppm.unila.ac.id/43959/1/ARTICLE%20JPPPI.pdf>. (2021). (diakses pada 26 Mei 2023).

<sup>14</sup> Muhammad Ilyas dan Suryani, *Metodologi Penelitian Kuantitatif dan Kualitatif* (Gowa; Alauddin University Press, 2021). h 277.

implementasi. Berikut langkah-langkah pengembangan model ADDIE menurut Ilyas dan Suryani<sup>15</sup> :

- a) Tahap *Analysis*; tahap ini merupakan Analisis tugas dan analisis kebutuhan yang akan dilakukan peserta didik ditentukan oleh kegiatan ini. Hasilnya, output yang dihasilkan akan berupa ciri-ciri atau profil calon peserta didik, kesenjangan dalam pengetahuan, kebutuhan, dan analisis tugas yang menyeluruh berdasarkan kebutuhan tersebut. Fase ini sangat penting untuk mengidentifikasi keterampilan atau pengetahuan yang harus diperoleh siswa untuk meningkatkan kinerja atau tingkat pembelajaran mereka.
- b) Tahap *Design*; tahapan ini disebut juga dengan membuat rancangan seperti merumuskan tujuan pembelajaran serta menentukan strategi pembelajaran yang tepat.
- c) Tahap *Development*; pada tahap ini merupakan kegiatan mewujudkan rancangan yang telah didesain menjadi kenyataan.
- d) Tahap *Implementation*; tahap ini merupakan tahapan dari menerapkan sistem pembelajaran yang sedang kita buat. Pada tahap ini semua yang telah dikembangkan diset dan dipasang/diinstal sesuai dengan peran dan fungsinya sehingga dapat diimplementasikan.
- e) Tahap *Evaluation*; pada tahapan ini dapat diketahui apakah sistem pembelajaran yang dikembangkan berhasil, sesuai dengan harapan atau tidak.

---

<sup>15</sup> Muhammad Ilyas dan Suryani, *Metodologi Penelitian Kuantitatif dan Kualitatif* (Gowa; Alauddin University Press, 2021). h. 279.

### 3) Kelebihan dan Kekurangan Model ADDIE

Paradigma ADDIE hadir dengan sejumlah kelebihan dan kekurangan. Model ADDIE memiliki kelebihan dalam tahap implementasi karena pendekatannya yang sistematis dan sistemik, tetapi memiliki kekurangan dalam tahap desain karena tidak menjelaskan secara spesifik bagaimana memecah tujuan besar menjadi tujuan yang lebih mudah dikelola. Oleh karena itu, untuk memastikan bahwa seluruh proses pengembangan memberikan hasil yang diinginkan, diperlukan analisis dan perencanaan yang cermat<sup>16</sup>.

#### e. Model 4D (Four D)

##### 1) Pengertian Model 4D (Four D)

Model 4-D adalah paradigma pengembangan perangkat yang diusulkan oleh Thiagarajan dan Semmel pada tahun 1974. Model ini dapat diubah menjadi model 4-P, yang terdiri dari pendefinisian, perancangan, pengembangan, dan penyebaran, atau dapat dibagi menjadi empat tahap pengembangan: pendefinisian, perancangan, pengembangan, atau penyebaran. Salah satu paradigma pengembangan perangkat pembelajaran disebut 4-D (Four D). Model ini diciptakan oleh S. Thiagarajan, Dorothy S. Semmel, dan Melvyn I. Semmel<sup>17</sup>.

---

<sup>16</sup> Sulfikar Salu, "Pengembangan Model Pembelajaran Jaringan Komputer Terintegrasi Berbantuan *Smartphone*", *Disertasi* (Jakarta: PPs Universitas Negeri Jakarta, 2019), h.26.

<sup>17</sup> Helda Arina Simatupang. "Pengembangan Media Pop-Up pada Materi Organisasi Kehidupan Untuk Meningkatkan Motivasi dan Hasil Belajar Peserta Didik SMP Kelas VII". *Skripsi*. (Yogyakarta; FMIPA Universitas Negeri Yogyakarta. 2016). h. 89.

## 2) Langkah-langkah Model 4D (Four D)

Terdapat berbagai langkah-langkah mengembangkan menggunakan model 4D menurut Trianto<sup>18</sup> sebagai berikut :

- a) Tahap pendefinisian (*define*); tujuan tahap ini ialah menetapkan dan mendefinisikan syarat-syarat pembelajaran. Terdapat langkah-langkah pokok seperti analisis ujung depan, analisis siswa, analisis tugas, analisis konsep dan perumusan tujuan pembelajaran.
- b) Tahap perancangan (*design*); tahap ini yaitu menyiapkan prototipe perangkat pembelajaran. Terdapat tiga langkah seperti penyusunan tes acuan patokan, pemilihan media yang sesuai tujuan, pemilihan format.
- c) Tahap pengembangan (*development*); tahap ini menghasilkan produk yang sudah direvisi berdasarkan masukan para pakar yang meliputi validasi perangkat oleh para pakar ahli, simulasi, uji coba terbatas.
- d) Tahap pendiseminasian (*disseminate*); tahap penggunaan perangkat yang telah dikembangkan pada skala yang lebih luas.

## 3) Kelebihan dan Kekurangan Model 4D (Four D)

Karena langkah-langkah model 4D cukup sederhana, model ini memiliki keuntungan karena cepat selesai. Salah satu kelemahan model 4D adalah model ini hanya sampai pada tahap distribusi; model ini tidak menyertakan evaluasi yang diperlukan untuk mengukur kualitas produk. Sebaliknya, uji kualitas produk dilakukan untuk menentukan hasil sebelum dan sesudah produk digunakan<sup>19</sup>.

---

<sup>18</sup> Trianto Ibnu badar, *Mendesain Model Pembelajaran Inovatif, Progresif dan Kontekstual: Konsep, Landasan, dan Implementasinya pada Tahun 2013 (Kurikulum tematik Integratif/KTI)* (Jakarta; Kencana, 2014), h. 233-235.

<sup>19</sup> Albet Maydiantoro. "Model-Model Penelitian Pengembangan (Research and Development)." *JURNAL PENGEMBANGAN PROFESI PENDIDIK INDONESIA (JPPPI)*.



## **B. Modul**

### **1. Pengertian Modul**

Pembelajaran modul merupakan kegiatan pembelajaran individual atau mandiri yang berkaitan pada suatu materi tertentu yang pada pelaksanaannya menggunakan suatu bahan ajar yang dibuat secara sistematis, terarah, operasional yang dipakai oleh peserta didik, disertai dengan petunjuk penggunaan untuk para pendidik<sup>20</sup>.

Modul adalah satuan program pembelajaran terkecil dan dapat dipelajari oleh siswa secara perseorangan setelah siswa menyelesaikan satu satuan modul, selanjutnya siswa dapat melangkah maju dan mempelajari satuan modul berikutnya. Adapun modul pembelajaran sebagaimana yang dikembangkan di Indonesia, merupakan suatu bahan pembelajaran yang memuat deskripsi tentang tujuan pembelajaran, lembaran petunjuk pengajar atau instruktur yang menjelaskan cara mengajar yang efisien, bahan bacaan bagi peserta didik, lembar kunci jawaban pada lembar kertas kerja siswa, dan alat-alat evaluasi pembelajaran<sup>21</sup>.

### **2. Pengertian Modul Elektronik**

*E-book* dan modul elektronik (kadang-kadang dikenal sebagai *e-module*) hampir sama. Hanya kontennya saja yang berbeda. Buku elektronik, menurut *Encyclopedia Britannica Ultimate Reference Suite*, adalah file digital dengan teks dan grafik yang dapat didistribusikan secara elektronik dan ditampilkan pada layar monitor seperti buku cetak. Modul elektronik, juga

---

<http://repository.lppm.unila.ac.id/43959/1/ARTICLE%20JPPPI.pdf>. (2021). (diakses pada 26 Mei 2023)

<sup>20</sup> Ridwan, Abdullah Sani, *Inovasi Pembelajaran* (Cet. 4; Jakarta; Bumi Aksara, 2016), h. 183.

<sup>21</sup> Prastowo, Andi. *Pengembangan Bahan Ajar Tematik: Tinjauan Teoritis dan Praktik* (Cet. 2; Jakarta; Kencana, 2016), h. 378.

dikenal sebagai e-modul, adalah modul digital yang dapat digunakan untuk tujuan pengajaran. Modul ini dapat terdiri dari teks, grafik, atau keduanya. Konten elektronik digital didukung oleh simulasi<sup>22</sup>.

### 3. Tujuan Modul

Menurut Ridwan<sup>23</sup> terdapat berbagai tujuan dalam mengajar dengan bantuan modul yaitu :

- a. Memberi peluang peserta didik agar dapat belajar sesuai kecepatannya masing-masing.
- b. Peserta didik berkesempatan dapat belajar sesuai dengan caranya masing-masing sebab terdapat kemungkinan peserta didik memecahkan masalah secara berbeda-beda sesuai dengan kebiasaam ataupun latar belakang pengetahuan.
- c. Memberi pilihan terhadap berbagai topik pada mapel bila dianggap peserta didik tidak memiliki pola minat yang sama atau motivasi yang sama untuk mencapai tujuan yang sama.
- d. Peserta didik berkesempatan untuk mengetahui kelebihan dan kekurangannya dan memperbaiki kelemahannya.

Penyusunan atau pembuatan modul dalam kegiatan pembelajaran mempunyai lima tujuan, sebagai berikut ; *Pertama*, agar siswa dapat belajar secara mandiri tanpa atau dengan bimbingan pendidik (yang minimal). *Kedua*, agar peran pendidik tidak terlalu dominan dan otoriter dalam kegiatan

---

<sup>22</sup> Nita Sunarya Herawati dan Ali Muhtadi. "Pengembangan Modul Elektronik (*E-Modul*) Interaktif pada Mata Pelajaran Kimia Kelas XI SMA". *Jurnal Inovasi Teknologi Pendidikan*. Vol. 5 No. 2. 2018. h.182.

<sup>23</sup> Ridwan, Abdullah Sani, *Inovasi Pembelajaran* (Cet. 4; Jakarta; Bumi Aksara, 2016), h. 184

pembelajaran. *Ketiga*, melatih kejujuran siswa. *Keempat*, mengakomodasi berbagai tingkat dan kecepatan belajar siswa. *Kelima*, agar siswa dapat mengukur sendiri tingkat penguasaan materi yang telah dipelajarinya<sup>24</sup>.

#### 4. Karakteristik Modul

Menurut Ridwan<sup>25</sup> terdapat berbagai karakteristik modul yaitu :

- a. Modul haruslah terdapat informasi ataupun petunjuk mengenai pelaksanaan apa yang peserta didik akan lakukan, bagaimana pelaksanaannya serta apa sumber belajar yang dipergunakan.
- b. Desain modul seharusnya : a) memungkinkan adanya kemajuan hasil belajar peserta didik yang sesuai dengan kemampuannya; b) peserta didik dimungkinkan mengukur perolehan kemampuan belajarnya; dan c) peserta didik dapat lebih fokus pada tujuan pembelajaran secara tepat dan terukur.
- c. Penggunaan modul diharapkan tujuan pembelajaran dapat tercapai oleh peserta didik dengan efektif dan efisien tidak hanya sekedar membaca atau mendengar.
- d. Modul menyajikan materi secara sistematis dan logis agar peserta didik mengetahui kapan memulai dan mengakhiri suatu modul.
- e. Setiap modul dapat mengukur ketercapaiannya tujuan pembelajaran oleh peserta didik, terkhusus dalam memberikan umpan balik terkait ketuntasan belajar.

---

<sup>24</sup> Prastowo, Andi. *Pengembangan Bahan Ajar Tematik: Tinjauan Teoritis dan Praktis* (Cet. 2; Jakarta; Kencana, 2016), h. 381.

<sup>25</sup> Ridwan, Abdullah Sani, *Inovasi Pembelajaran* (Cet. 4; Jakarta; Bumi Aksara, 2016), h. 186

Menurut buku yang panduan oleh Ditjen Pendidikan Dasar dan Menengah<sup>26</sup> Satu-satunya perbedaan yang jelas antara modul cetak dan elektronik adalah fungsi tambahan yang ditambahkan. Atribut modul elektronik meliputi hal-hal berikut ini:

- a. Instruksional mandiri, yang berarti bahwa siswa tidak perlu bergantung pada bantuan dari luar karena mereka dapat belajar sendiri.
- b. Self-contained, yang menunjukkan bahwa semua materi pembelajaran terdapat dalam satu modul yang komprehensif.
- c. User-friendly, yang mensyaratkan bahwa modul harus mengikuti pedoman yang ramah atau dikenal oleh penggunanya.
- d. Adaptif: Hal ini menunjukkan bahwa modul dapat dengan cepat menyesuaikan diri dengan perubahan ilmu pengetahuan dan teknologi.
- e. Berdiri sendiri, menunjukkan bahwa modul dapat digunakan secara mandiri tanpa tergantung pada sumber belajar lain atau tidak memerlukan sumber belajar lain.
- f. Karena e-modul menggunakan berbagai fitur media elektronik, maka e-modul dapat disebut sebagai multimedia.
- g. E-modul juga memanfaatkan sejumlah kemampuan yang terdapat dalam perangkat lunak yang ada saat ini.
- h. Pertimbangan yang cermat mengenai konsep-konsep pembelajaran diperlukan ketika merancang e-modul.
- i. Konsistensi dalam penggunaan jenis huruf dan spasi diperlukan saat menulis e-modul.

---

<sup>26</sup> Direktorat Pembinaan SMA, *Ditjen Pendidikan Dasar dan Menengah, Panduan Penyusunan E-modul*, (Jakarta: Ditjen Pendidikan Dasar dan Menengah, 2017). h. 3

Menurut Amwalina<sup>27</sup> berikut tabel perbedaan modul cetak dengan modul elektronik:

**Tabel 2.1: Perbedaan Karakteristik Modul Elektronik dan Modul Cetak**

Modul Elektronik	Modul Cetak
Berformat elektronik (jenis file dapat berupa .doc, pdf, .swf, .exe, dll).	Berformat cetak atau kertas.
Lebih praktis untuk dibawa.	Tidak praktis, membutuhkan ruang untuk meletakkannya.
Membutuhkan perangkat elektronik dan software khusus untuk penampilannya seperti laptop, smartphone, bahkan internet.	Tampilannya berupa kumpulan kertas yang dicetak.
Tahan lama dan tidak dipengaruhi waktu.	Daya tahan terbatas oleh waktu.
Memerlukan sumber energi dari daya listrik untuk membuka file-nya.	Tidak memerlukan sumber daya khusus.
Penyajianya bisa dilengkapi dengan video atau audio.	Dicetak Daya tahan terbatas oleh waktu Tidak memerlukan sumber daya khusus Penyajiannya tidak bisa dilengkapi video atau audio.
Biaya produksi lebih murah.	Biaya produksi lebih mahal.

<sup>27</sup> Amwalina Khoirul Fadhilah. Pengembangan Modul Elektronik (*E-Modul*) Biologi pada Materi Keanekaragaman Hayati untuk memberdayakan Berpikir Kritis Peserta Didik Kelas X MA Sunan Kalijogo Mojo Kediri Tahun Ajaran 2020/2021. *Skripsi* (Tulungagung : Fakultas Tarbiyah dan Ilmu Keguruan, 2021) h. 17.

## 5. Kelebihan dan Kekurangan Modul

Dilihat dari sisi kegunaannya, menurut Ridwan<sup>28</sup> terdapat keuntungan atau kelebihan dari penggunaan modul bagi peserta didik :

- a. Terdapat umpan balik (*feedback*). Modul memberikan umpan balik banyak dan segera sehingga peserta didik dapat mengetahui hasil belajarnya. Kesalahan dapat segera diperbaiki untuk penguasaan materi selanjutnya.
- b. Penguasaan tuntas (*mastery*). Setiap peserta didik mendapat kesempatan untuk mencapai katuntasan belajar dan memperoleh angka tertinggi jika menguasai bahan pelajaran secara tuntas.
- c. Tujuan belajar jelas. Modul disusun sedemikian rupa sehingga tujuannya jelas, spesifik dan dapat dicapai oleh peserta didik. Jika tujuan cukup jelas, peserta didik lebih terarah dalam mencapainya segera.
- d. Menimbulkan motivasi belajar. Pembelajaran mandiri dengan tahapan yang teratur memungkinkan peserta didik untuk menguasai pengetahuan atau keterampilan yang dibutuhkan dapat menimbulkan motivasi kuat untuk berusaha sekuat-kuatnya,
- e. Fleksibelitas belajar. Pembelajaran sistem modul dapat disesuaikan dengan karakteristik peserta didik seperti kecepatan belajar, cara belajar dan materi pelajaran.
- f. Memungkinkan kerja sama. Pembelajaran sistem modul mengurangi atau menghilangkan persaingan di kalangan peserta didik karena semua peserta didik dapat mencapai hasil tertinggi tanpa perlu bersaing.

---

<sup>28</sup> Ridwan, Abdullah Sani, *Inovasi Pembelajaran* (Cet. 4; Jakarta; Bumi Aksara, 2016), h. 186

Menurut buku Najuah<sup>29</sup> selain memiliki banyak kelebihan, modul elektronik juga memiliki beberapa kekurangan yang akan dijabarkan pada tabel berikut :

**Tabel 2.2: Kelebihan dan Kekurangan Modul Elektronik**

Kelebihan Modul Elektronik	Kekurangan Modul Elektronik
Dapat meningkatkan belajar motivasi siswa, karena setiap kali mengerjakan tugas, pelajaran yang dibatasi dengan jelas dan sesuai dengan kemampuan.	Biaya pengembangan bahan mungkin cukup tinggi dan waktu yang dibutuhkan barangkali lebih lama.
Setelah dilakukan evaluasi, guru dan siswa dapat sama-sama mengetahui hasil capaian pembelajaran.	Sulit mendisiplinkan belajar siswa, sebab terdapat kemungkinan para siswa.
Bahan pelajaran terbagi lebih merata dalam satu semester.	Membutuhkan ketekunan dari fasilitator untuk terus menerus memantau proses belajar, memberi motivasi dan konsultasi secara individu kepada para peserta didik.
Pendidikan lebih berdaya guna, karena bahan pelajaran disusun menurut jenjang akademik.	
Penyajian materi lebih interaktif dan dinamis kurang memiliki disiplin belajar yang tinggi.	

<sup>29</sup> Najuah, dkk. *Modul Elektronik: Prosedur Penyusunan dan Aplikasinya*. (Medan; Yayasan Kita Menulis, 2020) h. 20-21.

### C. *High Order Thinking Skill (HOTS)*

Menurut beberapa ahli, definisi keterampilan berpikir tingkat tinggi salah satunya dari Resnick<sup>30</sup> adalah proses kognitif yang rumit yang melibatkan fungsi otak yang paling mendasar ketika menguraikan informasi, menarik kesimpulan, membuat representasi, mengevaluasi, dan membentuk koneksi.

Ketika mencoba memecahkan masalah, mengambil keputusan, menganalisis asumsi, dan melakukan investigasi atau penelitian berdasarkan data dan informasi yang telah diperoleh untuk menghasilkan informasi atau kesimpulan yang diinginkan, berpikir kritis adalah sebuah proses yang melibatkan penerapan semua pengetahuan dan keterampilan yang dimiliki<sup>31</sup>.

Karena pembelajaran yang diciptakan dengan menggunakan metode pembelajaran yang berorientasi pada keterampilan tingkat tinggi tidak dapat dilepaskan dari perpaduan antara kemampuan berpikir dan kemampuan kreativitas untuk pemecahan masalah, maka keterampilan berpikir tingkat tinggi sebagai pemecahan masalah sangat diperlukan dalam proses pembelajaran<sup>32</sup>.

---

<sup>30</sup> Resnick, L. *Education and Learning to Think* (Washington Dc; National Academy Press, 1987) h. 32.

<sup>31</sup> Sri Dewi nirmala, "Kemampuan Berpikir Kritis Siswa kelas IV Se-Gugus 2 Purwasari dalam Membaca Pemahaman melalui Model Fives dan Model Guided Reading", *Jurnal Dinamika Pendidikan Dasar* <https://jurnalnasional.ump.ac.id/index.php/Dinamika/article/download/3889/2313> (3 Maret 2023).

<sup>32</sup> Pratiwi Brillianing dan Kusnindyah, "Kemampuan berpikir Tingkat Tinggi dalam Pemanfaatan Youtube sebagai Media Pembelajaran Bahasa Indonesia", *Jurnal Ilmiah Sekolah Dasar* <https://ejournal.undiksha.ac.id/index.php/IJSD/article/download/24238/15431/46187> (3 Maret 2023)



Menurut I Made<sup>33</sup> Empat faktor yang diperlukan agar keterampilan berpikir tingkat tinggi (HOTS) dapat diaktifkan:

- a. Skenario pembelajaran yang berbeda yang membutuhkan taktik pembelajaran unik yang tidak dapat diterapkan dalam skenario pembelajaran lainnya.
- b. Alih-alih dipandang sebagai keterampilan yang tidak dapat diubah, kecerdasan sekarang dipahami sebagai kesatuan informasi yang dipengaruhi oleh berbagai elemen, termasuk kesadaran, taktik pembelajaran, dan lingkungan belajar.
- c. Pandangan pemahaman sekarang bersifat multidimensi dan interaktif, bukan unidimensi, linier, hierarkis, atau spiral.
- d. Keterampilan berpikir tingkat tinggi yang lebih spesifik seperti penalaran, kemampuan analisis, pemecahan masalah, dan keterampilan berpikir kritis dan kreatif.

Ranah kognitif, emosional, dan psikomotorik yang merupakan bagian integral dari proses belajar mengajar memiliki hubungan yang erat dengan keterampilan berpikir tingkat tinggi. Ranah kognitif mencakup kapasitas peserta didik untuk mengulangi atau menyatakan kembali ide atau konsep yang telah mereka peroleh selama perjalanan pendidikan mereka. Keterampilan berpikir, kemahiran memperoleh informasi, pengenalan, pemahaman, konseptualisasi, pengambilan keputusan, dan penalaran, semuanya termasuk dalam proses ini. Menurut Bloom, semua proses belajar

---

<sup>33</sup> I Made Wena, " Pembelajaran Berorientasi HOTS (Higher Order Thinking Skill) di Era Revolusi Industri 4.0 untuk Mewujudkan Generasi Indonesia Emas 2045" (Makalah yang disajikan dalam Kegiatan Mahasendika-Mahasaraswati Seminar Nasional Pendidikan Matematika di Universitas Mahasarswati, Denpasar, 14 Maret 2020), h. 20

dalam domain kognitif dibagi menjadi enam tahap, mulai dari yang paling rendah hingga yang paling tinggi<sup>34</sup>.

**Tabel 2.3 : Proses Kognitif sesuai dengan Level Kognitif Bloom**

Proses Kognitif		Defenisi
1	LOTS	Mengingat
2		Mengambil pengetahuan yang relevan dari ingatan.
3		Membuat proses pembelajaran lebih jelas, termasuk komunikasi lisan, tertulis, dan gambar.
4	HOTS	Menerapkan/ Mengaplikasikan
5		Menggunakan prosedur dalam situasi di mana tidak dapat.
6		Menganalisis
1	HOTS	Menghasilkan
2		Memecah materi ke dalam komponennya dan menentukan bagaimana setiap komponen terhubung ke struktur atau tujuan keseluruhan.
3		Menilai/ Mengevaluasi
4	HOTS	Membuat pertimbangan berdasarkan kriteria atau standar.
5		Mengkreasi/ Mencipta
6		Untuk membentuk ensemble yang koheren dan fungsional, elemen disusun kembali ke dalam pola atau struktur baru.

<sup>34</sup> Direktorat Jendral Guru dan Tenaga Kependidikan, *Buku Pegangan Pembelajaran berorientasi pada Keterampilan Berpikir Tingkat Tinggi* (Jakarta: Direktorat Pendidikan dan Kebudayaan, 2018) h. 6.

#### ***D. Quick Response Code (QR Code)***

*Quick Response Code* kadang-kadang dikenal sebagai *QR Code*, atau hanya kode respons cepat. Serangkaian batang hitam dengan latar belakang putih membentuk *QR Code*, yang berbeda untuk setiap karakter. Sangat mudah untuk membalas alamat *URL* dengan cepat berkat teknologi *QR Code*. Dalam dunia pendidikan, *QR Code* dapat digunakan, misalnya, untuk menavigasi ke alamat pembelajaran tertentu yang terkait dengan konten tertentu<sup>35</sup>.

Selain sangat dapat diandalkan dan memiliki akses terbuka, *QR Code* memiliki kapasitas yang besar dan dapat mengirimkan kode dengan sangat cepat. *QR Code* berisi berbagai informasi yang tidak terlihat pada gambar, seperti pengalihan tautan, data lokasi, stempel waktu, dan ID pengguna platform terkait.<sup>36</sup>

Semua jenis data, termasuk data biner, kanji/kana, alfanumerik, dan numerik, dapat disimpan dalam *QR Code*. Selain itu, tampilan *QR Code* lebih kecil daripada barcode. Hal ini karena *QR Code* dapat menampung data secara vertikal dan horizontal. Alhasil, ukuran tampilan gambar *QR Code* secara otomatis hanya 10% dari ukuran barcode. Selain itu, *QR Code* tahan terhadap kerusakan karena, tergantung pada ukuran atau versinya, *QR Code* dapat memperbaiki kesalahan hingga 30%. Oleh karena itu, data masih dapat disimpan dan dibaca meskipun sebagian simbol *QR Code* kotor atau rusak. Tujuan dari tiga tanda berbentuk persegi di masing-masing dari tiga sudut adalah untuk memungkinkan simbol dibaca secara konsisten dari sudut mana

---

<sup>35</sup> Anton Zulkarnain Sianipar,dkk."Pengembangan odul Statistik Berbasis *QR Code* Untuk melatih High Order Thinking Skills (HOTS) Mahasiswa"*Journal of Information System, Applied,Management, Accounting and Research*,Vol.5, No.1, (2021),h,272

<sup>36</sup> Guntur Firmansyah & Didik Hariyanto,"*QR Code Based Teaching Materials For Organization Classes and Game Systems*"*Journal of Phisical Education, Health and Sport*, Vol.6, No.1, (2019),h.7.

pun.<sup>37</sup>.

*QR Code* memberikan keuntungan seperti kemudahan pemindaian, penggunaan tanpa lisensi dan gratis. *QR Code* dalam dunia pendidikan bermanfaat karena mudah, menarik, akses langsung. Penggunaan *QR Code* berhasil membantu siswa memenuhi ketiga ranah pembelajaran<sup>38</sup>.

## **E. Sistem Ekskresi**

### **1. Pengertian Sistem Ekskresi**

Proses mengeluarkan bahan limbah yang tidak lagi diperlukan dari produk metabolisme tubuh disebut ekskresi. Sistem ekskresi bertugas menggunakan osmoregulasi untuk menjaga tubuh dalam keadaan seimbang, atau homeostasis. Sistem ekskresi bekerja untuk mendukung dan menjaga keseimbangan tubuh. Agar tidak berbahaya bagi tubuh, zat-zat yang tidak diperlukan tubuh harus segera dikeluarkan<sup>39</sup>.

Sistem ekskresi terdiri dari organ-organ yang membuang sisa metabolisme dan racun dari tubuh. Pada manusia, ini termasuk pembuangan urea dari aliran darah dan limbah lainnya diproduksi oleh tubuh. Pembuangan urea terjadi di ginjal, sedangkan limbah padat dikeluarkan dari usus besar. Sistem ekskresi pada manusia terutama terdiri dari ginjal dan kandung kemih. Ginjal menyaring urea dan produk limbah lainnya dari darah, yang kemudian

---

<sup>37</sup> Suwandy Sumbogo,dkk,"Pengembangan Sistem Pendataan Tamu Undangan Berbasis Android Menggunakan *QR Code* pada Event Organizer", *KHARISMA Tech Journal*, Vol.14, No.1,(2019),h.85.

<sup>38</sup> Guntur Firmansyah dan Didik Hariyanto. " Penggunaan *QR Code* pada dunia Pendidikan : Penelitian pengembangan Bahan Ajar. *Sportif*. (Vol 5 (2) 2019) h. 275. <https://ojs.unpkediri.ac.id/index.php/pjk/article/download/13467/1354/>. (diakses pada 26 Mei 2023).

<sup>39</sup> Harizki Ananda Putra. Pengembangan Modul Inovatif Berbasis *QR Code Technology* pada Materi Sistem Ekskresi di SMAN 3 Putera Bangsa. *Skripsi*. (Banda Aceh: Tarbiyah dan Keguruan, 2022). h. 27

ditambahkan ke urin di dalam kandung kemih. Organ lain, seperti hati, memproses racun tetapi mengembalikan limbah mereka ke dalam darah. Ginjal menyaring darah agar beracun zat tidak menumpuk<sup>40</sup>.

Menurut Indra Yani<sup>41</sup> Sistem ekskresi adalah fitur yang dimiliki oleh semua makhluk hidup, termasuk manusia, hewan, dan tumbuhan. Tubuh mengeluarkan produk limbah dari metabolisme yang tidak lagi diperlukan.

Proses ekskresi melibatkan pembuangan produk limbah dari metabolisme, seperti NH<sub>3</sub>, CO<sub>2</sub>, H<sub>2</sub>O, zat warna empedu, dan asam urat. Berikut ini adalah beberapa istilah yang terkait erat dengan ekskresi.

- a. Defekasi: proses pembuangan sisa-sisa makanan yang telah dicerna. Bahan kimia yang dikeluarkan tidak pernah mengalami metabolisme jaringan.
- b. Ekskresi: tubuh mengeluarkan produk limbah yang tidak lagi diperlukan untuk metabolisme.
- c. Sekresi: mengacu pada pengeluaran getah oleh kelenjar pencernaan ke seluruh saluran pencernaan.

## 2. Struktur dan Fungsi Organ Ekskresi

### a. Ginjal

Organ ginjal berfungsi untuk mengeluarkan Urin. Ginjal pada manusia berjumlah sepasang. Pada orang dewasa ginjal memiliki panjang sekitar 10 cm dan berat sekitar 120-170 gram<sup>42</sup>.

---

<sup>40</sup> Ebenezer Omolafe Babalola, dkk. Analysis of Experts Opinion on the Human Excretory System Model for Teaching Biology in Nigeria. *ASEAN Journal of Science and Engineering Education*. Vol 3. No. 1 (2023). h. 21.

<sup>41</sup> Indra Yani. Pengaruh Model Pembelajaran Problem Based Learning disertai Peta Konsep terhadap Hasil Belajar Siswa pada Materi Sistem Ekskresi Biologi Kelas XI di SMA Gajah Mada Bandar Lampung. *Skripsi*. (Lampung: Tarbiyah dan Keguruan, 2016) h. 49.

<sup>42</sup> Campbell et al. *Biologi Edisi Kedelapan Jilid 3*. (Jakarta: Erlangga, 2008). h. 126.

Ginjal terletak di antara tulang pinggang kanan dan kiri, di dalam rongga perut di dinding tubuh bagian belakang. Ginjal kiri berada di tempat yang lebih tinggi daripada ginjal kanan. Bentuk ginjal mirip dengan kacang. Sebuah ginjal memiliki tiga lapisan ketika dipotong melintang. Bagian luar ginjal dikenal sebagai korteks renalis (kulit ginjal), dengan medula renalis di bawahnya. Rongga ginjal, juga dikenal sebagai pelvis renalis, terletak di bagian dalam ginjal.<sup>43</sup>

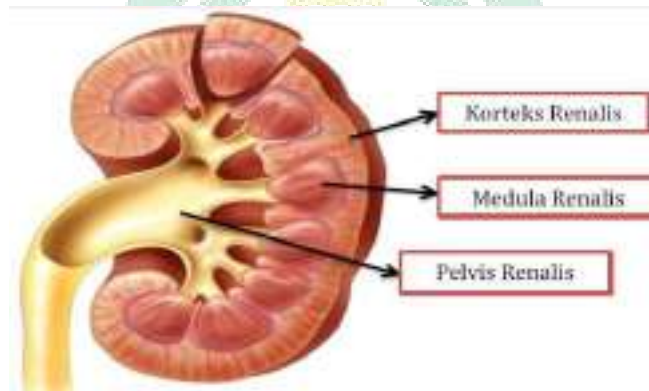

**Gambar 2.1 : Struktur Ginjal Manusia**  
(Campbell dkk. 2008: 127)

Setiap Badan Malpighi mengandung gulungan kapiler darah yang disebut glomerulus yang berada dalam kapsula bowman yang berbentuk seperti mangkuk<sup>44</sup>.

<sup>43</sup> Campbell et al. *Biologi Edisi Kedelapan Jilid 3*. (Jakarta:Erlangga, 2008). h. 127.

<sup>44</sup> Kementerian Pendidikan dan Kebudayaan. *Buku Guru Ilmu Pengetahuan Alam*. (Jakarta:Kementerian Pendidikan Dan Kebudayaan, 2017). h. 83.

Tubulus badan malpighi terdiri dari tubulus proksimal yang bergulung dekat kapsul bowman. Lengkung henle bermuara pada tubulus distal, bagian berikutnya. Pembuluh pengumpul bermuara di rongga ginjal (pelvis renalis). Rongga ginjal menuju kandung kemih, atau urin, melalui saluran ureter. Urin dikeluarkan dari kandung kemih melalui saluran yang disebut uretra<sup>45</sup>.

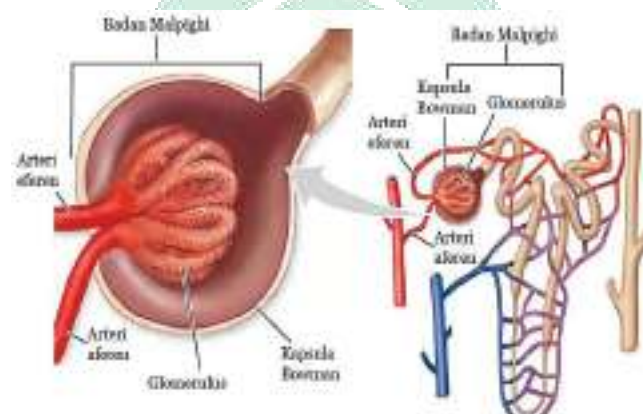

**Gambar 2.2 : Struktur Badan Malpighi**  
(Kementrian Pendidikan dan Kebudayaan, 2017: 84)

## b. Paru-Paru

Paru-paru tidak hanya merupakan organ pernafasan tetapi juga merupakan organ ekskresi karena mengeluarkan karbondioksida (CO<sub>2</sub>) dan uap air (H<sub>2</sub>O), yang merupakan sisa dari proses perombakan oksigen. Proses pengeluaran CO<sub>2</sub> melalui paru-paru terkait dengan sistem transportasi. Darah membawa oksigen ke jaringan, dan begitu sampai di jaringan, oksigen akan berdifusi ke dalam sel dan karbondioksida akan berdifusi ke dalam darah untuk sampai ke paru-paru sebagai sisa metabolisme<sup>46</sup>.

<sup>45</sup> Retma Mardiani. *Pengembangan Modul Pembelajaran Biologi Terintegrasi Problem Based Learning dilengkapi dengan Tes Diagnostik Multiple Choice Two Tier pada Materi Sistem Ekskresi Manusia di SMPN 1 Boja. Skripsi.* (Semarang; Sains dan Teknologi, 2018). h. 45-46.

<sup>46</sup> Setyaningsih, Eko. *Biology Bringing Science to Your Life SMA/MA.* (Jakarta : Bumi Aksara, 2011). h. 242.

Kapasitas paru-paru atau kapasitas paru-paru total (TLC) adalah volume udara di paru-paru pada usaha maksimal inspirasi. Di antara orang dewasa yang sehat, rata-rata kapasitas paru-paru adalah sekitar 6 liter. Usia, jenis kelamin, komposisi tubuh, dan etnis merupakan faktor yang mempengaruhi rentang kapasitas paru yang berbeda pada setiap individu. TLC meningkat pesat dari lahir hingga remaja dan stabil pada usia sekitar 25 tahun. Laki-laki cenderung memiliki TLC yang lebih besar daripada perempuan, sedangkan individu dengan perawakan tinggi cenderung memiliki TLC lebih besar daripada mereka yang bertubuh pendek, dan individu dengan rasio pinggang-pinggul yang tinggi umumnya memiliki TLC yang lebih rendah<sup>47</sup>.

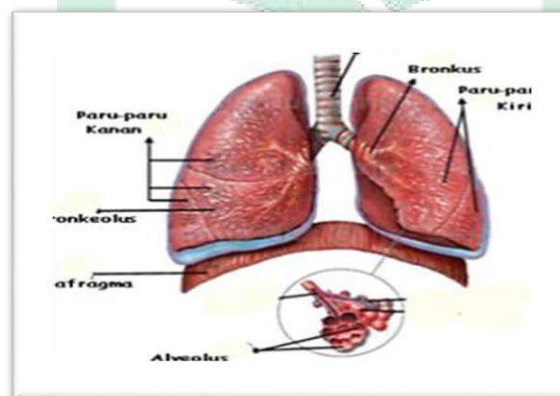

**Gambar 2.3 : Struktur Paru-paru Manusia**

(Rachmawati dkk, 2009: 106)

### c. Kulit

Kulit adalah organ terluar tubuh, dan melindungi organ-organ di dalam tubuh dari kerusakan akibat gesekan, radiasi, kuman, panas, bahan kimia, dan

---

<sup>47</sup> Stocks, J, and P H Quanjer. "Reference values for residual volume, functional residual capacity and total lung capacity. ATS Workshop on Lung Volume Measurements. Official Statement of The European Respiratory Society." *The European respiratory journal* vol. 8,3 (1995): 492-506. doi:10.1183/09031936.95.08030492.



lain-lain. Selain itu, kulit adalah organ ekskresi, yang mengeluarkan keringat<sup>48</sup>.

Kulit terdiri dari tiga lapisan: epidermis, dermis, dan hipodermis. Epidermis terdiri dari beberapa lapisan sel, termasuk lapisan tanduk dan lapisan malpighi. Lapisan dermis terdiri dari kelenjar minyak, kelenjar keringat, reseptor saraf, serta pembuluh darah dan getah bening<sup>49</sup>.

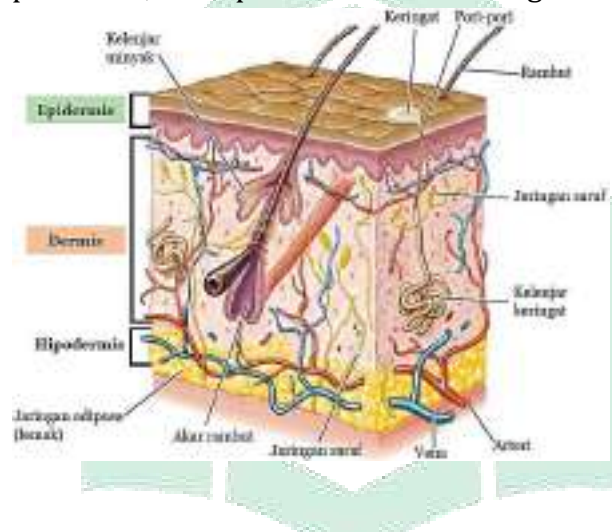

**Gambar 2.4 Struktur Kulit Manusia**  
(Campbell et al. 2008: 89)

#### d. Hati

Hati adalah kelenjar terbesar dalam tubuh manusia. Terletak di rongga perut sebelah kanan, berwarna merah tua, dan beratnya mencapai 2 kg pada orang dewasa. Hati juga merupakan organ sistem pencernaan dan sistem ekskresi<sup>50</sup>.

<sup>48</sup> Setyaningsih, Eko. *Biology Bringing Science to Your Life SMA/MA*. (Jakarta : Bumi Aksara, 2011). h. 233.

<sup>49</sup> Retma Mardiani. *Pengembangan Modul Pembelajaran Biologi Terintegrasi Problem Based Learning dilengkapi dengan Tes Diagnostik Multiple Choice Two Tier pada Materi Sistem Ekskresi Manusia di SMPN 1 Boja. Skripsi*. (Semarang; Sains dan Teknologi, 2018). h. 49.

<sup>50</sup> Retma Mardiani. *Pengembangan Modul Pembelajaran Biologi Terintegrasi Problem Based Learning dilengkapi dengan Tes Diagnostik Multiple Choice Two Tier pada Materi Sistem Ekskresi Manusia di SMPN 1 Boja. Skripsi*. (Semarang; Sains dan Teknologi, 2018). h. 47.

Sel Kupffer mengubah sel darah merah yang sudah tua dan rusak menjadi zat besi, hemein, dan globin di dalam hati<sup>51</sup>.

Hati menyerap zat besi dan menyimpannya sebelum mengembalikannya ke sumsum tulang. Eritrosit baru akan dibentuk dengan menggunakan zat besi yang tersimpan dalam sumsum tulang. Warna empedu hijau kebiruan, bilirubin dan biliverdin diproduksi dari hemein. Duodenum adalah tempat pewarna empedu dikeluarkan. Urobilinogen dihasilkan dari bilirubin. Urobilinogen urin diubah menjadi pewarna urin Urobilin, yang berwarna kuning, dan pewarna tinja Sterkobilin, yang berwarna coklat<sup>52</sup>.

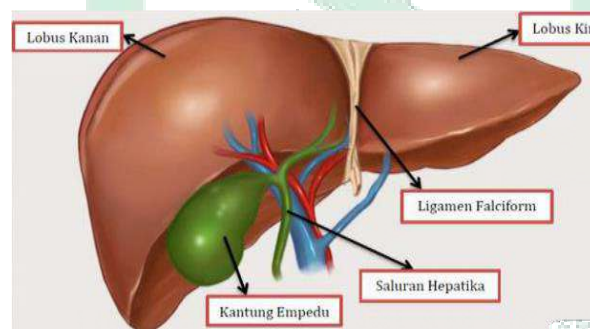

**Gambar 2.5 : Struktur Hati Manusia**  
(Rachmawati dkk. 2009: 122)

### 3. Proses pada Sistem Eksresi

Menurut Retma<sup>53</sup> Urine adalah produk akhir dari tiga langkah penting dalam proses pembentukan urine: penyaringan, reabsorpsi, dan augmentasi.

<sup>51</sup> Retma Mardiani. *Pengembangan Modul Pembelajaran Biologi Terintegrasi Problem Based Learning dilengkapi dengan Tes Diagnostik Multiple Choice Two Tier pada Materi Sistem Ekskresi Manusia di SMPN 1 Boja. Skripsi.* (Semarang; Sains dan Teknologi, 2018). h. 47-48.

<sup>52</sup> Sherwood, Lauralee. 2013. *Fisiologi Manusia Dari Sel Ke Sistem Edisi 8.* (Jakarta : Buku Kedokteran EGC, 2013). h. 648-651.

<sup>53</sup> Retma Mardiani. *Pengembangan Modul Pembelajaran Biologi Terintegrasi Problem Based Learning dilengkapi dengan Tes Diagnostik Multiple Choice Two Tier pada Materi Sistem Ekskresi Manusia di SMPN 1 Boja. Skripsi.* (Semarang; Sains dan Teknologi, 2018). h. 50-52.

a. Penyaringan (Filtrasi)

Pembentukan urin dalam tubuh malpighi dimulai dengan darah yang masuk ke dalam glomerulus. Urin primer adalah hasil dari proses penyaringan awal ini.

b. Reabsorpsi

Secara keseluruhan Tubulus proksimal menerima urin primer setelah itu. Penyerapan kembali bahan kimia yang masih berguna, seperti glukosa dan asam amino, kembali ke dalam aliran darah terjadi di tubulus proksimal. Ketika urea, garam, dan zat lain dilepaskan, urin sekunder dibuat.

Pada organ tubulus proksimal adalah untuk menyerap kembali cairan, yang ideal dalam hal komposisi dan konsentrasi zat terlarutnya, dan untuk mengeluarkan sejumlah asam dan basa organik, sedangkan tubulus distal bertanggung jawab untuk menyesuaikan komposisi zat anorganik. Segala sesuatu yang tidak memenuhi kriteria ini harus dikeluarkan<sup>54</sup>.

c. Augmentasi (Pengeluaran Zat yang Tidak Dibutuhkan)

Setelah itu, urin sekunder memasuki tubulus distal melalui lengkung henle. Urin perlu dikeluarkan dari tubuh, sehingga air, ion garam, klorin, dan urea disuplai kembali ke tubulus distal. Urin yang masuk ke dalam tubulus kolektivus dan dikeluarkan melalui pelvis ginjal disebut sebagai "urin asli".

Ureter mengeluarkan urin dari pelvis renalis, yang kemudian ditampung di kandung kemih sampai volume maksimum tercapai. Keinginan untuk buang air kecil akan muncul karena dinding kandung kemih tertekan jika kandung kemih penuh dengan urin. Uretra, saluran terakhir, adalah

---

<sup>54</sup> Natchin, Y.V. Principles of Evolution of the Excretory Organs and the System of Homeostasis. *J Evol Biochem Phys* **55**, 2019. 398-410. <https://doi.org/10.1134/S0022093019050077>

tempat air kencing ini akan keluar dari tubuh.

#### 4. Penyakit dan Kelainan pada Organ Sistem Ekresi

Menurut Retma<sup>55</sup> organ ekskresi dapat menderita sejumlah penyakit dan kondisi, termasuk:

- a. Batu ginjal disebabkan oleh endapan garam kalsium di dalam ginjal, yang menghalangi aliran air seni dan terasa sakit. Pembedahan dan terapi laser adalah pilihan untuk mengobati penyakit ini.
- b. Infeksi bakteri merusak nefron (glomerulus), yang mengakibatkan peradangan ginjal (nefritis). Transplantasi ginjal dapat digunakan untuk mengobati pasien.
- c. Kerusakan pada glomerulus mengakibatkan gagal ginjal (anuria), yang merupakan kegagalan satu ginjal. Dialisis atau hemodialisis dapat digunakan untuk mengobati penyakit ini.
- d. Suatu kondisi yang dikenal sebagai diabetes mellitus menyebabkan ditemukannya gula dalam urin. disebabkan oleh kelainan pada kemampuan pankreas untuk memproduksi hormon insulin. Salah satu metode pengobatannya adalah suntikan hormon.
- e. Diabetes Insipidus Ketiadaan hormon ADH menyebabkan penyakit ini. Hormon ADH adalah salah satu hormon yang membantu penyerapan air di pembuluh darah pengumpul. Karena penyakit ini, pasien sering buang air kecil karena tubuh mereka tidak dapat menyerap air yang masuk.
- f. Protein dapat keluar dari ginjal dan berakhir di urin, itulah sebabnya mengapa albuminuria muncul.

---

<sup>55</sup> Retma Mardiani. *Pengembangan Modul Pembelajaran Biologi Terintegrasi Problem Based Learning dilengkapi dengan Tes Diagnostik Multiple Choice Two Tier pada Materi Sistem Ekskresi Manusia di SMPN 1 Boja. Skripsi.* (Semarang; Sains dan Teknologi, 2018). h. 52-56.

- g. Kondisi yang dikenal sebagai hematuria ini ditandai dengan adanya sel darah merah di dalam urin.
- h. Asma disebabkan oleh penyumbatan saluran pernapasan.
- i. Bakteri *Mycobacterium tuberculosis* adalah penyebab tuberkulosis (TB).
- j. Infeksi pada bronkiolus dan alveoli adalah pneumonia. Bakteri *Streptococcus pneumoniae* adalah penyebabnya. Pilihan pengobatan untuk pneumonia meliputi terapi oksigen, antibiotik, dan penyedotan paru-paru.
- k. Merokok adalah penyebab kanker paru-paru.
- l. Virus menyebabkan hepatitis, yaitu peradangan hati. Virus hepatitis yang menyebabkan hepatitis dikenal sebagai hepatitis A, B, C, D, dan E. Vaksinasi dapat membantu mencegahnya.
- m. Penyebab penyakit kuning adalah penyumbatan saluran empedu, yang menghentikan empedu masuk ke dalam duodenum dan mewarnai darah menjadi kuning.
- n. Kantung nanah yang meradang akibat pori-pori kulit yang tersumbat adalah penyebab jerawat.
- o. Paparan sinar matahari yang berlebihan adalah penyebab kanker kulit.
- p. Obesitas dalam hal ini pengurangan volume paru-paru terkait obesitas lebih umum terjadi pada laki-laki jika dibandingkan dengan perempuan karena perbedaan jenis kelamin masing-masing distribusi lemak sentral dan distribusi lemak perifer. Penurunan berat badan telah terbukti membalikkan volume paru-paru yang berkurang pada pasien obesitas yang tidak sehat dan harus didorong<sup>56</sup>.

---

<sup>56</sup> Jones, Richard L, and Mary-Magdalene U Nzekwu. "The effects of body mass index on lung volumes." *Chest* vol. 130,3 (2006): 827-33. doi:10.1378/chest.130.3.827

## BAB III

### METODE PENELITIAN

#### **A. Jenis Penelitian**

Jenis penelitian yang digunakan dalam penelitian ini adalah penelitian dan pengembangan atau *Research and Development* (R&D). Penelitian dan pengembangan adalah suatu proses yang dapat menghasilkan suatu produk untuk dikembangkan. Dalam hal ini yaitu pengembangan modul bahan ajar berbasis *HOTS* yang berbantuan *QR Code*.

#### **B. Lokasi dan Subjek Penelitian**

Berikut di bawah ini pemaparan terkait lokasi serta subjek pada penelitian ini, sebagai berikut :

1. Penelitian mengenai pengembangan modul bahan ajar berbasis *HOTS* berbantuan *QR Code* akan dilaksanakan di SMAN 1 Gowa yang terletak di Jalan A.Mallombassang No. 1A, Pandang-Pandang, Kec. Somba Opu, Kabupaten Gowa, Sulawesi Selatan.
2. Subjek penelitian pengembangan modul bahan ajar berbasis *HOTS* berbantuan *QR Code* ini yaitu siswa kelas XI MIPA 1 yang berjumlah 35 orang dan XI MIPA 5 yang berjumlah 38 orang di SMAN 1 Gowa.

### **C. Model Pengembangan**

Salah satu model pembelajaran untuk pembelajaran berbasis komputer, pembelajaran audiovisual, dan materi desain sistem adalah ADDIE, dan akan digunakan sebagai model pengembangan. Metodologi desain pembelajaran yang dikenal sebagai ADDIE menggunakan proses aplikasi lima langkah yang mudah. Ini adalah desain pembelajaran yang sederhana untuk diambil. Paradigma desain pembelajaran ADDIE terdiri dari lima tahap atau langkah yang berbeda dalam proses pembelajaran, yaitu Analisis, Desain, Pengembangan, Implementasi, dan Evaluasi. Berdasarkan keragaman kepribadian siswa, model pengembangan ADDIE bertujuan untuk mengatasi tantangan pembelajaran yang berhubungan dengan sumber belajar dengan mengatur kegiatan secara teratur, terprogram, dan sistematis. Fase analisis, desain, pengembangan, implementasi, dan evaluasi merupakan lima langkah dari model ini.

#### **1. Tahap Analisis(Analyze)**

Pada tahap ini yang dilakukan antara lain: 1. Melakukan validasi masalah melalui observasi awal di sekolah. 2. Menganalisis kemampuan yang harus dikuasai siswa, dan menganalisisnya dalam buku teks untuk menentukan standar kemampuan, kemampuan dasar (KD) dan tujuan pembelajaran 3. Menganalisis karakteristik siswa dan sikapnya, pengetahuan dan keterampilan yang relevan, 4. Menguasai materi yang relevan dan mampu mencapai kemampuan yang diharapkan. Hasil analisis akan dievaluasi terlebih dahulu untuk memperbaiki hasil analisis.

#### **2. Tahap Perancangan (*Design*)**

Pada tahap ini difokuskan pada tiga kegiatan, antara lain: sesuai dengan karakteristik siswa dan kebutuhan kemampuan yang ingin dicapai, pemilihan

materi yang akan dimasukkan dalam modul bahan ajar, strategi pembelajaran, metode. dan evaluasi. Yang dilakukan dalam proses ini adalah: a. Menyiapkan sumber referensi yang berkaitan dengan materi ekskresi.b. Membuat atau menyusun tujuan pembelajaran serta peta konsep materi c. Penyusunan desain atau rancangan modul bahan ajar.

### 3. Tahap Pengembangan (*Development*)

Pada tahap dilakukan seperti 1. Menyusun materi pokok modul HOTS. 2. Mengembangkan aplikasi pendukung. 3. Proses validasi oleh validator, berisi saran serta kritikan terkait modul bahan ajar yang kemudian digunakan sebagai bahan revisi modul bahan ajar sebelum digunakan oleh peserta didik.

### 4. Tahap Implementasi (*Implementation*)

Pada tahap ini hasil pengembangan akan diterapkan dalam pembelajaran untuk mengetahui keefektifan dan kualitasnya di dalam kelas. Dalam tahap ini peneliti bisa melihat perubahan hasil belajar setelah menggunakan modul. Pada tahap ini akan diperoleh data nilai hasil test peserta didik yang mengukur keefektifan modul. Sedangkan hasil angket respon siswa dan guru digunakan untuk mengukur ketepatan perancangan serta kemenarikan modul.

### 5. Tahap Evaluasi (*Evaluation*)

Tahap terakhir adalah evaluasi, agar dapat mengetahui juga memperbaiki modul bahan ajar agar lebih baik dalam hal ini lebih valid, lebih efektif serta lebih praktis.



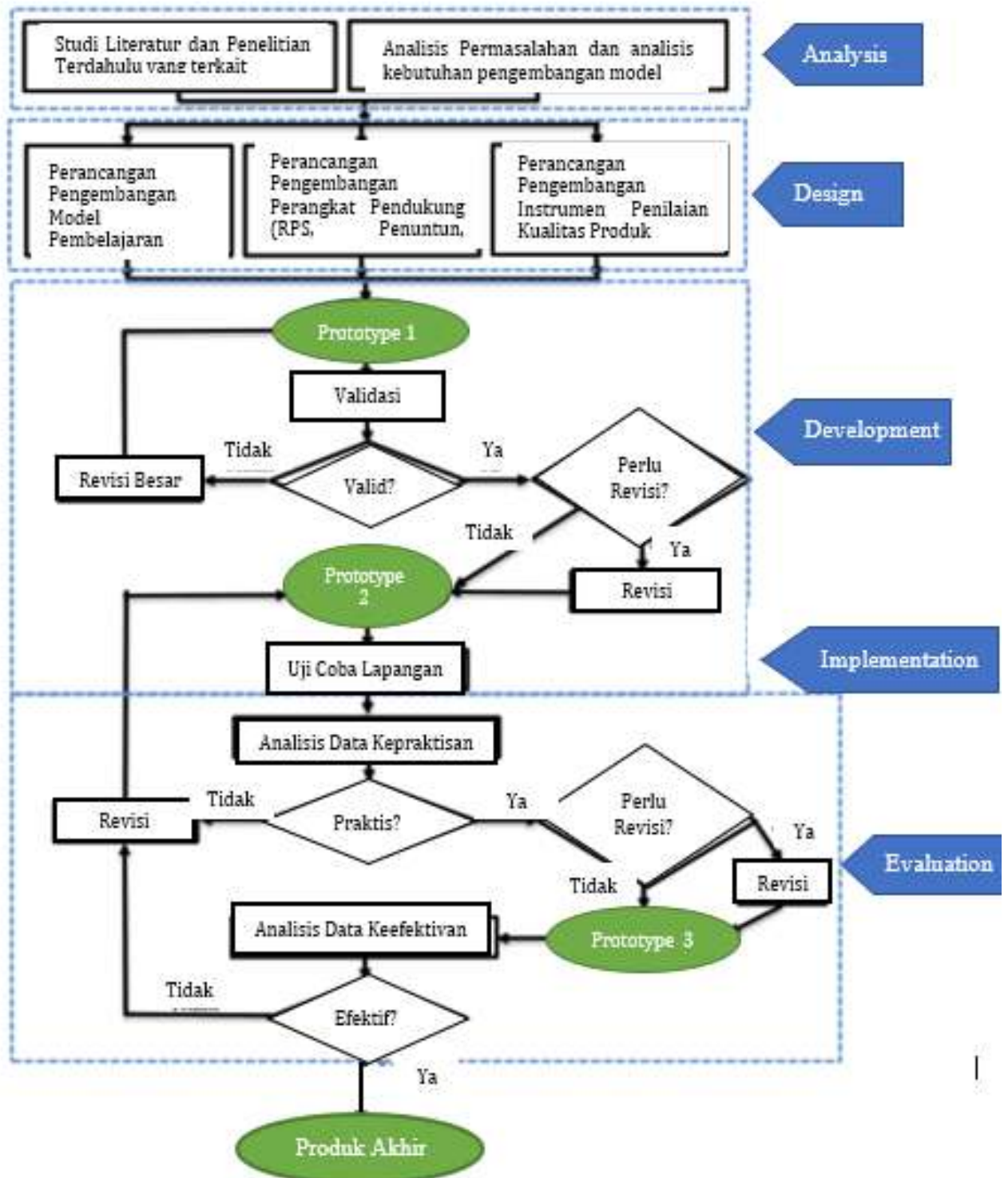

**Gambar 3.1 : Alur pengembangan modul elektronik berbasis *HOTS* menggunakan model ADDIE**

#### **D. Metode Pengumpulan Data**

Teknik pengumpulan data digunakan dalam mendapatkan data kualitas media pembelajaran yang dijabarkan yaitu:

##### **1. Uji Kevalidan**

Teknik yang dilakukan untuk menguji kevalidan yaitu melalui proses validasi produk modul HOTS yang dilakukan oleh para validator menggunakan lembar validasi. Melalui lembar validasi dapat diketahui tingkat kevalidan suatu produk yang dikembangkan. Lembar validasi terdiri ada dua jenis yaitu lembar validasi ahli materi dan lembar validasi ahli desain. Informasi yang terdapat pada instrument kemudian menjadi masukan dalam revisi produk yang dikembangkan hingga mendapatkan produk akhir yang valid.

##### **2. Uji Kepraktisan**

Teknik yang dilakukan untuk menguji kepraktisan yaitu dengan membagikan angket respon untuk pendidik serta peserta didik. Angket merupakan daftar pertanyaan lengkap yang berikan pada responden yang diperlukan oleh peneliti dalam mendapatkan jawaban atas penelitiannya.<sup>1</sup> Data uji kepraktisan modul bahan ajar dapat diperoleh melalui instrumen angket respon pendidik dan angket respon peserta didik setelah menggunakan modul bahan ajar yang diterapkan pada pembelajaran di dalam kelas.

##### **3. Uji Keefektifan**

Teknik yang dilakukan untuk menguji keefektifan produk ini dengan memberikan tes hasil belajar ke peserta didik setelah menggunakan produk modul HOTS. Uji keefektifan dilaksanakan dalam mengetahui hasil belajar peserta didik dengan menggunakan butir tes. Tes merupakan suatu rangkaian

---

<sup>1</sup> Sudaryono, *Metodologi Penelitian*, (Jakarta: PT Raja Grafindo Persada, 2017), h. 207.

pertanyaan yang dimanfaatkan dalam mengukur keterampilan pengetahuan, minat dan bakat oleh individu atau kelompok.<sup>2</sup>

### **E. Instrumen Penelitian**

Instrumen yang digunakan dalam penelitian ini yaitu :

#### 1. Lembar Validasi

Instrumen atau alat yang digunakan untuk memperoleh data tingkat kevalidan diberikan oleh validator yang berisi informasi valid atau tidaknya bahan ajar modul *HOTS*.

#### 2. Angket Respon Pendidik dan Peserta Didik

Instrumen untuk mengumpulkan data dengan cara menyebarkan seperangkat pertanyaan atau pernyataan tertulis kepada responden untuk mengetahui tingkat kepraktisan produk. Angket yang diperlukan yaitu angket respon guru (pendidik) serta angket respon siswa (peserta didik) kelas XI SMAN 1 Gowa.

#### 3. Tes Hasil Belajar

Instrumen ini berupa soal 20 nomor pilihan ganda untuk mengukur tingkat keefektifan produk modul bahan ajar berbasis *HOTS* di dalam pembelajaran siswa kelas XI SMAN 1 Gowa.

### **F. Metode Analisis Data**

Setelah melakukan pengumpulan data seperti pada uraian sebelumnya maka selanjutnya akan dilakukan analisis data yang telah diperoleh pada saat melakukan penelitian, yang akan dijabarkan sebagai berikut :

---

<sup>2</sup> Sudaryono, *Metodologi Penelitian*, (Jakarta: PT Raja Grafindo Persada, 2017 h. 218.

## 1. Analisis Data Kevalidan

Beberapa orang validator akan menilai kevalidan produk hasil penelitian kegiatan yang dilakukan dalam proses analisis data kevalidan adalah sebagai berikut :

- Melakukan rekapitulasi hasil penilaian ahli ke dalam tabel yang meliputi: aspek ( $\bar{A}_i$ ) dan nilai total ( $\bar{V}_{ij}$ ) untuk masing-masing validator
- Menentukan rata-rata nilai hasil validasi dari semua validator untuk setiap kriteria dengan rumus :

$$\bar{K}_i = \frac{\sum_{j=1}^n \bar{V}_{ij}}{n}$$

Keterangan:

$\bar{K}_i$  = rata-rata kriteria ke-  $i$

$\bar{V}_{ij}$  = nilai hasil penilaian terhadap kriteria ke- $i$  oleh validator ke- $j$

$n$  = banyaknya validator

- Menentukan rerata nilai untuk setiap aspek dengan rumus:

$$\bar{A}_i = \frac{\sum_{j=1}^n \bar{K}_{ij}}{n}$$

Keterangan:

$\bar{A}_i$  = rata-rata nilai untuk aspek ke- $i$

$\bar{K}_{ij}$  = rata-rata untuk aspek ke- $i$  kriteria ke- $j$

$n$  = banyaknya kriteria

- Mencari rata-rata total ( $\bar{V}_a$ ) dengan rumus:

$$\bar{V}_a = \frac{\sum_{i=1}^n \bar{A}_i}{n}$$

Keterangan:

$\bar{V}_a$  = rata-rata total

$\bar{A}_i$  = rata-rata aspek ke- $i$

$n$  = banyaknya aspek

- e. Menentukan kategori validitas setiap kriteria ( $\overline{Ki}$ ) atau rata-rata aspek ( $\overline{Ai}$ ) atau rata-rata total ( $\overline{Va}$ ) dengan kategori validasi yang telah ditetapkan<sup>3</sup>.

**Tabel 3.1: Kategori Kevalidan**

Nilai	Kategori
$3,5 \leq V \leq 4$	Sangat valid
$2,5 \leq V < 3,5$	Valid
$1,5 \leq V < 2,5$	Cukup valid
$0 \leq V < 1,5$	Tidak valid

Keterangan :  $V$ = nilai rata-rata kevalidan dari semua validator.

Skor yang diberikan ialah 0-4 digunakan untuk respon sangat valid, valid, cukup valid dan tidak valid. Panduan praktikum yang telah dikembangkan layak digunakan apabila minimal memenuhi kategori valid dengan rata-rata nilai minimal atau sama dengan 2,5.<sup>4</sup> Validitas suatu produk dapat diketahui dengan menghitung jumlah rata-rata skor keseluruhan menjadi nilai kualitatif. Produk hasil pengembangan dapat disebut valid apabila minimal memenuhi kategori valid dengan nilai rata-rata minimal atau sama dengan 2,5.<sup>5</sup>

<sup>3</sup> S. Eko Putro Widyoko, *Evaluasi Program Pembelajaran Panduan Praktis Bagi Pendidik Dan Calon Pendidik* (Yogyakarta : Pustaka Pelajar, 2014) h.28.

<sup>4</sup> Made jaya, dkk., *Pengembangan Perangkat Pembelajaran Biologi Bermuatan Pendidikan Karakter dengan Setting Guided Inquiry untuk Meningkatkan Karakter dan Hasil Belajar Siswa SMP.e-journal undiksha*, vol.4 2014: h. 5. [http://e-journal/index.php/jurnal\\_ipa](http://e-journal/index.php/jurnal_ipa). (diakses 5 Mei 2020).

<sup>5</sup> Made jaya, dkk., *Pengembangan Perangkat Pembelajaran Biologi Bermuatan Pendidikan Karakter dengan Setting Guided Inquiry untuk Meningkatkan Karakter dan Hasil Belajar Siswa SMP.e-journal undiksha*, vol.4 2014: h. 40-41. [http://e-journal/index.php/jurnal\\_ipa](http://e-journal/index.php/jurnal_ipa). (diakses 5 Mei 2020).

## 2. Analisis Data Kepraktisan

Pada data uji kepraktisan diperoleh melalui instrumen angket respon peserta didik berdasarkan penilaian uji coba atau responden untuk mengetahui tingkat kepraktisannya<sup>6</sup>. Pada penelitian ini akan digunakan angket yang berisi pertanyaan atau pernyataan dengan model respon menggunakan skala 1 sampai 4. Mulai dari nilai 1 yang berarti sangat tidak setuju hingga nilai 4 yang berarti sangat setuju. Berikut skala penilaian angket respon guru dan siswa untuk pernyataan positif dan negatif.

**Tabel 3.2 :Penilaian Angket Respon untuk Penilaian Positif dan Negatif<sup>7</sup>**

Skor Negatif	Skor Positif	Kriteria
1	4	Sangat Setuju (SS)
2	3	Setuju (S)
3	2	Tidak Setuju (TS)
4	1	Sangat Tidak Setuju (STS)

a. Menghitung skor rata-rata menggunakan rumus :

$$\bar{x} : \frac{\sum x}{n}$$

Keterangan :

$\bar{x}$  : rata-rata perolehan skor

$\sum x$  : jumlah skor yang diperoleh

$n$  : banyaknya butir pertanyaan

b. Mengkonversi hasil skor tersebut ke dalam tabel skala seperti berikut :

<sup>6</sup> S. Eko Putro Widyoko, *Evaluasi Program Pembelajaran Panduan Praktis Bagi Pendidik dan Calon Pendidik* (Yogyakarta : Pustaka Pelajar, 2014) h.242.

<sup>7</sup> Atika Izzatul Jannah. "Pengembangan Bahan Ajar pada Bahasan Himpunan dengan Pendekatan Problem Solving untuk Siswa SMP Kelas VII", *Jurnal Pendidikan Matematika*, vol 6, No. 3 (2017). <https://journal.student.uny.ac.id/index.php/jpm/article/download/6667/6429> . hal 49. (diakses pada 23 Mei 2023).

**Tabel 3.3 : Kategori Kepraktisan<sup>8</sup>**

Nilai	Kategori
$3,40 < X$	Sangat Praktis
$2,80 < X \leq 3,40$	Praktis
$2,20 < X \leq 2,80$	Cukup Praktis
$1,60 < X \leq 2,20$	Kurang Praktis
$X \leq 1,60$	Tidak Praktis

Media pembelajaran yang telah dikembangkan memiliki nilai kepraktisan atau layak digunakan apabila minimal memenuhi kategori praktis dengan rata-rata nilai minimal atau sama dengan 2,5<sup>9</sup>.

### 3. Analisis Data Keefektifan

Faktor yang memengaruhi keefektifan suatu pembelajaran adalah semua yang terlibat dalam proses pembelajaran tersebut seperti media pembelajaran, model pembelajaran serta sumber belajar yang dalam hal ini digunakan modul elektronik berbasis *HOTS*. Pembelajaran yang efektif dapat diketahui melalui tes hasil belajar, pembelajaran dikatakan berhasil secara klasikal apabila diperoleh minimal 80% siswa yang memiliki nilai tuntas. Apabila proses pembelajaran berhasil maka semua yang terlibat dalam proses pembelajaran tersebut dinyatakan efektif termasuk modul elektronik berbasis

---

<sup>9</sup>Atika Izzatul Jannah. "Pengembangan Bahan Ajar pada Bahasan Himpunan dengan Pendekatan Problem Solving untuk Siswa SMP Kelas VII", *Jurnal Pendidikan Matematika*, vol 6, No. 3 (2017). <https://journal.student.uny.ac.id/index.php/jpm/article/download/6667/6429> .hal. 50. (diakses pada 23 Mei 2023)

<sup>9</sup>Made jaya, dkk., *Pengembangan Perangkat Pembelajaran Biologi Bermuatan Pendidikan Karakter dengan Setting Guided Inquiry untuk Meningkatkan Karakter dan Hasil Belajar Siswa SMP*. e-journal undiksha, vol.4 2014: h. 5. [http://e-journal/index.php/jurnal\\_ipa](http://e-journal/index.php/jurnal_ipa). (diakses 18 november 2018).

*HOTS* yang dikembangkan. Berikut adalah tabel pengkategorian hasil belajar siswa.

**Tabel 3.4: Kategori Keefektifan<sup>10</sup>**

<b>Presentase Ketuntasan</b>	<b>Kategori</b>
$P > 80$	Sangat Efektif
$60 < p \leq 80$	Efektif
$40 < p \leq 60$	Cukup Efektif
$20 < p \leq 40$	Kurang Efektif
$P \leq 20$	Tidak Efektif

Keterangan :  $P$  = Persentase siswa yang tuntas

Siswa dinyatakan tuntas apabila memperoleh nilai lebih besar dari nilai KKM (Nilai  $\geq$  KKM). Nilai KKM pada materi sistem ekskresi adalah 75, jika peserta didik memperoleh nilai sama dengan KKM atau diatas KKM maka dapat dikatakan berhasil<sup>11</sup>. Pembelajaran dikatakan berhasil secara klasikal jika minimal 80% siswa mencapai tuntas<sup>12</sup>.

<sup>10</sup> S. Eko Putro Widyoko, *Evaluasi Program Pembelajaran Panduan Praktis Bagi Pendidik dan Calon Pendidik* (Yogyakarta : Pustaka Pelajar, 2014) Hal.238.

<sup>11</sup> Ramdyani, Suci, dkk. "Pengembangan Handout berbasis Potensi Lokal Materi Sistem Ekosistem Kelas X SMAN 14 Jenepono", *Jurnal AL-Ahya: Jurnal Pendidikan Biologi*, Vol. 3, No. 3 (2021), hal.77.

<sup>12</sup>Rakhmatullah, Muh. Rapi, Zulkarnaim. "Pengembangan Modul Pembelajaran Biologi Materi Sistem Reproduksi terintegrasi Keilmuan Islam untuk Siswa Kelas XI Madrasah Aliyah", *Jurnal Biotek*, Vol. 8, No.1 (2020). hal. 71.



## BAB IV

### HASIL DAN PEMBAHASAN

#### **A. Hasil Penelitian**

Hasil penelitian ini merupakan penelitian pengembangan yang menggunakan modul elektronik berbasis *HOTS* pada materi sistem ekskresi siswa kelas XI SMAN 1 Gowa. Penelitian ini memiliki tujuan untuk dapat mengembangkan modul elektronik berbasis *HOTS* ini agar peneliti dapat mengetahui tingkat kevalidan, kepraktisan, keefektifan dan dengan menggunakan model pengembangan *ADDIE*.

Terdapat lima tahapan pada model pengembangan *ADDIE* yang digunakan yaitu tahap analisis (*analyze*), tahap desain (*design*), tahap pengembangan (*develop*), tahap implementasi (*implement*) dan terakhir tahap evaluasi (*evaluate*). Pada setiap tahapan pengembangan media pembelajaran yang dilakukan diperoleh data-data yang dapat diuraikan sebagai berikut:

#### **1. Pengembangan Modul Elektronik berbasis *HOTS* berbantuan *QR Code***

Modul elektronik berbasis *HOTS* berbantuan *QR Code* ini dikembangkan dengan mengikuti tahapan model *ADDIE* yang terdiri dari 5 tahapan, yaitu :

##### **a. Tahap Analisis (*Analyze*)**

Pada tahap analisis terdapat beberapa langkah-langkah yang dilakukan untuk menganalisis atau mengidentifikasi peserta didik di kelas XI SMAN 1 Gowa yang akan menjadi target pengembangan modul elektronik berbasis *HOTS* berbantuan *QR Code*.

3) Memvalidasi masalah dalam pembelajaran (*Validate the performance gap*)

Tahapan ini memiliki tujuan untuk mengidentifikasi apa yang menjadi masalah peserta didik dalam proses pembelajaran. Adapun hasil yang ditemukan menyatakan bahwa terdapat beberapa masalah yang dihadapi oleh peserta didik kelas XI SMAN 1 Gowa yaitu pendidik masih menggunakan metode ceramah dan sumber belajar berupa buku paket yang dibagikan oleh sekolah. Sehingga membuat peserta didik kurang tertarik untuk memperhatikan materi yang dijelaskan oleh pendidik dan membuat peserta didik kurang aktif dan jenuh dalam pembelajaran<sup>1</sup>.

Berdasarkan data angket observasi diperoleh sebesar 45,6% yang merasa karakteristik materinya yang sulit dipahami, sebanyak 43,9% yang merasa banyaknya istilah asing yang digunakan serta 47,9% pembelajaran di kelas masih menggunakan buku paket. Selain itu di dalam kelas juga tersedia Smart Tv namun pada sehari-hari jarang bahkan hampir tidak pernah digunakan. Sehingga dikembangkan modul elektronik berbasis HOTS berbantuan QR Code ini sebagai alternatif bahan ajar dalam proses pembelajaran yang dapat diakses melalui gadget/handphone peserta didik.

4) Menentukan tujuan pengembangan (*Determine instructional goals*)

Pengembangan ini dilakukan untuk menghasilkan modul elektronik berbasis *HOTS* berbantuan *QR Code* yang valid, praktis dan efektif agar masalah yang ditemukan dapat menjadi solusi peserta didik dalam belajar.

---

<sup>1</sup> Megawati, S.Pd, Guru Biologi SMAN 1 Gowa, wawancara, Gowa 30 Januari 2023.

5) Mengkonfirmasi karakteristik peserta didik (*Confirm the intended audience*)

Mengkonfirmasi karakteristik peserta didik yaitu dengan cara mencari tahu apa yang menjadi motivasi peserta didik dalam belajar, contohnya minat peserta didik, gaya belajar, dan lain sebagainya. Gaya belajar pada peserta didik SMAN 1 Gowa yang dominan memiliki gaya belajar visual, yang berarti peserta didik lebih cepat memahami materi melalui presentasi ataupun video.<sup>2</sup>

6) Mengidentifikasi kebutuhan peserta didik (*Identify required resource*)

Identifikasi kebutuhan peserta didik bertujuan untuk menentukan apa yang menjadi kebutuhan peserta didik agar dapat mengembangkan sumber belajar yang sesuai, dari hasil observasi angket yang telah diberikan menyatakan bahwa peserta didik kurang menguasai pembelajaran pada materi sistem ekskresi dan lebih senang mengikuti pembelajaran dengan menggunakan alat-alat elektronik seperti *handphone*. maka dari itu peserta didik membutuhkan sumber belajar yang dapat menunjang peserta didik dalam belajar. Terdapat beberapa faktor yang membuat materi sistem ekskresi dalam pembelajaran biologi kurang dipahami serta dianggap sulit oleh peserta didik yaitu sebagai berikut:

- a) Materi sistem ekskresi ini terdapat banyak konsep di dalamnya.
- b) Karakteristik materi sistem ekskresi sulit dipahami.
- c) Banyaknya teori dan istilah dalam sistem ekskresi yang harus dihafal membuat peserta didik beranggapan bahwa materi tersebut kurang menarik.

---

<sup>2</sup> Megawati, S.Pd, Guru Biologi SMAN 1 Gowa, *wawancara*, Gowa 30 Januari 2023.

- 7) Menentukan sistem pengantar potensial (*Determine potential delivery system*)

Berdasarkan masalah, karakteristik serta kebutuhan peserta didik, maka perlu dikembangkan sebuah sumber belajar yang dapat menunjang peserta didik dalam belajar dengan cakupan materi yang luas yang tidak hanya dapat dipelajari pada saat di dalam kelas. Maka dari itu peneliti mengembangkan sebuah modul elektronik berbasis *HOTS* berbantuan *QR Code*, dimana *QR Code* merupakan sebuah kode 2 dimensi yang dapat menyimpan berbagai informasi di dalamnya seperti modul elektronik.

- 8) Menyusun rencana pengelolaan produk (*Compose a project management plan*)

Tahap penyusunan dalam merancang modul elektronik berbasis *HOTS* memiliki waktu yang berbeda. Waktu rencana pengelolaan modul elektronik berbasis *HOTS* sebagai berikut:

- a) Tahap *analyze* direncanakan di bulan Januari 2023
- b) Tahap *design* direncanakan di bulan Februari 2023
- c) Tahap *develop* direncanakan di bulan Juli-Desember 2023
- d) Tahap *Implement* direncanakan di bulan Januari 2024
- e) Tahap *evaluate* direncanakan di bulan Januari-Mei 2024

**b. Tahap Perancangan (*Design*)**

Tahap perancangan merupakan tahap yang bertujuan untuk merancang atau mendesain produk yang akan dikembangkan. Hal yang perlu diperhatikan dalam merancang suatu produk yaitu menentukan indikator pembelajaran yang telah dijabarkan dari kompetensi dasar (KD) pada materi sistem ekskresi kelas XI, kemudian mendesain produk semenarik mungkin serta membuat skenario dalam pembelajaran dan membuat tes hasil belajar.

1) Merumuskan materi dan indikator pembelajaran (*Conduct a task inventory*)

Materi akan disusun dengan menyesuaikan indikator pembelajaran. Dilanjutkan dengan penyusunan uraian apa saja materi yang akan ditampilkan pada modul elektronik berbasis *HOTS* berbantuan *QR Code*. Pada penelitian ini kompetensi dasar materi sistem ekskresi adalah KD Menganalisis hubungan antara struktur jaringan penyusun organ pada sistem ekskresi dalam kaitannya dengan bioproses dan gangguan fungsi yang dapat terjadi pada sistem ekskresi manusia.

Berdasarkan KD tersebut, maka disusunlah indikator yaitu sebagai berikut:

- a) Menguraikan pengertian sistem ekskresi
- b) Menganalisis struktur dan fungsi organ pada manusia.
- c) Menguraikan proses ekskresi pada manusia
- d) Mendiagnosis kelainan dan penyakit yang berhubungan dengan sistem ekskresi.

2) Menyusun tujuan pembelajaran (*Compose performance objective*)

Tujuan pembelajaran merupakan arah yang ingin dituju dari kegiatan yang akan dilakukan dalam proses pembelajaran. Tujuan pembelajaran pada penelitian ini yang harus dicapai yaitu aspek kompetensi pengetahuan pada peserta didik. Tujuan pembelajaran ini dibuat berdasarkan turunan indikator yang telah dibuat sebelumnya.

Adapun tujuan pembelajaran pada penelitian ini yaitu :

- a) Setelah menggunakan modul elektronik peserta didik diharapkan dapat menjelaskan pengertian sistem ekskresi dengan baik dan benar.

- b) Setelah menggunakan modul elektronik dan diskusi kelompok, peserta didik diharapkan mampu menjelaskan struktur dan fungsi organ ekskresi ginjal dan kulit serta peserta didik mampu menguraikan proses sistem ekskresi pada organ-organ tersebut dengan baik dan benar.
  - c) Setelah menggunakan modul elektronik dan diskusi kelompok, peserta didik diharapkan mampu menganalisis penyakit dan kelainan yang berhubungan dengan organ ekskresi ginjal dan kulit dengan baik dan benar.
  - d) Setelah menggunakan modul elektronik dan diskusi kelompok, peserta didik diharapkan mampu menjelaskan struktur dan fungsi organ ekskresi hati dan paru-paru dengan baik dan benar.
  - e) Setelah menggunakan modul elektronik dan diskusi kelompok, peserta didik diharapkan mampu menganalisis penyakit dan kelainan yang berhubungan dengan organ ekskresi hati dan paru-paru dengan baik dan benar.
- 3) Merancang skenario pembelajaran (*Generate testing strategi*)

Skenario pembelajaran dirancang dalam sebuah rencana pelaksanaan pembelajaran (RPP). RPP dirancang atau dibuat agar guru atau peneliti memiliki pegangan atau pedoman dalam melakukan pembelajaran dikelas, selain itu, agar pembelajaran dapat berjalan secara sistematis dan menyenangkan. Pada sebuah RPP yang telah dibuat oleh peneliti sudah dicantumkan KI, KD, indikator, tujuan pembelajaran, langkah-langkah pembelajaran yang menggunakan model *cooperative learning* serta modul elektronik berbasis *HOTS* berbantuan *QR Code*. RPP dapat dilihat pada **(Lampiran F hal. 187)**.

- 4) Merancang modul elektronik berbasis *HOTS* berbantuan *QR Code* (*Designing media*)

Tahap selanjutnya yaitu agar modul elektronik berbasis *HOTS* berbantuan *QR Code* lebih menarik, peneliti merancang untuk memasukkan video dan gambar-gambar organ ekskresi membuat peserta didik tertarik untuk membaca modul elektronik berbasis *HOTS*. Setelah itu, peneliti mendesain sampul dengan menggunakan warna yang lebih cerah dan gambar yang lebih cocok dengan materi yang digunakan untuk sampul modul elektronik berbasis *HOTS*.

**Tabel 4.1 Rancangan Awal Desain Modul Elektronik berbasis *HOTS***

No.	Tampilan Modul Elektronik berbasis <i>HOTS</i>	Keterangan
1.		<p>Rancangan Sampul depan</p> <ul style="list-style-type: none"> <li>- Logo UINAM</li> <li>- Judul Modul elektronik berbasis <i>HOTS</i></li> <li>- Logo kelas XI</li> <li>- Nama peneliti</li> <li>- Menggunakan gambar berbagai organ yang berkaitan dengan sistem ekskresi</li> <li>- Menggunakan warna dasar merah</li> </ul>



2.	<p style="text-align: right;">HALAMAN <b>VI</b></p> <p style="text-align: center;"><b>PETA KONSEP</b></p> 	<p>Rancangan Peta Konsep</p> <ul style="list-style-type: none"> <li>- Nomor halaman</li> <li>- Judul Peta Konsep</li> <li>- Bagan Peta Konsep</li> </ul>
3.	<p style="text-align: right;">HALAMAN <b>2</b></p> <p><b>SISTEM EKSKRESI</b></p> <p>Tidak satu pun manusia normal yang hidup tanpa mengeluarkan keringat. Umumnya, keringat keluar dari tubuh setelah kita banyak bergerak, setelah makan, atau mungkin akibat efek-efek psikologis semacam takut, gresi, dan sebagainya. Fish, saat keringat keluar, racun-racun yang ada di dalam tubuh juga ikut keluar. Karena itulah, tubuh yang mengeluarkan keringat pun menjadi sehat dan segar. Lalu, tahukah kalian bagaimana proses keluarnya keringat tersebut? Tema tersebut akan menjadi salah satu bahasan kita kali ini.</p> <p><b>1. Pengertian Sistem Ekskresi</b></p> <p>Secara bahasa Ekskresi berasal dari bahasa Belanda: <i>excrete</i> yang artinya proses pembuangan sisa metabolisme dan benda tidak berguna lainnya. Ekskresi adalah suatu proses pengeluaran zat-zat sisa hasil metabolisme- tubuh yang sudah tidak diperlukan lagi. Fungsi sistem ekskresi adalah untuk menjaga keseimbangan (homeostasis) tubuh secara otomatis. Zat-zat yang tidak dibutuhkan tubuh harus segera dikeluarkan agar tidak bersifat racun bagi tubuh.</p> <p>Sistem ekskresi adalah salah satu ciri makhluk hidup, baik hewan, manusia, maupun tumbuhan. Ekskresi merupakan pengeluaran zat-zat sisa metabolisme yang tidak lagi dibutuhkan oleh tubuh.</p> <p>Ekskresi merupakan proses pengeluaran zat sisa metabolisme tubuh, seperti CO<sub>2</sub>, H<sub>2</sub>O, NH<sub>3</sub>, zat warna empedu dan asam urat. Berikut adalah yang anat kaitannya dengan ekskresi adalah sebagai berikut.</p> <ol style="list-style-type: none"> <li>a. Defekasi : proses pengeluaran sisa pencernaan makanan yang disebut fezes. Zat yang dikeluarkan belum pernah mengalami metabolisme di dalam jaringan.</li> <li>b. Ekskresi : pengeluaran zat sampah sisa metabolisme yang tidak berguna lagi bagi tubuh.</li> <li>c. Sekresi : pengeluaran getah oleh kelenjar pencernaan ke dalam seluruh pencernaan.</li> </ol>	<p>Rancangan Awal Bab</p> <ul style="list-style-type: none"> <li>- Nomor halaman</li> <li>- Nomor dan Nama Bab</li> <li>- Pendahuluan BAB</li> <li>- Sub Materi</li> <li>- Materi Bab</li> </ul>



4.	 <p><b>GINJAL</b> HALAMAN 7</p> <p><b>Reabsorpsi (Penyerapan Kembali)</b></p> <p>Urin primer kemudian menuju ke tubulus proksimal. Di tubulus proksimal ini akan terjadi tahapan reabsorpsi zat yang masih berguna, seperti glukosa dan asam amino. Selain kembali ke darah, sedangkan untuk urea, garam dan bahan lainnya di keluarkan proses ini menghasilkan urin sekunder.</p> <p>Pada organ tubulus proksimal adalah untuk menyerap kembali cairan, yang kecil dalam hal komposisi dan konsentrasi zat terlarutnya, dan untuk mengeluarkan sejumlah asam dan basa organik, sedangkan tubulus distal bertanggung jawab untuk menyesuaikan komposisi zat anorganik. Segala sesuatu yang tidak memenuhi kriteria ini harus dikeluarkan.</p> <p><b>Gambar 2. Proses Reabsorpsi</b> Revisi dan Perbaikan dari Biologi SMA, 2012: 80</p>	<p>Rancangan Isi Materi</p> <ul style="list-style-type: none"> <li>- Nomor halaman</li> <li>- Nomor dan nama Bab</li> <li>- Isi materi dilengkapi gambar yang berkaitan.</li> </ul>
5.	 <p><b>LATIHAN</b> HALAMAN 36</p> <p>1. Seorang anak perempuan berusia 6 tahun datang dengan keluhan buang air kecil kurang, ia mempunyai riwayat diare dan muntah-muntah <math>\approx</math> 5 hari yang lalu. Ayahnya kemudian mempuasakan anak dari makan dan minum. Hari ini anaknya minum air lebih dari 7 liter, tetapi urinya tetap sedikit. Menurutmu kelainan apa yang diderita ?</p> <p>2. Perhatikan gambar berikut !</p> <p>Berdasarkan gambar tersebut kelainan apakah yang terjadi pada kulitnya ? serta jelaskan faktor-faktor apa saja penyebabnya !</p> <p>3. Perhatikan gambar berikut !</p> <p>Berdasarkan bagan di atas ialah kotak 1 dan 2 serta jelaskan alur bagan tersebut !</p>	<p>Rancangan Soal Latihan</p> <ul style="list-style-type: none"> <li>- Nomor halaman</li> <li>- judul Latihan</li> <li>- soal-soal beserta gambar dan bagan</li> </ul>

6.		<p>Rancangan Daftar Referensi</p> <ul style="list-style-type: none"> <li>- Nomor halaman</li> <li>- Judul Daftar Referensi</li> <li>- Isi referensi yang digunakan</li> </ul>
----	--	---

### c. Tahap Pengembangan (*Develop*)

Tahap pengembangan merupakan tahap dimana semua yang telah didesain atau dirancang kemudian mulai di kembangkan. Tahapan yang dilakukan dalam tahap pengembangan sebagai berikut:

#### 1) Menghasilkan Modul Elektronik/Produk (*Generate content*)

Modul Elektronik berbasis *HOTS* yang telah dibuat atau didesain maka kemudian akan direalisasikan agar dapat mengetahui tingkat kelayakan modul elektronik berbasis *HOTS* yang akan digunakan.

#### 2) Memilih atau mengembangkan media pendukung (*Select or develop supporting media*)

Mengembangkan modul elektronik berbasis *HOTS* tentunya memiliki media pendukung untuk dikembangkan. Modul elektronik berbasis *HOTS* yang dikembangkan terdapat media pendukung lainnya yaitu media visual dan audio visual. Aplikasi *Adobe Illustrator* sebagai media pendukung dalam mengedit tampilan modul elektronik, aplikasi *youtube* untuk menunjang isi modul, *website flipbook* sebagai media dalam menyajikan modul elektronik berbasis *HOTS* ini serta *website QR Generator* yang selain berperan dalam menunjang isi modul juga *website* ini berperan dalam mengembangkan akses ke modul yang dikembangkan.

- 3) Mengembangkan petunjuk penggunaan untuk peserta didik dan pendidik (*Develop guidance for the student and teacher*)

Petunjuk penggunaan modul elektronik untuk peserta didik dan pendidik, adalah memberikan petunjuk penggunaan pada modul elektronik berbasis *HOTS* yang dikembangkan, dalam membuat modul elektronik berbasis *HOTS* yang dibuat terdapat di dalamnya petunjuk penggunaan modul elektronik, yang dapat memudahkan peserta didik maupun pendidik dapat dalam menggunakan modul elektronik berbasis *HOTS*. Selain itu, dengan adanya petunjuk penggunaan modul elektronik dapat membuat peserta didik ataupun pengguna lainnya menggunakan modul elektronik ini secara mandiri.

- 4) Melakukan revisi formatif (*Conduct Formative revisions*)

Revisi formatif merupakan perbaikan terhadap media pembelajaran yang dikembangkan. Modul elektronik berbasis *HOTS* berbantuan *QR Code*, akan melalui evaluasi formatif yang artinya merevisi kembali jika modul elektronik yang telah dibuat masih terdapat kekurangan sesuai arahan kedua validator, kemudian divalidasi sampai validator menyatakan layak dan valid

atas media yang telah dikembangkan. Nama-nama validator dapat dilihat pada tabel 4.2 berikut:

**Tabel 4.2 Nama Validator**

No.	Nama Validator
1.	Ahmad Ali, S.Pd., M.Pd.
2.	Andi Tenri Ola Rivai, S. Pd., M. Kes., M. Pd.

Sebelum media divalidasi atau dinilai, terdapat *prototype* I yang dinilai oleh validator. Apabila pada media yang telah dibuat masih terdapat banyak kekurangan, saran dan masukan dari validator maka akan membutuhkan lebih banyak perbaikan agar media pembelajaran yang dibuat valid dan layak untuk digunakan. Saran perbaikan media pembelajaran *e-modul* dapat dilihat pada tabel 4.3 berikut:

**Tabel 4.3 Saran Perbaikan *Prototype* I oleh Validator**



Kategori	Validator I	Validator II
RPP	<ol style="list-style-type: none"> <li>1. Memerhatikan Kompetensi Dasar (KD) dalam menyusun indikator pembelajaran.</li> <li>2. Menjelaskan sintaks pembelajaran menggunakan bahasa yang komunikatif.</li> <li>3. Penulisan istilah asing ditulis dengan <i>italic</i>.</li> </ol>	Menghubungkan langkah-langkah pembelajaran dengan model pembelajaran yang dipilih.

Angket	<ol style="list-style-type: none"> <li>1. Menyusun pernyataan positif dan negatif mengenai modul elektronik berbasis <i>HOTS</i></li> <li>2. Mengubah pernyataan yang maknanya mirip.</li> <li>3. Memperhatikan petunjuk pengisian angket</li> </ol>	Menggunakan bahasa yang mudah dipahami.
Modul elektronik berbasis <i>HOTS</i>	<ol style="list-style-type: none"> <li>1. Menjabarkan Kegiatan Pembelajaran.</li> <li>2. Memperbaiki warna pada peta konsep.</li> <li>3. Mengikuti aturan penulisan istilah asing dan nomenklatur.</li> <li>4. Menambahkan <i>QR Code</i> dan <i>link</i> yang terhubung dengan video youtube. Menambahkan lembar kunci jawaban.</li> </ol>	Menggunakan bahasa yang efektif dan mudah dipahami.
Butir soal	<ol style="list-style-type: none"> <li>1. Menyusun soal sesuai dengan tujuan pembelajaran.</li> <li>2. Menyusun soal yang berada di rentang kognitif C4-C6.</li> </ol>	Menggunakan video youtube yang sesuai dengan pertanyaan.



	3. Menggunakan bahasa yang baik dan mudah dipahami. Menggunakan gambar yang mendukung serta jelas pada soal.	
--	---	--

Adapun perbedaan hasil *prototype* 1 dan *prototype* II sesuai saran dari kedua validator agar layak untuk digunakan dapat dilihat pada tabel 4.4 berikut:



**Tabel 4.4 Perbedaan Hasil *Prototype* I dan *Prototype* II Modul Elektronik berbasis HOTS**

Komponen Modul	<i>Prototype</i> I	<i>Prototype</i> II
Peta Konsep	 <p>Halaman VI</p> <p>nsep pada protoype I hanya menggunakan warna hitam putih serta biru tua.</p>	 <p>Halaman VI</p> <p>Peta konsep pada prototype II telah diubah dengan menambahkan warna merah agar terlihat lebih menarik.</p>

Lanjutan tabel 4.4 Perbedaan hasil Prototype I dan Prototype II

<p>Kegiatan Pembelajaran</p>	 <p>Prototype I pada awalan bab langsung masuk ke materi.</p>	 <p>Prototype II pada awalan babnya telah ditambahkan penjelasan kegiatan pembelajaran yang akan dilakukan pada bab tersebut.</p>
------------------------------	---	--



<p>Latihan</p>	 <p>Lembar latihan pada prototype I terdiri dari soal dan gambar serta bagan untuk memperjelas maksud soal.</p>	 <p>Prototype II diubah dengan menambahkan QR Code untuk memperjelas maksud soal, dibanding menggunakan gambar dsb.</p>
----------------	--	---

Setelah menghimpun saran dari para validator, maka dilakukan revisi dari prototype I hingga menghasilkan prototype II. Prototype II yang telah dinyatakan valid dapat digunakan dalam pengambilan data uji kepraktisan dan keefektifan. Namun, sebelum mengambil data umumnya dilakukan uji coba produk.

##### 5) Melakukan uji coba (*Conduct a pilot test*)

Tahapan uji coba dilakukan untuk mengetahui kelayakan modul elektronik berbasis *HOTS* sebelum diterapkan pada subjek penelitian. Uji coba ini umumnya dilakukan pada peserta didik yang memiliki karakteristik



yang mirip dengan subjek penelitian. Namun, dikarenakan terkendala oleh keterbatasan waktu, peneliti tidak dapat melakukan tahapan uji coba ini.

#### **d. Tahap Implementasi (Implementation)**

Tahap implementasi, peneliti mempersiapkan lingkungan belajar untuk mengimplementasikan modul elektronik berbasis *HOTS* pada situasi yang nyata di kelas, hal yang dipersiapkan sebagai berikut:

##### 1) Persiapan Pendidik (*Prepare the teacher*)

Tahap implementasi merupakan tahap dimana peneliti telah siap dalam menggunakan modul elektronik di dalam suatu kelas yang akan langsung melibatkan peserta didik dalam proses pembelajaran.<sup>3</sup> Persiapan pendidik atau peneliti sebelum melakukan pembelajaran, pendidik harus menyiapkan beberapa perangkat pembelajaran, seperti modul elektronik berbasis *HOTS* berbantuan *QR Code* yang dikembangkan, rencana pelaksanaan pembelajaran (RPP). Tahap implementasi ini dilaksanakan pada tanggal 18 Januari 2024 di kelas XI MIPA 1 dan 25 Januari 2024 di kelas XI MIPA 5 SMAN 1 Gowa, dengan jumlah peserta didik sebanyak 36 orang di kelas XI MIPA 1 dan 38 orang di kelas XI MIPA 5.

##### 2) Persiapan peserta didik (*Prepare the student*)

Pada tahap ini peserta didik siap dalam mengikuti proses pembelajaran di kelas modul elektronik berbasis *HOTS* berbantuan *QR Code* dan pendidik atau peneliti pun mulai mengarahkan peserta didik dengan berpedoman pada RPP yang telah dibuat.

Pada tahap implementasi, selain menerapkan modul elektronik berbasis *HOTS* yang dikembangkan di kelas, peneliti juga mengukur tingkat

---

<sup>3</sup> Hidayat Fitria & Muhamad Nizar, "Model ADDIE (Analysis, Design, Development, Implementation and Evaluation) Dalam Pembelajaran Pendidikan Agama Islam," *JIPAI*, Vol. 1, No. 1 (2021), h. 33.

kepraktisan peserta didik menggunakan angket yang telah melalui tahap pengembangan atau revisi dari kedua validator, untuk menguji tingkat kepraktisannya angket diberikan kepada peserta didik dan juga pendidik. Angket yang telah divalidasi memuat aspek seperti aspek petunjuk, cakupan respon dan bahasa.

#### **e. Tahap Evaluasi (*Evaluate*)**

Terdapat beberapa kegiatan yang dilakukan pada tahap evaluasi yaitu sebagai berikut:

##### 1) Menentukan kriteria evaluasi (*Determine evaluation criteria*)

Menentukan kriteria evaluasi adalah bagaimana membuat sebuah patokan atau standar minimal terhadap sesuatu yang diukur. Standar yang diukur pada penelitian pengembangan ini adalah kriteria kevalidan, kepraktisan serta keefektifan modul elektronik berbasis *HOTS* berbantuan *QR Code*.

##### 2) Memilih Perangkat Evaluasi (*Select evaluation tools*)

Perangkat evaluasi yang harus disiapkan pada saat berada di tahap evaluasi yaitu menyiapkan soal tes hasil belajar. Evaluasi sebelumnya sudah dilakukan pada setiap tahapannya yang dinamakan evaluasi formatif atau dapat dikatakan tahap revisi. Kemudian terdapat evaluasi sumatif yang dilakukan pada tahap akhir penelitian pengembangan model *ADDIE*.

##### 3) Melakukan Evaluasi (*Conduct evaluation*)

Evaluasi pada penelitian ini dilakukan dengan cara memberikan soal tes hasil belajar untuk mengetahui tingkat keefektifan dari penggunaan modul elektronik berbasis *HOTS* berbantuan *QR Code* yang dikembangkan. Soal tes yang diberikan berupa soal pilihan ganda sebanyak 10 nomor dan essay 5 nomor.

## 2. Tingkat Kevalidan Modul Elektronik berbasis *HOTS* berbantuan *QR Code*

Hasil penilaian tingkat kevalidan modul elektronik berbasis *HOTS* yang diperoleh dari validator dapat dilihat pada tabel 4.5 berikut:

**Tabel 4.5 Hasil Penilaian Validator**

Aspek Penilaian	Validator 1	Validator 2	Rata-Rata	Kategori
Tampilan	3,6	3,6	3,6	Sangat Valid
Isi <i>E-Modul</i>	3,5	3,5	3,5	Sangat Valid
Kualitas Teknis	4	4	4	Sangat Valid
Ukuran	3	3,5	3,2	Valid
Kesesuaian	4	4	4	Sangat Valid
Penggunaan Istilah				
<b>Total Rata-rata</b>			<b>3,6</b>	<b>Sangat Valid</b>

Berdasarkan uraian hasil analisis pada tabel 4.5 di atas, dapat diketahui bahwa nilai rata-rata total kevalidan modul elektronik berbasis *HOTS* adalah 3,6 yang dimana sesuai dengan kriteria kevalidan yang termasuk kategori sangat valid yaitu  $3,5 \leq V \leq 4$ . Jadi dapat dinyatakan bahwa hasil analisis modul elektronik berbasis *HOTS* ditinjau dari keseluruhan aspek yang dinilai dari kedua validator dapat dikatakan memenuhi kriteria **Sangat Valid (Lampiran B.1 hal. 133)**.

## 3. Tingkat Kepraktisan Modul Elektronik berbasis *HOTS* berbantuan *QR Code*

Peneliti mengukur tingkat kepraktisan peserta didik menggunakan angket yang telah melalui tahap pengembangan atau revisi dari kedua validator. Angket respon ini bertujuan untuk menguji tingkat kepraktisan

modul elektronik berbasis *HOTS* yang diberikan kepada peserta didik dan pendidik. Hasil respon keseluruhan peserta didik dan pendidik terhadap kepraktisan modul elektronik berbasis *HOTS* berbantuan *QR Code* dapat dilihat pada tabel 4.6 berikut:

**Tabel 4.6 Hasil Angket Respon Keseluruhan Pendidik dan Peserta Didik**

No.	Jenis Penilaian	Rata-rata
1.	Respon Peserta Didik	2,8
2.	Respon Pendidik	3,1
<b>Rata-rata Total</b>		<b>2,9</b>
<b>Kriteria Penilaian</b>		<b>Praktis</b>

Berdasarkan tabel 4.6 hasil respon kepraktisan modul elektronik berbasis *HOTS* berbantuan *QR Code* pada pendidik kelas XI dengan rata-rata 3,1 sedangkan peserta didik kelas XI dengan rata-rata 2,8 maka dapat diperoleh rata-rata total adalah 2,9 (**Lampiran D.3 hal. 174**). Berdasarkan dengan kriteria kepraktisan yaitu  $2,8 \leq X_i < 3,4$  maka modul elektronik berbasis *HOTS* berbantuan *QR Code* dengan nilai rata-rata total 2,9 dapat dinyatakan termasuk dalam kategori **Praktis**. Artinya modul elektronik berbasis *HOTS* berbantuan *QR Code* praktis untuk digunakan pada saat proses pembelajaran.

#### **4. Tingkat Keefektifan Modul Elektronik berbasis *HOTS* berbantuan *QR Code***

Tingkat keefektifan modul elektronik berbasis *HOTS* berbantuan *QR Code* diukur dari tingkat penguasaan materi sistem ekskresi yang telah diajarkan. Untuk mengetahuinya digunakan soal tes dalam bentuk pilihan ganda sebanyak 10 soal dan essay 5 soal dengan peserta didik sebanyak 35

peserta didik kelas XI di SMAN 1 Gowa. Hasil tes peserta didik dapat dilihat pada tabel 4.7 berikut:

**Tabel 4.7 Persentase Ketuntasan Hasil Belajar Biologi Peserta Didik**

No.	Skor	Frekuensi	Persentase (%)
1.	0-74	7	9,6%
2.	75-100	66	90,4%
<b>Jumlah</b>			<b>100</b>

Peserta didik yang dinyatakan tuntas apabila memperoleh nilai lebih besar, dari nilai KKM (nilai  $\geq$  KKM) yaitu 75 (Tujuh Puluh Lima). Pembelajaran dikatakan berhasil secara klasikal jika minimal 80% peserta didik mencapai nilai tuntas.

Berdasarkan tabel 4.7 dapat diketahui bahwa peserta didik yang memperoleh nilai di antara 0-74 atau  $<$  KKM sebanyak 7 orang peserta didik dengan presentase 9,6%. Sedangkan peserta didik yang memiliki nilai  $\geq$  KKM 75-100 sebanyak 66 orang peserta didik yang tuntas dengan presentase sebesar 90,4%. Berdasarkan data presentase ketuntasan yang diperoleh yakni 90,4% hal ini sesuai dengan kriteria keefektifan  $P > 80\%$  yang menyatakan modul elektronik berbasis *HOTS* yang dikembangkan tergolong **Sangat Efektif** dapat dilihat pada (Lampiran D.4 hal. 177).

#### **A. Pembahasan**

##### **1. Pengembangan Modul Elektronik berbasis *HOTS* berbantuan QR CODE**

Zaman semakin maju sehingga memungkinkan semua orang dapat mengakses semua hal melalui gadget masing-masing. Modul elektronik

berbasis *HOTS* berbantuan *QR Code* merupakan sebuah modul yang berbentuk elektronik yang dapat digunakan atau diakses melalui *PC/Smartphone*. Modul elektronik memiliki kelebihan seperti efisien, mudah diakses, anggaran pembuatannya ekonomis, serta dapat terintegrasi dengan video, gambar dan audio<sup>4</sup>.

Modul elektronik merupakan bahan ajar yang disusun sesuai dengan KD dan indikator bertujuan untuk mempermudah dalam proses pembelajaran. Modul elektronik berbasis *HOTS* yang dikembangkan ini menggunakan *QR Code* untuk memudahkan dalam mengakses modul elektronik serta mengakses video yang terdapat di dalamnya. Hasil akhir dari penelitian dan pengembangan ini yaitu berupa modul elektronik berbasis *HOTS* yang dapat menumbuhkan atau menggali kemampuan berpikir tingkat tinggi peserta didik<sup>5</sup>.

Terdapat tiga hal yang perlu diperhatikan dalam mengembangkan Modul elektronik yaitu kevalidan, kepraktisan, dan keefektifan. Modul elektronik berbasis *HOTS* ini dikembangkan melalui model pengembangan *ADDIE*. Setiap tahapannya model *ADDIE* bervariasi disesuaikan dengan kebutuhan dan sejauh mana modul elektronik berbasis *HOTS* ini dikembangkan<sup>6</sup>.

---

<sup>4</sup> Raicha Oktafiani, dkk. "Pengembangan E-Modul berbantuan Aplikasi *Creator Book* untuk Meningkatkan *Higher Order Thinking Skills (HOTS)* Peserta Didik Pada Mata Pelajaran Biologi", *Jurnal Ilmiah Pendidikan Dasar*, Vol. 9 No. 1 (2024):h. 4615.

<sup>5</sup> Noviani, "Pengembangan *E-Modul* berbasis *HOTS (Higher Order Thinking Skills)* pada Materi Perusahaan Dagang di Kelas XII MIPA 2 SMA Negeri 8 Pekanbaru, *Skripsi* (Pekanbaru; Fakultas Keguruan dan Ilmu Pendidikan UIN Riau, 2020):h.86.

<sup>6</sup> Fitri Hidayat, "Model *ADDIE (Analysis, Design, Development, Implementation, and Evaluation)* dalam Pembelajaran PAI", *Jurnal Inovasi Pend. Agama Islam*, Vol. 1, No. 1 (2021):h.31.

a. Tahap Analisis (*Analyze*)

Analisis adalah tahapan pertama dengan melakukan analisis perencanaan berdasarkan KI dan KD sehingga dapat ditentukan kemampuan atau kompetensi apa yang diharapkan dapat dicapai oleh peserta didik<sup>7</sup>. Tahapan analisis dilakukan dengan menggunakan angket observasi dan wawancara pada peserta didik serta pendidik. Berdasarkan observasi tersebut maka dapat diketahui bahwa peserta didik memerlukan modul elektronik untuk memudahkan dalam proses pembelajaran.

Pengembangan modul elektronik berbasis *HOTS* dilakukan karena menurut hasil observasi, pada proses pembelajaran di kelas hanya menggunakan buku paket pembagian sekolah serta diperlukan variasi dalam sumber belajar. Selain itu, karena teknologi semakin maju serta dikaitkan dengan keterampilan abad 21 maka modul ini bersifat elektronik yang berbasis *HOTS*. Adapun untuk mendukung dan mengakses modul elektronik berbasis *HOTS* ini digunakan juga teknologi QR Code.

b. Tahap Desain (*Design*)

Desain adalah tahapan kedua setelah analisis yaitu perancangan. Perancangan dilakukan dengan melihat kebutuhan dari peserta didik berdasarkan hasil observasi. Pada tahap ini hasil analisis berupa modul elektronik berbasis *HOTS* yang disusun dengan jelas dan rinci bersifat konseptual<sup>8</sup>.

Modul elektronik berbasis *HOTS* dirancang dengan memperhatikan penggunaan bahasa yang komunikatif dan efisien, dan berisi materi yang

---

<sup>7</sup> Fitri Hidayat, "Model ADDIE (Analysis, Design, Development, Implementation, and Evaluation) dalam Pembelajaran PAI", *Jurnal Inovasi Pend. Agama Islam*, Vol. 1, No. 1 (2021):h.32.

<sup>8</sup> Taufik Rusmayana, "Modul Pembelajaran ADDIE Integrasi PEDATI di SMK PGRI Karisma Bangsa sebagai Pengganti Kerja Lapangan Di masa Pandemi COVID-19" (Bandung:Widina Media Utama, 2020):h.14

sesuai KD dan indikator pembelajaran. Tidak hanya modul elektronik berbasis HOTS tapi peneliti juga merancang angket respon peserta didik dan pendidik untuk digunakan dalam menguji kepraktisan modul elektronik berbasis *HOTS*. Serta peneliti juga merancang RPP, soal tes hasil belajar agar dapat diketahui keefektifan modul elektronik berbasis *HOTS* ketika digunakan dalam proses pembelajaran.

c. Tahap Pengembangan (*Develop*)

Tahap pengembangan dilakukan setelah hasil analisis dirancang sesuai dengan kebutuhan dan tetap memperhatikan kriteria modul elektronik yang baik. Pengembangan dilakukan dengan menerjemahkan spesifikasi desain ke dalam bentuk nyata sehingga dapat menghasilkan *prototype* produk<sup>9</sup>. Pada tahap ini hasil rancangan sebelumnya dikembangkan melalui aplikasi-aplikasi yang mendukung seperti *Adobe Illustrator*, dsb.

Tahap pengembangan ini dihasilkan *prototype* yang sesuai dengan hasil rancangan sebelumnya. *Prototype* ini yang kemudian digunakan untuk mengetahui validitas dari modul elektronik berbasis *HOTS* yang dikembangkan, melalui revisi yang disarankan oleh validator. Pada tahapan ini dapat diketahui nilai kevalidan dari modul elektronik berbasis *HOTS*.

d. Tahap Implementasi (*Implementation*)

Tahap implementasi dapat dilakukan apabila modul elektronik berbasis HOTS telah dinyatakan valid oleh validator. Tahap implementasi dilaksanakan dengan cara menerapkan secara langsung modul elektronik

---

<sup>9</sup> Nabil Ihza Maghriza, "Pengembangan Media E-Modul untuk Materi Pendapatan Nasional Mata Pelajaran Kelas XI SMA Negeri 19 Surabaya", *Jurnal Mahasiswa Teknologi Pendidikan* Vol.12 No.2 (2022):h.3



berbasis HOTS yang telah dikembangkan<sup>10</sup>. Modul elektronik berbasis HOTS diterapkan di dalam pembelajaran sesuai dengan RPP yang telah disusun.

Langkah-langkah yang dilakukan ketika mengimplementasikan yaitu mengarahkan peserta didik untuk membaca terlebih dahulu materi yang terdapat di dalam modul elektronik berbasis HOTS, kemudian membagi peserta didik menjadi beberapa kelompok untuk berdiskusi dan mempresentasikannya. Selain modul elektronik berbasis HOTS, RPP, angket respon serta tes hasil belajar juga diterapkan di dalam kelas. Hal ini dikarenakan pada tahapan ini dapat diketahui kepraktisan dari modul elektronik berbasis HOTS melalui angket respon.

e. Tahap Evaluasi (*Evaluation*)

Tahap terakhir yaitu evaluasi, evaluasi terdiri dari dua macam yaitu evaluasi formatif dan sumatif. Evaluasi formatif telah terdapat pada setiap tahapan ADDIE dan evaluasi sumatif yaitu tes yang dirancang terkait kriteria tertentu untuk memberi umpan balik<sup>11</sup>. Pada tahapan ini diberikan soal tes hasil belajar (**Lampiran C.3 hal. 147**) untuk mengetahui keefektifan serta angket respon pendidik dan peserta didik untuk mengetahui kepraktisan modul elektronik berbasis HOTS.

## 2. Tingkat Kevalidan Modul Elektronik berbasis HOTS

Aspek yang dinilai pada uji kevalidan berupa aspek tampilan, isi modul, kualitas teknis serta kesesuaian penggunaan istilah pada modul elektronik yang dikembangkan. Adapun penilaian uji validitas ini dilakukan

---

<sup>10</sup> Andre Diofanu,dkk. "Pengembangan *E-Modul* berbasis *Electronic Publication (EPUB)* menggunakan Model Pengembangan ADDIE pada Mata Pelajaran Pemrograman Dasar di SMK Negeri 4 Malang" *Jurnal Pengembangan Teknologi Informasi dan Ilmu Komputer*. Vol. 4, No. 7(2020):h.2206.

<sup>11</sup> Nabil Ihza Maghriza, "Pengembangan Media E-Modul untuk Materi Pendapatan Nasional Mata Pelajaran Kelas XI SMA Negeri 19 Surabaya", *Jurnal Mahasiswa Teknologi Pendidikan* Vol.12 No.2 (2022):h.3

oleh 2 orang validator. Apabila semua aspek penilaian memenuhi standar maka bahan ajar yang dihasilkan dianggap pantas untuk diimplementasikan<sup>12</sup>.

Aspek pertama yaitu aspek tampilan, tampilan secara visual beroeran besar untuk memotivasi, menarik perhatian, serta memunculkan minat peserta didik dalam proses pembelajaran di dalam kelas. Hal ini dikarenakan tampilan visual merupakan penghubung antara materi pelajaran dengan pembelajar<sup>13</sup>. Adapun modul elektronik yang dikembangkan memiliki tampilan visual yang cenderung berwarna merah dilengkapi dengan gambar-gambar organ yang berkaitan, bagan proses ekskresi, dsb.

Aspek kedua yaitu isi modul, modul yang baik setidaknya berisi tujuan yang harus dicapai, petunjuk penggunaan, kegiatan belajar, rangkuman materi, tugas dan latihan sumber bacaan, item-item tes, kriteria keberhasilan serta kunci jawaban<sup>14</sup>. Modul elektronik berbasis *HOTS* yang dikembangkan di dalamnya terdapat materi sistem ekskresi dilengkapi dengan gambar ataupun bagan yang mendukung dalam memahami materi ini.

Aspek ketiga yaitu kualitas teknis, seperti modul elektronik tidak mudah rusak, tidak berbahaya, serta tidak memerlukan keahlian khusus saat digunakan. Penggunaan teknologi seperti modul elektronik memiliki beberapa manfaat seperti ukuran fisiknya kecil, tidak mudah rusak, lebih

---

<sup>12</sup> Anisa Sholehah Nurwendah, dkk. "Pengembangan Modul Ajar Materi Perubahan Lingkungan Tema Sampah Plastik". *Jurnal Biotek* Vol. 11 no. 2. (2023).h. 137

<sup>13</sup> Andi Aulia Hamzah, dkk. "Pengaruh Tampilan Visual terhadap Motivasi Belajar berdasarkan Kategori Website Learning" (Makalah yang disajikan Dalam Kegiatan Seminar Nasional Aplikasi Teknologi Informasi, Jakarta, 15-16 Juni 2012), h.2

<sup>14</sup> Wina Sanjaya. "*Media Komunikasi Pembelajaran*". (Jakarta:Kencana Prenada Media, 2012):h. 156.

mudah diproses serta dalam penyebarannya lebih mudah dan penyajiannya lebih kreatif<sup>15</sup>

Aspek keempat yaitu ukuran. Modul elektronik yang dikembangkan ini memiliki ukuran file 39,3 Kb dengan ukuran kertas halamannya 21 x 29,7 cm. sehingga tulisan ataupun gambar dapat terbaca dengan jelas. Modul elektronik berkarakteristik seperti ukuran file yang tidak terlalu besar sehingga mudah disimpan di flashdisk, mudah dibawa dan dapat digunakan dimana dan kapanpun<sup>16</sup>.

Aspek kelima yaitu penggunaan istilah atau bahasa yang tepat dan penulisan bahasa asing sesuai dengan aturan yang berlaku. Seperti nama ilmiah suatu spesies atau istilah asing harus ditulis miring (*Italic*)<sup>17</sup>. Modul elektronik berbasis *HOTS* ini pun telah menyesuaikan dengan aturan penulisan tersebut.

Uji validitas ini menggunakan instrumen yang dinilai oleh 2 orang validator ahli. Suatu produk dikatakan valid apabila telah memenuhi syarat valid melalui penilaian menggunakan instrumen<sup>18</sup>. Berdasarkan hasil uji validasi oleh validator diperoleh nilai rata-rata validasi terhadap kelima aspek tersebut yaitu 3,6, nilai tersebut dapat dikategorikan sangat valid<sup>19</sup>.

Produk yang valid tersebut layak digunakan untuk pendidik dan peserta didik karena dapat membantu dalam proses pembelajaran. Produk

---

<sup>15</sup> Saparuddin "Penggunaan E-Modul sebagai Solusi untuk Meningkatkan Motivasi dan Kemandirian Belajar Peserta Didik" (Makalah yang disajikan dalam Prosiding Seminar Nasional Biologi FMIPA UNM, Makassar, 2022), h. 450

<sup>16</sup> Edi Wibowo "Pengembangan Bahan Ajar E-Modul dengan Menggunakan Aplikasi KVISOFT Flipbook Maker", *Skripsi* (Lampung; FTK UIN Raden Intan Lampung. 2018). h.28

<sup>17</sup> Boy Rahardjo, dkk. "*Panduan Penulisan Ilmiah*", Edisi 1 (Yogyakarta: Fakultas Teknobiologi Atma Jaya, 2020), h. 2.

<sup>18</sup> Nurasih Nadira, dkk. "Uji Validitas Pengembangan E-Modul Materi Ekosistem sebagai Sumber Belajar Biologi pada Kelas X SMA", *Oryza Jurnal Pendidikan Biologi*, Vol. 2, No. 2, (2022): h. 60-61.

<sup>19</sup> S. Eko Putro Widyoko, *Evaluasi Program Pembelajaran Panduan Praktis Bagi Pendidik Dan Calon Pendidik* (Yogyakarta : Pustaka Pelajar, 2014) h.28.

pembelajaran disimpulkan valid jika dikembangkan dengan teori yang memadai dan semua komponen produk pembelajaran antara satu dengan yang lainnya berhubungan secara konsisten<sup>20</sup>

### 3. Tingkat Kepraktisan Modul Elektronik berbasis *HOTS*

Kepraktisan modul elektronik berbasis *HOTS* ini dapat diketahui melalui instrumen angket respon yang diisi oleh peserta didik serta pendidik. Angket respon ini terdiri dari beberapa pertanyaan yang memuat beberapa aspek seperti kemudahan menggunakan modul elektronik dan kemenarikan.. Setelah angket respon disebar maka dilakukan pengkategorisasian mulai dari tidak praktis, cukup praktis, praktis hingga sangat praktis.

Aspek pertama yaitu kemenarikan, penyajian tampilan pada modul elektronik berbasis *HOTS*. Guru yang menggunakan modul elektronik pada saat pembelajaran perlu mengembangkan modul yang sangat menarik, seperti menampilkan beberapa gambar dan video pada modul tersebut agar peserta didik tidak merasa bosan dalam proses pembelajaran serta tujuan pembelajaran dapat tercapai dengan mudah<sup>21</sup>. Berdasarkan data angket respon peserta didik pada kelas XI MIPA 1 dan kelas XI MIPA 5 diperoleh rata-rata 2,8 dan 3,1 pada pertanyaan no. 10 yaitu "keseluruhan tampilan modul elektronik *HOTS* menarik dari segala isi" yang terkategori praktis.

Aspek kedua yaitu kemudahan, peserta didik dapat dengan mudah mengikuti pelajaran di dalam kelas. Kemajuan teknologi menjadikan guru atau peserta didik mempermudah dalam mengakses sumber belajar agar

---

<sup>20</sup> Salmawati, dkk. "Pengembangan Media Pembelajaran Monopoli pada Mataeri Sistem Saraf di Kelas XI SMAN 1 Wonomulyo Kab. Polewali Mandar". *Jurnal Al-Ahya* Vol.1 No. 3 (2019). h .68.

<sup>21</sup> Syahrial, dkk. "E-Modul Etnokontrukvisme: Implementasi pada Kelas V Sekolah Dasara Ditinjau dari Presepsi, Minat dan Motivasi", *Jurnal Teknologi Pendidikan*, Vol. 21, No. 2, (2019):h. 166.

memperoleh hasil yang baik<sup>22</sup>. Berdasarkan data angket respon peserta didik diperoleh rata-rata skor di kelas XI MIPA 1 dan XI MIPA 5 yaitu 3,3 dan 3 pada pertanyaan No.2 "Saya dapat mengikuti pelajaran dengan mudah karena adanya modul elektronik berbasis *HOTS*" yang berarti modul elektronik ini terkategori praktis.

Modul pembelajaran dikatakan praktis melalui keterlaksanaan pada saat kegiatan pembelajaran, tanggapan positif peserta didik dan pendidik terhadap modul pembelajaran<sup>23</sup>. Kepraktisan ini diperoleh melalui beberapa cara seperti angket tanggapan guru dan tanggapan peserta didik setelah diterapkannya media pembelajaran yang dikembangkan. Beberapa hal yang mendukung kepraktisan media yaitu, 1) ketertarikan terhadap media, 2) isi media (materi) dan 3) kualitas media<sup>24</sup>.

Peserta didik yang menjadi subjek penelitian ini tergolong pada generasi Z yakni generasi kelahiran tahun 2001-2010. Mereka cenderung terbiasa menggunakan teknologi seperti gadget pada kehidupan sehari-hari sehingga modul elektronik yang dikembangkan dapat dikatakan praktis karena sesuai dengan *lifestyle* generasi Z ini. Hal ini sesuai dengan teori<sup>25</sup> bahwa generasi Z akrab dengan penggunaan teknologi yang memungkinkan mereka menyukai pembelajaran berbasis elektronik, serta dengan teknologi ini mampu menyediakan berbagai macam informasi dalam meningkatkan pengetahuan.

---

<sup>22</sup> Syahrial, dkk. "E-Modul Etnokonstruktivisme: Implementasi pada Kelas V Sekolah Dasar Ditinjau dari Presepsi, Minat dan Motivasi", *Jurnal Teknologi Pendidikan*, Vol. 21, No. 2, (2019):h. 167.

<sup>23</sup> Nurhaya, dkk. "Pengembangan Bahan Ajar berbasis Predict, Observe, Explain (POE) Materi Sistem Peredaran Darah" *Jurnal Al-Ahya* Vol. 2 No. 2(2020). h 71.

<sup>24</sup> Milala, H, R., dkk, "Keefektifan dan Kepraktisan Media Pembelajaran Menggunakan *Adobe Flash Player*", *Jurnal Pendidikan Teknik Elektro*, Vol. 11, No. 2, (2022): h. 195-198

<sup>25</sup> Lasti, Yossi Hastini, dkk. "Apakah Pembelajaran menggunakan Teknologi dapat Meningkatkan Literasi Manusia pada Generasi Z di Indonesia ?" *JAMIK* Vol 10 No.1 (2020), h.24

Uji kepraktisan dilakukan dengan menyebar angket respon peserta didik dan pendidik. Berdasarkan data hasil angket diperoleh keseluruhan respon peserta didik dan pendidik kelas XI MIPA 1 yaitu 3,05 sedangkan pada respon keseluruhan peserta didik dan pendidik kelas XI MIPA 5 yaitu 2,9. Hal ini berarti pada kedua kelas tersebut modul elektronik berbasis *HOTS* tergolong praktis<sup>26</sup>.

#### 4. Tingkat Keefektifan Modul Elektronik berbasis *HOTS*

Keefektifan adalah ketercapaian tujuan pembelajaran menggunakan modul elektronik berbasis *HOTS* ini. Ketika ingin menguji keefektifan Modul elektronik berbasis *HOTS* yang dikembangkan, maka perlu dilakukan yang namanya evaluasi. Modul elektronik dikatakan berhasil apabila dapat memengaruhi hasil belajar peserta didik menjadi lebih baik.

Tes hasil belajar dilakukan setelah peserta didik mengikuti pembelajaran menggunakan modul elektronik berbasis *HOTS*. Tes hasil belajar yang diberikan berupa soal pilihan ganda dan soal uraian. Terdapat beberapa aspek dalam kaidah penulisan soal yaitu aspek materi, konstruktif, dan bahasa.

Aspek pertama yaitu materi. Pada saat menyusun pertanyaan tes hasil belajar maka perlu diperhatikan pertanyaan yang diberikan sesuai dengan materi pada modul elektronik berbasis *HOTS* yang diajarkan. Pertanyaan harus berkaitan dengan indikator pelajaran yang ingin dicapai, pilihan jawaban harus homogen dan logis dari segi materi, serta hanya memiliki satu

---

<sup>26</sup> Atika Izzatul Jannah. "Pengembangan Bahan Ajar pada Bahasan Himpunan dengan Pendekatan Problem Solving untuk Siswa SMP Kelas VII", *Jurnal Pendidikan Matematika*, vol 6, No. 3 (2017). <https://journal.student.uny.ac.id/index.php/jpm/article/download/6667/6429> .hal. 50. (diakses pada 23 Mei 2023)

jawaban yang benar<sup>27</sup>. Salah satu soal kriteria yang menyebabkan soal memiliki daya pembeda yang rendah yaitu materi soal yang diujikan melenceng dari apa yang telah diajarkan sehingga peserta didik bingung ketika menjawab pertanyaan dengan benar<sup>28</sup>.

Aspek kedua yaitu konstruksi. Modul elektronik berbasis HOTS ini menggunakan soal pilihan ganda yang dilengkapi gambar dan bagan berfungsi untuk menjelaskan maksud dari pertanyaan tersebut. Hal ini sesuai dengan kaidah penulisan soal yaitu gambar, grafik dsb yang ada pada soal harus berfungsi dan jelas, pokok soal dirumuskan dengan jelas dan tegas, pokok soal tidak mengarah ke kunci jawaban atau bersifat negatif ganda.<sup>29</sup>

Aspek terakhir yaitu bahasa. Pertanyaan tes hasil belajar menggunakan Bahasa Indonesia yang jelas dan sesuai dengan Pedoman Umum Ejaan Bahasa Indonesia (PUEBI) dan tidak bermakna ambigu. Hal ini sesuai dengan kaidahnya yaitu rumusan soal menggunakan kalimat yang komunikatif, soal tidak menyinggung siswa atau kelompok tertentu, soal tidak bermakna ganda, menggunakan Bahasa Indonesia yang baik dan benar<sup>30</sup>

Setelah menjabarkan ketiga aspek tersebut, maka terlebih dahulu soal tersebut divalidasi oleh 2 orang validator ahli. Kemudian, barulah dilakukan uji keefektifan modul elektronik berbasis HOTS melalui soal tes hasil belajar pada peserta didik. Pembelajaran menggunakan modul elektronik berbasis

---

<sup>27</sup>Pusat Penilaian Pendidikan. *Badan Penelitian dan Pengembangan Kemendikbud. "Panduan Penulisan Tes Tertulis"*. (Jakarta:Pusat Penilaian Pendidikan, 2019):h.13.

<sup>28</sup> Warju, dkk."Analisis Kualitas Butir Soal Tipe *HOTS* pada Kompetensi REM Siswa di Sekolah Menengah Kejuruan", *Jurnal Pendidikan Teknologi dan Kejuruan*. Vol. 17, NO. 1, (2020):h. 101.

<sup>29</sup> Pusat Penilaian Pendidikan. *Badan Penelitian dan Pengembangan Kemendikbud. "Panduan Penulisan Tes Tertulis"*. (Jakarta:Pusat Penilaian Pendidikan, 2019):h.13.

<sup>30</sup> Sulis Setiawati dan Merry Lapasau, "Aspek Bahasa dan Konstruksi Butir Soal Evaluasi pada Buku tematik Kelas III Sekolah dasar", (Makalah yang disajikan dalam Kegiatan *Prosiding Seminar Nasional Bahasa, Seni, dan Sastra*, Vol. 1. (2022):h. 385.



HOTS dapat dikatakan efektif apabila minimal 80% peserta didik mencapai nilai tuntas ( $KKM \geq 75$ ).

Terdapat berbagai faktor yang memengaruhi keefektifan yaitu kualitas pembelajaran menggunakan modul, motivasi belajar, serta kemampuan peserta didik dalam memecahkan masalah. Ukuran efektifitas dari penggunaan modul yaitu, proses pembelajaran, motivasi belajar, serta hasil belajar. Selain itu, modul elektronik berbasis HOTS ini mudah digunakan oleh peserta didik karena terdapat link video yang terhubung ke youtube, dilengkapi dengan gambar yang bervariasi terdapat pula bagan yang jelas, serta ukuran modul yang kecil dapat diakses melalui gadget, dsb.

Berdasarkan data yang diperoleh, modul elektronik berbasis HOTS ini dapat dikatakan efektif. Hal ini bersumber pada tabel 4.7 dan 4.8 dimana terdapat sebanyak 90% peserta didik kelas XI MIPA 1 yang mencapai nilai tuntas, serta terdapat 89,5% peserta didik kelas XI MIPA 5 yang mencapai nilai tuntas. Hal ini sesuai dengan teori pembelajaran berhasil secara klasikal apabila terdapat minimal 80% siswa mendapat nilai tuntas<sup>31</sup>.



---

<sup>31</sup> Rakhmatullah, Muh. Rapi, Zulkarnaim. "Pengembangan Modul Pembelajaran Biologi Materi Sistem Reproduksi terintegrasi Keilmuan Islam untuk Siswa Kelas XI Madrasah Aliyah", *Jurnal Biotek*, Vol. 8, No.1 (2020). hal. 71.



## BAB V

### PENUTUP

#### **A. Kesimpulan**

Berdasarkan hasil penelitian dan pengembangan, maka dapat ditarik kesimpulan sebagai berikut:

1. Pengembangan modul elektronik berbasis *HOTS* pada materi sistem ekskresi dikembangkan dengan menggunakan model pengembangan *ADDIE* yang meliputi tahap analisis (*analyze*), desain (*design*), pengembangan (*develop*), implementasi (*implement*) dan evaluasi (*evaluate*).
2. Uji kevalidan yang dilakukan oleh validator diperoleh nilai rata-rata terhadap kelima aspek penilaian yaitu 3,6, nilai tersebut dapat dikategorikan **Sangat Valid**.
3. Uji kepraktisan yang diperoleh dari keseluruhan respon peserta didik yaitu 2,8 dan pendidik 3,1 sehingga rata-rata hasil angket respon keseluruhan peserta didik dan pendidik kelas XI yaitu 2,8. Hal ini berarti pada kedua kelas tersebut modul elektronik berbasis *HOTS* tergolong **Praktis**.
4. Uji Keefektifan melalui tes hasil belajar terdapat sebanyak 92,4% peserta didik kelas XI mencapai nilai tuntas. Presentase ketuntasan hasil tes tersebut termasuk kategori **Sangat Efektif**.

## ***B. Implikasi Penelitian***

Berdasarkan hasil penelitian yang telah dilaksanakan, peneliti melihat adanya peningkatan hasil belajar terhadap pembelajaran biologi, maka peneliti mengajukan saran sebagai berikut:

1. Pihak sekolah terutama pendidik agar dapat lebih memanfaatkan teknologi dalam mengembangkan sumber belajar di dalam kelas, sehingga dapat meningkatkan minat dan kemampuan peserta didik ketika menerima materi pembelajaran.
2. Bagi peneliti, sebaiknya lebih memahami alur pengembangan modul elektronik berbasis *HOTS*, mengkaji lebih baik lagi pada saat menyusun atau mendesain modul elektronik berbasis *HOTS* serta instrumen penelitian yang digunakan.
3. Modul elektronik berbasis *HOTS* berbantuan *QR Code* ini masih memiliki banyak keterbatasan. Beberapa keterbatasan dari modul elektronik berbasis *HOTS* ini seperti pada soal latihan yang perlu dikembangkan lagi serta modul elektronik berbasis *HOTS* ini perlu juga dikembangkan menjadi lebih interaktif agar memudahkan peserta didik saat digunakan.

## DAFTAR PUSTAKA

- Ahdar dan Wardana. *Belajar dan Pembelajaran; 4 Pilar Peningkatan Kompetensi pedagoginya*. Pare-Pare; Kaffah Learning Center, 2019.
- Anisah dan Sri lastuti.. 2018. Pengembangan Bahan Ajar berbasis HOTS untuk Meningkatkan Kemampuan Pemecahan Masalah Matematika Mahasiswa. *Jurnal Kreano*. Vol.9, No.2.
- Aulia Hamzah, Andi dkk. "Pengaruh Tampilan Visual terhadap Motivasi Belajar berdasarkan Kategori Website Learning" (Makalah yang disajikan Dalam Kegiatan Seminar Nasional Aplikasi Teknologi Informasi, Jakarta, 15-16 Juni 2012).
- Babalola, Ebenezer Omolafe, dkk. Analysis of Experts Opinion on the Human Excretory System Model for Teaching Biology in Negara. *ASEAN Journal of Science and Engineering Education*. Vol 3. No. 1. 2023.
- Brillianing, Patiwi dan Kusnindyaha. "Kemampuan berpikir Tingkat Tinggi dalam Pemanfaatn Youtube sebagai Media Pembelajaran Bahasa Indonesia", *Jurnal Ilmiah Sekolah Dasar* <https://ejournal.undiksha.ac.id/index.php/IISD/article/download/24238/15431/46187> (diakses 3 Maret 2023)
- Campbell et al. *Biologi Edisi Kedelapan Jilid-3*. Jakarta:Erlangga. 2008..
- Dewi Nirmala, Sri. "Kemampuan Berpikir Kritis Siswa kelas IV Se-Gugus 2 Purwasari dalam Membaca Pemahaman melalui Model Fives dan Model Guided Reading", *Jurnal Dinamika Pendidikan Dasar* [https://jurnalnasional.ump.ac.id/index.php/Dinamika/article/download/3889/2313](https://jurnalnasional ump.ac.id/index.php/Dinamika/article/download/3889/2313) (diakses 3 Maret 2023).
- Diofanu, Andre dkk. "Pengembangan E-Modul berbasis *Electronic Publication (EPUB)* menggunakan Model Pengembangan ADDIE pada Mata Pelajaran Pemrograman Dasar di SMK Negeri 4 Malang" *Jurnal Pengembangan Teknologi Informasi dan Ilmu Komputer*. Vol. 4, No. 7(2020).
- Direktorat Jendral Guru dan Tenaga Kependidikan, *Buku Pegangan Pembelajaran berorientasi pada Keterampilan Berpikir Tingkat Tinggi*. Jakarta: Direktorat Pendidikan dan Kebudayaan, 2018.
- Direktorat Pembinaan SMA, *Ditjen Pendidikan Dasar dan Menengah, Panduan Penyusunan E-modul*, Jakarta: Ditjen Pendidikan Dasar dan Menengah. 2017.
- Eko Putro Widyoko, S. , *Evaluasi Program Pembelajaran Panduan Praktis Bagi Pendidik Dan Calon Pendidik*. Yogyakarta:Pustaka Pelajar, 2014.
- Eko, Setyaningsih. *Biology Bringing Science to Your Life SMA/MA*. Jakarta : Bumi Aksara, 2011.
- Fadhilah, Amwalina Khoirul. Pengembangan Modul Elektronik (*E-Modul*) Biologi pada Materi Keanekaragaman Hayati untuk memberdayakan Berpikir Kritis Peserta Didik Kelas X MA Sunan Kalijogo Mojo Kediri

- Tahun Ajaran 2020/2021. *Skripsi Tulungagung* : Fakultas Tarbiyah dan Ilmu Keguruan, 2021.
- Firmansyah, Guntur & Didik Hariyanto. "QR Code Based Teaching Materials For Organization Classes and Game Systems", *Journal of Physical Education, Health and Sport*, Vol.6, No.1, (2019),
- Firmansyah, Guntur dan Didik Hariyanto. " Penggunaan QR Code pada dunia Pendidikan : Penelitian pengembangan Bahan Ajar. *Sportif*. (Vol 5 (2) 2019).  
<https://ojs.unpkediri.ac.id/index.php/pjk/article/download/13467/1354/>. (diakses pada 26 Mei 2023).
- Fitria, Hidayat & Muhamad Nizar, "Model ADDIE (Analysis, Design, Development, Implementation and Evaluation) Dalam Pembelajaran Pendidikan Agama Islam," *JIPAI*, Vol. 1, No. 1 (2021),
- Hendra Wismawan, Komang., dkk. "Pengaruh Model Pembelajaran ASSURE menggunakan Media Rumah Belajar dalam Upaya Meningkatkan Hasil belajar Teknologi Informasi dan Komunikas", *International Journal of Natural Sciences and Engineering*. 3(3). 2019.
- Hobri, *Metodologi Penelitian dan Pengembangan* (Jember:Pena Salsabila, 2020).
- Ibnu badar, Trianto. *Mendesain Model Pembelajaran Inovatif, Progresif dan Konstektual: Konsep, Landasan, dan Implementasinya pada Tahun 2013 (Kurikulum tematik Integratif/KTI)*. Jakarta; Kencana, 2014.
- Ihza Maghriza, Nabil "Pengembangan Media E-Modul untuk Materi Pendapatan Nasional Mata Pelajaran Kelas XI SMA Negeri 19 Surabaya", *Jurnal Mahasiswa Teknologi Pendidikan* Vol.12 No.2 (2022).
- Ilyas, Muhammad dan Suryani. *Metodologi Penelitian Kuantitatif dan Kualitatif*. Gowa; Alauddin University Press, 2021.
- Izzatul Jannah, Atika, "Pengembangan Bahan Ajar pada Bahasan Himpunan dengan Pendekatan Problem Solving untuk Siswa SMP Kelas VII", *Jurnal Pendidikan Matematika*, vol 6, No. 3 (2017).  
<https://journal.student.uny.ac.id/index.php/jpm/article/download/6667/6429>. (diakses pada 23 Mei 2023)
- J, Stocks and P H Quanjer. "Reference values for residual volume, functional residual capacity and total lung capacity. ATS Workshop on Lung Volume Measurements. Official Statement of The European Respiratory Society." *The European respiratory journal* vol. 8,3 (1995): 492-506. doi:10.1183/09031936.95.08030492.
- Jasmadi dan Widodo, *Panduan menyusun Bahan Ajar berbasis kompetensi*. Jakarta:PT. elex Media Komputind, 2008.
- Jaya, I Made, dkk., "Pengembangan Perangkat Pembelajaran Biologi Bermuatan Pendidikan Karakter dengan Setting Guided Inquiry untuk Meningkatkan Karakter dan Hasil Belajar Siswa SMP". *e-journal undiksha*, vol.4 2014: h. 40-41. [http://e-journal/index.php/jurnal\\_ipa](http://e-journal/index.php/jurnal_ipa). (diakses 5 Mei 2020).

- Kaunang, Hafis, dkk. 2019. Pengembangan Modul berbasis QR Code pada Materi Sistem Reproduksi Manusia dengan Terintegrasi kepada Al-Quran dan Hadits sebagai Sumber Belajar Biologi kelas XI SMAN 1 Punggur. *Jurnal Biodeusiana*, Vol.4. No.1.
- Kementerian Pendidikan dan Kebudayaan. *Buku Guru Ilmu Pengetahuan Alam*. Jakarta:Kementerian Pendidikan Dan Kebudayaan, 2017.
- Kurniawati, Fitri. "Penerapan Langkah-Langkah Model ASSURE dalam Pemilihan Media Mata Peajaran IPA oleh Guru SD Negeri kelas Rendah se-Kecamatan Seyegan", *Skripsi*. Yogyakarta : Fakultas Ilmu Pendidikan Universitas Negeri Yogyakarta, 2017.
- L, Jones, Richard and Mary-Magdalene U Nzekwu. "The effects of body mass index on lung volumes." *Chest* vol. 130,3 (2006): 827-33. doi:10.1378/chest.130.3.827
- Lauralee, Sherwood. 2013. *Fisiologi Manusia Dari Sel Ke Sistem Edisi 8*. Jakarta : Buku Kedokteran EGC, 2013.
- Majid, Abdul. *Peerencanaan Pembelajaran Mengembangkan Standar Kompetensi Guru*, Cet. V; Bandung; Remaja Rosdakarya, 2008.
- Mardiani, Retma. *Pengembangan Modul Pembelajaran Biologi Terintegrasi Problem Based Learning dilengkapi dengan Tes Diagnostik Multiple Choice Two Tier pada Materi Sistem Ekskresi Manusia di SMPN 1 Boja*. *Skripsi*. Semarang ; Fakultas Sains dan Teknologi, 2018.
- Maydiantoro, Albet. "Model-Model Penelitian Pengembangan (Research and Development)." *JURNAL PENGEMBANGAN PROFESI PENDIDIK INDONESIA (JPPPI)* (2021). <http://repository.lppm.unila.ac.id/43959/1/ARTICLE%20JPPPI.pdf>. (diakses pada 26 Mei 2023)
- Milala, H, R., dkk, "Keefektifan dan Kepraktisan Media Pembelajaran Menggunakan *Adobe Flash Player*", *Jurnal Pendidikan Teknik Elektro*, Vol. 11, No. 2, (2022).
- Mulyasa "*kurikulumn tingkat satuan pendidikan*".Bandung:Remaja Rosada Karya, 2006.
- Nadira, Nurasih dkk. "Uji Validitas Pengembangan E-Modul Materi Ekosistem sebagai Sumber Belajar Biologi pada Kelas X SMA", *Oryza Jurnal Pendidikan Biologi*, Vol. 2, No. 2, (2022).
- Najuah, dkk. *Modul Elektronik: Prosedur Penyusunan dan Aplikasinya*. Medan; Yayasan Kita Menulis, 2020.
- Noviani, " Pengembangan *E-Modul* berbasis *HOTS (Higher Order Thinking Skills)* pada Materi Perusahaan Dagang di Kelas XII MIPA 2 SMA Negeri 8 Pekanbaru, *Skripsi* ( Pekanbaru; Fakultas Keguruan dan Ilmu Pendidikan UIN Riau, 2020).
- Nurhaya,dkk. "Pengembangan Bahan Ajar berbasis *Predict, Observe, Explain (POE)* Materi Sistem Peredaran Darah" *Jurnal Al-Ahya* Vol. 2 No. 2(2020)

- Nurhidayah, dkk. 2021. Pengembangan E-Modul berbantuan QR Code pada Pembelajaran Daring Mata Pelajaran Biologi Materi Sel kelas XI MIA. *Jurnal Matematika, Sains dan Pembelajarannya*. Vol. 7, No. 2.
- Nuryasana, Endang dan Noviana. "Pengembangan Bahan Ajar Strategi Belajar Mengajar untuk Meningkatkan Motivasi belajar Mahasiswa", *Jurnal Inovasi Penelitian*, <https://stp-mataram.e-journal.id/JIP/article/download/177/151/> (3 Maret 2023)
- Oktafiani, Raicha dkk. "Pengembangan E-Modul berbantuan Aplikasi *Creator Book* untuk Meningkatkan *Higher Order Thinking Skills (HOTS)* Peserta Didik Pada Mata Pelajaran Biologi", *Jurnal Ilmiah Pendidikan Dasar*, Vol. 9 No. 1 (2024).
- Prastowo "Panduan Kreatif membuat Bahan Ajar Inovatif". Cet. 4; Yogyakarta: Diva Press, 2012.
- Prastowo, Andi. *Pengembangan Bahan Ajar Tematik: Tinjauan Teoritis dan Praktik*. Cet. 2; Jakarta; Kencana, 2016.
- Priscilla, Adelia, dkk., "Pengembangan Bahan Ajar Media", *Jurnal Media Multi Disiplin Dehasen (MUDE)* <https://jurnal.unived.ac.id/index.php/mude/article/download/2612/2125> (3 Maret 2023).
- Pusat Penilaian Pendidikan. *Badan Penelitian dan Pengembangan Kemendikbud. "Panduan Penulisan Tes Tertulis"*. (Jakarta:Pusat Penilaian Pendidikan, 2019).
- Putra, Harizki Ananda. Pengembangan Modul Inovatif Berbasis QR Code Technology pada Materi Sistem Ekskresi di SMAN 3 Putera Bangsa. *Skripsi*. Banda Aceh: Tarbiyah dan Keguruan, 2022.
- Putri, Ruqiah Ganda dkk. Feasibility of Human Excretory System Module in Biology learning. *Journal Penelitian dan Pembelajaran IPA*. Vol 5, No. 1 (2019)
- Rahardjo, Boy dkk. "Panduan Penulisan Ilmiah", Edisi 1 (Yogyakarta: Fakultas Teknobiologi Atma Jaya, 2020).
- Rakhmatullah, Muh. Rapi, Zulkarnaim. "Pengembangan Modul Pembelajaran Biologi Materi Sistem Reproduksi terintegrasi Keilmuan Islam untuk Siswa Kelas XI Madrasah Aliyah", *Jurnal Biotek*, Vol. 8, No.1 (2020).
- Ramdyani, Suci, dkk. "Pengembangan Handout berbasis Potensi Lokal Materi Sistem Ekosistem Kelas X SMAN 14 Jeneponto", *Jurnal AL-Ahya: Jurnal Pendidikan Biologi*, Vol. 3, No. 3 (2021).
- Resnick, L. *Education and Learning to Think*. Washington Dc; National Academy Press, 1987.
- Riduwan, *Skala Pengukuran Variabel-Variabel Penelitian*. (Cet, Kedua; Bandung: Penerbit Alfabeta, 2003.
- Rofiah, Emi. dkk. 2018. Pengembangan Modul Pembelajaran IPA Berbasis HOTS untuk Meningkatkan Kemampuan Berpikir Kritis Siswa Kelas VIII SMP/MTs. *Jurnal Pendidikan IPA*, Vol.7, No.2.



- Rozak, Fakhtur. 2020. Pengembangan Modul berbantuan QR Code materi Orkestra Mata Pelajaran Seni Budaya untuk Siswa kelas XI di SMAN 19 Surabaya. *Jurnal Mahasiswa Teknologi*, Vol. 1, No. 9.
- Rusmayana, Taufik, "Modul Pembelajaran ADDIE Integrasi PEDATI di SMK PGRI Karisma Bangsa sebagai Pengganti Kerja Lapangan Di masa Pandemi COVID-19" (Bandung:Widina Media Utama, 2020).
- Salmawati, dkk. "Pengembangan Media Pembelajaran Monopoli pada Mataeri Sistem Saraf di Kelas XI SMAN 1 Wonomulyo Kab. Polewali Mandar". *Jurnal Al-Ahya* Vol.1 No. 3 (2019)
- Sanjaya.Wina, "Media Komunikasi Pembelajaran". (Jakarta:Kencana Prenada Media, 2012).
- Saparuddin "Penggunaan E-Modul sebagai Solusi untuk Meningkatkan Motivasi dan Kemandirian Belajar Peserta Didik" (Makalah yang disajikan dalam Prosiding Seminar Nasional Biologi FMIPA UNM, Makassar, 2022).
- Setiawati, Sulis dan Merry Lapasau, "Aspek Bahasa dan Konstruksi Butir Soal Evaluasi pada Buku tematik Kelas III Sekolah dasar", (Makalah yang disajikan dalam Kegiatan *Prosiding Seminar Nasional Bahasa, Seni, dan Sastra*, Vol. 1. (2022).
- Sholehah Nurwendah, Anisah dkk. "Pengembangan Modul Ajar Materi Perubahan Lingkungan Tema Sampah Plastik". *Jurnal Biotek* Vol. 11 no. 2. (2023)
- Simatupang, Helda Arina. "Pengembangan Media Pop-Up pada Materi Organisasi Kehidupan Untuk Meningkatkan Motivasi dan Hasil Belajar Peserta Didik SMP Kelas VII". *Skripsi*. Yogyakarta; FMIPA Universitas Negeri Yogyakarta. 2016.
- Sudaryono, *Metodologi Penelitian*. Jakarta: PT Raja Grafindo Persada, 2017.
- Sugiyono, metode Penelitian Kuantitatif, Kualitatif dan R&D. Bandung; Alfabeta, 2009.
- Sujatmoko, Emmanuel. 2010. Hak Warga Negara Dalam Memperoleh Pendidikan. *Jurnal Konstitusional*, 7(1).
- Sulfikar Salu, "Pengembangan Model Pembelajaran Jaringan Komputer Terintegrasi Berbantuan *Smartphone*", *Disertasi*. Jakarta: PPs Universitas Negeri Jakarta, 2019.
- Sumbogo, Suwandy dkk,"Pengembangan Sistem Pendataan Tamu Undangan Berbasis Android Menggunakan *QR Code* pada Event Organizer", *KHARISMA Tech Journal*, Vol.14, No.1,(2019).
- Syahrial, dkk. "E-Modul Etnokonstruktivisme: Implementasi pada Kelas V Sekolah Dasar Ditinjau dari Presepsi, Minat dan Motivasi", *Jurnal Teknologi Pendidikan*, Vol. 21, No. 2, (2019).

- Syaifuddin. *Anatomi Fisiologi Kurikulum Berbasis Kompetensi Untuk Keperawatan dan Kebidanan Edisi 4*. Jakarta: Buku Kedokteran EGC, 2011.
- Tim Penyusun Pusat Bahasa, *Kamus Besar Bahasa Indonesia Pusat Bahasa*, Edisi ke-IV, Jakarta; Gramedia Pustaka Utama, 2008.
- V Natchin, Y. Principles of Evolution of the Excretory Organs and the System of Homeostasis. *J Evol Biochem Phys* **55**, 2019. 398–410. <https://doi.org/10.1134/S0022093019050077>
- Wahyu Setiyadi, Muhammad, dkk. "Pengembangan Modul Pembelajaran Biologi Berbasis Pendekatan Saintifik Untuk Meningkatkan Hasil Belajar Siswa", *Journal of Education Science and Technology*, Vol.3, No.2, (2017)
- Wahyu, Rizqi, dkk. 2019. Pengembangan Modul Fisika Interaktif berbasis HOTS untuk Meningkatkan kemampuan Literasi Sains Siswa SMA pada Pokok Bahasan Suhu dan Kalor. *Jurnal pembelajaran Fisika*. Vol.8, No.3.
- Warju, dkk. "Analisis Kualitas Butir Soal Tipe *HOTS* pada Kompetensi REM Siswa di Sekolah Menengah Kejuruan", *Jurnal Pendidikan Teknologi dan Kejuruan*. Vol. 17, NO. 1, (2020).
- Wena, I Made. "Pembelajaran Berorientasi HOTS (Higher Order Thinking Skill) di Era Revolusi Industri 4.0 untuk Mewujudkan Generasi Indonesia Emas 2045. Makalah yang disajikan dalam Kegiatan Mahasendika-Mahasaraswati Seminar Nasioanl Pendidikan Matematika di Universitas Mahasarswati, Denpasar, 14 Maret 2020.
- Wibowo, Edi, "Pengembangan Bahan Ajar E-Modul dengan Menggunakan Aplikasi KVISOFT Flipbook Maker", *Skripsi* (Lampung; FTK UIN Raden Intan Lampung. 2018).
- Windi, Fadiyah, dkk. Proses Pembelajaran pada Sekolah Dasar.. Nusantara; *Jurnal Pendidikan dan Ilmu Sosial*. Vol. 2, No. 1.
- Yani, Indra. Pengaruh Model Pembelajaran Problem Based Learning disertai Peta Konsep terhadap Hasil Belajar Siswa pada Materi Sistem Ekskresi Biologi Kelas XI di SMA Gajah Mada Bandar Lampung. *Skripsi*. Lampung: Tarbiyah dan Keguruan. 2016.
- Yanti, Salma, dkk. 2022. Analisis keterampilan Guru dalam Mengadakan Variasi Pembelajaran di kelas IV SDN Kajhu Kecamatan Baitussalam Aceh Besar. *Jurnal Ilmiah Mahasiswa*, Vol. 3, No.1. h. 2.
- Yaumi, Muhammad. *Prinsip-Prinsip Desain Pembelajaran; Disesuaikan dengan Kurikulum 2013*. Cet. 4 ; Jakarta; Kencana, 2016.
- Zulkarnain Sianipar, Anton, dkk. "Pengembangan modul Statistik Berbasis QR Code Untuk melatih High Order Thingking Skills (HOTS) Mahasiswa" *Journal of Information System, Applied, Management, Accounting and Research*, Vol.5, No.1, (2021).



**PENGEMBANGAN MODUL ELEKTRONIK BERBASIS *HOTS*  
BERBANTUKAN *QR CODE* PADA MATERI SISTEM EKSKRESI  
SISWA KELAS XI SMAN 1 GOWA**



Oleh:

Aufa Hudzhaifah

20500119083

**FAKULTAS TARBIYAH DAN KEGURUAN**

**UIN ALAUDDIN MAKASSAR**

**2024**

# LAMPIRAN A

## LEMBAR VALIDASI

- A.1 Lembar Validasi Modul Elektronik berbasis *HOTS*
- A.2 Lembar Validasi Angket Respon Peserta Didik
- A.3 Lembar Validasi Angket Respon Pendidik
- A.4 Lembar Validasi RPP
- A.5 Lembar Validasi Butir Soal Tes Hasil belajar

## A.1 Lembar Validasi Modul Elektronik berbasis *HOTS*

### INSTRUMEN VALIDITAS MODUL

1. Bapak/Ibu validator diminta untuk memberi penilaian terhadap setiap butir pernyataan tentang relevansi butir dengan indikator atau dimensi dan ketepatan Bahasa/kalimat serta disain instrumennya.
2. Penilaian dilakukan dengan memberi tanda centang untuk setiap butir TES berdasarkan penilaian Bapak/Ibu sebagai berikut: (1) tidak relevan; (2) kurang relevan; (3) relevan; (4) sangat relevan

INDIKATOR	BUTIR	PENILAIAN VALIDATOR				KETERANGAN
		1	2	3	4	
Tampilan	5. Modul elektronik berbasis <i>HOTS</i> memiliki tampilan yang menarik				✓	
	6. Tampilan modul elektronik berbasis <i>HOTS</i> cukup jelas			✓		
	7. Penggunaan warna modul elektronik berbasis <i>HOTS</i> enak dipandang				✓	
Saran						
Isi Modul	1. Kesesuaian isi modul elektronik berbasis <i>HOTS</i> dengan kompetensi dasar (KD) dan tujuan pembelajaran.				✓	
	2. Kejelasan topik pembelajaran			✓		
Saran						
Kualitas Teknis	1. Tidak memerlukan keahlian khusus dalam penggunaan modul elektronik berbasis <i>HOTS</i>				✓	
	2. Modul elektronik berbasis <i>HOTS</i> tidak mudah rusak				✓	
	3. Modul elektronik berbasis <i>HOTS</i> tidak berbahaya ketika digunakan				✓	

Saran					
Ukuran	1. Ukuran modul elektronik berbasis <i>HOTS</i> cukup jelas			✓	
	2. Dengan ukuran yang sesuai memudahkan modul elektronik berbasis <i>HOTS</i> untuk digunakan			✓	
Saran					
Kesesuaian penggunaan istilah	1. Istilah yang digunakan tepat			✓	
	2. Penulisan bahasa asing sesuai dengan aturan yang berlaku.			✓	
Saran					

Catatan:

.....

.....

Samata, 27-10-2023

Validator

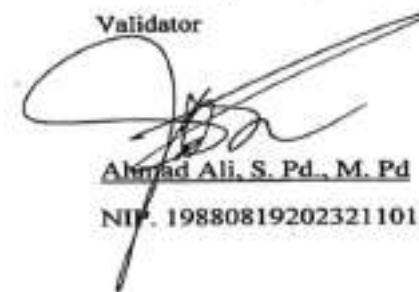

Ahmad Ali, S. Pd., M. Pd

NIP. 198808192023211018

### INSTRUMEN VALIDITAS MODUL

1. Bapak/Ibu validator diminta untuk memberi penilaian terhadap setiap butir pernyataan tentang relevansi butir dengan indikator atau dimensi dan ketepatan Bahasa/kalimat serta disain instrumennya.

2. Penilaian dilakukan dengan memberi tanda centang untuk setiap butir TES berdasarkan penilaian Bapak/Ibu sebagai berikut: (1) tidak relevan; (2) kurang relevan; (3) relevan; (4) sangat relevan

INDIKATOR	BUTIR	PENILAIAN VALIDATOR				KETERANGAN
		1	2	3	4	
Tampilan	1. Modul elektronik berbasis <i>HOTS</i> memiliki tampilan yang menarik				✓	
	2. Tampilan modul elektronik berbasis <i>HOTS</i> cukup jelas			✓		
	3. Penggunaan warna modul elektronik berbasis <i>HOTS</i> enak dipandang				✓	
Saran						
Isi Modul	1. Kesesuaian isi modul elektronik berbasis <i>HOTS</i> dengan kompetensi dasar (KD) dan tujuan pembelajaran.			✓		
	2. Kejelasan topik pembelajaran				✓	
Saran						
Kualitas Teknis	1. Tidak memerlukan keahlian khusus dalam penggunaan modul elektronik berbasis <i>HOTS</i>				✓	
	2. Modul elektronik berbasis <i>HOTS</i> tidak mudah rusak				✓	
	3. Modul elektronik berbasis <i>HOTS</i> tidak berbahaya ketika digunakan				✓	
Saran						

Ukuran	1. Ukuran modul elektronik berbasis <i>HOTS</i> cukup jelas				✓
	2. Dengan ukuran yang sesuai memudahkan modul elektronik berbasis <i>HOTS</i> untuk digunakan			✓	
Saran					
Kesesuaian penggunaan istilah	1. Istilah yang digunakan tepat				✓
	2. Penulisan bahasa asing sesuai dengan aturan yang berlaku.				✓
Saran					

Catatan:

.....

.....

Samata, 28 / 11 / 2023

Validator,



Andi Tenri Ola Rivai, S. Pd., M. Kes., M. Pd.

NIP. 199104222019032014

## A.2 Lembar Validasi Angket Respon Peserta Didik

### INSTRUMEN VALIDITAS ANGKET SISWA

1. Bapak/Ibu validator diminta untuk memberi penilaian terhadap setiap butir pernyataan tentang relevansi butir dengan indikator atau dimensi dan ketepatan Bahasa/kalimat serta disain instrumennya.

2. Penilaian dilakukan dengan memberi tanda centang untuk setiap butir TES berdasarkan penilaian Bapak/Ibu sebagai berikut: (1) tidak relevan; (2) kurang relevan; (3) relevan; (4) sangat relevan

INDIKATOR	BUTIR	PENILAIAN VALIDATOR				KETERANGAN
		1	2	3	4	
Aspek petunjuk	1. Petunjuk pengisian angket dinyatakan dengan jelas				✓	
	2. Pilihan respon siswa dinyatakan dengan jelas				✓	
Saran						
Aspek Cakupan Respons	1. Kategori respon peserta didik yang diamati dinyatakan dengan jelas				✓	
	2. Kategori respon peserta didik yang diamati termuat dengan lengkap			✓		
	3. Kategori respon peserta didik yang diamati dapat teramati dengan baik				✓	
Saran						
Aspek Bahasa	1. Menggunakan bahasa yang sesuai PUEBI				✓	
	2. Menggunakan bahasa yang mudah dipahami				✓	
	3. Menggunakan pertanyaan yang komunikatif				✓	

Saran	
-------	--

Catatan:

.....  
.....  
.....

Samata, 27 - 10 - 2023

Validator,



Ahmad Ali, S. Pd., M. Pd

NIP.198808192023211018



## INSTRUMEN VALIDITAS ANGGKET SISWA

1. Bapak/Ibu validator diminta untuk memberi penilaian terhadap setiap butir pernyataan tentang relevansi butir dengan indikator atau dimensi dan ketepatan Bahasa/kalimat serta disain instrumennya.
2. Penilaian dilakukan dengan memberi tanda centang untuk setiap butir TES berdasarkan penilaian Bapak/Ibu sebagai berikut: (1) tidak relevan; (2) kurang relevan; (3) relevan; (4) sangat relevan

INDIKATOR	BUTIR	PENILAIAN VALIDATOR				KETERANGAN
		1	2	3	4	
Aspek petunjuk	1. Petunjuk pengisian angket dinyatakan dengan jelas				✓	
	2. Pilihan respon siswa dinyatakan dengan jelas			✓		
Saran						
Aspek Cakupan Respons	1. Kategori respon peserta didik yang diamati dinyatakan dengan jelas			✓		
	2. Kategori respon peserta didik yang diamati termuat dengan lengkap			✓		
	3. Kategori respon peserta didik yang diamati dapat teramat dengan baik				✓	
Saran						
Aspek Bahasa	1. Menggunakan bahasa yang sesuai PUEBI				✓	
	2. Menggunakan bahasa yang mudah dipahami			✓		
	3. Menggunakan pertanyaan yang komunikatif			✓		
Saran						

Catatan:

.....  
.....  
.....

Samata, 28/11/ 2023

Validator,



Andi Tenri Ola Rivai, S. Pd., M. Kes., M. Pd.

NIP. 199104222019032014

### A.3 Lembar Validasi Angket Respon Pendidik

#### INSTRUMEN VALIDITAS ANGKET GURU

**Petunjuk:**

1. Bapak/Ibu validtor diminta untuk memberi penilaian terhadap setiap butir pernyataan tentang relevansi butir dengan indikator atau dimensi dan ketepatan Bahasa/kalimat serta disain instrumennya.
2. Penilaian dilakukan dengan memberi tanda centang untuk setiap butir TES berdasarkan penilaian Bapak/Ibu sebagai berikut: (1) tidak relevan; (2) kurang relevan; (3) relevan; (4) sangat relevan

INDIKATOR	BUTIR	PENILAIAN VALIDATOR				KETERANGAN
		1	2	3	4	
Aspek Petunjuk	1. Petunjuk pengisian angket dinyatakan dengan jelas				✓	
	2. Pilihan respon guru dinyatakan dengan jelas				✓	
Saran						
Aspek Bahasa	1. Penggunaan bahasa ditinjau dari penggunaan kaidah Bahasa Indonesia yang baik, benar dan sudah tepat				✓	
	2. Kejelasan petunjuk pada angket				✓	
	3. Kesederhanaan struktur kalimat				✓	
Saran						
Aspek Isi	1. Tujuan penggunaan angket dinyatakan dengan jelas dan terukur				✓	
	2. Pertanyaan-pertanyaan pada angket dapat menjangkau seluruh respon guru terhadap modul elektronik berbasis <i>HOTS</i>			✓		
	3. Pertanyaan-pertanyaan pada angket sesuai dengan tujuan pengukuran				✓	
	4. Komponen modul elektronik berbasis <i>HOTS</i> dinyatakan dengan jelas.				✓	

	5. Rumusan pernyataan pada angket menuntut pemberian tanggapan dari guru				✓	
Saran						

**Catatan:**

.....  
 .....  
 .....  
 .....

Samata, ... 27 ... 10 ... 2023

Validator

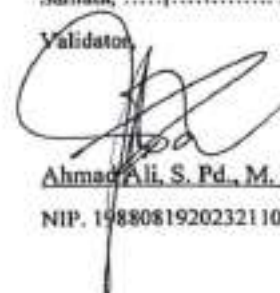

Ahmad Ali, S. Pd., M. Pd

NIP. 198808192023211018

## INSTRUMEN VALIDITAS ANKET GURU

**Petunjuk:**

1. Bapak/Ibu validitor diminta untuk memberi penilaian terhadap setiap butir pernyataan tentang relevansi butir dengan indikator atau dimensi dan ketepatan Bahasa/kalimat serta disain instrumennya.
2. Penilaian dilakukan dengan memberi tanda centang untuk setiap butir TES berdasarkan penilaian Bapak/Ibu sebagai berikut: (1) tidak relevan; (2) kurang relevan; (3) relevan; (4) sangat relevan

INDIKATOR	BUTIR	PENILAIAN VALIDATOR				KETERANGAN
		1	2	3	4	
Aspek Petunjuk	1. Petunjuk pengisian angket dinyatakan dengan jelas				✓	
	2. Pilihan respon guru dinyatakan dengan jelas				✓	
Saran						
Aspek Bahasa	1. Penggunaan bahasa ditinjau dari penggunaan kaidah Bahasa Indonesia yang baik, benar dan sudah tepat				✓	
	2. Kejelasan petunjuk pada angket			✓		
	3. Kesederhanaan struktur kalimat				✓	
Saran						
Aspek Isi	1. Tujuan penggunaan angket dinyatakan dengan jelas dan terukur				✓	
	2. Pertanyaan-pertanyaan pada angket dapat menjangkau seluruh respon guru terhadap modul elektronik berbasis <i>HOTS</i>				✓	
	3. Pertanyaan-pertanyaan pada angket sesuai dengan				✓	

	tujuan pengukuran				
	4. Komponen modul elektronik berbasis <i>HOTS</i> dinyatakan dengan jelas.			✓	
	5. Rumusan pernyataan pada angket menuntut pemberian tanggapan dari guru			✓	
Saran					

**Catatan:**

.....

.....

.....

.....

Samata, ..28..11..2023

Validator,



Andi Tenri Ola Rivai, S. Pd., M. Kes., M. Pd.

NIP. 199104222019032014

## A.4 Lembar Validasi RPP

### INSTRUMEN VALIDITAS RPP

1. Bapak/Ibu validator diminta untuk memberi penilaian terhadap setiap butir pernyataan tentang relevansi butir dengan indikator atau dimensi dan ketepatan Bahasa/kalimat serta disain instrumennya.
2. Penilaian dilakukan dengan memberi tanda centang untuk setiap butir TES berdasarkan penilaian Bapak/Ibu sebagai berikut: (1) tidak relevan; (2) kurang relevan; (3) relevan; (4) sangat relevan

Indikator	Butir	Penilaian Validator				Keterangan
		1	2	3	4	
<b>Materi (Isi) yang Disajikan</b>	1. Kesesuaian konsep dengan KD dan indikator			✓		
	2. Kesesuaian materi dengan tingkat perkembangan intelektual peserta didik			✓		
Saran						
<b>Bahasa</b>	1. Penggunaan bahasa ditinjau dari kaidah bahasa Indonesia yang baku				✓	
	2. Sifat komunikatif bahasa yang digunakan				✓	
Saran						
<b>Waktu</b>	1. Kejelasan alokasi waktu setiap kegiatan/fase pembelajaran				✓	
	2. Rasionalitas alokasi waktu untuk setiap kegiatan/fase pembelajaran				✓	
Saran						



Metode Sajian	1. Dukungan strategi pembelajaran dalam pencapaian indikator				✓
	2. Dukungan metode dan kegiatan pembelajaran terhadap pencapaian indikator			✓	
	3. Dukungan metode dan kegiatan pembelajaran terhadap proses penamaan konsep				✓
Saran					
Sarana dan Alat Bantu Pembelajaran	Kesesuaian alat bantu dengan materi pembelajaran				✓
Saran					

Catatan:

.....  
 .....

Samata, 29 - 10 - 2023

Validator,

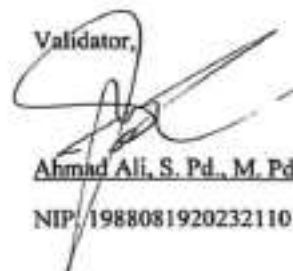

Ahmad Ali, S. Pd., M. Pd

NIP/198808192023211018



## INSTRUMEN VALIDITAS RPP

1. Bapak/Ibu validator diminta untuk memberi penilaian terhadap setiap butir pernyataan tentang relevansi butir dengan indikator atau dimensi dan ketepatan Bahasa/kalimat serta disain instrumennya.

2. Penilaian dilakukan dengan memberi tanda centang untuk setiap butir TES berdasarkan penilaian Bapak/Ibu sebagai berikut: (1) tidak relevan; (2) kurang relevan; (3) relevan; (4) sangat relevan

Indikator	Butir	Penilaian Validator				Keterangan
		1	2	3	4	
<b>Materi (Isi) yang Disajikan</b>	1. Kesesuaian konsep dengan KD dan indikator				✓	
	2. Kesesuaian materi dengan tingkat perkembangan intelektual peserta didik			✓		
Saran						
<b>Bahasa</b>	1. Penggunaan bahasa ditinjau dari kaidah bahasa Indonesia yang baku			✓		
	2. Sifat komunikatif bahasa yang digunakan				✓	
Saran						
<b>Waktu</b>	1. Kejelasan alokasi waktu setiap kegiatan/fase pembelajaran			✓		
	2. Rasionalitas alokasi waktu untuk setiap kegiatan/fase pembelajaran				✓	
Saran						

Metode Sajian	1. Dukungan strategi pembelajaran dalam pencapaian indikator				✓	
	2. Dukungan metode dan kegiatan pembelajaran terhadap pencapaian indikator				✓	
	3. Dukungan metode dan kegiatan pembelajaran terhadap proses penamaan konsep				✓	
Saran						
Sarana dan Alat Bantu Pembelajaran	Kesesuaian alat bantu dengan materi pembelajaran				✓	
Saran						

Catatan:

.....

.....

Samata, 23/11/ 2023

Validator,



Andi Tenri Ola Rivai, S. Pd., M. Kes., M. Pd

NIP. 199104222019032014

## A.5 Lembar Validasi Butir Soal Tes Hasil Belajar

### INSTRUMEN VALIDITAS ISI BUTIR SOAL

**Petunjuk:**

1. Bapak/Ibu validtor diminta untuk memberi penilaian terhadap setiap butir pernyataan tentang relevansi butir dengan indikator atau dimensi dan ketepatan Bahasa/kalimat serta disain instrumennya.
2. Penilaian dilakukan dengan memberi tanda centang untuk setiap butir TES berdasarkan penilaian Bapak/Ibu sebagai berikut: (1) tidak relevan; (2) kurang relevan; (3) relevan; (4) sangat relevan

INDIKATOR	BUTIR	PENILAIAN VALIDATOR				KETERANGAN
		1	2	3	4	
Materi	1. Soal sesuai dengan indikator				✓	
	2. Pertanyaan/soal memiliki batas jawaban yang diharapkan				✓	
	3. Materi pertanyaan/soal sesuai dengan jenjang jenis sekolah atau tingkat kelas.				✓	
Saran						
Kontruksi	1. Menggunakan kata tanya/perintah yang menuntut jawaban yang terurai				✓	
	2. Tabel, gambar, grafik, peta atau yang sejenisnya disajikan dengan jelas, terbaca dan berfungsi				✓	
Saran						
Bahasa	1. Rumusan kalimat soal komunikatif			✓		
	2. Menggunakan bahasa Indonesia yang baik dan benar (sesuai PUEBI)			✓		
	3. Tidak menimbulkan penafsiran ganda.				✓	

**Catatan:**

.....  
.....  
.....

Samata, 27 -10 - 2023

Validator,



Ahmad Ali S.Pd., M.Pd.

NIP. 198808192023211018

## INSTRUMEN VALIDITAS ISI BUTIR SOAL

**Petunjuk:**

1. Bapak/Ibu validator diminta untuk memberi penilaian terhadap setiap butir pernyataan tentang relevansi butir dengan indikator atau dimensi dan ketepatan Bahasa/kalimat serta disain instrumennya.

2. Penilaian dilakukan dengan memberi tanda centang untuk setiap butir TES berdasarkan penilaian Bapak/Ibu sebagai berikut: (1) tidak relevan; (2) kurang relevan; (3) relevan; (4) sangat relevan

INDIKATOR	BUTIR	PENILAIAN VALIDATOR				KETERANGAN
		1	2	3	4	
Materi	1. Soal sesuai dengan indikator				✓	
	2. Pertanyaan/soal memiliki batas jawaban yang diharapkan			✓		
	3. Materi pertanyaan/soal sesuai dengan jenjang jenis sekolah atau tingkat kelas.				✓	
Saran						
Kontruksi	1. Menggunakan kata tanya/perintah yang menuntut jawaban yang terurai			✓		
	2. Tabel, gambar, grafik, peta atau yang sejenisnya disajikan dengan jelas, terbaca dan berfungsi			✓		
Saran						
Bahasa	1. Runtasan kalimat soal komunikatif				✓	
	2. Menggunakan bahasa Indonesia yang baik dan benar (sesuai PUEBI)			✓		
	3. Tidak menimbulkan penafsiran ganda.					

**Catatan:**

.....  
.....  
.....

Samata, <sup>28/4/</sup>..... 2023  
Validator,



Andi Tenni-Ola Rivai, S. Pd., M. Kes., M. Pd.

NIP. 199104222019032014

# LAMPIRAN B

## ANALISIS HASIL VALIDASI INSTRUMEN

- B.1 Analisis Validasi Modul Elektronik berbasis *HOTS*
- B.2 Analisis Validasi Angket Respon Peserta Didik
- B.3 Analisis Validasi Angket Respon Guru
- B.4 Analisis Validasi RPP
- B.5 Analisis Validasi Butir Soal Tes Hasil Belajar

## B.1 Hasil Validasi Modul Elektronik berbasis HOTS

### A. Hasil Validasi Modul Elektronik berbasis HOTS

No Item	Indikator Yang Dinilai	Penilaian Validator	
		Validator 1	Validator 2
<b>Tampilan</b>			
1.	Modul elektronik berbasis <i>HOTS</i> memiliki tampilan yang menarik.	4	4
2.	Tampilan modul elektronik berbasis <i>HOTS</i> cukup jelas.	3	3
3.	Penggunaan warna modul elektronik berbasis <i>HOTS</i> enak dipandang.	4	4
<b>Rata-rata</b>		3,6	3,6
<b>Isi Modul</b>			
1.	Kesesuaian isi modul elektronik berbasis <i>HOTS</i> dengan kompetensi dasar (KD) dan tujuan pembelajaran.	4	3
2.	Kejelasan topik pembelajaran	3	4
<b>Rata-rata</b>		3,5	3,5



<b>Kualitas Teknis</b>			
1.	Tidak memerlukan keahlian khusus dalam penggunaan modul elektronik berbasis <i>HOTS</i>	4	4
2.	Modul elektronik berbasis <i>HOTS</i> tidak mudah rusak	4	4
3.	Modul elektronik berbasis <i>HOTS</i> tidak berbahaya ketika digunakan	4	4
<b>Rata-rata</b>		4	4
<b>Ukuran</b>			
1.	Ukuran modul elektronik berbasis <i>HOTS</i> cukup jelas	3	4
2.	Dengan ukuran yang sesuai memudahkan modul elektronik berbasis <i>HOTS</i> untuk digunakan	3	3
<b>Rata-rata</b>		3	3,5
<b>Keseuaian Penggunaan Istilah</b>			
1.	Istilah yang digunakan tepat	4	4
2.	Penulisan bahasa asing sesuai dengan aturan yang berlaku	4	4
<b>Rata-rata</b>		4	4

## B. Deskripsi Hasil Validasi Modul Elektronik berbasis *HOTS*

Aspek Penilaian	Hasil Penilaian	Kategori
Tampilan	3,6	Sangat Valid
Isi E-Modul	3,5	Sangat Valid
Kualitas Teknis	4	Sangat Valid
Ukuran	3,2	Valid
Kesesuaian Penggunaan Istilah	4	Sangat Valid
<b>Rata-rata</b>	<b>3,6</b>	<b>Sangat Valid</b>

### B.2 Hasil Validasi Angket Respon Peserta Didik

#### A. Hasil Validasi Angket Respon Peserta Didik

No Item	Indikator Yang Dinilai	Penilaian Validator	
		Validator 1	Validator 2
<b>Aspek Petunjuk</b>			
1.	Petunjuk pengisian angket dinyatakan dengan jelas	4	4
2.	Pilihan respon siswa dinyatakan dengan jelas	4	3
<b>Rata-rata</b>		4	3,5
<b>Aspek Cakupan Respon</b>			
1.	Kategori respon peserta didik yang diamati dinyatakan dengan jelas	4	3

2.	Kategori respon peserta didik yang diamati termuat dengan lengkap	3	3
3.	Kategori respon peserta didik yang diamati dapat teramati dengan baik	4	4
<b>Rata-rata</b>		3,6	3,3
<b>Aspek Bahasa</b>			
1.	Menggunakan bahasa yang sesuai EYD	4	4
2.	Menggunakan bahasa yang mudah dipahami	4	3
3.	Menggunakan pertanyaan yang komunikatif	4	3
<b>Rata-rata</b>		4	3,3

### B. Deskripsi Hasil Validasi Angket Respon Peserta Didik

Aspek Penilaian	Hasil Penilaian	Kategori
Aspek Petunjuk	3,7	Sangat Valid
Aspek Cakupan Respon	3,4	Valid
Aspek Bahasa	3,6	Sangat Valid
<b>Rata-rata</b>	<b>3,5</b>	<b>Sangat Valid</b>

### B.3 Hasil Validasi Angket Respon Pendidik

#### A. Hasil Validasi Angket Respon Pendidik

No Item	Indikator Yang Dinilai	Penilaian Validator	
		Validator 1	Validator 2
<b>Aspek Petunjuk</b>			
1.	Petunjuk pengisian angket dinyatakan dengan jelas	4	4
2.	Pilihan respon guru dinyatakan dengan jelas	4	4
<b>Rata-rata</b>		4	4
<b>Aspek Bahasa</b>			
1.	Menggunakan bahasa yang sesuai EYD	4	4
2.	Kejelasan petunjuk pada angket	4	3
3.	Struktur kalimat mudah dimengerti	4	4
<b>Rata-rata</b>		4	3,6
<b>Aspek Isi</b>			
1.	Tujuan penggunaan angket dinyatakan dengan jelas	4	4
2.	Pertanyaan-pertanyaan pada angket dapat menjangkau seluruh respon guru terhadap media pembelajaran <i>e-modul</i>	3	4
3.	Pertanyaan-pertanyaan pada angket sesuai dengan tujuan pengukuran	4	4
4.	Komponen media pembelajaran <i>e-modul</i> dinyatakan dengan jelas	4	3

5.	Rumusan pernyataan pada angket menuntut pemberian tanggapan pada guru	4	4
<b>Rata-rata</b>		3,8	3,8

### B. Deskripsi Hasil Validasi Angket Respon Pendidik

Aspek Penilaian	Hasil Penilaian	Kategori
Aspek Petunjuk	4	Sangat Valid
Aspek Bahasa	3,8	Sangat Valid
Aspek Isi	3,8	Sangat Valid
<b>Rata-rata</b>	<b>3,8</b>	<b>Sangat Valid</b>

### B.4 Hasil Validasi RPP

No Item	Indikator Yang Dinilai	Penilaian Validator	
		Validator 1	Validator 2
<b>Materi (Isi) yang Disajikan</b>			
1.	Kesesuaian konsep dengan KD dan indikator	3	4
2.	Kesesuaian materi dengan tingkat perkembangan intelektual peserta didik	3	3
<b>Rata-rata</b>		3	3,5
<b>Bahasa</b>			
1.	Penggunaan bahasa ditinjau dari kaidah bahasa Indonesia	4	3

	yang baku		
2.	Sifat komunikatif bahasa yang Digunakan	4	4
<b>Rata-rata</b>		4	3,5
<b>Waktu</b>			
1.	Kejelasan alokasi waktu setiap kegiatan/fase pembelajaran	4	3
2.	Rasionalitas alokasi waktu untuk setiap kegiatan/fase Pembelajaran	4	4
<b>Rata-rata</b>		4	3,5
<b>Metode Sajian</b>			
1.	Dukungan strategi pembelajaran dalam pencapaian indikator	4	3
2.	Dukungan metode dan kegiatan pembelajaran terhadap pencapaian indikator	3	3
3.	Dukungan metode dan kegiatan pembelajaran terhadap proses penamaan konsep	4	4
<b>Rata-rata</b>		3,6	3,3
<b>Sarana dan Alat Bantu Pembelajaran</b>			
1.	Kesesuaian alat bantu dengan materi pembelajaran	4	4
<b>Rata-rata</b>		4	4

### A. Deskripsi Hasil Validasi RPP

Aspek Penilaian	Hasil Penilaian	Kategori
Materi (Isi) yang disajikan	3,2	Valid
Bahasa	3,7	Sangat Valid
Waktu	3,7	Sangat Valid
Metode Sajian	3,4	Valid
Sarana dan Alat Bantu Pembelajaran	4	Sangat Valid
<b>Rata-rata</b>	<b>3,6</b>	<b>Sangat Valid</b>

### B.5 Hasil Validasi Butir Soal Tes Hasil Belajar

No Item	Indikator Yang Dinilai	Penilaian Validator	
		Validator 1	Validator 2
<b>Materi</b>			
1.	Soal sesuai dengan indikator	4	4
2.	Pertanyaan/soal memiliki batas jawaban yang diharapkan	4	3
2.	Materi pertanyaan/soal sesuai dengan jenjang Pendidikan	4	4
<b>Rata-rata</b>		4	3,6
<b>Konstruksi</b>			
1.	Menggunakan kata tanya/perintah yang menutur jawaban yang terurai	4	3

2.	Gambar disajikan dengan jelas dan terbaca	4	3
<b>Rata-rata</b>		4	3
<b>Bahasa</b>			
1.	Rumusan kalimat soal komunikatif	3	4
2.	Menggunakan bahasa Indonesia yang baik dan benar EYD	3	3
3.	Tidak menimbulkan penafsiran ganda	4	4
<b>Rata-rata</b>		3,3	3,6

#### A. Deskripsi Hasil Validasi Tes Hasil Belajar

Aspek Penilaian	Hasil Penilaian	Kategori
Materi	3,8	Sangat Valid
Kontruksi	3,5	Sangat Valid
Bahasa	3,4	Valid
<b>Rata-rata</b>	<b>3,5</b>	<b>Sangat Valid</b>



# LAMPIRAN C

## INSTRUMEN

- C.1 Angket Respon Peserta Didik
- C.2 Angket Respon Pendidik
- C.3 Soal Tes Hasil Belajar

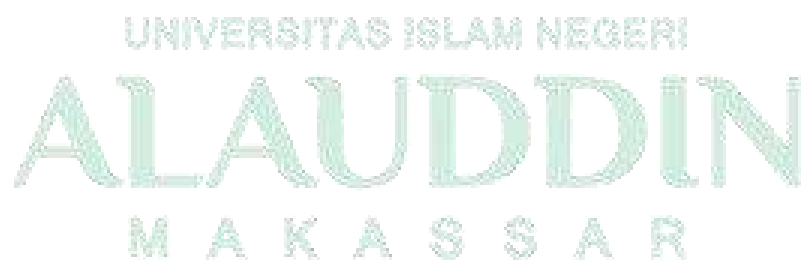

## C.1 Angket Respon Peserta Didik

### ANGKET RESPON PESERTA DIDIK

Nama Sekolah : SMAN 1 BOWA  
Nama Siswa : Widya Sahara  
NIS : 225656  
Tanggal : 30 Januari 2024

Petunjuk :

- Berilah tanda check list (✓) sesuai kolom pilihan respon yang Anda berikan berdasarkan setiap pernyataan yang ada disampingnya, sebagai tanggapan atau respon Anda.  
Dengan kriteria :
  - = Sangat Tidak setuju
  - = Tidak Setuju
  - = Setuju
  - = Sangat Setuju
- Berikanlah penjelasan, alasan, atau saran yang jelas, ringkas pada pernyataan yang membutuhkan penjelasan, alasan atau saran.
- Angket ini diajukan oleh peneliti yang saat ini sedang melakukan penelitian mengenai respon siswa terhadap kepraktisan pembelajaran menggunakan modul elektronik berbasis *HOTS*
- Responlah setiap butir pertanyaan atau pernyataan yang diberikan sesuai dengan penilaian atau sikap pribadi Anda sendiri dan bukan karena dorongan orang lain
- Respon Anda tidak ada pengaruhnya terhadap pencapaian prestasi belajar yang telah atau akan Anda capai dalam pembelajaran Biologi. Untuk itu, jawablah dengan jujur sesuai dengan hati nurani masing-masing tanpa merasa ada tekanan dari siapapun.

Butir-butir pertanyaan dan pernyataan dan pilihan responnya:

No	Pertanyaan/pernyataan	Pilihan respon			
		1	2	3	4
1	Modul elektronik berbasis <i>HOTS</i> membuat saya memahami isi materi dengan jelas			✓	
2	Saya dapat mengikuti pelajaran dengan mudah karena adanya modul elektronik berbasis <i>HOTS</i>				✓
3	Saya tertarik belajar sistem ekskresi menggunakan modul elektronik			✓	

	berbasis <i>HOTS</i>				
4	Modul elektronik berbasis <i>HOTS</i> membantu saya untuk belajar lebih aktif			✓	
5	Saya tidak bosan menggunakan modul elektronik berbasis <i>HOTS</i>			✓	
6	Modul elektronik berbasis <i>HOTS</i> sulit digunakan dalam proses pembelajaran	✓			
7	Ukuran modul elektronik berbasis <i>HOTS</i> cukup jelas sehingga saya tidak kesulitan untuk melihatnya			✓	
8	Materi yang disajikan teratur/terstruktur pada modul elektronik berbasis <i>HOTS</i>			✓	
9	Modul elektronik berbasis <i>HOTS</i> tidak menarik dan membosankan	✓			
10	Keseluruhan tampilan modul elektronik berbasis <i>HOTS</i> menarik dari segala sisi			✓	
11	Modul elektronik berbasis <i>HOTS</i> membuat hasil belajar saya menurun	✓			
12	Modul elektronik berbasis <i>HOTS</i> membantu saya berwawasan lebih luas karena menuntut saya membaca literatur lebih banyak terhadap materi			✓	
13	Saya tertarik dengan tampilan modul elektronik berbasis <i>HOTS</i>			✓	
14	Penggunaan modul elektronik berbasis <i>HOTS</i> membuat saya lebih fokus dalam belajar			✓	
15	Modul elektronik berbasis <i>HOTS</i> membantu saya lebih teliti dan			✓	

	tertarik dalam menjawab soal				
16	Penyajian materi dalam modul elektronik berbasis <i>HOTS</i> mendorong saya untuk berdiskusi dengan teman-teman yang lain			✓	
17	Penggunaan modul ini sangat membantu saya dalam proses belajar sistem ekskresi karena sesuai dengan gaya belajar saya			✓	
18	Saya termotivasi belajar karena kemenarikan desain modul elektronik berbasis <i>HOTS</i>			✓	
19	Hasil belajar saya meningkat setelah belajar menggunakan modul elektronik berbasis <i>HOTS</i>			✓	
20	Kemampuan berfikir saya meningkat dengan belajar menggunakan modul elektronik berbasis <i>HOTS</i>			✓	
21	Saya kurang bisa memahami materi pelajaran ketika belajar menggunakan modul elektronik berbasis <i>HOTS</i>		✓		

Saran, komentar atau harapan untuk penggunaan modul elektronik berbasis *HOTS* ini adalah:

.....

Gowa,..... 2024

Responden

  
(.....)

## C.2 Angket Respon Pendidik

### ANGKET RESPON GURU

Kepada Yth.

Guru Biologi SMAN 1 Gowa

Di Tempat

Judul Penelitian : Pengembangan Modul Elektronik berbasis *HOTS*  
berbantuan *QR Code* pada Materi Sistem Ekskresi  
Kelas XI di SMAN 1 Gowa

Dalam menyusun skripsi ini, peneliti menggunakan instrumen berupa angket respon guru terhadap modul elektronik berbasis *HOTS* yang dikembangkan, karena itu peneliti meminta kesediaan Bapak/ Ibu untuk memberikan penilaian terhadap modul yang dikembangkan. Pengisian angket ini bertujuan untuk mendapatkan masukan dari Bapak/Ibu untuk memperbaiki kualitas dari modul elektronik berbasis *HOTS* yang saya buat dalam rangka penelitian untuk penyusunan skripsi. Berilah skor pada setiap butir penilaian modul elektronik berbasis *HOTS* dengan cara membubuhkan tanda *check* (✓) pada kolom nilai sesuai dengan kriteria berikut:

- 1 = Sangat Tidak Setuju
- 2 = Tidak Setuju
- 3 = Setuju
- 4 = Sangat Setuju

NO	Pernyataan	Penilaian			
		1	2	3	4
1.	Penyajian materi dalam modul elektronik berbasis <i>HOTS</i> ini tidak berkaitan satu dengan yang lain.			✓	
2.	Memudahkan peserta didik dalam mengidentifikasi gambar pada modul elektronik berbasis <i>HOTS</i> karena terdapat keterangan pada setiap gambar yang disajikan			✓	

3.	Modul elektronik berbasis <i>HOTS</i> materi sistem Ekskresi dapat meningkatkan motivasi belajar dan pemahaman peserta didik			✓	
4.	Keseluruhan tampilan modul elektronik berbasis <i>HOTS</i> menarik dari segala sisi				✓
5.	Penggunaan modul elektronik berbasis <i>HOTS</i> dapat membuat peserta didik belajar secara mandiri			✓	
6.	Perpaduan warna dalam modul elektronik berbasis <i>HOTS</i> menarik perhatian				✓
7.	Modul elektronik berbasis <i>HOTS</i> ini membuat peserta didik lebih fokus dalam belajar			✓	
8.	penggunaan modul elektronik berbasis <i>HOTS</i> membuat peserta didik lebih mudah memahami materi pembelajaran			✓	
9.	Materi sistem ekskresi yang disajikan sesuai dengan tujuan pembelajaran				✓
10.	Peserta didik memiliki kemauan untuk lebih aktif dalam belajar melalui modul elektronik berbasis <i>HOTS</i>			✓	
11.	Penggunaan modul elektronik berbasis <i>HOTS</i> memudahkan pencapaian tujuan pembelajaran				✓
12.	Modul elektronik berbasis <i>HOTS</i> dapat membuat peserta didik termotivasi untuk menambah pengetahuan lebih dalam lagi				✓
13.	Dengan modul elektronik berbasis <i>HOTS</i> membuat hasil belajar peserta didik meningkat			✓	



14.	Hasil belajar peserta didik menurun setelah belajar menggunakan modul elektronik berbasis <i>HOTS</i>		✓		
15.	Modul elektronik berbasis <i>HOTS</i> ini memudahkan dalam memahami materi yang berkaitan dengan sistem ekskresi				✓
16.	Keseluruhan tampilan media modul elektronik berbasis <i>HOTS</i> tidak menarik perhatian peserta didik		✓		
17.	Materi yang disajikan sistematis dan mudah dipelajari			✓	
18.	Peserta didik lebih kompak dalam proses pembelajaran karena penggunaan modul ini mengarahkan untuk kerja tim			✓	
19.	Tampilan sampul pada modul elektronik berbasis <i>HOTS</i> menarik perhatian peserta didik				✓
20.	Modul elektronik berbasis <i>HOTS</i> membuat peserta didik memiliki kemauan untuk belajar				✓
21.	Modul elektronik berbasis <i>HOTS</i> dapat dengan mudah membuat peserta didik belajar secara mandiri			✓	

**Komentar dan Saran**

Gowa, ... 16 / 2 / 2024

Guru,



Rahmah Hakim, S. Pd  
19690301 199802 2 004

### C.3 Soal Tes Hasil Belajar Peserta Didik

#### A. Pilihan Ganda

1. Perhatikan pernyataan berikut :

- 1) Obesitas dan pola makan yang tidak sehat
- 2) Kebiasaan merokok dan mengonsumsi alkohol
- 3) Riwayat hipertensi atau penyakit kanker ginjal dalam keluarga
- 4) Sering meminum minuman kaleng
- 5) Sering terpapar zat beracun atau mengonsumsi obat-obatan tertentu
- 6) Infeksi bakteri Pneumonia

Dari pernyataan di atas, yang berhubungan dengan kerusakan ginjal dalam bentuk tumor adalah....

- a. 1,2,3,5      b. 1,2,3,6      c. 2,3,4,5      d. 2,3,4,6      e. 1,3,4,6

2. Dari hasil tes urine yang dilakukan, diketahui seorang pasien dalam urine nya terkandung glukosa dalam jumlah yang banyak. Pasien juga mengalami gangguan berupa susah tidur, gatal-gatal, urine berbusa, tubuh lemas, serta pembengkakan pada wajah, tungkai, kaki dan lengan. Berdasarkan hal tersebut dapat disimpulkan bahwa pasien mengalami gangguan eksresi....

- a. Diabetes mellitus      d. Diabetes insipidus  
b. Neurofati Diabetik      e. Neurofati Tibia  
c. Sindrom Neurofati

3. Perhatikan pernyataan di bawah ini!

- 1) Toni : urin banyak, berwarna kuning pekat
- 2) Doni: urin banyak berwarna kuning pucat



- 3) Toni : urin sedikit berwarna kuning pekat
- 4) Doni : urin sedikit berwarna kuning pucat
- 5) Toni : urin banyak berwarna kuning pucat
- 6) Doni :urin banyak berwarna kuning pekat

Pada suatu hari Toni meminum air sebanyak 300 mililiter dalam sehari secara bertahap , sedangkan Doni meminum air sebanyak 2 liter dalam sehari secara bertahap. Berdasarkan perbandingan pernyataan tersebut maka perbedaan urin yang dihasilkan Toni dan Doni pada keesokan harinya adalah .....

- a. 1) dan 2)    b. 3) dan 2)    c. 5) dan 6)    d. 3) dan 4)    e. 2) dan 5)
4. Orang yang memiliki penyakit ginjal dianjurkan untuk tidak makan telur, alasannya adalah ....
- a. Kelebihan protein telur tidak dapat disimpan dalam hati dan ginjal
  - b. Pencernaan protein telur membantu asam amino yang akan menyebabkan ginjal bekerja keras
  - c. Kelebihan asam amino akan diuraikan menjadi urea dapat menyebabkan ginjal bekerja keras
  - d. Lemak dari bagian kuning telur merangsang produksi empedu
  - e. Lemak dari telur memperberat kerja ginjal
5. Setelah dilakukan uji di laboratorium, urine penderita gangguan ginjal dinyatakan positif terhadap reagen biuret dan reagen benedict. Berdasarkan hasil tersebut kemungkinan gangguan yang terjadi adalah ....
- a. Kerusakan pada glomerulus
  - b. Peradangan pada pelvis renalis
  - c. Infeksi oleh bakteri *Mycobacterium*
  - d. Penyumbatan pada tubulus kolektivus
  - e. Tersumbatnya tubulus kontortus proksimal

6. Perhatikan Tabel untuk menjawab soal no. 6 dan no. 7!

Pada saat praktikum, diperoleh data sebagai berikut :

Urin	Warna Awal	Uji	Warna Akhir
I	Kekuningan	Benedict	Jingga
II	Kekuningan	Biuret	Ungu
III	Kekuningan	Lugol	Biru Tua

Berdasarkan data tersebut, dapat disimpulkan pada urin I mengandung... dan mengalami kerusakan bagian ginjal pada.....

- a. karbohidrat, glomerulus
  - b. vitamin C, tubulus kolektivus distal
  - c. lemak, tubulus kontortus proksimal
  - d. protein, kapsula bowman
  - e. glukosa, tubulus kontortus distal
7. Berdasarkan data tersebut, dapat disimpulkan pada urin II mengandung ... dan mengalami kerusakan bagian ginjal pada...
- a. protein, glomerulus
  - b. glukosa, kapsula bowman
  - c. karbohidrat, tubulus kontortus proksimal
  - d. lemak, tubulus kolektivus
  - e. vit. C, tubulus kontortus distal
8. Jika suhu internal dan eksternal naik di atas normal, maka kecepatan respirasi meningkat dan pembuluh kutaneus melebar sehingga cairan tubuh berdifusi dari kapiler ke permukaan kulit. Saat volume air turun, hormon ADH disekresikan sehingga reabsorpsi air meningkat. Selain itu, peningkatan suhu merangsang pembuluh abdominal mengerut sehingga aliran darah di glomerulus dan filtrasi turun. Kedua hal tersebut mengurangi volume urin. Rumuskan hipotesis yang tepat dari pernyataan di atas!
- a. Suhu panas menyebabkan seseorang sedikit mengeluarkan urin

- b. Suhu dingin menyebabkan seseorang sedikit mengeluarkan urin.
- c. Suhu dingin menyebabkan seseorang banyak mengeluarkan urin,
- d. Suhu panas mengakibatkan seseorang banyak mengeluarkan urin.
- e. Suhu panas mengakibatkan seseorang mengeluarkan sedikit keringat.

9. Berdasarkan gambar berikut, definisikanlah istilah pada bagian yang ditunjuk pada nomor 10 beserta fungsinya!

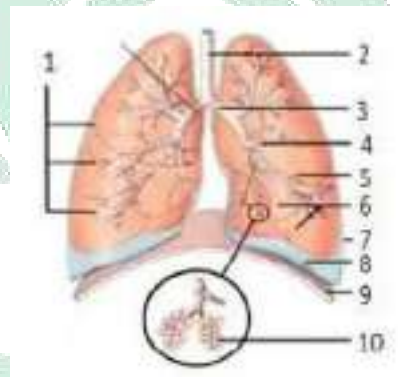

- a. Trakea adalah saluran napas dari laring, berfungsi sebagai perantara antara laring dan bagian paru-paru lain.
- b. Lobus adalah belahan pada paru-paru, berfungsi untuk memberikan perlindungan dari kerusakan mekanis dan mencegah penyebaran infeksi.
- c. Bronkus adalah percabangan dari trakea, berfungsi untuk mengeluarkan benda asing yang masuk dalam saluran pernapasan.
- d. Pleura adalah selaput tipis yang menyelubungi paru-paru, berfungsi sebagai pelumas untuk menghindari gesekan antara paru paru dan dinding dada.
- e. Alveoli adalah kantong udara yang muncul dari bronkiolus, berfungsi sebagai tempat pertukaran udara

10. Pada suatu hari Anita mengalami rasa nyeri pada pinggangnya dan terjadi pembengkakan pada wajahnya. Setelah diperiksa, dokter menyuruh Anita untuk melakukan pemeriksaan urin dan ternyata urinnya mengandung protein albumin yang melimpah.

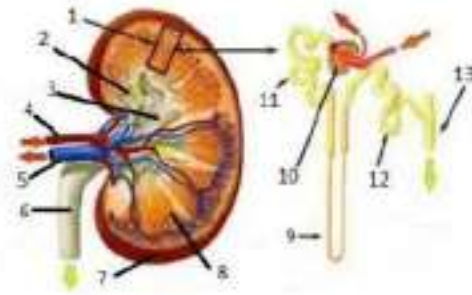

Berdasarkan gambar di atas, bagian struktur ginjal yang mengalami kerusakan adalah nomor ... dan berakibat ginjal tidak mampu...

- 10, melakukan proses penyaringan
- 11, melakukan proses penyerapan zat
1. menyerap kembali zat yang masih berguna
- 2, melakukan proses pengeluaran zat yang tidak berguna
- 12, melakukan proses pengeluaran zat yang tidak berguna

## B. Essay

- Buatlah bagan proses perombakan sel darah merah di hati !
- Diketahui data hasil pengujian sampel urine sebagai berikut :

No	Nama	Glukosa
1	Yadi	2,6 %
2	Rini	2,5 %
3	wulan	2,7 %
4	Hasna	1,5%
5	Ahmad	1,3 %

Berapa persen kah yang menderita penyakit diabetes mellitus dari data di atas ?

3. Jelaskanlah arti bagan di bawah ini !



4. Berdasarkan gambar di bawah ini, simpulkan dan jelaskan mengapa hal tersebut dapat terjadi !



5. Beberapa pengobatan tradisional ada yang menganjurkan pasien untuk meminum air urine nya sendiri. Bagaimanakah pendapatmu? Jawablah secara ilmiah dan tepat.

## LEMBAR JAWABAN

Nama :

Nis :

Mata Pelajaran :

Hari/Tanggal :

### Jawaban Pilihan Ganda

1	A	B	C	D	E
2	A	B	C	D	E
3	A	B	C	D	E
4	A	B	C	D	E
5	A	B	C	D	E
6	A	B	C	D	E
7	A	B	C	D	E
8	A	B	C	D	E
9	A	B	C	D	E
10	A	B	C	D	E

Jawaban Essay UNIVERSITAS ISLAM NEGERI

**ALAUDDIN**  
M A K A S S A R

### Rubrik Penilaian Essay

No.	Jawaban	Kategori	Skor
1.		Jawaban benar dan sesuai	2
		Jawaban kurang sesuai	1
		Jawaban Salah	1
		Tidak menjawab	0
2.	<p>Dari data, diperoleh 3 dari 5 pasien memiliki kadar glukosa dalam urine melebihi batas normal maka persentasinya adalah <math>(3/5) \times 100\% = 60\%</math></p>	Jawaban benar dan sesuai	2
		Jawaban kurang sesuai	1
		Jawaban Salah	1
		Tidak menjawab	0
3.	<p>Hipotalamus dapat menghasilkan enzim bradikinin yang bekerja mempengaruhi kegiatan kelenjar keringat. Jika hipotalamus mendapat rangsangan, misalnya berupa perubahan suhu pada pembuluh darah, maka rangsangan tersebut diteruskan oleh saraf simpatetik ke kelenjar keringat. Selanjutnya kelenjar keringat akan menyerap air garam dan sedikit urea dari kapiler darah dan kemudian mengirimnya ke permukaan kulit dalam bentuk keringat.</p>	Jawaban benar dan sesuai	2
		Jawaban kurang sesuai	1
		Jawaban Salah	1
		Tidak menjawab	0
4.	<p>Terdapat gambar air kapur yang belum ditiup masih bening serta air kapur yang telah ditiup air kapur berubah menjadi keruh. Hal ini terjadi karena air kapur bereaksi dengan gas karbondioksida menghasilkan butiran kapur dan air. Dari reaksi di atas dihasilkan <math>\text{CaCO}_3</math> dan <math>\text{H}_2\text{O}</math>, <math>\text{CaCO}_3</math> inilah yang membuat air kapur menjadi keruh. <math>\text{CaCO}_3</math> ini merupakan butiran-butiran putih yang muncul setelah air kapur ditiup dengan udara hasil pernapasan. <math>\text{CaCO}_3</math> ini adalah kapur</p>	Jawaban benar dan sesuai	2
		Jawaban kurang sesuai	1
		Jawaban Salah	1
		Tidak menjawab	0

	yang tadinya larut dalam air kemudian terpisah lagi akibat bereaksi dengan CO <sub>2</sub> yang kita hembuskan.		
5.	Urine yang dikeluarkan oleh tubuh mengandung zat sisa yang tidak diperlukan oleh tubuh dapat mengandung berbagai bakteri yang berasal dari saluran kencing sehingga urine tidak baik dalam sebagai alternatif pengobatan	Jawaban benar dan sesuai	2
		Jawaban kurang sesuai	1
		Jawaban Salah	1
		Tidak menjawab	0



UNIVERSITAS ISLAM NEGERI  
**ALAUDDIN**  
 M A K A S S A R



# LAMPIRAN D

## ANALISIS DATA

- D.1. Hasil Angket Respon Peserta Didik
- D.2. Hasil Angket Respon Pendidik
- D.3. Hasil Respon Keseluruhan
- D.4. Hasil Tes Hasil Belajar

### D.1 Hasil Angket Respon Peserta Didik

#### D. 1. 1 Hasil Respon Peserta Didik XI SMAN 1 Gowa Terhadap Modul Elektronik berbasis *HOTS*

NO	NAMA	NILAI																				
		1	2	3	4	5	6	7	8	9	10	11	12	13	14	15	16	17	18	19	20	21
1	A. Syukran Syahrir	3	3	3	3	3	3	3	3	1	3	3	3	3	3	3	3	3	3	3	3	3
2	Adhe Pandji	3	3	2	1	2	3	4	3	3	4	2	4	3	2	2	3	3	2	2	2	3
3	Akifah Nailah Idris	3	4	4	4	4	2	4	4	2	4	2	4	4	4	4	4	4	4	4	4	2
4	Andi Nur Nirwana	4	4	4	4	4	4	4	4	1	4	1	4	4	3	3	1	4	3	4	4	1
5	Andriani Putri Ilyas	2	3	3	3	3	2	3	3	2	3	2	3	3	3	3	3	3	3	3	3	3
6	Awal Ramadani	4	4	4	3	3	3	4	4	3	4	4	3	3	3	1	2	3	3	4	1	2
7	Cristina Natalia	1	3	2	3	2	3	2	3	4	2	2	3	2	2	3	4	2	3	2	2	2

8	Dewa Agung P.	4	4	4	4	4	4	4	4	4	4	4	4	4	4	4	4	4	4	4	4	4
9	Fajar Muntadzar	1	4	4	4	4	2	4	4	1	4	1	4	4	4	4	4	4	4	4	4	1
10	Ghania Ganiya	2	3	3	3	3	3	3	3	2	3	2	4	4	4	4	4	3	3	3	3	2
11	Hafiza Alfiyani	1	3	2	3	3	2	2	3	2	3	2	3	4	4	4	3	3	3	2	3	3
12	Ibra Maulana	1	3	2	1	4	3	2	4	1	3	2	1	4	2	3	1	4	1	4	1	2
13	M. Mufid Adibtiya	1	4	4	3	1	1	4	4	1	3	1	4	3	3	3	3	3	3	3	3	1
14	Muh. Ilham Idris	3	3	3	3	3	3	3	3	2	2	1	3	3	3	3	3	3	3	3	3	3
15	Muh. Fauzan D. I	3	3	3	3	3	3	3	3	3	3	3	3	3	3	3	3	3	3	3	3	3
16	Muh. Jabal Nur	2	2	4	3	3	1	4	4	1	3	1	2	4	4	4	3	4	4	3	3	2















	Alisa																						
67	Sri Mulkih Manorki A.	2	3	3	3	3	2	3	3	1	3	1	3	3	3	3	3	3	3	3	3	3	2
68	St. Ainur R.	1	4	3	4	4	1	4	4	1	4	1	4	3	3	3	3	4	4	3	4	1	
69	Widyasari	4	3	3	3	2	2	3	3	3	2	2	3	2	3	2	2	2	2	3	3	2	
70	Zahra Resky F.	3	3	3	3	3	2	3	3	2	3	2	3	3	3	3	3	3	3	3	3	33	
71	Zinedyah Isharyah	4	3	3	3	3	2	3	4	1	3	1	3	3	3	3	3	3	3	3	3	2	
72	Qirania Nabila I.	3	3	3	3	3	2	3	2	3	2	3	3	3	3	3	3	3	3	3	3	2	
73	Maylavly Jacindaliya	2	3	3	3	3	3	3	3	2	3	2	3	3	3	3	3	3	3	3	3	2	
	Jumlah	188	230	223	225	216	177	229	226	155	221	152	220	226	227	221	218	224	221	224	218	199	
	Rata-Rata	2,5	3,1	3	3	2,9	2,4	3,1	3	2,1	3	2	3	3	3,1	3	2,9	3	3	3	2,9	2,7	
	Rata-Rata Akhir	2,8																					
	Kategori	Praktis																					

**D. 1. 2 Hasil Rekapitulasi Angket Respon Peserta Didik XI SMAN 1 Gowa Terhadap Modul Elektronik berbasis *HOTS***

No.	Pernyataan	Skor				Σ
		4	3	2	1	
1.	Modul elektronik berbasis <i>HOTS</i> membuat saya memahami isi materi dengan jelas	10	34	17	12	2,5
2.	Saya dapat mengikuti pelajaran dengan mudah karena adanya modul elektronik berbasis <i>HOTS</i>	20	45	7	1	3,1
3.	Saya tertarik belajar sistem eskresi menggunakan modul elektronik berbasis <i>HOTS</i>	16	46	10	1	3
4.	Modul elektronik berbasis <i>HOTS</i> membantu saya untuk belajar lebih aktif	14	53	4	2	3
5.	Saya tidak bosan menggunakan modul elektronik berbasis <i>HOTS</i>	13	46	12	2	2,9
6.	Modul elektronik berbasis <i>HOTS</i> sulit digunakan dalam proses pembelajaran	8	22	36	7	2,4
7.	Ukuran modul elektronik berbasis <i>HOTS</i> cukup jelas sehingga saya tidak kesulitan untuk melihatnya	17	50	5	1	3,1

8.	Materi yang disajikan teratur/terstruktur pada modul elektronik berbasis <i>HOTS</i>	16	50	5	2	3
9.	Modul elektronik berbasis <i>HOTS</i> tidak menarik dan membosankan	5	17	33	18	2,1
10.	Keseluruhan tampilan modul elektronik berbasis <i>HOTS</i> menarik dari segala sisi	12	52	8	1	3
11.	Modul elektronik berbasis <i>HOTS</i> membuat hasil belajar saya menurun	6	12	37	18	2
12.	Modul elektronik berbasis <i>HOTS</i> membantu saya berwawasan lebih luas karena menuntut saya membaca literatur lebih banyak terhadap materi	15	47	8	3	3
13.	Saya tertarik dengan tampilan modul elektronik berbasis <i>HOTS</i>	15	51	6	1	3
14.	Penggunaan modul elektronik berbasis <i>HOTS</i> membuat saya lebih fokus dalam belajar	15	51	7	-	3,1
15.	Modul elektronik berbasis <i>HOTS</i> membantu saya lebih teliti dan tertarik dalam menjawab soal	12	52	8	1	3
16.	Penyajian materi dalam modul elektronik berbasis <i>HOTS</i>	11	53	6	3	2,9

	mendorong saya untuk berdiskusi dengan teman-teman yang lain					
17.	Penggunaan modul ini sangat membantu saya dalam proses belajar sistem ekskresi karena sesuai dengan gaya belajar saya	13	53	6	1	3
18.	Saya termotivasi belajar karena kemenarikan desain modul elektronik berbasis <i>HOTS</i>	12	52	8	1	3
19.	Hasil belajar saya meningkat setelah belajar menggunakan modul elektronik berbasis <i>HOTS</i>	13	52	8	-	3
20	Kemampuan berfikir saya meningkat dengan belajar menggunakan modul elektronik berbasis <i>HOTS</i>	9	56	6	2	2,9
21.	Saya kurang bisa memahami materi pelajaran ketika belajar menggunakan modul elektronik berbasis <i>HOTS</i>	6	20	38	9	2,7
<b>Total</b>		<b>200</b>	<b>374</b>	<b>108</b>	<b>53</b>	<b>60,8</b>
<b>Rata-rata</b>		<b>2,8</b>				
<b>Kategori penilaian</b>		<b>Praktis</b>				

## D.2 Hasil Angket Respon Pendidik

### D. 2. 1 Hasil Angket Respon Pendidik XI MIPA 1

NO	Pernyataan	Skor Penilaian
1.	Penyajian materi dalam modul elektronik berbasis <i>HOTS</i> ini tidak berkaitan satu dengan yang lain.	3
2.	Memudahkan peserta didik dalam mengidentifikasi gambar pada modul elektronik berbasis <i>HOTS</i> karena terdapat keterangan pada setiap gambar yang disajikan	3
3.	Modul elektronik berbasis <i>HOTS</i> materi sistem ekskresi dapat meningkatkan motivasi belajar dan pemahaman peserta didik	3
4.	Keseluruhan tampilan modul elektronik berbasis <i>HOTS</i> menarik dari segala sisi	4
5.	Penggunaan modul elektronik berbasis <i>HOTS</i> dapat membuat peserta didik belajar secara mandiri	3
6.	Perpaduan warna dalam modul elektronik berbasis <i>HOTS</i> menarik perhatian	4
7.	Modul elektronik berbasis <i>HOTS</i> ini membuat peserta didik lebih fokus dalam belajar	3
8.	Penggunaan modul elektronik berbasis <i>HOTS</i> membuat peserta	3

	didik lebih mudah memahami materi pembelajaran	
9.	Materi sistem ekskresi yang disajikan sesuai dengan tujuan pembelajaran	4
10.	Peserta didik memiliki kemauan untuk lebih aktif dalam belajar melalui modul elektronik berbasis <i>HOTS</i>	3
11.	Penggunaan modul elektronik berbasis <i>HOTS</i> memudahkan pencapaian tujuan pembelajaran	4
12.	Modul elektronik berbasis <i>HOTS</i> dapat membuat peserta didik termotivasi untuk menambah pengetahuan lebih dalam lagi	4
13.	Dengan modul elektronik berbasis <i>HOTS</i> membuat hasil belajar peserta didik meningkat	3
14.	Hasil belajar peserta didik menurun setelah belajar menggunakan modul elektronik berbasis <i>HOTS</i>	2
15.	Modul elektronik berbasis <i>HOTS</i> ini memudahkan dalam memahami materi yang berkaitan dengan sistem ekskresi	4
16.	Keseluruhan tampilan media modul elektronik berbasis <i>HOTS</i> tidak menarik perhatian peserta didik	2
17.	Materi yang disajikan sistematis dan mudah dipelajari	3

18.	Peserta didik lebih kompak dalam proses pembelajaran karena penggunaan modul ini mengarahkan untuk kerja tim	3
19.	Tampilan sampul pada modul elektronik berbasis <i>HOTS</i> menarik perhatian peserta didik	4
20.	Modul elektronik berbasis <i>HOTS</i> membuat peserta didik memiliki kemauan untuk belajar	4
21.	Modul elektronik berbasis <i>HOTS</i> dapat dengan mudah membuat peserta didik belajar secara mandiri	3
Rata-Rata		69/21 : 3,2
Kategori		Praktis

#### D. 2. 2 Hasil Angket Respon Pendidik XI MIPA 5

NO	Pernyataan	Skor Penilaian
1.	Penyajian materi dalam modul elektronik berbasis <i>HOTS</i> ini tidak berkaitan satu dengan yang lain.	4
2.	Memudahkan peserta didik dalam mengidentifikasi gambar pada modul elektronik berbasis <i>HOTS</i> karena terdapat keterangan pada setiap gambar yang disajikan	4
3.	Modul elektronik berbasis <i>HOTS</i> materi sistem ekskresi dapat meningkatkan motivasi belajar dan pemahaman peserta didik	3



4.	Keseluruhan tampilan modul elektronik berbasis <i>HOTS</i> menarik dari segala sisi	3
5.	Penggunaan modul elektronik berbasis <i>HOTS</i> dapat membuat peserta didik belajar secara mandiri	3
6.	Perpaduan warna dalam modul elektronik berbasis <i>HOTS</i> menarik perhatian	4
7.	Modul elektronik berbasis <i>HOTS</i> ini membuat peserta didik lebih fokus dalam belajar	3
8.	Penggunaan modul elektronik berbasis <i>HOTS</i> membuat peserta didik lebih mudah memahami materi pembelajaran	4
9.	Materi sistem ekskresi yang disajikan sesuai dengan tujuan pembelajaran	4
10.	Peserta didik memiliki kemauan untuk lebih aktif dalam belajar melalui modul elektronik berbasis <i>HOTS</i>	3
11.	Penggunaan modul elektronik berbasis <i>HOTS</i> memudahkan pencapaian tujuan pembelajaran	3
12.	Modul elektronik berbasis <i>HOTS</i> dapat membuat peserta didik termotivasi untuk menambah pengetahuan lebih dalam lagi	3

13.	Dengan modul elektronik berbasis <i>HOTS</i> membuat hasil belajar peserta didik meningkat	3
14.	Hasil belajar peserta didik menurun setelah belajar menggunakan modul elektronik berbasis <i>HOTS</i>	2
15.	Modul elektronik berbasis <i>HOTS</i> ini memudahkan dalam memahami materi yang berkaitan dengan sistem ekskresi	3
16.	Keseluruhan tampilan media modul elektronik berbasis <i>HOTS</i> tidak menarik perhatian peserta didik	2
17.	Materi yang disajikan sistematis dan mudah dipelajari	3
18.	Peserta didik lebih kompak dalam proses pembelajaran karena penggunaan modul ini mengarahkan untuk kerja tim	3
19.	Tampilan sampul pada modul elektronik berbasis <i>HOTS</i> menarik perhatian peserta didik	3
20.	Modul elektronik berbasis <i>HOTS</i> membuat peserta didik memiliki kemauan untuk belajar	3
21.	Modul elektronik berbasis <i>HOTS</i> dapat dengan mudah membuat peserta didik belajar secara mandiri	3
Rata-Rata		66/21 : 3,1
Kategori		Praktis

### D.3 Deskripsi Hasil Respon Keseluruhan Angket Respon Peserta Didik dan Angket Respon Pendidik

No.	Jenis Penilaian	Rata-rata
1.	Respon Peserta Didik	2,8
2.	Respon Pendidik	3,1
<b>Rata-rata Total</b>		<b>2,9</b>
<b>Kriteria Penilaian</b>		<b>Praktis</b>

### D.4 Hasil Tes Peserta Didik

NO.	NAMA	NILAI
1	A. Syukran Syahrir	75
2	Adhe Pandji Agraha	90
3	Akifah Nailah Idris	85
4	Andi Nur Nirwana Ilyas	75
5	Andriani Putri Ilyas	80
6	Awal Ramadani	85
7	Cristina Natalia	85
8	Dewa Agung Prakasa	60
9	Fajar Muntadzar Far Far	80
10	Ghania Ganiya Farzana Muhtar	85
11	Hafiza Alfiyani	85
12	Ibra Maulana	80
13	M. Mufid Adibtiya	95
14	Muh. Ilham Idris	80
15	Muh. Fauzan Dziab Ishak	70
16	Muh. Jabal Nur	80
17	Muh. Muqram Faiz	90
18	Muh. Putra Nur Islami	90
19	Muh. Syauky Wijaksono	80
20	Muhammad Argha Firza	95

21	Muhammad Fasyah	75
22	Nabila Fathinah Jufry	75
23	Nur Aisyah	80
24	Nur Annisyah Syarifuddin	80
25	Nur Indah Setia Ningsih	85
26	Nur Wulan Sari	85
27	Nurul Fadhila Z	80
28	Rahmadani Yusran	80
29	St. Revalina Dwi Putri Frenki	85
30	Syakira Azzahra	80
31	Syndi Aulia	55
32	Tri Dede Aryanto	80
33	Wahyuni Mylani Putri Imam	85
34	Zahra Rezki Dzakirah	80
35	Widya Sahara	85
36	Achmad Syahid Syahrudin	50
37	Afdalia Muin	75
38	Aisyifa Lutfia	90
39	Amelia	90
40	Apriliana Kartika Ayu M.	75
41	Artika	80
42	Aswar Akhmad	90
43	Aura Islamiah	60
44	Azhilah Fizza Izzah Alfhizahirah Takdir	75
45	Diwanty Syah Putri	75
46	Erizq Affanditya Nursin	85
47	Faradiba Nur Aprilianty	80
48	Honeymulya	90
49	Marsya Pebriyanti Malik	90

50	Muh. Arham Nuryal Fatihah	75
51	Muh. Farel Alqadri Amat	70
52	Muh. Rafly Lahfany Irsan	85
53	Muh. Rasya Firansyah	90
54	Muh. Syawal Dwi Anugrah	75
55	Muhammad Alfath Juliandra	60
56	Muhammad Alham Juliandra	80
57	Muhammad Fachri Al Muzammil	80
58	Naifah Nurmaharani	80
59	Naila Fachriyah Darwis	80
60	Ningrum Qynanthy	75
61	Nur Faisyah Muchtar	80
62	Nur Qalbi Rahman	90
63	Nurul Ainun	90
64	Rafi Nurudin Haq	85
65	Revaldy Rian Anugrah Pane	85
66	Rizka Reta Alisa	50
67	Sri Mulkih Manorki Arsyad	75
68	St. Ainur Ridha Herdianty	60
69	Widyasari	75
70	Zahra Resky Febrianti	75
71	Zinedyah Isharyah Haris	75
72	Qirania Nabila Ilham	90
73	Maylavly Jacindaliya	80
Rata-Rata		79,4
Kategori		Tinggi

**D. 4.1 Statistik Skor Hasil Belajar Biologi Peserta Didik Kelas XI MIPA 1 dan XI MIPA 5 SMAN 1 Gowa**

<b>Nilai</b>	<b>Keterangan</b>
Subjek penelitian	73
Nilai ideal	100
Rata-rata	79,4
Nilai maksimum	90
Nilai minimum	50
Jumlah peserta didik yang tuntas	66
Jumlah peserta didik yang tidak tuntas	7

**D. 4. 2 Persentase ketuntasan Hasil Belajar Biologi Peserta Didik Kelas XI SMAN 1 Gowa**

<b>No.</b>	<b>Skor</b>	<b>Frekuensi</b>	<b>Persentase (%)</b>
1.	0-74	7	9,6%
2.	75-100	66	90,4%
<b>Jumlah</b>			<b>100</b>



**LAMPIRAN E**  
**MODUL**  
**ELEKTRONIK**  
**BERBASIS *HOTS***

UNIVERSITAS ISLAM NEGERI  
**ALAUDDIN**  
M A K A S S A R



**KATA PENGANTAR**

Allhamdulillah! Bismillah, puji syukur penulis panjatkan kehadirat Allah SWT, karena berkat rahmat dan hidayah-Nyalah sehingga penulis dapat menyelesaikan Modul Elektronik berbasis HOTS Materi Sistem Ekskresi Siswa Kelas XI di SMAN 1 Gowa. Selamat serta salam sergama tercurah kepada junjungan dan ahli ta'alaam beganda kita Nabi Besar Muhammad SAW, karena beliau lah yang membawah kita dari alam gelap gulita menuju alam yang mendiang sampai sekarang ini.

Modul elektronik biologi ini, disusun berdasarkan standar kompetensi kurikulum 2013, yang di dalamnya berisi materi sistem ekskresi yang meliputi pengertian sistem ekskresi, struktur dan fungsi organ ekskresi serta penyakit dan kelainan organ sistem ekskresi. Penyusunan modul biologi ini bertujuan untuk membantu peserta didik agar dapat lebih mudah memahami materi secara mandiri, tanpa adanya bantuan dari guru. Selain itu, modul elektronik biologi ini diharapkan dapat meningkatkan motivasi dan kemandirian belajar peserta didik baik di sekolah maupun di luar sekolah.

Penulis berharap modul elektronik ini dapat membantu dalam proses pembelajaran dan dapat bermanfaat untuk mengembangkan pengetahuan, sikap dan keterampilan peserta didik sehingga mampu menerapkan ilmu yang dipelajari dalam kehidupan sehari-hari. Akhir kata, penulis menerima kritik dan saran untuk perbaikan modul biologi ini di masa yang akan datang.

Gowa,  
Penulis

Aufa Hudzhaifah

A

N





## PETUNJUK PENGGUNAAN MODUL

1. Modul elektronik biologi ini berisi deskripsi modul, petunjuk penggunaan modul, kompetensi dan indikator, tujuan pembelajaran, peta konsep, penjelasan materi sistem ekskresi meliputi struktur dan fungsi organ ekskresi, proses ekskresi serta penyakit dan kelainan organ, rangkuman, glosarium, daftar pustaka, penutup dan riwayat penulis.
2. Keberhasilan belajar dengan menggunakan modul elektronik biologi ini tergantung dari ketekunan dan ke-tekunan dalam memahami dan memenuh langkah-langkah belajar.
3. Langkah-langkah yang harus anda lalui secara berurutan dalam mempelajari modul elektronik biologi ini sebagai berikut:
  - a. Perhatikan penjelasan materi yang ada di dalam modul elektronik biologi.
  - b. Setelah membaca atau mempelajari kompetensi maka dapat dilaksanakan tanpa melihat materi lagi.
  - c. Bila tingkat pemahaman <math>= 80</math> maka dapat membaca ulang kembali materi.
  - d. Bila dalam mempelajari modul elektronik biologi ini mengalami kesulitan, maka dapat di diskusikan dengan teman-teman atau menanyakan kepada guru apabila ada kesulitan.



## KOMPETENSI DAN INDIKATOR

1. Kompetensi Inti
  - KI 1 Mengetahui dan mengamalkan ajaran agama yang dianutnya
  - KI 2 Menunjukkan perilaku jujur, disiplin, tanggung jawab, peduli (gotong royong), kerja sama, toleran, damai, santun, responsif dan pro-aktif sebagai bagian dari solusi atas berbagai permasalahan dalam berinteraksi secara efektif dengan lingkungan sosial dan alam serta menempatkan diri sebagai cerminan bangsa dalam pergaulan dunia.
  - KI 3 Menahami, menerapkan, menganalisis dan mengevaluasi pengetahuan faktual, konseptual, prosedural, dan metakognitif berdasarkan rasa ingin tahunya tentang ilmu pengetahuan, teknologi, seni, budaya, dan humaniora dengan wawasan kemanusiaan, kebangsaan, kenegaraan, dan peradaban terkait penyebab fenomena dan kejadian, serta menerapkan pengetahuan prosedural pada bidang kajian yang spesifik sesuai dengan bakat dan minatnya untuk memecahkan masalah.
  - KI 4 Mengolah, menalar, menyaji, dan mencipta dalam ranah konkret dan ranah abstrak terkait dengan pengembangan dari yang dipelajarinya di sekolah secara mandiri serta bertindak secara efektif dan kreatif, dan mampu menggunakan metoda sesuai kaidah keilmuan.
2. Kompetensi Dasar
  - 2.1 Menganalisis hubungan antara struktur jaringan penyusun organ pada sistem ekskresi dalam kaitannya dengan bioproses dan gangguan fungsi yang dapat terjadi pada sistem ekskresi manusia.
  - 4.2 Menyajikan hasil analisis pengaruh pola hidup terhadap kelainan pada struktur dan fungsi organ yang menyebabkan gangguan pada sistem ekskresi serta kaitannya dengan teknologi.



## Kegiatan Pembelajaran 1

## Tujuan Pembelajaran 1

- Setelah melakukan kegiatan pembelajaran 1 ini peserta didik diharapkan dapat:
- Menguraikan pengertian sistem ekskresi dengan baik dan benar.
  - Menganalisis struktur dan fungsi organ ekskresi ginjal dan kulit serta peserta didik mampu menguraikan proses sistem ekskresi pada organ-organ tersebut dengan baik dan benar.
  - Mendagnosis penyakit dan balakan yang berhubungan dengan organ ekskresi ginjal dan kulit dengan baik dan benar.

## 4. Sistem Ekskresi

Selalu satu pun manusia normal yang tidak pernah mengeluarkan keringat. Urusnya, keringat keluar dari tubuh seolah kita banyak bergerak, setelah makan, atau mungkin akibat efek-efek psikologi semacam takut, gigit, dan sebagainya. Nah, apa keringat itu, apa itu keringat yang ada di dalam tubuh juga itu keluar. Karena itulah, tubuh yang mengeluarkan keringat pun menjadi sehat dan bugar. Lalu, apakah kalian bagaimana proses keluarnya keringat tersebut? Terus kemudian akan menjadi salah satu bahasan kita kali ini.

## Pengertian Sistem Ekskresi

Secara bahasa Ekskresi berasal dari bahasa Belanda, *ekrete* yang artinya proses pembuangan atau melabelah dan berarti tidak berguna lainnya. Ekskresi adalah suatu proses pengeluaran zat-zat sisa hasil metabolisme tubuh yang sudah tidak diperlukan lagi. Fungsi sistem ekskresi adalah untuk menjaga keseimbangan homeostatis tubuh secara menyeluruh. Zat-zat yang tidak dibutuhkan tubuh harus

## C. Kulit

Dalam sistem ekskresi terdapat berbagai organ yang berperan untuk mengeluarkan zat sisa metabolisme. Salah satunya yaitu kulit. Apa itu kulit? apa zat sisa yang dihasilkan di kulit? serta bagaimanakah prosesnya? Berikut penjelasannya.

## Struktur dan Fungsi Organ Kulit

Kulit adalah organ tubuh paling luar yang melindungi organ di dalamnya dan berbagai gangguan seperti gesekan, peminoran, kuman, panas, zat kimia, dan lain-lain. Kulit berfungsi sebagai organ ekskresi yang mengeluarkan keringat. Fungsi utama kulit, yaitu sebagai alat ekskresi yang mengeluarkan keringat, selain itu, kulit juga menghasilkan minyak melalui kelenjar minyak. Minyak berfungsi untuk mencegah kekeringan pada kulit dan melembutkannya kulit rambut.

Kulit tersusun atas lapisan epidermis, dermis dan hipodermis. Lapisan epidermis tersusun oleh sejumlah lapisan sel, dasarnya lapisan tanduk dan lapisan malpighi. Lapisan dermis yang tersusun atas rambut, otot penggerak rambut, pembuluh darah dan limfa, reseptor saraf, kelenjar minyak dan kelenjar keringat.

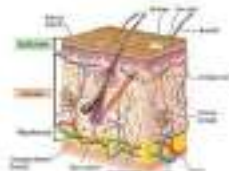

Gambar 1. Struktur Kulit Manusia  
Campbell et al., 2008: 20

**Kegiatan Pembelajaran 2**

**Tujuan Pembelajaran 2:**

- Sebelum melakukan kegiatan pembelajaran 2 ini peserta didik diharapkan dapat :
- Mengidentifikasi struktur dan fungsi organ ekskresi hati dan paru-paru dengan baik dan benar.
  - Mendiagnosa penyakit dan kelainan yang bertubung dengan organ ekskresi hati dan paru-paru dengan baik dan benar.

**1. Hati**

Dalam sistem ekskresi terdapat berbagai organ yang berperan untuk menghasilkan zat sisa metabolik. Salah satunya yaitu hati. Apa itu hati ? apa zat sisa yang diekskres di hati ? serta bagaimana cara prosesnya ? Berikut penjelasannya.

**1. Struktur dan Fungsi Organ Hati**

Hati merupakan kelenjar terbesar yang terdapat dalam tubuh manusia. Selain sebagai organ sistem pencernaan, juga sebagai organ sistem ekskresi. Lokasinya di dalam rongga perut sebelah kanan. Warnanya merah tua dengan berat mencapai 2 kg pada orang dewasa. Hati terbagi menjadi 2 lobus yaitu lobus kanan dan lobus kiri.

Di dalam hati, sel-sel darah merah yang telah tua dan rusak akan dipecah atau di reabsorpsi menjadi zat besi, hemin dan globin. Pengubahan dilakukan oleh sel-sel khusus yang disebut sel kupfer.



**1. Penyakit dan Kelainan Paru-Paru**

Beberapa kelainan yang terjadi pada paru-paru antara lain sebagai berikut.

- a. Bronchitis, adalah peradangan pada cabang batang tenggorokan (bronkius).

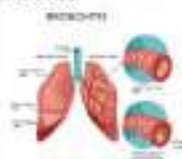

Gambar 2. Paru-Paru Bronkitis

- b. Pleuritis, adalah peradangan pada selaput pembungkus paru-paru.

- c. TBC, penyakit pernyakit ini adalah bakteri Mycobacterium tuberculosis. Tanda-tanda penyakit ini adalah adanya bintil-bintil pada alveola. Cara pengobatan penyakit ini adalah dengan terapi menggunakan vaksin BCG.



Gambar 3. Paru-Paru TB

A

N



**WAKU MENYALUT**

Amatilah 2 video youtube di bawah ini!



Link 1: <https://youtu.be/9j4g3qj>



Link 2: <https://youtu.be/9j4g3qj>



**AYO BERDISKUSI**

1. Setelah menonton video pertama, jelaskan perbedaan jumlah sebelum dan setelah disaring! serta Mengapa hal tersebut dapat terjadi?
2. Setelah menonton video kedua, jelaskan mengapa jumlah urin menjadi sedikit ketika suhu panas/meningkat!
3. Dari hasil tes urine yang dilakukan, diketahui seorang pasien dalam urine nya terkandung glukosa dalam jumlah yang banyak. Pasien juga mengalami gangguan berupa susah tidur, gatal-gatal, urine berbau, tubuh lemas, serta pembengkakan pada wajah, tungkai, kaki dan tangan. Berdasarkan hal tersebut dapat digambarkan penyakitnya!



**RANGKUMAN**

1. Ekresi adalah suatu proses pengeluaran zat-zat sisa hasil metabolisme tubuh yang sudah tidak diperlukan lagi. Fungsi sistem ekskresi adalah untuk menjaga keseimbangan (homeostasis) tubuh secara osmoregulasi.
2. Organ target pada sistem ekskresi terdiri atas empat yaitu ginjal, kulit, hati dan paru-paru.
3. Organ ginjal berfungsi untuk mengeluarkan urin. Ginjal pada manusia berjumlah sepasang. Pada orang dewasa ginjal memiliki panjang sekitar 10 cm dan berat sekitar 120-170 gram. Organ ini terletak di kanan dan kiri tulang pinggang, yaitu di dalam rongga perut pada dinding tubuh bagian belakang. Ginjal sebelah kiri letaknya lebih tinggi daripada ginjal sebelah kanan. Bentuk ginjal seperti kacang. Apabila sebuah ginjal dipotong melintang, maka akan tampak tiga lapisan. Bagian luar disebut korteks renalis (kulit ginjal), di bawahnya terdapat medula renalis dan di bagian dalam terdapat rongga ginjal (pelvis renalis).
4. Proses ekskresi di ginjal terdiri dari 3 tahapan yaitu filtrasi berupa penyaringan darah di glomerulus, reabsorpsi menyerap kembali zat-zat yang masih dibutuhkan oleh tubuh serta terakhir yaitu augmentasi tahap ini terjadi pengumpulan dan pengeluaran zat yang tidak diperlukan tubuh dalam bentuk urin.
5. Terdapat 6 jenis gangguan sistem urinaria. Keenam gangguan tersebut adalah albuminuria, batu ginjal, diabetes mellitus, diabetes insipidus, uremia, dan nefritis.
6. Kulit adalah organ tubuh paling luar yang melindungi organ di dalamnya dari berbagai gangguan seperti gesekan, penyinaran, kuman, panas, dan kedinginan. Fungsi utama kulit, yaitu sebagai alat ekskresi yang mengeluarkan keringat. Selain itu, kulit juga menghasilkan minyak melalui kelenjar minyak. Kulit termasuk atas lapisan epidermis, dermis dan hipodermis. Lapisan epidermis tersusun oleh sejumlah lapisan sel, diantaranya lapisan tanduk dan lapisan malpighi.



GLOSARIUM

- Eksresi : suatu proses pengeluaran zat-zat sisa hasil metabolisme tubuh yang sudah tidak diperlukan lagi.
- Ginjal : Organ ekskresi yang terletak di kiri dan kanan tulang pinggang dalam rongga perut berfungsi menghasilkan urin.
- Pelvis Renalis : Rongga ginjal tempat dikumpulkan sementara urin sebelum dikeluarkan melalui ureter.
- Glomerulus : Bagian di ginjal berbentuk seperti bola tempat terjadinya proses filtrasi.
- Tubulus Kontortus Proximal : Saluran di dalam ginjal khususnya pada medulla tempat terjadinya proses reabsorpsi.
- Tubulus Kontortus Distal : Saluran di dalam ginjal terasam dari tubulus kontortus proksimal sebagai tempat terjadinya proses augmentasi.
- Filtrat : Proses penyaringan darah di ginjal menghasilkan urin primer.
- Reabsorpsi : Proses penyerapan kembali zat-zat yang masih dibutuhkan oleh tubuh menghasilkan urin sekunder.
- Augmentasi : Proses pengeluaran zat sisa yang tidak dibutuhkan tubuh dalam bentuk urin sesungguhnya.
- Abumina : Rongga teratasnya protein albumin di dalam urin.
- Batu Ginjal : Penyakit disebabkan adanya pengendapan mineral di ginjal.
- Kulit : Organ tubuh terluar yang dapat mengkilatkan teringat.
- Epidermis : Lapisan kulit manusia paling luar yang terdiri atas jutaan sel kulit yang dikur oleh lipid.
- Dermis : Lapisan dibawah epidermis terdapat sel-sel minyak dan keratin, folikel rambut, kapiler darah, serta jaringan ikat.
- Hipotalamus : Kelenjar di otak yang mengontrol sistem termoregulasi.

KUNCI JAWABAN

Kon Diseminasi pada Angioma 1

1. Sebelum dianggotai brutan tepung target kental tetapi setelah diadung terdapat banyak tepung yang terpisah dengan air sehingga larutan tepung menjadi kental menjadi lebih dan Hal tersebut terjadi karena adanya penyaring yang menahan tepung untuk keluar bersama dengan air.
2. Satu jamka mengakibatkan jumlah urin menurun. Itu disebabkan kecepatan reabsorpsi meningkat dan pembuluh kapiler-kapiler sehingga semakin banyak berdifusi dari kapiler ke peredaran darah. Selain itu, peningkatan suhu meningkatkan peredaran darah yang mengakibatkan aliran darah di glomerulus dan filtrat turun.
3. Gejala yang timbul merupakan gejala dari penyakit tersebut disebut.

Hari Henggot

1. Terdapat 2 alasan penipisan yaitu perut dan dada. Pada penipisan dada, otot di antara tulang rusuk akan mengemping (kontraksi) saat Anda menghirup udara inspirasi dan mengempis kembali (relaksasi) setelah mengembuskan udara. Sementara pada penipisan perut, otot diafragma akan berkontraksi saat proses inspirasi dan berelaksasi saat mengembuskan udara.



DAFTAR REFERENSI

Brian Kulo, 2011. Pengembangan Chip Kertas pada Koyo untuk Analisa Kambungan Keringan (Awan Lelah, dan Klor dan pH) sebagai Koyo Pinter. Skripsi, (Jember: Fakultas Farmasi, 2011)

Campbell et al. Biologi Edisi Kedelapan, Jilid 3. (Jakarta: Erlangga, 2008).

Eleonora Dorothea Bebbel, 2016. Analysis of Experts' Opinions on the Human Excretory System Model for Teaching Biology in High School. ASEA Journal of Science and Engineering Education, Vol.3, No. 1 (2022).

Herick Ananda Putra, Pengembangan Model Inovatif Berbasis QR Code Technology pada Materi Sistem Ekskresi di SMA/MA 3 Pura Bangas, Singpas. (Banda Aceh: Terbitan dan Keguruan, 2022).

<https://file.lampub.ac.id/gunaberbagi/wp-content/uploads/2018/06/151316-167470744.pdf> (Indra Yuli, Pengaruh Model Pembelajaran Problem Based Learning disertai Peta Konsep terhadap Hasil Belajar Siswa pada Materi Sistem Ekskresi Biologi Kelas XI di SMA Cegah Mada Bandar Lampung. Skripsi. (Lampung: Terbitan dan Keguruan, 2018)

Kementerian Pendidikan dan Kebudayaan. Buku Guru: Ilmu Pengetahuan Alam. (Jakarta: Kementerian Pendidikan dan Kebudayaan, 2017).

Natanson, V.I. Principles of Emulation of the Excretory Organs and the System of Homeostasis. J Genl Biochem Physiol, 2015. 370-410. <https://doi.org/10.1155/2015/370410>

Retna Mandani, Pengembangan Model Pembelajaran Biologi Terintegrasi Problem Based Learning diintegrasikan dengan Tes Diagnostik Multiple Choice Two Tier pada Materi Sistem Ekskresi Manusia di SMA/MA 1 Soga Sogol. (Semarang: Sains dan Teknologi, 2018).





**LAMPIRAN F**  
**RPP**

UNIVERSITAS ISLAM NEGERI  
**ALAUDDIN**  
M A K A S S A R



### Rancangan Pelaksanaan Pembelajaran

Mata Pelajaran : Biologi Kelas/Semester : XI/Genap	Alokasi Waktu : 2 X 40 Menit Pertemuan ke : 1 (Satu)
KD : 3.9 Menganalisis hubungan antara struktur jaringan penyusun organ pada sistem ekskresi dalam kaitannya dengan bioproses dan gangguan fungsi yang dapat terjadi pada sistem ekskresi manusia.	Indikator : 3.9.1 Menganalisis (C4) pengertian sistem ekskresi. 3.9.2 Menganalisis (C4) struktur dan fungsi organ ekskresi ginjal dan kulit. 3.9.3 Menguraikan (C4) proses ekskresi pada organ ekskresi ginjal dan kulit. 3.9.4 Mendiagnosis (C4) kelainan dan penyakit yang berhubungan dengan organ ekskresi ginjal dan kulit.
Materi Pokok : Sistem Ekskresi pada Manusia	

#### A. Tujuan Pembelajaran :

1. Setelah menggunakan modul elektronik peserta didik diharapkan dapat menjelaskan pengertian sistem ekskresi dengan baik dan benar.
2. Setelah menggunakan modul elektronik dan diskusi kelompok, peserta didik diharapkan mampu menjelaskan struktur dan fungsi organ ekskresi ginjal dan kulit serta peserta didik mampu menguraikan proses sistem ekskresi pada organ-organ tersebut dengan baik dan benar.
3. Setelah menggunakan modul elektronik dan diskusi kelompok, peserta didik diharapkan mampu menganalisis penyakit dan kelainan yang berhubungan dengan organ ekskresi ginjal dan kulit dengan baik dan benar.

#### B. Langkah-Langkah Pembelajaran

<b>Media Belajar :</b> Papan tulis, Spidol, LCD.	<b>Sumber Belajar :</b> Modul elektronik.
<b>PENDAHULUAN (10 Menit)</b>	<ul style="list-style-type: none"> <li>• Peserta didik memberi salam</li> <li>• Peserta didik membaca doa</li> <li>• Guru memeriksa kehadiran peserta didik</li> <li>• Guru memberi motivasi peserta didik</li> <li>• Guru memberi apersepsi peserta didik</li> </ul>

<b>KEGIATAN INTI (60 Menit)</b>	<b>Critical Thinking</b>	Guru memberikan kesempatan untuk mengidentifikasi sebanyak mungkin hal yang belum dipahami, dimulai dari pertanyaan faktual sampai ke pertanyaan yang bersifat hipotetik. Pertanyaan ini harus tetap berkaitan dengan materi sistem ekskresi (struktur dan fungsi, proses ekskresi serta penyakit dan kelainan organ ekskresi ginjal dan hati)
	<b>Collaboration</b>	Peserta didik dibentuk dalam beberapa kelompok untuk mendiskusikan, mengumpulkan atau saling bertukar informasi mengenai struktur dan fungsi, proses ekskresi serta penyakit dan kelainan dari organ ekskresi ginjal dan hati.
	<b>Communication</b>	Peserta didik mempresentasikan hasil kerja kelompok atau individu secara klasikal, mengemukakan pendapat atau presentasi yang dilakukan kemudian ditanggapi oleh kelompok atau individu yang mempresentasikan.
	<b>Creativity</b>	Guru dan peserta didik membuat kesimpulan tentang hal-hal yang telah dipelajari terkait materi sistem ekskresi (struktur dan fungsi, proses ekskresi serta penyakit dan kelainan organ sistem ekskresi ginjal dan hati).
<b>PENUTUP (10 Menit)</b>		<ul style="list-style-type: none"> <li>• Guru bersama peserta didik merefleksikan pengalaman belajar</li> <li>• Guru memberikan penilaian lisan secara acak dan singkat</li> <li>• Guru menyampaikan rencana pembelajaran pada pertemuan berikutnya</li> </ul>

**C. Penilaian**

Pengetahuan : Lembar penilaian

Samata, 11/11/2024

Peneliti,



Aufa Hudzhaifah

NIM. 20500119083



### Rancangan Pelaksanaan Pembelajaran

Mata Pelajaran : Biologi Kelas/Semester : XI/Genap	Alokasi Waktu : 2 X 40 Menit Pertemuan ke : 2 (Dua)
KD : 3.9 Menganalisis hubungan antara struktur jaringan penyusun organ pada sistem ekskresi dalam kaitannya dengan bioproses dan gangguan fungsi yang dapat terjadi pada sistem ekskresi manusia.	Indikator : 3.9.1 Menjelaskan (C2) struktur dan fungsi organ ekskresi hati dan paru-paru. 3.9.2 Menguraikan (C4) proses ekskresi pada organ ekskresi hati dan paru-paru. 3.9.3 Menganalisis (C4) kelainan dan penyakit yang berhubungan dengan organ ekskresi hati dan paru-paru.
Materi Pokok : Sistem Ekskresi pada Manusia	

#### D. Tujuan Pembelajaran :

1. Setelah menggunakan modul elektronik dan diskusi kelompok, peserta didik diharapkan mampu menjelaskan struktur dan fungsi organ ekskresi hati dan paru-paru dengan baik dan benar.
2. Setelah menggunakan modul elektronik dan diskusi kelompok, peserta didik diharapkan mampu menganalisis penyakit dan kelainan yang berhubungan dengan organ ekskresi hati dan paru-paru dengan baik dan benar.

#### E. Langkah-Langkah Pembelajaran

<b>Media Belajar :</b> Papan tulis, Spidol, LCD.	<b>Sumber Belajar :</b> Modul elektronik.
<b>PENDAHULUAN (10 Menit)</b>	<ul style="list-style-type: none"> <li>• Peserta didik memberi salam</li> <li>• Peserta didik membaca doa</li> <li>• Guru memeriksa kehadiran peserta didik</li> <li>• Guru memberi motivasi peserta didik</li> <li>• Guru memberi apersepsi peserta didik</li> </ul>

<b>KEGIATAN INTI (60 Menit)</b>	<b>Critical Thinking</b>	Guru memberikan kesempatan untuk mengidentifikasi sebanyak mungkin hal yang belum dipahami, dimulai dari pertanyaan faktual sampai ke pertanyaan yang bersifat hipotetik. Pertanyaan ini harus tetap berkaitan dengan materi sistem ekskresi (struktur dan fungsi, proses ekskresi serta penyakit dan kelainan organ ekskresi kulit dan paru-paru)
	<b>Collaboration</b>	Peserta didik dibentuk dalam beberapa kelompok untuk mendiskusikan, mengumpulkan atau saling bertukar informasi mengenai struktur dan fungsi, proses ekskresi serta penyakit dan kelainan dari organ ekskresi kulit dan paru-paru.
	<b>Communication</b>	Peserta didik mempresentasikan hasil kerja kelompok atau individu secara klasikal, mengemukakan pendapat atau presentasi yang dilakukan kemudian ditanggapi oleh kelompok atau individu yang mempresentasikan.
	<b>Creativity</b>	Guru dan peserta didik membuat kesimpulan tentang hal-hal yang telah dipelajari terkait materi sistem ekskresi (struktur dan fungsi, proses ekskresi serta penyakit dan kelainan organ sistem ekskresi kulit dan paru-paru).
<b>PENUTUP (10 Menit)</b>		<ul style="list-style-type: none"> <li>• Guru bersama peserta didik merefleksikan pengalaman belajar</li> <li>• Guru memberikan penilaian lisan secara acak dan singkat</li> <li>• Guru menyampaikan rencana pembelajaran pada pertemuan berikutnya</li> </ul>

**F. Penilaian**

Pengetahuan : Lembar penilaian

Samata, 28/4/2024

Peneliti,



**Afa Hudzhalfah**

**NIM. 20500119083**

# **LAMPIRAN G DOKUMENTASI**



UNIVERSITAS ISLAM NEGERI  
**ALAUDDIN**  
M A K A S S A R



Gambar G. 1: Gambar Proses Penggunaan Modul Elektronik berbasis *HOTS*



Gambar G. 2: Gambar Proses Penggunaan Modul Elektronik berbasis *HOTS*

ALAUDDIN  
MAKASSAR



Gambar G. 3: Gambar Proses Pembelajaran di Dalam Kelas



Gambar G. 4: Gambar Proses Pembelajaran di Dalam Kelas



Gambar G. 5: Foto Bersama Peserta Didik Kelas XI SMAN 1 Gowa

# LAMPIRAN H

# PERSURATAN

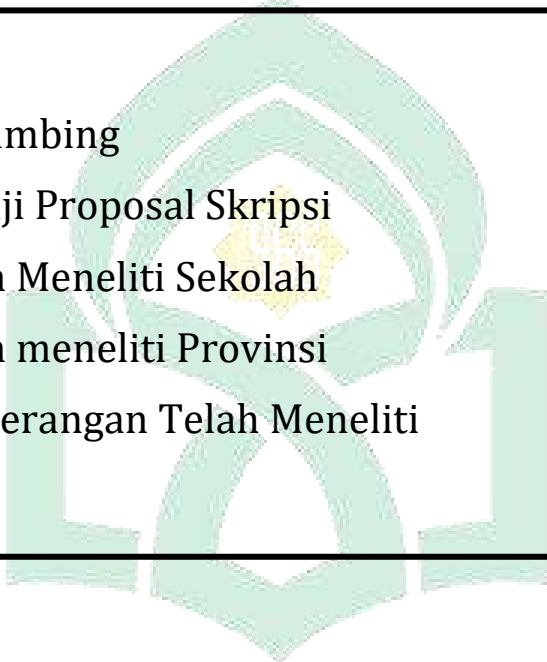
- 
- H.1 SK Pembimbing
  - H.2 SK Penguji Proposal Skripsi
  - H.3 Surat Izin Meneliti Sekolah
  - H.4 Surat Izin meneliti Provinsi
  - H.5 Surat Keterangan Telah Meneliti

UNIVERSITAS ISLAM NEGERI  
**ALAUDDIN**  
M A K A S S A R



## G.1 SK Pembimbing



**KEPUTUSAN DEKAN FAKULTAS TARBIYAH DAN KEGURUAN  
UNIVERSITAS ISLAM NEGERI ALAUDDIN MAKASSAR  
NOMOR: 4127 TAHUN 2022  
TENTANG**

**PEMBIMBING PENELITIAN DAN PENYUSUNAN SKRIPSI MAHASISWA**

**DEKAN FAKULTAS TARBIYAH DAN KEGURUAN UIN ALAUDDIN MAKASSAR SETELAJE:**

- Membaca** : Surat Ketua Jurusan/Prodi Pendidikan Biologi Fakultas Tarbiyah dan Keguruan UIN Alauddin Makassar, Tanggal 15 Desember 2022 tentang Permohonan Penetapan Pembimbing Skripsi mahasiswa a.n. **Aufa Hudzhaifah**, NIM 20500119083, dengan judul **"Pengembangan Modul Bahan Ajar berbasis HOTS berbantuan QR CODE pada Materi Sistem Saraf Siswa Kelas XI di SMAN 1 Gowa"**
- Menimbang** : 1. Bahwa untuk membantu penelitian dan penyusunan skripsi mahasiswa tersebut, dipandang perlu untuk menetapkan Pembimbing Penelitian dan Penyusunan Skripsi Mahasiswa tersebut di atas.  
2. Bahwa mereka yang ditetapkan dalam keputusan ini dipandang cakap dan memenuhi syarat untuk melaksanakan tugas sebagai Pembimbing Penelitian dan Penyusunan Skripsi Mahasiswa tersebut.
- Mengingat** : 1. Undang-Undang RI Nomor 20 Tahun 2003 tentang Sistem Pendidikan Nasional;  
2. Peraturan Pemerintah RI Nomor 4 Tahun 2014 tentang Penyelenggaraan Pendidikan Tinggi dan Pengelolaan Perguruan Tinggi;  
3. Keputusan Presiden RI Nomor 57 Tahun 2005 tentang Perubahan IAIN Alauddin Makassar menjadi Universitas Islam Negeri (UIN) Alauddin Makassar;  
4. Peraturan Menteri Agama RI Nomor 3 Tahun 2018 tentang Perubahan Kedua atas Peraturan Menteri Agama RI Nomor 25 Tahun 2013 tentang Organisasi dan Tata Kerja UIN Alauddin Makassar;  
5. Peraturan Menteri Agama Nomor 20 Tahun 2014 jo. Peraturan Menteri Agama Nomor 8 Tahun 2016 tentang Statuta UIN Alauddin Makassar;  
6. Keputusan Menteri Pendidikan dan Kebudayaan RI Nomor: 032/U/1996 tentang Kriteria Akreditasi Program Studi pada Perguruan Tinggi untuk Program Sarjana;  
7. Keputusan Rektor UIN Alauddin Makassar Nomor 226.D Tahun 2019 tentang Pedoman Edukasi UIN Alauddin Makassar;  
8. Keputusan Rektor UIN Alauddin Makassar Nomor 489 Tahun 2022 tentang Kalender Akademik UIN Alauddin Makassar Tahun Akademik 2022/2023;  
9. Daftar Isian Penggunaan Anggaran (DIPA) BLU Fakultas Tarbiyah dan Keguruan UIN Alauddin Makassar Tahun Anggaran 2022.

**MEMUTUSKAN**

- Pertama** : Mengangkat/menunjuk saudara:  
1. **Ainul Uyuni Taufiq, S. P., S. Pd., M. Pd.** (sebagai pembimbing pertama)  
2. **Hamansah, S. Pd., M. Pd.** (sebagai pembimbing kedua)
- Kedua** : Tugas pembimbing adalah (1) memeriksa proposal dan naskah skripsi; (2) memberi petunjuk-petunjuk perbaikan mengenai materi, metode, bahasa, dan kemampuan menguasai masalah; (3) memberikan catatan dan petunjuk terhadap skripsi yang dituliskan dalam buku konsultasi karya ilmiah; dan (4) menghadiri ujian kualifikasi proposal, ujian kualifikasi hasil, dan sidang munaqasyah;
- Ketiga** : Segala biaya yang berkaitan dengan penerbitan keputusan ini dibebankan kepada anggaran DIPA BLU UIN Alauddin Makassar Tahun Anggaran 2022.
- Keempat** : Keputusan ini berlaku sejak tanggal ditetapkannya dan apabila terdapat kekeliruan di dalam penetapannya akan diadakan perubahan/perbaikan sebagaimana mestinya;

Keputusan ini disampaikan kepada tiap-tiap yang bersangkutan untuk diketahui dan dilaksanakan dengan penuh tanggung jawab.



- Tembusan**  
1. Rektori UIN Alauddin Makassar;  
2. Bidang Akademik, Penelitian, dan Alumni Fakultas Tarbiyah dan Keguruan;

## G.2 SK Penguji Proposal Skripsi



KEPUTUSAN DEKAN FAKULTAS TARBİYAH DAN KEGURUAN  
UIN ALAUDDIN MAKASSAR  
NOMOR: 2668 TAHUN 2023

TENTANG

PANITIA/DEWAN PENGUJI KUALIFIKASI PROPOSAL SKRIPSI

DEKAN FAKULTAS TARBİYAH DAN KEGURUAN UIN ALAUDDIN MAKASSAR SETELAH:

- Membaca** : Surat Ketua Jurusan/Pradi Pendidikan Biologi Fakultas Tarbiyah dan Keguruan UIN Alauddin Makassar, Tanggal **27 Juni 2023** tentang Permohonan Ujian Kualifikasi Proposal Skripsi mahasiswa dan. **Aufa Hudzhalifah**, NIM: **20500119083**, dengan judul: **"Pengaruh Modul Bahan Ajar Berbasis HOTS Berbantuan QR Code pada Materi Sistem Ekskresi Siswa Kelas X di SMAN 1 Gowa"**
- Menimbang** : 1. Bahwa untuk melaksanakan Ujian Kualifikasi Proposal Skripsi mahasiswa tersebut di atas, dipandang perlu menetapkan Panitia/Dewan Penguji.  
2. Bahwa mereka yang tersebut namanya dalam Keputusan ini dipandang cakap untuk melaksanakan tugas Ujian Kualifikasi Proposal Skripsi tersebut.
- Mengingat** : 1. Undang-Undang RI Nomor 20 Tahun 2003 tentang Sistem Pendidikan Nasional  
2. Peraturan Pemerintah RI Nomor 4 Tahun 2014 tentang Penyelenggaraan Pendidikan Tinggi dan Pengelolaan Perguruan Tinggi  
3. Peraturan Presiden RI Nomor 57 Tahun 2005 tentang Perubahan Status IAIN Alauddin Makassar menjadi UIN Alauddin Makassar  
4. Peraturan Menteri Agama RI Nomor 3 Tahun 2018 tentang Perubahan Kedua atas Peraturan Menteri Agama RI Nomor 25 Tahun 2013 tentang Organisasi dan Tata Kerja UIN Alauddin Makassar  
5. Peraturan Menteri Agama RI Nomor 20 Tahun 2014 tentang Statuta UIN Alauddin Makassar  
6. Keputusan Rektor UIN Alauddin Makassar Nomor 200 Tahun 2016 tentang Pedoman Edukasi UIN Alauddin  
7. Keputusan Rektor UIN Alauddin Makassar Nomor 202.B Tahun 2019 tentang Penetapan Kalender Akademik UIN Alauddin Makassar Tahun Akademik 2019/2020  
8. Daftar Isian Penggunaan Anggaran (DIPA) BLU Fakultas Tarbiyah dan Keguruan UIN Alauddin Makassar Tahun Anggaran 2023.

MEMUTUSKAN

- Menetapkan Pertama** : Membentuk Panitia/Dewan Penguji Kualifikasi Proposal Skripsi Saudara: **Aufa Hudzhalifah**, NIM: **20500119083** dengan komposisi:  
**Penanggung Jawab** : Dr. H. Marjuni, M.Pd.I  
**Ketua Sidang** : Alnuh Uyuni Taufiq, S.P., S.Pd., M.Pd.  
**Sekretaris Sidang** : Hamansah, S.Pd., M.Pd.  
**Penguji I** : Dr. H. Muh. Rapi, M.Pd.  
**Penguji II** : Ahmad Ali, S.Pd., M.Pd.  
**Pelaksana** : Salyan, S.Pd., M. Pd.
- Kedua** : Panitia/Dewan Penguji Kualifikasi Proposal Skripsi bertugas untuk mempersiapkan dan melaksanakan ujian terhadap mahasiswa tersebut.
- Ketiga** : Segala biaya yang timbul akibat dikeluarkannya Keputusan ini dibebankan kepada Anggaran DIPA BLU UIN Alauddin Makassar Tahun Anggaran 2023 sesuai dengan ketentuan dan peraturan yang berlaku.
- Keempat** : Keputusan ini mulai berlaku sejak tanggal ditetapkan dan apabila di kemudian hari terdapat kekeliruan/kesalahan di dalamnya akan diperbaiki sebagaimana mestinya.  
Keputusan ini disampaikan kepada yang bersangkutan untuk dilaksanakan dengan penuh tanggung jawab.

Disahkan di : Samata-Gowa  
Pada tanggal : 27 Juni 2023

  
Dr. H. Marjuni, M.Pd.I  
NIP. 197810112005011006

Tembusan:

1. Rektor UIN Alauddin Makassar;
2. Subbag Akademik, Kemahasiswaan, dan Alumni Fakultas Tarbiyah dan Keguruan;



### G.3 Surat Izin Meneliti Sekolah



**KEMENTERIAN AGAMA REPUBLIK INDONESIA**  
**UNIVERSITAS ISLAM NEGERI ALAUDDIN MAKASSAR**  
**LEMBAGA PENELITIAN DAN PENGABDIAN KEPADA MASYARAKAT**

Jl. H.M. Yasin Limpo No. 38, Romang Polong-Gowa (0411) 841879  
email : [lp2m@uin-alauddin.ac.id](mailto:lp2m@uin-alauddin.ac.id) website [lp2m.uin-alauddin.ac.id](http://lp2m.uin-alauddin.ac.id)

Nomor : B- 5623/Un.06/LP2M/PP.00.9/1/2024  
Sifat : Biasa  
Lamp. : 1 (satu) Rangkap Proposal  
Hal : Rekomendasi Izin Penelitian

Kepada Yth.  
**SMAN 1 Gowa**

di  
Tempat

Assalamu Alaikum Wr. Wb.

Dengan hormat disampaikan bahwa mahasiswa(i) Universitas Islam Negeri Alauddin Makassar dengan identitas di bawah ini:

Nama : Aufa Hudzarifah  
NIM : 20500119083  
Semester/T.A. : IX (Sembilan)/T.A. 2023-2024  
Fakultas : Fakultas Tarbiyah dan Keguruan  
Jurusan/Prodi : Pendidikan Biologi  
Alamat : BTN Bakuta Citra Mangalli Blok A4/No. 8A  
No. HP. : 085757219642

bermaksud melakukan penelitian dalam rangka penyusunan skripsi sebagai salah satu syarat untuk memperoleh gelar Sarjana. Dengan judul skripsi: **Pengembangan Modul Elektronik berbasis HOTS pada Materi Sistem Ekskresi Kelas XI SMAN 1 Gowa.**

Untuk maksud tersebut, kami mengharapkan kiranya kepada mahasiswa(i) tersebut dapat diberi izin untuk melakukan penelitian di **SMAN 1 Gowa** dari tanggal 8 - 31 Januari 2023.

Demikian rekomendasi ini dibuat, atas perhatian dan kerjasamanya diucapkan terima kasih



arsip - mahasiswa yang bersangkutan  
- penting

## G.4 Surat Izin meneliti Provinsi

  
**PEMERINTAH PROVINSI SULAWESI SELATAN**  
**DINAS PENANAMAN MODAL DAN PELAYANAN TERPADU SATU PINTU**  
Jl. Bougenville No. 5 Telp. (0411) 441077 Fax. (0411) 446036  
Website : <http://smap-new.sulseprov.go.id> Email : [ptsp@sulseprov.go.id](mailto:ptsp@sulseprov.go.id)  
Makassar 90231

---

Nomor	: 121/S.01/PTSP/2024	Kepada Yth.
Lampiran	: -	Kepala Dinas Pendidikan Prov. Sulawesi Selatan
Perihal	: <u>Izin penelitian</u>	

di-  
Tempat

Berdasarkan surat Ketua LPPM UIN Alauddin Makassar Nomor B-5623/Un.06/LP2MPP.00.9/1/2024 tanggal - perihal tersebut diatas, mahasiswa/peneliti dibawah ini:

Nama	: AUFA HUDZHAIFAH
Nomor Pokok	: 20500119083
Program Studi	: Pendidikan Biologi
Pekerjaan/Lembaga	: Mahasiswa (S1)
Alamat	: J. H. M. Yasin Limpo No. 36 Romang polong-Gowa PROVINSI SULAWESI SELATAN

Bermaksud untuk melakukan penelitian di daerah/kantor saudara dalam rangka menyusun SKRIPSI, dengan judul :

**" PENGEMBANGAN MODUL ELEKTRONIK BERBASIS HOTS BERBANTUKAN QR CODE PADA MATERI SISTEM EKSKRESI KELAS XI SMAN 1 GOWA "**

Yang akan dilaksanakan dari : Tgl. 08 Januari s/d 08 Februari 2024

Sehubungan dengan hal tersebut diatas, pada prinsipnya kami *menyetujui* kegiatan dimaksud dengan ketentuan yang tertera di belakang surat izin penelitian.

Demikian Surat Keterangan ini diberikan agar dipergunakan sebagaimana mestinya.

Diterbitkan di Makassar  
Pada Tanggal 03 Januari 2024

**KEPALA DINAS PENANAMAN MODAL DAN PELAYANAN TERPADU  
SATU PINTU PROVINSI SULAWESI SELATAN**

	<b>ASRUL SANI, S.H., M.Si.</b> Pangkat : PEMBINA TINGKAT I Nip : 19750321 200312 1 008
---	--

Tembusan Yth

1. Ketua LPPM UIN Alauddin Makassar di Makassar;
2. Peninggal;

## G.5 Surat Keterangan Telah Meneliti



PEMERINTAH PROVINSI SULAWESI SELATAN  
DINAS PENDIDIKAN  
UPT SMA NEGERI 1 GOWA

NSS: 30119031001/NPSN: 40301034

Jalan Andi Makkombasang No. 1A Sungguminasa, Kab. Gowa Kode Pos 92111  
Lomang: www.sman1gowa.sch.id, Pos el: sma.sofis159@gmail.com



### SURAT KETERANGAN

Nomor: 070/057-UPT SMAN.1/GOWA/DISDIK

Yang bertanda tangan di bawah ini, Kepala UPT SMA Negeri 1 Gowa Menerangkan bahwa:

Nama : AUFA HUDZHAIFAH  
Nomor NIM : 20500119083  
Program Studi : Pendidikan Biologi  
Judul Penelitian : "PENGEMBANGAN MODUL ELEKTRONIK BERBASIS HOTS  
BERBANTUKAN QR CODE PADA MATERI SISTEM EKSKRESI  
KELAS XI SMAN 1 GOWA

Berdasarkan Surat Kepala Dinas Penanaman Modal dan Pelayanan Terpadu Satu Pintu Nomor: 121/5.01/PTSP/2024 Tanggal 3 Januari 2024 Perihal Izin Penelitian.

Benar yang bersangkutan namanya di atas telah mengadakan penelitian di SMA Negeri 1 Gowa mulai tanggal 8 Januari S.D. 8 Februari 2024.

Demikian Surat Keterangan ini dibuat dengan sebenarnya dan diberikan kepada yang bersangkutan untuk dipergunakan sebagaimana mestinya.

Gowa, 16 Februari 2024

Kepala Sekolah,



## DAFTAR RIWAYAT PENULIS



**Afa Hudzhaifah**, umumnya disapa Afa. Lahir di Makassar pada 22 November 2001 merupakan anak perempuan pertama dari bapak Baharuddin dan ibu Wahyuni Haris. Pendidikan formal dimulai dari Taman Kanak-kanak Aisyiyah Bustanul Athfal 1 Sungguminasa (2006-2007). Kemudian bersekolah di SDN Sungguminasa 1 (2007-2013), lalu melanjutkan di SMPN 1 Sungguminasa Kab. Gowa (2013-2016) dan Sekolah Menengah Atas di SMAN 5 Gowa (2016-2019). Kemudian penulis melanjutkan pendidikan di Universitas Islam Negeri (UIN) Alauddin Makassar jenjang S1 pada Program Studi Pendidikan Biologi hingga biografi ini ditulis.

UNIVERSITAS ISLAM NEGERI  
**ALAUDDIN**  
M A K A S S A R