

**PENETAPAN PARAMETER NON SPESFIK EKSTRAK TUMBUHAN PARANG
ROMANG (*Boehmeria virgata* (Forst) Guill)**



SKRIPSI

Diajukan Untuk Memenuhi Salah Satu Syarat Meraih Gelar Sarjana Farmasi Pada
Jurusan Farmasi Fakultas Kedokteran dan Ilmu Kesehatan
Universitas Islam Negeri Alauddin Makassar

OLEH :

NADIYAH NUR FADHILAH

NIM : 70100119079

**UNIVERSITAS ISLAM NEGERI
ALAUDDIN
MAKASSAR**

JURUSAN FARMASI

FAKULTAS KEDOKTERAN DAN ILMU KESEHATAN

UNIVERSITAS ISLAM NEGERI ALAUDDIN MAKASSAR

2024

PERNYATAAN KEASLIAN SKRIPSI

Mahasiswa yang bertanda tangan dibawah ini :

Nama : Nadiyah Nur Fadhilah
NIM : 70100119079
Tempat/Tgl. Lahir : Abepura/07 April 2001
Jurusan : Farmasi
Fakultas : Kedokteran dan Ilmu Kesehatan
Alamat : Perumahan Bukit Garaganti Graha Blok G-03
Judu : Penetapan Parameter Non Spesifik Ekstrak Tumbuhan
Parang Romang (*Boehmeria virgata* (Forst) Guill)

Menyatakan dengan sebenar-benarnya bahwa skripsi ini merupakan hasil karya sendiri. Jika dikemudian hari terbukti bahwa ia merupakan duplikat, tiruan, plagiat, atau dibuat oleh orang lain baik itu sebagian atau seluruhnya, maka skripsi dan gelar yang diperoleh karenanya batal demi hukum.

Gowa, 26 April 2024

Peneliti,

Nadiyah Nur Fadhilah

NIM.70100119079

PENGESAHAN SKRIPSI

Skripsi berjudul "**Penetapan Parameter Non Spesifik Ekstrak Tumbuhan Parang Romang (*Boehmeria virgata* (Forst) Guill**" yang disusun oleh Nadiyah Nur Fadhilah NIM. 70100119079, mahasiswi Program Studi Farmasi Fakultas Kedokteran dan Ilmu Kesehatan UIN Alauddin Makassar, telah diuji dan dipertahankan dalam sidang Ujian Skripsi (Munaqasyah) yang diselenggarakan pada hari Jum'at, 26 April 2024 M. bertepatan dengan tanggal 17 Syawal 1445 H dinyatakan telah dapat diterima sebagai salah satu syarat untuk memperoleh gelar Sarjana dalam Fakultas Kedokteran dan Ilmu Kesehatan, Jurusan Farmasi.

Gowa, 26 April 2024

DEWAN PENGUJI

Nomor 3600 Tahun 2023

Ketua : Dr. dr. Dewi Setiawati Muchsin, Sp. OG., M Kes. (.....)

Sekretaris : apt. Khaerani, S.Farm., M.Farm.Klin. (.....)

DEWAN PENGUJI

Dr. Asriyah, M.Pd.I (.....)

Dr. apt. Isriany Ismail, S. Si., M. Si. (.....)

Dr. apt. Mukhriani, S.Si, M.Si. (.....)

Dr. apt. Muh. Ikhlas Arsul, S,Farm., M.Sc (.....)

Diketahui oleh:
Dekan Fakultas Kedokteran Ilmu Kesehatan
UIN Alauddin Makassar,



Dr. dr. Dewi Setiawati Muchsin, Sp. OG., M. Kes.
NIP. 198106212006042005

KATA PENGANTAR

Alhamdulillahirabbil'alamin. Puji syukur penulis panjatkan kehadirat Allah swt, Tuhan semesta alam atas segala nikmat iman dan nikmat Kesehatan serta Rahmat-Nyalah sehingga skripsi yang berjudul "**Penetapan Parameter Non Spesifik Ekstrak Tumbuhan Parang Romang (*Boehmeria virgata* (Forst) Guill**" dapat diselesaikan. Salam dan shalawat dicurahkan kepada Rosulullah Muhammad saw beserta keluarga yang suci, sahabat dan pengikutnya yang senantiasa di jalan-Nya.

Skripsi ini disusun sebagai salah satu syarat untuk memperoleh gelar sarjana farmasi (S.Farm) pada Program Studi Farmasi, Fakultas Kedokteran Dan Ilmu Kesehatan Universitas Islam Negeri Alauddin Makassar. Untuk itu penulis menyusun skripsi ini dengan mengerahkan semua ilmu yang telah diperoleh selama proses perkuliahan.

Tidak sedikit hambatan dan rintangan yang penulis hadapi dalam penyelesaian skripsi ini. Oleh karena itu pada kesempatan ini penulis ingin menyampaikan rasa terimakasih terkhusus kepada kedua orang tua tercinta bapak Muhammad Kamil Anwar dan ibu Rosniar Jaelani yang telah merawat dan mendidik penulis hingga saat ini, memberikan limpahan kasih sayang, dorongan semangat, dukungan moril maupun materil, dan doa yang senantiasa dipanjatkan untuk penulis. Selanjutnya penulis ucapkan terimakasih kepada Adik Ulil Abzhar Abdalla yang telah menyemangati dan mendoakan kelancaran skripsi penulis.

Tak lupa pula penulis menyampaikan ucapan terimakasih dan penghargaan yang sebesar-besarnya atas bantuan, bimbingan serta motivasi yang telah

penulis peroleh selama proses pembuatan skripsi ini, antara lain kepada yang terhormat:

1. Bapak Prof. H. Hamdan Juhanis MA., Ph.D selaku Rektor Universitas Islam Negeri Alauddin Makassar.
2. Bapak Prof. Dr. H. Kamaluddin Abunawas, M. Ag selaku Wakil Rektor I Universitas Islam Negeri Alauddin Makassar.
3. Bapak Dr. H. Andi Aderus, Lc., M.Ag., selaku Wakil Rektor II Universitas Islam Negeri Alauddin Makassar.
4. Bapak Prof. Muhammad Khalifa Mustamin, M.Pd., selaku Wakil Rektor III Universitas Islam Negeri Alauddin Makassar.
5. Bapak Prof. H. Muhammad Amry, Lc., M.Ag., selaku Wakil Rektor IV Universitas Islam Negeri Alauddin Makassar.
6. Ibu Dr. dr. Dewi Setiawati Muchsin, Sp.OG., M.Kes, selaku Dekan Fakultas Kedokteran dan Ilmu Kesehatan Universitas Islam Negeri Alauddin Makassar.
7. Ibu Dr. apt. Isriany Ismail, S.Si., M.Si selaku Wakil Dekan I, Bapak Dr. H. Fais Satrianegara, SKM., Mars, selaku Wakil Dekan II, dan ibu Dr. Patimah, S.kep., Ns., M.Si., selaku Wakil Dekan III Fakultas Kedokteran dan Ilmu Kesehatan Universitas Islam Negeri Alauddin Makassar.
8. Bapak apt. Muh. Rusdi, S.Si., M.Si., selaku Ketua Jurusan Farmasi dan Ibu apt. Khaerani, S.Farm., M.Farm.Klin., selaku Sekretaris Jurusan Farmasi Fakultas Kedokteran dan Ilmu Kesehatan Universitas Islam Negeri Alauddin Makassar.
9. Ibu Dr. apt. Mukhriani, S.Si., M.Si selaku pembimbing pertama yang senantiasa memberikan arahan, bantuan serta meluangkan waktu dan pikirannya dalam membimbing penulis dalam penyelesaian skripsi ini.

10. Bapak apt. Muh. Ikhlas Arsul, S.Farm., M.Sc selaku pembimbing kedua yang senantiasa memberikan arahan, bantuan serta meluangkan waktu dan pikirannya dalam membimbing penulis dalam penyelesaian skripsi ini.
11. Ibu Dr. apt. Isriany Ismail, S.Si., M.Si selaku Penguji Kompetensi yang telah memberikan kontribusi berupa saran dan arahnya dalam mengoreksi kekurangan pada skripsi ini.
12. Ibu Dr. Asriyah, M.Pd.I selaku Penguji Agama yang telah banyak memberikan kontribusi berupa saran dan arahnya dalam mengoreksi kekurangan pada skripsi ini.
13. Bapak Dr. apt. Muh. Ikhlas Arsul, S.Farm., M.Sc selaku Pembimbing Akademik yang senantiasa membantu dan membimbing selama proses perkuliahan penulis.
14. Bapak dan Ibu dosen, serta jajaran pegawai di Prodi Farmasi atas ilmu pengetahuan dan segala bantuan yang diberikan pada penulis sejak menempuh pendidikan farmasi hingga saat ini.
15. Kepada teman-teman Angkatan 2019 “INTERFERON” yang senantiasa memberikan dukungan, semangat doa dan kebersamaan selama ini.

Semoga Allah swt senantiasa menghujani kita dengan Rahmat-Nya segala amal kebaikan kita. Akhir kata, kami berharap semoga skripsi ini dapat membantu memajukan penelitian, khususnya ilmu kefarmasian. Skripsi ini dapat diperbaiki dengan saran dan kritik yang bijak.

Gowa, 26 April 2024
Penulis

Nadiyah Nur Fadhilah

DAFTAR ISI

PERNYATAAN KEASLIAN SKRIPSI	ii
PENGESAHAN SKRIPSI.....	iii
KATA PENGANTAR	iv
DAFTAR ISI.....	vii
DAFTAR TABEL	ix
DAFTAR GAMBAR	x
DAFTAR LAMPIRAN	xii
ABSTRAK.....	xiii
ABSTRACT	xiv
BAB I PENDAHULUAN	1
A. Latar Belakang.....	1
B. Rumusan Masalah	3
C. Defenisi Operasional dan Ruang Lingkup Penelitian	4
D. Kajian Pustaka Penelitian Terdahulu	4
E. Tujuan Penelitian.....	7
F. Manfaat Penelitian	7
BAB II TINJAUAN PUSTAKA	8
A. Uraian Tanaman Parang Romang	8
B. Standarisasi	10
C. Simplisia.....	11
D. Ekstraksi	16
E. Teknik Ekstraksi	19
F. Parameter Standar Ekstrak	32
G. Tinjauan Islam Mengenai Pemanfaaaatan Tumbuhan	36
BAB III METODOLOGI PENELITIAN	44
A. Jenis Penelitian.....	44
B. Pendekatan Penelitian.....	44
C. Lokasi dan Waktu Penelitian	44

D. Sampel.....	45
E. Instrumen Penelitian	45
F. Teknik Pengolahan Data Dan Analisis Data	45
BAB IV HASIL DAN PEMBAHASAN	53
A. Hasil Penelitian.....	53
B. Pembahasan.....	55
BAB V PENUTUP	62
A. Kesimpulan	62
B. Saran.....	62
DAFTAR PUSTAKA	64
LAMPIRAN.....	69
RIWAYAT HIDUP PENULIS.....	98



DAFTAR TABEL

Tabel 1. Hasil Ekstraksi Akar, Daun, dan Bunga Parang Romang	53
Tabel 2. Hasil Pengujian Kadar Abu Total dan Pengujian Kadar Abu Tidak Larut Asam	53
Tabel 3. Hasil Pengujian Kadar Air	54
Tabel 4. Hasil Pengujian Bobot Jenis	54
Tabel 5. Hasil Pengujian Susut Pengeringan	54
Tabel 6. Hasil Pengujian Angka Lempeng Total	55
Tabel 7. Hasil Pengujian Angka Kapang Khamir	55

DAFTAR GAMBAR

Gambar 1 Tumbuhan dan Daun, Akar, Bunga Parang Romang	7
Gambar 2 Tumbuhan Parang Romang	84
Gambar 3 Ekstraksi Refluks dan Rotary Evaporatory	85
Gambar 4 Ekstraksi Maserasi	85
Gambar 5 Ekstrak Akar Parang Romang	86
Gambar 6 Ekstrak Bunga Parang Romang	86
Gambar 7 Ekstrak Daun Parang Romang	87
Gambar 8 Kadar Abu Total Akar Parang Romang	87
Gambar 9 Kadar Abu Total Daun Parang Romang	88
Gambar 10 Kadar Abu Total Bunga Parang Romang	88
Gambar 11 Kadar Abu Tidak Larut Asam Akar Parang Romang	88
Gambar 12 Kadar Abu Tidak Larut Asam Daun Parang Romang	89
Gambar 13 Kadar Abu Tidak Larut Asam Bunga Parang Romang	89
Gambar 14 Kadar Air Akar Parang Romang	89
Gambar 15 Kadar Air Bunga Parang Romang	90
Gambar 16 Kadar Air Daun Parang Romang	90
Gambar 17 Bobot Jenis Akar Parang Romang	91
Gambar 18 Bobot Jenis Daun Parang Romang	91
Gambar 19 Bobot Jenis Bunga Parang Romang	92
Gambar 20 Susut Pengeringan Akar Parang Romang	92

Gambar 21 Susut Pengeringan Daun Parang Romang	92
Gambar 22 Susut Pengeringan Bunga Parang Romang	93
Gambar 23 Cemarkan Bakteri Akar Parang Romang.....	93
Gambar 24 Cemarkan Bakteri Daun Parang Romang.....	93
Gambar 25 Cemarkan Bakteri Bunga Parang Romang	93
Gambar 26 Cemarkan Kapang Khamir Akar Parang Romang	94
Gambar 27 Cemarkan Kapang Khamir Daun Parang Romang	94
Gambar 28 Cemarkan Kapang Khamir Bunga Parang Romang.....	94



DAFTAR LAMPIRAN

Lampiran 1. Proses Ekstraksi Sampel	66
Lampiran 2. Skema Kerja.....	68
Lampiran 3. Perhitungan	71
Lampiran 4. Gambar Penelitian	84



ABSTRAK

Nama : Nadiyah Nur Fadhillah

NIM : 70100119079

Judul : Penetapan Parameter Non Spesifik Ekstrak Tumbuhan Parang Romang (*Boehmeria virgata* (Forst) Guill)

Tumbuhan parang romang (*Boehmeria virgata* (Forst) Guill) merupakan satu dari sekian banyak tanaman obat yang mempunyai potensi mengatasi penyakit dengan efek sebagai antitumor, antidiabetes, antioksidan, dan antibakteri sehingga perlu dilakukan standarisasi sebelum dijadikan bahan obat tradisional untuk menjamin mutu dan keamanannya salah satunya dengan penetapan parameter non spesifik. Tujuan dari penelitian ini adalah untuk mengetahui hasil parameter non spesifik dari tumbuhan parang romang, dan mengetahui standarisasi tumbuhan parang romang memenuhi kriteria yang terdapat pada Compendia. Metode ekstraksi tumbuhan parang romang dibagi menjadi dua metode yaitu metode maserasi untuk daun dan bunga sedangkan metode refluks pada akar dengan menggunakan etanol 96% sebagai pelarut. Hasil dari penetapan parameter non spesifik menunjukkan kadar abu total $8,51 \pm 0,31\%$ - $19,39 \pm 5,76\%$, kadar abu tidak larut asam $0,44 \pm 0,08\%$ - $1,29 \pm 0,35\%$, kadar air $3,44 \pm 0,41\%$ - $7,83 \pm 0,62\%$, bobot jenis $0,80 \pm 0,01$, susut pengeringan $5,09 \pm 0,39\%$ - $8,36 \pm 0,40\%$, cemaran bakteri tidak terdapat pada ekstrak akar dan bunga namun pada ekstrak daun terdapat sebesar 2×10^5 koloni/gram, dan cemaran kapang khamir tidak terdapat pada ekstrak akar dan bunga namun pada ekstrak daun terdapat sebesar 4×10^3 koloni/gram. Kadar air, cemaran bakteri, dan cemaran kapang khamir ekstrak akar, daun dan bunga parang romang memenuhi persyaratan mutu obat tradisional, sedangkan ekstrak daun tidak memenuhi syarat pada cemaran bakteri dan cemaran kapang khamir.

Kata kunci : Parang Romang, Standarisasi, Ekstrak, Parameter non spesifik.

ABSTRACT

Name : Nadiyah Nur Fadhilah

Reg. Number: 70100119079

**Title : Determination of Non-Specific Parameters of Plant
Parang Romang (*Boehmeria virgata* (Forst) Guill)**

Parang romang plant (*Boehmeria virgata* (Forst) Guill) is one of the various herbal plants that have the potential to overcome diseases with the effects as antitumor, antidiabetic, antioxidant, and antibacterial so that standardization is required before it is used as a traditional medicinal material to ensure the quality and safety, one of which is by determining non-specific parameters. The aim of this study was to determine the results of non-specific parameters of parang romang plants, and to determine the standardization of parang romang plants that fulfill the criteria in Compendial. The extraction method of parang romang plants was divided into two methods, which are maceration method for leaves and flowers whereas reflux method on root with using 96% ethanol as solvent. The results of the determination of non-specific parameters showed total ash content $8.51 \pm 0.31\%$ - $19.39 \pm 5.76\%$, acid insoluble ash content $0.44 \pm 0.08\%$ - $1.29 \pm 0.35\%$, moisture content $3.44 \pm 0.41\%$ - $7.83 \pm 0.62\%$, specific gravity 0.80 ± 0.01 , drying shrinkage $5.09 \pm 0.39\%$ - $8.36 \pm 0.40\%$, bacterial contamination was not seen in root and flower extracts but 2×10^5 colonies/gram in leaf extracts, and mold and yeast contamination was not seen in root and flower extracts but 4×10^3 colonies/gram in leaf extracts. Moisture content, bacterial contamination, and yeast mold contamination of root, leaf and flower extracts of parang romang fulfilled the quality requirements of traditional medicine, while leaf extracts did not fulfill the requirements on bacterial contamination and yeast mold contamination.

Keywords: *Parang Romang, Standardization, Extract, Non-specific parameters.*

BAB I

PENDAHULUAN

A. Latar Belakang

Indonesia memiliki kekayaan alam yang sangat luas, salah satu yang paling banyak dihasilkan ialah tumbuh-tumbuhan. Diantara berbagai macam tumbuhan tersebut telah banyak yang dimanfaatkan sebagai pengobatan karena khasiatnya yang mempunyai peran penting dalam industri obat herbal. Komponen kimia yang terdapat di dalam tanaman ini membuat masyarakat banyak menggunakannya sebagai obat tradisional. Obat tradisional menjadi alternatif bagi masyarakat yang membiasakan diri untuk mengurangi bahan kimia dan beralih ke bahan alam sebagai salah satu solusi mengatasi penyakit (Mustapa et al., 2020).

Saat ini telah banyak dilakukan penelitian dan pengembangan terkait tanaman obat dengan memanfaatkan kemajuan teknologi agar dapat meningkatkan mutu dan keamanan produk serta kepercayaan terhadap manfaatnya. Salah satu upaya pengembangan yang dilakukan ialah dengan mengolah suatu tanaman obat yang masih berbentuk bahan utuh (simplisia) menjadi ekstrak. Ekstrak tersebut bisa dalam bentuk ekstrak kering, ekstrak kental dan ekstrak cair, dimana selama proses pembuatannya disesuaikan dengan kandungan bahan aktif dan maksud penggunaannya agar dapat dibuat dalam berbagai bentuk sediaan farmasi. Sebelum itu, untuk menjamin mutu dan keamanan ekstrak tersebut harus dipastikan memenuhi syarat standar (kimia, biologi dan farmasi) melalui proses standarisasi (Anam et al., 2013)

Standarisasi bertujuan untuk menjaga konsistensi dan keseragaman khasiat dari obat herba, menjaga keamanan dan stabilitas ekstrak atau bentuk

sediaan yang terkait dengan keamanan kepada konsumen dan meningkatkan nilai ekonomi (Nurhaini et al., 2020). Standarisasi terdiri dari parameter spesifik dan parameter non spesifik. Standarisasi ini dilakukan pada simplisia dan ekstrak yang mempunyai banyak manfaat sehingga perlu dilakukan pengujian agar dapat diketahui stabilitasnya.

Tanaman obat tradisional telah banyak dimanfaatkan oleh Masyarakat dalam menanggulangi berbagai macam penyakit. Selain itu, banyak penelitian tentang obat tradisional sebagai hasil dari kajian ilmiah tentang khasiat atau manfaat dari suatu tanaman yang berpotensi sebagai obat (Handoyo & Pranoto, 2020). Dari begitu banyak tumbuhan obat salah satu yang sudah mulai dikembangkan yaitu tumbuhan parang romang yang merupakan genus *Boehmeria*.

Parang romang atau (*Boehmeria virgata* (Forst) Guill) merupakan tumbuhan yang termasuk dalam suku *Urticaceae* yang digunakan secara empiris oleh pengobat suku Makassar Sulawesi Selatan sebagai obat antitumor. Tumbuhan ini banyak ditemukan di daerah pegunungan Sulawesi Selatan seperti Malino, Enrekang, Sinjai, dan Maros (Magfirah & Christin, 2020).

Pada penelitian sebelumnya oleh Rusdi (2018), tentang “Uji Penurunan Kolesterol pada Mencit (*Mus musculus*) secara in-vivo menggunakan Ekstrak Etanol Akar Parang Romang” menunjukkan ekstrak akar parang romang dengan dosis 700 mg/kg BB dibandingkan dengan kontrol negatifnya (Na-CMC 1%) memiliki efek penurunan kolesterol tertinggi dalam artian mempunyai perbedaan yang nyata. Menurut Magfirah (2018), tentang “Pengaruh Pemberian Ekstrak Etanol Daun Parang Romang Secara Subkronis Oral Terhadap Profil Hematologi Tikus Putih (*Rattus Novergicus*)”,

menunjukkan bahwa pemberian ekstrak etanol daun parang romang secara oral selama 28 hari tidak mempengaruhi profil hematologi tikus putih. Kesimpulannya pemberian ekstrak etanol daun parang romang selama 28 hari tidak memiliki efek toksik terhadap profil hematologi tikus putih (*Rattus novergicus*). Pada penelitian lainnya oleh Rusdi (2015), tentang “Uji Toksisitas Fraksi n-hexan, Etil Asetat, dan Etanol 70% dari Ekstrak Etanol Bunga Parang Romang Terhadap Larva Udang (*Artemia salina* Leach)”, menunjukkan ekstrak bunga parang romang memiliki potensi toksisitas akut terhadap larva udang (*Artemia salina* Leach) pada kategori toksik untuk ekstrak n-heksan dengan nilai LC_{50} 10,1624 $\mu\text{g/mL}$, sangat toksik untuk ekstrak etil asetat dan ekstrak etanol 70% dengan nilai LC_{50} masing-masing 0,9145 $\mu\text{g/mL}$ dan 1,3449 $\mu\text{g/mL}$.

Berdasarkan uraian di atas, terdapat begitu banyak manfaat dari setiap bagian tumbuhan dari tumbuhan genus boehmeria yang dapat digunakan sebagai bahan baku pembuatan sediaan farmasi. Agar dapat menjamin kualitas tumbuhan parang romang pada bagian akar, daun dan bunga maka perlu dilakukan penetapan parameter non spesifik tumbuhan parang romang.

B. Rumusan Masalah

Berdasarkan pada latar belakang diatas maka rumusan masalah pada penelitian ini yaitu :

1. Bagaimanakah hasil parameter non spesifik dari tumbuhan parang romang?
2. Apakah standarisasi tumbuhan parang romang memenuhi kriteria yang tertera pada *compendial*?

C. Defenisi Operasional dan Ruang Lingkup Penelitian

1. Defenisi Operasional

- a. Ekstraksi adalah proses pemisahan dengan cara menarik senyawa-senyawa yang terkandung dalam (akar, daun, dan bunga) parang romang.
- b. Ekstrak adalah sediaan kental yang diperoleh dari proses menarik senyawa kimia atau zat aktif yang ada pada simplisia (akar, daun, dan bunga) parang romang.
- c. Parameter non spesifik adalah parameter yang diujikan berupa penentuan kadar abu, penentuan kadar abu yang tidak larut asam, penentuan kadar air, penentuan bobot jenis, penentuan susut pengeringan, penentuan cemaran mikroba dan penentuan cemaran logam.

2. Ruang Lingkup Penelitian

Ruang lingkup Penelitian ini merupakan penelitian laboratorium dengan pengujian parameter non spesifik meliputi penentuan kadar abu, penentuan kadar abu yang tidak larut asam, penentuan kadar air, penentuan bobot jenis, penentuan susut pengeringan, dan penentuan cemaran bakteri dari ekstrak akar, daun, dan bunga parang romang.

D. Kajian Pustaka Penelitian Terdahulu

1. Menurut Rusdi, dkk (2019) yang berjudul "Penetapan Parameter Non Spesifik Ekstrak Batang Parang Romang", diperoleh bahwa ekstrak batang parang romang memiliki kadar abu total sebesar 25,11%, kadar abu tidak larut asam sebesar 13,19%, kadar air ekstrak sebesar 4,718%. Susut pengeringan sebesar 3,5697%. Bobot jenis ekstrak sebesar 0,7903. Total cemaran bakteri dari ekstrak sebesar $1,3 \times 10^{-1}$ koloni/g, $>1 \times 10^{-2}$ koloni/ g, dan $1,6 \times 10^{-3}$ koloni/g, dan total cemaran kapang sebesar

1,6 x 10¹ koloni/g, 1,5 x 10⁻² koloni/g. Perbedaan dari penelitian diatas dengan penelitian yang akan dilakukan adalah sampel yang diuji berupa akar, daun, dan bunga parang romang.

2. Menurut Evi (2021) yang berjudul “Aktivitas Antibakteri dan Analisis Ekstrak Akar Parang Romang Metode KLT-Bioautografi”, diperoleh bahwa terdapat 3 nilai Rf pada pengujian KLT-Bioautografi yaitu 0,09 0,27 dan 0,36 serta komponen kimia aktif pada ekstrak akar parang romang (*Boehmeria virgata* (Forst) Guill) memberikan hasil positif terhadap penampak bercak yaitu pada golongan terpenoid, alkaloid, fenol dan flavonoid, pada konsentrasi 1mg/mL dapat menghambat *Streptococcus mutans* dan *Pseudomonas aeruginosa*. Hal ini menunjukkan bahwa akar parang romang mempunyai aktivitas sebagai antibakteri dan bisa menjadi peluang untuk akar parang romang dijadikan bahan baku obat tradisional sehingga perlu dilakukan pengujian terhadap mutu dari akar parang romang salah satunya dengan dilakukan penelitian terhadap parameter non spesifiknya.
3. Menurut Magfirah (2021) yang berjudul “Uji Efek Antioksidan Formulasi Nanoemulsi Ekstrak Etanol Daun Parang Romang (*Boehmeria virgata*)”, diperoleh bahwa aktivitas antioksidan dengan metode DPPH pembandingan kuersetin dan formulasi nanoemulsi masing-masing diperoleh nilai IC₂₀ yaitu 19,82 µg/ml dan 97,71 µg/ml yang menunjukkan formulasi nanoemulsi ekstrak daun parang romang memiliki aktivitas antioksidan yang tergolong sedang. Dari hal tersebut dapat diketahui daun parang romang mempunyai potensi sebagai antioksidan walaupun tergolong sedang, ini menjadi penting karena fungsi dari antioksidan yang dapat menangkap radikal bebas yang

biasanya memicu penyakit degeneratif seperti kanker. Hal ini menunjukkan bahwa parang romang punya potensi untuk dijadikan sebagai bahan baku obat tradisional terutama untuk mengobati kanker, oleh karena itu perlu pengujian terhadap mutu dari daun parang romang sebelum jadikan bahan baku obat tradisional.

4. Menurut Rusdi (2015) yang berjudul “Uji Toksisitas Fraksi n-hexan, Etil Asetat, dan Etanol 70% dari Ekstrak Etanol Bunga Parang Romang Terhadap Larva Udang (*Artemia salina* Leach)”, diperoleh bahwa ekstrak bunga parang romang memiliki potensi toksisitas akut terhadap larva udang (*Artemia salina* Leach) pada kategori toksik untuk ekstrak n-hexan dengan nilai LC_{50} 10,1624 $\mu\text{g/mL}$, sangat toksik untuk ekstrak etil asetat dan ekstrak etanol 70% dengan nilai LC_{50} masing-masing 0,9145 $\mu\text{g/mL}$ dan 1,3449 $\mu\text{g/mL}$. Adanya potensi toksisitas akut ini dapat memberikan informasi awal untuk menetapkan tingkatan dosis, mendukung penggolongan bahan atau sediaan dan juga pelabelan ketika dijadikan sebagai bahan baku pengolahan obat tradisional. Hal ini perlu dilengkapi dengan standarisasi tumbuhan parang romang terutama pada ekstrak bunga yang telah diuji mempunyai potensi toksisitas akut, salah satunya dengan melakukan penelitian terkait penetapan parameter non spesifik ekstrak tumbuhan parang romang.
5. Menurut Anita (2014) yang berjudul “Standarisasi Ekstrak Etanol Bebas Lemak Daun Botto-Botto” (*Chromolaena odorata* L.)”, diperoleh bahwa standarisasi dilakukan dengan menggunakan parameter spesifik dan non spesifik, dimana parameter spesifik yang dilakukan yaitu uji organoleptis, penentuan kadar senyawa terlarut dalam pelarut tertentu. Sedangkan untuk parameter non spesifik terdapat penetapan kadar air,

penetapan kadar abu, kadar abu tidak larut asam, susut pengeringan dan cemar mikroba. Persamaan dengan penelitian yang akan dilakukan adalah metode parameter non spesifik.

E. Tujuan Penelitian

1. Untuk mengetahui hasil parameter non spesifik dari tumbuhan parang romang
2. Untuk mengetahui standarisasi tumbuhan parang romang dapat memenuhi kriteria yang terdapat pada *compendia*

F. Manfaat Penelitian

Hasil penelitian ini diharapkan dapat memberikan data terkait parameter non spesifik dari ekstrak tumbuhan parang romang yang selanjutnya dapat digunakan sebagai bahan baku untuk membuat sediaan fitofarmaka. Serta dapat menjadi referensi untuk penelitian mengenai parang romang ataupun terkait parameter non spesifik dari suatu tumbuhan.

BAB II

TINJAUAN PUSTAKA

A. Uraian Tanaman Parang Romang

1. Klasifikasi (No. 074/UN36.1.4/Lab.Biologi/VI/2021)

Kingdom	: <i>Plantae</i>
Divisi	: <i>Magnoliophyta</i>
Kelas	: <i>Rosales</i>
Famili	: <i>Urticaceae</i>
Genus	: <i>Boehmeria</i>
Spesies	: <i>Boehmeria virgata</i> (Forst.) Guill.



a



b



c



d

Gambar 1. Tumbuhan parang romang (a), daun parang romang (b), akar parang romang (c), bunga parang romang (d) (Sumber Primer, 2022).

2. Morfologi

Tumbuhan berumah satu, tegak, tumbuh cepat sebagai herbal hijau atau belukar kecil, tinggi 1-2 meter dan 3 meter memiliki rhizoma yang panjang dan akar yang berbonggol. Tangkal umumnya tidak bercabang dan cekung. Diameter 8-16 mm, awalnya hijau dan berambut, yang selanjutnya menjadi warna coklat dan berkayu (Brink & Leiden, 2003).

Daun berbentuk menyerupai jantung (*cordatus*) dan bagian sisinya bergerigi halus (*serratus*), panjang 10-20 cm dan lebar 5-15 cm. Daun berwarna hijau muda hingga tua, berkilap pada bagian atasnya dan berwarna putih keperak-perakan dan berbulu halus pada bagian punggungnya. Bunganya tergolong majemuk dengan biji sangat kecil. Bunga pada beberapa varietas berwarna putih kehijau-hijauan di samping ada yang berwarna hijau kekuning-kuningan dan berubah menjadi coklat jika sudah tua. Bunganya terikat mengelompok di sela-sela daun pada bagian bawah buku-buku batang (Brands, 2007).

3. Kandungan Kimia

Skrining fitokimia penelitian sebelumnya menunjukkan bahwa ekstrak parang romang menggambarkan berbagai senyawa kimia yang bermanfaat, yaitu alkaloid, terpenoid, fenolik, dan flavonoid (Rusdi, 2014). Pada bagian akar parang romang ditemukan senyawa kimia seperti fenolik, flavanoid, saponin, quinon, tanin, alkaloid, dan kumarin, pada daun parang romang dilaporkan mempunyai senyawa kimia seperti triterpeoid, kumarin, flavanoid, alkaloid, dan fenolik, dan bunga parang romang didapatkan senyawa kimia seperti flavanoid, alkaloid, kumarin, triterpenoid, fenolik, dan saponin (Ikhlas Arsul et al., 2024).

4. Manfaat

Ekstrak tumbuhan parang romang memiliki aktivitas antioksidan yang kuat hingga sangat kuat dengan nilai tertinggi terdapat pada ekstrak daun yaitu 4,54 (Arsul et al., 2022). Daun parang romang mempunyai efek antiproliferasi terhadap sel Hela melalui aktivitas caspase 3 dan protein p53 (Manggau, 2013). Ekstrak akar parang romang dengan pelarut etanol 96% memiliki toksisitas akut (Rusdi, 2014). Ekstrak etanol bunga parang romang memiliki potensi toksisitas akut (Rusdi et al., 2015).

B. Standarisasi

Standarisasi ialah penentuan ukuran, nilai atau angka yang harus diikuti ketika memproduksi sesuatu atau dalam artian lain merupakan proses untuk membuat standar. Dari penentuan standarisasi nantinya akan diperoleh standar yang menjadi acuan atau tolak ukur dari sesuatu yang akan di produksi secara besar maupun kecil. Dengan adanya standarisasi maka akan memudahkan suatu kelompok dalam hal komunikasi sesuai dengan pedoman yang telah ditetapkan agar dapat menjaga fokusnya (Safaruddin, 2022).

Tujuan dari adanya standarisasi berdasarkan definisinya yaitu (Safaruddin, 2022) :

1. Mengupayakan untuk pengembangan, pemasokan, dan manufaktur dari suatu produk maupun jasa bisa lebih aman, lebih bersih, lebih efisien dan lebih berkualitas
2. Menjadi acuan dari teknis pemerintah untuk beberapa bidang seperti, legalisasi lingkungan, keselamatan dalam kesehatan, dan penyetaraan
3. Mempercepat waktu proses produk masuk ke dalam pasar serta suatu jasa yang berasal dari inovasi

4. Memberikan fasilitas terbaik dalam perdagangan antarnegara agar lebih adil
5. Memberikan kemudahan, kenyamanan serta ketentraman pada masyarakat karena adanya pemecahan permasalahan bersama
6. Saling berbagi dalam kemajuan teknologi dan praktik mengenai manajemen yang baik dan benar
7. Memberikan jaminan pada konsumen atau pemakai umum menyangkut pada produk dan jasa

Standarisasi suatu simplisia memiliki pengertian bahwa simplisia yang akan digunakan untuk obat sebagai bahan baku harus memenuhi persyaratan yang tercantum dalam monografi terbitan resmi Depertemen kesehatan (Depkes RI, 2000).

C. *Simplisia*

Simplisia adalah bahan alamiah yang dipergunakan sebagai obat yang belum mengalami pengolahan apapun juga dan kecuali dikatakan lain, berupa bahan yang telah dikeringkan. Simplisia dibedakan menjadi tiga yaitu simplisia nabati, simplisia hewani dan simplisia pelikan (mineral). Simplisia nabati merupakan simplisia yang berupa tumbuhan utuh, bagian tumbuhan atau eskudat tumbuhan. Eskudat tumbuhan ialah isi sel yang secara spontan keluar dari tumbuhan atau isi sel yang dengan cara tertentu dikeluarkan dari selnya, atau senyawa nabati lainnya yang dipisahkan dari tumbuhannya dan belum berupa senyawa kimia murni (Depkes RI, 2000).

Simplisia mempunyai kandungan kimia yang tidak konstan, disebabkan karena adanya variable bibit, tempat tumbuh, iklim, kondisi panen, proses pasca panen dan preparasi akhir. Walaupun ada pendapat hal tersebut tidak

besar pengaruhnya pada mutu ekstrak ketika dilakukan sedikit perosedur analisis kimia serta inovasi teknologi farmasi lanjutan sehingga tidak berdampak lebih pada khasiat produknya. Tahapan teknologi fitofarmasi ini merupakan upaya untuk menjamin kandungan kimia konstan dalam suatu tanaman obat (Depkes RI, 2000).

Departemen Kesehatan RI membuat batasan tentang simplisia sebagai berikut.

1. Simplisia nabati

Simplisia nabati adalah simplisia yang berupa tanaman utuh, bagian tanaman, eksudat tanaman, atau gabungan antara ketiganya. Yang dimaksud dengan eksudat tanaman adalah isi sel yang secara spontan keluar dari tanaman atau yang dengan cara tertentu sengaja dikeluarkan dari selnya.

2. Simplisia hewani

Simplisia hewani adalah simplisia yang berupa hewan utuh, bagian hewan atau zat-zat berguna yang dihasilkan oleh hewan, belum berupa bahan kimia murni.

3. Simplisia pelikan (mineral)

Simplisia pelikan atau mineral adalah simplisia yang berupa bahan pelikan atau mineral yang belum diolah dengan cara sederhana dan belum berupa bahan kimia murni.

Pada umumnya tahap pembuatan simplisia melalui tahapan yaitu, pengumpulan bahan baku, sortasi basah, pencucian, perajangan, pengeringan, penyimpanan dan pemeriksaan mutu (Midian, 1985) (Gunawan & Mulyani, 2004).

1. Pengumpulan bahan baku

Simplisia mempunyai kadar senyawa aktif yang berbeda satu sama lain tergantung pada

- a. Bagian tanaman yang digunakan
- b. Umur tanaman atau bagian tanaman pada saat panen
- c. Waktu panen
- d. Lingkungan tempat tumbuh

2. Sortasi basah

Sortasi basah dilakukan untuk menghilangkan kotoran-kotoran atau bahan-bahan asing lainnya saat pemilahan hasil panen tanaman yang masih segar. Misalnya pada simplisia yang dibuat dari akar suatu tanaman obat, bahan-bahan asing seperti tanah, kerikil, rumput-rumputan, serta pengotoran lainnya harus dibuang. Tanah mengandung bermacam-macam mikroba dalam jumlah yang tinggi, oleh karena itu pembersihan simplisia dari tanah yang terikut dapat mengurangi jumlah mikroba awal.

3. Pencucian

Pencucian simplisia dilakukan untuk membersihkan kotoran yang melekat, terutama bahan-bahan yang berasal dari dalam tanah dan juga bahan-bahan yang tercemar pestisida. Pencucian dilakukan dengan air bersih, misalnya air dari mata air, air sumur atau air PAM. Bahan simplisia yang mempunyai sifat mudah larut di dalam air mengalir, agar dilakukan pencucian dalam waktu sesingkat mungkin. Tahapan sortasi dan pencucian sangat mempengaruhi jenis dan jumlah awal mikroba dalam simplisia.

4. Perajangan

Beberapa jenis bahan simplisia perlu mengalami proses perajangan. Perajangan bahan simplisia dilakukan untuk mempermudah tahapan

selanjutnya pada proses pengolahan simplisia. Tanaman yang baru diambil, jangan langsung dirajang tetapi dijemur dalam keadaan utuh selama 1 hari. Perajangan dapat dilakukan dengan pisau, dengan alat mesin perajang khusus sehingga diperoleh irisan tipis atau potongan dengan ukuran yang dikehendaki. Semakin tipis bahan yang akan dikeringkan, semakin cepat penguapan air, sehingga mempercepat waktu pengeringan. Akan tetapi irisan yang terlalu tipis juga dapat menyebabkan berkurangnya atau hilangnya zat berkhasiat yang mudah menguap, sehingga mempengaruhi komposisi, bau, dan rasa yang diinginkan.

5. Pengeringan

Dilakukan pengeringan agar simplisia yang didapatkan tidak mudah rusak, sehingga dapat disimpan dalam waktu yang lama. Dengan mengurangi kadar air dan menghentikan reaksi enzimatik akan dicegah penurunan mutu atau perusakan simplisia. Pengeringan ini dilakukan dengan menggunakan suatu alat pengering. Hal-hal yang perlu diperhatikan selama proses pengeringan adalah suhu pengeringan, kelembaban udara, aliran udara, waktu pengeringan, dan luas permukaan bahan.

6. Sortasi kering

Sortasi kering adalah pemilihan bahan setelah mengalami proses pengeringan. Sortasi setelah pengeringan sebenarnya merupakan tahap akhir pembuatan simplisia. Tujuan sortasi untuk memisahkan benda-benda asing seperti bagian-bagian tanaman yang tidak diinginkan dan pengotor-pengotor lainnya yang masih ada dan tertinggal pada simplisia kering ataupun yang hasil pengeringannya terlalu gosong. Proses ini dilakukan sebelum simplisia dibungkus untuk kemudian disimpan. Seperti halnya

pada sortasi awal, sortasi disini dapat dilakukan dengan atau secara mekanik.

7. Pengepakan dan penyimpanan

Simplisia dapat rusak, mundur atau berubah mutunya karena berbagai faktor luar dan dalam, antara lain, cahaya, oksigen udara, reaksi kimia intern, dehidrasi, penyerapan air, pengotoran, serangga, dan kapang. Selama penyimpanan ada kemungkinan terjadi kerusakan pada simplisia. Kerusakan tersebut dapat mengakibatkan kemunduran mutu, sehingga simplisia bersangkutan tidak lagi memenuhi syarat yang diperlukan atau yang ditentukan. Oleh karena itu pada penyimpanan simplisia perlu diperhatikan beberapa hal yang dapat mengakibatkan kerusakan simplisia, yaitu cara pengepakan, persyaratan gudang simplisia, cara sortasi dan pemeriksaan mutu, serta cara pengawetannya. Penyebab kerusakan pada simplisia yang utama adalah air dan kelembaban.

8. Pemeriksaan mutu

Pemeriksaan mutu simplisia dilakukan pada waktu penerimaan atau pembeliannya dari pengumpul atau pedagang simplisia.

- a. Simplisia harus memenuhi persyaratan umum edisi terakhir dari buku-buku resmi yang dikeluarkan oleh Departemen Kesehatan RI
- b. Tersedia contoh sebagai simplisia pembanding yang setiap periode tertentu harus diperbaharui.
- c. Harus dilakukan pemeriksaan mutu fisis secara tepat
- d. Dilakukan pemeriksaan lengkap

D. Ekstraksi

Ekstraksi merupakan penyarian zat-zat terkandung yang berkhasiat atau mempunyai zat aktif dari bagian tumbuhan obat, hewan termasuk juga biota laut. Letak dari zat aktif atau senyawa aktif terdapat pada sel tumbuhan ataupun hewan tersebut yang kita ketahui selnya memiliki perbedaan demikian pula pada ketebalan selnya, sehingga metode pengolahannya yaitu metode ekstraksi pun harus dilakukan dengan pelarut yang sesuai dengan suatu bahan yang akan diolah menjadi bahan baku. Ekstraksi adalah salah satu langkah dari protokol analisis dimana senyawa atau kelompok senyawa dipisahkan dari matriks ke dalam fase yang berbeda. Tujuan utama dari tahap ini adalah agar sampel tersedia/dapat dimasukkan ke dalam instrument analisis, misalnya target analisis dalam fase cair tersedia untuk digunakan dalam sistem kromatografi pada tingkat yang sesuai (Haeria, 2014)

Cairan pelarut dalam proses pembuatan ekstrak adalah pelarut yang baik (optimal) untuk senyawa kandungan yang berkhasiat atau yang aktif, dengan demikian senyawa tersebut dapat terpisahkan dari bahan dan dari senyawa kandungan lainnya, serta ekstrak hanya mengandung sebagian besar senyawa kandungan yang diinginkan. Dalam hal ekstrak total, maka cairan pelarut dipilih yang melarutkan hampir semua metabolit sekunder yang terkandung (Depkes RI, 2000). Pelarut yang digunakan untuk proses ekstraksi sangat penting dalam menentukan zat fitokimia yang aktif secara biologis dari suatu tanaman, pelarut harus setidaknya bersifat tidak terlalu beracun, mudah menguap dalam suhu panas yang lebih rendah, dan harus mengawetkan senyawa-senyawa yang ada di dalamnya (Balamurungan et al., 2019). Pelarut yang sering digunakan salah satunya ialah etanol, dengan beberapa kelebihanannya seperti, mempunyai titik didih yang rendah sehingga

memudahkan saat pemekatan ekstrak, tidak toksik, ramah lingkungan, menghambat pertumbuhan bakteri pada ekstrak, juga mampu melarutkan senyawa aktif dengan tingkat kepolaran yang berbeda (Marpaung & Septiyani, 2020). Ekstrak alkohol pada tanaman menunjukkan lebih banyak aktivitas dari pada ekstrak air karena adanya jumlah polifenol yang lebih tinggi. Ini karena dinding sel dan benih yang lebih tinggi degradasi oleh alkohol yang melepaskan polifenol yang akan terdegradasi dalam kasus ekstrak air, tetapi etanol lebih bersifat mikrobisida daripada air. Etanol juga ditemukan lebih mudah untuk mengekstrak senyawa intraseluler dari bahan tanaman. Penambahan air ke alkohol akan meningkatkan laju ekstraksi (Balamurungan et al., 2019).

Ekstrak merupakan sediaan pekat yang diperoleh dengan mengekstraksi zat aktif dari simplisia menggunakan pelarut yang sesuai, kemudian semua atau hampir semua pelarut diuapkan dan massa atau serbuk yang tersisa diperlakukan sedemikian hingga memenuhi baku yang telah ditetapkan (Ditjen POM, 2020).

1. Faktor yang mempengaruhi mutu ekstrak

Kualitas suatu ekstrak itu salah satunya dipengaruhi oleh bahan asal atau tumbuhan obatnya ialah dari segi biologi yang meliputi beberapa hal, yaitu :

a. Identitas jenis (species)

Jenis tumbuhan dari sudut keseragaman hayati dapat dikonfirmasi sampai informasi genetik sebagai faktor internal untuk validasi jenis (species).

b. Tempat tumbuh

Lokasi merupakan faktor eksternal yaitu lingkungan (tanah dan atmosfer) dimana tumbuhan berinteraksi berupa energi (cuaca, temperatur, cahaya) dan materi (air, senyawa organik dan anorganik).

c. Periode permanenan hasil tumbuhan

d. Penyimpanan bahan tumbuhan

e. Umur tumbuhan dari bagian yang digunakan

Selain kelima faktor tersebut untuk bahan tumbuhan dari hasil budaya ada pula faktor GAP atau (*Good Agriculture Practice*) sedangkan untuk bahan dari tumbuhan liar atau *Wild Crop* ada faktor kondisi proses pengeringan yang umumnya dilakukan di lapangan (Depkes RI, 2000).

a. Faktor internal

Faktor internal meliputi jenis senyawa aktif, komposisi kuantitatif senyawa aktif, komposisi kualitatif senyawa aktif dan kadar total rata-rata senyawa aktif.

b. Faktor ekstranal

Faktor eksternal meliputi metode ekstraksi perbandingan ukuran alat ekstraksi, ukuran kekerasan dan kekeringan bahan, pelarut yang digunakan, kandungan logam berat, kandungn peptisida (Depkes RI, 2000)

2. Tujuan Ekstraksi

Tahapan ekstraksi ini mempunyai tujuan agar sampel dapat dimasukkan ke dalam instrument analisis, misalnya analisis terpusat pada fase cair maka dengan adanya sampel yang tersedia dapat digunakan dalam system kromatografi pada tingkat yang sesuai. Dalam analisis kuantitatif sangat penting untuk memperoleh hasil ekstraksi yag sempurna dari target

analisis. Sebaliknya, untuk maksud analisis kualitatif maka ekstraksi yang sempruna dari analit yang stabil tidak terlalu diperlukan (Haeria, 2014).

Tujuan utama dari proses ekstraksi berkaitan dengan satu atau lebih dari sifat berikut (Haeria, 2014) :

- a. Hasil ekstraksi yang tinggi : senyawa target didapatkan secara tuntas atau hampir tuntas
- b. Kemurnian yang tinggi (selektivitas) : ekstrak yang diperoleh memiliki jumlah pengotor yang rendah
- c. Sensivitas yang tinggi : ekstrak yang dihasilkan memungkinkan untuk dikuantifikasi dengan Teknik yang berbeda dengan menghasilkan linearitas yang tinggi dalam kurva kalibrasi
- d. Batas deteksi rendah (kuantifikasi) : komponen atau senyawa dalam ekstrak mampu dideteksi pada tingkatan yang rendah karena noise (gangguan analisis) yang rendah dapat diperoleh dalam system analitis.

E. Teknik Ekstraksi

Pemilihan teknik ekstraksi penting karena dapat berpengaruh pada bahan simplisia dan senyawa yang akan dihasilkan, itulah sebabnya tujuan dari ekstraksi perlu ditentukan sehingga dapat dipilih teknik ekstraksi yang tepat. Beberapa tujuan ekstraksi yang dilakukan seperti, untuk mencari bahan aktif yang belum diketahui maupun yang sudah diketahui, mencari senyawa yang mempunyai struktur sejenis, dan memperoleh metabolit sekunder dari suatu tanaman obat. Teknik ekstraksi yang ideal adalah teknik ekstraksi yang mampu mengekstraksi bahan aktif yang diinginkan sebanyak mungkin, cepat, mudah dilakukan, murah, ramah lingkungan dan hasil yang diperoleh selalu konsisten jika dilakukan berulang-ulang (Endarini, 2016).

Terdapat berbagai macam metode ekstraksi yang bisa di terapkan pada bahan baku yang akan diproses dan produk yang diinginkan. Untuk memperoleh senyawa bioaktif dari bahan alam tidak mempunyai standar ataupun metode ekstraksi tunggal karena masing-masing metodenya mempunyai kelebihan dan kekurangan. Jenis-jenis metode ekstraksi yang dapat digunakan adalah sebagai berikut.

1. Homogenisasi

Pada homogenisasi, pelarut ditambahkan pada tanaman obat yang sudah berbentuk serbuk dan dikocok kuat-kuat selama 5-10 menit atau dibiarkan selama 24 jam diikuti dengan penyaringan ekstrak. Filtrat dapat dikeringkan di bawah tekanan rendah dan dilarutkan kembali dalam pelarut untuk menentukan konsentrasi, atau dapat disentrifugasi untuk klarifikasi untuk studi lebih lanjut (Nortjie et al., 2022).

Metode ini adalah salah satu metode yang paling banyak digunakan untuk ekstraksi. Metode ekstraksi ini dilakukan dengan cara kering atau basah. Dalam metode ekstraksi kering, sampel tanaman kering yang telah menjadi bubuk halus ditambahkan ke pelarut dicampur selama beberapa menit dan disimpan dalam pengocok orbital selama sekitar 24 jam. Sedangkan dalam proses ekstraksi basah, bagian tanaman dipotong kecil-kecil, digiling dalam lumpang dan alu dan ditambahkan ke pelarut dan dikocok dalam pengocok (*shaker*) orbital selama 24 jam dan kemudian disaring. Filtratnya dapat digunakan untuk analisis lebih lanjut (Balamurungan et al., 2019).

2. Serial Exhaustive Extraction

Dalam metode ekstraksi ini, pelarut dengan polaritas yang meningkat dari pelarut non-polar (heksana) ke pelarut polar (metanol)

digunakan untuk memastikan rentang polaritas yang luas dari senyawa yang diekstraksi dan untuk menyiapkan ekstrak kental (Nortjie et al., 2022).

Ekstraksi ini dilakukan dengan berbagai pelarut dari pelarut non-polar seperti heksana hingga pelarut yang lebih polar seperti metanol untuk mengekstrak berbagai macam senyawa dengan polaritas yang luas. Kerugiannya adalah senyawa yang mudah menguap tidak dapat diekstraksi karena panas yang tinggi yang menyebabkan degradasi (Balamurungan et al., 2019).

3. Maserasi

Dalam metode maserasi, seluruh tanaman atau dalam bentuk serbuk dapat disimpan dalam pelarut untuk jangka waktu tertentu dengan pengadukan yang sering sampai senyawa yang larut. Metode ini adalah metode yang paling cocok untuk senyawa yang bersifat termolabil (Balamurungan et al., 2019).

Maserasi merupakan metode sederhana yang paling banyak digunakan. Cara ini sesuai, baik untuk skala kecil maupun skala industri. Metode ini dilakukan dengan memasukkan serbuk tanaman dan pelarut yang sesuai ke dalam wadah *inert* yang tertutup rapat pada suhu kamar. Proses ekstraksi dihentikan ketika tercapai kesetimbangan antara konsentrasi senyawa dalam pelarut dengan konsentrasi dalam sel tanaman. Setelah proses ekstraksi, pelarut dipisahkan dari sampel dengan penyaringan. Kerugian utama dari metode maserasi ini adalah memakan banyak waktu, pelarut yang digunakan cukup banyak, dan besar kemungkinan beberapa senyawa hilang. Selain itu, beberapa senyawa mungkin saja sulit diekstraksi pada suhu kamar. Namun di sisi lain, metode

maserasi dapat menghindari rusaknya senyawa-senyawa yang bersifat termolabil (Mukhriani, 2014).

Maserasi dilakukan dengan melakukan perendaman bagian tanaman secara utuh atau yang sudah digiling kasar dengan pelarut dalam bejana tertutup pada suhu kamar selama sekurang-kurangnya 3 hari dengan pengadukan berkali-kali sampai semua bagian tanaman yang dapat larut melarut dalam cairan pelarut. Pelarut yang digunakan adalah alkohol atau kadang-kadang juga air. Campuran ini kemudian disaring dan ampas yang diperoleh dipress untuk memperoleh bagian cairnya saja. Cairan yang diperoleh kemudian dijernihkan dengan penyaringan atau dekantasi setelah dibiarkan selama waktu tertentu. Keuntungan proses maserasi diantaranya adalah bahwa bagian tanaman yang akan diekstraksi tidak harus dalam wujud serbuk yang halus, tidak diperlukan keahlian khusus dan lebih sedikit kehilangan alkohol sebagai pelarut seperti pada proses perkolasi atau sokhletasi. Sedangkan kerugian proses maserasi adalah perlunya dilakukan penggojogan/pengadukan, pengepresan dan penyaringan, terjadinya residu pelarut di dalam ampas, serta mutu produk akhir yang tidak konsisten (Endarini, 2016).

4. Infusi

Infusi dibuat dengan maserasi bagian tanaman dengan air dingin atau air mendidih dalam jangka waktu yang pendek. Pemilihan suhu infus tergantung pada ketahanan senyawa bahan aktif yang selanjutnya segera digunakan sebagai obat cair. Hasil infus tidak bisa digunakan dalam jangka waktu yang lama karena tidak menggunakan bahan pengawet. Namun pada beberapa kasus, hasil infusi (larutan infus) dipekatkan lagi dengan

pendidihan untuk mengurangi kadar airnya dan ditambah sedikit alkohol sebagai pengawet (Endarini, 2016).

Ekstraksi metode infusi dilakukan dengan mengencerkan senyawa dalam pelarut. Ini dibuat dengan maserasi senyawa untuk waktu singkat dalam air dingin atau mendidih (Balamurungan et al., 2019).

5. Dekoksi

Dalam metode ini, senyawa yang stabil terhadap panas dan larut dalam air dapat diekstraksi. Ekstraksi ini dilakukan dengan pendidihan tanaman obat atau sampel dalam air selama 15 menit, setelah itu didinginkan dan disaring kemudian dapat digunakan untuk analisis selanjutnya (Balamurungan et al., 2019).

Pada proses dekoksi, bagian tanaman yang berupa batang, kulit kayu, cabang, ranting, rimpang atau akar direbus dalam air mendidih dengan volume dan selama waktu tertentu kemudian didinginkan dan ditekan atau disaring untuk memisahkan cairan ekstrak dari ampasnya. Proses ini sesuai untuk mengekstrak bahan bioaktif yang dapat larut dalam air dan tahan terhadap panas. Ekstrak Ayurveda yang disebut quath atau kawath diperoleh melalui proses dekoksi. Rasio antara massa bagian tanaman dengan volume air biasanya 1:4 atau 1:16. Selama proses perebusan terjadi penguapan air perebus secara terus-menerus, sehingga volume cairan ekstrak yang diperoleh biasanya hanya seperempat dari volume semula. Ekstrak yang pekat ini selanjutnya disaring dan segera digunakan atau diproses lebih lanjut (Endarini, 2016).

6. Digesti

Digesti ini merupakan proses di mana ekstraksi dilakukan sebagai maserasi dengan panas yang rendah. Pada teknik digesti digunakan ketika

suhu tinggi tidak mengganggu efisiensi pelarut atau senyawa (Balamurungan et al., 2019). Dalam metode ekstraksi ini, bagian tanaman dimaserasi dengan pemanasan yang lembut (Nortjie et al., 2022).

7. Perkolasi

Pada metode perkolasi, serbuk sampel dibasahi secara perlahan dalam sebuah perkolator (wadah silinder yang dilengkapi dengan kran pada bagian bawahnya). Pelarut ditambahkan pada bagian atas serbuk sampel dan dibiarkan menetes perlahan pada bagian bawah. Kelebihan dari metode ini adalah sampel senantiasa dialiri oleh pelarut baru. Sedangkan kerugiannya adalah jika sampel dalam perkolator tidak homogen maka pelarut akan sulit menjangkau seluruh area. Selain itu, metode ini juga membutuhkan banyak pelarut dan memakan banyak waktu (Mukhriani, 2014).

Untuk proses ini, sebuah instrumen yang disebut perkolator digunakan dimana merupakan sebuah bejana sempit berbentuk kerucut dengan ujungnya yang terbuka. Bahan atau sampel dibasahi sejumlah pelarut sesuai dengan yang sudah ditentukan dan didiamkan selama kurang lebih 4 jam dalam wadah tertutup rapat, setelah maserat dimasukkan dan bagian atas perkolator ditutup. Pelarut tambahan ditambahkan untuk membentuk lapisan dangkal di atas massa, dan campuran dibiarkan bermaserasi dalam perkolator tertutup selama 24 jam. Saluran keluar perkolator kemudian dibuka dan cairan yang terkandung di dalamnya dibiarkan menetes perlahan. Pelarut tambahan ditambahkan sesuai kebutuhan, sampai ukuran perkolasi sekitar tiga perempat dari volume yang dibutuhkan dari produk jadi. Larutan campuran atau hasil yang

didapatkan dari perkolasi dijernihkan dengan penyaringan atau dengan berdiri diikuti penuangan (Balamurungan et al., 2019).

Perkolasi merupakan teknik yang paling sering digunakan untuk mengekstrak bahan aktif dari bagian tanaman dalam penyediaan tinktur dan ekstrak cair. Sebuah perkolator, biasanya berupa silinder yang sempit dan panjang dengan kedua ujungnya berbentuk kerucut yang terbuka. Bagian tanaman yang akan diekstrak dibasahi dengan sejumlah pelarut yang sesuai dan dibiarkan selama kurang lebih 4 jam dalam tangki tertutup. Selanjutnya, bagian tanaman ini dimasukkan ke dalam perkolator dan bagian atas percolator ditutup. Sejumlah pelarut biasanya ditambahkan hingga membentuk lapisan tipis di bagian tanaman yang akan diesktrak. Bagian tanaman ini dibiarkan mengalami maserasi selama 24 jam dalam perkolator tertutup. Setelah itu, cairan hasil perkolasi dibiarkan keluar dari perkolator dengan membuka bagian pengeluaran (tutup bawah) perkolator. Sejumlah pelarut ditambahkan lagi (seperti membilas) sesuai dengan kebutuhan hingga cairan ekstrak yang diperoleh menjadi kurang lebih tiga per empat dari volume yang diinginkan dalam produk akhir. Ampas ditekan/dipress, dan cairan yang diperoleh ditambahkan ke dalam caira ekstrak. Selanjutnya, sejumlah pelarut ditambahkan lagi ke dalam cairan ekstrak untuk memeperoleh ekstrak dengan volume yang diinginkan. Campuran ekstrak yang diperoleh dijernihkan dengan penyaringan atau sedimentasi dengan dilanjutkan dengan dekantasi (Endarini, 2016).

8. Soxhlet

Alat Soxhlet telah digunakan sejak tahun 1879 hingga saat ini untuk ekstraksi produk alami dari tumbuhan. Soxhlet digunakan sebagai metode

ekstraksi acuan untuk mengevaluasi kinerja pendekatan ekstraksi padat-cair yang baru, bahan untuk metode ekstraksi yang paling canggih, karena kesederhanaannya, biaya rendah per sampel, dan peralatan ekstraksi sebagai metode acuan dalam metode resmi dalam berbagai farmakope (Haeria, 2014).

Soxhlet digunakan ketika senyawa kurang larut dalam pelarut dan zat pengotor larut dalam pelarut. Jika senyawa yang diinginkan sangat larut dalam pelarut, pengotor dapat dihilangkan dengan penyaringan sederhana. Keuntungannya adalah pelarut dapat didaur ulang dalam metode ini dan karenanya lebih sedikit pemborosan pelarut. Senyawa termolabil tidak dapat diekstraksi dalam metode ini (Balamurungan et al., 2019).

Pada teknik ekstraksi ini, bagian tanaman yang sudah digiling halus dimasukkan ke dalam kantong berpori (*thimble*) yang terbuat dari kertas saring yang kuat dan dimasukkan ke dalam alat soxhlet untuk dilakukan ekstraksi. Pelarut yang ada dalam labu akan dipanaskan dan uapnya akan mengembun pada kondenser. Embunan pelarut ini akan merayap turun menuju kantong berpori yang berisi bagian tanaman yang akan diekstrak. Kontak antara embunan pelarut dan bagian tanaman ini menyebabkan bahan aktif terekstraksi. Ketika ketinggian cairan dalam tempat ekstraksi meningkat hingga mencapai puncak kapiler maka cairan dalam tempat ekstraksi akan tersedot mengalir ke labu selanjutnya. Kelebihan dari metode ini ialah ekstraksi dapat dilakukan secara kontinyu dan tidak perlunya dilakukan penyaringan. Sedangkan kekurangannya terdapat pada proses ekstraksi yang panjang dengan pelarut yang banyak sehingga memungkinkan terjadinya pemborosan pada pelarut, sampel yang tidak

tahan panas akan mengalami dekomposisi, alat ini tidak mempunyai pengaduk untuk mempercepat proses ekstraksi (Endarini, 2016).

Metode ini dilakukan dengan menempatkan serbuk sampel dalam sarung selulosa (dapat digunakan kertas saring) dalam klonsong yang ditempatkan di atas labu dan di bawah kondensor. Pelarut yang sesuai dimasukkan ke dalam labu dan suhu penangas diatur di bawah suhu reflux. Keuntungan dari metode ini adalah proses ekstraksi yang kontinyu, sampel terekstraksi oleh pelarut murni hasil kondensasi sehingga tidak membutuhkan banyak pelarut dan tidak memakan banyak waktu. Kerugiannya adalah senyawa yang bersifat termolabil dapat terdegradasi karena ekstrak yang diperoleh terus-menerus berada pada titik didih (Mukhriani, 2014).

9. Reflux dan Destilasi Uap

Pada metode reflux, sampel dimasukkan bersama pelarut ke dalam labu yang dihubungkan dengan kondensor. Pelarut dipanaskan hingga mencapai titik didih. Uap terkondensasi dan kembali ke dalam labu (Mukhriani, 2014).

Destilasi uap memiliki proses yang sama dan biasanya digunakan untuk mengekstraksi minyak esensial (campuran berbagai senyawa menguap). Selama pemanasan, uap terkondensasi dan destilat (terpisah sebagai 2 bagian yang tidak saling bercampur) ditampung dalam wadah yang terhubung dengan kondensor. Kerugian dari kedua metode ini adalah senyawa yang bersifat termolabil dapat terdegradasi (Mukhriani, 2014).

10. Ultrasound Assisted Solvent Extraction

Merupakan metode maserasi yang dimodifikasi dengan menggunakan bantuan ultrasound (sinyal dengan frekuensi tinggi, 20 kHz)

Wadah yang berisi serbuk sampel ditempatkan dalam wadah ultrasonic dan ultrasound. Hal ini dilakukan untuk memberikan tekanan mekanik pada sel hingga menghasilkan rongga pada sampel. Kerusakan sel dapat menyebabkan peningkatan kelarutan senyawa dalam pelarut dan meningkatkan hasil ekstraksi (Mukhriani, 2014).

Ini merupakan metode ekstraksi yang menggunakan gelombang suara ultrasonik yang melewati pelarut, menghasilkan energi dengan meningkatkan difusi pelarut ke dalam susunan sampel. Ekstraksi berbantuan Ultrasonik hemat biaya dalam hal jumlah pelarut yang digunakan, suhu, dan waktu (Nortjie et al., 2022).

11. Sonikasi

Dalam metode ini, ultrasound dengan frekuensi yang lebih tinggi dari 20 kHz - 2000 kHz digunakan yang akan mengganggu sel dan melepaskan konstituen. Meskipun proses ini berguna dalam beberapa kasus, seperti ekstraksi akar rauwolfi, aplikasi skala besar terbatas karena biaya yang lebih tinggi. Salah satu kelemahan dari prosedur adalah efek merusak yang sesekali tetapi diketahui dari energi ultrasound (lebih dari 20 kHz) pada senyawa aktif tanaman obat melalui pembentukan radikal bebas dan akibatnya tidak diinginkan perubahan dalam molekul penyusun tanaman obat (Balamurungan et al., 2019).

Metode ini menggunakan teknologi ultrasound untuk membantu ekstraksi senyawa bioaktif di bawah frekuensi mulai dari 20 kHz hingga 2000 kHz. Ultrasonografi meningkatkan permeabilitas dinding sel dan menghasilkan adanya kavitasasi serta memecah dinding sel tanaman (Nortjie et al., 2022).

12. *Microwave-Assisted Extraction*

Ekstraksi ini merupakan teknik ekstraksi untuk mengekstraksi bahan aktif dari berbagai jenis bahan baku menggunakan pelarut cair yang sesuai dengan bantuan gelombang mikro. Gelombang mikro merupakan medan elektromagnet dengan rentang frekuensi 300 MHz hingga 300 GHz. Gelombang mikro terdiri dari dua medan yang berorientasi saling tegak lurus, yaitu medan listrik dan medan magnet. Keuntungan menggunakan teknik ini yaitu laju pemanasan yang lebih cepat, gradien suhu yang rendah, ukuran peralatan lebih kecil dan rendemen ekstraksi yang tinggi. Teknik ekstraksi ini lebih selektif dalam mengekstraksi bahan organik dan organometalik yang berikatan sangat kuat dengan matriks induknya. Teknik ekstraksi ini juga ramah lingkungan karena menggunakan pelarut dalam jumlah sedikit. Optimasi ekstraksi dengan metode ini didasarkan pada jenis pelarut, konsentrasi pelarut, ukuran partikel matriks bagian tanaman, waktu dan daya pembangkit gelombang mikro untuk meningkatkan kemampuan ekstrak bahan aktif dalam menyumbangkan elektron (Endarini, 2016).

Metode ekstraksi ini menggunakan radiasi gelombang mikro dan pelarut untuk mengekstrak senyawa bioaktif. Energi gelombang mikro dihasilkan melalui radiasi gelombang mikro yang memanaskan pelarut sekaligus meningkatkan kinetika ekstraksi. Kelembaban terjadi di dalam sel tanaman ketika panas diberikan dan menguap. Efek gelombang mikro menghasilkan tekanan pada dinding sel dan mengakibatkan pecahnya sel. Eksudasi terjadi dan menyebabkan peningkatan hasil ekstraksi (Nortjie et al., 2022).

13. Enzym Asisted Extraction

Dalam metode ekstraksi ini, enzim digunakan untuk meningkatkan hasil selama ekstraksi. Enzim digunakan untuk melunakkan jaringan biomassa dan memfasilitasi degradasi sel (Nortjie et al., 2022).

Senyawa-senyawa yang tidak dapat terjangkau dengan pelarut selama ekstraksi dengan teknik konvensional, dapat dilakukan hidrolisis dengan bantuan enzim sebagai perlakuan awal untuk membantu melepaskan senyawa bahan aktif yang terikat oleh ikatan hidrogen dan ikatan hidrofobik, sehingga dapat meningkatkan rendemen ekstraksi. Penambahan enzim tertentu, seperti selulase, β -glukosidase, β -glukonase, α -amilase dan pektinase selama proses ekstraksi dapat meningkatkan rendemen ekstraksi. Enzim-enzim tersebut mampu merusak dinding sel dan menghidrolisis bantalan polisakarida dan lemak. Teknik ekstraksi ini pada umumnya digunakan untuk mengekstraksi minyak yang terdapat di dalam berbagai jenis biji-bijian. Faktor-faktor yang memengaruhi keberhasilan ekstraksi dengan teknik ini adalah komposisi dan konsentrasi enzim, ukuran partikel bagian tanaman yang akan diekstraksi, rasio padatan dengan air, waktu hidrolisis, dan kadar air dalam partikel. Keuntungan dari menggunakan teknik ini yaitu ramah lingkungan, dimana pelarut yang digunakan bukan pelarut organik melainkan pelarut air yang kita ketahui tidak beracun dan tidak mudah terbakar (Endarini, 2016).

14. Pressurized Liquid Extraction

Metode ekstraksi ini dilakukan di bawah tekanan dan suhu tinggi yang membantu kelarutan senyawa yang tinggi dalam pelarut dan menghasilkan difusi pelarut yang tinggi ke dalam lapisan sampel (Nortjie et al., 2022).

Pada prinsipnya, teknik ekstraksi ini menggunakan tekanan tinggi untuk menjaga agar pelarut tetap berupa cairan meskipun berada pada suhu yang lebih tinggi daripada titik didihnya. Teknik ekstraksi ini membutuhkan sedikit pelarut karena pengoperasiannya pada suhu dan tekanan yang tinggi sehingga mempercepat proses ekstraksi. Suhu yang tinggi meningkatkan kelarutan bahan aktif dalam pelarut, laju perpindahan massa, menurunkan viskositas dan tegangan permukaan pelarut. Hal inilah yang menyebabkan tingginya laju ekstraksi pada teknik ekstraksi dengan cairan pelarut bertekanan. Keuntungan yang didapatkan dengan menggunakan teknik ekstraksi ini ialah ramah lingkungan karena sedikitnya pelarut yang digunakan (Endarini, 2016).

15. Fluida Superkritik

Dalam metode ekstraksi ini, cairan superkritis pada suhu dan tekanan tinggi di atas nilai kritis diterapkan pada bahan ekstraksi. Tekanan disesuaikan, dan cairan superkritis kembali ke fase gas dan menguap tanpa meninggalkan residu pelarut (Nortjie et al., 2022).

Keadaan superkritik merupakan suatu keadaan yang khas dan hanya dapat dicapai oleh suatu bahan pada suhu dan tekanan di atas titik kritiknya. Titik kritik didefinisikan sebagai suatu suhu dan tekanan yang pada keadaan tersebut suatu bahan tidak dapat dibedakan antara fase cair dan gas. Pada keadaan superkritik, sifat fisik yang dimiliki oleh suatu bahan dalam fase gas dan fase cair tidak ada lagi, sehingga bahan tersebut juga tidak dapat dicirikan dengan mengubah nilai suhu dan tekanannya. Fluida superkritik mempunyai nilai tetapan difusi, viskositas dan tegangan permukaan seperti gas, tetapi densitas dan daya ekstraksi senyawa dari sumbernya dalam waktu yang singkat dan rendemennya yang tinggi.

Ekstraksi dengan metode ini dapat mengurangi penggunaan pelarut organik dan menaikkan kapasitas produksi (Endarini, 2016).

F. Parameter Standar Ekstrak

1. Parameter spesifik ekstrak

Parameter spesifik merupakan aspek analisis kimia secara kualitatif maupun kuantitatif terhadap kadar senyawa aktif yang berkaitan dengan aktivitas farmakologis dari suatu ekstrak. Parameter spesifik ekstrak meliputi (Depkes RI, 2000).

a. Identitas simplisia

Parameter yang di dalamnya terdapat pembahasan terkait nama latin tumbuhan, bagian tumbuhan yang digunakan, dan nama daerah tumbuhan. Adanya parameter ini bertujuan untuk memberikan identitas obyektif.

b. Uji Organoleptis

Parameter organoleptis simplisia membahas terkait deskripsi bentuk, warna, bau dan rasa dengan menggunakan panca indra. Pengujian ini merupakan salah satu tahap pengenalan awal yang sederhana dan dilakukan secara obyektif.

c. Senyawa terlarut dalam pelarut tertentu

Parameter bertujuan untuk memberikan gambaran awal dari jumlah kandungan senyawa terkandung dalam ekstrak tumbuhan dengan cara dilarutkan ekstrak dalam pelarut agar dapat ditentukan jumlah pelarut identik dengan jumlah senyawa kandungan.

2. Parameter non spesifik ekstrak

Parameter non spesifik adalah analisis secara fisik, kimia, dan (Marpaung & Septiyani, 2020). Parameter non spesifik lebih mengarah

pada faktor lingkungan dalam proses pembuatan ekstrak. Parameter non spesifik mempunyai peranan dalam menjamin mutu dengan memberikan batasan kandungan tertentu yang masih diperbolehkan (Sutomo et al., 2017).

a. Parameter kadar abu

Penetapan kadar abu dilakukan untuk mengetahui jumlah bahan anorganik atau mineral yang tersisa setelah proses pengabuan. Sifat fisik bahan atau ekstrak dapat dipengaruhi oleh adanya kadar senyawa anorganik atau mineral yang terdapat pada ekstrak (Fatimawati et al., 2020). Kadar abu dilakukan dengan bahan yang dipanaskan pada temperatur dimana senyawa organik dan turunannya terdestruksi dan menguap sehingga tinggal unsur mineral dan anorganik (Depkes RI, 2000). Tujuan dari penetapan kadar abu ialah untuk melihat sisa kandungan mineral dan senyawa anorganik pada tanaman obat, jika kadar abu melebihi batas maksimum maka terdapat kontaminasi selama proses pengolahannya. Hal ini tidak lain karena kadar abu total sangat berkaitan dengan kontaminasi dan kemurnian dari suatu ekstrak (Depkes RI, 2000). Kadar abu total dihitung terhadap berat bahan uji, dinyatakan dalam % b/b (Kemenkes RI, 2017).

b. Parameter kadar abu tidak larut asam

Penetapan kadar abu tidak larut asam bertujuan untuk mengetahui jumlah kadar abu yang diperoleh dari faktor eksternal, berasal dari pengotor dari pasir atau tanah (Depkes RI, 2000). Pengotor yang biasa terdapat pada tanaman obat ialah pasir dan silika, dimana ini dapat terjadi karena kontaminasi yang dapat menyebabkan kurangnya kemurnian dari tanaman obat tersebut (Prabowo et al., 2019). Kadar abu total dihitung terhadap berat bahan uji, dinyatakan dalam % b/b (Kemenkes RI, 2017).

c. Parameter kadar air

Pengujian ini dilakukan dengan pengukuran kandungan air yang berada di dalam sampel menggunakan cara titrasi, destilasi atau gravimetri. Range kadar air tergantung jenis ekstrak yang diinginkan, ekstrak kering kadar air < 10%, ekstrak kental 5-30%, ekstrak cair > 30%. Kadar air menentukan stabilitas ekstrak dan bentuk sediaan selanjutnya. Biasanya kadar air yang cukup beresiko adalah lebih dari 10% (Saifudin et al., 2011). Kadar air dihitung dalam persen senyawa yang larut dalam air terhadap ekstrak awal % v/b (Kemenkes RI, 2017).

d. Parameter bobot jenis

Parameter bobot jenis ini merupakan masa per satuan volume pada suhu kamar tertentu yaitu 25°C yang ditentukan dengan alat piknometer atau alat lainnya. Tujuan dari parameter ini ialah untuk memberikan batasan tentang besarnya masa per satuan volume yang merupakan parameter khusus ekstrak cair sampai ekstrak kental yang masih dapat dituang memberikan gambaran kandungan kimia terlarut (Depkes RI, 2000).

e. Parameter susut pengeringan

Pengeringan adalah proses pengeluaran air atau pemisahan air dalam jumlah yang relatif kecil dari bahan dengan menggunakan energi panas. Hasil dari proses pengeringan adalah bahan kering yang mempunyai kadar air setara dengan kadar air keseimbangan udara normal atau setara dengan nilai aktivitas air (a_w) yang aman dari kerusakan mikrobiologis, enzimatik, dan kimiawi (Risdianti et al., 2016). Oleh karena pengujian parameter ini sangat berkaitan erat dengan kadar air maka sangat penting untuk mengetahui batas kadar air yang terdapat pada ekstrak, dalam penentuan parameter ini kadar air suatu ekstrak tidak boleh melebihi dari 11% (Fatimawati et al., 2020).

Parameter susut pengeringan adalah pengukuran sisa ekstrak setelah dilakukan pengeringan pada suhu 105°C selama 30 menit atau sampai berat konstan yang dinyatakan sebagai nilai persen. Dalam hal khusus (jika bahan tidak mengandung minyak menguap/atsiri dan sisa pelarut organik menguap) identik dengan kadar air. Nilai susut pengeringan sama dengan nilai rentang kadar air yang diperbolehkan terkait dengan kemurnian dan kontaminasi (Fatimawati et al., 2020). Tujuan dilakukannya susut pengeringan pada suhu 105°C ialah agar dapat menguapkan air dan senyawa-senyawa lain seperti etanol atau minyak atsiri yang mempsiaaunyal titik didih yang lebih rendah dalam artian mudah menguap terdapat dalam ekstrak (Marpaung & Septiyani, 2020).

f. Parameter cemaran bakteri

Parameter ini mempunyai tujuan yaitu untuk menetapkan keberadaan jumlah bakteri atau jamur penyebab penyakit atau perusak pada ekstrak sehingga bisa dicegah keberadaannya (Saifudin et al., 2011).

Pada penelitian ini uji yang dilakukan untuk mengetahui cemaran bakteri ialah sebagai berikut.

1. Uji angka lempeng total

Tujuan dari cemaran mikroba ialah untuk memberikan jaminan bahwa ekstrak tidak boleh mengandung mikroba patogen dan tidak mengandung mikroba non patogen melebihi batas yang ditetapkan karena berpengaruh pada stabilitas ekstrak dan berbahaya (toksik) bagi kesehatan (Depkes RI, 2000). Pertumbuhan koloni bakteri aerob mesofil setelah cuplikan diinokulasikan pada media lempeng agar dengan cara tuang dan diinkubasi pada suhu yang sesuai.

Untuk menghitung total bakteri saja, dapat digunakan medium NA (*Nutrient Agar*). Medium NA adalah medium yang mengandung sumber

nitrogen dalam jumlah yang cukup yaitu 3 gram ekstrak daging dan 5 gram pepton dalam 1000 mL air suling, tetapi tidak mengandung sumber karbohidrat. Maka dari itu baik untuk pertumbuhan bakteri, tetapi untuk kapang dan khamir pertumbuhan tidak begitu bagus (Ratu, 2010).

2. Uji total kapang/khamir

Tujuan dari cemaran kapang yaitu memberikan jaminan bahwa ekstrak tidak mengandung cemaran jamur melebihi batas yang ditetapkan karena berpengaruh pada stabilitas ekstrak dan aflatoksin yang berbahaya bagi kesehatan. Pertumbuhan kapang dan khamir setelah cuplikan diinokulasikan pada media yang sesuai dan diinkubasikan pada suhu 20-25°C (Depkes RI, 2000)

Untuk menghitung jumlah kapang dan khamir dapat digunakan medium *Potato Dextrose Agar* (PDA). PDA merupakan media yang mengandung sumber karbohidrat dalam jumlah yang cukup, yang terdiri dari 20% ekstrak kentang dan 2% dekstroza, sehingga baik untuk pertumbuhan kapang dan khamir tetapi kurang baik untuk pertumbuhan bakteri. Waktu inkubasi diamati pada hari ketiga sampai hari kelima (Ratu, 2010).

G. Tinjauan Islam Mengenai Pemanfaatan Tumbuhan

Tinjauan Islam merupakan suatu penelusuran tentang sesuatu yang ada dalam kaidah agama Islam. Perlu diperhatikan segala sesuatu yang akan dilakukan apakah dijelaskan di dalam Al-Qur'an dan apa saja hukum terkait hal yang akan dilakukan tersebut. Hal ini disebabkan dalam kitab seorang muslim yaitu Al-Qur'an mengandung segala sesuatu hal yang ada di muka bumi ini dan tidak ada satupun keraguan di dalamnya.

Peradaban Islam dikenal sebagai perintis dalam bidang Farmasi, para ilmuwan Muslim seperti Jabir bin Ibnu Hayyan (720 M-815 M), Zakariya Ar-Razi (864 M-930 M), Abu Raihan Muhammad Al-Biruni (973-1050 M), dan Ibnu Al-Baythar (1197- 1248 M) yang pada masa keemasan Islam sudah berhasil menguasai riset ilmiah mengenai komposisi, dosis, penggunaan, dan efek dari obat-obat sederhana dan campuran (Sudewi & Nugaraha, 2017). Seperti pada kitab Al-Hawi karangan Ar-Razi yaitu kitab Shaidaliyah wa Tibb karya Al-Biruni dan Al-Qanun oleh Ibnu Sina adalah kitab-kitab yang meletakkan dasar dasar ilmu farmakologi, ilmu apoteker dan obat-obatan dengan segala prosedur ilmu kefarmasiannya, Ar-Razi membagi dalam empat bagian yaitu bahan-bahan bumi, bahan hewani, bahan obat nabati/tumbuhan dan obat-obat pecahan lengkap dengan ilmu pencampuran dan peracikannya (Suarni et al., 2022). Selain menguasai bidang farmasi, masyarakat muslim pun tercatat sebagai peradaban pertama yang memiliki apotek atau toko obat (Sudewi & Nugaraha, 2017).

Dalam Islam, begitu banyak hal yang dibahas tentang pengobatan di dalam Al-Qur'an. Bukan hanya tentang cara mengobati seseorang tetapi juga membahas tentang obat itu sendiri, terlebih obat yang berasal dari bahan alam atau tumbuh-tumbuhan. Sebagai mana Allah berfirman dalam QS Asy-Syu'ara/26: 7.

أَوَلَمْ يَرَوْا إِلَى الْأَرْضِ كَمْ أَنْبَتْنَا فِيهَا مِنْ كُلِّ زَوْجٍ كَرِيمٍ

Terjemahnya :

“Apakah mereka tidak memperhatikan bumi, betapa banyak Kami telah menumbuhkan di sana segala jenis (tanaman) yang tumbuh baik” (Kementerian Agama RI, 2019).

Menurut M. Quraish Shihab dalam bukunya Tafsir Al-Misbah, Kata *zauj* berarti Pasangan. Pasangan yang dimaksud ayat ini adalah pasangan tumbuh-tumbuhan, karena tumbuhan muncul di celah-celah tanah yang terhampar di bumi, dengan demikian ayat ini mengisyaratkan bahwa tumbuh-tumbuhan pun memiliki pasangan-pasangan guna pertumbuhan dan perkembangannya. Dan kata *karim* antara lain digunakan untuk menggambarkan segala sesuatu yang baik setiap objek yang disifatinya. Tumbuhan yang baik, paling tidak adalah yang subur dan bermanfaat. (Shihab, 2006).

Menurut Ibnu Katsir, pada ayat ini Allah Ta'ala mengingatkan kebesaran kekuasaan-Nya dan keagungan kemampuan-Nya serta keadaan para pembangkang yang menyelisihi Rasul-Nya dan mendustakan Kitab-Nya. Dia Yang Mahaperkasa, Mahaagung lagi Mahakuasa yang telah menciptakan bumi dan menumbuhkan di dalamnya tumbuh-tumbuhan yang baik berupa tanam-tanaman, buah-buahan dan hewan (Abdullah, Tafsir Ibnu Katsir Jilid 6, 2004).

Menurut Tafsir Al-Qurthubi, dari ayat ini Allah memperingatkan akan keagungan dan kekuasaan-Nya, bahwa jika mereka melihat dengan hati dan mata mereka niscaya mereka mengetahui bahwa Allah adalah yang berhak untuk disembah, karena Maha Kuasa atas segala sesuatu, ﴿كَرِيمٌ﴾ artinya baik dan mulia. Adapun asal kata *al karam* dalam bahasa Arab adalah *al fadhil* (keutamaan). *Nakhlak kariimah* artinya kurma yang unggul dan banyak buahnya. *Rajulun kariimun* artinya mulia, unggul, dan suka memaafkan. *Nabatat al ardhu* dan *anbatat* artinya sama yaitu menumbuhkan, dan ini telah dijelaskan dalam surah Al-Baqarah. Pada potongan ayat dalam surah Al-Baqarah ayat 22, firman Allah swt ﴿فَأَخْرَجَ بِهِ مِنَ الثَّمَرَاتِ رِزْقًا لَّكُمْ﴾ "lalu Dia menghasilkan dengan hujan itu segala buah-buahan sebagai rezeki untukmu."

Potongan ayat ini bermakna : “Kami telah mengeluarkan untuk kalian berbagai macam buah-buahan dan beragam jenis tanaman, (rizki) yang dimaksud ialah makanan bagi kalian dan bagi binatang ternak kalian”. Allah swt yang mengeluarkan dan menumbuhkan. Diriwayatkan dari Asy-Sya’bi bahwa dia berkata, “Manusia termasuk dari tumbuhan bumi. Maka orang yang masuk surga dari mereka adalah orang yang mulia, dan orang yang masuk ke dalam neraka adalah orang yang tercela” (Qurthubi, 2007).

Berdasarkan ayat di atas dapat diketahui bahwa Allah swt memberi suatu pertanyaan yang bersifat perintah pada manusia agar memperhatikan bumi yang artinya melihat, mengkaji, meneliti hingga menemukan setiap kegunaan baik dari tumbuhan yang telah ditumbuhkan-Nya. Tumbuhan baik yang dimaksudkan ialah tumbuh-tumbuhan yang mempunyai banyak manfaat bagi makhluk hidup, tumbuhan dapat digunakan sebagai pengobatan. Salah satu diantara tumbuhan tersebut yang dapat dijadikan contoh yaitu tumbuhan parang romang yang memiliki manfaat sebagai obat antitumor.

Tumbuh-tumbuhan yang bermacam jenisnya dapat digunakan sebagai obat dan salah satu hidayah dari Allah swt, karena Allah swt tidak menurunkan suatu penyakit kecuali disertai dengan obat (penyembuhnya). Hal inilah yang harus manusia pelajari dan manfaatkan, sebagaimana Allah berfirman dalam QS Thaha/20: 53.

الَّذِي جَعَلَ لَكُمُ الْأَرْضَ مَهْدًا وَسَلَكَ لَكُمْ فِيهَا سُبُلًا وَأَنْزَلَ مِنَ السَّمَاءِ مَاءً
فَأَخْرَجْنَا بِهِ أَزْوَاجًا مِّن نَّبَاتٍ شَتَّى

Terjemahnya :

“(Dialah Tuhan) yang telah menjadikan bumi sebagai hamparan dan meratakan jalan-jalan di atasnya bagimu serta menurunkan air (hujan) dari langit.” Kemudian, Kami menumbuhkan dengannya (air hujan itu) beraneka macam tumbuh-tumbuhan” (Kementerian Agama RI, 2019).

Menurut M. Quraish Shihab dalam bukunya Tafsir Al-Misbah, bahwa Dia menurunkan dari langit air, maka Kami tumbuhkan dengannya berjenis-jenis tumbuh-tumbuhan yang bermacam-macam juga bagian dari hidayah-Nya kepada manusia dan binatang guna memanfaatkan buah-buahan dan tumbuh-tumbuhan itu untuk kelanjutan hidupnya, sebagaimana terdapat pula isyarat bahwa Dia memberi hidayah kepada langit guna menurunkan hujan, dan untuk tumbuh-tumbuhan agar tumbuh berkembang. Dan kata *azwaj* yang menguraikan aneka tumbuhan dapat dipahami dalam arti jenis-jenis tumbuhan, katakanlah seperti tumbuhan berkeping dua (dikotil) semacam kacang-kacangan, atau tumbuhan berkeping satu (monokotil) seperti pisang, nanas, palem, dan lain-lain (Shihab, 2006).

Menurut Ibnu Katsir, ini merupakan bagian dari kelengkapan ucapan Musa yang disebutkan oleh Rabbnya ketika dia ditanya oleh Fir'aun mengenai Rabbnya, maka Musa berkata: “Rabb kami ialah (Rabb) yang telah memberikan kepada tiap-tiap sesuatu bentuk kejadiannya, kemudian memberi petunjuk.” Tetapi ucapannya itu dibantah oleh Fir'aun dengan pertanyaan tentang umat-umat terdahulu. Kemudian Musa memberikan bukti kepadanya, lalu dia mengatakan ﴿الَّذِي جَعَلَ لَكُمُ الْأَرْضَ مَهْدًا﴾ “Yang telah menjadikan bagimu bumi sebagai hamparan.” Menurut sebagian ahli qira'at, dibaca ﴿مِهَادًا﴾ yakni hamparan yang kalian tinggal, berdiri, dan tidur di atasnya, serta melakukan perjalanan di atas permukaannya. Selanjutnya pada potongan ayat ﴿وَسَلَّكَ لَكُمْ فِيهَا سُبُلًا﴾ “Dan yang telah menjadikan bagimu di

bumi itu jalan-jalan,” yakni, Dia telah membuatkan jalan bagi kalian, yang kalian dapat berjalan di permukaannya. Pada potongan ayat berikutnya yaitu ﴿ وَأَنْزَلَ مِنَ السَّمَاءِ مَاءً فَأَخْرَجْنَا بِهِ أَزْوَاجًا مِّن نَّبَاتٍ شَتَّى ﴾ “Dan menurunkan dari langit air hujan. Maka kami tumbuhkan dengan air hujan itu berbagai jenis-jenis dari tumbuh-tumbuhan yang bermacam-macam .” Yakni berbagai macam tumbuh-tumbuhan yang berupa tanam-tanaman dan buah-buahan, baik yang asam, manis, maupun pahit, dan berbagai macam lainnya (Abdullah, Tafsir Ibnu Katsir Jilid 5, 2003)

Dari ayat di atas dapat diperoleh bahwa Allah swt menumbuhkan berbagai macam tumbuhan yang mengartikan begitu banyak kekayaan alam yang terdapat di bumi ini yang bisa dipelajari dan diteliti, salah satu tumbuhan yang merupakan ciptaan Allah swt dengan berbagai manfaat bagi manusia ialah tumbuhan parang romang, adapun untuk mendapatkan hasil yang maksimal dalam pengobatan dengan menggunakan tumbuhan ini perlu dilakukan penelitian lebih lanjut terkait dengan data ilmiah yang dapat dijadikan sebagai pendukung. Rasulullah Sallallahu Alaihi Wasallam bersabda dalam hadist.

UNIVERSITAS ISLAM NEGERI
M A K A S S A R

حَدَّثَنَا مُحَمَّدُ بْنُ الْمُثَنَّى حَدَّثَنَا أَبُو أَحْمَدَ الزُّبَيْرِيُّ حَدَّثَنَا عُمَرُ بْنُ
سَعِيدِ بْنِ أَبِي حُسَيْنٍ قَالَ حَدَّثَنِي عَطَاءُ بْنُ أَبِي رَبَاحٍ عَنْ أَبِي هُرَيْرَةَ رَضِيَ
اللَّهُ عَنْهُ عَنِ النَّبِيِّ صَلَّى اللَّهُ عَلَيْهِ وَسَلَّمَ قَالَ مَا أَنْزَلَ اللَّهُ دَاءً إِلَّا أَنْزَلَ لَهُ
شِفَاءً

Artinya :

Telah menceritakan kepada kami Muhammad bin Al Mutsanna telah menceritakan kepada kami Abu Ahmad Az Zubairi telah menceritakan kepada kami ‘Umar bin Sa’id bin Abu Husain dia berkata: telah menceritakan kepadaku ‘Atha’ bin Abu Rabah dari Abu Hurairah

radiallahu ‘anhu dari Nabi shallallahu ‘alaihi wasallam beliau bersabda: “Allah tidak akan menurunkan penyakit melainkan menurunkan obatnya juga.” (HR. Bukhari).

Pada hadist sahih Ahmad disebutkan Rasulullah saw bersabda.

عن عبد الله بن مسعود يبلغ به النبي ﷺ : ما انزل الله داء الا انزل له شفاء علمه وجهله (رواه أحمد)

Artinya :

Dari Abdullah bin Mas’ud dari nabi saw: “Allah swt tidak menurunkan penyakit kecuali Allah menurunkan pula penawarnya yang diketahui oleh siapa saja yang mengetahuinya, dan tidak diketahui (obat itu) siapa saja yang tidak mengetahuinya.” (HR. Ahmad).

Menurut Muhadi & Muadzin dalam bukunya “Semua Penyakit Ada Obatnya”, pengobatan yang disyariatkan dalam Islam adalah pengobatan yang bisa diteliti secara ilmiah. Pengobatan dalam Islam tidak boleh berbau syirik (pergi ke dukun, kuburan dsb.) (Muhadi & Muadzin, 2009).

Menurut Ibnu Qayyim al-Jauziyyah dalam kitabnya yang berjudul *Ath-Thibb an-Nabawi*, hadits-hadits tersebut mengandung pengabsahan terhadap adanya sebab musabab. Ungkapan Nabi "setiap penyakit pasti ada obatnya" memberikan dorongan kepada orang yang sakit dan juga dokter yang mengobatinya, selain juga mengandung anjuran untuk mencari obat dan menyelidikinya. Sebab, kalau orang sakit sudah merasakan dirinya satu keyakinan bahwa ada obat yang akan dapat menghilangkan sakitnya, ia akan bergantung pada ruh harapan; rasa panas dari keputusan akan berhasil ia dinginkan (Hafil, 2020).

Berdasarkan hadist di atas bahwa pengobatan yang diberikan saat mengobati ialah harus berdasarkan syariat Islam dan tidak boleh mengobati ketika tidak ada pengetahuan sama sekali tentang suatu pengobatan, dalam hal ini Rasulullah saw memberikan teladan terkait bagaimana pengobatan yang baik. Artinya kita diperintahkan untuk mengetahui terlebih dahulu atau menelusuri dulu terakait ilmu tentang obat salah satunya dengan melakukan eksperimen atau percobaan agar dapat dianalisa terkait kepercayaan kita terhadap pengobatan tersebut.

Dalam penelitian ini, maka ditemukan spesies tumbuhan parang romang sebagai tanaman obat. Untuk pemanfaatan dan mutu tumbuhan tersebut, diperlukan ilmu dan pengalaman (teoretis dan empiris) dengan penelitian dan eksperimen. Salah satunya dalam penetapan mutu ekstrak parang romang akar, daun dan bunga parang romang.

BAB III

METODOLOGI PENELITIAN

A. Jenis Penelitian

Penelitian ini merupakan penelitian kuantitatif yang dilakukan dengan cara eksperimen laboratorium.

B. Pendekatan Penelitian

Penelitian ini dilakukan dalam dua tahap, yaitu ekstraksi dan uji parameter non spesifik. Tahap ekstraksi dilakukan dengan metode reflux dan maserasi, sedangkan uji parameter non spesifik dilakukan dengan beberapa pengujian seperti, penentuan kadar abu, penentuan kadar abu yang tidak larut asam, penentuan kadar air, penentuan bobot jenis, penentuan susut pengeringan, penentuan cemaran mikroba dan penentuan cemaran logam.

C. Lokasi dan Waktu Penelitian

1. Lokasi Penelitian

Penelitian ini dilakukan di Laboratorium Biologi Farmasi, Laboratorium Mikrobiologi Farmasi Prodi Farmasi, serta Laboratorium Kimia Fakultas Sains dan Teknologi UIN Alauddin Makassar.

2. Waktu Penelitian

Penelitian ini dilakukan terhitung mulai bulan Agustus 2023 - April 2024.

D. Sampel

Sampel yang digunakan dalam penelitian ini adalah akar, daun dan bunga dari tumbuhan parang romang yang tumbuh di daerah Malino.

E. Instrumen Penelitian

1. Alat

Alat-alat yang digunakan adalah autoklaf, cawan petri, desikator, gegep, gelas erlenmayer, gelas kimia, gelas ukur, hot plate, heating mantle, inkubator (Memmert), krus porselin, kondensor, labu alas bulat, labu alas datar, oven (Memmert), pipet tetes, piknometer, pompa air, *rotary evaporator* (Heidoll), timbangan analitik, tanur (Nabartherm) dan tabung reaksi.

2. Bahan

Bahan yang digunakan bahan-bahan yang digunakan adalah akar, daun dan bunga parang romang, alumunium foil , aquades, asam klorida, etanol 96%, kertas saring, *nutrien agar* (NA), dan *potato dextrose agar* (PDA) .

F. Teknik Pengolahan Data Dan Analisis Data

1. Penyiapan sampel

a. Pengambilan sampel

Sampel yang digunakan ialah akar, daun dan bunga parang romang yang diperoleh dari daerah Malino, Kecamatan Tinggimoncong, Kabupaten Gowa.

b. Pengolahan sampel

Sampel akar, daun, dan bunga parang romang yang telah diambil disortasi basah dengan dicuci bersih menggunakan air mengalir kemudian ditiriskan lalu dikeringkan di lemari pengering. Setelah itu dihaluskan hingga menjadi serbuk dan disimpan dalam wadah tertutup rapat.

c. Ekstraksi sampel

Simplisia akar ditimbang kemudian dimasukkan ke dalam labu alas bulat dan ditambahkan pelarut etanol 96%. Labu alas bulat kemudian disambung ke seperangkat alat refluks. Proses refluks dilakukan selama 3 kali 2 jam. Setiap 2 jam pelarut diganti dengan pelarut baru, *misela* kemudian disaring menggunakan kertas saring lalu dipekatkan dengan rotavapor hingga diperoleh ekstrak kental.

Simplisia daun dan bunga dimasukkan ke dalam wadah maserasi, direndam dengan etanol 96% hingga simplisia terendam secara merata. Wadah maserasi ditutup dan disimpan selama 24 jam selama 5 hari di tempat terlindung dari sinar matahari sambil diaduk. Selanjutnya disaring menggunakan kertas saring, Filtrat yang diperoleh kemudian di rotavapor dan diuapkan hingga diperoleh ekstrak etanol 96% yang kental. Ekstrak yang diperoleh ditimbang dengan menggunakan neraca analitik.

2. Penentuan parameter non spesifik

a. Penentuan kadar abu

Ditimbang 1 g ekstrak dengan seksama (W1) dalam krus porselin yang sebelumnya telah ditara dan ditimbang (W0). Ekstrak dimasukkan dalam krus lalu dipijarkan dalam tanur secara perlahan-lahan, kemudian suhu dinaikkan secara bertahap hingga $800 \pm 25^{\circ}\text{C}$ hingga bebas karbon.

Selanjutnya dinginkan dalam desikator kemudian timbang (W_2) (Depkes RI, 2000) (Kemenkes RI, 2017).

$$\text{Kadar senyawa (\%)} = \frac{W_2 - W_0}{W_1 - W_0} \times 100\%$$

W_0 : Bobot (g) krus kosong

W_1 : Bobot (g) ekstrak awal

W_2 : Bobot (g) krus + residu yang ditanur

b. Penentuan kadar abu yang tidak larut asam

Abu yang diperoleh dari penetapan kadar abu, dididihkan dengan 25 mL asam klorida encer P selama 5 menit. Bagian yang tidak larut asam dikumpulkan, disaring melalui kertas saring bebas abu kemudian residunya dicuci dengan air panas, kemudian dipijarkan hingga bobot tetap dan ditimbang. Ditentukan kadar abu yang tidak larut asam dalam persen terhadap ekstrak awal (Depkes RI, 2000).

$$\text{Kadar abu tidak larut asam (\%)} = \frac{W_2}{W_1} \times 100\%$$

W_1 : Bobot (g) ekstrak awal

W_2 : Bobot (g) cawan + abu yang tidak larut asam

c. Penentuan kadar air

Ditimbang cawan porselin, kemudian dikeringkan menggunakan oven pada suhu 105°C selama 30 menit, lalu diletakkan dalam desikator selama 30 menit. Setelah itu, ditimbang kembali cawan porselin tersebut. Selanjutnya dimasukkan kurang lebih 2 g sampel ke dalam cawan porselin, kemudian

dipanaskan menggunakan oven pada suhu 105°C selama 30 menit, lalu diletakkan di dalam desikator selama 30 menit dan ditimbang hingga didapatkan bobot konstan. Dihitung persentase kadar air menggunakan rumus berikut (Depkes RI, 2000).

$$\text{Kadar air} = (W_0 - W_1) \times 100\%$$

W_0 : berat (g) dari sampel

W_1 : berat (g) dari sampel setelah dipanaskan

d. Penentuan bobot jenis

Piknometer yang bersih dan kering ditimbang. Ekstrak cair diatur suhunya kurang lebih 20°C lalu dimasukkan ke dalam piknometer kosong hingga penuh lalu ditutup dengan penutup pikno, atur suhu piknometer yang telah diisi hingga suhu 25°C kemudian ditimbang (Depkes RI, 2000).

$$d = \frac{W_1 - W_0}{v}$$

d : bobot jenis

W_0 : bobot piknometer kosong

W_1 : bobot piknometer + ekstrak cair

v : volume piknometer

e. Penentuan susut pengeringan

Sebanyak 1 g ekstrak ditimbang seksama dalam krus porselin tertutup yang sebelumnya telah dipanaskan pada suhu 105°C selama 30 menit dan telah ditera. Zat diratakan dalam cawan, kemudian dipanaskan dalam suhu 105°C (buka tutup cawan) kemudian dinginkan dalam desikator, ditimbang

hingga didapatkan bobot konstan. Susut pengeringan dihitung terhadap bahan awal (Depkes RI, 2000).

$$\text{Susut pengeringan (\%)} = \frac{A-B}{A} \times 100\%$$

A : berat (g) sampel sebelum

B : berat (g) akhir

f. Penentuan cemaran mikroba

1) Sterilisasi alat

Alat-alat yang diperlukan dicuci dengan deterjen, wadah mulut leher dibersihkan dengan direndam dalam larutan deterjen panas selama 15-30 menit diikuti dengan pembilasan pertama dengan asam klorida 0,1% dan terakhir dengan air suling. Alat-alat dikeringkan dengan posisi terbalik di udara terbuka, setelah kering dibungkus dengan kertas perkamen. Tabung reaksi dan gelas erlenmeyer terlebih dahulu disumbat dengan kapas bersih. Alat-alat dan kaca disterilkan di oven pada suhu 180°C selama 2 jam. Alat-alat suntik dan alat-alat plastik lainnya (tidak tahan panas tinggi) disterilkan dalam autoklaf pada suhu 121°C selama 15 menit dengan tekanan 2 atm.

2) Pembuatan medium

a) Medium Potato Dextrosa Agar (PDA) dengan komposisi:

Cara pembuatan:

Media PDA sebanyak 9,36 g dimasukkan ke dalam gelas erlenmeyer dilarutkan dalam air suling 240 ml, lalu dipanaskan sampai larut. Kemudian disterilkan dalam autoklaf pada suhu 121°C selama 15 menit.

b) Medium Nutrient Agar (NA) dengan komposisi:

Cara pembuatan:

Media NA sebanyak 6,72 g dimasukkan kedalam gelas Erlenmeyer dilarutkan dalam air suling 240 ml, dipanaskan sampai larut. Disterilkan pada autoklaf pada suhu 121°C selama 15 menit.

3) Penentuan total bakteri

Sebanyak 1 g ekstrak dilarutkan dalam 10 ml aquadest steril dalam tabung reaksi. Disiapkan 3 tabung reaksi untuk masing-masing pengenceran 10^{-1} , 10^{-2} , 10^{-3} . Dimasukkan larutan sampel kedalam tabung reaksi pengenceran 10^{-1} . Lalu diambil 1 ml pengenceran 10^{-1} kedalam tabung reaksi pengenceran 10^{-2} . Lalu diambil 1 ml pengenceran 10^{-2} dimasukkan kedalam tabung yang berisi aquadest steril hingga diperoleh pengenceran 10^{-3} . Dipipet 1 ml larutan dari setiap 10^{-1} , 10^{-2} , 10^{-3} , ditanamkan dalam medium NA pada cawan petri sesuai dengan pengenceran masing-masing. Diinkubasi pada suhu 37°C selama 24 jam. Kemudian diamati dan dihitung jumlah koloni yang tumbuh dan dikalikan dengan faktor pengenceran (Depkes RI, 2000). Menurut (BPOM RI, 2019) batas cemaran (angka lempeng total) yaitu $\leq 10^5$ koloni/g, sebagai syarat standar yang diperbolehkan.

$$\text{Jumlah koloni/gram} = \text{Jumlah koloni} \times \frac{1}{\text{faktor pengenceran}}$$

Perhitungan ALT dilakukan dengan standar koloni berdasarkan parameter standar umum ekstrak tumbuhan obat yaitu 30-300 koloni pada setiap cawan petri. Jika pada cawan petri terdapat jumlah koloni kisaran 30-300 koloni maka jumlah koloni yang didapatkan dikalikan dengan faktor pengenceran, bila pada cawan petri tidak ada satupun yang menunjukkan

jumlah antara 30-300 koloni maka dicatat angka sebenarnya dari tingkat pengenceran terendah dan dihitung sebagai angka lempeng total perkiraan, sedangkan bila tidak ada pertumbuhan pada semua cawan dan bukan disebabkan faktor inhibitor, maka ALT dilaporkan kurang dari satu dikalikan faktor pengenceran terendah (Depkes RI, 2000).

4) Penentuan total kapang

Sebanyak 1g ekstrak dilarutkan dalam 10 ml aquadest steril dalam tabung reaksi. Disiapkan 3 tabung reaksi untuk masing-masing pengenceran 10^{-1} , 10^{-2} , 10^{-3} . Dimasukkan larutan sampel 1 ml ke dalam tabung reaksi pengenceran 10^{-1} . Lalu diambil 1 ml pengenceran 10^{-1} kedalam tabung yang berisi pengenceran aquadest steril hingga diperoleh pengenceran 10^{-2} . Dibuat pengenceran hingga 10^{-3} . Dipipet 1 ml larutan dari tiap pengenceran, ditanamkan dalam medium PDA pada cawan petri sesuai dengan pengenceran masing-masing. Diinkubasi pada 25°C selama tiga hari. Kemudian diamati dan dihitung jumlah koloni yang tumbuh dan dikalikan dengan faktor pengenceran (Depkes RI, 2000). Terkait dengan batas cemaran (angka kapang khamir) yaitu $\leq 10^3$ koloni/g yang menjadi syarat standar yang diperbolehkan (BPOM RI, 2019).

$$\text{Jumlah koloni/gram} = \text{Jumlah koloni} \times \frac{1}{\text{faktor pengenceran}}$$

Perhitungan AKK dilakukan dengan standar koloni berdasarkan parameter standar umum ekstrak tumbuhan obat yaitu 40-60 koloni pada setiap cawan petri. Bila pada cawan petri didapatkan jumlah antara 40-60 koloni, maka jumlah koloni dikalikan dengan faktor pengenceran, bila tidak ada satupun dari cawan petri yang menunjukkan jumlah 40-60 koloni maka dicatat angka sebenarnya dari tingkat pengenceran terendah dan

dihitung sebagai angka kapang/khamir perkiraan, sedangkan bila tidak ada pertumbuhan pada cawan petri maka angka khapang/khamir dilaporkan sebagai kurang dari satu dikalikan faktor pengenceran terendah (Depkes RI, 2000).



BAB IV

HASIL DAN PEMBAHASAN

A. Hasil Penelitian

1. Ekstraksi Sampel Akar, Daun, dan Bunga Parang Romang

Tabel 1. Hasil Ekstraksi Akar, Daun, dan Bunga Prang Romang

Sampel	Berat Sampel (gram)	Berat Ekstrak (gram)	Rendemen (%)
Akar	650	15.665	2,41
Daun	500	15	3
Bunga	152	6	3,9

2. Parameter Non Spesifik

a. Kadar Abu

Tabel 2. Hasil Pengujian Kadar Abu Total dan Pengujian Kadar Abu Tidak Larut Asam

Sampel	Kadar abu total (%)	Kadar abu tidak larut asam (%)
Akar	8,51 ± 0,31	0,44 ± 0,08
Daun	19,39 ± 5,76	0,64 ± 0,28
Bunga	17,70 ± 1,06	1,29 ± 0,35

b. Kadar Air

Tabel 3. Hasil Pengujian Kadar Air

Sampel	Kadar air (%)	Standar	Ket
Akar	7,83 ± 0,62	≤ 10%	memenuhi
Daun	3,44 ± 0,41		memenuhi
Bunga	3,63 ± 0,73		memenuhi

c. Bobot Jenis

Tabel 4. Hasil Pengujian Bobot Jenis

Sampel	Bobot Jenis
Akar	0,80 ± 0,01
Daun	0,80 ± 0,01
Bunga	0,80 ± 0,01

d. Susut Pengeringan

Tabel 5. Hasil Pengujian Susut Pengeringan

Sampel	Kadar Susut Pengeringan (%)
Akar	8,36 ± 0,40
Daun	5,09 ± 0,39
Bunga	5,41 ± 1,12

e. Cemaran Mikroba

1) Angka Lempeng Total

Tabel 6. Hasil Pengujian Angka Lempeng Total

Sampel	Hasil Angka Lempeng Total (koloni/g)	Standar	Ket
Akar	0	$\leq 10^5$	memenuhi
Daun	2×10^5		tidak memenuhi
Bunga	0		memenuhi

2) Angka Kapang Khamir

Tabel 7. Hasil Pengujian Angka Kapang Khamir

Sampel	Hasil Angka Kapang Khamir (koloni/g)	Standar	Ket
Akar	0	$\leq 10^3$	memenuhi
Daun	4×10^3		tidak memenuhi
Bunga	0		memenuhi

B. Pembahasan

Standarisasi merupakan rangkaian parameter atau prosedur yang dilakukan untuk menjamin mutu dari produk akhir (obat, ekstrak, atau produk ekstrak) dengan nilai parameter yang konstan (Depkes RI, 2000).

Parameter standarisasi terbagi menjadi dua yaitu parameter spesifik dan non spesifik. Penelitian ini lebih berfokus pada parameter non spesifik terhadap tumbuhan parang romang. Parameter non spesifik itu sendiri lebih banyak mengarah kepada analisis kimia, fisik, maupun mikrobiologinya. Pengujian yang dilakukan pada parameter non spesifik yaitu penentuan kadar abu, kadar abu tidak larut asam, kadar air, bobot jenis, susut pengeringan, cemaran mikroba dan cemaran logam (Marpaung & Septiyani, 2020).

Penelitian ini menggunakan ekstrak tumbuhan parang romang (*Boehmeria virgata* (Forst) Guill) yang terdiri dari akar, daun, dan bunga. Bagian batang sendiri telah diuji parameter non spesifik sehingga pada penelitian ini tidak dilakukan pengujian pada batang parang romang. Diekstraksi menggunakan teknik refluks dan maserasi dengan pelarut etanol 96%. Teknik ekstraksi yang digunakan berdasarkan dengan permukaan dari bagian tumbuhan seperti daun dan bunga dengan permukaan halus atau tekstur yang lembut maka digunakan metode maserasi sedangkan bagian akar mempunyai permukaan yang keras atau tekstur yang kasar sehingga digunakan metode refluks.

Kedua metode tersebut mempunyai perbedaan, dimana refluks merupakan satu dari sekian metode yang menggunakan pemanasan dalam menyari zat aktif yang ada pada sampel berbeda dengan maserasi yang hanya menggunakan proses perendaman sampel dengan pelarut. Hasil filtrat dari setiap metode ekstraksi tersebut akan dipisahkan dengan pelarutnya menggunakan rotavapor (*rotary evaporator*) yang akhirnya akan menghasilkan ekstrak kental.

Ekstrak kental tersebut dihitung persen rendemennya agar dapat diketahui banyaknya ekstrak yang diperoleh. Persen rendemen yang

didapatkan pada setiap ekstrak yaitu, ekstrak akar 2,41% dari 650 gram simplisia akar parang romang, ekstrak daun 3% dari 500 gram simplisia daun parang romang, dan ekstrak bunga 3,9% dari 152 gram simplisia bunga parang romang. Hal ini dapat meunjukkan bahwa pelarut etanol 96% yang digunakan berpotensi menarik senyawa yang terdapat pada sampel. Tujuan dilakukannya perhitungan rendemen ialah untuk mengetahui berapa banyak ekstrak yang diperoleh dari simplisia segar (Ariya & Dwi, 2022). Senyawa bioaktif terkandung yang terdapat dalam suatu tanaman obat sangat berkaitan dengan nilai rendemennya sehingga semakin tinggi persen rendemen semakin tinggi pula senyawa atau zat aktif yang terkandung dalam suatu ekstrak dari tanaman obat (Dewatisari et al., 2018). Berdasarkan hasil rendemen yang diperoleh pada sampel ekstrak bunga parang romang mempunyai hasil yang paling baik dilihat dari banyaknya ekstrak yang dihasilkan.

Ekstrak dari akar, daun, dan bunga parang romang yang telah dihitung rendemennya akan digunakan untuk penetapan parameter non spesifik. Penetapan ini dilakukan untuk mengetahui adanya kontaminasi ataupun cemaran yang melewati batas maksimal yang diperbolehkan pada ekstrak sehingga dapat menjamin stabilitas dan keamanan konsumen (Saifudin et al., 2011). Parameter pada pengujian non spesifik sendiri terbagi menjadi beberapa pengujian yaitu, kadar abu, kadar abu tidak larut asam, kadar air, bobot jenis, susut pengeringan, dan cemaran mikroba.

Kadar abu merupakan suatu parameter yang digunakan untuk mengetahui sisa mineral yang tersisa setelah proses pengabuan pada suatu bahan obat. Hal ini perlu diketahui karena sifat fisik dari suatu bahan obat dapat dipengaruhi oleh senyawa anorganik seperti mineral . Penetapan ini dilakukan dengan melakukan pengabuan pada ekstrak dengan dipijarkan

dalam tanur pada suhu 600-800°C (Kemenkes RI, 2017), sehingga dapat menguapkan senyawa organik dan yang tersisa tinggal mineral dan senyawa anorganik (Depkes RI, 2000). Kadar abu sendiri terbagi menjadi dua yaitu kadar abu total dan kadar abu tidak larut asam. Kadar abu tidak larut asam dilakukan dengan pengabuan menggunakan kembali hasil kadar abu total yang akan dididihkan bersama dengan asam klorida encer lalu disaring dan dikumpulkan bagian tidak larut asam setelah itu dipijarkan dalam tanur (Kemenkes RI, 2017). Pada tabel 2 diperoleh hasil kadar abu total ekstrak akar, daun, dan bunga tumbuhan parang romang masing-masing sebesar $8,51 \pm 0,31\%$, $19,39 \pm 5,76\%$, dan $17,70 \pm 1,06\%$, sedangkan pada pengujian kadar abu tidak larut asam ekstrak akar, daun, dan bunga tumbuhan parang romang diperoleh hasil masing-masing sebesar $0,44 \pm 0,08\%$, $0,64 \pm 0,28\%$, dan $1,29 \pm 0,35\%$. Hal ini menunjukkan bahwa masih ada bagian dari tumbuhan parang romang dengan kadar abu yang tinggi yaitu pada ekstrak bunga dan daun parang romang. Kadar abu tidak boleh tinggi karena jika nilai kadarnya tinggi kemungkinan terdapat pengotor seperti pasir dan silika yang dapat membahayakan kesehatan. Tingginya kadar abu ini disebabkan cara pengolahan simplisia sampai ke ekstrak yang masih kurang maksimal, seperti pencucian dari tanaman obat yang kurang bersih bisa menjadi salah satu penyebabnya karena kadar abu dapat menjadi suatu gambaran dari kebersihan bahan pada saat pengolahan.

Penetapan kadar air menjadi sangat penting karena hasilnya akan memperlihatkan seberapa banyak kandungan air yang ada dalam suatu tanaman obat. Semakin banyak kandungan air di dalamnya maka semakin besar pula peluang dari tanaman obat atau ekstrak tersebut untuk ditumbuhi bakteri. Hasil yang diperoleh pada tabel 4 yang menunjukkan bahwa kadar air

pada ekstrak akar, daun, dan bunga tumbuhan parang romang masing-masing yaitu $7,83 \pm 0,62\%$, $3,44 \pm 0,41\%$, dan $3,63 \pm 0,73\%$. Dalam hal ini, kadar air dari ekstrak tumbuhan parang romang memenuhi kriteria dari standar yang diperbolehkan dimana kadar air tidak boleh melebihi batas 10% (BPOM RI, 2019), pada literatur lain mengatakan syarat batas yang diperbolehkan untuk kadar air ialah 5-30% (Saifudin et al., 2011). Kadar air yang tinggi juga dapat menyebabkan degradasi senyawa aktif dalam ekstrak sebagai akibat dari aktivitas reaksi enzimatik (Marpaung & Septiyani, 2020). Kadar air dalam ekstrak perlu diketahui agar dapat mengetahui stabilitas dari suatu bahan karena kadar air ini memberikan pengaruh yang besar saat penyimpanan ketika akan dijadikan sebagai bahan baku untuk pengolahan sediaan fitofarmaka. Tingginya kadar air ($\leq 10\%$) akan memberikan ruang pada pertumbuhan mikroba sehingga dapat mengganggu atau menurunkan stabilitas ekstrak (Saifudin et al., 2011).

Penetapan bobot jenis bertujuan untuk memperoleh besarnya massa per satuan volume dari ekstrak tanaman obat agar dapat diketahui gambaran kimia terlarutnya (Depkes RI, 2000). Pengujian ini dilakukan menggunakan piknometer. Ekstrak yang digunakan ialah ekstrak yang telah melalui pengenceran 1% dengan etanol 96%. Pada tabel 5 hasil yang diperoleh yaitu bobo jenis ekstrak tumbuhan parang romang sebesar $0,80 \pm 0,01$.

Pengujian susut pengeringan bertujuan untuk melihat seberapa banyak air ataupun senyawa lain yang menguap dari ekstrak tanaman obat dengan cara pengeringan pada suhu 105°C hingga didapatkan bobot konstan (Depkes RI, 2000). Hasil yang diperoleh pada tabel 6 yaitu, susut pengeringan pada ekstrak akar, daun, dan bunga tumbuhan parang romang masing-masing diperoleh sebesar $8,36 \pm 0,40\%$, $5,09 \pm 0,39\%$, dan $5,41 \pm 1,12\%$. Hasil susut

pengeringan ekstrak tumbuhan parang romang yang didapatkan telah sesuai sebagaimana hasilnya yang lebih tinggi dibandingkan dengan hasil dari kadar air ekstrak tumbuhan parang romang, hal ini perlu diperhatikan sebab susut pengeringan menguapkan hampir semua senyawa seperti minyak atsiri, senyawa aktif lainnya dan air dalam sampel, sedangkan pada pengujian kadar air yang diuapkan hanya air saja.

Salah satu dari sekian parameter non spesifik, cemaran mikroba ialah parameter yang tidak kalah pentingnya dalam penentuan parameter standar. Adanya pengujian ini memungkinkan untuk mengetahui jumlah bakteri ataupun kapang khamir yang dapat tumbuh pada tumbuhan obat tersebut. Pengujian cemaran mikroba terbagi menjadi dua yaitu uji angka lempeng total (ALT) dan uji angka kapang khamir (AKK). Hasil yang diperoleh dari angka lempeng total (ALT) ekstrak tumbuhan parang romang yaitu tidak terdapat nilai ALT pada ekstrak akar dan ekstrak bunga tetapi terdapat ALT pada ekstrak daun sebesar 2×10^5 . Pada angka kapang khamir (AKK) ekstrak tumbuhan parang romang tidak didapatkan AKK pada ekstrak akar dan ekstrak bunga sedangkan pada ekstrak daun terdapat nilai AKK sebesar 4×10^3 . Batas cemaran mikroba dari ALT dan AKK masing-masing $\leq 10^5$ koloni/g dan $\leq 10^3$ koloni/g (BPOM RI, 2019). Berdasarkan hasil yang diperoleh, pada pengujian ALT dan AKK terdapat cemaran pada ekstrak daun yang melewati batas cemaran yang diperbolehkan. Adanya mikroba yang tumbuh kemungkinan diakibatkan adanya kandungan air pada sampel. Dalam hal ini ekstrak tumbuhan parang romang belum bisa menjamin terbebasnya dari bakteri patogen maupun nonpatogen (Aulia et al., 2022).

Penelitian ini bertujuan untuk mengetahui parameter standar agar dapat menjamin stabilitas dan keamanan suatu tanaman obat ketika akan

dijadikan bahan baku obat. Parang Romang belum termasuk ke dalam salah satu tanaman obat yang sudah terstandarisasi dalam Farmakope Herbal Indonesia, sehingga batas maksimum yang digunakan sebagai tolak ukur untuk standarisasi parameter non spesifik ekstrak tumbuhan parang romang hanya dapat berdasar dari peraturan BPOM yang meliputi standar untuk kadar air, pengujian ALT dan AKK. Pada Farmakope Herbal Indonesia, tidak ditemukan tanaman yang satu famili dengan parang romang yaitu suku Urticeae yang telah terstandarisasi, oleh karena itu untuk pengujian kadar abu, kadar abu tidak larut asam, dan susut pengeringan tidak dicantumkan standar yang harus dipenuhi.



BAB V

PENUTUP

A. Kesimpulan

Berdasarkan penelitian yang telah dilakukan diperoleh bahwa :

1. Kadar abu total, kadar abu tidak larut asam, kadar air, susut pengeringan, bobot jenis dari ekstrak akar tumbuhan parang berturut-turut ialah $8,51 \pm 0,31\%$, $0,44 \pm 0,08\%$, $7,83 \pm 0,62\%$, $8,36 \pm 0,40\%$, $0,80 \pm 0,01$. Untuk ekstrak daun parang romang berturut-turut ialah $19,39 \pm 5,76\%$, $0,64 \pm 0,28\%$, $3,44 \pm 0,41\%$, $5,09 \pm 0,39\%$, $0,80 \pm 0,01$, untuk ekstrak bunga parang romang berturut-turut ialah $17,70 \pm 1,06\%$, $1,29 \pm 0,35\%$, $3,63 \pm 0,73\%$, $5,41 \pm 1,12\%$, $0,80 \pm 0,01$. Untuk cemaran bakteri dan cemaran kapang khamir pada ekstrak daun parang romang berturut-turut sebesar 2×10^5 koloni/gram, 4×10^3 koloni/gram, sedangkan untuk ekstrak akar dan bunga parang romang tidak terdapat cemaran bakteri dan cemaran kapang khamir.
2. Kadar air, cemaran bakteri, dan cemaran kapang khamir ekstrak akar, daun dan bunga parang romang memenuhi persyaratan mutu obat tradisional, sedangkan ekstrak daun tidak memenuhi syarat pada cemaran bakteri dan cemaran kapang khamir.

B. Saran

Disarankan melakukan kembali penetapan parameter non spesifik ekstrak tumbuhan parang romang atau tumbuhan yang satu famili dengan parang romang untuk dijadikan bahan perbandingan dengan penelitian sebelumnya melihat belum adanya standarisasi terhadap suku urticeae dalam Farmakope Herbal Indonesia dan disarankan untuk memperhatikan

kebersihan selama melakukan pengolahan bahan sampel dari awal sampai nanti dilakukan pengujian.



DAFTAR PUSTAKA

- Abdullah, M. (2003). *Tafsir Ibnu Katsir Jilid 5*. Bogor : Pustaka Imam asy-Syafi'i.
- Abdullah, M. (2004). *Tafsir Ibnu Katsir Jilid 6*. Bogor : Pustaka Imam asy-Syafi'i.
- Anam, S., Yusran, M., Trisakti, A., Ibrahim, N., Khumaidi, A., Ramadanil, & Zubair, M. S. (2013). Standarisasi Ekstrak Etil Asetat Kayu Sangero (Lunasia amara Blanco). *Online Journal of Natural Science*, 2(3), 1-8.
- Ansel, H., & Prince, S. (2006). *Kalkulasi Farmasetik*. Jakarta : Penerbit Buku Kedokteran EGC.
- Ariya, E., & Dwi, A. (2022). Pengaruh Jumlah Pelarut Terhadap Rendemen Ekstrak Daun Katuk (*Sauropus androgynus* L. Merr). *SITAWA : Jurnal Farmasi Sains dan Obat Tradisional*, Vol. 1 No. 2(E ISSN 2830-4802).
- Arsul, M., Tahar, N., & Rauf, A. (2022). Analisis Kualitatif dan Kuantitatif Antioksidan Parang Romang. *Journal Sains dan Kesehatan*, Volume 4. No. 4.
- Aulia, N., Dwi, S., Fryda, N., & Irma, Y. (2022). Uji Cemaran Mikroba dan Kapang Khamir Ekstrak Daun *Muntingia calabura* L. (Kersen). *Pharmakon : Jurnal Farmasi Indonesia*, Vol. 19 No. 1(ISSN 1411-4283).
- Balamurungan, V., Fatima, S., & Velurajan, S. (2019). A Guide To Phytochemical Analysis. *International Journal Of Advance Research And Innovative Ideas In Education* , Vol-5 (IJARIE-ISSN(O)-2395-4396).
- BPOM RI. (2019). *Peraturan Kepala Badan Pengawas Obat dan Makanan Republik Indonesia Nomor 32 Tahun 2019 Tentang Persyaratan Mutu Obat Tradisional*.
<https://jdih.pom.go.id/download/product/826/32/2019>
- Brands. (2007). *Systema Nature 2000 The Taxonomicon Universal Taxonomic Services*.
- Brink, M., & Leiden, R. (2003). *Plant Resources of South-East Asia*.
- Depkes RI. (2000). *Parameter Standar Umum Ekstrak Tumbuhan Obat Indonesia*. Jakarta: Departemen Kesehatan Republik Indonesia.

- Dewatisari, W., Rumiyan, L., & Rakhmawati, I. (2018). Rendemen dan Skrining Fitokimia pada Ekstrak Daun *Sansiviera sp.* *Jurnal Penelitian Pertanian Terapan*, 17 (3), 197-202.
- Ditjen POM. (2020). *Farmakope Indonesia Edisi VI*. Jakarta: Kementerian Kesehatan RI.
- Endarini, L. (2016). *Farmakognosi Dan Fitokimia*. Kementrian Kesehatan RI, Pusdik SDM Kesehatan.
- Fatimawati, Kepel, B. J., & Bodhi, W. (2020). Standarisasi Parameter Spesifik dan Non-Spesifik Ekstrak Rimpang Lengkuas Merah (*Alpinia Purpurata* K. Schum) sebagai Obat Antibakteri. *eBiomedik, Volume 8, Nomor 1*.
- Gunawan, D., & Mulyani, S. (2004). *Ilmu Obat Alam (Farmakognasi) Jilid 1*. Jakarta: Penebar Swadaya.
- Haeria. (2014). *Kimia Produk Alami*. Makassar : Alauddin University Press .
- Hafil, M. (2020). *Ulama Jelaskan Hadist Nabi Soal Setiap Penyakit Ada Obatnya*. <https://islamdigest.republika.co.id/berita/q7ixaj430/ulama-jelaskan-hadist-nabi-soal-setiap-penyakit-ada-obatnya>
- Handoyo, D. L., & Pranoto, M. E. (2020). Pengaruh Variasi Suhu Pengeringan Terhadap Pembuatan Simplisia Daun Mimba (*Azadirachta Indica*). *Jurnal Farmasi Tinctura*, 1, No 2, 45-54.
- Ikhlas Arsul, M., Fidrianny, I., & Insanu, M. (2024). Parang Romang (*Boehmeria virgata* (Forst) Guill); Corelation of Phytochemistry with Antioxidant and Xanthine Oxidase Inhibitory Activity. *Hayati Journal of Biosciences*, Vol. 31 No. 3 (ISSN:1978-3019). <https://doi.org/10.4308/HJB.31.3.457-464>
- Kemenkes RI. (2017). *Farmakope Herbal Indonesia*. Jakarta: Kementrian Kesehatan RI.
- Kementerian Agama RI. (2019). *Al-Qur'an dan Terjemahannya*. Jakarta: Lajnah Pentashihan Mushaf.
- Magfirah , & Christin, V. (2020). Analisis Profil Bobot Badan Tikus dan Gejala Toksis Pada Pemberian Ekstrak Etanol Daun Parang Romang (*Boehmeria virgata*) Terhadap Tikus Putih (*Rattus novergicus*). *Jurnal Farmasi Galenika (Galenica Journal of Pharmacy) (e-Journal)*, 6(1), 1-6.

- Magfirah. (2021). Uji Efek Antioksidan Formulasi Nanoemulsi Ekstrak Etanol Daun Parang Romang (*Boehmeria virgata*). *Jurnal Ilmiah Pharmacy, Vol. 8 No.1*.
- Magfirah, Mufidah, & Manggau, M. (2018). Pengaruh Pemberian Ekstrak Etanol Daun Parang Romang (*Boehmeria virgata*) Secara Subkronis Oral Terhadap Profil Hematologi Tikus Putih (*Rattus Novergicus*). *Majalah Farmasi dan Farmakologi, 22(1)*.
- Manggau, M. (2013). Effect of an Isolated Active Compound (BV103) of *Boehmeria virgata* (Forst) Guill Leaves on Anti-Proferation in Human Cancer Cervix Hela Cells TROUGH Activation of Caspase 3 aand p53 Protein. *Tropical Medicine and Surgery*.
- Marpaung, M., & Septiyani, A. (2020). Penentuan Parameter Spesifik dan Nonspesifik Ekstrak Kental Batang Akar Kuning (*Fibraurea choroleuca* Miers). *Journal of Pharmacopolium, Volume 3, No. 2*.
- Midian, S. (1985). *Cara Pembuatan Simplisia*. Jakarta: Departemen Kesehatan RI.
- Muhadi, & Muadzin. (2009). *Semua Penyakit Ada Obatnya*. Jakarta: Mutiara Media.
- Mukhriani. (2014). Ekstraksi, Pemisahan Senyawa, dan Identifikasi Senyawa Aktif. *Jurnal Kesehatan, Volume VII No. 2*.
- Mustapa, A., Widysusanti, & Indriany. (2020). Standarisasi Parameter Spesifik Ekstrak Metanol Biji Kebiul (*Caesalpinia Bonduc* L.) Sebagai Bahan Baku Obat Herbal Terstandar. *Journal Syifa Sciences and Clinical Research*.
- Mustiqawati, E., Rusli, & Rusdi, M. (2021). Aktivitas Antibakteri dan Analisis Ekstrak Akar Parang Romang (*Boehmeria virgata* (Forst) Guill. *Jurnal Sains dan Teknologi Laboratorium, Vol. 6 No. 1*.
- Nortjie, E., Basitere, M., Moyo, D., & Nyamukamba, P. (2022). Extraction Methods, Quantitative and Qualitative Phytochemical Screening of Medicinal Plants for Antimicrobial Textiles : A Review. *Plants (Basel), 11(15)*. <https://doi.org/https://doi.org/10.3390%2Fplants11152011>

- Nurhaini, R., Handayani, S., & Yusnah, S. N. (2020). Standarisasi Parameter Spesifik Dan Non Spesifik Etanol Biji Alpukat (*Persea americana* Mill). *CERATA Jurnal Ilmu Farmasi*, 11. No.2, 22-26.
- Nursyafitri , D., Ferdinan , A., & Rizki, F. (2021). Skrining Fitokimia dan Parameter Non Spesifik Ekstrak. *Jurnal Farmasi IKIFA*, Vol. 1 No. 1.
- Prabowo, H., Cahya, I., Arisanti, C., & Samirana, P. (2019). Standardisasi Spesifik dan Non-Spesifik Simplisia dan Ekstrak Etanol 96% Rimpang Kunyit (*Curcuma domestica* Val.). *Jurnal Farmasi Udayana*, Vol 8, No 1.
- Qurthubi, I. (2007). *Tafsir Al Qurthubi Jilid 13*. Jakarta : Pustaka Azzam.
- Rahmaniati M, A., Ulfah, M., & Mulangsari, D. (2018). Standarisasi Parameter Non Spesifik Ekstrak Etanol Daun Pegagan (*Centella asiatica* L.) Di Dua Tempat Tumbuh. *Inovasi Teknik Kimia*, Vol. 3, No. 1.
- Ratu, S. (2010). *Medium Analisis Mikroorganisme*. CV Trans Info Media.
- Risdianti, D., Murad, & Putra, G. M. (2016). Kajian Pengeringan Jahe (*Zingiber officinale* Rosc) Berdasarkan Perubahan Geometrik Dan Warna Menggunakan Metode Image Analysis. *Jurnal Ilmiah Rekayasa Pertanian dan Biosistem*, Vol.4, No. 2.
- Rusdi . (2014). Skrining Fitokimia dan Uji Toksisitas Akar Parang Romang (*Boehmeria virgata* (Forst) Guill) Terhadap Larva Udang *Artemia salina*. *Jurnal Farmasi dan Bahan Alam*, Volume 2, Nomor 2.
- Rusdi, Arsul , I., & Rahmiani, D. (2019). Penetapan Parameter Non Spesifik Ekstrak Batang Parang Romang (*Boehmeria virgata* (Forst) Guill.).
- Rusdi, M., Mukhriani, & Paramitha, A. T. (2018). Uji Penurunan Kolesterol Pada Mencit (*Mus musculus*) Secara In-Vivo Menggunakan Ekstrak Etanol Akar Parang Romang (*Boehmeria virgata* (Forst.) Guill). *JF FIK UINAM*, Vol. 6 No. 1.
- Rusdi, Yasir, Y., & Nabigha. (2015). Uji Toksisitas Fraksi n-hexan, Etil Asetat, dan Etanol 70% dari Ekstrak Etanol Bunga Parang Romang Terhadap Larva Udang (*Artemia salina* Leach). *Jurnal FARBAL*, Volume 3 Nomor 2.
- Safaruddin. (2022). Standarisasi. *Jurnal Kotamo*, Vol. 2 No. 3(E-IECN: 2000-0927). <https://jurnal.smbbr.com/index.php/kotamo/index>

- Saifudin, A., Rahayu, V., & Teruna, H. Y. (2011). *Standarisasi Bahan Obat Alam*. Yogyakarta : Graha Ilmu, 2011.
- Shihab, Q. (2006). *Tafsir Al-Misbah Pesan, Kesan, dan Keserasian Al-Qur'an*. Jakarta: Lentera Hati.
- Suarni, E., Rusli, R., & Wulandari, R. (2022). Etnofarmakologi dalam Tradisi Pengobatan Islam : Perubahan dan Keberlanjutan Peradaban. *Jurnal Intelektualitas : Keislaman, Sosial, dan Saina, Vol. 11, 2.*(ISSN : 2303-2952). <https://doi.org/10.19109/intelektualita.v11i2.14487>
- Sudewi, S., & Nugaraha, S. M. (2017). Sejarah Farmasi Islam dan Hasil Karya Tokoh-Tokohnya. *Journal Aqlam, Journal Of Islam and Plurality, Volume 2, Nomor 1*.
- Sutomo, Agustina, N., Arnida, & Fadilaturrahmah. (2017). Studi Farmakognostik dan Uji Parameter Nonspesifik Ekstrak Metanol Kulit Batang Kasturi (*Mangifera casturi* Kosterm.). *Jurnal Pharmascience, Vol. 04, No. 01*.

LAMPIRAN

Lampiran 1. Proses Ekstraksi Sampel

1. Proses Ekstraksi Akar Parang Romang

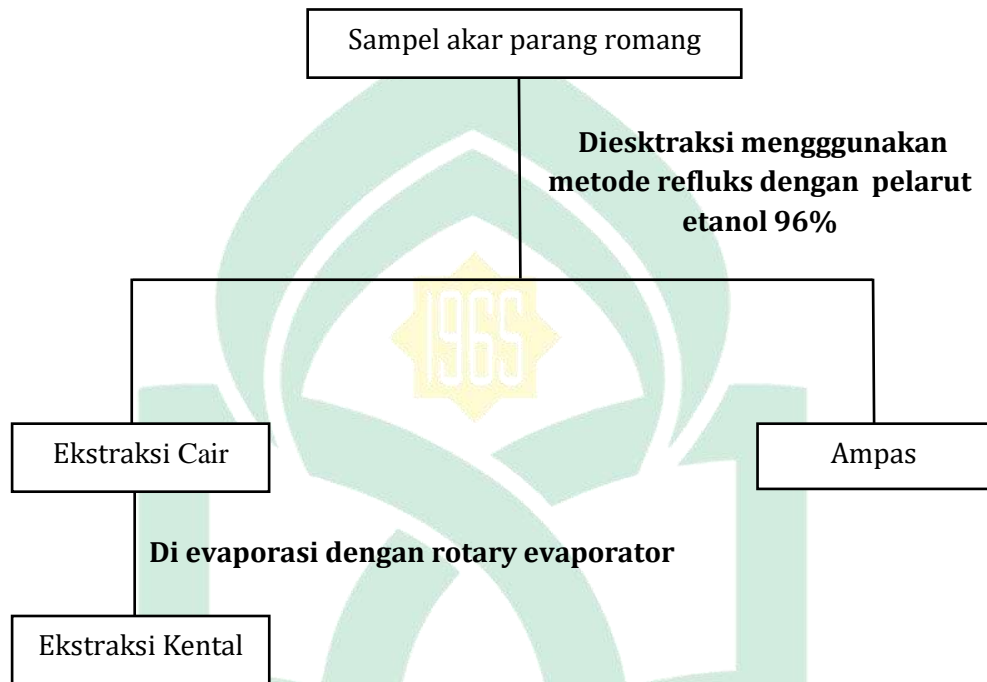

2. Proses Ekstraksi Daun dan Bunga Parang Romang

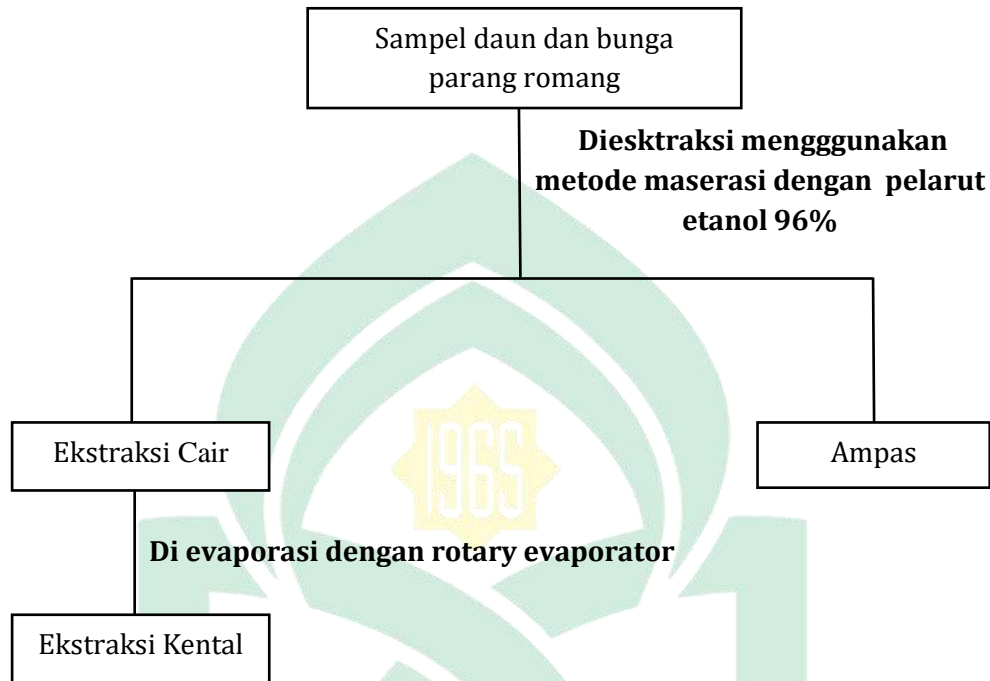

Lampiran 2. Skema Kerja

A. Penetapan Parameter Non Spesifik Ekstrak Tumbuhan Parang Romang

1. Kadar abu total, Kadar abu tidak larut asam, dan kadar air

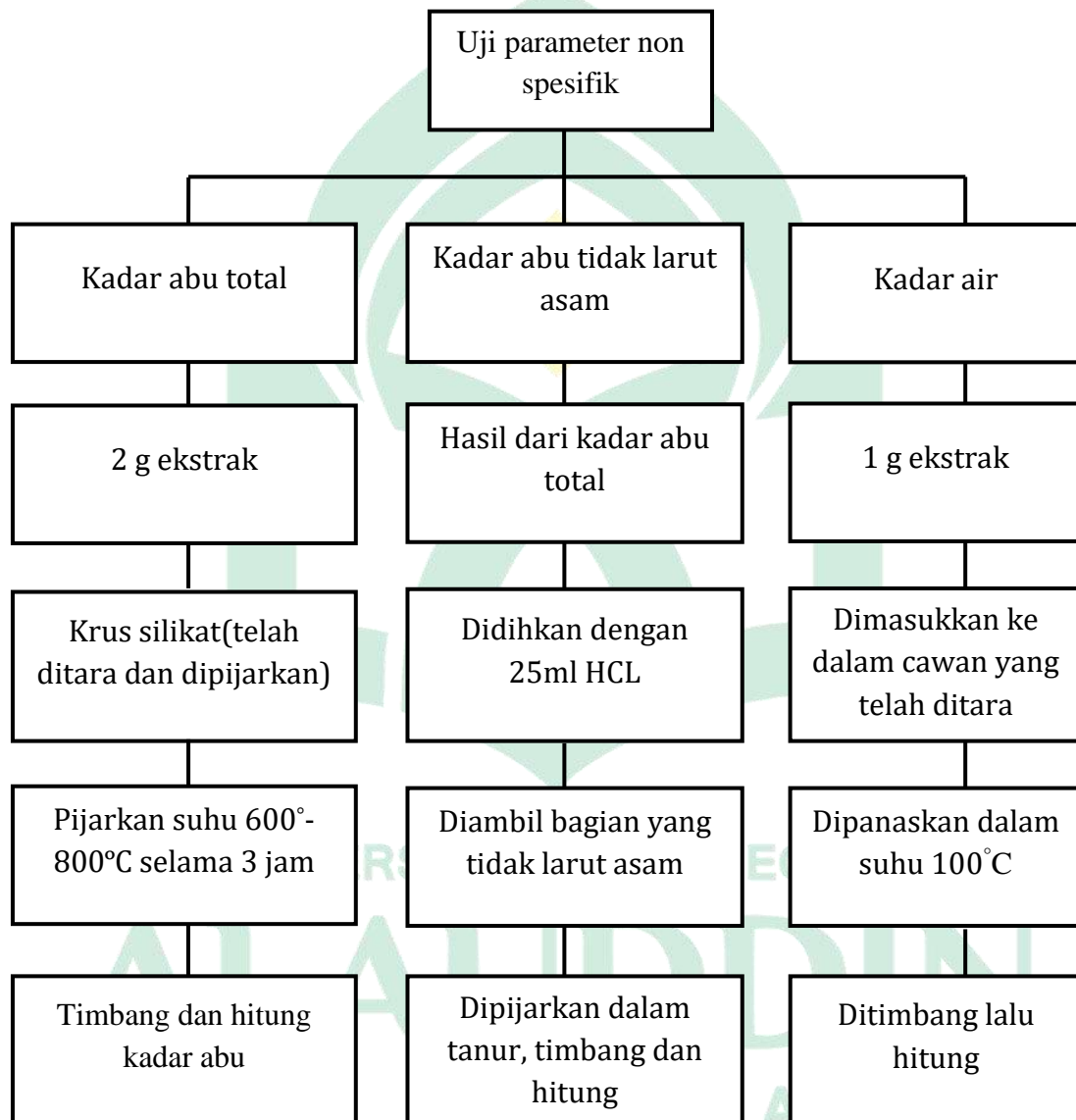

2. Bobot jenis dan susut pengeringan

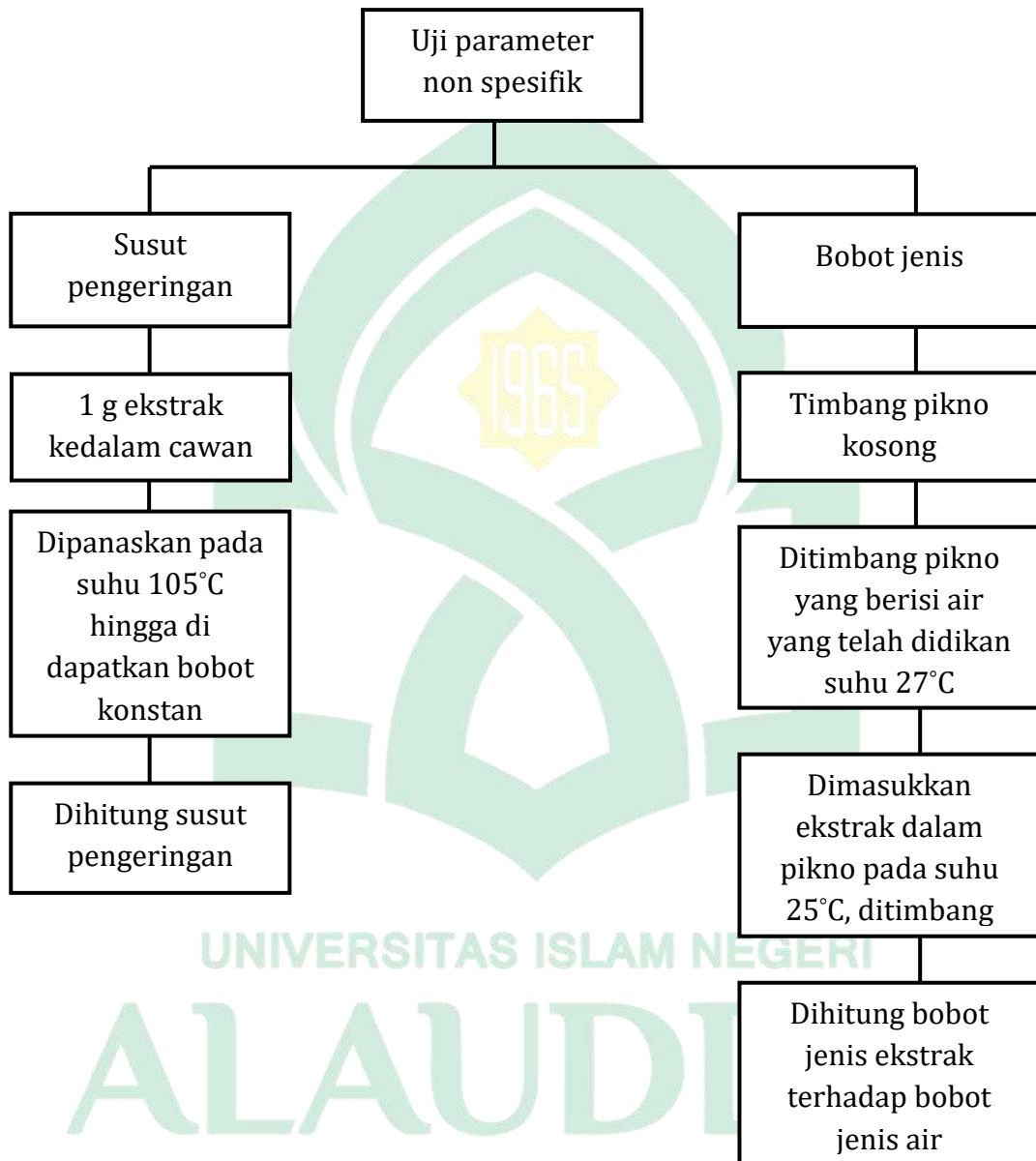

3. Cemarkan bakteri

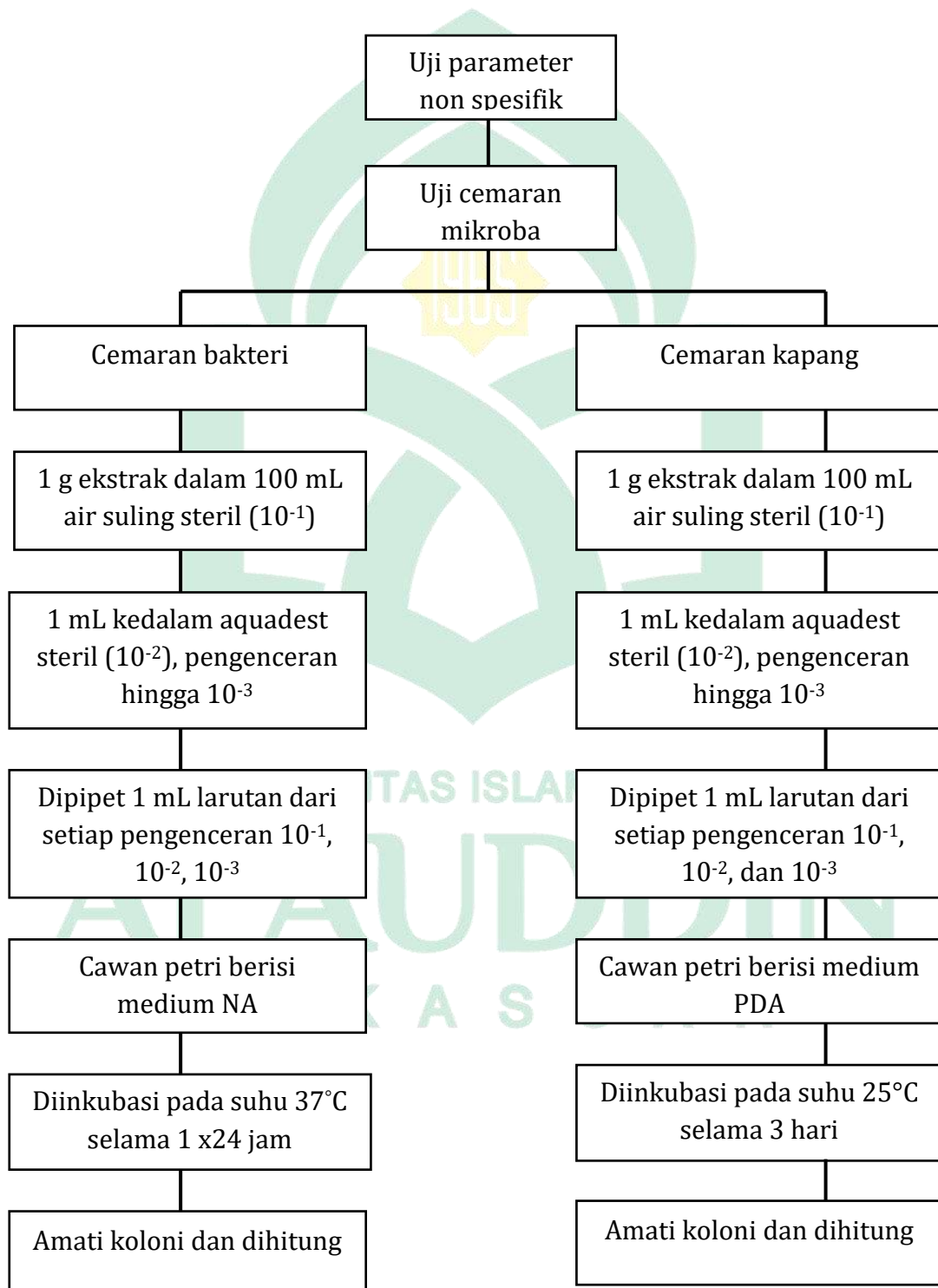

Lampiran 3. Perhitungan

A. Persen Rendemen

$$\% \text{Rendemen} = \frac{\text{Bobot ekstrak}}{\text{Bobot simplisia}} \times 100\%$$

1. Ekstrak akar

$$\% \text{Rendemen} = \frac{\text{Bobot ekstrak}}{\text{Bobot simplisia}} \times 100\%$$

$$\% \text{Rendemen} = \frac{15,665 \text{ gram}}{650 \text{ gram}} \times 100\%$$

$$\% \text{Rendemen} = 2,41\%$$

2. Ekstrak daun

$$\% \text{Rendemen} = \frac{\text{Bobot ekstrak}}{\text{Bobot simplisia}} \times 100\%$$

$$\% \text{Rendemen} = \frac{15 \text{ gram}}{500 \text{ gram}} \times 100\%$$

$$\% \text{Rendemen} = 3\%$$

3. Ekstrak bunga

$$\% \text{Rendemen} = \frac{\text{Bobot ekstrak}}{\text{Bobot simplisia}} \times 100\%$$

$$\% \text{Rendemen} = \frac{6 \text{ gram}}{152 \text{ gram}} \times 100\%$$

$$\% \text{Rendemen} = 3,9\%$$

B. Parameter Non Spesifik

1. Kadar abu total

a. Kadar abu total pada akar

$$1) \text{ Kadar abu akar 1} = \frac{W_2 - W_0}{W_1 - W_0} \times 100\%$$

$$\text{Kadar abu akar 1} = \frac{17,8176 - 17,7338}{18,7321 - 17,7338} \times 100\%$$

$$\text{Kadar abu akar 1} = 8,3942\%$$

$$2) \text{ Kadar abu akar 2} = \frac{W_2 - W_0}{W_1 - W_0} \times 100\%$$

$$\text{Kadar abu akar 2} = \frac{16,4445 - 16,3649}{17,3414 - 16,3645} \times 100\%$$

$$\text{Kadar abu akar 2} = 8,2027\%$$

$$3) \text{ Kadar abu akar 3} = \frac{W_2 - W_0}{W_1 - W_0} \times 100\%$$

$$\text{Kadar abu akar 3} = \frac{17,8223 - 17,7315}{18,7457 - 17,7315} \times 100\%$$

$$\text{Kadar abu akar 3} = 8,9528\%$$

$$4) \text{ Rata-rata Kadar Abu Akar} = \frac{8,3942\% + 8,2927\% + 8,9528\%}{3}$$

$$\text{Rata-rata Kadar Abu Akar} = 8,5165\%$$

b. Kadar abu total pada daun

$$1) \text{ Kadar abu daun 1} = \frac{W_2 - W_0}{W_1 - W_0} \times 100\%$$

$$\text{Kadar abu daun 1} = \frac{16,8630 - 16,7656}{17,5902 - 16,7656} \times 100\%$$

$$\text{Kadar abu daun 1} = 11,8117\%$$

$$2) \text{ Kadar abu daun 2} = \frac{W_2 - W_0}{W_1 - W_0} \times 100\%$$

$$\text{Kadar abu daun 2} = \frac{18,3185 - 18,0697}{19,0403 - 18,0697} \times 100\%$$

$$\text{Kadar abu daun 2} = 25,7712\%$$

$$3) \text{ Kadar abu daun 3} = \frac{W_2 - W_0}{W_1 - W_0} \times 100\%$$

$$\text{Kadar abu daun 3} = \frac{17,8962 - 17,7618}{18,4140 - 17,7618} \times 100\%$$

$$\text{Kadar abu daun 3} = 20,6071\%$$

$$4) \text{ Rata-rata Kadar Abu Daun} = \frac{11,8117\% + 25,7712\% + 20,6071\%}{3}$$

$$\text{Rata-rata Kadar Abu Daun} = 19,3966\%$$

c. Kadar abu total pada bunga

$$1) \text{ Kadar abu bunga 1} = \frac{W_2 - W_0}{W_1 - W_0} \times 100\%$$

$$\text{Kadar abu bunga 1} = \frac{18,2120 - 18,0607}{18,8355 - 18,0607} \times 100\%$$

$$\text{Kadar abu bunga 1} = 18,6337\%$$

$$2) \text{ Kadar abu bunga 2} = \frac{W_2 - W_0}{W_1 - W_0} \times 100\%$$

$$\text{Kadar abu bunga 2} = \frac{17,8794 - 17,7558}{18,4326 - 17,7558} \times 100\%$$

$$\text{Kadar abu bunga 2} = 18,2624\%$$

$$3) \text{ Kadar abu bunga 3} = \frac{W_2 - W_0}{W_1 - W_0} \times 100\%$$

$$\text{Kadar abu bunga 3} = \frac{16,4567 - 16,3648}{16,9314 - 16,3648} \times 100\%$$

$$\text{Kadar abu bunga 3} = 16,2195\%$$

$$4) \text{ Rata-rata Kadar Abu Bunga} = \frac{18,6337\% + 18,2624\% + 16,2195\%}{3}$$

$$\text{Rata-rata Kadar Abu Bunga} = 17,7052\%$$

2. Kadar abu tidak larut asam

a. Kadar abu tidak larut asam akar

$$1) \text{ Tidak larut asam akar 1} = \frac{B}{A} \times 100\%$$

$$\text{Tidak larut asam akar 1} = \frac{0,0057}{0,9983} \times 100\%$$

$$\text{Tidak larut asam akar 1} = 0,5709\%$$

$$2) \text{ Tidak larut asam akar 2} = \frac{B}{A} \times 100\%$$

$$\text{Tidak larut asam akar 2} = \frac{0,004}{0,9765} \times 100\%$$

$$\text{Tidak larut asam akar 2} = 0,4096\%$$

$$3) \text{ Tidak larut asam akar 3} = \frac{B}{A} \times 100\%$$

$$\text{Tidak larut asam akar 3} = \frac{0,0037}{1,0142} \times 100\%$$

$$\text{Tidak larut asam akar 3} = 0,3648\%$$

$$4) \text{ Rata-rata Tidak Larut Asam Akar} = \frac{0,5709\% + 0,4096\% + 0,3648\%}{3}$$

$$\text{Rata-rata Tidak Larut Asam Akar} = 0,4484\%$$

b. Kadar abu tidak larut asam daun

$$1) \text{ Tidak larut asam daun 1} = \frac{B}{A} \times 100\%$$

$$\text{Tidak larut asam daun 1} = \frac{0,0021}{0,8246} \times 100\%$$

$$\text{Tidak larut asam daun 1} = 0,2546\%$$

$$2) \text{ Tidak larut asam daun 2} = \frac{B}{A} \times 100\%$$

$$\text{Tidak larut asam daun 2} = \frac{0,008}{0,9724} \times 100\%$$

$$\text{Tidak larut asam daun 2} = 0,9049\%$$

$$3) \text{ Tidak larut asam daun 3} = \frac{B}{A} \times 100\%$$

$$\text{Tidak larut asam daun 3} = \frac{0,0051}{0,6522} \times 100\%$$

$$\text{Tidak larut asam daun 3} = 0,7819\%$$

$$4) \text{ Rata-rata Tidak Larut Asam Daun} = \frac{0,9049\% + 0,2546\% + 0,7819\%}{3}$$

$$\text{Rata-rata Tidak Larut Asam Daun} = 0,6471\%$$

c. Kadar abu tidak larut asam bunga

$$1) \text{ Tidak larut asam bunga 1} = \frac{B}{A} \times 100\%$$

$$\text{Tidak larut asam bunga 1} = \frac{0,0136}{0,7685} \times 100\%$$

$$\text{Tidak larut asam bunga 1} = 1,7696\%$$

$$2) \text{ Tidak larut asam bunga 2} = \frac{B}{A} \times 100\%$$

$$\text{Tidak larut asam bunga 2} = \frac{0,0081}{0,6768} \times 100\%$$

$$\text{Tidak larut asam bunga 2} = 1,1968\%$$

$$3) \text{ Tidak larut asam bunga 3} = \frac{B}{A} \times 100\%$$

$$\text{Tidak larut asam bunga 3} = \frac{0,0052}{0,5666} \times 100\%$$

$$\text{Tidak larut asam bunga 3} = 0,9177\%$$

$$4) \text{ Rata-rata Tidak Larut Asam Bunga} = \frac{1,7696\% + 1,1968\% + 0,9177\%}{3}$$

$$\text{Rata-rata Tidak Larut Asam Bunga} = 1,2947\%$$

3. Kadar air

a. Kadar air akar

$$1) \text{ Kadar air akar 1} = (W0 - W1) \times 100\%$$

$$\text{Kadar air akar 1} = (0,992 - 0,912) \times 100\%$$

$$\text{Kadar air akar 1} = 8\%$$

$$2) \text{ Kadar air akar 2} = (W0 - W1) \times 100\%$$

$$\text{Kadar air akar 2} = (0,934 - 0,864) \times 100\%$$

$$\text{Kadar air akar 2} = 7\%$$

$$3) \text{ Kadar air akar 3} = (W0 - W1) \times 100\%$$

$$\text{Kadar air akar 3} = (0,966 - 0,881) \times 100\%$$

$$\text{Kadar air akar 3} = 8,5\%$$

$$4) \text{ Rata-rata Kadar Air Akar} = \frac{8\%+7\%+8,5\%}{3}$$

$$\text{Rata-rata Kadar Air Akar} = 7,8333\%$$

b. Kadar air daun

$$1) \text{ Kadar air daun 1} = (W0 - W1) \times 100\%$$

$$\text{Kadar air daun 1} = (1,0092 - 0,969) \times 100\%$$

$$\text{Kadar air daun 1} = 4,02\%$$

$$2) \text{ Kadar air daun 2} = (W0 - W1) \times 100\%$$

$$\text{Kadar air daun 2} = (1,0024 - 0,977) \times 100\%$$

$$\text{Kadar air daun 2} = 3,04\%$$

$$3) \text{ Kadar air daun 3} = (W0 - W1) \times 100\%$$

$$\text{Kadar air daun 3} = (0,8206 - 0,788) \times 100\%$$

$$\text{Kadar air daun 3} = 3,26\%$$

$$4) \text{ Rata-rata Kadar Air Daun} = \frac{4,02\%+3,04\%+3,26\%}{3}$$

$$\text{Rata-rata Kadar Air Daun} = 3,44\%$$

c. Kadar air bunga

$$1) \text{ Kadar air bunga 1} = (W0 - W1) \times 100\%$$

$$\text{Kadar air bunga 1} = (1,019 - 0,992) \times 100\%$$

$$\text{Kadar air bunga 1} = 2,7\%$$

$$2) \text{ Kadar air bunga 2} = (W0 - W1) \times 100\%$$

$$\text{Kadar air bunga 2} = (0,925 - 0,888) \times 100\%$$

$$\text{Kadar air bunga 2} = 3,7\%$$

$$3) \text{ Kadar air bunga 3} = (W0 - W1) \times 100\%$$

$$\text{Kadar air bunga 3} = (0,934 - 0,889) \times 100\%$$

$$\text{Kadar air bunga 3} = 4,5\%$$

$$4) \text{ Rata-rata Kadar Air Bunga} = \frac{2,7\%+3,7\%+4,5\%}{3}$$

$$\text{Rata-rata Kadar Air Bunga} = 3,6333\%$$

4. Bobot jenis

a. Bobot jenis akar

$$1) \text{ Bobot jenis akar 1} = \frac{W_1 - W_0}{V}$$

$$\text{Bobot jenis akar 1} = \frac{35,5276 - 15,7905}{25}$$

$$\text{Bobot jenis akar 1} = 0,7894$$

$$2) \text{ Bobot jenis akar 2} = \frac{W_1 - W_0}{V}$$

$$\text{Bobot jenis akar 2} = \frac{36,3215 - 15,8422}{25}$$

$$\text{Bobot jenis akar 2} = 0,8191$$

$$3) \text{ Bobot jenis akar 3} = \frac{W_1 - W_0}{V}$$

$$\text{Bobot jenis akar 3} = \frac{35,7688 - 15,6896}{25}$$

$$\text{Bobot jenis akar 3} = 0,8031$$

$$4) \text{ Rata-rata Bobot Jenis Akar} = \frac{0,7894+0,8191+0,8031}{3}$$

$$\text{Rata-rata Bobot Jenis Akar} = 0,8038$$

b. Bobot jenis daun

$$1) \text{ Bobot jenis daun 1} = \frac{W_1 - W_0}{V}$$

$$\text{Bobot jenis daun 1} = \frac{35,5403 - 15,7973}{25}$$

$$\text{Bobot jenis daun 1} = 0,7897$$

$$2) \text{ Bobot jenis daun 2} = \frac{W_1 - W_0}{V}$$

$$\text{Bobot jenis daun 2} = \frac{36,3337-15,8462}{25}$$

$$\text{Bobot jenis daun 2} = 0,8195$$

$$3) \text{ Bobot jenis daun 3} = \frac{W_1-W_0}{v}$$

$$\text{Bobot jenis daun 3} = \frac{35,7455-15,7109}{25}$$

$$\text{Bobot jenis daun 3} = 0,8013$$

$$4) \text{ Rata-rata Bobot Jenis Daun} = \frac{0,7897+0,8195+0,8013}{3}$$

$$\text{Rata-rata Bobot Jenis Daun} = 0,8035$$

c. Bobot jenis bunga

$$1) \text{ Bobot jenis bunga 1} = \frac{W_1-W_0}{v}$$

$$\text{Bobot jenis bunga 1} = \frac{35,4633-15,7923}{25}$$

$$\text{Bobot jenis bunga 1} = 0,7868$$

$$2) \text{ Bobot jenis bunga 2} = \frac{W_1-W_0}{v}$$

$$\text{Bobot jenis bunga 2} = \frac{36,2338-15,8457}{25}$$

$$\text{Bobot jenis bunga 2} = 0,8156$$

$$3) \text{ Bobot jenis bunga 3} = \frac{W_1-W_0}{v}$$

$$\text{Bobot jenis bunga 3} = \frac{35,6901-15,6832}{25}$$

$$\text{Bobot jenis bunga 3} = 0,8004$$

$$4) \text{ Rata-rata Bobot Jenis Bunga} = \frac{0,7868+0,8156+0,8004}{3}$$

$$\text{Rata-rata Bobot Jenis Bunga} = 0,8009$$

5. Susut pengeringan

a. Susut pengeringan akar

$$1) \text{ Susut pengeringan akar 1} = \frac{A-B}{A} \times 100\%$$

$$\text{Susut pengeringan akar 1} = \frac{0,912-0,837}{0,912} \times 100\%$$

$$\text{Susut pengeringan akar 1} = 8,2236\%$$

$$2) \text{ Susut pengeringan akar 2} = \frac{A-B}{A} \times 100\%$$

$$\text{Susut pengeringan akar 2} = \frac{0,864-0,787}{0,864} \times 100\%$$

$$\text{Susut pengeringan akar 2} = 8,9120\%$$

$$3) \text{ Susut pengeringan akar 3} = \frac{A-B}{A} \times 100\%$$

$$\text{Susut pengeringan akar 3} = \frac{0,881-0,811}{0,881} \times 100\%$$

$$\text{Susut pengeringan akar 3} = 7,9455\%$$

$$4) \text{ Rata-rata Susut Pengeringan Akar} = \frac{8,2236\%+8,9120\%+7,9455\%}{3}$$

$$\text{Rata-rata Susut Pengeringan Akar} = 8,3603\%$$

b. Susut pengeringan daun

$$1) \text{ Susut pengeringan daun 1} = \frac{A-B}{A} \times 100\%$$

$$\text{Susut pengeringan daun 1} = \frac{0,977-0,922}{0,977} \times 100\%$$

$$\text{Susut pengeringan daun 1} = 5,6294\%$$

$$2) \text{ Susut pengeringan daun 2} = \frac{A-B}{A} \times 100\%$$

$$\text{Susut pengeringan daun 2} = \frac{0,969-0,921}{0,969} \times 100\%$$

$$\text{Susut pengeringan daun 2} = 4,9535\%$$

$$3) \text{ Susut pengeringan daun 3} = \frac{A-B}{A} \times 100\%$$

$$\text{Susut pengeringan daun 3} = \frac{0,788-0,751}{0,788} \times 100\%$$

$$\text{Susut pengeringan daun 3} = 4,6954\%$$

$$4) \text{ Rata-rata Susut Pengeringan Daun} = \frac{5,6254\%+4,9535\%+4,6954\%}{3}$$

$$\text{Rata-rata Susut Pengeringan Daun} = 5,0927\%$$

c. Susut pengeringan bunga

$$1) \text{ Susut pengeringan bunga 1} = \frac{A-B}{A} \times 100\%$$

$$\text{Susut pengeringan bunga 1} = \frac{0,992-0,953}{0,992} \times 100\%$$

$$\text{Susut pengeringan bunga 1} = 3,931\%$$

$$2) \text{ Susut pengeringan bunga 2} = \frac{A-B}{A} \times 100\%$$

$$\text{Susut pengeringan bunga 2} = \frac{0,888-0,829}{0,888} \times 100\%$$

$$\text{Susut pengeringan bunga 2} = 6,644\%$$

$$3) \text{ Susut pengeringan bunga 3} = \frac{A-B}{A} \times 100\%$$

$$\text{Susut pengeringan bunga 3} = \frac{0,899-0,848}{0,899} \times 100\%$$

$$\text{Susut pengeringan bunga 3} = 5,672\%$$

$$4) \text{ Rata-rata Susut Pengeringan Bunga} = \frac{3,931\%+6,644\%+5,672\%}{3}$$

$$\text{Rata-rata Susut Pengeringan Bunga} = 5,4156\%$$

6. Cemarana mikroba Angka Lempeng Total (ALT)

a. Angka lempeng total akar

1) Angka lempeng total akar (pengenceran 10^{-1})

$$\text{Jumlah koloni} = 104$$

$$\begin{aligned} \text{Jumlah koloni/gram} &= \text{Jumlah koloni} \times \frac{1}{\text{faktor pengenceran}} \\ &= 104 \times \frac{1}{10^{-1}} \\ &= 1,04 \times 10^3 \text{ koloni/g} \end{aligned}$$

2) Angka lempeng total akar (pengenceran 10^{-2})

$$\text{Jumlah koloni} = 27$$

$$\begin{aligned} \text{Jumlah koloni/gram} &= \text{Jumlah koloni} \times \frac{1}{\text{faktor pengenceran}} \\ &= 27 \times \frac{1}{10^{-2}} \\ &= 2,7 \times 10^3 \text{ koloni/g} \end{aligned}$$

3) Angka lempeng total akar (pengenceran 10^{-3})

$$\text{Jumlah koloni} = 0$$

b. Angka lempeng total daun

1) Angka lempeng total daun (pengenceran 10^{-1})

$$\text{Jumlah koloni} = 40$$

$$\begin{aligned} \text{Jumlah koloni/gram} &= \text{Jumlah koloni} \times \frac{1}{\text{faktor pengenceran}} \\ &= 40 \times \frac{1}{10^{-1}} \\ &= 0,4 \times 10^3 \text{ koloni/g} \end{aligned}$$

2) Angka lempeng total daun (pengenceran 10^{-2})

$$\text{Jumlah koloni} = 33$$

$$\begin{aligned} \text{Jumlah koloni/gram} &= \text{Jumlah koloni} \times \frac{1}{\text{faktor pengenceran}} \\ &= 33 \times \frac{1}{10^{-2}} \end{aligned}$$

$$= 3,3 \times 10^3 \text{ koloni/g}$$

3) Angka lempeng total daun (pengenceran 10^{-3})

$$\text{Jumlah koloni} = 2$$

$$\text{Jumlah koloni/gram} = \text{Jumlah koloni} \times \frac{1}{\text{faktor pengenceran}}$$

$$\text{Jumlah koloni/gram} = 2 \times \frac{1}{10^{-3}}$$

$$\text{Jumlah koloni/gram} = 0,2 \times 10^{-3} \text{ koloni/g}$$

c. Angka lempeng total bunga

1) Angka lempeng total bunga (pengenceran 10^{-1})

$$\text{Jumlah koloni} = 109$$

$$\text{Jumlah koloni/gram} = \text{Jumlah koloni} \times \frac{1}{\text{faktor pengenceran}}$$

$$= 109 \times \frac{1}{10^{-1}}$$

$$= 1,09 \times 10^3 \text{ koloni/g}$$

2) Angka lempeng total bunga (pengenceran 10^{-2})

$$\text{Jumlah koloni} = 1$$

$$\text{Jumlah koloni/gram} = \text{Jumlah koloni} \times \frac{1}{\text{faktor pengenceran}}$$

$$\text{Jumlah koloni/gram} = 1 \times \frac{1}{10^{-2}}$$

$$\text{Jumlah koloni/gram} = 0,1 \times 10^{-2} \text{ koloni/g}$$

3) Angka lempeng total bunga (pengenceran 10^{-3})

$$\text{Jumlah koloni} = 0$$

7. Cemaran mikroba Angka Kapang Khamir (AKK)

a. Angka kapang khamir akar

1) Angka kapang khamir akar (pengenceran 10^{-1})

$$\text{Jumlah koloni} = 1$$

$$\text{Jumlah koloni/gram} = 1 \times 10^{-1} \text{ koloni/g}$$

2) Angka kapang khamir akar (pengenceran 10^{-2})

$$\text{Jumlah koloni} = 1$$

$$\text{Jumlah koloni/gram} = 1 \times 10^{-2} \text{ koloni/g}$$

3) Angka kapang khamir akar (pengenceran 10^{-3})

$$\text{Jumlah koloni} = 0$$

b. Angka kapang khamir daun

1) Angka kapang khamir daun (pengenceran 10^{-1})

$$\text{Jumlah koloni} = 3$$

$$\text{Jumlah koloni/gram} = 3 \times 10^{-1} \text{ koloni/g}$$

2) Angka kapang khamir daun (pengenceran 10^{-2})

$$\text{Jumlah koloni} = 10$$

$$\text{Jumlah koloni/gram} = 10 \times 10^{-3} \text{ koloni/g}$$

3) Angka kapang khamir daun (pengenceran 10^{-3})

$$\text{Jumlah koloni} = 4$$

$$\text{Jumlah koloni/gram} = 4 \times 10^{-3} \text{ koloni/g}$$

c. Angka kapang khamir bunga

1) Angka kapang khamir bunga (pengenceran 10^{-1})

$$\text{Jumlah koloni} = 60$$

$$\text{Jumlah koloni/gram} = \text{Jumlah koloni} \times \frac{1}{\text{faktor pengenceran}}$$

$$= 60 \times \frac{1}{10^{-1}}$$

$$= 0,6 \times 10^3 \text{ koloni/g}$$

2) Angka kapang khamir bunga (pengenceran 10^{-2})

$$\text{Jumlah koloni} = 1$$

$$\text{Jumlah koloni/gram} = 1 \times 10^{-2} \text{ koloni/g}$$

3) Angka kapang khamir bunga (pengenceran 10^{-3})

$$\text{Jumlah koloni} = 0$$

$$\text{Jumlah koloni/gram} = <1 \times 10^{-3} \text{ koloni/g}$$

Lampiran 4. Gambar penelitian

1. Penyiapan sampel



Gambar 2. Tumbuhan Parang Romang



Gambar 3. Ekstraksi Refluks dan Rotary Evaporatory



Gambar 4. Ekstraksi Maserasi



Gambar 5. Ekstrak Akar Parang Romang



Gambar 6. Ekstrak Bunga Parang Romang



Gambar 7. Ekstrak Daun Parang Romang

2. Pengujian parameter non sesifik

a. Hasil Kadar Abu Ekstrak Parang Romang



Gambar 8. Kadar Abu Total Akar Parang Romang



Gambar 9. Kadar Abu Total Daun Parang Romang



Gambar 10. Kadar Abu Total Bunga Parang Romang

b. Hasil Kadar Abu Tidak Larut Asam Ekstrak Parang Romang



Gambar 11. Kadar Abu Tidak Larut Asam Akar Parang Romang



Gambar 12. Kadar Abu Tidak Larut Asam Daun Parang Romang



Gambar 13. Kadar Abu Tidak Larut Asam Bunga Parang Romang

c. Hasil Kadar Air Ekstrak Parang Romang



Gambar 14. Kadar Air Akar Parang Romang



Gambar 15. Kadar Air Bunga Parang Romang



Gambar 16. Kadar Air Daun Parang Romang

d. Hasil Bobot Jenis Esktrak Parang Romang



Gambar 17. Bobot Jenis Akar Parang Romang



Gambar 18. Bobot Jenis Daun Parang Romang



Gambar 19. Bobot Jenis Bunga Parang Romang

e. Hasil Susut Pengerinan Ekstrak Prang Romang



Gambar 20. Susut Pengerinan Akar Parang Romang



Gambar 21. Susut Pengerinan Daun Parang Romang

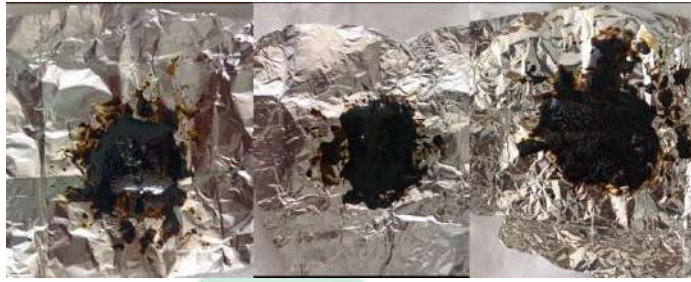

Gambar 22. Susut Pengerinan Bunga Parang Romang

f. Hasil Cemarkan Bakteri (ALT) Ekstrak Parang Romang



Gambar 23. Cemarkan Bakteri Akar Parang Romang

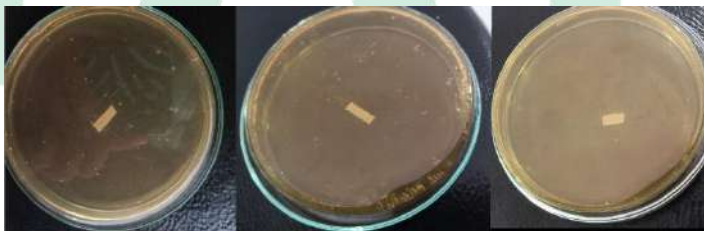

Gambar 24. Cemarkan Bakteri Daun Parang Romang

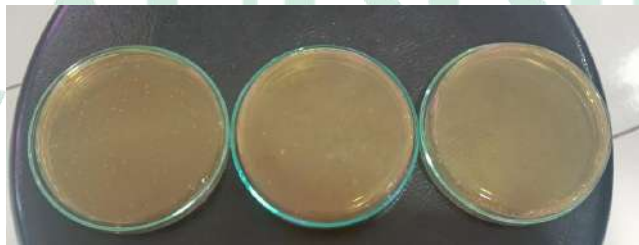

Gambar 25. Cemarkan Bakteri Bunga Parang Romang

g. Hasil Cemarap Kapang Khamir Ekstrak Parang Romang



Gambar 26. Cemarap Kapang Khamir Akar Parang Romang



Gambar 27. Cemarap Kapang Khamir Daun Parang Romang



Gambar 28. Cemarap Kapang Khamir Bunga Parang Romang

RIWAYAT HIDUP PENULIS



Nadiyah Nur Fadhilah akrab dipanggil Nadiyah, lahir di Jayapura pada Tanggal 7 April 2001, anak pertama dari 2 bersaudara. Anak dari Ayahanda Muh. Kamil Anwar dan Ibunda Rosniar Jaelani. Penulis memulai Pendidikannya di Sekolah Dasar (SD) pada SD Nurul Islam Yapis Sarmi Tahun 2006 dan selesai pada tahun 2012, pada tahun yang sama penulis melanjutkan ke jenjang Sekolah Menengah Pertama di SMP Pembangunan V Yapis Waena Jayapura dan selesai pada tahun 2016, dan pada tahun yang sama penulis melanjutkan pendidikan Sekolah Menengah Atas (SMA) di SMAN 5 Makassar, penulis mengambil Jurusan IPA dan selesai Pada Tahun 2019. Penulis Kembali melanjutkan Pendidikan S1 di Universitas Islam Negeri Alauddin Makassar dan memilih Jurusan Farmasi.

UNIVERSITAS ISLAM NEGERI
ALAUDDIN
M A K A S S A R