

**PENGARUH LABELISASI, HARGA, DAN KUALITAS PRODUK TERHADAP
KEPUTUSAN PEMBELIAN YANG BERDAMPAK PADA MINAT BELI *SUNSCREEN*
PADA MASYARAKAT DI KOTA MAKASSAR**



SKRIPSI

Diajukan untuk Memenuhi Salah Satu Syarat Meraih Gelar Sarjana Farmasi
Jurusan Farmasi Pada Fakultas Kedokteran dan Ilmu Kesehatan
Universitas Islam Negeri Alauddin Makassar

OLEH:

NURUL MAGFIRAH

NIM : 70100120018

**FAKULTAS KEDOKTERAN DAN ILMU KESEHATAN
UNIVERSITAS ISLAM NEGERI ALAUDDIN MAKASSAR**

2024

PERNYATAAN KEASLIAN SKRIPSI

Mahasiswa yang bertanda tangan di bawah ini:

Nama : Nurul Magfirah
Nim : 70100120018
Tempat/Tgl. Lahir : Makassar, 09 Maret 2002
Jurusan : Farmasi
Fakultas : Kedokteran dan Ilmu Kesehatan
Alamat : Jalan Pongtiku I No. 3
Judul ; Pengaruh Labelisasi, Harga, Dan Kualitas Produk Terhadap Keputusan Pembelian Yang Berdampak Pada Minat Beli *Sunscreen* pada Masyarakat Di Kota Makassar

Menyatakan dengan sesungguhnya dan penuh kesadaran bahwa skripsi ini benar adalah hasil karya sendiri. Jika dikemudian hari terbukti bahwa ia merupakan duplikat, tiruan, plagiat atau dibuat orang lain, Sebagian atau seluruhnya, maka skripsi dan gelar yang diperoleh karenanya batal demi hukum

Gowa, 19 Agustus 2024

Penyusun,

Nurul Magfirah
70100120018

PENGESAHAN SKRIPSI

Skripsi berjudul "Pengaruh Labelisasi, Harga, dan Kualitas Produk Terhadap Keputusan Pembelian Yang Berdampak Pada Minat Beli *Sunscreen* Pada Masyarakat di Kota Makassar", yang disusun oleh Saudari Nurul Magfirah, NIM: 70100120018, mahasiswi Jurusan Farmasi Fakultas Kedokteran dan Ilmu Kesehatan UIN Alauddin Makassar, telah diuji dan dipertahankan dalam sidang Ujian Skripsi (Munaqasyah) yang diselenggarakan pada hari **Senin 19 Agustus 2024**, dinyatakan telah dapat diterima sebagai salah satu syarat untuk memperoleh gelar Sarjana dalam Fakultas Kedokteran dan Ilmu Kesehatan pada Jurusan Farmasi.

Gowa, 19 Agustus 2024
26 Rabiul Awal 1446 H

DEWAN PNGUJI Nomor SK: B-3911/FKIK/PP.00.9/8/2024

Ketua Sidang : Dr. dr. Hj. Dewi Setiawati, Sp. OG, M. Kes. (.....)

Sekretaris Sidang : apt. Nur Azizah Syahrana, S. Farm., M. Farm (.....)

Dewan Penguji :

1. apt. Khaerani, S. Farm., M. Farm. Klin. (.....)

2. Prof. Dr. Hj. Amrah Kasim, M.A. (.....)

3. apt. Indah, S. Si., M. Si. (.....)

4. Dr. apt. Hj. Gemy Nastity Handayani, S. Si., M. Si. (.....)

Disahkan Oleh:

Dekan Fakultas Kedokteran dan Ilmu Kesehatan
UIN Alauddin Makassar,



Dr. dr. Hj. Dewi Setiawati, Sp. OG, M. Kes.

HP: 08120621 200604 2 005

KATA PENGANTAR

Segala puji dan syukur penulis haturkan atas ke hadirat Allah SWT, berkat rahmat dan hidayah-Nya, Penulis dapat menyelesaikan skripsi ini. shalawat serta salam penulis haturkan kepada nabiullah Muhammad SAW. Skripsi yang berjudul “Pengaruh Labelisasi, Harga, dan Kualitas Produk Terhadap Keputusan Pembelian yang Berdampak Pada Minat Beli *Sunscreen* Pada Masyarakat di Kota Makassar” disusun dengan penuh dedikasi untuk memenuhi salah satu persyaratan meraih gelar Sarjana Farmasi di Jurusan Farmasi Fakultas Kedokteran dan Ilmu Kesehatan UIN Alauddin Makassar.

Dalam Penyelesaian skripsi ini, penulis mengalami beberapa hambatan dan kesulitan, berkat bantuan dan dukungan dari berbagai pihak yang senantiasa membantu, mendukung dan memberikan motivasi kepada penulis, sehingga skripsi ini dapat terselesaikan dengan baik. Terima kasih yang tak terhingga penulis ucapkan kepada orang tua tercinta, yang tak henti-hentinya mendoakan, memberikan dukungan dan motivasi serta kasih sayangnya kepada penulis sehingga dapat menyelesaikan skripsi ini.

Penulis tak lupa menyampaikan ucapan terima kasih yang sebesar-besarnya kepada:

1. Prof Hamdan Juhannis, M.A.,Ph.D. selaku Rektor Universitas Islam Negeri Alauddin Makassar
2. Dr. dr. Dewi Setiawati, Sp.OG,M.Kes. selaku Dekan Fakultas Kedokteran dan Ilmu Kesehatan Universitas Islam Negeri Alauddin Makassar
3. Muh. Rusdi, S,Si, M.Si selaku Ketua Program Studi Farmasi Fakultas Kedokteran dan Ilmu Kesehatan

4. Apt. Khaerani, S. Farm., M.Farm. Klin., selaku Sekretaris Program Studi Farmasi Fakultas Kedokteran dan Ilmu Kesehatan sekaligus Penguji Kompetensi yang telah memberikan masukan dan saran untuk memperbaiki segala kekurangan dalam skripsi ini.
5. Apt. Indah, S.Si., M.Si. selaku Pembimbing I yang senantiasa meluangkan waktu dan pikirannya membimbing penulis dalam penyelesaian skripsi ini
6. Dr. Apt. Hj. Gemy Nastity Handayani, S.Si., M.Si selaku Pembimbing II yang senantiasa meluangkan waktu dan pikirannya membimbing penulis dalam penyelesaian skripsi ini
7. Prof. Dr. Hj. Amrah Kasim, M.A. selaku Penguji Agama yang telah memberikan masukan dan saran untuk memperbaiki segala kekurangan dalam skripsi ini
8. Seluruh Dosen dan Staf Program Studi Farmasi yang telah membantu dan membimbing selama perkuliahan
9. Teman- teman Xenon terima kasih atas semua kebersamaan, dukungan, semangat, bantuan dan masukan berharga hingga saya bisa sampai ditahap penyusunan tugas akhir ini.
10. Teman- teman Scooter, terima kasih yang sebesar- besarnya atas empat tahun yang telah dilalui bersama dengan segala kisah, tawa, dan haru yang telah mewarnai perjalanan menuju gelar S.Farm ini. Terima kasih atas semua cerita dan dukungan yang telah diberikan hingga saya bisa sampai ditahap penyusunan skripsi ini.

Penulis menyadari masih terdapat kekurangan dalam skripsi ini, namun besar harapan penulis sekiranya dapat memberikan manfaat bagi penelitian-penelitian selanjutnya. Semoga skripsi ini dapat bernilai ibadah di sisi Allah swt.

Gowa, 19 Agustus 2024

Penyusun

Nurul Magfirah



DAFTAR ISI

PERNYATAAN KEASLIAN SKRIPSI	ii
PENGESAHAN SKRIPSI	iii
KATA PENGANTAR.....	iv
DAFTAR ISI.....	vii
DAFTAR TABEL	ix
DAFTAR GAMBAR.....	x
DAFTAR LAMPIRAN.....	xi
ABSTRAK	xii
<i>ABSTRACT</i>	xiii
BAB I PENDAHULUAN	1
A. Latar Belakang.....	1
B. Rumusan Masalah.....	4
C. Definisi Operasional dan Ruang Lingkup Penelitian.....	4
D. Hipotesis Penelitian	6
E. Kajian Pustaka	7
F. Tujuan Penelitian	13
G. Manfaat Penelitian.....	13
BAB II TINJAUAN PUSTAKA.....	14
A. Kulit.....	14
B. Sinar Ultraviolet (UV).....	24
C. Sunscreen.....	32
D. Manajemen Pemasaran	38
E. Keputusan Pembelian	41
F. Minat Beli	44
G. Labeling atau Citra Merek.....	45
H. Harga.....	47
I. Kualitas Produk.....	51
J. Tinjauan Islam	53
BAB III METODOLOGI PENELITIAN.....	62
A. Jenis Penelitian.....	62
B. Tempat dan Waktu Penelitian.....	62
C. Populasi dan Sampel.....	63
D. Variabel Penelitian.....	65

E. Kerangka Pikir Penelitian.....	66
F. Instrumen Penelitian.....	68
G. Metode Pengumpulan Data	68
H. Tahap Penelitian	69
BAB IV HASIL DAN PEMBAHASAN	75
A. Hasil Penelitian	75
B. Pembahasan.....	91
BAB V PENUTUP.....	110
A. Kesimpulan	110
B. Saran.....	111
DAFTAR PUSTAKA.....	113
RIWAYAT HIDUP	137

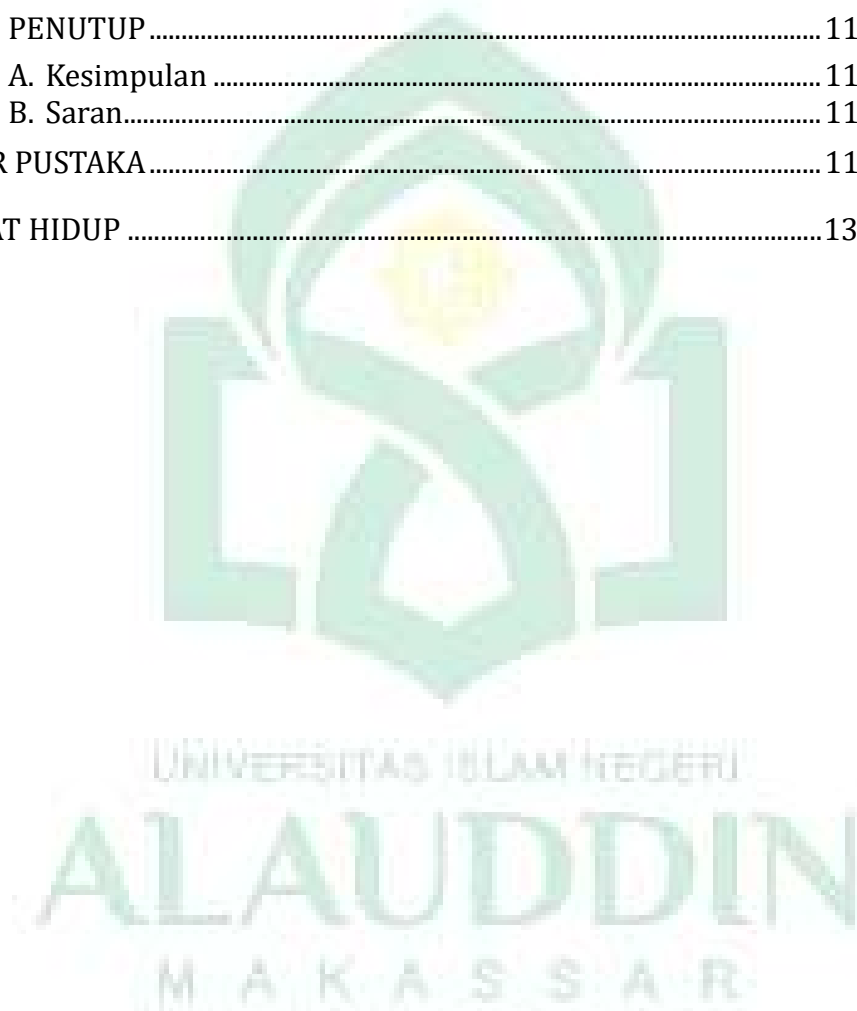

DAFTAR TABEL

Tabel 1. Presentase Karakteristik Responden	75
Tabel 2. Nilai <i>Loading Factor</i> Model 1 <i>PLS Algorithm</i>	79
Tabel 3. Nilai <i>Loading Factor</i> Model 2 <i>PLS Algorithm</i>	80
Tabel 4. Nilai <i>Loading Factor</i> Model 3 <i>PLS Algorithm</i>	81
Tabel 5. Nilai <i>Average Variance Extracted (AVE)</i>	82
Tabel 6. Nilai <i>Heterotrait Monotrait Ratio (HTMT)</i>	82
Tabel 7. Nilai <i>Fornell Larcker</i>	83
Tabel 8. Nilai <i>Cronbach's Alpha</i> dan <i>Composite reliability</i>	84
Tabel 9. Nilai <i>VIF</i>	85
Tabel 10. Nilai Koefisien Determinasi (<i>R-square</i>).....	86
Tabel 11. Nilai <i>Goodness of Fit Indeks</i>	86
Tabel 12. Nilai <i>SRMR</i>	87
Tabel 13. Perbandingan Nilai <i>RMSE, MAE</i> Antara <i>PLS</i> dan <i>LM</i>	87
Tabel 14. Hasil Pengujian Hipotesis.....	88



DAFTAR GAMBAR

Gambar 1. Lapisan Kulit.....	14
Gambar 2. Lapisan Epidermis.....	16
Gambar 3. Spektrum Radiasi Elektromagnetik.....	24
Gambar 4. <i>Sunburn</i>	26
Gambar 5. <i>Tanning</i>	27
Gambar 6. <i>Photoaging</i>	28
Gambar 7. Karsinoma Sel Basal Tipe Nodular.....	30
Gambar 8. Karsinoma Sel Skuamosa.....	31
Gambar 9. Melanoma Maligna Nodular.....	31
Gambar 10. Tipe warna kulit berdasarkan Skala Fitzpatrick.....	36
Gambar 11. Rumus Lemeshow.....	63
Gambar 12. Variabel Penelitian Independen dan Dependen.....	64
Gambar 13. Kerangka Pikir Penelitian.....	65
Gambar 14. Kerangka Pikir Keputusan Pembelian.....	66
Gambar 15. Model 1 <i>PLS Algorithm</i>	77
Gambar 16. Model 2 <i>PLS Algorithm</i>	77
Gambar 17. Model 3 <i>PLS Algorithm</i>	78
Gambar 18. Model <i>Bootstraping (p-value)</i>	78
Gambar 19. Model <i>Bootstraping (T-statistic)</i>	79

DAFTAR LAMPIRAN

Lampiran 1. Kuesioner Penelitian.....	116
Lampiran 2. Dokumentasi Penelitian.....	119
Lampiran 3. Demografis Responden.....	122
Lampiran 4. Data Hasil Penelitian.....	127
Lampiran 5. Surat Izin Penelitian.....	133
Lampiran 6. Kode Etik Penelitian.....	135



ABSTRAK

Nama : Nurul Magfirah
Nim : 70100120018
Jurusan : Farmasi
Judul : **PENGARUH LABELISASI, HARGA DAN KUALITAS PRODUK TERHADAP KEPUTUSAN PEMBELIAN YANG BERPENGARUH PADA MINAT BELI *SUNSCREEN* PADA MASYARAKAT DI KOTA MAKASSAR**

Kemajuan pesat di Kota Makassar dan paparan sinar matahari yang intens setiap harinya, meningkatkan kesadaran masyarakat akan risiko kesehatan yang dapat ditimbulkan oleh paparan sinar matahari, seperti kanker kulit, penuaan dini dan kerusakan kulit lainnya yang mengakibatkan permintaan akan *sunscreen* meningkat dan menyebabkan munculnya berbagai jenis dan produk *sunscreen*. Sehingga diperlukan strategi pemasaran yang efektif untuk mengkaji perilaku konsumen dalam keputusan pembelian *sunscreen* di Kota Makassar. Tujuan dari penelitian ini yaitu untuk mengkaji pengaruh labelisasi, harga, dan kualitas produk terhadap keputusan pembelian serta dampaknya terhadap minat beli ulang *sunscreen* di Kota Makassar. Penelitian ini merupakan penelitian deskriptif dengan pendekatan kuantitatif, dengan instrumen berupa kuesioner dan wawancara singkat. Teknik pengambilan sampel yaitu dengan *non-probability sampling* melalui teknik *purposive sampling* dengan jumlah sampel 100 orang responden pengunjung toko kosmetik di pusat perbelanjaan di Kota Makassar. Variabel yang diamati pada penelitian ini adalah Labelisasi (X1), Harga (X2), Kualitas Produk (X3), Keputusan Pembelian (Y1), dan Minat Beli (Y2), dengan analisis data menggunakan *SmartPLS 4.0*. Hasil analisis data menunjukkan bahwa Kualitas Produk adalah faktor yang paling berpengaruh terhadap Keputusan Pembelian dengan *path coefficient* (0,383) dan *p-value* (0,000) diikuti oleh Labelisasi dengan *path coefficient* (0,324) dan *p-value* (0,000), sedangkan Harga tidak signifikan terhadap keputusan pembelian dengan *path coefficient* (-0,096) dan *p-value* (0,271). Keputusan Pembelian memengaruhi Minat Beli Ulang dengan *path coefficient* (0,393) dan *p-value* (0,000). Kesimpulannya, Kualitas Produk dan Labelisasi secara signifikan memengaruhi Keputusan Pembelian yang berdampak pada Minat Beli ulang produk *sunscreen* di Kota Makassar.

Kata Kunci: Keputusan Pembelian, Minat Beli, *Sunscreen*

ABSTRACT

Name : Nurul Magfirah
Nim : 70100120018
Departement : Pharmacy
Title : THE INFLUENCE OF LABELIZATION, PRICE AND PRODUCT QUALITY ON PURCHASING DECISIONS WHICH HAVE AN IMPACT ON INTEREST IN BUYING SUNSCREEN IN THE COMMUNITY OF MAKASSAR CITY

The rapid development in Makassar City and the intense daily exposure to sunlight increased public awareness of the health risks posed by sun exposure, such as skin cancer, premature aging, and other skin damage. This awareness led to a rise in demand for sunscreen, resulting in the emergence of various types and products. Therefore, effective marketing strategies were needed to study consumer behavior in purchasing decisions for sunscreen in Makassar City. The aim of this research is to examine how labeling, price and product quality influence purchasing decisions and their impact on interest in repurchasing sunscreen in Makassar City. This research was descriptive with a quantitative approach, using instruments such as questionnaires and brief interviews. The sampling technique was non-probability sampling through purposive sampling, with a sample size of 100 respondents who were visitors to cosmetic stores in shopping centers in Makassar City. The variables observed in this study were Labeling (X1), Price (X2), Product Quality (X3), Purchasing Decision (Y1), and Repurchase Interest (Y2), with data analysis using SmartPLS 4.0. The data analysis results showed that Product Quality was the most influential factor on Purchasing Decision with a path coefficient of (0.383) and a p-value of (0.000), followed by Labeling with a path coefficient of (0.324) and a p-value of (0.000), while Price was not significant on purchasing decisions with a path coefficient of (- 0.096) and a p-value of (0.271). Purchasing Decision influenced Repurchase Interest with a path coefficient of (0.393) and a p-value of (0.000). In conclusion, Product Quality and Labeling significantly influenced Purchasing Decisions, which impacted the Repurchase Interest in sunscreen products in Makassar City.

Keyword : Purchase Decision, Purchase Intention, Sunscreen

BAB I

PENDAHULUAN

A. Latar Belakang

Globalisasi telah membawa kemajuan yang pesat di Kota Makassar, mengubah gaya hidup dan meningkatkan kesadaran akan tren kecantikan. Dampak positif tersebut terlihat dari pertumbuhan signifikan dalam industri kosmetik, yang mendorong ekspansi sektor kimia, farmasi, dan kosmetik. Berdasarkan data Badan Pusat Statistik, industri kimia, farmasi, dan kosmetik di kota Makassar menunjukkan pertumbuhan yang positif dalam hal produksi yang menandakan kota Makassar memiliki potensi besar untuk perkembangan industri kecantikan khususnya di wilayah Indonesia timur (BPS, 2024).

Namun, selain dampak positif, globalisasi juga membawa dampak negatif bagi masyarakat Kota Makassar, seperti industri yang menghasilkan emisi gas rumah kaca dan limbah berbahaya untuk lingkungan telah menyebabkan kenaikan suhu rata-rata global yang berdampak pada peningkatan suhu lebih lanjut di Kota Makassar yang memiliki iklim tropis dengan paparan sinar matahari yang tinggi sepanjang tahun. Dengan paparan sinar matahari yang intens hampir setiap hari, masyarakat di Kota Makassar semakin sadar akan risiko kesehatan yang dapat disebabkan oleh sinar UV, seperti kanker kulit, penuaan dini, dan kerusakan kulit. Fenomena ini terlihat dari meningkatnya penjualan produk *sunscreen* di berbagai toko kosmetik dan pusat perbelanjaan di Kota Makassar .

Dalam menghadapi persaingan bisnis yang semakin ketat, terutama di industri kosmetik, perusahaan harus memahami perilaku konsumen secara

mendalam. Perilaku konsumen mencakup kegiatan individu dalam memperoleh dan menggunakan barang serta jasa (Sunyoto, 2014). Dalam konteks ini, perusahaan perlu menggali lebih jauh bagaimana perilaku konsumen di Kota Makassar dalam memutuskan pembelian produk kosmetik khususnya sunscreen.

Sebelum membeli produk, konsumen biasanya berada dalam fase ketertarikan atau keraguan terhadap produk tersebut. Fase ini disebut sebagai niat beli, yang mencakup rencana konsumen untuk mendapatkan produk tertentu dan berapa banyak produk yang mereka perlukan dalam periode waktu tertentu. (Kotler & Armstrong, 2021). Sebelum mengambil keputusan pembelian suatu produk, konsumen akan melakukan proses pertimbangan dengan mempertimbangkan beberapa faktor diantaranya labelisasi atau citra merek, harga dan kualitas produk .

Pentingnya pelabelan yang jelas dan informatif tidak bisa diremehkan, karena hal ini memainkan peran penting dalam membentuk citra merek, yang dapat menumbuhkan kepercayaan dan loyalitas konsumen, dan meningkatkan daya saing. Persaingan pasar kosmetik di Kota Makassar mengharuskan perusahaan untuk membangun citra merek yang kuat dan positif. Konsumen di Kota Makassar cenderung memperhatikan reputasi merek. Merek yang terkenal akan lebih unggul dibandingkan dengan merek yang kurang terkenal. Penelitian yang dilakukan oleh (Khofifah & Supriyanto, 2022) menunjukkan bahwa citra merek berpengaruh positif dan signifikan terhadap keputusan pembelian kosmetik bersertifikat halal, dengan mayoritas konsumen memperhatikan citra merek pada kemasan sebelum membeli.

Strategi penetapan harga yang kompetitif dapat menjadi daya tarik utama bagi konsumen. Konsumen di Kota Makassar mungkin peka terhadap perubahan harga, namun mereka juga memerlukan jaminan bahwa harga yang dibayar sesuai dengan nilai yang diterima. Perusahaan perlu menyeimbangkan antara harga dan kualitas untuk menarik konsumen dengan cermat. Penelitian yang dilakukan oleh (A. T. Lestari & Cahya, 2023) menyatakan bahwa persepsi konsumen terhadap harga sunscreen Azarine berdampak secara positif dan signifikan terhadap keputusan pembelian.

Selain labelisasi dan harga, kualitas produk merupakan salah satu faktor kunci dalam keputusan pembelian yang memengaruhi kepuasan dan loyalitas konsumen. Di Kota Makassar, dengan iklim tropis dan paparan sinar matahari yang intens, konsumen membutuhkan produk *sunscreen* yang memberikan perlindungan UV yang tinggi, memiliki tekstur yang nyaman, dan tidak menimbulkan efek samping. Kualitas yang baik tidak hanya meningkatkan keputusan pembelian awal tetapi juga memengaruhi niat pembelian jangka panjang. Produk yang memenuhi atau melampaui ekspektasi konsumen meningkatkan kepercayaan dan pembelian berulang. Penelitian yang dilakukan oleh (Khoirunnisa *et al.*, 2022), menyatakan bahwa kualitas produk berpengaruh positif dan signifikan terhadap keputusan pembelian *sunscreen* Nivea.

Penelitian terdahulu telah banyak menyoroiti masing- masing faktor tersebut secara terpisah, namun studi yang mengkaji bagaimana pengaruh kombinasi dari labelisasi, harga, dan kualitas produk memengaruhi keputusan pembelian *sunscreen* dan dampaknya terhadap minat beli jangka panjang konsumen di Kota Makassar masih terbatas. Penelitian ini bertujuan untuk

mengisi kesenjangan tersebut dengan mengevaluasi pengaruh labelisasi, harga, dan kualitas produk terhadap keputusan pembelian *sunscreen* serta dampaknya pada minat beli masyarakat di kota Makassar. Dengan memahami dinamika ini, penelitian ini diharapkan dapat memberikan wawasan praktis bagi produsen dan pemasar dalam merancang strategi pemasaran yang efektif untuk produk *sunscreen* di Kota Makassar.

B. Rumusan Masalah

1. Apakah labelisasi, harga, dan kualitas produk memengaruhi keputusan pembelian *sunscreen* pada masyarakat di Kota Makassar?
2. Bagaimana faktor labelisasi, harga, dan kualitas produk memengaruhi tingkat minat beli *sunscreen* di Kota Makassar?

C. Definisi Operasional dan Ruang Lingkup Penelitian

1. Definisi Operasional

Terdapat beberapa macam istilah yang ada pada judul skripsi peneliti, diantaranya:

a. Labelisasi

Labelisasi atau citra merek merupakan persepsi atau pandangan yang dimiliki konsumen terhadap suatu merek.

b. Harga

Harga merupakan jumlah yang ditetapkan untuk menggunakan suatu produk, barang atau jasa

c. Kualitas

Kualitas merupakan tingkat baik buruknya sebuah produk di mata penggunaanya atau kesesuaian antara spesifikasi suatu produk dengan kebutuhan konsumen

d. Keputusan Pembelian

Keputusan pembelian merupakan perilaku berupa proses pemilihan dan penilaian dari berbagai alternatif pilihan sesuai dengan kepentingan dengan menetapkan pilihan karena lebih menguntungkan dibandingkan alternatif lain

e. Minat beli

Minat beli merupakan kecenderungan atau keinginan pelanggan untuk secara konsisten membeli atau menggunakan produk atau layanan dari suatu merek atau perusahaan dalam jangka waktu yang panjang.

f. Sunscreen

Sunscreen atau tabir surya merupakan kosmetika *skincare* yang berfungsi untuk memproteksi kulit dari paparan sinar matahari, mencegah penuaan dini, dan kerusakan kulit akibat paparan sinar UV

g. Konstruk

Konstruk adalah konsep atau variabel yang tidak dapat diukur secara langsung tetapi dapat diwakili oleh beberapa indikator.

2. Ruang Lingkup Penelitian

Ruang lingkup penelitian ini yaitu melihat kemampuan gaya hidup masyarakat terhadap keputusan pembelian yang berdampak pada minat beli produk *sunscreen* berdasarkan labelisasi, harga, dan kualitas produk.

D. Hipotesis Penelitian

Menurut (Sugiyono, 2019), hipotesis merupakan jawaban sementara terhadap rumusan suatu masalah dalam suatu penelitian. Dikatakan sementara karena jawaban yang diberikan belum berdasarkan fakta empiris yang diperoleh dari pengumpulan data melainkan hanya berdasarkan teori yang relevan. Adapun hipotesis penelitian sebagai berikut:

- H1 : Terdapat pengaruh positif dan signifikan labelisasi terhadap keputusan pembelian *sunscreen* pada masyarakat di Kota Makassar
- H2 : Terdapat pengaruh positif dan signifikan harga terhadap keputusan pembelian *sunscreen* pada masyarakat di Kota Makassar
- H3 : Terdapat pengaruh positif dan signifikan kualitas produk terhadap keputusan pembelian *sunscreen* pada masyarakat di Kota Makassar
- H4 : Terdapat pengaruh positif dan signifikan keputusan pembelian terhadap minat beli *sunscreen* pada masyarakat di Kota Makassar

E. Kajian Pustaka

No.	Nama Peneliti dan Tahun Penelitian	Judul Penelitian	Metode Penelitian	Hasil Penelitian
1.	Rahayu Lestari, Lilis Suryani (2022)	<i>The Effect of Brand Image, Price Perception, and Product Quality on the Purchase Decision of Ms Glow Skincare on Students of the National University of Jakarta</i>	<ul style="list-style-type: none"> • Jenis Penelitian : Penelitian deskriptif • Teknik Sampling : Teknik <i>Purposive sampling</i> • Analisis Data : Analisis PLS-SEM (<i>Partial Least Square Structural Equation Model</i>) dengan bantuan aplikasi <i>SmartPLS 3.0</i> 	<ul style="list-style-type: none"> • Terdapat pengaruh positif dan signifikan citra merek terhadap keputusan pembelian Ms. Glow Skincare • Terdapat pengaruh positif dan signifikan kualitas produk terhadap keputusan pembelian Ms. Glow Skincare • Terdapat pengaruh Negatif dan signifikan persepsi harga terhadap keputusan pembelian Ms. Glow Skincare

No.	Nama Peneliti dan Tahun Penelitian	Judul Penelitian	Metode Penelitian	Hasil Penelitian
2.	Lea Afriyani, Primaraga (2023)	<i>The Influence of Product Quality Brand Imagee and Price on Purchasing Decisions Pixy Lipstick Products in Cikarang</i>	<ul style="list-style-type: none"> • Jenis Penelitian : Penelitian deskriptif • Teknik Sampling : Teknik Purposive sampling • Analisis Data : SPSS (<i>Statistical Package for the Social Sciences</i>) 	<ul style="list-style-type: none"> • Kualitas produk berpengaruh positif dan signifikan terhadap keputusan pembelian Lipstik Pixy di Cikarang • Citra merek berpengaruh positif dan signifikan terhadap keputusan pembelian Lipstik Pixy di Cikarang • Harga produk diketahui berpengaruh secara positif dan signifikan terhadap keputusan pembelian Lipstik Pixy di Cikarang
3.	Durahman M, Surya Bakti, Liza Saragih (2022)	<i>The Influence of Brand Image, Price, and Product Quality on Purchase Decisions</i>	<ul style="list-style-type: none"> • Jenis Penelitian : Penelitian deskriptif 	<ul style="list-style-type: none"> • Citra merek berpengaruh positif dan signifikan terhadap keputusan pembelian produk Oppo di

No.	Nama Peneliti dan Tahun Penelitian	Judul Penelitian	Metode Penelitian	Hasil Penelitian
			<ul style="list-style-type: none"> • Teknik Sampling : Teknik <i>Purposive sampling</i> • Analisis Data : Analisis Regresi Linear Berganda 	<p>kalangan siswa SMK Muhammadiyah Kisaran</p> <ul style="list-style-type: none"> • Harga berpengaruh positif dan signifikan terhadap keputusan pembelian produk Oppo di kalangan siswa SMK Muhammadiyah Kisaran • Kualitas Produk berpengaruh positif namun tidak berpengaruh signifikan terhadap keputusan pembelian produk Oppo di kalangan siswa SMK Muhammadiyah Kisaran
4.	Suci,Armanis (2023)	Pengaruh E- Wom dan Kualitas Produk	<ul style="list-style-type: none"> • Jenis Penelitian : Penelitian Eksplanatori 	<ul style="list-style-type: none"> • <i>Electronic word of mouth</i> memiliki pengaruh positif dan signifikan

No.	Nama Peneliti dan Tahun Penelitian	Judul Penelitian	Metode Penelitian	Hasil Penelitian
		Terhadap Keputusan Pembelian dan Minat Beli Ulang Kosmetik Hanasui	<ul style="list-style-type: none"> • Teknik Sampling : • Teknik <i>Purposive sampling</i> • Analisis Data : SPSS (<i>Statistical Package for the Social Sciences</i>) 	<p>terhadap keputusan pembelian dan minat beli ulang produk Hanasui</p> <ul style="list-style-type: none"> • Kualitas produk memiliki pengaruh positif dan signifikan terhadap keputusan pembelian dan minat beli ulang produk Hanasui • Keputusan pembelian memiliki pengaruh positif dan signifikan terhadap minat beli ulang produk Hanasui
5.	Miranda E, Hendra , Fity Valdi (2021)	Pengaruh Persepsi Harga, Kualitas Produk dan Atmosfer Toko	<ul style="list-style-type: none"> • Jenis Penelitian : Penelitian deskriptif 	<ul style="list-style-type: none"> • Persepsi harga secara parsial berpengaruh positif atau tidak

No.	Nama Peneliti dan Tahun Penelitian	Judul Penelitian	Metode Penelitian	Hasil Penelitian
		Terhadap Keputusan Pembelian Pada Toko Immanuel Sonder	<ul style="list-style-type: none"> • Teknik Sampling : Teknik <i>Purposive sampling</i> • Analisis Data : SPSS (<i>Statistical Package for the Social Sciences</i>) 	<p>signifikan terhadap keputusan pembelian</p> <ul style="list-style-type: none"> • Kualitas produk secara parsial berpengaruh positif atau signifikan terhadap keputusan pembelian • Atmosfer toko secara parsial berpengaruh positif atau signifikan terhadap keputusan pembelian
6.	Lestari & Cahya, (2023)	Pengaruh Brand Ambassador Korea Lee Min Ho, Kualitas Produk, dan Persepsi Harga Terhadap	<ul style="list-style-type: none"> • Jenis Penelitian : Penelitian deskriptif • Teknik Sampling: Teknik <i>Purposive sampling</i> • Analisis Data : 	<ul style="list-style-type: none"> • <i>Brand Ambassador</i> korea Lee Minho, berdampak positif dan signifikan terhadap keputusan pembelian <i>sunscreen</i> Azarine pada mahasiswa Fakultas Ekonomi Bisnis UNESA

No.	Nama Peneliti dan Tahun Penelitian	Judul Penelitian	Metode Penelitian	Hasil Penelitian
		Keputusan Pembelian <i>Sunscreen Azarine</i>	SPSS (<i>Statistical Package for the Social Sciences</i>)	<ul style="list-style-type: none"> • Kualitas produk berdampak positif dan signifikan terhadap keputusan pembelian <i>sunscreen Azarine</i> pada mahasiswa Fakultas Ekonomi Bisnis UNESA • Persepsi harga berdampak positif dan signifikan terhadap keputusan pembelian <i>sunscreen Azarine</i> pada mahasiswa Fakultas Ekonomi Bisnis UNESA • Faktor utama yang memengaruhi keputusan konsumen untuk membeli produk adalah kualitas

F. Tujuan Penelitian

Berdasarkan pada rumusan masalah diatas maka tujuan dari penelitian ini yaitu:

1. Untuk mengetahui pengaruh labelisasi, harga, dan kualitas produk terhadap keputusan pembelian *sunscreen* di Kota Makassar.
2. Untuk mengetahui dampak labelisasi, harga, dan kualitas produk terhadap minat beli *sunscreen* di Kota Makassar.

G. Manfaat Penelitian

1. Manfaat Teoritis

Penelitian ini dapat digunakan sebagai bahan referensi di bidang manajemen pemasaran, pendidikan, dan penelitian serupa.

2. Manfaat Praktis

Penelitian ini juga bermanfaat untuk industri kosmetik Indonesia maupun industri lokal di Kota Makassar, hasil penelitian dapat dijadikan sebagai bahan rujukan untuk strategi pemasaran produk *sunscreen* di Kota Makassar, dan juga dapat digunakan sebagai tambahan pengetahuan untuk mengetahui bagaimana pengaruh labelisasi, harga, dan kualitas produk terhadap keputusan pembelian yang berdampak pada minat beli produk *sunscreen* di Kota Makassar.

BAB II

TINJAUAN PUSTAKA

A. Kulit

1. Definisi Kulit

Kulit adalah organ terluar tubuh yang berfungsi menutupi dan melindungi permukaan tubuh. Sebagai organ esensial yang vital, kulit tidak dapat dipisahkan dari kehidupan manusia dan menjadi indikator kesehatan seseorang. Pada orang dewasa, luas kulit mencapai sekitar $1,5 \text{ m}^2$ dan menyumbang sekitar 15% dari berat badan. Sifat dan lokasi kulit bervariasi: kulit yang lembut dan tebal terdapat di telapak kaki dan tangan, kulit elastis dan longgar ada di palpebra, bibir, dan preputium, kulit tipis ditemukan di wajah, kulit lembut terdapat di leher dan badan, serta kulit berambut dan kasar terdapat di kepala (Hasliani, 2021).

2. Anatomi Fisiologi Kulit

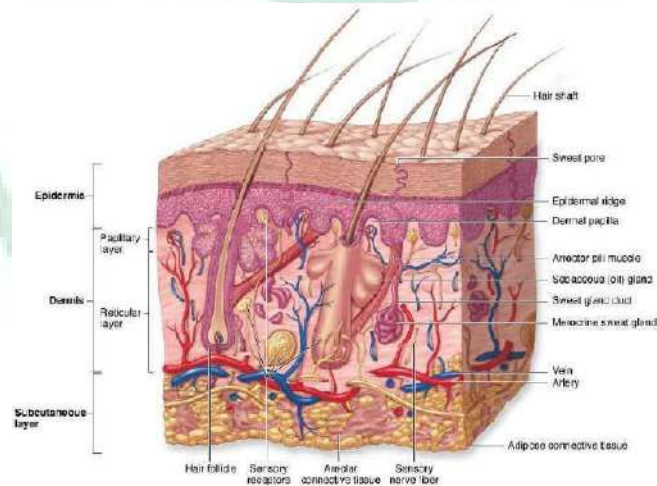

Gambar 1. Lapisan Kulit (Mescher, 2021)

Kulit terdiri dari 3 lapisan yaitu:

a. Epidermis

Epidermis adalah lapisan luar kulit yang tipis dan tidak memiliki pembuluh darah. Sekitar 85% sel epidermis merupakan keratinosit yang tersusun dalam empat atau lima lapisan dan menghasilkan protein keratin. Keratin adalah protein berserat yang membantu melindungi kulit dan jaringan di bawahnya dari abrasi, panas, bakteri, dan bahan kimia. (Tortora *et al* , 2021). Epidermis memberikan perlindungan dari lingkungan dan melakukan fungsi penghalang dan menahan air dan zat- zat penting lainnya serta mencegah masuknya unsur-unsur asing (Dipiro, 2021)

Sekitar 8% sel epidermis adalah melanosit, sel yang menghasilkan pigmen tubuh. Mereka bermigrasi dari ektoderm embrio yang sedang berkembang dan menghasilkan pigmen melanin. Melanin adalah pigmen kuning-merah atau coklat tua yang berkontribusi pada warna kulit dan menyerap sinar ultraviolet (UV) yang berbahaya. Dalam keratinosit, butiran melanin berkumpul untuk membentuk cangkang pelindung pada nukleus untuk melindungi DNA inti dari kerusakan akibat sinar UV. Meskipun butiran melanin efektif melindungi keratinosit, melanosit sangat sensitif terhadap kerusakan akibat sinar UV (Tortora *et al* , 2021).

Sel dendritik atau sel Langerhans berasal dari sumsum tulang merah dan bermigrasi ke epidermis, dimana sel tersebut membentuk sekitar 5% sel epidermis. Sel dendritik berperan dalam respon imun terhadap mikroba yang menyerang kulit dan rentan terhadap sinar UV. Peran sel-sel ini dalam respon

imun adalah membantu sel-sel lain dari sistem kekebalan tubuh mengenali mikroba yang menyerang dan menghancurkannya (Tortora *et al* , 2021).

Sel epitel terinduksi, atau sel Merkel, merupakan sel yang paling sedikit jumlahnya dari semua sel epidermis, terhitung sekitar 2% sel epidermis. Mereka terletak di lapisan terdalam epidermis, di mana mereka bersentuhan dengan sel saraf sensorik (sel saraf), yang disebut sel sensorik non enkapsulasi atau cakram Merkel. Sel epitel taktil dan sel sensorik non kortikal terkait mendeteksi sensasi sentuhan (Tortora *et al.*, 2021).

Beberapa lapisan keratinosit berbeda dalam berbagai tahap perkembangan membentuk epidermis di sebagian besar wilayah di dalam tubuh, epidermis mempunyai lima strata , yaitu stratum basale, stratum spinosum, stratum granulosum, stratum lusidum dan stratum korneum yang tipis.

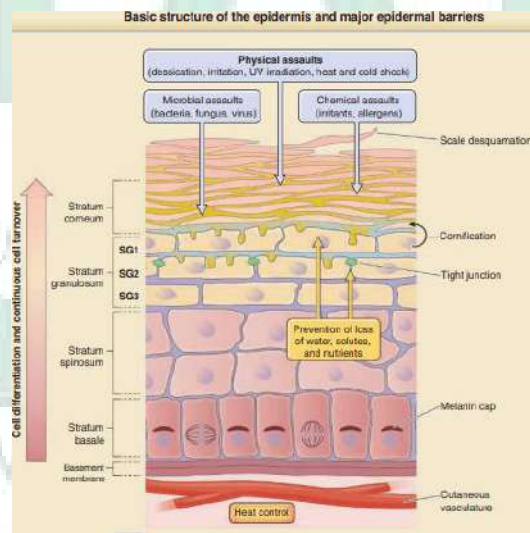

Gambar 2. Lapisan Epidermis (Tortora *et al* , 2021).

1) Lapisan Basal (*stratum basale*)

Lapisan terdalam dari epidermis adalah lapisan basal, yang terdiri dari deretan keratinosit berbentuk kuboid atau kolumnar. Beberapa sel pada lapisan ini merupakan sel induk epidermis yang mengalami pembelahan sel untuk terus memproduksi keratinosit baru. Inti keratinosit lapisan basal berukuran besar, dan sitoplasmanya mengandung banyak ribosom, kompleks Golgi kecil, mitokondria, dan retikulum endoplasma kasar. Sitoskeleton keratinosit lapisan basal terdiri dari filamen perantara yang tersebar, yang disebut filamen perantara keratin (tonofilam). Serat keratin perantara membentuk protein keras keratin di lapisan superfisial epidermis keratin melindungi lapisan yang lebih dalam dari kerusakan. Filamen keratin perantara menempel pada desmosom, yang menempelkan sel-sel lapisan basal satu sama lain dan ke sel-sel *stratum spinosum* yang berdekatan, dan pada hemidesmosom, yang menempelkan keratinosit ke membran basal antara epidermis dan dermis. Melanosit dan sel epitel taktil berhubungan dengan sel sensorik tidak berkapsul yang tersebar di dalam keratinosit lapisan basal. Lapisan basal disebut juga lapisan germinal untuk merujuk pada perannya dalam pembentukan sel-sel baru (Tortora *et al.*, 2021).

2) Lapisan Spinososa (*stratum spinosum*)

Lapisan ini terdiri dari sel berbentuk kubus atau agak pipih dengan inti sentral dan sitoplasma yang aktif menyintesis serat keratin. Tepat di atas lapisan basal, beberapa sel membelah lebih jauh, dan gabungan area ini kadang-kadang disebut lapisan germinal. Lapisan ini merupakan epidermis di area yang sensitif terhadap gesekan dan tekanan konstan (seperti telapak kaki) dan memiliki

lapisan spinosus yang lebih tebal dengan lebih banyak tonofibril dan desmosom. (Mescher, 2021).

3) Lapisan Granular (*stratum granulosum*)

Lapisan granular adalah lapisan tengah epidermis, terdiri dari tiga sampai lima lapisan sel keratin pipih. Ciri khas sel pada lapisan ini adalah adanya butiran protein hitam yang disebut keratohyalin. Keratohyalin merakit serat keratin perantara menjadi keratin. Selain itu, di dalam keratinosit terdapat butiran pipih yang ditutupi membran. Membran ini menyatu dengan membran plasma dan melepaskan sekresi kaya lipid. Sekresi ini disimpan di ruang antara sel-sel lapisan granular, stratum lucidum, dan stratum korneum. Oleh karena itu, lapisan granular bertindak sebagai penghubung antara lapisan dalam yang aktif secara metabolik dan sel-sel mati pada lapisan yang lebih tipis, seperti stratum lucidum dan stratum korneum (Tortora *et al.*, 2021).

4) Lapisan Lusidum (*stratum lusidum*)

Stratum lucidum hanya terdapat pada kulit tebal di area tersebut seperti telapak tangan, permukaan palmar jari, telapak kaki, dan plantar permukaan jari kaki. Terdiri dari empat sampai enam lapisan pipih keratinosit bening dan mati yang mengandung keratin dalam jumlah besar dan membran plasma menebal (Tortora *et al.*, 2021).

5) Lapisan Korneum (*stratum korneum*)

Stratum korneum adalah lapisan luar epidermis yang rata-rata terdiri dari 25 hingga 30 lapisan sel keratin mati yang datar. Namun, ketebalannya dapat bervariasi dari beberapa sel pada kulit tipis hingga 50 atau lebih lapisan sel pada

kulit tebal. Selnya sangat tipis, datar, mempunyai membran plasma dan ikatan keratin tertutup tanpa nukleus atau organel internal. Fungsi utama stratum korneum adalah melindungi lapisan terdalam dari kerusakan dan invasi bakteri. Mengekspos kulit pada gesekan dapat merangsang peningkatan produksi sel dan keratin (Tortora *et al.*, 2021).

b. Dermis

Dermis merupakan jaringan ikat yang menopang epidermis dan mengikatnya dengan jaringan di bawah kulit (dermis). Ketebalan dermis bervariasi tergantung luas tubuh dan mencapai ketebalan maksimal 4 mm di bagian punggung. Permukaan dermis sangat tidak beraturan dan mempunyai banyak tonjolan (papila dermal) yang sesuai dengan proyeksi epidermis (garis epidermis). Saraf efektor yang berjalan ke struktur kulit adalah serabut postganglionik dari ganglia simpatis; Tidak ada persarafan parasimpatis. Serabut saraf aferen sensorik membentuk jaringan di papila dermal dan di sekitar folikel rambut, berakhir di sel epitel taktil, di reseptor sensorik dalam ikatan di dermis dan dalam bentuk ujung saraf bebas (tidak terikat) di antara sel-sel epidermis (Mescher, 2021).

c. Subkutan

Jaringan subkutan terdiri dari jaringan ikat longgar yang melekatkan kulit dengan lemah ke organ di bawahnya, sehingga kulit dapat meluncur di atasnya. Lapisan yang disebut juga lapisan subkutan atau fascia superfisial ini biasanya mengandung sel-sel lemak yang jumlahnya bervariasi tergantung area tubuh dan ukurannya tergantung status nutrisi. Pasokan pembuluh darah yang besar di

lapisan subkutan meningkatkan penyerapan insulin dan obat-obatan yang disuntikkan ke dalam jaringan ini dengan cepat (Mescher, 2021).

3. Struktur Dasar Warna Kulit

Melanin, hemoglobin dan karoten merupakan tiga pigmen yang memberikan warna berbeda pada kulit. Banyaknya melanin menyebabkan warna kulit berubah dari kuning muda menjadi coklat kemerahan hingga hitam. Perbedaan antara kedua bentuk melanin tersebut adalah pheomelanin (kuning menjadi merah) dan eumelanin (coklat menjadi hitam), paling terlihat pada rambut. Melanosit, sel penghasil melanin, paling banyak terdapat di epidermis penis, puting susu, area sekitar puting susu (areola), wajah, dan anggota badan. (Tortora *et al.*, 2021).

Perbedaan warna kulit terutama disebabkan oleh banyaknya pigmen yang diproduksi oleh melanosit dan ditransfer ke keratinosit. Pada beberapa orang yang memiliki kecenderungan genetik, melanin terakumulasi di bintik-bintik yang disebut bintik-bintik atau bintik-bintik pada kulit. Bintik-bintik tersebut biasanya berwarna merah atau coklat dan cenderung lebih terlihat pada musim panas dibandingkan pada musim dingin (Tortora *et al.*, 2021).

Melanosit menyintesis melanin dari asam amino tirosin dengan adanya enzim yang disebut tirosinase. Sintesis terjadi pada organel yang disebut melanosom. Paparan sinar ultraviolet (UV) meningkatkan aktivitas enzimatik melanosom sehingga meningkatkan produksi melanin. Jumlah dan kegelapan melanin meningkat akibat paparan sinar UV sehingga menyebabkan kulit menjadi coklat. Melanin membantu melindungi tubuh dari sinar UV lainnya. Melanin menyerap sinar UV, mencegah kerusakan DNA pada sel epidermis dan

menetralkan radikal bebas yang terbentuk pada kulit setelah kerusakan akibat sinar UV. Jadi, dalam batas kemampuannya, melanin memiliki fungsi pelindung. Menanggapi kerusakan DNA, produksi melanin meningkat. Paparan kulit terhadap sinar UV dalam jumlah kecil sebenarnya diperlukan kulit untuk memulai proses sintesis vitamin D. Namun, paparan sinar UV dalam jumlah besar pada kulit secara berulang-ulang dapat menyebabkan kanker kulit. Warna coklat menghilang ketika keratinosit yang mengandung melanin dilepaskan dari stratum korneum. (Tortora et al., 2021).

Orang berkulit gelap memiliki jumlah melanin yang tinggi di epidermisnya sehingga warna kulitnya berkisar dari kuning, coklat kemerahan, hingga hitam. Orang dengan kulit cerah memiliki lebih sedikit melanin di epidermis. Akibatnya epidermis tampak bening dan warna kulit berubah dari merah jambu menjadi merah tergantung kandungan oksigen dalam darah yang beredar di kapiler dermis. Warna merah disebabkan oleh hemoglobin, pigmen pembawa oksigen dalam sel darah merah (Tortora et al., 2021).

4. Tipe Kulit

Terdapat lima klasifikasi tipe kulit beserta ciri-ciri khasnya:

a. Kulit Normal

Kulit yang normal menunjukkan tekstur yang halus, kencang, dan kenyal. Kulit ini tidak pucat, tidak bersinar, tidak kusam, memiliki sedikit pigmentasi, dan pori-porinya tidak membesar.

b. Kulit kering

Kulit kering memiliki permukaan yang kasar, tipis, dan terasa tegang, terutama di area alis. Kulit ini cenderung bersisik, sering gatal, mungkin mengembangkan keriput halus lebih awal, kurang elastis, dan bersifat sensitif.

c. Kulit berminyak

Kulit berminyak ditandai dengan pori-pori yang lebih terbuka, permukaan kulit yang tebal, berminyak, dan berkilau. Warna kulit cenderung pucat kekuning-kuningan, kusam, dan kotor. Kulit wajah ini cenderung berkomedo dan berjerawat

d. Kulit kombinasi

Kulit kombinasi merupakan perpaduan antara kulit kering dan berminyak umumnya berminyak pada daerah dagu, hidung, dan dahi serta sifat kering, terutama di daerah kening dan pipi (Budiarti, 2023)

5. Fungsi Kulit

Fungsi spesifik kulit terbagi menjadi sejumlah kategori umum diantaranya:

a. Protektif

Kulit menyediakan sawar fisis terhadap rangsangan termal dan mekanis seperti gaya gesekan dan kebanyakan patogen potensial dan materi lain. Mikroorganisme yang mempenetrasi kulit memberi peringatan limfosit dan sel penyaji-antigen di kulit dan respon imun meningkat. Pigmen melanin gelap di epidermis melindungi sel dari radiasi ultraviolet. Kulit juga merupakan sawar permeabel terhadap kehilangan atau ambilan air yang berlebihan, yang memungkinkan kehidupan di bumi. Permeabilitas kulit selektif memungkinkan

sejumlah obat lipofilik seperti hormon steroid tertentu dan obat-obatan yang diberikan melalui kulit (Mescher, 2021).

b. Sensorik,

Banyak tipe reseptor sensorik memungkinkan kulit memantau lingkungan dan berbagai mekanoreseptor dengan lokasi spesifik di kulit penting untuk interaksi tubuh dengan objek fisis (Mescher, 2021).

c. Termoregulator

Temperatur tubuh yang konstan normalnya lebih mudah dipertahankan berkat komponen insulator kulit (misalnya, lapisan lemak dan rambut di kepala) dan mekanismenya untuk mempercepat pengeluaran panas (produksi keringat dan mikrovaskular superfisial yang padat) (Mescher, 2021).

d. Metabolik

Sel kulit menyintesis vitamin D, yang diperlukan pada metabolisme kalsium dan pembentukan tulang secara tepat melalui kerja sinar UV setempat pada prekursor vitamin ini. Kelebihan elektrolit dapat dihilangkan melalui keringat dan lapisan subkutan menyimpan sejumlah energi dalam bentuk lemak (Mescher, 2021).

e. Sinyal Seksual

Banyak gambaran kulit, seperti pigmentasi dan rambut, adalah indikator visual kesehatan yang terlibat dalam ketertarikan antara jenis kelamin pada semua spesies vertebrata, termasuk manusia. Efek feromon seks yang dihasilkan kelenjar keringat apokrin dan kelenjar lain di kulit juga penting untuk ketertarikan tersebut (Mescher, 2021).

B. Sinar Ultraviolet (UV)

1. Jenis- Jenis Sinar UV

Bumi terus menerus menerima radiasi dari matahari yang sangat diperlukan bagi kehidupan. Termasuk sinar ultraviolet (UV), sinar tampak, dan *infrared*, tetapi tidak luput dari efek yang merugikan. Surya memancarkan berbagai macam sinar baik yang tampak (visibel) dengan panjang gelombang lebih dari 400 nm dan sinar tidak tampak yaitu ultraviolet dan *infrared* dengan panjang gelombang berkisar 10-400 nm.

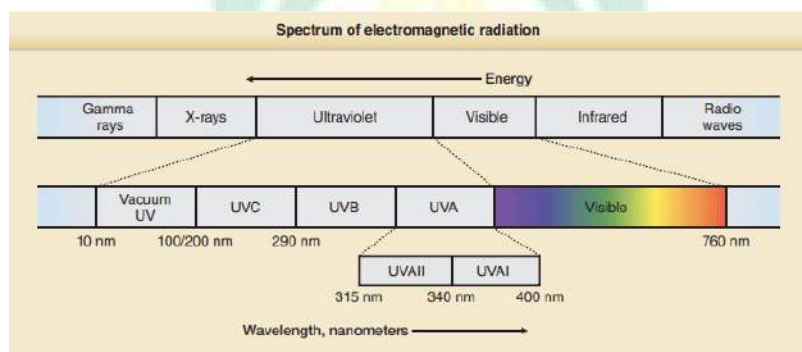

Gambar 3 Spektrum Radiasi Elektromagnetik (Tortora *et al* , 2021).

Terdapat tiga jenis sinar ultraviolet, yaitu UV A, UV B, dan UV C. UV A memiliki panjang gelombang antara 315 hingga 400 nm, dan terbagi menjadi UV A-1 (340-400 nm) dan UV A-2 (315-340 nm). Sinarnya memiliki energi rendah, sekitar 95% dapat menembus awan dan kaca serta tidak terhambat oleh lapisan ozon, sehingga UV A-1 dapat mencapai permukaan bumi meskipun ada hambatan.

UV A dapat menyebabkan pembentukan spesies oksigen reaktif (ROS) yang merusak pembuluh darah, serat kolagen, dan elastin, yang mengakibatkan penuaan kulit.

UV B memiliki panjang gelombang antara 290 hingga 315 nm. Sekitar 5 hingga 10% dari sinarnya dapat mencapai permukaan bumi. UV B memiliki energi lebih tinggi daripada UV A dan dapat menyebabkan kemerahan pada kulit. Sebagian sinar UV B dipancarkan ke bumi bersamaan dengan sinar UV A.

UV C memiliki panjang gelombang antara 200 hingga 290 nm. Sinar ini tidak mencapai permukaan bumi karena diserap oleh lapisan ozon di atmosfer bumi. Namun, UV C dapat ditemukan pada lampu desinfeksi dan sumber cahaya buatan lainnya. UV C memiliki penetrasi paling dangkal di kulit, hanya mencapai stratum korneum dan lapisan atas epidermis. (Tortora *et al* , 2021).

2. Efek Sinar UV Pada Kulit

kulit memiliki sistem pertahanan terhadap sinar ultraviolet (UV) yang berasal dari matahari. Ini terdiri dari melanin, pigmen pada lapisan epidermis, dan protein pada stratum keratin, lapisan terluar kulit. Mekanisme pertahanan ini berfungsi dengan menyerap radiasi UV untuk mengurangi penetrasi cahaya ke dalam kulit. Kepekaan terhadap sinar UV seseorang tergantung pada jumlah melanin dalam kulit mereka. Individu dengan kulit yang lebih gelap memiliki lebih banyak melanin, yang memberikan perlindungan ekstra dari sinar UV yang berbahaya. Meskipun demikian, orang dengan kulit gelap tetap dapat merasakan dampak dari sinar UV, meski gejalanya mungkin muncul setelah paparan yang lebih lama. Paparan berlebihan atau jangka panjang terhadap sinar matahari dapat mengakibatkan berbagai masalah kulit. (Minerva, 2019).

Beberapa kelainan kulit yang disebabkan oleh radiasi sinar UV diantaranya yaitu:

a. Sunburn



Gambar 4 *Sunburn* (Zhen & Julian, 2020).

Sunburn secara klinis ditandai dengan eritema dan sensasi terbakar dengan nyeri (tingkat 1) dan dapat berkembang menjadi pembentukan lepuh (tingkat 2), namun tidak progresif ke tingkat 3. *Sunburn* biasanya mencapai puncaknya 6 hingga 24 jam setelah paparan sinar matahari, diikuti oleh penggelapan kulit (tanning) dan pengelupasan kulit (deskuamasi). Secara histologi, ditandai dengan edema epidermal dengan spongiosis, beberapa apoptosis keratinosit (sel kulit terbakar), penipisan sel Langerhans, vasodilatasi, dan infiltrasi inflamasi campuran dengan limfosit dan neutrophil (Zhen & Julian, 2020).

Spektrum aksi yang diinduksi UV menunjukkan bahwa pembentukan eritema mencapai puncak pada 300 nm, yang berada dalam kisaran UVB, tetapi kemudian menurun secara eksponensial dengan meningkatnya panjang gelombang ke kisaran UVA. Meskipun dosis UVA yang sangat tinggi dapat menyebabkan eritema, individu non fotosensitif tidak mengalami eritema dari dosis UVA matahari yang tersedia. UVC, meskipun tidak hadir dalam radiasi matahari yang mencapai permukaan bumi, juga dapat menyebabkan terbakarnya

sinar matahari. Karena spektrum aksi eritema sangat mirip dengan spektrum aksi untuk pembentukan lesi DNA pirimidin yang diinduksi langsung oleh UV, kromofor untuk reaksi pembakaran matahari dianggap sebagai DNA. Sel kulit yang terpapar kerusakan DNA akibat sinar UV mengaktifkan berbagai jalur respon kerusakan, beberapa di antaranya menghasilkan sekresi mediator inflamasi yang sudah terbentuk sebelumnya (seperti serotonin dan $\text{TNF}\alpha$) atau mediator inflamasi yang disintesis baru (seperti prostaglandin, oksida nitrat, dan neuropeptida) (Zhen & Julian, 2020).

b. Tanning



Gambar 5 *Tanning* (Tortora, Gerard J and Derrickson, 2021)

Tanning adalah peningkatan pigmentasi kulit di atas tingkat komposisi basal. *Tanning* distimulasi oleh sinar UV, yang merangsang penggelapan kulit dengan meningkatkan melanosit dan merangsang sintesis melanin (Suryani, 2020). *Tanning* merupakan penggelapan warna kulit akibat paparan sinar matahari. Proses *tanning* pada kulit terbagi menjadi dua tahap yaitu *tanning* awal dan *tanning* lanjutan. *Tanning* awal menyebabkan kulit menjadi gelap dalam beberapa menit setelah terkena sinar matahari, dan efek ini hilang dalam beberapa hari, tergantung pada jumlah sinar UV dan jenis kulit individu.

Sementara itu, tanning berkembang dalam waktu 3 hingga 4 hari setelah paparan, menyebabkan perubahan warna kulit yang lebih nyata, namun efek ini mungkin hilang dalam beberapa minggu (Zhen & Julian, 2020).

c. Photoaging



Gambar 6 *Photoaging* (Tortora, Gerard J and Derrickson, 2021)

Photoaging atau penuaan dini pada kulit merupakan transformasi kulit akibat paparan sinar matahari dalam jangka waktu lama sehingga menimbulkan tanda-tanda penuaan. Penelitian menunjukkan bahwa peran sinar UV A lebih dominan dalam memicu kejadian *photoaging*. Tanda-tanda klinis *photoaging* adalah kulit kering dan kasar, pigmentasi tidak merata disertai flek hitam, dan munculnya kerutan pada kulit. Selain itu, bisa muncul tumor jinak di kulit yang disebut dengan aktinik keratosis (Zhen & Julian, 2020).

Photoaging akibat paparan sinar UV dapat menyebabkan terbentuknya radikal bebas atau spesies oksigen reaktif (ROS). Proses penuaan akibat paparan sinar ultraviolet berlebihan biasa disebut dengan *photoaging*. ROS tidak hanya berperan dalam mengaktifkan *mitogen-activated* protein kinase (MAPK), suatu jalur yang terlibat dalam *photoaging*, tetapi juga memengaruhi produksi faktor MMP pada fibroblas. Enzim c-Jun NH2 terminal kinase (JNK) dan p38 kemudian

mengatur ekspresi c-Fos. c-Fos dan c-Jun bekerja sama untuk menyintesis protein aktivator-1 (AP1), yang pada gilirannya merangsang sintesis matriks *metalloproteinase* (MMPs). MMPs memainkan peran penting dalam degradasi kolagen (Bourgi et al., 2019).

d. Kanker Kulit

Radiasi sinar UV tidak hanya dapat mempercepat penuaan dini tetapi juga dapat menyebabkan penyakit kanker kulit. Sebagian besar kanker kulit secara langsung terkait dengan paparan sinar UV yang berlebihan dalam jangka waktu lama yang dapat merusak konfigurasi DNA. Kanker kulit dapat menyebabkan kerusakan pada jaringan di sekitarnya dan dapat menyebar melalui pembuluh darah dan/atau pembuluh limfatik (Zhen & Julian, 2020).

Kanker kulit ditandai dengan adanya sel-sel kulit yang tidak terkontrol sehingga jaringan di sekitarnya rusak akibat paparan radiasi ultraviolet, yang kemudian menyebar ke bagian tubuh lainnya. Sinar ultraviolet yang mengenai kulit dapat merusak DNA penyusun gen kita. Ketika DNA cukup rusak, gen tersebut menyebabkan sel-sel kulit tumbuh secara tidak terkendali dan tidak teratur, yang menyebabkan berkembangnya kanker kulit. (Fauziah et al., 2024).

Kanker kulit secara garis besar dapat diklasifikasikan menjadi tiga jenis:

1) Karsinoma Sel Basal



Gambar 7 Karsinoma Sel Basal Tipe Nodular (Zhen & Julian, 2020)

Karsinoma sel basal merupakan salah satu jenis kanker kulit non melanoma yang berasal dari lapisan basal sel epidermis yang tidak mengalami keratinisasi dan selubung folikel rambut. Penyakit ini mempunyai kemampuan menyerang secara lokal sehingga menyebabkan kerusakan jaringan yang signifikan, yang pada akhirnya dapat memengaruhi fungsi dan penampilan kulit. Kanker ini cenderung tumbuh perlahan dan jarang bermetastasis, namun dalam beberapa kasus, karsinoma sel basal bisa menjadi sangat agresif dengan infiltrasi yang cepat dan kemampuan untuk menghancurkan struktur yang lebih dalam. Faktor risiko karsinoma sel basal meliputi, paparan sinar UV, bertambahnya usia, jenis kelamin laki-laki, immunosupresi, Riwayat penyakit kanker kulit sebelumnya, dan faktor genetik (Zhen & Julian, 2020). Karsinoma sel basal biasanya muncul di area yang terkena sinar ultraviolet (UV) dan umumnya ditemukan di kepala dan leher, terutama di sekitar kelopak mata dan hidung. Peristiwa ini lebih sering terjadi pada orang lanjut usia, terutama pria yang setiap hari dan secara intensif terpapar sinar UV sepanjang hidupnya (Toha et al., 2019).

2) Karsinoma Sel Skuamosa



Gambar 8 Karsinoma Sel Skuamosa (Zhen & Julian, 2020)

Karsinoma sel skuamosa pada kulit adalah salah satu bentuk kanker kulit yang berkembang di sel skuamosa, yaitu sejenis sel yang membentuk lapisan terluar kulit. Gejala kanker ini antara lain munculnya benjolan atau lepuh berwarna merah, terutama pada area kulit yang terpapar sinar matahari, seperti kepala, leher, tangan, dan lengan. Selain itu, pertumbuhan kanker tersebut juga bisa terjadi di area paha dan kaki (Dohude & Audria, 2022).

3) Melanoma Maligna



Gambar 9 Melanoma Maligna Nodular (Zhen & Julian, 2020)

Melanoma ganas merupakan salah satu jenis tumor ganas yang timbul dari melanosit dan ditandai dengan munculnya lesi berwarna hitam pada kulit. Lokasi paling umum untuk pertumbuhan tumor ini adalah ekstremitas bawah, diikuti oleh area tubuh, kepala, dan leher. Paparan sinar ultraviolet dianggap sebagai faktor risiko penting berkembangnya melanoma maligna. Beberapa penelitian epidemiologi mendukung hubungan positif antara riwayat sengatan matahari dan peningkatan risiko melanoma maligna, terutama pada usia muda. Oleh karena itu, orang dengan riwayat kanker kulit non-melanoma dan keratosis matahari, yang merupakan indikator paparan sinar UV, berisiko lebih tinggi terkena melanoma maligna (Zhen & Julian, 2020).

C. *Sunscreen*

1. Pengertian *Sunscreen*

Sunscreen atau Tabir surya adalah suatu sediaan yang dirancang untuk melindungi kulit dari kerusakan akibat paparan sinar matahari, khususnya sinar ultraviolet (UV) seperti UVA dan UV B. *Sunscreen* mengandung senyawa kimia yang dapat menyerap, menghamburkan atau memantulkan sinar UV yang mengenai kulit sehingga dapat digunakan untuk melindungi fungsi dan struktur kulit manusia dari efek negatif sinar UV yang dapat diformulasikan ke dalam berbagai bentuk sediaan seperti krim, *lotion*, salep, dan gel (Rachmawati et al., 2021).

Sunscreen merupakan sediaan yang digunakan untuk melindungi kulit dari efek berbahaya sinar UV. Selain itu, tabir surya juga dianjurkan untuk mencegah kerusakan kulit akibat sinar UV, seperti gangguan pigmentasi, terutama melasma.

Dengan mengandung bahan aktif sebagai penyaring, bahan aktif pada tabir surya dapat menyerap sebagian radiasi UV yang masuk, namun sebagian radiasi tetap diteruskan. Filter mikro anorganik pada tabir surya juga memiliki efek memantulkan dan menyebarkan radiasi UV. Oleh karena itu, penggunaan tabir surya merupakan langkah penting untuk menjaga kesehatan kulit dari efek negatif sinar UV. (Tortora, & Derrickson, 2021).

Sunscreen atau tabir surya merupakan sediaan kosmetika yang digunakan untuk melindungi kulit dari paparan sinar matahari yang mengandung bahan tabir surya dan berfungsi untuk melindungi kulit dari pengaruh buruk sinar UV dengan cara menyerap, memantulkan atau menghamburkan sinar UV tersebut (Geoffrey *et al.*, 2019).

2. Mekanisme Kerja *Sunscreen*

Sunscreen mencegah sinar ultraviolet menembus kulit melalui dua mekanisme yaitu:

a. *Sunscreen* penyerapan kimia (*Chemical Sunscreen*)

Chemical Sunscreen bekerja dengan cara menyerap sinar ultraviolet dan mengubahnya menjadi energi panas. Energi panas ini kemudian dilepaskan oleh kulit. Tabir surya kimia memiliki sifat tertentu, seperti tekstur yang ringan dan kemampuan menyerap dengan cepat melalui kulit. Produk ini tidak meninggalkan lapisan putih pada kulit namun cenderung menyumbat pori-pori wajah sehingga dapat menimbulkan permasalahan kulit seperti minyak berlebih, jerawat, komedo dan permasalahan kulit lainnya. Tabir surya kimia dibagi menjadi dua jenis: anti-UV-A dan anti-UV-B. Anti UV-A mengandung senyawa seperti *benzophenone*, *dioxybenzone* dan *avobenzone*. Sedangkan penghambat UV B

antara lain senyawa turunan PABA (asam para-aminobenzoat), *oktil metoksinamat*, dan *trolamin salisilat*. Bahan kimia tabir surya yang umum digunakan adalah benzophenone-3, yang efektif melindungi pada panjang gelombang UV-A (320-400 nm). (Geoffrey *et al.*, 2019).

b. Sunscreen pemblokiran fisik (*physical Sunscreen*)

Physical Sunscreen adalah jenis tabir surya yang dilengkapi filter fisik yaitu bahan aktif anti UV yang bekerja dengan cara memantulkan radiasi dan menghamburkan sinar UV. Senyawa yang digunakan untuk memberikan perlindungan fisik terhadap sinar matahari meliputi titanium dioksida (TiO₂), seng oksida (ZnO), kaolin, dan bedak. Ciri utama tabir surya fisik adalah tidak bereaksi dengan tabir surya kimia dan memiliki kemampuan perlindungan terhadap sinar matahari yang lebih tinggi. Tabir surya ini lebih cocok untuk kulit sensitif karena bersifat non komedogenik dan tidak menyumbat pori-pori. Selain tidak menyumbat pori-pori, ia juga memiliki sejumlah khasiat lain seperti kemampuannya memblokir penyerapan sinar UV pada kulit lebih efektif dibandingkan tabir surya kimia. Produk ini memiliki tekstur yang kental dan kental serta lebih sulit diserap kulit dibandingkan tabir surya berbahan kimia. Selain itu, penggunaan tabir surya dapat meninggalkan lapisan putih pada kulit yang disebut *whitecast*. (Rachmawati *et al.*, 2021).

3. Manfaat Sunscreen

a. Mencegah penuaan dini

Sunscreen dapat mencegah penuaan dini karena mengandung bahan aktif yang dapat menangkal radiasi sinar UV sehingga mencegah terbentuknya radikal

bebas atau spesies oksigen reaktif (ROS) yang menyebabkan penuaan dini atau *photoaging*.

b. Mencegah terjadinya risiko kanker

Sunscreen dapat mempertahankan lapisan pelindung kulit. Kulit dapat kehilangan lapisan pelindungnya jika terus terpapar sinar UV, sehingga rentan terkena penyakit kulit seperti kanker kulit. Penggunaan *sunscreen* terbukti dapat mencegah beberapa jenis kanker kulit, kebanyakan jenis karsinoma sel skuamosa.

c. Mencegah *sunburn* dan *tanning*

Sunscreen digunakan untuk mencegah efek buruk dari sinar UV yang dapat menyebabkan kulit terbakar atau *sunburn* dan berubah warna menjadi kecokelatan atau *tanning*. Dengan penggunaan yang tepat, *sunscreen* dapat membantu melindungi kulit dari efek buruk sinar matahari (Tortora, & Derrickson, 2021).

4. *Sun Protector Factor*

Sun Protector Factor (SPF) pertama kali dikembangkan oleh Franz Greiter dari Austria pada tahun 1962 dan diadopsi oleh FDA pada tahun 1978. SPF adalah rasio dosis Eritema Minimal (MED) kulit yang dilindungi oleh tabir surya terhadap kulit yang tidak dilindungi. SPF mencerminkan perlindungan terhadap efek biologis sinar matahari, khususnya UVB (290 nm hingga 320 nm) dan UVA2 (320 nm hingga 340 nm). SPF (*Sun Protection Factor*) merupakan indikator lamanya perlindungan yang diberikan oleh tabir surya terhadap paparan sinar ultraviolet.

Sebagai contoh, SPF15 tidak berarti waktu paparan radiasi matahari diperpanjang 15 kali, melainkan jumlah radiasi yang dibutuhkan untuk

menyebabkan eritema meningkat 15 kali setelah penggunaan tabir surya. Penelitian menunjukkan bahwa konsentrasi tabir surya yang ditentukan untuk pengujian SPF setara dengan 1 ons (30 mL) untuk menutupi seluruh permukaan tubuh. Meskipun produk SPF 30 dapat mengurangi separuh kerusakan kumulatif akibat sinar UV dibandingkan dengan SPF15, kenyataannya, orang cenderung menggunakan jumlah tabir surya yang lebih rendah, sehingga SPF yang efektif lebih rendah dari yang tertera pada label. Sebagai contoh, SPF30 yang diterapkan pada konsentrasi yang umumnya digunakan ($0,5 \text{ mg/cm}^2$) memiliki SPF hanya sekitar 3 (Tortora, & Derrickson, 2021).

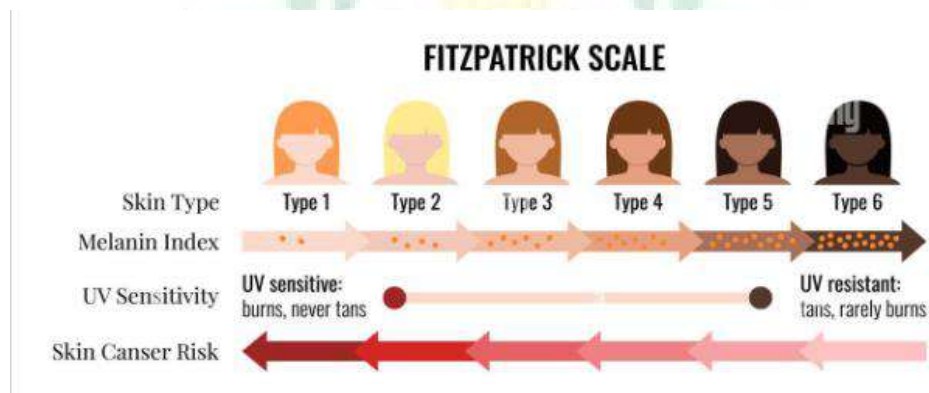

Gambar 10 Tipe warna kulit berdasarkan Skala Fitzpatrick (Tortora, & Derrickson, 2021).

Fitzpatrick menentukan warna kulit berdasarkan skala fototipe kulit yang didasarkan pada respon akut terhadap radiasi sinar UV, dan indikator risiko individu untuk efek jangka panjang radiasi sinar UV pada kulit. Fitzpatrick membagi tipe warna kulit menjadi 6 yaitu:

a. Tipe 1

Memiliki warna kulit putih pucat, selalu mengalami *sunburn* dan tidak pernah mengalami perubahan warna kulit menjadi kecokelatan atau *tanning*.

Untuk tipe kulit ini disarankan menggunakan SPF yang lebih tinggi yaitu diatas SPF 30 atau SPF 30+ karena membutuhkan proteksi dari sinar UV yang lebih tinggi.

b. Tipe 2

Memiliki warna kulit putih, selalu mengalami *sunburn* lalu mengalami perubahan warna kulit menjadi kecokelatan atau *tanning*. Tipe kulit ini disarankan menggunakan SPF diatas 30 atau SPF 30+ karena membutuhkan proteksi dari sinar UV yang lebih tinggi.

c. Tipe 3

Memiliki warna kulit putih, terkadang mengalami *sunburn* dan dapat mengalami perubahan warna kulit menjadi kecokelatan atau *tanning* tanpa mengalami *sunburn* sebelumnya. Tipe kulit ini disarankan menggunakan SPF diatas 30 atau SPF 30+ karena membutuhkan proteksi dari sinar UV yang lebih tinggi.

d. Tipe 4

Memiliki warna kulit putih sedikit kecokelatan, biasanya tidak mengalami *sunburn*, mudah mengalami perubahan warna kulit menjadi kecokelatan atau *tanning*. Tipe kulit ini disarankan menggunakan SPF diatas 15 atau SPF 15+ karena sedikit resisten dengan sinar UV.

e. Tipe 5

Memiliki warna kulit coklat, jarang mengalami *sunburn*, mudah mengalami perubahan warna kulit menjadi kecokelatan atau *tanning*. Tipe kulit ini

disarankan menggunakan SPF diatas 15 atau SPF 15+ karena resisten dengan sinar UV.

f. Tipe 6

Memiliki warna kulit coklat tua sampai hitam pekat, hanya mengalami *sunburn* jika terpapar radiasi sinar UV yang sangat tinggi dan mengalami perubahan warna kulit menjadi kecokelatan atau *tanning*. Tipe kulit ini disarankan menggunakan SPF diatas 15 atau SPF 15+ karena sangat resisten dengan sinar UV (Tortora, & Derrickson, 2021).

D. Manajemen Pemasaran

1. Pengertian Pemasaran

Menurut (Kotler & Armstrong, 2021) pemasaran sebagai suatu proses sosial dan manajerial yang dilakukan oleh individu atau kelompok dengan tujuan memenuhi kebutuhan dan keinginan mereka. Proses tersebut melibatkan penciptaan, penawaran, dan pertukaran produk-produk yang memiliki nilai dengan produk-produk lainnya.

W.J. Stanton, seperti yang dikutip oleh (Mursid, 2017), mengungkapkan bahwa Pemasaran mencakup semua aktivitas perusahaan. Tujuan dari kegiatan ini adalah untuk merencanakan, menentukan harga, mempromosikan dan mendistribusikan barang atau jasa. Hal ini dilakukan dengan tujuan untuk memuaskan kebutuhan pembeli, baik pelanggan aktual maupun calon pengguna barang atau jasa. Konsep pemasarannya adalah untuk mencapai tujuan bisnis perlu diketahui dan mengidentifikasi konsumen atau pasar sasaran serta memuaskan pelanggan.

Strategi pemasaran adalah upaya memasarkan suatu produk, baik itu barang atau jasa, dengan menggunakan pola rencana dan taktik tertentu sehingga jumlah penjualan menjadi lebih tinggi (Fawzi, 2022). Sedangkan menurut (Kotler & Armstrong, 2021) pengertian strategi pemasaran adalah logika pemasaran dimana unit bisnis berharap untuk menciptakan nilai dan memperoleh keuntungan dari hubungannya dengan konsumen.

Untuk mencapai target pasar sasaran dan mencapai kesuksesan, perusahaan perlu mengadopsi konsep inti pemasaran. Para ahli pemasaran menekankan pentingnya menempatkan pemasaran sebagai prioritas utama dalam perusahaan, dengan fokus efisiensi dalam memuaskan pelanggan. Konsep inti pemasaran dimulai dengan pemahaman terhadap kebutuhan, keinginan, dan permintaan pasar atau konsumen. Produsen kemudian berupaya memenuhi kebutuhan tersebut dengan menciptakan produk melalui serangkaian kegiatan produksi yang berorientasi pada pelanggan. Konsep produksi yang berfokus pada pelanggan ini secara alami menciptakan nilai, biaya, dan kepuasan yang sesuai dengan harapan pelanggan (Mursid, 2017).

2. Fungsi Manajemen Pemasaran

Secara garis besar ada 4 fungsi strategi pemasaran, diantaranya:

a. Meningkatkan Motivasi untuk Melihat Masa Depan

Strategi pemasaran mencoba mendorong para pemimpin perusahaan untuk berpikir dan melihat masa depan dengan cara yang berbeda. Hal ini penting untuk menjaga kelangsungan bisnis di masa depan. Penting bagi bisnis untuk mengikuti perkembangan pasar, namun terkadang mereka juga perlu membuat terobosan dengan sesuatu yang baru (Fawzi, 2022).

b. Koordinasi Pemasaran yang Lebih Efektif

Setiap perusahaan pasti memiliki strategi pemasarannya sendiri. Strategi pemasaran ini berfungsi untuk mengatur arah jalannya perusahaan sehingga membentuk tim koordinasi yang lebih efektif dan tepat sasaran (Fawzi, 2022).

c. Merumuskan Tujuan Perusahaan

Para pelaku usaha tentunya ingin melihat dengan jelas apa tujuan perusahaan mereka. Dengan adanya strategi pemasaran maka pelaku usaha akan terbantu untuk membuat detail tujuan yang akan dicapai, baik jangka pendek maupun jangka Panjang (Fawzi, 2022).

d. Pengawasan Kegiatan Pemasaran

Dengan adanya strategi pemasaran maka perusahaan akan memiliki standar prestasi kerja para anggotanya. Dengan begitu, pengawasan kegiatan para anggota akan lebih mudah dipantau untuk mendapatkan mutu dan kualitas kerja yang efektif (Fawzi, 2022).

3. Faktor Penting dalam Strategi Pemasaran

Menurut Hendro (2011) terdapat tiga pilar utama untuk mewujudkan visi dan misi strategi pemasaran yang efektif melibatkan:

a. Filosofi strategi

Filosofi strategi harus sepenuhnya terfokus pada mencapai tujuan yang berbeda dari produk pesaing, bukan hanya pada aspek penjualan semata. Semua aspek pembeda harus menjadi inti dalam strategi pemasaran, yang kemudian

diimplementasikan dalam taktik pemasaran melalui *marketing mix* (4P)(Hendro, 2011).

b. Mempertahankan pelanggan

Mempertahankan yang telah setia pada produk perusahaan untuk menciptakan kesetiaan pelanggan terhadap merek produk dengan membangun branding atau citra merek yang baik(Hendro, 2011).

c. Strategi pemasaran

Strategi pemasaran yang penting adalah menciptakan kekuatan merek produk melalui strategi diferensiasi yang jelas. Untuk mencapai hal tersebut diperlukan proses pelayanan yang efisien dan efektif. Untuk mencapai strategi diferensiasi yang solid dari produk pesaing yang memperkuat merek produk, empat elemen penting perlu dimasukkan dalam perspektif pemasaran untuk mencapai nilai terintegrasi dalam bauran pemasaran termasuk mencakup 4P.(Hendro, 2011).

E. Keputusan Pembelian

1. Pengertian Keputusan Pembelian

Menurut (Kotler & Armstrong, 2021), dalam bukunya, keputusan pembelian konsumen tidak terlepas dari bagaimana konsumen melalui beberapa tahap yaitu mengetahui masalah yang dihadapi sampai dengan terjadinya transaksi pembelian konsumen serta keputusan pembelian adalah tahap proses keputusan dimana konsumen secara aktual melakukan pembelian produk. Sedangkan Schiffman dan Kanuk menjelaskan bahwa pengambilan keputusan adalah langkah-langkah dalam memilih. Dengan ini, keputusan pembelian

mengacu pada keputusan yang diambil konsumen sebelum melakukan transaksi pembelian suatu produk dengan berbagai pertimbangan.

Keputusan pembelian memiliki lima tahapan sebelum pembeli benar-benar memutuskan untuk membeli. Tahapan tersebut meliputi pengenalan masalah (*problem recognition*), pencarian informasi (*information search*), evaluasi alternatif (*evaluation of alternative*), keputusan pembelian (*purchase decision*) dan perilaku purna-beli (*postpurchase behavior*) (Kotler & Armstrong, 2021).

2. Indikator Keputusan Pembelian

Menurut Kotler dan Armstrong dalam (Hertina & Wulandari, 2022), tanda atau indikator suatu keputusan pembelian antara lain:

- a. Mengambil keputusan pembelian yang pasti setelah menerima informasi produk.
- b. Keputusan pembelian dipengaruhi oleh preferensi terhadap suatu merek tertentu.
- c. Pembelian dilakukan karena sesuai dengan keinginan dan kebutuhan.
- d. Pembelian dipengaruhi oleh rekomendasi dari orang lain.

Perilaku konsumen yang memengaruhi proses keputusan pembelian dapat dirangkum sebagai berikut:

a. Pengenalan Kebutuhan

Proses pembelian dimulai ketika konsumen merespons suatu insentif yang mendorong mereka untuk mempertimbangkan pembelian suatu produk atau jasa. Motivasi memiliki peranan kunci dalam meningkatkan permintaan konsumen terhadap produk atau jasa. Kebutuhan muncul ketika konsumen menyadari

bahwa mereka membutuhkan suatu produk atau jasa tertentu yang belum mereka miliki, atau ketika kebutuhan tersebut muncul karena adanya ketidakpuasan terhadap suatu produk atau jasa yang mereka miliki saat ini. Permintaan juga bisa muncul ketika ada kesenjangan antara harapan konsumen dan pengalaman sebenarnya (Kotler & Armstrong, 2021).

b. Pencarian Informasi

Sebelum memutuskan untuk membeli suatu produk, konsumen perlu mengumpulkan informasi. Proses ini mencakup pencarian informasi internal, di mana konsumen menggunakan pengetahuan yang sudah dimiliki, dan pencarian informasi eksternal, di mana konsumen mengumpulkan data terkini melalui promosi di media cetak dan elektronik (Kotler & Armstrong, 2021).

c. Evaluasi Alternatif

Tahap dimana calon pembeli mengumpulkan berbagai solusi, mengevaluasi, dan mengurutkannya untuk menciptakan alternatif akhir. Proses seleksi ini mencakup banyak karakteristik yang berbeda, dan konsumen mengambil faktor-faktor penting seperti harga, kualitas produk, reputasi merek, dan kualitas layanan sebagai parameter utama. Pemeringkatan dapat dilakukan secara berkala berdasarkan karakteristik yang berbeda-beda atau berdasarkan sentimen konsumen secara acak. Melalui tahap evaluasi dan pilihan, konsumen memutuskan untuk membeli suatu produk atau merek tertentu (Kotler & Armstrong, 2021).

d. Keputusan Pembelian

Keputusan pembelian menyiratkan perbedaan antara pembelian produk dan jasa yang berkaitan dengan produksi dan konsumsi. Untuk produk, proses pembelian dan konsumsi seringkali berbeda. Selama proses pembelian, hubungan antara penjual dan pelanggan menjadi lebih kuat dan instruksi penjual sering kali mengubah cara penggunaan produk. Di sisi lain, ketika membeli suatu jasa, konsumen dapat memutuskan di mana, kapan, dan bagaimana jasa tersebut digunakan (Kotler & Armstrong, 2021).

F. Minat Beli

Kotler dan Keller dalam (Huda & Armel, 2022), Minat beli dapat dijelaskan dengan sikap konsumen yang timbul dalam menanggapi suatu produk, yang mencerminkan derajat kesediaan konsumen untuk membeli.

Bagi sebagian orang, kecenderungan untuk membeli sering kali diawali dan dipengaruhi oleh beberapa faktor eksternal, seperti pemasaran atau lingkungan. Kecenderungan ini diproses secara mandiri oleh pelanggan berdasarkan karakteristik pribadi mereka sebelum membuat keputusan untuk pembelian produk. Perkembangan ini tersebut melibatkan banyak aspek yang beragam dan kompleks, termasuk motivasi pembelian.

Minat beli, merupakan ekspresi sikap konsumen yang mencerminkan sejauh mana keterlibatan mereka terhadap suatu pembelian. Meningkatnya kebutuhan dan keinginan konsumen terhadap produk dan layanan tentu akan memengaruhi pandangan konsumen terhadap proses pembelian produk tersebut (Kotler & Armstrong, 2021).

G. Labeling atau Citra Merek

1. Pengertian Citra Merek

Pelabelan atau citra merek adalah kombinasi dari identitas, dan simbol yang digunakan untuk mewakili produk, yang kemudian menjadi merek dagang dan identitas bagi usaha itu sendiri. Ini memberikan dampak dan nilai yang besar bagi suatu perusahaan (Uswatun & Nur, 2020). Menurut Kotler dan Keller, citra merek mencakup pemikiran dan keyakinan yang diyakini oleh konsumen, yang tercermin dalam kesan yang dipertahankan oleh konsumen. (Inggasari & Hartati, 2022).

Memiliki reputasi atau citra merek yang positif dapat memandu pelanggan dalam membuat keputusan pembelian, karena merek tersebut sudah dikenal dengan reputasinya yang baik. Selain itu, hal ini juga mempermudah konsumen dalam berbelanja, karena mereka tidak perlu menghabiskan banyak waktu untuk membandingkan produk. Citra merek dapat dinilai melalui berbagai indikator, seperti kekuatan dan keunikan. (Rosita & Novitaningtyas, 2021).

2. Faktor yang Memengaruhi Citra Merek

Schiffman dan Kanuk dalam (Dadang Suhardi & Irmayanti, 2019) menjelaskan bahwa citra suatu merek dipengaruhi oleh beberapa faktor utama yaitu:

a. Kualitas atau Mutu

Terkait dengan persepsi konsumen mengenai kualitas produk yang dijelaskan penjual untuk suatu merek tertentu. Citra merek sering dikaitkan dengan bagaimana konsumen memandang kualitas produk.

b. Terpercaya Berkaitan

Dengan kepercayaan masyarakat terhadap produk yang telah disetujui. Tingkat kepercayaan konsumen terhadap suatu merek dapat memberikan dampak yang signifikan terhadap citra merek secara keseluruhan.

c. Kemudahan Penggunaan

Berkaitan dengan fitur produk yang mudah digunakan dan disukai konsumen. Produk yang memberikan pengalaman pengguna yang positif dapat meningkatkan citra merek.

d. Layanan

Berkaitan dengan kemampuan produsen dalam memberikan layanan kepada konsumen. Pelayanan yang baik dan responsif dapat memperkuat brand image.

e. Risiko

Faktor risiko yang terkait dengan penggunaan atau pembelian suatu produk juga dapat memengaruhi citra merek. Produk dengan tingkat risiko yang rendah cenderung memiliki citra yang lebih positif.

f. Harga

Harga berperan penting dalam membentuk citra merek. Persepsi konsumen mengenai nilai suatu produk dibandingkan dengan harganya dapat membentuk citra merek.

H. Harga

1. Pengertian Harga

Menurut Kotler dan Armstrong (2012), dalam (Uswatun & Nur, 2020) harga adalah sejumlah uang yang dibebankan untuk suatu produk atau jasa. Dalam konteks yang lebih luas, harga mencakup nilai yang ditransfer kepada pelanggan untuk menunjukkan manfaat dan keunggulan memiliki produk atau layanan. Harga mempunyai peranan penting dalam menentukan pangsa pasar, keuntungan perusahaan, dan memengaruhi keputusan pembelian konsumen. Sebagai salah satu elemen dalam bauran pemasaran, harga mempunyai fleksibilitas yang besar, dapat berubah dengan cepat, dan berperan dalam menghasilkan pendapatan atau mencerminkan biaya.

Menurut William J. Stanton yang diterjemahkan oleh Y.Yamanto mendefinisikan harga sebagai “jumlah uang (kemungkinan ditambah beberapa barang) yang dibutuhkan untuk memperoleh beberapa kombinasi sebuah produk dan pelayanan yang menyertainya”.

Sedangkan menurut (Tjiptono, 2019). mengartikan harga sebagai nilai yang dinyatakan untuk membandingkan persepsi dengan manfaat produk berdasarkan sejumlah biaya yang telah dikeluarkan untuk memproduksi sebuah produk. Oleh karena itu, perusahaan perlu mempertimbangkan harga produk dengan matang agar harga yang ditetapkan tidak jauh lebih tinggi ataupun jauh lebih rendah dari harga pasarannya. Penetapan harga sebuah produk ini dimaksudkan agar perusahaan mendapatkan keuntungan yang besar, mendapatkan konsumen yang loyal, mendapatkan pangsa pasar produk dan menjaga daya saing terhadap produsen pesaing produknya.

2. Tujuan Penetapan Harga

Adapun tujuan penetapan harga oleh perusahaan menurut Basu Swastha dan Irawan (2014), adalah sebagai berikut :

- a. Meningkatkan penjualan
- b. Mempertahankan dan memperbaiki pangsa pasar (*market share*).
- c. Stabilisasi harga.
- d. Mencapai target pengembalian investasi.
- e. Mencapai laba maksimum.

Menurut Sitrous (2022), penetapan harga yang bersifat ekonomis dan non-ekonomis memiliki tujuan yaitu:

a. Memaksimalkan Laba

Dalam melakukan perhitungan terhadap tingkat keuntungan yang diinginkan, bertambah besarnya margin keuntungan yang ingin diraih maka harga yang ditetapkan untuk konsumen juga menjadi tinggi . Sebaiknya dalam penetapan harga juga disertai dengan perhitungan daya beli.

b. Meraih Pangsa Pasar

Agar dapat menarik perhatian konsumen yang menjadi target pasar alangkah baiknya untuk menetapkan harga serendah mungkin, dengan turunnya harga maka akan menyebabkan meningkatnya permintaan yang juga datang dari kompetitor atau pesaing, sehingga saat pangsa pasar itu didapat maka harga akan diselaraskan dengan tingkat laba yang diharapkan.

c. Pengambilan Modal Usaha/*Return On Investment* (ROI)

Tingginya *Return On Investment* (ROI) dapat diraih melalui peningkatan angka penjualan serta menaikkan *profit margin*. Setiap bidang bisnis akan mengharapkan tingginya tingkat pengembalian modal.

d. Mempertahankan Pangsa Pasar

Penetapan harga yang tepat dan sesuai dengan kualitas produk yang ditawarkan akan mempertahankan pangsa pasar karena dapat memuaskan konsumen atas produk tersebut.

e. Menjaga Kelangsungan Hidup Perusahaan

Terkait dengan penetapan harga yang baik, yang dapat dilakukan oleh perusahaan adalah dengan memperhitungkan seluruh peluang yang terjadi agar selalu mempunyai kecukupan dana agar perusahaan dapat terus beroperasi.

3. Faktor-Faktor Penetapan Harga

Menurut Basu (2014), faktor-faktor yang memengaruhi perusahaan dalam menetapkan harga ada tujuh, yakni :

- a. Kondisi atau keadaan perekonomian yang terjadi pada saat itu.
- b. Permintaan produk oleh konsumen dan penawaran produk yang akan dilakukan perusahaan kepada konsumen.
- c. Elastisitas permintaan atau tingkat permintaan konsumen terhadap produk yang selalu berubah-ubah.
- d. Persaingan dengan perusahaan yang akan terjadi di pasaran.

- e. Banyaknya biaya yang dikeluarkan perusahaan untuk memproduksi sebuah produk.
- f. Maksud dan tujuan dari manajer-manajer perusahaan sendiri.
- g. Pengawasan yang dilakukan pemerintah dengan tujuan untuk memantau tinggi rendahnya harga, sehingga harga produk di pasaran bisa stabil seterusnya.

4. Indikator Harga

Indikator harga yang akan diterapkan pada penelitian adalah indikator menurut (Stanton, 2007), karena dapat mencirikan harga yakni:

- a. Keterjangkauan harga atau kemampuan konsumen dalam membeli produk.
- b. Daya saing harga atau penawaran harga yang berbeda-beda dan bersaing antara produk sejenis.
- c. Kesesuaian harga dengan kualitas produk yang diperoleh dari perusahaan.
- d. Kesesuaian harga dengan manfaat produk yang diberikan perusahaan.

5. Hubungan Harga terhadap keputusan pembelian

Harga pada suatu produk dapat dikatakan sebagai nilai atau sejumlah uang yang akan dikeluarkan agar manfaat yang ada di dalam produk dapat dimiliki. Hal ini merujuk pada pengertian harga yang (Kotler & Armstrong, 2021), yakni “sejumlah uang yang diminta untuk suatu produk atau jasa yang mana konsumen dapat menerima keuntungan dan manfaat atasnya”.

Menurut (Tjiptono, 2019), dalam bukunya, terdapat dua peran utama harga dalam proses pengambilan keputusan pembelian yaitu sebagai berikut:

a. Peranan Alokasi

Peranan alokasi yaitu harga yang memiliki fungsi untuk membantu konsumen dalam memilih produk atau jasa dengan manfaat yang tertinggi, namun juga sesuai dengan daya belinya.

b. Peranan informasi

Peranan informasi yaitu harga yang memiliki fungsi untuk mendidik konsumen yang terkait dengan berbagai faktor produk seperti kualitas.

I. *Kualitas Produk*

1. Pengertian Produk

Pengertian produk menurut Kotler & Armstrong (2021) dalam bukunya adalah segala sesuatu yang dapat ditawarkan ke suatu pasar untuk memenuhi keinginan dan kebutuhan". Sedangkan pengertian produk menurut Tjiptono (2019) adalah "semua hal yang dapat diperhatikan, dicari, dibeli, digunakan, diminta atau dikonsumsi pasar yang ditawarkan oleh produsen dengan tujuan memenuhi keinginan dan kebutuhan pasar tersebut".

Menurut Kotler dan Armstrong, kualitas produk mengacu pada sejauh mana suatu produk mempunyai nilai untuk memenuhi kebutuhan konsumen, baik secara fisik maupun psikologis. Hal ini dicapai melalui atribut atau karakteristik yang terkandung dalam produk (Uswatun & Nur, 2020).

2. Faktor – Faktor yang Memengaruhi Kualitas Produk

Menurut Nurhayati dalam (Meutia, 2017), kualitas produk yang dihasilkan suatu perusahaan dapat bervariasi karena dipengaruhi oleh beberapa faktor antara lain:

a. Faktor Manusia

Peranan individu atau pegawai dalam suatu perusahaan berpengaruh langsung terhadap kualitas produk yang dihasilkan perusahaan.

b. Elemen Manajemen

Di dalam perusahaan, tanggung jawab terhadap kualitas produk ditempatkan pada beberapa kelompok yang disebut fungsi *function Group*.

c. Faktor Finansial

Ketersediaan dana yang memadai sangat diperlukan bagi perusahaan untuk mempertahankan atau meningkatkan kualitas produksi.

d. Elemen Mentah

Kualitas bahan baku merupakan faktor yang sangat penting dan memengaruhi kualitas produk yang dihasilkan oleh perusahaan.

e. Elemen mesin dan peralatan

Mesin dan peralatan yang sering digunakan dalam proses produksi secara langsung memengaruhi kualitas produk.

J. Tinjauan Islam

Alquran dan hadis merupakan petunjuk bagi umat islam sekaligus pedoman hidup. Semua aspek yang berkaitan dengan kehidupan manusia sudah dijelaskan dan tertulis dalam alquran, termasuk aspek ekonomi. Alquran dan hadis menjadi panduan tentang bagaimana seharusnya berperilaku dalam transaksi ekonomi, komunikasi, pemasaran, dan pengelolaan bisnis.

Labelisasi atau citra merek dianggap sebagai gambaran dibenak konsumen pada saat mendengar suatu merek tertentu. Suatu produk diharapkan dapat membentuk citra merek yang baik dengan cara memberikan kualitas produk yang baik dengan bahan terbaik . Dalam islam, tampilan sebuah produk dianjurkan untuk tidak membohongi pelanggan, baik tentang besaran kuantitas maupun kualitas suatu produk. Hal ini sesuai dengan surah Asy-Syuara/26:181-183 yang berbunyi :

أَوْفُوا الْكَيْلَ وَلَا تَكُونُوا مِنَ الْمُخْسِرِينَ ۝ ١٨١ وَزِنُوا بِالْقِسْطَاسِ الْمُسْتَقِيمِ ۝ ١٨٢ وَلَا تَبْخَسُوا النَّاسَ أَشْيَاءَهُمْ وَلَا تَعْتُوا فِي الْأَرْضِ مُفْسِدِينَ ۝ ١٨٣

Terjemahnya:

“Sempurnakanlah takaran dan janganlah kamu termasuk orang-orang yang merugikan orang lain. Timbanglah dengan timbangan yang benar. Janganlah kamu merugikan manusia dengan mengurangi hak-haknya dan janganlah membuat kerusakan di bumi” (Kemenag RI, 2022).

Dalam tafsir Al-Misbah dijelaskan bahwa Setelah Nabi Syu'aib as. menasihati kaumnya, mereka seakan-akan bertanya: “Apakah yang harus kami lakukan?” Beliau menjawab: “Sempurnakanlah takaran dan yang ditakar bila kamu menakar untuk orang lain, sebagaimana kamu menakar untuk diri kamu

sendiri, dan janganlah kamu termasuk salah seorang anggota kelompok yang dikenal luas sebagai orang-orang yang merugikan diri sendiri akibat merugikan orang lain; dan di samping itu timbanglah untuk diri kamu dan untuk orang lain dengan timbangan tepat yang lurus. Dan janganlah kamu merugikan manusia pada barang-barangnya yakni hak-haknya dengan mengurangi kadar atau nilainya dan janganlah kamu membuat kejahatan di bumi dengan menjadi perusak-perusak dalam bentuk apa pun sesudah diperbaikannya yang dilakukan Allah atau juga oleh manusia (Shihab, 2012).

Firman-Nya mengabadikan tuntunan Nabi Syu'aib as.: "janganlah kamu membuat kejahatan di bumi dengan menjadi perusak-perusak", merupakan larangan melakukan perusakan dan aneka kejahatan, apa pun bentuknya, baik pembunuhan, perampokan, perzinahan, pelanggaran hak asasi manusia, dan baik material maupun immaterial, dan lain sebagainya. Dengan demikian, Nabi Syu'aib as. menuntun untuk menghindari sekian banyak pelanggaran, bermula dari pelanggaran tertentu yang telah lumrah mereka lakukan yaitu mengurangi takaran dan timbangan, kemudian disusul dengan larangan yang bersifat lebih luas dan mencakup larangan yang lalu, yaitu tidak mengurangi/mengambil hak orang lain, baik dalam bentuk mengurangi timbangan maupun mencuri harta mereka, atau menipu, merampok atau mengurangi hak yang seharusnya diterima seseorang. Selanjutnya beliau melarang dengan larangan menyeluruh sehingga mencakup segala macam kejahatan, baik yang berkaitan dengan diri sendiri, orang lain, binatang maupun lingkungan (Shihab, 2016).

Ayat diatas menjelaskan kepada kita bahwa pentingnya menjaga kualitas produk yang kita jual dengan tidak memanipulasi atau merugikan pembeli dengan

kecurangan yang kita buat. karena ketika konsumen mengetahui kecurangan tersebut maka akan menyebabkan hilangnya kepercayaan konsumen terhadap produk tersebut. Sebagaimana hadis Rasulullah saw :

عَنْ ابْنِ عَبَّاسٍ قَالَ لَمَّا قَدِمَ النَّبِيُّ صَلَّى اللَّهُ عَلَيْهِ وَسَلَّمَ الْمَدِينَةَ كَانُوا مِنْ أَحَبِّ النَّاسِ كَيْلًا فَأَنْزَلَ اللَّهُ سُبْحَانَهُ (وَيْلٌ لِّلْمُطَفِّفِينَ) فَأَحْسَنُوا الْكَيْلَ بَعْدَ ذَلِكَ

Artinya :

Dari Ibnu Abbas ia berkata, Tatkala Nabi Shallallahu 'alaihi Wasallam tiba di Madinah, mereka adalah orang-orang yang paling buruk dalam menimbang. Maka Allah menurunkan ayat: “(Celakalah bagi orang-orang yang curang dalam timbangan)”, setelah itu mereka berlaku jujur dalam timbangannya. (HR. Ibnu Majah, Kitāb: Perdagangan, Bāb: Hati-hati dalam Takaran dan Timbangan, No. Hadits: 2214).

عَنْ أَبِي هُرَيْرَةَ أَنَّ رَسُولَ اللَّهِ صَلَّى اللَّهُ عَلَيْهِ وَسَلَّمَ مَرَّ عَلَى صُبْرَةِ طَعَامٍ فَأَدْخَلَ يَدَهُ فِيهَا فَتَأَلَّتْ أَصَابِعُهُ بَلَلًا فَقَالَ مَا هَذَا يَا صَاحِبَ الطَّعَامِ قَالَ أَصَابَتْهُ السَّمَاءُ يَا رَسُولَ اللَّهِ قَالَ أَفَلَا جَعَلْتَهُ فَوْقَ الطَّعَامِ كَيْ يَرَاهُ النَّاسُ مَنْ غَشَّ فَلَيْسَ مِنِّي

Artinya :

Dari Abu Hurairah r.a., Rasulullah saw lewat pada setumpuk makanan, kemudian beliau memasukkan tangannya ke dalam tumpukan makanan tersebut, maka jari-jari beliau terkena makanan yang basah. Beliau bertanya; Apa ini wahai pemilik (penjual) makanan? Ia menjawab: Terkena hujan, wahai Rasulullah. Beliau bersabda: Mengapa kamu tidak menaruh yang basah ini di atas agar dapat dilihat orang ? Barangsiapa yang menipu, maka ia bukan golonganku (HR. Muslim).

Dalam konteks pendekatan penelitian, dapat diinterpretasikan sebagai landasan untuk menjaga citra merek dengan menyediakan produk yang berkualitas, dengan harga yang adil dan transparan. Keselarasan dengan nilai-nilai Islam dan prinsip keadilan dalam berbisnis merupakan dasar untuk membentuk citra merek yang kuat dan memastikan keberlanjutan bisnis yang berkelanjutan .

Dalam bermuamalah, Islam melarang adanya diskriminasi harga ketika menentukan harga jual produk karena dapat mengakibatkan perpecahan dan penipuan. Penentuan harga sebaiknya memperhatikan keadilan, karena dalam segala aspek kehidupan manusia sudah ditekankan bahwa keadilan umat manusia sangat diperlukan (Adiwarman, 2022).

Ibnu Taimiyah mengatakan bahwa harga yang adil adalah harga yang setara. Artinya harta itu harus senilai dengan barang yang diperjual belikan dan alat ukur yang diberikan harus seharga dengan barang yang dibeli, kemudian dilanjutkan dengan serah terima yang sah dan disertai saling ridha meridhai, maka terjadilah keadilan harga (Taimiyah, 1976). Ibnu Taimiyah selalu merujuk pada alquran sebagai sumber hukum utama dalam menetapkan harga. Adapun ayat yang dapat menjadi rujukan dalam penetapan harga adalah surah An-Nisa/4:29 yang berbunyi:

يَا أَيُّهَا الَّذِينَ آمَنُوا لَا تَأْكُلُوا أَمْوَالَكُم بَيْنَكُم بِالْبَاطِلِ إِلَّا أَنْ تَكُونَ تِجَارَةً عَنْ تَرَاضٍ مِّنْكُمْ وَلَا تَقْتُلُوا أَنْفُسَكُمْ إِنَّ اللَّهَ كَانَ بِكُمْ رَحِيمًا ٢٩

Terjemahnya:

“Wahai orang-orang yang beriman, janganlah kamu memakan harta sesamamu dengan cara yang batil (tidak benar), kecuali berupa perniagaan atas

dasar suka sama suka di antara kamu. Janganlah kamu membunuh dirimu. Sesungguhnya Allah adalah Maha Penyayang kepadamu” (Kemenag RI, 2022).

Dalam tafsir Ibnu Katsir, ayat diatas menjelaskan bahwa Allah swt melarang hamba-hamba-Nya yang beriman memakan harta sebagian mereka terhadap sebagian lainnya dengan batil, yaitu dengan berbagai macam usaha yang tidak syar'i seperti riba, judi dan berbagai hal serupa yang penuh tipu daya, sekalipun pada lahiriahnya cara-cara tersebut berdasarkan keumuman hukum syar'i, tetapi diketahui oleh Allah dengan jelas bahwa pelakunya hendak melakukan tipu muslihat (Abdullah, 2008).

Firman Allah, **إِلَّا أَنْتَكُونَ تِجَارَةً عَنْ تَرَاضٍ مِّنْكُمْ** (kecuali dengan perniagaan yang berlaku dengan suka sama suka), seakan-akan Allah berfirman: “janganlah kalian menjalankan (melakukan) sebab-sebab yang diharamkan dalam mencari harta, akan tetapi dengan perniagaan yang disyari'atkan, yang terjadi dengan saling meridhai antara penjual dan pembeli, maka lakukanlah hal itu dan jadikanlah hal itu sebab dalam memperoleh harta benda (Abdullah, 2008).

Firman Allah, **وَلَا تَقْتُلُوا أَنْفُسَكُمْ** (janganlah kamu membunuh dirimu) yaitu dengan melakukan hal-hal yang diharamkan Allah swt seperti sibuk melakukan kemaksiatan terhadap-Nya dan memakan harta di antara kalian dengan batil (Abdullah, 2008).

Dalam Islam, proses pengambilan keputusan pembelian diterangkan dalam beberapa ayat alquran dan hadis yang lebih bersifat umum. Artinya bisa diterapkan dalam segala aktivitas. Selain itu, konsep pengambilan keputusan dalam Islam lebih ditekankan keseimbangan. Allah swt berfirman dalam surah Al-Furqon/25: 67 yang berbunyi :

وَالَّذِينَ إِذَا أَنْفَقُوا لَمْ يُسْرِفُوا وَلَمْ يَقْتُرُوا وَكَانَ بَيْنَ ذَلِكَ قَوَامًا ٦٧

Terjemahnya :

“Dan, orang-orang yang apabila berinfak tidak berlebihan dan tidak (pula) kikir. (Infak mereka) adalah pertengahan antara keduanya” (Kemenag RI, 2022).

Menurut tafsir Al Misbah Quraish Shihab, ayat di atas menyatakan bahwa: Dan mereka juga adalah orang-orang yang apabila bernafkah yakni membelanjakan harta mereka, baik untuk dirinya, maupun keluarga atau orang lain, mereka tidak berlebih-lebihan, dan tidak pula kikir, dan pembelanjaan mereka pertengahan antara keduanya. Kata (يُسْرِفُوا) *yusrifu* berarti melampaui batas kewajaran sesuai dengan kondisi yang bernafkah dan yang diberi nafkah (Shihab, 2016).

Kata (قَوَامًا) *qawaman* berarti adil, moderat dan pertengahan. Melalui anjuran ini, Allah swt. dan Rasulullah saw. mengantar manusia untuk dapat memelihara hartanya, tidak memboroskan sehingga habis, tetapi dalam saat yang sama tidak menahannya sama sekali sehingga mengorbankan kepentingan pribadi, keluarga, atau orang lain. Memelihara sesuatu yang baik termasuk harta sehingga selalu tersedia dan berkelanjutan, merupakan perintah agama. Moderasi dan sikap pertengahan yang dimaksud ini, adalah dalam kondisi normal dan umum. Tetapi bila situasi menghendaki penafkahan seluruh harta, maka moderasi dimaksud tidak berlaku (Shihab, 2016).

Menurut tafsir ibnu katsir, ibadurrahmaan (Hamba- hamba Allah yang penyayang) bukanlah orang- orang yang melampaui batas dalam berinfak. Mereka tidak membelanjakan harta di luar kebutuhan. Namun, juga tidak kikir dan melalaikan hak nafkah keluarga mereka. Nafkah yang mereka keluarkan bersifat

moderat dan proporsional. Sebaik- baik perkara adalah yang pertengahan. Hudzafah bin Yaman pernah berkata, “Alangkah baiknya keadaan orang yang sederhana dalam kekayaan. Alangkah baiknya bersikap pertengahan dalam kefakiran. Dan alangkah baiknya bersikap pertengahan dalam beribadah”(Abdullah, 2008).

Ayat diatas sejalan dengan hadis Rasulullah saw

عَنْ عَمْرِو بْنِ شُعَيْبٍ عَنْ أَبِيهِ عَنْ جَدِّهِ أَنَّ رَسُولَ اللَّهِ صَلَّى اللَّهُ عَلَيْهِ وَسَلَّمَ قَالَ كُلُوا
وَأَشْرَبُوا وَتَصَدَّقُوا وَالْبَسُوا غَيْرَ مَخِيلَةٍ وَلَا سَرْفٍ

Artinya:

Dari Amr bin Syu'aib dari bapaknya dari kakeknya , dia berkata bahwa Rasulullah saw bersabda: “Makanlah, minumlah, bersedekahlah, dan berpakaianlah kalian dengan tidak merasa bangga dan sombong serta berlebihan.” (HR. Ahmad No.6408).

Ayat dan hadis di atas menunjukkan bahwa sifat moderat dalam penggunaan harta adalah suatu sifat yang terpuji. Mereka tidak pelit maupun berlebihan, baik dalam memenuhi kebutuhan yang wajib maupun tambahan. Mereka percaya bahwa harta yang dimiliki akan dimintai pertanggungjawaban oleh Allah SWT di akhirat nanti.

Islam mendorong praktik bisnis yang bertanggung jawab, adil, dan dapat memberikan manfaat bagi masyarakat, serta menekankan pentingnya menghindari tindakan yang merugikan atau merusak baik bagi diri sendiri maupun orang lain.

Hal ini sesuai dengan firman Allah swt dalam surah Al- Baqarah/2:195 yang berbunyi:

وَأَنْفِقُوا فِي سَبِيلِ اللَّهِ وَلَا تُلْقُوا بِأَيْدِيكُمْ إِلَى التَّهْلُكَةِ . وَأَحْسِنُوا . إِنَّ اللَّهَ يُحِبُّ الْمُحْسِنِينَ

Terjemahnya:

“Berinfaklah di jalan Allah, janganlah jerumuskan dirimu ke dalam kebinasaan, dan berbuat baiklah. Sesungguhnya Allah menyukai orang-orang yang berbuat baik.”(Kemenag, 2022).

Menurut Quriash Shihab, ayat diatas menyatakan anjuran untuk tidak menahan diri dari membelanjakan harta di jalan Allah, karena dengan tidak melakukannya, seseorang bisa menjerumuskan diri dalam kebinasaan. Harta yang tidak digunakan untuk kebaikan akan habis dimanfaatkan oleh pemiliknya sendiri atau diwariskan kepada orang lain, dan pada akhirnya dapat membawa keburukan bagi pemiliknya di akhirat. Oleh karena itu, dianjurkan untuk selalu berbuat kebaikan (ihsan), tidak hanya dalam peperangan atau pertarungan, tetapi dalam setiap aspek kehidupan. Ihsan memiliki makna yang lebih tinggi dan mendalam dibandingkan dengan adil. Adil berarti menuntut semua hak yang menjadi milik Anda dan memberikan semua hak yang menjadi milik orang lain. Sementara itu, ihsan berarti memberi lebih dari yang seharusnya Anda berikan dan menerima lebih sedikit dari yang seharusnya Anda terima. Allah memerintahkan ihsan karena sifat inilah yang diterapkan-Nya dalam berhubungan dengan makhluk-makhluk-Nya (Shihab, 2016)

Dalam konteks etika bisnis, ayat tersebut dapat diartikan sebagai anjuran untuk menggunakan harta dengan penuh tanggung jawab. Ini mencakup penggunaan sumber daya untuk kebaikan bersama, memberikan manfaat kepada

masyarakat, serta menghindari pemborosan, penyalahgunaan, atau tindakan merugikan dalam kegiatan bisnis. Dengan memanfaatkan harta secara bijak dan etis, baik dalam pengelolaan bisnis maupun saat melakukan pembelian, kita tidak hanya menjaga integritas pribadi dan perusahaan, tetapi juga memenuhi kewajiban moral dan spiritual kita untuk berkontribusi positif terhadap kesejahteraan umum. Prinsip ini menekankan pentingnya keseimbangan antara keuntungan pribadi dan tanggung jawab sosial, di mana penggunaan harta tidak hanya untuk keuntungan pribadi tetapi juga untuk kebaikan masyarakat luas.



BAB III

METODOLOGI PENELITIAN

A. Jenis Penelitian

Metode penelitian yang digunakan yaitu kuantitatif dengan jenis penelitian survei analitik. Survei Analitik adalah jenis penelitian yang melibatkan pengumpulan data melalui survei atau kuesioner untuk menganalisis hubungan antara variabel atau faktor tertentu. Jenis penelitian ini bertujuan untuk mengidentifikasi, menjelaskan, dan menganalisis pola atau hubungan antara variabel- variabel yang diamati (Adiputra *et al.*, 2021).

Penelitian ini dilakukan dengan pendekatan *cross-sectional*. Penelitian *cross-sectional* adalah metode penelitian observasional yang dilakukan untuk mempelajari hubungan atau korelasi antara faktor-faktor risiko dengan efek pada suatu titik waktu tertentu. Pendekatan ini melibatkan pengumpulan data pada subjek-subjek atau unit-unit yang dipilih pada waktu yang sama atau dalam rentang waktu yang singkat, tanpa mempertimbangkan perubahan atau dinamika waktu. Metode ini berguna untuk mengidentifikasi hubungan antara variabel-variabel yang diobservasi pada saat yang bersamaan (Soekidjo, 2018).

B. Tempat dan Waktu Penelitian

Penelitian ini dilaksanakan di beberapa pusat perbelanjaan di Kota Makassar yakni, Mal Panakkukang, Mal Nipah, dan Mal Ratu Indah. Penelitian ini dilaksanakan di bulan April 2024 sampai Mei 2024.

C. *Populasi dan Sampel*

1. **Populasi**

Populasi merupakan wilayah generalisasi yang terdiri atas subjek atau objek yang mempunyai kuantitas dan karakteristik tertentu yang ditetapkan oleh peneliti untuk dipelajari dan kemudian ditarik kesimpulannya (Adiputra *et al.*, 2021). Menurut (Suryani & Hendryadi, 2015), populasi adalah sekelompok orang, kejadian, atau benda yang memiliki karakteristik tertentu dan dijadikan objek penelitian. Jumlah unit dalam populasi dilambangkan dengan notasi N. Populasi pada penelitian ini adalah masyarakat di wilayah Kota Makassar yang menggunakan *Sunscreen*.

2. **Sampel**

Sampel adalah Sebagian dari jumlah dan karakteristik yang dimiliki oleh populasi, bila populasi besar maka peneliti dapat mengambil beberapa sampel dari populasi tersebut (Adiputra *et al.*, 2021).

Adapun kriteria inklusi dan eksklusi untuk sampling yaitu:

- a. Kriteria Inklusi
 - 1) Masyarakat di Kota Makassar
 - 2) Berusia 17-50 tahun
 - 3) Menggunakan *Sunscreen*
 - 4) Dapat berkomunikasi dengan baik
- b. Kriteria Eksklusi
 - 1) Masyarakat yang tidak bersedia menjadi responden
 - 2) Tidak menggunakan *Sunscreen*

Proses pengambilan sampel merupakan elemen dalam pengendalian sampel dari suatu populasi, dengan tujuan untuk memberikan representasi yang akurat dari keseluruhan populasi dalam penelitian. Untuk menentukan ukuran sampel, digunakan rumus *Lemeshow*, yang mana rumus tersebut digunakan karena jumlah populasi pengguna produk *Sunscreen* usia 17-50 tahun di Kota Makassar baik laki-laki maupun perempuan belum diketahui secara pasti atau tak terhitung yang dapat disebabkan karena bertambah atau berkurangnya pengguna *Sunscreen* tiap harinya.

Adapun rumus Lemeshow adalah sebagai berikut:

$$N = \frac{z^2 \alpha p}{d^2} = \frac{z^2 p(1-p)}{d^2}$$

Gambar 11 Rumus Lemeshow (Lemeshow *et al*, 1997).

Keterangan:

- n = Jumlah Sampel yang dicari
- z = skor z pada kepercayaan 95% = 1,96
- p = Probabilitas maksimal estimasi = 0,5
- d = alpha (0,10) atau sampling error = 10%

Melalui rumus diatas, maka dapat dihitung jumlah sampel yang akan digunakan adalah sebagai berikut:

$$n = \frac{z^2 p (1-p)}{d^2}$$

$$n = \frac{1,96^2 \cdot 0,5(1-0,5)}{0,10^2}$$

$$n = \frac{3,8416 \cdot 0,25}{0,01}$$

$$n = 96,04 = 100$$

3. Teknik Pengambilan Sampel

Dalam melakukan teknik pengambilan sampel penelitian ini menggunakan *non-probability sampling* melalui teknik *purposive sampling*. *Non-probability sampling* merupakan teknik pengambilan sampel dengan tidak memberi peluang atau kesempatan yang sama kepada setiap anggota populasi saat akan dipilih sebagai sampel. *Purposive sampling* adalah pengambilan sampel dengan menggunakan beberapa pertimbangan tertentu sesuai dengan kriteria yang diinginkan untuk dapat menentukan jumlah sampel yang akan diteliti. (Sugiyono, 2021).

D. Variabel Penelitian

Variabel penelitian ini mencakup variabel independen yang memengaruhi variabel dependen.

1. Variabel independen pada penelitian ini adalah labelisasi produk, harga produk, dan kualitas produk
2. Variabel dependen adalah keputusan pembelian dan minat beli *Sunscreen*

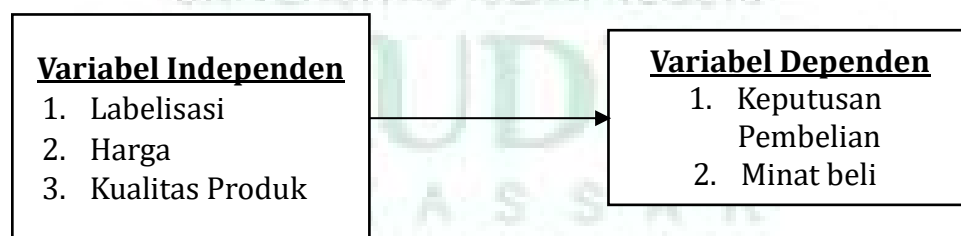

Gambar 12 Variabel Penelitian Independen dan Dependen

Variabel independen yaitu variabel yang dapat menjadi sebab timbulnya variabel lain atau variabel dependen. Pada penelitian ini labelisasi, harga, dan

kualitas produk merupakan variabel independen yang menjadi sebab timbulnya variabel dependen yaitu keputusan pembelian dan minat beli. Keputusan pembelian dapat dipengaruhi oleh labelisasi, harga dan kualitas suatu produk *Sunscreen* yang berdampak pada minat beli masyarakat

E. Kerangka Pikir Penelitian

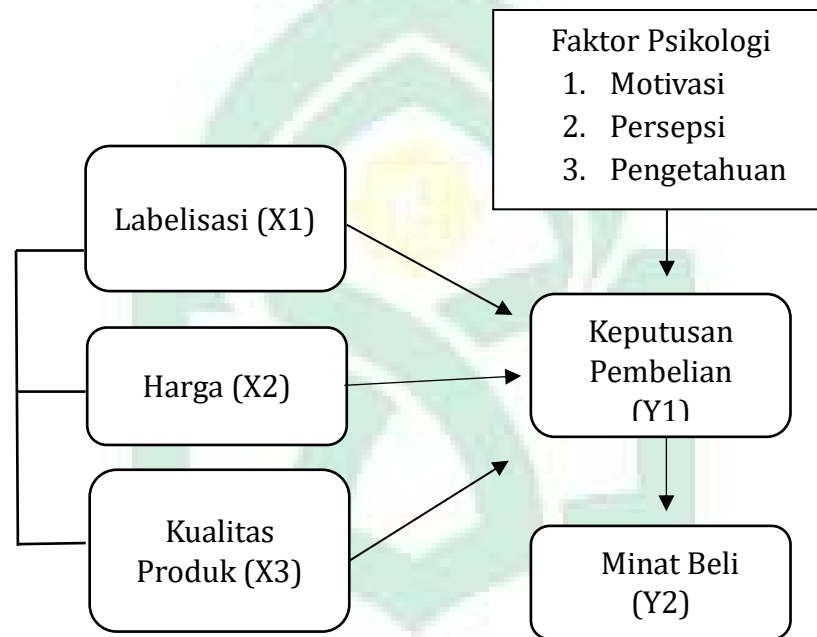

Keterangan:

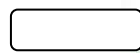

: Diteliti

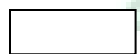

: Tidak diteliti

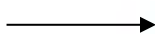

: Memengaruhi

Gambar 13 Kerangka pikir penelitian

Penelitian ini akan melihat pengaruh labelisasi, harga, dan kualitas produk terhadap keputusan pembelian yang berdampak pada minat beli *Sunscreen* pada

masyarakat Kota Makassar dengan menggunakan jenis penelitian survei, dimana proses pengambilan data dilakukan dengan menggunakan kuesioner dan wawancara singkat

Variabel independen merupakan variabel yang dapat menjadi sebab timbulnya variabel dependen. Pada penelitian ini variabel independen yaitu labelisasi, harga, dan kualitas produk yang menjadi sebab timbulnya variabel dependen yaitu keputusan pembelian dan minat beli *Sunscreen*

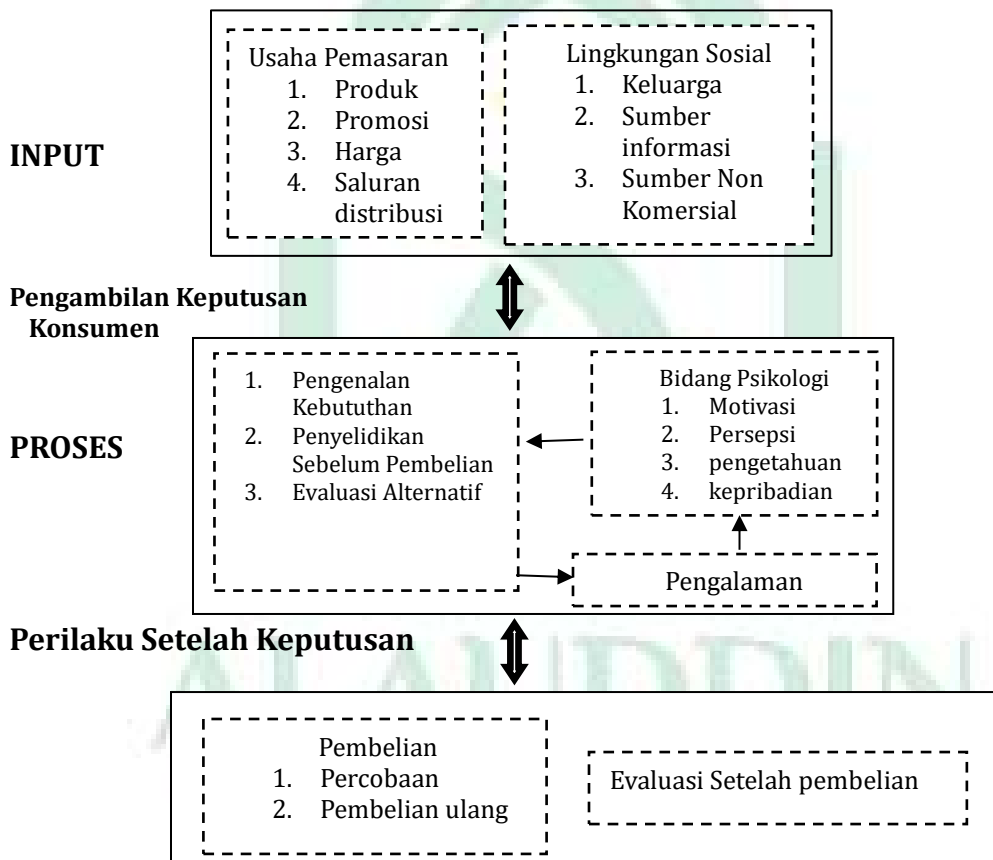

Gambar 14 Kerangka Pikir Keputusan Pembelian (Shiffman, 2019)

F. Instrumen Penelitian

Instrumen yang digunakan pada penelitian ini yaitu kuesioner yang dibuat oleh peneliti dan wawancara langsung kepada responden untuk mengumpulkan data yang meliputi penilaian pengaruh labelisasi, harga, dan kualitas produk terhadap keputusan pembelian yang berdampak pada minat beli *Sunscreen* pada masyarakat di Kota Makassar.

Kuesioner yang digunakan menggunakan skala *Guttman* atau dikotomi (belah dua), pada skala *Guttman* terdapat dua jawaban tegas yaitu hanya terdapat dua interval pilihan jawaban seperti “setuju-tidak setuju” atau “ya-tidak”. Oleh karena itu data yang dihasilkan adalah data nominal, dimana jawaban positif diberi nilai 1 dan negatif diberi nilai 0. Skala *Guttman* yang digunakan pada penyusunan instrumen penelitian dapat dibuat dalam bentuk *checklist* ataupun pilihan ganda (Komang S, 2020)

G. Metode Pengumpulan Data

1. Kuesioner

Metode pengumpulan data dilakukan menggunakan kuesioner untuk melihat bagaimana labelisasi atau citra merek, harga produk, dan kualitas produk memengaruhi keputusan pembelian yang akan berdampak pada minat beli *Sunscreen* pada masyarakat di Kota Makassar. Kuesioner yang digunakan menggunakan skala *Guttman* atau dikotomi (belah dua), pada skala *Guttman* terdapat dua jawaban tegas yaitu hanya terdapat dua interval pilihan jawaban seperti “setuju-tidak setuju” atau “ya-tidak” (Komang S, 2020).

2. Wawancara/*interview*

Wawancara singkat dilakukan secara langsung antara peneliti dan responden. Dalam melakukan wawancara, peneliti perlu mendengarkan secara teliti, mencatat apa yang dikemukakan responden serta merekam saat melakukan wawancara.

H. Tahap Penelitian

1. Pengumpulan Data

Data primer didapatkan menggunakan kuesioner dan hasil wawancara untuk memperoleh data pengaruh dari labelisasi, harga produk, dan kualitas produk terhadap keputusan pembelian *Sunscreen*.

Data sekunder bisa diperoleh dari sumber seperti dokumen atau orang lain. Dalam penelitian ini, data sekunder dikumpulkan melalui buku, jurnal, dan hasil penelitian sebelumnya.

2. Uji SEM (Structural Equation Modelling)

Teknik untuk menganalisis data adalah dengan menggunakan Teknik analisis SEM (*Structural Equation Modeling*). SEM (*Structural Equation Modeling*) adalah teknik analisis *multivariat* yang merupakan kombinasi antara analisis faktor dan analisis regresi (korelasi), yang bertujuan untuk menguji hubungan-hubungan antar variabel, sehingga informasi atau hasil yang dicapai mendekati tingkat keakuratan (Santoso, 2014).

Langkah analisis data menggunakan SmartPLS sebagai berikut:

- a. Siapkan data hasil penelitian dalam format CSV
- b. Buat proyek baru dan impor data hasil penelitian dalam format CSV
- c. Membuat model untuk variabel penelitian yaitu labelisasi, harga, kualitas produk, keputusan pembelian, dan minat beli
- d. Tambahkan indikator atau variabel observasi yang mengukur tiap variabel
- e. Buat hubungan antara variabel labelisasi, harga, dan kualitas produk terhadap keputusan pembelian dan hubungan keputusan pembelian dengan minat beli
- f. Klik menu *Analyze* lalu pilih *Calculate* dan pilih algoritma PLS untuk menjalankan model kemudian tunggu proses *Running* hingga selesai
- g. Klik *View* dan pilih *Text Output* untuk melihat hasil analisis SEM

a. Model Pengukuran (*Outer Model*)

Menurut (Ghozali & Latan, 2019), pada model pengukuran atau outer model dalam SEM (*Structural Equation Modelling*), tujuan utamanya adalah untuk mengevaluasi validitas dan reliabilitas konstruk laten dengan cara menguji indikator-indikator yang membentuk konstruk tersebut. Uji yang dilakukan pada outer model mencakup:

1) Uji Validitas Konvergen

Validitas Konvergen berhubungan dengan prinsip yaitu pengukur-pengukur dari suatu konstruk seharusnya berkorelasi. Uji Validitas konvergen dapat dilihat dari nilai *loading factor* untuk tiap indikator konstruk, dengan *Role of Thumb* untuk menilai validitas konvergen adalah dengan nilai *loading factor* harus lebih dari 0,7, serta nilai *Average Variance Extracted (AVE)* harus lebih dari besar dari 0,5 (Ghozali & Latan, 2019).

2) Uji Validitas Diskriminan

Validitas diskriminan berhubungan dengan prinsip bahwa pengukur-pengukur konstruk yang berbeda seharusnya tidak berkorelasi tinggi (Jogiyanto, 2011). Uji validitas diskriminan dapat dilihat dengan nilai *Cross Loading* atau *Loading Factor*, *Heterotrait Monotrait Ratio (HTMT)* dan *Fornell Lacket criterion*. Untuk *Cross Loading*, nilai untuk setiap variabel harus lebih besar dari 0,7. HTMT dikatakan memenuhi jika nilai yang diperoleh masing- masing variabel $< 0,9$ (Ghozali & Latan, 2019). Kriteria dari *Fornell Lacket* adalah akar AVE lebih besar dari korelasi antara variabel (Hair *et al*, 2021).

3) Uji Reliabilitas

Uji Reliabilitas digunakan untuk membuktikan akurasi, konsistensi, dan ketepatan instrumen dalam mengukur konstruk (Ghozali & Latan, 2019). Untuk mengukur reliabilitas dapat dilakukan dengan dua cara, yaitu dengan *Cronbach's Alpha* dan *Composite Reliability (CR)*. *Cronbach's Alpha* adalah ukuran reliabilitas atau konsistensi internal dari sebuah skala atau instrumen pengukuran. Ini adalah koefisien yang menilai sejauh mana item-item dalam sebuah kuesioner mengukur konstruk yang sama dan memberikan hasil yang konsisten CR adalah ukuran

konsistensi internal yang digunakan dalam konteks model pengukuran berbasis faktor, seperti *Structural Equation Modeling* (SEM)(Hair *et al*, 2021). CR mengevaluasi konsistensi indikator-indikator yang membentuk sebuah konstruk laten. CR digunakan untuk menilai sejauh mana indikator-indikator yang membentuk sebuah konstruk menghasilkan hasil yang konsisten. *Rule of Thumb* untuk menilai reliabilitas adalah nilai *Composite Reliability* harus lebih besar dari 0,70. Namun demikian, penggunaan *Cronbach's Alpha* untuk menguji reliabilitas akan memberi nilai yang lebih rendah (*under estimate*) sehingga lebih disarankan untuk menggunakan *Composite Reliability* (Ghozali & Latan, 2019).

4) Uji Multikolinearitas

Kolinearitas harus di diperiksa untuk memastikan hasil yang diperoleh tidak bias. Konstruk prediktor yang digunakan yaitu dengan melihat nilai VIF, nilai VIF di atas 5 menunjukkan kemungkinan terjadi masalah kolinearitas antara variabel (Hair, 2019).

b. Model Struktural (*Inner Model*)

Penilaian model struktural atau *inner model* bertujuan untuk memprediksi hubungan antar variabel laten. Evaluasi dilakukan dengan menganalisis seberapa besar variasi yang dijelaskan, yang dapat dilihat melalui nilai *R-square* dengan menggunakan *bootstraping* (Ghozali & Latan, 2019). Pengukuran model struktural dapat dilihat dari beberapa indikator meliputi:

1) Koefisien Determinasi (*R-square*)

Koefisien determinasi atau *R-square* menjelaskan besarnya pengaruh atau kontribusi nilai dari suatu variabel terhadap naik atau turunnya nilai variabel lain.

Nilai *R-square* ini digunakan untuk menilai seberapa besar pengaruh variabel independen terhadap variabel dependen. Terdapat tiga kategori pengelompokan pada nilai *R-square* yaitu kategori kuat, moderat, dan lemah. Nilai *R-square* 0,75 termasuk ke dalam kategori kuat, nilai *R-square* 0,50 termasuk kategori moderat dan nilai *R-square* 0,25 termasuk kategori lemah (Hair *et al.*, 2019).

2) Uji Goodness of Fit Index

Goodness of Fit Index adalah evaluasi keseluruhan dari model yang merupakan evaluasi model pengukuran dan model structural. GFI merupakan salah satu ukuran digunakan dalam analisis *Structural Equation Modeling* (SEM) untuk menilai seberapa baik suatu model yang diajukan sesuai dengan data empirik. *Goodness of Fit Index* ini hanya dapat dihitung dari model pengukuran reflektif yaitu akar dari perkalian geometrik rerata *communality* dan rerata *R square*. Interpretasi nilai *Goodness of Fit Index* adalah 0,1 (rendah), 0,25 (medium), dan 0,36 (tinggi)(Hair *et al.*, 2019).

3) Uji Standarized Root Mean Square Residual (SRMR)

SRMR adalah ukuran kecocokan model yang mengukur perbedaan antara matriks korelasi data dan matriks korelasi yang diperkirakan oleh model (Yamin, 2022). Nilai SRMR antara 0,08 hingga 0,10 menunjukkan bahwa model memiliki kecocokan yang dapat diterima. (Ghozali & Latan, 2019).

4) PLS Predict

Menurut Hair *et al.* (2019), *Partial Least Squares* (PLS) digunakan sebagai metode SEM dengan fokus pada prediksi. Oleh karena itu, perlu adanya ukuran validasi model untuk mengevaluasi kekuatan prediktif dari model yang diajukan.

PLS Predict digunakan untuk menguji kemampuan prediksi model PLS, dengan menunjukkan bahwa model tersebut memiliki kehandalan prediksi yang baik dibandingkan dengan model regresi linier (LM). Model PLS dianggap memiliki kekuatan prediksi yang baik jika nilai RMSE (Root Mean Squared Error) atau MAE (Mean Absolute Error) dari model PLS lebih rendah daripada nilai yang diperoleh dari model regresi linier.



BAB IV

HASIL DAN PEMBAHASAN

A. Hasil Penelitian

1. Gambaran Subjek Penelitian

Tabel 1 Persentase Karakteristik Responden

No.	Karakteristik	Jumlah	Persentase
1.	Lokasi Pengambilan Sampel		
	Mal Panakkukang	34	34%
	Mal Nipah	32	32%
	Mal Ratu Indah	34	34%
2.	Jenis Kelamin		
	Laki- Laki	19	19%
	Perempuan	81	81%
3.	Usia (Tahun)		
	17-21	37	37%
	22-26	41	41%
	27-31	16	16%
	37-41	1	1%
	42-46	3	3%
	47-50	2	2%
4.	Pekerjaan		
	ASN	34	34%
	<i>Freelance</i>	2	2%
	Ibu Rumah Tangga	3	3%
	Pegawai Swasta	12	12%
	Pelajar/Mahasiswa	40	40%

No.	Karakteristik	Jumlah	Persentase
	Wiraswasta	4	4%
	Lainnya/Belum Bekerja	5	5%
5.	Merek <i>Sunscreen</i> yang Digunakan		
	Acnes	1	1%
	Azarine	20	20%
	Emina	9	9%
	Facetology	25	25%
	Hanasui	2	2%
	Implora	1	1%
	Khaf	2	2%
	Kymmskin	1	1%
	Madame Gie	1	1%
	Nivea	3	3%
	Nuface	1	1%
	Ponds	1	1%
	Scarlett	1	1%
	Skinaqua	1	1%
	Skintific	3	3%
	Somethinc	4	4%
	Ms Glow	1	1%
	The Originote	5	5%
	Wardah	14	14%
	Whitelab	1	1%

2. Analisis Data

Data hasil penelitian diolah dengan menggunakan *SmartPLS 4.0* dengan model sebagai berikut:

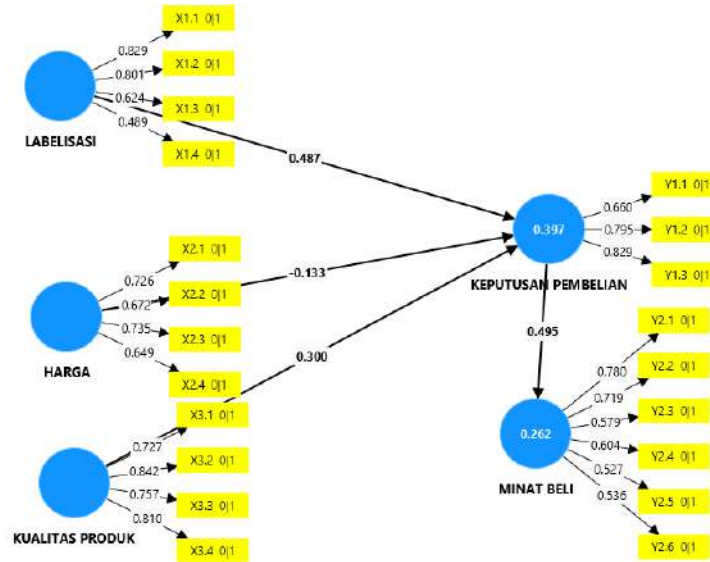

Gambar 15 Model 1 PLS Algorithm

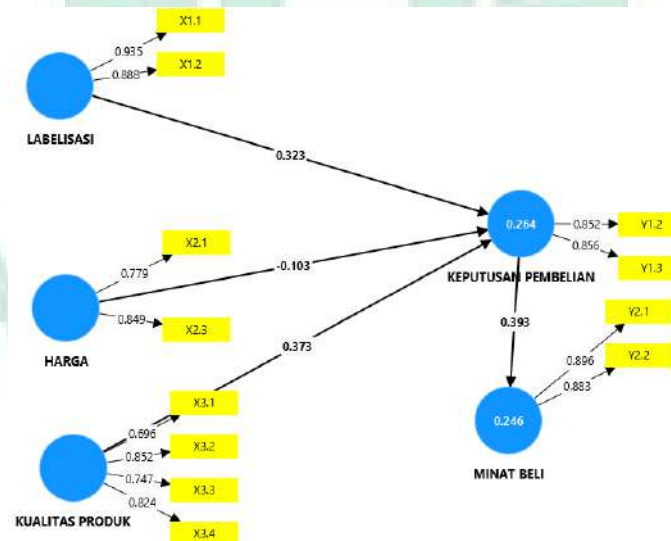

Gambar 16 Model 2 PLS Algorithm

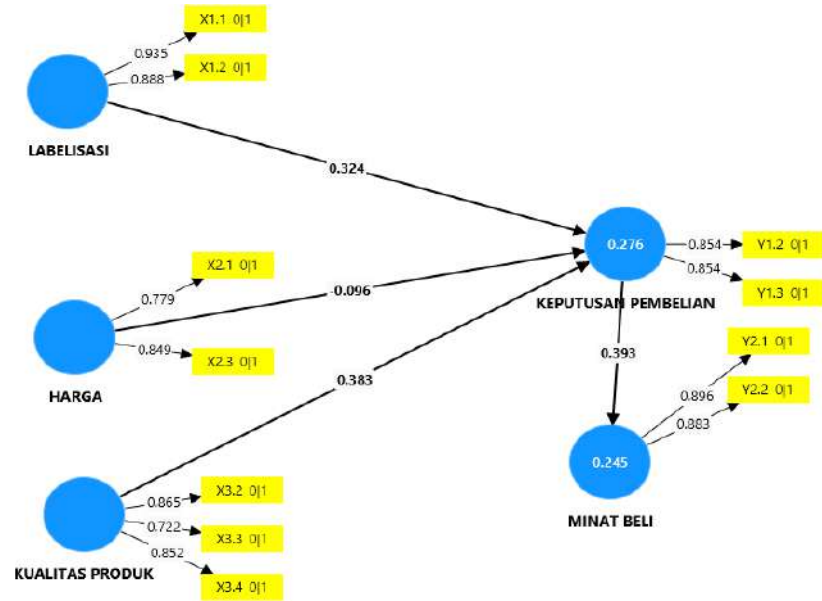

Gambar 17 Model 3 PLS Algorithm

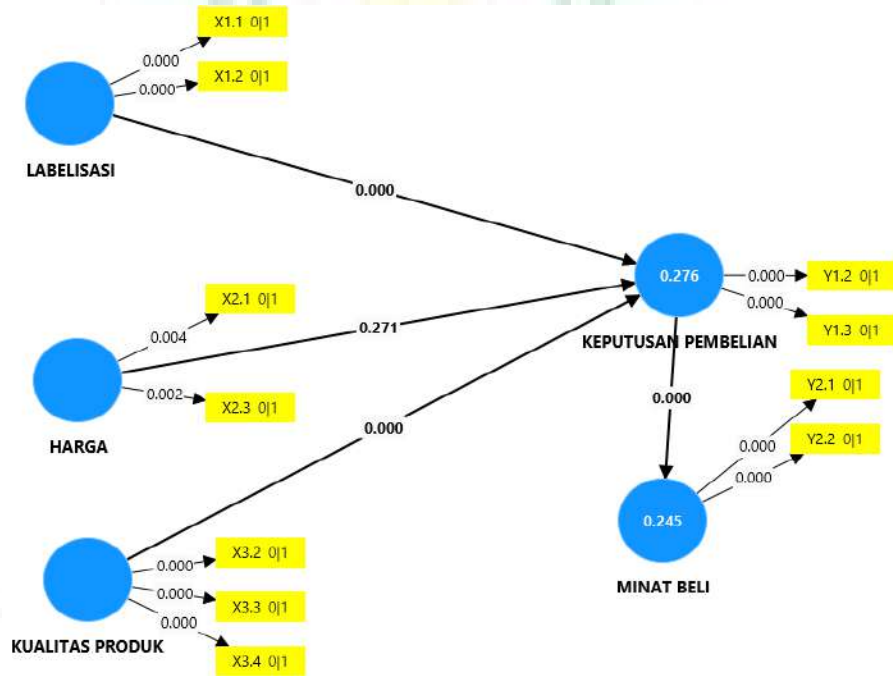

Gambar 18 Model Bootstrapping (p-value)

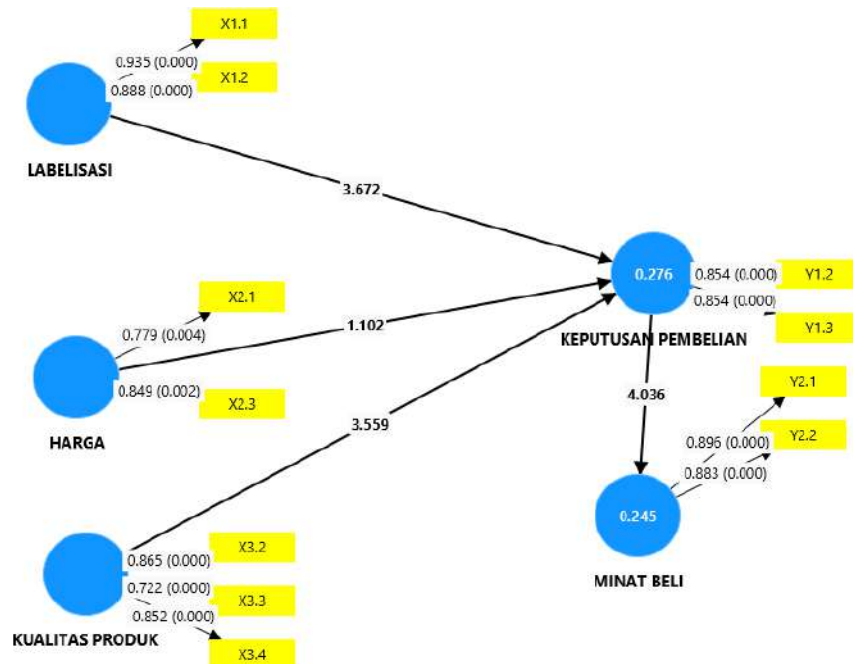

Gambar 19 Model Bootstrapping (T-Statistic)

a. Model Pengukuran (Outer Model)

1) Uji Validitas Konvergen

Tabel 2. Nilai Loading Factor Model 1 PLS Algorithm

Variabel	Item Pengukuran	Loading Factor	Batasan	Keterangan
Labelisasi	X1.1	0,829	0,7	Valid
	X1.2	0,801	0,7	Valid
	X1.3	0,624	0,7	Tidak Valid
	X1.4	0,489	0,7	Tidak Valid
Harga	X2.1	0,726	0,7	Valid
	X2.2	0,672	0,7	Tidak Valid
	X2.3	0,735	0,7	Valid
	X2.4	0,649	0,7	Tidak Valid
Kualitas Produk	X3.1	0,727	0,7	Valid
	X3.2	0,842	0,7	Valid
	X3.3	0,757	0,7	Valid
	X3.4	0,810	0,7	Valid
Keputusan Pembelian	Y1.1	0,660	0,7	Tidak Valid
	Y1.2	0,795	0,7	Valid
	Y1.3	0,829	0,7	Valid

Minat Beli	Y2.1	0,780	0,7	Valid
	Y2.2	0,719	0,7	Valid
	Y2.3	0,579	0,7	Tidak Valid
	Y2.4	0,604	0,7	Tidak Valid
	Y2.5	0,527	0,7	Tidak Valid
	Y2.6	0,536	0,7	Tidak Valid

Berdasarkan **Tabel 2**, dapat disimpulkan bahwa terdapat beberapa indikator yang tidak memenuhi persyaratan *loading factor* dari variabel penelitian. Indikator tersebut adalah X1.3 dan X1.4 pada variabel labelisasi, indikator X2.2 dan X2.4 pada variabel harga, indikator Y1.1 pada variabel keputusan pembelian dan indikator Y2.3, Y2.4, Y2.5, dan Y2.6 pada variabel minat beli. Sedangkan seluruh indikator pada variabel kualitas produk memenuhi kriteria validitas karena memiliki nilai lebih besar dari 0,7. Menurut Hair (2019), apabila indikator menjelaskan variabel konstruksya dengan nilai $<0,7$ maka sebaiknya dilakukan penghapusan pada indikator tersebut kemudian dilakukan pengujian ulang untuk memastikan validitas dan reliabilitas model.

Tabel 3. Nilai *Loading Factor* Model 2 PLS Algorithm

Variabel	Item Pengukuran	<i>Loading Factor</i>	Batasan	Keterangan
Labelisasi	X1.1	0,935	0,7	Valid
	X1.2	0,888	0,7	Valid
Harga	X2.1	0,779	0,7	Valid
	X2.3	0,849	0,7	Valid
Kualitas Produk	X3.1	0,696	0,7	Tidak Valid
	X3.2	0,865	0,7	Valid
	X3.3	0,722	0,7	Valid
	X3.4	0,852	0,7	Valid
Keputusan Pembelian	Y1.2	0,854	0,7	Valid
	Y1.3	0,854	0,7	Valid
Minat Beli	Y2.1	0,896	0,7	Valid
	Y2.2	0,883	0,7	Valid

Berdasarkan **Tabel 3** di atas, setelah dilakukan penghapusan terhadap beberapa indikator yang tidak memenuhi persyaratan nilai *loading factor*, terjadi peningkatan nilai *loading factor* pada tiap indikator untuk variabel labelisasi, harga, keputusan pembelian dan minat beli. Namun indikator X3.1 pada variabel kualitas produk yang mengalami penurunan nilai *loading factor* dan tidak memenuhi persyaratan yang ditetapkan. Oleh karena itu, indikator X3.1 perlu dihapus dan model PLS perlu diuji ulang untuk memastikan validitasnya.

Tabel 4. Nilai *Loading Factor* Model 3 *PLS Algorithm*

Variabel	Item Pengukuran	<i>Loading Factor</i>	Batasan	Keterangan
Labelisasi	X1.1	0,935	0,7	Valid
	X1.2	0,888	0,7	Valid
Harga	X2.1	0,779	0,7	Valid
	X2.3	0,849	0,7	Valid
Kualitas Produk	X3.2	0,865	0,7	Valid
	X3.3	0,722	0,7	Valid
	X3.4	0,852	0,7	Valid
Keputusan Pembelian	Y1.2	0,854	0,7	Valid
	Y1.3	0,854	0,7	Valid
Minat Beli	Y2.1	0,896	0,7	Valid
	Y2.2	0,883	0,7	Valid

Berdasarkan **Tabel 4** di atas setelah dilakukan penghapusan pada indikator X1.3 pada variabel kualitas produk, maka dihasilkan model akhir yang ditampilkan pada **Gambar 17**. Model ini menunjukkan bahwa setiap indikator pada variabel labelisasi, harga, kualitas produk, keputusan pembelian, dan minat beli memenuhi nilai *loading factor* diatas 0,7. Oleh karena itu, dapat disimpulkan bahwa semua indikator telah memenuhi kriteria nilai *loading factor*.

Tabel 5. Nilai *Average Variance Extracted (AVE)*

Variabel	AVE	Batasan	Keterangan
Labelisasi (X1)	0,832	0,5	Valid
Harga (X2)	0,664	0,5	Valid
Kualitas Produk (X3)	0,611	0,5	Valid
Keputusan Pembelian (Y1)	0,729	0,5	Valid
Minat Beli (Y2)	0,792	0,5	Valid

Berdasarkan tabel di atas, dapat disimpulkan bahwa nilai *Average Variance Extracted (AVE)* pada tiap variabel penelitian telah memenuhi kriteria validitas konvergen karena memiliki nilai lebih besar dari 0,5. Nilai AVE yang lebih besar dari 0,5 menandakan bahwa lebih dari 50% varians indikator dapat dijelaskan oleh konstruk laten yang bersangkutan, sehingga validitas konvergen dari konstruk tersebut terpenuhi.

2) Uji Validitas Diskriminan

Tabel 6. Nilai HTMT

Variabel	HTMT	Batasan	Keterangan
Keputusan Pembelian (Y1) <-> Harga (X2)	0.291	< 0,9	Valid
Kualitas Produk (X3) <-> Harga (X2)	0.481	< 0,9	Valid
Kualitas Produk (X3) <-> Keputusan Pembelian (Y1)	0.571	< 0,9	Valid
Labelisasi (X1) <-> Harga (X2)	0.707	< 0,9	Valid
Labelisasi (X1) <-> Keputusan Pembelian (Y1)	0.570	< 0,9	Valid
Labelisasi (X1) <-> Kualitas Produk (X3)	0.314	< 0,9	Valid
Minat Beli (Y2) <-> Harga (X2)	0.378	< 0,9	Valid
Minat Beli (Y2) <-> Keputusan Pembelian (Y1)	0.725	< 0,9	Valid
Minat Beli (Y2) <-> Kualitas Produk (X3)	0.737	< 0,9	Valid
Minat Beli (Y2) <-> Labelisasi (X1)	0.399	< 0,9	Valid

Berdasarkan **Tabel 6** di atas, secara keseluruhan, nilai HTMT yang kurang dari 0,9 pada setiap korelasi variabel menunjukkan bahwa validitas diskriminan dalam model terpenuhi. Ini menandakan bahwa konstruk-konstruk laten dalam model dapat dibedakan dengan jelas satu sama lain, memberikan kepercayaan tinggi terhadap struktur dan keandalan model. Memenuhi validitas diskriminan adalah indikator penting bahwa model yang digunakan adalah valid dan dapat digunakan untuk membuat kesimpulan yang akurat serta mendukung pengembangan teori dan praktik berbasis data.

Tabel 7. Nilai *Fornell Larcker*

Variabel	Harga (X2)	Keputusan Pembelian (Y1)	Kualitas Produk (X3)	Labelisasi (X1)	Minat Beli (Y2)
Harga (X2)	0,815				
Keputusan Pembelian (Y1)	0,163	0,854			
Kualitas Produk (X3)	0,332	0,393	0,782		
Labelisasi (Y1)	0,446	0,410	0,265	0,912	
Minat Beli (Y2)	0,231	0,496	0,556	0,306	0,890

Untuk validitas diskriminan *Fornell Larcker*, akar kuadrat dari AVE digunakan untuk menunjukkan seberapa kuat konstruk laten mengukur dirinya sendiri dibandingkan dengan mengukur konstruk lain. Nilai *Fornell Larcker* dikatakan memenuhi jika akar kuadrat AVE lebih besar dari korelasi antar konstruk tersebut dengan semua konstruk laten lainnya (Hair *et al*, 2021). Berdasarkan **Tabel 7** di atas, dengan memastikan bahwa kuadrat AVE lebih besar daripada korelasi antar konstruk dapat disimpulkan bahwa validitas diskriminan

terpenuhi, yang berarti konstruk- konstruk yang diukur benar- benar berbeda dan tidak tumpang tindih.

Berdasarkan hasil uji validitas yang dilakukan, dapat disimpulkan bahwa instrumen yang digunakan dalam penelitian ini telah memenuhi kriteria validitas yang diharapkan. Hasil pengujian menunjukkan bahwa setiap item dalam instrumen memiliki korelasi yang kuat dengan konstruk laten yang diukur, serta memenuhi kriteria validitas konvergen dan diskriminan

3) Uji Reliabilitas

Tabel 8. Nilai *Cronbach's Alpha* dan *Composite Reliability*

Variabel	Cronbach's Alpha	Composite reliability
Harga (X2)	0.497	0.798
Keputusan Pembelian (Y1)	0.726	0.843
Kualitas Produk (X3)	0.798	0.862
Labelisasi (X1)	0.801	0.908
Minat Beli (Y2)	0.737	0.884

Berdasarkan tabel di atas, nilai *Cronbach's Alpha* untuk tiap variabel menunjukkan bahwa, hanya variabel harga yang tidak memenuhi persyaratan dengan nilai *Cronbach's Alpha* 0,497. Sedangkan untuk nilai *composite reliability* yang diperoleh memenuhi untuk tiap variabel yaitu Labelisasi, Harga, Kualitas Produk, Keputusan Pembelian, dan Minat Beli, yakni diatas 0,70 yang menunjukkan bahwa item- item dalam instrumen tersebut memiliki konsistensi internal yang tinggi. Dengan kata lain, setiap item dalam kuesioner atau skala pengukuran saling berkorelasi dengan baik dan secara konsisten mengukur

konstruk. Sehingga dapat disimpulkan bahwa instrumen yang digunakan dalam penelitian ini telah memenuhi kriteria reliabilitas yang diharapkan.

4) Uji Multikolinearitas

Tabel 9. Nilai VIF

Variabel	Item Pengukuran	VIF	Batasan	Keterangan
Labelisasi	X1.1	1.853	<5	Valid
	X1.2	1.857	<5	Valid
	X1.3	1.278	<5	Valid
	X1.4	1.271	<5	Valid
Harga	X2.1	1.332	<5	Valid
	X2.2	1.366	<5	Valid
	X2.3	1.257	<5	Valid
	X2.4	1.201	<5	Valid
Kualitas Produk	X3.1	1.676	<5	Valid
	X3.2	1.725	<5	Valid
	X3.3	1.737	<5	Valid
	X3.4	1.587	<5	Valid
Keputusan Pembelian	Y1.1	1.187	<5	Valid
	Y1.2	1.330	<5	Valid
	Y1.3	1.331	<5	Valid
Minat Beli	Y2.1	1.714	<5	Valid
	Y2.2	1.576	<5	Valid
	Y2.3	1.316	<5	Valid
	Y2.4	1.221	<5	Valid
	Y2.5	1.399	<5	Valid
	Y2.6	1.414	<5	Valid

Berdasarkan data pada tabel di atas, item-item pengukuran dari setiap variabel, yaitu Labelisasi, Harga, Kualitas Produk, Keputusan Pembelian, dan Minat Beli, menunjukkan nilai VIF <5 sehingga dapat disimpulkan bahwa tidak ada indikasi multikolinearitas di antara variabel-variabel tersebut.

b. Model Struktural (*Inner Model*)

5) Koefisien Determinasi (*R-square*)

Tabel 10. Nilai *Koefisien Determinasi (R-square)*

Variabel	R-square
Keputusan Pembelian	0,440
Minat Beli	0,335

Hasil analisis menunjukkan bahwa nilai koefisien determinasi (*R-square*) untuk variabel keputusan pembelian adalah 0,440 dan untuk variabel minat beli adalah 0,335. Nilai *R-square* ini mengindikasikan bahwa model yang digunakan mampu menjelaskan 44% variasi dalam keputusan pembelian dan 33,5% variasi dalam minat beli. Berdasarkan kriteria penilaian umum, nilai *R-square* ini termasuk dalam kategori moderat atau sedang. Artinya, meskipun model tersebut dapat menjelaskan sebagian besar variasi dalam kedua variabel tersebut, masih ada sekitar 56% variasi dalam keputusan pembelian dan 66,5% variasi dalam minat beli yang tidak dijelaskan oleh model ini. Ini menunjukkan bahwa faktor-faktor lain yang tidak termasuk dalam model juga berperan dalam memengaruhi keputusan pembelian dan minat beli konsumen.

6) Uji Goodness of Fit Indeks

Tabel 11. Nilai *Goodness of Fit Index*

Rerata <i>Communality</i>	Rerata <i>R square</i>	<i>Goodness of Fit Index</i>
0.590	0,387	0,478

Berdasarkan hasil perhitungan, nilai *Goodness of Fit Index* (GFI) dari model adalah 0,478. Nilai ini termasuk dalam kategori *Goodness of Fit Index* yang tinggi.

Hal ini menunjukkan bahwa model yang digunakan memiliki kecocokan yang baik dengan data yang ada.

7) Uji Standarized Root Mean Square Residual (SRMR)

Tabel 12. Nilai *SRMR*

	<i>Saturated Model</i>
SRMR	0.092

Nilai Standardized Root Mean Square Residual (SRMR) sebesar 0,092 menunjukkan bahwa model memiliki kecocokan yang dapat diterima atau *acceptable fit*. Ini memberikan indikasi bahwa model adalah representasi yang cukup baik dari data yang diamati dan dapat digunakan untuk membuat kesimpulan yang valid

8) PLS Predict

Tabel 13. Perbandingan Nilai RMSE, MAE Antara PLS dan LM

	PLS-SEM_RMSE	PLS-SEM_MAE	LM_RMSE	LM_MAE
Y1.2	0.469	0.306	0.434	0.350
Y1.3	0.351	0.248	0.413	0.304
Y2.1	0.301	0.148	0.303	0.181
Y2.2	0.382	0.249	0.387	0.265
Y2.3	0.302	0.170	0.309	0.192

Berdasarkan perbandingan nilai RMSE dan MAE antara model *Partial Least Squares* (PLS) dan model regresi linier (LM), Terlihat bahwa nilai RMSE dan MAE dari model PLS umumnya lebih rendah dibandingkan dengan nilai yang diperoleh dari model regresi linier. Secara khusus, nilai RMSE yang lebih rendah menunjukkan bahwa model PLS memiliki tingkat kesalahan prediksi yang lebih kecil, sehingga lebih akurat dalam memprediksi nilai aktual variabel dependen.

Demikian pula, nilai MAE yang lebih rendah mengindikasikan bahwa rata-rata kesalahan absolut dari prediksi model PLS lebih kecil dibandingkan dengan model regresi linier. Oleh karena itu, dapat disimpulkan bahwa model PLS memberikan performa yang lebih baik dalam konteks penelitian ini, menjadikannya pilihan yang lebih tepat untuk analisis data yang dilakukan.

3. Pengujian Hipotesis

Tabel 14. Hasil Pengujian Hipotesis

Hipotesis	Path Coefficient	p-value	95% Interval Kepercayaan Path Coefficient		T Statistic	Ket.
			Batas Bawah	Batas Atas		
Labelisasi (X1) -> Keputusan Pembelian (Y1)	0,324	0,000	0,125	0,477	3.672	Signifikan
Harga (X2) -> Keputusan Pembelian (Y1)	-0,096	0,271	-0,245	0,102	1.102	Tdak Signifikan
Kualitas Produk (X3) -> Keputusan Pembelian (Y1)	0,383	0,000	0,182	0,615	3.559	Signifikan
Keputusan Pembelian (Y1) -> Minat Beli (Y2)	0,393	0,000	0,211	0,574	4.036	Signifikan

Berdasarkan hasil pengujian hipotesis diatas, dapat diketahui sebagai berikut:

- a. Hipotesis pertama (H1) diterima yaitu terdapat pengaruh positif dan signifikan Labelisasi terhadap Keputusan Pembelian *Sunscreen* pada masyarakat Kota Makassar dengan *path coefficient* (0,324) dan *p-value* (0,000). Hal ini menunjukkan *path Coefficient* yang diperoleh positif dan tergolong sedang serta *p-value* kurang dari 0,05 menunjukkan bahwa hubungan antara Labelisasi dan Keputusan Pembelian signifikan secara statistik. Dengan *T-statistic* (3.672) yang lebih besar dari 1.96 (untuk tingkat signifikansi 5%) dan $p < 0,05$, yang menunjukkan hubungan tersebut signifikan Dalam selang kepercayaan 95% besar pengaruh Labelisasi terhadap Keputusan Pembelian terletak antara 0,125 sampai 0,477. Oleh karena itu, dapat disimpulkan bahwa hipotesis pertama memenuhi kriteria signifikansi yang ditetapkan dalam penelitian ini.
- b. Hipotesis kedua (H2) ditolak, variabel harga negatif dan tidak terdapat pengaruh yang signifikan terhadap Keputusan Pembelian *Sunscreen* pada masyarakat Kota di Makassar. Hal ini ditunjukkan oleh nilai *path coefficient* (-0,096) dan *p-value* (0,895). *Path Coefficient* yang diperoleh negatif serta nilai *p-value* kurang dari 0,05 menunjukkan bahwa hubungan antara Harga dan Keputusan Pembelian negatif dan tidak signifikan secara statistik. Dalam selang kepercayaan 95% besar pengaruh Harga terhadap Keputusan Pembelian terletak antara -0,245 sampai 0,102. Harga tidak memengaruhi Keputusan Pembelian *Sunscreen* dengan nilai *T-statistic* (1.102) yang lebih dari dari 1.96 (untuk tingkat signifikansi 5%) dan $p < 0,05$, yang menunjukkan

hubungan tersebut tidak signifikan. Oleh karena itu, dapat disimpulkan bahwa hipotesis kedua tidak memenuhi kriteria signifikansi yang ditetapkan dalam penelitian ini.

- c. Hipotesis ketiga (H3), diterima yaitu ada pengaruh positif dan signifikan Kualitas Produk terhadap Keputusan Pembelian *Sunscreen* pada masyarakat di Kota Makassar dengan *path coefficient* (0,383) dan *p-value* (0,000). Hal ini menunjukkan *path Coefficient* yang diperoleh positif dan tergolong sedang serta nilai *p-value* kurang dari 0,05 menunjukkan bahwa hubungan antara Kualitas Produk dan Keputusan Pembelian signifikan secara statistik. Dengan *T-statistic* (3.559) yang lebih besar dari 1.96 (untuk tingkat signifikansi 5%) dan $p < 0,05$, yang menunjukkan hubungan tersebut signifikan. Dalam selang kepercayaan 95% besar pengaruh Kualitas Produk terhadap Keputusan Pembelian terletak antara 0,182 sampai 0,615. Oleh karena itu, dapat disimpulkan bahwa hipotesis ketiga memenuhi kriteria signifikansi yang ditetapkan dalam penelitian ini.
- d. Hipotesis keempat (H4), diterima yaitu ada pengaruh positif dan signifikan Keputusan Pembelian terhadap Minat Beli *Sunscreen* pada masyarakat Kota di Makassar dengan *path coefficient* (0,393) dan *p-value* (0,000). Hal ini menunjukkan nilai *path Coefficient* yang diperoleh positif dan tergolong besar dengan *p-value* kurang dari 0,05 menunjukkan bahwa hubungan antara Keputusan Pembelian dan Minat Beli signifikan secara statistik. Dengan *T-statistic* (4.036) yang lebih besar dari 1.96 (untuk tingkat signifikansi 5%) dan $p < 0,05$, yang menunjukkan hubungan tersebut signifikan. Dalam selang kepercayaan 95% besar pengaruh Keputusan Pembelian terhadap Minat Beli

terletak antara 0,483 sampai 0,753. Oleh karena itu, dapat disimpulkan bahwa hipotesis keempat memenuhi kriteria signifikansi yang ditetapkan dalam penelitian ini.

B. Pembahasan

1. Karakteristik Responden

Pada penelitian ini, responden yang dipilih adalah masyarakat yang berdomisili di wilayah Kota Makassar, khususnya mereka yang menggunakan produk *sunscreen* dan berusia antara 17 hingga 50 tahun. Populasi target dalam penelitian ini termasuk dalam kategori populasi tak terbatas (*infinite population*), yaitu populasi di mana jumlah individu yang memenuhi kriteria penelitian tidak diketahui secara pasti. Untuk menentukan jumlah sampel yang representatif, digunakan rumus penentuan sampel dari populasi tak terbatas, serta mempertimbangkan berbagai faktor seperti tingkat kepercayaan dan *margin of error*. Berdasarkan perhitungan dan pertimbangan yang matang, ditetapkan bahwa sampel penelitian ini berjumlah 100 responden. Jumlah sampel ini diharapkan dapat memberikan gambaran yang akurat mengenai perilaku konsumen dan faktor-faktor yang memengaruhi keputusan pembelian *Sunscreen* di Kota Makassar.

Pemilihan sampel dilakukan dengan metode *purposive sampling* guna memastikan bahwa sampel yang diambil memiliki variasi yang cukup dan mampu mempresentasikan populasi yang lebih luas. Oleh karena itu, pengambilan sampel dilakukan di beberapa pusat perbelanjaan di Kota Makassar yaitu Mal Panakukkang, Mal Nipah, dan Mal Ratu Indah. Pengambilan sampel difokuskan

pada pengunjung toko kosmetik seperti *sociolla*, *Guardian*, dan *Watson*. Pemilihan pusat perbelanjaan dan toko kosmetik tersebut juga didasarkan pada popularitas dan tingkat kunjungan yang tinggi, yang diharapkan mampu mengumpulkan responden yang cukup beragam dari segi usia, jenis kelamin, dan latar belakang sosial ekonomi. Dengan demikian, hasil penelitian akan lebih representatif dan dapat memberikan gambaran yang lebih akurat tentang preferensi dan perilaku pembelian *sunscreen* pada masyarakat Kota Makassar.

Berdasarkan hasil penelitian yang ditampilkan dalam Tabel 1 mengenai karakteristik responden, terlihat bahwa pada lokasi pengambilan sampel yaitu Mal Panakukkang diketahui jumlah responden 34 orang, Mal Nipah 32 orang, dan Mal Ratu Indah sebanyak 34 orang, mayoritas responden adalah wanita, dengan persentase sebesar 81%, sementara pria hanya mencapai 19%. Hal ini menunjukkan bahwa produk *sunscreen* lebih banyak digunakan oleh wanita dibandingkan pria di Kota Makassar. Dari segi usia, kelompok usia yang paling banyak terwakili adalah usia 22, 23, dan 26 tahun, masing-masing dengan persentase 11%. Ini mengindikasikan bahwa produk *sunscreen* paling populer di kalangan dewasa muda, yang mungkin lebih sadar akan pentingnya perlindungan kulit dari sinar matahari. Jenis pekerjaan responden menunjukkan bahwa kelompok terbesar adalah Pelajar/Mahasiswa, dengan persentase 40%, diikuti oleh ASN (Aparatur Sipil Negara) sebesar 34%, dan Pegawai Swasta sebesar 12%. Kategori lainnya termasuk responden yang belum bekerja atau memiliki pekerjaan lainnya sebesar 5%, wiraswasta 4%, ibu rumah tangga 3%, dan *freelance* 2%. Dominasi pelajar/mahasiswa dalam sampel ini bisa memberikan wawasan khusus tentang pola konsumsi *sunscreen* di kalangan pendidikan tinggi

dan generasi muda yang aktif. Dalam hal merek *sunscreen* yang digunakan, *Facetology*® menempati posisi tertinggi dengan persentase 25%, diikuti oleh *Azarine*® sebesar 20%, dan *Wardah*® sebesar 14%. Merek-merek lainnya seperti *Emina*® (9%), *The Originote*® (5%), *Somethinc*® (4%), *Nivea*® (3%), *Skinaqua*® (3%), *Skintific*® (3%), *Hanasui*® (2%), *Khaf*® (2%), *Acnes*® (1%), *Implora*® (1%), *Kymmskin*® (1%), *Madame Gie*® (1%), *Nuface*® (1%), *Pond's*® (1%), *Scarlett*® (1%), *Ms Glow*® (1%), dan *Whitelab*® (1%) juga digunakan oleh responden, meskipun dengan persentase yang lebih kecil. Preferensi ini menunjukkan adanya kecenderungan responden untuk memilih produk *sunscreen* dari berbagai merek, baik lokal maupun internasional.

Secara keseluruhan, data karakteristik responden ini memberikan gambaran yang komprehensif tentang demografi pengguna *sunscreen* di Kota Makassar. Mayoritas pengguna adalah wanita muda, terutama dari kalangan pelajar dan mahasiswa, dengan variasi preferensi merek yang cukup beragam. Informasi ini penting bagi produsen dan pemasar *sunscreen* untuk mengembangkan strategi pemasaran yang lebih efektif dan tepat sasaran sesuai dengan profil konsumen di wilayah ini.

2. Model SEM

Structural Equation Modeling (SEM) merupakan salah satu teknik analisis statistik yang digunakan untuk membangun dan menguji model statistik dalam bentuk model-model sebab akibat (Sarjono, 2015). Analisis SEM menggabungkan analisis regresi, faktor, dan jalur sehingga secara simultan menghitung hubungan yang terjadi antara variabel laten, mengukur nilai *loading factor* dari indikator-indikator variabel laten, dan menghitung model jalur dari variabel-variabel laten

tersebut. Analisis ini merupakan analisis statistik multivariat yang mengestimasi pengaruh antara variabel secara simultan dengan tujuan studi prediksi, eksplorasi atau pengembangan model struktural (Hair *et al.*, 2019).

a. Pengaruh Labelisasi Terhadap Keputusan Pembelian *Sunscreen* pada Masyarakat di Kota Makassar

Perilaku konsumen merupakan ilmu yang mempelajari tentang unit pembelian dan proses pertukaran yang melibatkan perolehan, konsumsi dan pembuangan barang, jasa, pengalaman, dan ide-ide serta mempelajari di mana, dalam kondisi macam apa, dan bagaimana kebiasaan seseorang membeli produk tertentu dengan merek tertentu. Konsumen harus mengambil keputusan tentang merek mana yang akan dibeli. Setiap merek memiliki perbedaan-perbedaan tersendiri. Dalam hal ini, perusahaan harus mengetahui bagaimana konsumen harus memilih sebuah merek dalam melakukan pembeliannya, merek yang sudah dikenal memiliki nama akan memudahkan konsumen dalam mengambil keputusannya. (Zusrony, 2020).

Labelisasi produk merupakan salah satu faktor penting yang memengaruhi keputusan pembelian konsumen. Labelisasi yang efektif tidak hanya memberikan informasi dasar mengenai produk, tetapi dapat menarik perhatian konsumen, membangun kepercayaan, dan menciptakan persepsi positif terhadap produk tersebut. (Solomon, 2020) Produk yang mencantumkan sertifikasi (seperti halal dan teruji oleh dermatologi) dan klaim yang terbukti (seperti SPF 50) dapat meningkatkan kepercayaan konsumen terhadap kualitas dan keamanan produk. Setiap Produk memiliki label atau citra merek yang berbeda-beda di mata konsumen, produsen membangun citra ini dengan tujuan agar konsumen dapat

mengenali dan mengingat merek tersebut, serta merasa yakin dan percaya pada produk tersebut, sehingga memudahkan mereka dalam mengambil keputusan pembelian.

Berdasarkan model SEM yang dihasilkan pada **Gambar 15**, terdapat beberapa indikator dari labelisasi yang tidak memenuhi nilai *loading factor* $>0,7$, yaitu X1.3 (Apakah label atau informasi mengenai bahan yang terkandung dalam produk merupakan hal yang penting dalam memilih produk *Sunscreen*?) dengan nilai *loading factor* 0,624 dan X1.4 (Apakah anda memperhatikan label halal pada produk *Sunscreen* sebelum melakukan pembelian?) dengan nilai *loading factor* 0,489. Informasi mengenai bahan produk mungkin penting bagi beberapa konsumen, dan label halal juga penting bagi sebagian konsumen, khususnya yang mematuhi aturan halal. Namun, informasi mengenai bahan produk dan label halal mungkin bukan fokus utama dalam konstruk labelisasi, yang lebih menekankan pada elemen-elemen visual, atau aspek lain seperti reputasi merek. Karena kedua indikator ini tidak memenuhi nilai *loading factor* maka kedua indikator tersebut dihapus dan dilakukan pengujian ulang dengan model PLS yang baru. Sementara itu, indikator X1.1 (Apakah Anda hanya membeli produk dari brand yang ternama?) dan X1.2 (Apakah brand ternama dapat menjadi jaminan hasil yang baik?) memenuhi dengan nilai *loading factor* masing-masing 0,829 dan 0,801.

Pada **Gambar 16**, setelah penghapusan indikator X1.3 dan X1.4 maka diketahui nilai *loading factor* meningkat yaitu X1.1 (0,935) dan X1.2 (0,888). Peningkatan nilai *loading factor* ini menunjukkan bahwa setelah menghapus indikator yang kurang relevan, kontribusi X1.1 dan X1.2 terhadap labelisasi menjadi jelas dan kuat. Diantara kedua indikator tersebut, X1.1 merupakan

indikator yang paling dominan dari variabel labelisasi yang memengaruhi keputusan pembelian. Tingginya nilai *loading factor* pada indikator ini menegaskan bahwa konsumen sangat memperhatikan reputasi merek terhadap produk dalam keputusan pembelian.

Berdasarkan **Gambar 17**, diketahui bahwa labelisasi memperoleh nilai *Path Coefficient* sebesar 0,324 dan pada **Gambar 18** diperoleh nilai *p-value* sebesar 0,000. Nilai-nilai ini menunjukkan bahwa Labelisasi memiliki pengaruh positif dan signifikansi yang nyata terhadap keputusan pembelian. Hasil penelitian ini mengindikasikan bahwa konsumen di Kota Makassar sangat mempertimbangkan labelisasi atau citra merek sebelum memutuskan untuk membeli produk *sunscreen*.

Hasil penelitian ini menunjukkan bahwa di Kota Makassar, konsumen sangat memperhatikan labelisasi atau citra merek saat membeli *sunscreen*. Reputasi merek memainkan peran penting dalam keputusan pembelian, lebih dari harga atau komposisi produk. Konsumen cenderung memilih produk dari merek dengan reputasi baik karena merasa lebih percaya dengan kualitas yang dihasilkan. Masyarakat di Kota Makassar cenderung tidak terlalu memprioritaskan label halal saat memilih produk *sunscreen* karena beberapa alasan utama. Pertama, pengetahuan dan kesadaran tentang pentingnya label halal pada produk kosmetik masih terbatas. Banyak konsumen lebih fokus pada efektivitas produk, seperti seberapa baik *sunscreen* tersebut melindungi kulit dari sinar UV, dibandingkan dengan status kehalalannya. Kedua, dalam konteks pemilihan *sunscreen*, faktor-faktor seperti keamanan, perlindungan yang ditawarkan, dan hasil akhir pada kulit menjadi prioritas utama bagi banyak

konsumen. Mereka lebih mempertimbangkan kemampuan produk dalam memberikan perlindungan maksimal dan kenyamanan penggunaan. Selain itu, ketersediaan produk dengan label halal yang mungkin terbatas juga mempengaruhi pilihan konsumen. Mereka cenderung memilih produk yang mudah diakses dan memiliki reputasi baik meskipun tanpa label halal. Semua faktor ini berkontribusi pada kecenderungan masyarakat Makassar untuk tidak terlalu memprioritaskan label halal dalam pemilihan produk *sunscreen*.

Oleh karena itu, membangun dan memperkuat citra merek adalah strategi kunci untuk menarik konsumen. Penelitian ini menekankan perlunya produsen dan pemasar memahami preferensi konsumen terkait labelisasi untuk meningkatkan kepercayaan dan loyalitas serta memperbaiki posisi mereka di pasar.

Hal ini sejalan dengan penelitian sebelumnya yang dilakukan oleh Lestari & Suryani (2022), yang menyatakan bahwa terdapat pengaruh positif dan signifikan citra merek terhadap keputusan pembelian Ms, Glow Skincare. Penelitian lain yang dilakukan oleh Marpaung et al. (2022), yang menyatakan bahwa citra merek berpengaruh positif dan signifikan terhadap keputusan pembelian lipstik Pixy di Cikarang.

b. Pengaruh Harga Terhadap Keputusan Pembelian *Sunscreen* pada Masyarakat di Kota Makassar

Harga suatu produk harus sesuai dengan manfaat dan keuntungan yang diterima konsumen agar mereka tidak kecewa dan merasa puas setelah membeli. Sebelum memutuskan untuk membeli, sebagian besar konsumen mencari informasi tentang produk tersebut, mencari tahu apakah manfaat dan

keuntungannya lebih besar dari harga yang ditawarkan. Konsumen saat ini juga sangat teliti dalam membandingkan harga produk sejenis yang memberikan manfaat hampir serupa (Zusrony, 2020).

Berdasarkan model SEM yang dihasilkan pada **Gambar 15**, terdapat beberapa indikator dari Harga yang tidak memenuhi nilai *loading factor* $>0,7$, yaitu X2.2 (Apakah harga produk *Sunscreen* yang anda gunakan memengaruhi pengeluaran bulanan anda?) dengan nilai *loading factor* 0,672 dan X2.4 (Apakah dengan nilai *loading factor* 0,649. Indikator X2.2 dan X2.3 ini mungkin tidak sepenuhnya mencerminkan konstruk harga yang diukur dalam model SEM. Faktor-faktor seperti persepsi kualitas atau efektivitas harga mungkin lebih relevan, sementara pengaruh harga terhadap pengeluaran bulanan atau klaim daya proteksi bisa jadi tidak cukup kuat terkait dengan keputusan pembelian, dengan kata lain pertanyaan yang digunakan untuk mengukur indikator ini mungkin kurang jelas atau spesifik, sehingga responden kesulitan memberikan jawaban yang konsisten dan akurat. Karena kedua indikator ini tidak memenuhi nilai *loading factor* maka kedua indikator tersebut dihapus dan dilakukan pengujian ulang dengan model PLS yang baru. Sementara itu, indikator X2.1 (Apakah harga produk dipengaruhi oleh brand?) dan X2.3 (Apakah harga yang tinggi dapat menjamin kualitas suatu produk?) memenuhi dengan nilai *loading factor* masing-masing 0,726 dan 0,735.

Berdasarkan **Gambar 16**, setelah penghapusan indikator X2.2 dan X2.3 maka diketahui nilai *loading factor* meningkat yaitu X2.1 (0,779) dan X2.3 (0,849). Diantara kedua indikator tersebut, X2.3 merupakan indikator yang paling dominan dari variabel harga meskipun berdasarkan dari hasil pengujian data

secara parsial antara harga terhadap keputusan pembelian, diketahui bahwa harga berpengaruh negatif namun tidak berpengaruh secara signifikan terhadap keputusan pembelian. Hal ini dapat dilihat pada **Gambar 17** diperoleh nilai *path coefficient* sebesar -0,096 dan pada **Gambar 18** diperoleh nilai *p-value* sebesar 0,271. Nilai *p-value* yang diperoleh ini jauh di atas ambang batas signifikansi 0,05, yang berarti perbedaan harga tidak menjadi faktor penentu utama dalam keputusan pembelian konsumen meskipun secara statistik hasil ini mengindikasikan bahwa perubahan dalam variabel harga tidak secara substansial memengaruhi variabel keputusan pembelian. Dengan kata lain, konsumen mungkin tidak menganggap harga sebagai faktor penting Ketika memilih produk *sunscreen*

Meskipun *Loading Factor* tinggi pada item pertanyaan menunjukkan bahwa responden cenderung mempertimbangkan harga, temuan mengindikasikan bahwa variabel harga tidak berpengaruh positif dan signifikan terhadap keputusan pembelian. Hasil ini menunjukkan bahwa, meskipun banyak responden percaya bahwa harga tinggi dapat mencerminkan kualitas produk, hubungan ini tidak konsisten atau kuat secara statistik dalam memengaruhi keputusan pembelian. Hal ini mungkin disebabkan oleh faktor-faktor lain yang juga diperhitungkan oleh konsumen saat membuat keputusan pembelian, seperti merek, kualitas produk, atau aspek psikologis dan preferensi lainnya. Ini didukung oleh pernyataan beberapa responden dalam wawancara singkat bahwa pernyataan “ada harga ada kualitas” untuk sebuah produk *sunscreen* tidak sepenuhnya benar. Beberapa responden menyatakan bahwa mereka menemukan produk *sunscreen* yang memiliki harga terjangkau namun menawarkan kualitas

yang setara atau bahkan lebih baik dibandingkan dengan produk yang lebih mahal. Mereka menekankan bahwa harga tinggi tidak selalu menjamin kualitas superior. Responden berbagi pengalaman pribadi di mana mereka merasa lebih puas dengan produk *sunscreen* yang lebih murah tetapi efektif dalam melindungi kulit mereka dari sinar UV. Ini menunjukkan bahwa konsumen semakin kritis dan teliti dalam menilai produk berdasarkan kinerja nyata daripada asumsi harga dan lebih memprioritaskan efektivitas, komposisi bahan, dan reputasi merek

Potensi bias harga tidak memengaruhi keputusan pembelian *sunscreen* dapat bervariasi tergantung pada konteks dan faktor-faktor tertentu yang mungkin menjelaskan fenomena ini meliputi:

1) Persepsi Nilai

Konsumen mungkin lebih fokus pada nilai dan manfaat yang diberikan oleh produk daripada hanya mempertimbangkan harga (Mendur et al., 2021). Jika produk *sunscreen* menawarkan kualitas dan perlindungan kulit yang baik dengan harga yang wajar, konsumen cenderung lebih memilih produk tersebut

2) Citra merek atau *Labelling*

Merek yang telah terbukti dan memiliki reputasi baik dalam produk perawatan kulit, termasuk *sunscreen*, mungkin lebih dipercaya oleh konsumen. Hal ini bisa membuat konsumen cenderung memilih merek terkenal meskipun harganya sedikit lebih tinggi. Produk dengan harga tinggi sering kali dikaitkan dengan merek-merek yang terkenal atau premium. Promosi dan *branding* yang kuat dari produk ini dapat menciptakan persepsi yang diperkuat di antara konsumen bahwa harga yang tinggi sepadan dengan kualitas yang lebih baik,

meskipun bukti objektif tidak selalu mendukung asumsi tersebut (Marpaung et al., 2022).

3) Edukasi Konsumen

Konsumen yang teredukasi tentang manfaat dan perlindungan yang diberikan oleh *sunscreen* mungkin lebih cenderung memprioritaskan kualitas produk daripada harga. Mereka bisa jadi lebih memilih produk yang menawarkan perlindungan SPF tinggi dan formulasi yang ramah kulit, bahkan dengan harga yang sedikit lebih tinggi.

4) Preferensi Pribadi

Setiap konsumen memiliki preferensi dan kebutuhan yang unik. Beberapa mungkin lebih peduli dengan aspek kualitas dan keamanan produk, sementara yang lain lebih mempertimbangkan faktor harga. Dalam konteks *sunscreen*, keamanan kulit dan perlindungan terhadap sinar UV sering menjadi prioritas utama bagi konsumen.

Dengan mempertimbangkan faktor-faktor ini, dapat dipahami mengapa harga tidak selalu menjadi faktor penentu utama dalam keputusan pembelian *sunscreen*. Produsen dan pemasar dapat menggunakan wawasan ini untuk mengembangkan strategi yang lebih efektif dalam menarik konsumen dan memosisikan produk mereka di pasar yang kompetitif.

Meskipun harga tidak mempunyai pengaruh yang signifikan, perusahaan sebaiknya fokus pada faktor lain yang memengaruhi keputusan pembelian, seperti kualitas produk, labelisasi, dan persepsi merek atau *branding*. Berinvestasi pada peningkatan kualitas produk dan strategi pemasaran yang efektif akan lebih efektif dalam menarik dan mempertahankan pelanggan.

Sekalipun harga tidak mempunyai dampak yang signifikan, perusahaan harus mempertimbangkan strategi penetapan harga yang adil dan kompetitif untuk menghindari persepsi bahwa harga yang terlalu tinggi atau *overpricing*

Hasil penelitian ini, sejalan dengan penelitian sebelumnya yang dilakukan oleh Mendur et al (2021), dengan variabel yang digunakan yaitu Persepsi Harga, Kualitas Produk dan Atmosfer Toko terhadap Keputusan Pembelian menyatakan bahwa persepsi harga berpengaruh negatif dan tidak berpengaruh signifikan terhadap keputusan pembelian karena sebagian besar konsumen membeli suatu produk tanpa melihat harga dari barang tersebut. Sedangkan pada penelitian ini variabel yang digunakan yaitu Labelisasi, Harga, dan Kualitas Produk terhadap keputusan pembelian yang berdampak pada Minat beli ulang produk, berdasarkan hasil analisis menggunakan PLS-SEM, didapatkan bahwa harga berpengaruh negatif dan tidak signifikan terhadap keputusan pembelian *sunscreen* di Kota Makassar.

c. Pengaruh Kualitas Produk Terhadap Keputusan Pembelian *Sunscreen* pada Masyarakat di Kota Makassar

Menurut Kotler dan Armstrong (2021), Semakin tinggi kualitas produk yang ditawarkan oleh perusahaan, semakin besar kemungkinan konsumen akan memutuskan untuk membeli produk tersebut. Asumsi ini konsisten dengan penelitian ini. Kualitas yang baik dari merek *sunscreen* tentu akan mempengaruhi keputusan pembelian konsumen terhadap produk tersebut. Hal ini sesuai dengan hasil penelitian yang diperoleh bahwa kualitas produk berpengaruh positif dan signifikan terhadap keputusan pembelian

Berdasarkan model SEM yang dihasilkan pada **Gambar 16**, terdapat satu indikator dari kualitas produk yang tidak memenuhi nilai *loading factor* $>0,7$ yaitu X3.1 (Apakah kualitas produk dapat dipengaruhi oleh harga suatu produk?) dengan nilai *loading factor* 0,696. Indikator X3.1 mungkin tidak sepenuhnya mencerminkan aspek kualitas produk yang diukur dalam model SEM. Konstruksi kualitas produk dalam model ini mungkin lebih menekankan pada atribut langsung dari kualitas, seperti daya tahan, efektivitas, atau fitur produk, daripada hubungan abstrak antara harga dan kualitas. Sebagai hasilnya, indikator ini mungkin tidak memberikan kontribusi yang kuat terhadap konstruk kualitas dalam model. Sementara itu, indikator X3.2 (Apakah *Sunscreen* yang digunakan memberikan hasil sesuai yang diharapkan?), X3.3 (Apakah anda membeli *Sunscreen* berdasarkan kandungan SPF atau kemampuan proteksinya?), X3.4 (Apakah anda membeli *Sunscreen* berdasarkan kandungan yang terkandung di dalamnya?) memenuhi dengan nilai *loading factor* masing-masing 0,852, 0,747, dan 0,824.

Berdasarkan model yang ditampilkan pada **Gambar 16**, setelah penghapusan indikator X3.1 yang mungkin kurang relevan atau tidak jelas telah memperjelas kontribusi indikator-indikator lain. Diketahui terjadi peningkatan nilai *loading factor* yaitu pada indikator X3.2 (0,865). Diantara ketiga indikator X3.2, X3.3 dan X3.4, indikator yang paling dominan dari variabel kualitas produk adalah X3.2 (Apakah *Sunscreen* yang digunakan memberikan hasil sesuai yang diharapkan?). Nilai *loading factor* yang tinggi pada X3.2 menegaskan bahwa konsumen memberikan penekanan yang kuat pada kesesuaian hasil yang diperoleh dari penggunaan *sunscreen*. Indikator ini secara langsung mengukur

kepuasan konsumen terhadap hasil yang diperoleh, yang merupakan aspek krusial dari kualitas produk. Untuk meningkatkan kepuasan pelanggan dan daya tarik produk, produsen harus fokus pada memastikan bahwa produk sunscreen mereka memenuhi atau melampaui harapan konsumen. Strategi pengembangan produk harus mencakup pengujian dan validasi hasil produk untuk memastikan bahwa klaim produk selaras dengan pengalaman pengguna.

Dari ketiga variabel yaitu Labelisasi, Harga dan Kualitas produk, kualitas produk merupakan faktor yang paling dominan memengaruhi keputusan pembelian, terbukti dari nilai *Path Coefficient* sebesar 0,383 dan *p-value* yang diperoleh yaitu 0,000 terhadap keputusan pembelian. *p-value* yang tinggi menunjukkan bahwa indikator kualitas produk sangat erat kaitannya dengan keputusan pembelian. *Path Coefficient* sebesar 0,383 menunjukkan bahwa terdapat korelasi positif yang substansial antara peningkatan kualitas produk dan peningkatan keputusan pembelian. Dengan kata lain, setiap peningkatan dalam kualitas produk secara langsung berhubungan dengan peningkatan dalam keputusan konsumen untuk membeli produk tersebut. Ini mengindikasikan bahwa kualitas produk memiliki pengaruh yang sangat besar terhadap keputusan pembelian, jauh melampaui faktor lainnya seperti labelisasi dan harga. Nilai tersebut memberikan bukti statistik yang kuat bahwa kualitas produk bukan hanya salah satu dari banyak faktor, tetapi merupakan faktor utama yang dipertimbangkan oleh konsumen sebelum membeli produk.

Hasil penelitian ini, sejalan dengan penelitian sebelumnya yang dilakukan oleh Afriyani et al., (2019), dengan variabel yang digunakan yaitu Kualitas Produk, Citra Merek dan Harga terhadap keputusan pembelian dengan menggunakan

SPSS untuk menganalisis data dan diperoleh Kualitas Produk, Citra Merek dan Harga berpengaruh positif dan signifikan terhadap keputusan pembelian lipstik Pixy di Cikarang.

d. Pengaruh Keputusan Pembelian Terhadap Minat Beli *Sunscreen* pada Masyarakat di Kota Makassar

Perilaku pasca pembelian merupakan tahap penting dalam proses keputusan pembelian, di mana konsumen menindaklanjuti pembelian mereka berdasarkan tingkat kepuasan yang dirasakan. Pada tahap ini, harapan konsumen dan pengalaman mereka dengan produk menjadi fokus utama bagi para pemasar. Jika produk yang dibeli tidak memenuhi harapan konsumen, mereka akan merasa tidak puas. Sebaliknya, jika produk memenuhi harapan, konsumen akan merasa puas. Lebih jauh lagi, jika produk tersebut melampaui harapan, konsumen akan merasa sangat puas. Tingkat kepuasan ini tidak hanya memengaruhi kemungkinan pembelian ulang, tetapi juga dapat memengaruhi loyalitas konsumen dan rekomendasi dari mulut ke mulut (Zusrony, 2020). Oleh karena itu, pemasar perlu terus memantau dan memahami harapan serta pengalaman konsumen untuk memastikan bahwa produk dan layanan yang mereka tawarkan dapat menghasilkan tingkat kepuasan yang tinggi. Dengan demikian, pemasar dapat menciptakan pengalaman positif yang tidak hanya mempertahankan konsumen saat ini, tetapi juga menarik konsumen baru melalui ulasan positif dan rekomendasi.

Berdasarkan model SEM yang dihasilkan pada **Gambar 15**, terdapat satu indikator dari keputusan pembelian yang tidak memenuhi nilai *loading factor* yaitu Y1.1 (Apakah anda membeli produk berdasarkan harga?) dengan nilai

loading factor 0,660. Nilai *loading factor* yang rendah ini mengindikasikan bahwa indikator Y1.1 kurang berkontribusi dalam mengukur keputusan pembelian dibandingkan dengan indikator lainnya. Meskipun harga adalah faktor penting dalam keputusan pembelian, indikator ini mungkin tidak sepenuhnya menangkap semua dimensi keputusan konsumen. Faktor-faktor lain seperti kualitas produk, reputasi merek, mungkin memiliki pengaruh yang lebih signifikan dan relevan terhadap keputusan pembelian, sehingga indikator Y1.1 tampak kurang signifikan dalam model ini. Oleh karena itu, perlu dilakukan evaluasi ulang terhadap indikator yang digunakan untuk mengukur keputusan pembelian. Penggunaan indikator yang lebih tepat akan memastikan bahwa model secara keseluruhan lebih baik mencerminkan faktor-faktor yang mempengaruhi keputusan pembelian konsumen, memberikan hasil yang lebih akurat dan dapat diandalkan. Sementara itu, indikator Y1.2 (Apakah anda membeli produk *Sunscreen* berdasarkan kualitas?) dan Y1.3 (Apakah brand memengaruhi keputusan pembelian anda?) dengan nilai *loading factor* masing-masing 0,795 dan 0,829.

Keputusan pembelian memberikan dampak positif dan signifikan terhadap minat untuk membeli ulang produk *sunscreen* pada masyarakat Kota di Makassar, yang ditunjukkan oleh nilai *Path Coefficient* pada **Gambar 17** sebesar 0,603 dan *p-value* pada **Gambar 18** sebesar 0,000. Hal ini menunjukkan bahwa keputusan pembelian awal memiliki hubungan yang kuat dengan minat beli serta berdampak signifikan terhadap kecenderungan konsumen untuk melakukan pembelian ulang produk yang sama di masa mendatang. Keputusan awal tersebut menjadi faktor penentu utama yang memengaruhi apakah konsumen akan merasa cukup puas dan termotivasi untuk kembali membeli produk yang sama.

Konsumen yang merasa puas dengan pembelian awal mereka cenderung mengembangkan loyalitas terhadap produk tersebut.

Berdasarkan model SEM yang dihasilkan pada **Gambar 15**, terdapat empat indikator dari variabel Minat Beli yang tidak memenuhi nilai *loading factor* yaitu Y2.3 (Apakah anda akan melakukan pembelian ulang produk tersebut karena memiliki harga yang terjangkau?), Y2.4 (Apakah produk tersebut merupakan pilihan utama anda saat memilih produk *Sunscreen*?), Y2.5 (Apakah komposisi sediaan memengaruhi minat beli anda jika komposisi tersebut dapat memberikan hasil sesuai dengan yang diinginkan meskipun diketahui komposisi tersebut tidak jelas kehalalannya), dan Y2.6 (Apakah komposisi sediaan yang jelas diketahui kehalalannya memengaruhi minat beli anda walaupun hasil yang diinginkan tidak sesuai dengan yang diharapkan atau tidak maksimal?) dengan nilai *loading factor* masing-masing 0,579, 0,604, 0,527, dan 0,536.

Adapun indikator yang paling dominan dari variabel Minat Beli yaitu Y2.1 (Apakah anda akan melakukan pembelian ulang produk tersebut karena memiliki kualitas yang baik?). Indikator ini menunjukkan bahwa kualitas produk memainkan peran kunci dalam mempengaruhi keputusan konsumen untuk melakukan pembelian ulang. Ketika konsumen merasakan bahwa produk memiliki kualitas yang tinggi, mereka cenderung untuk kembali membeli produk tersebut di masa depan. Hal ini bisa disebabkan oleh beberapa faktor, seperti kepuasan konsumen terhadap performa produk, daya tahan, dan keseluruhan pengalaman pengguna. Kualitas yang baik juga sering kali mencerminkan kepercayaan konsumen terhadap merek, yang pada gilirannya memperkuat loyalitas mereka. Dengan demikian, perusahaan yang mampu mempertahankan

dan meningkatkan kualitas produk mereka kemungkinan besar akan melihat peningkatan dalam minat beli ulang dari konsumen mereka.

Hasil ini menegaskan bahwa minat konsumen untuk membeli ulang produk *sunscreen* sangat dipengaruhi oleh pengalaman positif mereka terhadap kualitas produk dan citra merek. Konsumen yang merasa puas dengan kualitas *sunscreen* yang digunakan cenderung memiliki niat yang lebih tinggi untuk melakukan pembelian ulang. Ini menunjukkan bahwa menjaga dan meningkatkan kualitas produk adalah strategi kunci bagi produsen dalam membangun loyalitas konsumen dan memastikan keberlanjutan bisnis. Oleh karena itu, temuan ini menyoroti pentingnya fokus pada kualitas produk sebagai salah satu faktor kritis dalam pemasaran dan penjualan *sunscreen*. Produsen perlu memastikan bahwa produk mereka tidak hanya memenuhi standar kualitas yang tinggi tetapi juga terus berinovasi untuk memenuhi kebutuhan dan harapan konsumen yang semakin meningkat.

Hal ini juga didukung oleh pernyataan beberapa responden dari hasil wawancara singkat, yang menyatakan bahwa mereka cenderung tetap menggunakan produk *sunscreen* yang sesuai dengan kebutuhan mereka dalam jangka waktu yang lama (loyal). Kesetiaan terhadap suatu merek sering kali dipengaruhi oleh kesan pertama yang ditinggalkan oleh produk tersebut. Labelisasi atau citra merek yang baik dapat menciptakan hubungan emosional yang kuat dengan konsumen. Label yang informatif, menarik, dan terpercaya tidak hanya membantu dalam pengambilan keputusan pembelian awal tetapi juga mendorong loyalitas jangka panjang. Konsumen yang merasa puas dengan kualitas produk yang sesuai dengan harapan serta manfaat yang dirasakan setelah

penggunaan produk yang mereka pilih, cenderung menjadi pelanggan setia yang membeli produk tersebut dalam jangka waktu yang lama

Penelitian ini juga sejalan dengan penelitian sebelumnya yang dilakukan oleh Suci (2023), mengenai “Pengaruh E-Wom dan Kualitas Produk Terhadap Keputusan Pembelian dan Minat Beli Ulang Kosmetik Hanasui di Kecamatan Grati” Keputusan pembelian memiliki dampak positif dan signifikan terhadap minat untuk membeli ulang produk Hanasui. (Suci, 2023).



BAB V

PENUTUP

A. Kesimpulan

Berdasarkan hasil penelitian mengenai pengaruh labelisasi, harga, dan kualitas produk terhadap keputusan pembelian yang berdampak pada minat beli maka dapat disimpulkan bahwa:

1. Variabel Labelisasi memiliki pengaruh positif dan signifikan terhadap keputusan pembelian produk *sunscreen* di kalangan masyarakat Kota Makassar. Hal ini menunjukkan bahwa citra merek atau labelisasi memainkan peran penting dalam memengaruhi preferensi konsumen saat memilih *sunscreen*.
2. Variabel Harga tidak memberikan pengaruh positif dan signifikan terhadap keputusan pembelian produk *sunscreen* di kalangan masyarakat Kota Makassar. Hasil penelitian menunjukkan bahwa meskipun harga sering kali dianggap sebagai faktor penting dalam keputusan pembelian, dalam konteks produk *sunscreen*, konsumen di Kota Makassar tidak terlalu memperhitungkan harga sebagai faktor penentu utama.
3. Variabel kualitas produk berpengaruh positif dan signifikan dalam memengaruhi keputusan pembelian *sunscreen* di kalangan masyarakat Kota Makassar. Hal ini menandakan bahwa konsumen cenderung mengutamakan kualitas produk saat memilih *sunscreen*. Penelitian ini mengungkapkan bahwa konsumen sangat

memperhatikan apa yang terdapat dalam produk *Sunscreen* yang mereka beli. Kandungan bahan aktif, formula perlindungan UV, serta kualitas bahan-bahan yang digunakan menjadi faktor penentu dalam memilih produk *sunscreen*.

4. Variabel keputusan pembelian memiliki pengaruh yang positif dan signifikan terhadap minat beli ulang produk *sunscreen* di kalangan masyarakat Kota Makassar. Hal ini menunjukkan bahwa keputusan awal konsumen untuk membeli *sunscreen* dipengaruhi oleh pertimbangan kualitas produk. Penelitian ini menegaskan bahwa keputusan pembelian yang pertama kali adalah faktor krusial yang memengaruhi apakah konsumen akan kembali membeli produk *sunscreen* dari merek yang sama di masa mendatang.

B. Saran

Berdasarkan hasil penelitian, maka dapat diajukan beberapa sebagai berikut:

1. Diharapkan kepada manajemen pemasaran industri kosmetik khususnya pada produk *sunscreen* untuk fokus pada penguatan citra merek melalui kampanye yang menonjolkan kualitas dan manfaat produk, serta menggunakan labelisasi yang jelas dan edukatif. Selain itu, penting untuk terus berinovasi dalam formulasi produk dengan bahan-bahan alami dan teknologi terbaru untuk memenuhi ekspektasi konsumen. Meskipun harga tidak selalu menjadi faktor utama, pastikan harga mencerminkan kualitas yang

diberikan. Edukasi konsumen mengenai pentingnya perlindungan UV melalui berbagai saluran komunikasi dapat meningkatkan kesadaran dan minat beli. Terakhir, ciptakan pengalaman pengguna yang positif dan sediakan layanan pelanggan yang responsif untuk membangun loyalitas jangka panjang.

2. Untuk peneliti selanjutnya, diharapkan dapat lebih mengembangkan variabel, instrumen, dan model analisis data agar memperoleh hasil yang jauh lebih baik dan lebih akurat dari peneliti sebelumnya.



DAFTAR PUSTAKA

- Abdullah. (2008a). *Tafsir Ibnu Katsir Jilid 2* (2nd ed.). Pustaka Imam asy-Syafi'i.
- Abdullah. (2008b). *Tafsir Ibnu Katsir Jilid 6* (6th ed.). Pustaka Imam asy-Syafi'i.
- Adiputra, I. M. S., Trisnadewi, N. W., Oktaviani, N. P. W., & Munthe, S. A. (2021). *Metodologi Penelitian Kesehatan*.
- Adiwarman, A. K. (2022). *Ekonomi Makro Islam* (Edisi Keen). Raja Grafindo Persada.
- Afriyani, L., Sumantri, P., & Wicaksana, I. (2019). *The influence of product quality brand image and price on purchasing decisions pixy lipstick products in Cikarang*. 13(2).
- Basu, S. (2014). *Manajemen Pemasaran*. BPF.
- Bourgi, J., Yaacoob, E., Berberi, M., Chedid, M., Sfeir, P., Yaacoub, C., & Ghanime, G. (2019). Factors affecting length of stay among pediatric and adult patients admitted to the Lebanese Burn Centre: a retrospective study. *Annals of Burns and Fire Disasters*, 32(3), 216–221.
- BPS. (2024). *Kota Makassar Dalam Angka* (25th ed., pp. 141–142). Badan Pusat Statistik Kota Makassar. <https://doi.org/11020017371>
- Budiarti, I. (2023). *Seri Pancaindra : Kulit*. Bumi Aksara.
- Dadang Suhardi, dan, & Irmayanti, R. (2019). Pengaruh Celebrity Endorser, Citra Merek Dan Kepercayaan Merek Terhadap Minat Beli Konsumen. *Jurnal Inspirasi Bisnis Dan Manajemen*, 3(1), 53–62. <https://doi.org/10.55606/jurima.v2i1.153>
- Dipiro, et al. (2021). Pharmacotherapy Handbook. In *A Rational Approach to Clinical Infectious Diseases: A Manual for House Officers and Other Non-Infectious Diseases Clinicians*. <https://doi.org/10.1016/B978-0-323-69578-7.00013-2>
- Dohude GA, & Audria C. (2022). Tingkat pengetahuan mahasiswa kedokteran gigi tentang faktor risiko karsinoma sel skuamosa rongga mulut. *Jurnal Kedokteran Gigi Universitas Padjadjaran*, 34(2), 93–99. <https://doi.org/10.24198/jkg.v34i2>.
- Fauziah, N. Z., Sudarti, S., & Yushardi, Y. (2024). Mekanisme Terjadinya Kanker Kulit Akibat Radiasi Sinar Ultraviolet. *Saintifik*, 10(1), 152–156. <https://doi.org/10.31605/saintifik.v10i1.470>
- Fawzi, H. et al. (2022). *Konsep , Teori dan Implementasi*.
- Ghozali & Latan. (2019). *Structural Equation Modelling dengan Menggunakan Metode Alternatif Partial Least Square* (Edisi 5). Badan Penerbit Universitas Diponegoro.
- Hair., et al. (2019). *When To Use and How To Report The Results of PLS-SEM*. European Business Review.

- Hair et al. (2021). *Partial Least Squares Structural Equation Modelling (PLS-SEM) Using R, Practical Assesment, Research and Evaluation*. European Business Review.
- Hasliani. (2021). *Sistem Integumen* (edisi pert). Toha Media.
- Hendro. (2011). *Dasar- Dasar Kewirausahaan*. Erlangga.
- Hertina, D., & Wulandari, D. (2022). Pengaruh harga, kualitas produk dan brand image terhadap keputusan pembelian. *Fair Value: Jurnal Ilmiah Akuntansi Dan Keuangan*, 4(12), 5379–5384. <https://doi.org/10.32670/fairvalue.v4i12.1988>
- Huda, N., & Armel, Y. (2022). Pengaruh Harga, Kualitas Produk Dan Brand Equity Terhadap Minat Beli Konsumen Pakaian Di Kios Jelita Desa Pambang Baru Ditinjau Dari Perspektif Ekonomi Islam. *Jurnal Manajemen Bisnis Dan Organisasi*, 1(1), 44–50. <https://doi.org/10.58290/jmbo.v1i1.1>
- I Komang S, S. K. (2020). Instrumen penelitian. In *Mahameru Press*. Mahameru Press. <https://penerbitdeepublish.com/instrumen-penelitian/>
- Inggasari, S. M., & Hartati, R. (2022). Pengaruh Celebrity Endorser, Brand Image, Dan Brand Trust Terhadap Keputusan Pembelian Produk Scarlett Whitening. *Cakrawangsa Bisnis*, 3(1), 1–22.
- Khofifah, S., & Supriyanto, A. (2022). Pengaruh Labelisasi Halal, Citra Merek, Online Customer Review, Selebrity Endorsement Dan Perceived Advertising Value Terhadap Keputusan Pembelian Produk Kosmetik Yang Bersertifikat Halal. *Jurnal Manajemen Dan Penelitian Akuntansi*, 15(1), 1–13. <https://doi.org/10.58431/jumpa.v15i1.187>
- Khoirunnisa, S., Syarief, N., & Supriadi, Y. N. (2022). Pengaruh Kualitas Produk, Citra Merek, Dan Harga Terhadap Keputusan Pembelian Sunscreen Nivea. *Bussman Journal : Indonesian Journal of Business and Management*, 2(1), 240–259. <https://doi.org/10.53363/buss.v2i1.90>
- Kotler, P., & Armstrong, G. (2021). *Principles of Marketing, Seventeenth Edition*. In *Pearson*.
- Lemeshow et al. (1997). *Besar Sampel dalam Penelitian Kesehatan*. Gadjah Mada Univesity Press.
- Lestari, A. T., & Cahya, S. B. (2023). Pengaruh Brand Ambassador Korea Lee Minho, Kualitas Produk, Dan Persepsi Harga Terhadap Keputusan Pembelian Sunscreen Azarine (Studi Pada Mahasiswa Aktif Fakultas Ekonomika Dan Bisnis Unesa). *Jurnal Pendidikan Tata Niaga (JPTN)*, 11(2).
- Lestari, R., & Suryani, L. (2022). The Effect of Brand Image, Price Perception, and Product Quality on the Purchase Decision of Ms Glow Skincare on Students of the National University of Jakarta Selatan. *Budapest International Research and Critics Institute (BIRCI-Journal) : Humanities and Social Sciences*, 5(2), 11755–11761. <https://doi.org/10.33258/birci.v5i2.5007>
- Marpaung, D., Bakti, B., & Saragih, L. (2022). THE INFLUENCE OF BRAND IMAGE, PRICE, AND PRODUCT QUALITY ON PURCHASE DECISIONS (Empirical

- Study on Students of SMK Muhammadiyah 5 Kisaran). *Jhss (Journal of Humanities and Social Studies)*, 6(1), 035–039.
<https://doi.org/10.33751/jhss.v6i1.5123>
- Mendur, M. E. M., Tawas, H. N., & Arie, F. V. (2021). Pengaruh Persepsi Harga, Kualitas Produk Dan Atmosfer Toko Terhadap Keputusan Pembelian Pada Toko Immanuel Sonder. *Jurnal Emba*, 9(3), 1079.
<https://ejournal.unsrat.ac.id/index.php/emba/article/view/35296/33013>
- Mescher, A. (2021). *Histologi Dasar Junqueira* (16 th). Penerbit Kedokteran EGC.
- Meutia, R. (2017). Analisis Pengaruh Citra Merek, Kualitas Produk dan Harga terhadap Perpindahan Merek (Studi Kasus pada Produk Oriflame di Kota Langsa). 6(2), 770–777.
- Mursid. (2017). *Manajemen Pemasaran* (edisi kese). Bumi Aksara.
- Rachmawati, P., Sagala, R. J., & Kambira, P. F. A. (2021). Tinjauan Pustaka Bentuk Sediaan Tabir Surya Bahan Alam, Keamanan dan Efektivitas Tabir Surya. *Jurnal Farmasi Indonesia*, 13(1), 25.
- Rosita, D., & Novitaningtyas, I. (2021). Pengaruh Celebrity Endorser dan Brand Image Terhadap Keputusan Pembelian Produk Wardah pada Konsumen Mahasiswa. *INOBISS: Jurnal Inovasi Bisnis Dan Manajemen Indonesia*, 4(4), 494–505. <https://doi.org/10.31842/jurnalinobis.v4i4.200>
- Santoso. (2014). *Konsep Dasar dan Aplikasi SEM dengan AMOS 22*. PT.Gramedia Komputindo.
- Sarjono, H. (2015). *Structural Equation Modeling (SEM)*. Salemba.
- Shiffman, L. G. (2019). *Consumer Behavior* (12th ed.). New Jersey : Pearson Education.
- Shihab, M. Q. (2012). *Tafsir Al-Mishbah Jilid 10 (as-syuara', an-naml, al-qasas, ankabut)*.
- Shihab, M. Q. (2016). *Tafsir Al- Misbah* (J. 9 (ed.); Vol. 01).
- Sitrous, A. P. (2022). Mekanisme Penetapan Harga (Price) Dan Kebijakan Penentuan Keuntungan (Profit) Ditinjau Dari Perspektif Ekonomi Islam. : : *Jurnal Ekonomi Dan Bisnis Islam*, 1(1), 44–59.
<https://creativecommons.org/licenses/by-sa/4.0/>
- Soekidjo, N. (2018). *Metodologi Penelitian Kesehatan*. PT.Rineka Cipta.
- Solomon, M. (2020). *Consumer Behavior : Buying, Having, and Being* (13 th ed). Pearson.
- Stanton, W. (2007). *Prinsip Pemasaran*. Erlangga.
- Suci, A. (2023). Pengaruh E-Wom Dan Kualitas Produk Terhadap Keputusan Pembelian Dan Minat Beli Ulang. *DINAMIKA PUBLIK : Jurnal Manajemen Dan Administrasi Bisnis*, 1(4), 44–54.
<https://doi.org/10.59061/dinamikapublik.v1i4.408>
- Sugiyono. (2019). *Metode Penelitian Kuantitatif, Kualitatif, dan R&D*. Alfabeta.

- Sunyoto, D. (2014). *Konsep dasar riset pemasaran dan perilaku konsumen*. CAPS (Center for Academic Publishing Service).
- Suryani & Hendryadi. (2015). *Metode Riset Kuantitatif Teori dan Aplikasi Pada Penelitian Manajemen Ekonomi Islam*. Kencana Prenadamedia Group.
- Suryani, A. (2020). Faktor-Faktor yang Memengaruhi Pigmentasi Manusia. *Cermin Dunia Kedokteran*, 47(11), 682.
<https://doi.org/10.55175/cdk.v47i11.1195>
- Taimiyah, I. (1976). *Al-Hisbah Fi Al-Islam*. Dar Al-Sya'b.
- Tjiptono, F. (2019). *Strategi Pemasaran Prinsip & Penerapan*. (Edisi 1).
- Toha, S. S., Rahman, A., Mochtar, M., Julianto, I., Dharmawan, N., Mawardi, P., Wasita, B., & Setyawan, N. A. (2019). *Kejadian Karsinoma Sel Basal di RSUD Dr. Moewardi Surakarta Berdasarkan Subtipe Histopatologi menurut*. 46(4), 256–260.
- Tortora, Gerard J and Derrickson, B. (2021). *Principle Of Anatomy & Physiology* (16th ed.). Jhon Willey.
- Uswatun, & Nur. (2020). *Pengaruh.Harga, Promosi, dan Citra.Merek Terhadap.Keputusan Pembelian.Produk Blush On Emina di.Yogyakarta*. 1(2), 213–234.
- Zhen, C., & Julian, V. (2020). British Association of Dermatologists. *British Journal of Dermatology*, 3 rd. <https://doi.org/10.1111/bjd.14637>
- Zusrony, E. (2020). *Perilaku Konsumen*. Yayasan Prima Agus.

LAMPIRAN

Lampiran 1 Kuesioner Penelitian

Lembar Persetujuan Menjadi Responden

Kepada Yth. Responden

Dengan Hormat,

Saya Nurul Magfirah mahasiswa/i S1 Jurusan Farmasi Fakultas Kedokteran dan Ilmu Kesehatan Universitas Islam Negeri Alauddin Makassar sedang melakukan penelitian sebagai bagian dari tugas akhir dengan judul **“Pengaruh Labelisasi, Harga, Dan Kualitas Produk Terhadap Keputusan Pembelian Yang Berdampak Pada Minat Beli *Sunscreen* Pada Masyarakat Di Kota Makassar”**. Dengan ini saya memohon kesediaan Saudara/i untuk berpartisipasi dalam pengisian kuesioner saya dengan kriteria sebagai berikut.

1. Masyarakat di Wilayah Kota Makassar
2. Menggunakan produk *Sunscreen*

Jawaban yang diberikan akan sangat bermanfaat bagi ilmu pengetahuan. Data yang saya peroleh bersifat terbatas dan tidak dipublikasikan sehingga dapat terjamin kerahasiaannya. Atas kerjasamanya saya ucapkan terimakasih.

Responden

Peneliti

Mohon diisi data berikut:

Nama Lengkap :
 Alamat :
 Jenis Kelamin : Laki- laki Perempuan
 Umur :
 Pekerjaan :
Sunscreen yang Digunakan :
 Cara Pengisian :

Pilihlah jawaban yang paling sesuai dengan kondisi Anda mengenai beberapa pertanyaan berikut, dengan memberikan tanda ceklis (✓)

No.	Pertanyaan	Ya	Tidak
Labelisasi (X1)			
1.	Apakah Anda hanya membeli produk dari brand yang ternama?		
2.	Apakah brand ternama dapat menjadi jaminan hasil yang baik?		
3.	Apakah label atau informasi mengenai bahan yang terkandung dalam produk merupakan hal yang penting dalam memilih produk <i>Sunscreen</i> ?		
4.	Apakah anda memperhatikan label halal pada produk <i>Sunscreen</i> sebelum melakukan pembelian?		
Harga (X2)			
1.	Apakah harga produk dipengaruhi oleh brand?		
2.	Apakah harga produk <i>Sunscreen</i> yang anda gunakan memengaruhi pengeluaran bulanan anda?		
3.	Apakah harga yang tinggi dapat menjamin kualitas suatu produk?		

4.	Apakah produk <i>Sunscreen</i> yang lebih mahal memiliki daya proteksi yang lebih baik?		
Kualitas Produk (X3)			
1.	Apakah kualitas produk dapat dipengaruhi oleh harga suatu produk?		
2.	Apakah <i>Sunscreen</i> yang digunakan memberikan hasil sesuai yang diharapkan?		
3.	Apakah anda membeli <i>Sunscreen</i> berdasarkan kandungan SPF atau kemampuan proteksinya?		
4.	Apakah anda membeli <i>Sunscreen</i> berdasarkan kandungan yang terkandung di dalamnya?		
Keputusan Pembelian (Y1)			
1.	Apakah anda membeli produk <i>Sunscreen</i> berdasarkan kualitas?		
2.	Apakah anda membeli produk berdasarkan harga?		
3.	Apakah brand memengaruhi keputusan pembelian anda?		
Minat Beli (Y2)			
1.	Apakah anda akan melakukan pembelian ulang produk tersebut karena memiliki kualitas yang baik?		
2.	Apakah anda akan melakukan pembelian ulang produk tersebut karena produk tersebut berasal dari brand yang terpercaya?		
3.	Apakah anda akan melakukan pembelian ulang produk tersebut karena memiliki harga yang terjangkau?		
4.	Apakah produk tersebut merupakan pilihan utama anda saat memilih produk <i>Sunscreen</i> ?		

5.	Apakah komposisi sediaan memengaruhi minat beli anda jika komposisi tersebut dapat memberikan hasil sesuai dengan yang diinginkan meskipun diketahui komposisi tersebut tidak jelas kehalalannya		
6.	Apakah komposisi sediaan yang jelas diketahui kehalalannya memengaruhi minat beli anda walaupun hasil yang diinginkan tidak sesuai dengan yang diharapkan atau tidak maksimal?		

Lampiran 2 Dokumentasi Penelitian

No.	Gambar	Keterangan
1.		Responden Mal Panakkukang
2.		Responden Mal Panakkukang

3.		Responden Mal Panakkukang
4.		Responden Mal Ratu Indah
5.		Responden Mal Ratu Indah

6.		Responden Mal Ratu Indah
7.		Responden Mal Nipah
8.		Responden Mal Nipah

9.		Responden Mal Nipah
----	---	---------------------

Lampiran 3 Demografis Responden

Initial	Jenis Kelamin	Alamat	Usia	Pekerjaan	Merek Sunscreen
AM	Perempuan	Maccini	22	Mahasiswa	Facetology
KI	Perempuan	Makassar	20	mahasiswa	Skinaqua
SC	Perempuan	jl petta punggawa	17	pelajar	Emina
SN	Perempuan	Jln korban 40 ribu jiwa	17	Pelajar	Emina
JCP	Perempuan	jlan muh.jufri lrong 1c	17	Pelajar	Hanasui
NZZ	Perempuan	jln. dg. ramang, sudiang.	22	Mahasiswa	Azarine
ATA	Perempuan	Toddopuli x	18	Mahasiswa	Facetology
ZB	Perempuan	perintis	18	mahasiswa	Azzarine
WN	Perempuan	Makassar	23	Wiraswasta	Facetology
HMP	Perempuan	Swadaya	21	Mahasiswa	The original
KM	Perempuan	Jln. Tidung VIII stp 11	21	Mahasiswa	Wardah
AT	Perempuan	Tamalate	18	mahasiswa	Facetology

EC	Perempuan	Tamalate	18	pelajar	azarine
HR	Perempuan	BTN Minasa Upa	22	Mahasiswa	emina
IM	Perempuan	Makassar	20	Mahasiswa	Facetology
MR	Perempuan	Pongtiku	50	PNS	Azarine
NA	Perempuan	Jl.Faisal 14 Banta-bantaeng	21	Mahasiswa	Skintific
AA	Laki- Laki	Veteran Utara	26	Wiraswasta	The originote
FCA	Laki- Laki	Sunu	23	Mahasiswa	Facetology
RZ	Laki- Laki	Abd dg sirua	42	PNS	Scarlet
MT	Perempuan	Daya	27	Analisis kesehatan	Azarine
RN	Perempuan	Rappocini raya	20	Mahasiswa	Wardah
LM	Perempuan	Jln. Rappocini Raya	18	Mahasiswa	Emina
NT	Perempuan	Jl. Kesenangan 3 Kec. Tamalanrea	17	MAHASISWA	Azarin
AP	Perempuan	BTP	18	mahasiswi	azzarine
MFA	Perempuan	BTP	17	mahasiswa	skinaqua
FM	Perempuan	Permata Sudiang Raya	20	Penjual	Wardah
IKN	Perempuan	Sudiang	17	mahasiswi	Emina
FPP	Perempuan	Sudiang	18	Mahasiswi	Facetology <i>Sunscreen</i>
NA	Perempuan	Pampang	26	Karyawan swasta	Acnes
RA	Perempuan	Sukaria	25	Karyawan Swasta	Nivea Sun Protector

ARR	Perempuan	Antang	30	ASN	Facetology
SNK	Perempuan	Dg.Tata 1	28	Bidan	Wardah
DM	Perempuan	Pannampu	23	Mahasiswa	Emina
ISR	Perempuan	Jaln muh husni Thamrin	27	Pegawai Negeri Sipil	Skintific
HN	Perempuan	Tallo, Makassar	22	freelancer	hanasui
AJ	Perempuan	Makassar	20	Mahasiswa	Skin Aqua
SNA	Perempuan	Pongtiku	18	pelajar	facetology
AU	Perempuan	Ujung Pandang Baru	17	Pelajar	Facetology
RRM	Perempuan	Mangga 3	18	Pelajar	Tdk ada
AHK	Perempuan	btp	20	mahasiswa	azarine
SWM	Perempuan	Permata Sudiang Raya	23	Belum bekerja	Madame Gie
DP	Perempuan	Btp	20	Mahasiswa	azarine
SPA	Perempuan	Permata sudiang raya	22	Mahasiswa	Nuface
FDS	Perempuan	Jl. Pajaiyang	23	Tidak ada	Wardah
WY	Perempuan	Permata sudiang	23	Tidak ada	Whitelab
AR	Perempuan	Tamalate	23	Tidak ada	Implora
YN	Perempuan	Tupai	22	Tidak ada	Sunblow/Ms glow
RK	Perempuan	Jln. Kr. Bonto tangnga II	23	Tidak ada	Emina
NF	Perempuan	Tidung 8 Setapak 10	21	Belum bekerja	Skintific
NH	Perempuan	Makassar	23	Operator Sekolah	Emina

STST	Laki- Laki	Serigala	19	Siswa	Azarine
NS	Perempuan	Manuruki	24	Guru	Facetology
MH	Perempuan	Makassar	24	Guru	Wardah
UAS	Perempuan	Tentara Pelajar	26	Admin	Azarine
PLU	Perempuan	Perumahan Prima Regency	24	Freelance	Azarine
AMP	Perempuan	hartaco	17	pelajar	facetology <i>Sunscreen</i>
FDH	Perempuan	jl tidung 1 stp 2	21	mahasiswa	facetology
GH	Perempuan	jl badak	19	mahasiswa	wardah vit c
PAI	Perempuan	dg. tata lama	25	-	azarine
NSM	Perempuan	jln sultan alauddin 2	18	pelajar	facetology
AAK	Perempuan	jln.baji ati 1 n	17	pelajar	azarine
AHD	Perempuan	Jalan kalimantan	37	Ibu rumah tangga	Wardah
NF	Perempuan	Jl Manunggal 22	22	mahasiswi	azarine
FH	Perempuan	jl bajiminasa	22	mahasiswa	effortless <i>Sunscreen</i> kymmskin
NG	Perempuan	Jalan Talasalapang	20	Mahasiswi	Azarine
NMJ	Perempuan	Jl. Sungai Saddang Baru	26	Belum Kerja	Azarine
HJ	Perempuan	Makassar	23	Karyawan swasta	Wardah
AZP	Perempuan	Jl. A. P. Pettarani 1	27	Belum bekerja	The originote
NN	Perempuan	Jln bandang	24	Marketing	Wardah <i>Sunscreen</i>
RAN	Perempuan	Jl beruang	28	Karyawan swasta	Azarine
ATA	Perempuan	Perintis	29	Swasta	Wardah

CNQ	Perempuan	Jl. Tamalate 3 Setapak 39	23	Desain grafis	The originote
DW	Laki- Laki	Jl Sukaria Raya	22	Mahasiswa	Ponds
AAQ	Perempuan	Jl. Al-Markaz	17	pelajar	Emina
DHA	Perempuan	Graha Indah Family	22	Admin	The Originote
SAQ	Perempuan	Jl Rusa	30	Pegawai Bank	Facetology
FHA	Perempuan	Makassar	25	Guru	Wardah
WHD	Perempuan	Jln Bontobila Raya	22	Wiraswasta	Nivea
MH	Laki- Laki	Makassar	28	Pegawai	Wardah
FS	Perempuan	sudiang raya	17	pelajar	sumethinc
DJP	Perempuan	Bulurokeng	19	pelajar	Azarine
PA	Laki- Laki	Perm tirasa	17	Pelajar	Kahf
AH	Laki- Laki	Puri patenne	17	Pelajar	Nivea men
AM	Laki- Laki	Permata sudiang raya	48	Karyawan swasta	Kafh
IAD	Perempuan	Perumahan Puri Mas Permai Barombong	43	Wiraswasta	Wardah
JZ	Perempuan	Gotong Royong	25	Guru	Facetology
WT	Perempuan	Andalas	26	Freelancer	Facetology
AZH	Perempuan	Nuri	25	PNS	Facetology
AAR	Laki-Laki	Tamalate	26	Pegawai	Wardah
ALR	Laki-Laki	Koptu Harun	27	Tentara	Azarine
WBS	Laki-Laki	Koptu Harun	28	Tentara	Somethinc
CI	Laki-Laki	Garuda	24	Tentara	Emina

SFS	Laki-Laki	Andalas	26	ASN	Azarine
MNF	Laki-Laki	Veteran Utara	23	Mahasiswa	Wardah
DPA	Perempuan	Racing Centre	23	Polwan	Facetology
MFH	Laki-Laki	Abdesir	27	Pegawai	Emina
OS	Laki-Laki	Hertasning	22	Mahasiswa	Somehinc
IA	Laki-Laki	Langgau	27	Pegawai	The Originote

Lampiran 4 Data Hasil Penelitian

X1. 1	X1. 2	X1. 3	X1. 4	X2. 1	X2. 2	X2. 3	X2. 4	X3. 1	X3. 2	X3. 3	X3. 4	Total
1	1	1	1	1	0	0	1	1	1	1	1	10
1	1	1	1	1	1	1	1	1	1	1	1	12
1	1	1	1	1	1	1	1	1	1	1	1	12
1	1	1	1	1	1	1	1	1	1	1	1	12
1	1	1	1	1	1	1	1	1	1	1	1	12
1	1	0	1	1	1	0	1	1	1	1	1	10
0	0	0	1	1	1	1	1	1	1	1	1	9
1	1	0	1	1	1	1	1	1	1	1	1	11
1	1	1	1	1	1	1	1	1	1	1	1	12
1	1	1	1	1	1	1	1	1	1	1	0	11
1	1	0	1	1	1	0	1	1	1	1	1	10
1	1	1	1	1	1	1	1	1	1	1	1	12
1	1	1	1	1	1	1	1	1	1	1	1	12
1	0	0	1	1	0	0	0	0	0	1	1	5
1	0	0	1	1	1	1	1	1	1	1	1	10
1	0	0	1	1	1	0	0	1	1	1	0	7
1	0	0	1	1	1	1	1	1	1	1	1	10
0	0	0	0	1	1	0	1	0	0	1	0	4
0	0	0	1	1	0	0	0	0	1	1	1	5
1	0	0	1	1	0	0	0	1	1	1	1	7
1	0	0	1	1	1	0	0	1	1	1	1	8
1	0	0	0	0	1	0	0	0	1	1	1	5
1	1	1	1	1	1	1	1	1	1	1	1	12
1	0	0	1	1	0	1	1	1	1	1	1	9

Y1.1	Y1.2	Y1.3	Y2.1	Y2.2	Y2.3	Y2.4	Y2.5	Y2.6	Total
1	0	1	1	1	1	0	0	0	5
1	1	1	1	1	1	1	0	0	7
0	0	1	1	1	1	1	0	0	5
1	1	1	1	1	1	0	0	0	6
1	1	1	1	1	1	1	1	1	9
0	0	1	1	0	1	1	1	0	5
1	1	1	1	1	1	1	1	0	8
1	1	1	1	1	1	1	0	0	7
1	0	1	1	1	1	1	0	0	6
1	0	1	1	1	1	1	0	1	7
1	1	1	1	1	1	1	0	0	7
1	1	1	1	1	1	1	1	1	9
1	1	1	1	1	1	1	1	1	9
1	1	1	1	1	1	1	1	1	9
1	0	1	1	0	1	0	0	1	5
1	1	1	1	1	0	1	0	0	6
1	1	1	1	1	1	1	1	1	9
1	1	1	1	1	1	0	0	0	6
1	1	1	1	1	1	0	1	1	8
0	1	1	1	1	1	1	1	1	8
1	1	1	1	1	1	1	1	0	8
1	1	1	1	1	1	1	1	1	9
0	1	1	1	0	1	1	1	1	7
1	1	1	1	1	1	1	1	1	9
1	1	1	1	1	1	1	0	0	7
1	1	1	1	1	1	1	1	1	9
1	1	1	1	1	1	1	1	0	8
1	1	1	1	1	1	1	1	1	9
1	1	1	1	0	0	1	0	0	5
1	1	1	1	1	1	1	1	1	9
1	1	1	1	1	1	1	0	0	7
1	1	1	1	1	1	1	1	1	9
1	1	1	1	1	1	1	0	1	8
0	1	1	1	1	0	0	1	1	6
1	1	1	1	1	1	1	1	1	9
1	0	1	1	0	1	1	0	0	5
0	0	0	0	1	1	0	0	0	2
1	1	1	1	1	1	1	1	1	9
1	0	1	1	1	1	0	0	0	5
1	0	1	0	0	1	0	0	0	3

Y1.1	Y1.2	Y1.3	Y2.1	Y2.2	Y2.3	Y2.4	Y2.5	Y2.6	Total
1	1	1	1	1	1	1	1	1	9
1	1	1	1	1	1	1	1	1	9
0	0	1	1	0	0	0	0	0	2
0	0	0	0	0	0	0	0	0	0
1	1	1	1	1	1	1	1	1	9
1	1	1	1	1	1	1	1	1	9
0	0	0	1	0	1	1	0	0	3
0	0	0	1	0	1	0	0	1	3
1	1	1	1	1	1	1	1	1	9
1	0	1	0	0	0	0	0	0	2
0	0	1	1	1	0	0	0	0	3
0	0	0	0	0	0	0	0	0	0
1	1	1	1	1	1	1	1	1	9
1	1	1	1	1	1	1	1	1	9
0	0	0	1	0	0	0	0	0	1
0	0	0	0	0	0	0	0	0	0
1	1	1	1	1	1	1	1	1	9
0	1	1	0	0	0	0	0	0	2
0	0	0	0	0	0	1	0	0	1
1	1	1	1	1	1	1	1	1	9

Lampiran 5 Surat Izin Penelitian



PEMERINTAH PROVINSI SULAWESI SELATAN
DINAS PENANAMAN MODAL DAN PELAYANAN TERPADU SATU PINTU
 Jl. Dougenville No.5 Telp. (0411) 441077 Fax. (0411) 448936
 Website : <http://simap-new.sulselprov.go.id> Email : ptsp@sulselprov.go.id
 Makassar 90231

Nomor	: 7553/S.01/PTSP/2024	Kepada Yth.
Lampiran	: -	Wakil Kota Makassar
Perihal	: <u>Izin penelitian</u>	

di
Tempat

Berdasarkan surat Ketua LPPM UIN Alauddin Makassar Nomor: B-5270/Un.06/LP2M/PP.00.9/03/2024 tanggal - perihal tersebut diatas, mahasiswa/peneliti dibawah ini:

N a m a	: NURUL MAGFIRAH	
Nomor Pokok	: 70100120018	
Program Studi	: Farmasi	
Pekerjaan/Lembaga	: Mahasiswa (S1)	
Alamat	: Jl.H. M. Yasin Limpo No. 35, Gowa	

PROVINSI SULAWESI SELATAN

Bermaksud untuk melakukan penelitian di daerah/kantor saudara dalam rangka menyusun SKRIPSI, dengan judul :

" Pengaruh Labelisasi, Harga, dan Kualitas Produk Terhadap Keputusan Pembelian yang Berdampak Pada Minat Beli Sunscreen Pada Masyarakat di Kota Makassar. "

Yang akan dilaksanakan dari : Tgl. 08 April s/d 07 Juni 2024

Sehubungan dengan hal tersebut diatas, pada prinsipnya kami menyetujui kegiatan dimaksud dengan ketentuan yang tertera di belakang surat izin penelitian.

Jemikian Surat Keterangan ini diberikan agar dipergunakan sebagaimana mestinya.

Diberikan di Makassar
Pada Tanggal 28 Maret 2024

KEPALA DINAS PENANAMAN MODAL DAN PELAYANAN TERPADU
SATU PINTU PROVINSI SULAWESI SELATAN



ASRUL SANI, S.H., M.Si.
 Pangkat : PEMBINA TINGKAT I
 Nip. : 19750321 200312 1 008

Disutan Yth
 1. Ketua LPPM UIN Alauddin Makassar di Makassar,
 2. Peringkat



SURAT KETERANGAN PENELITIAN

Nomor: 0701/91/SKP/SB/DPMP/SP/4/2024

DASAR:

- Peraturan Menteri Dalam Negeri Republik Indonesia Nomor 3 Tahun 2018 tentang Penerbitan Keterangan Penelitian.
- Peraturan Daerah Nomor 8 Tahun 2016 tentang Pembentukan Organisasi Perangkat Daerah
- Peraturan Walikota Nomor 4 Tahun 2023 tentang Penyelenggaraan Perizinan Berbasis Risiko, Perizinan Non Berusaha dan Non Perizinan
- Keputusan Walikota Makassar Nomor 954/503 Tahun 2023 Tentang Pendelegasian Kewenangan Perizinan Berusaha Berbasis Risiko, Perizinan Non Berusaha dan Non Perizinan yang Menjadi Kewenangan Pemerintah Daerah Kepada Kepala Dinas Penanaman Modal dan Pelayanan Terpadu Satu Pintu Kota Makassar Tahun 2023
- Surat Kepala Dinas Penanaman Modal dan Pelayanan Terpadu Satu Pintu Provinsi Sulawesi Selatan nomor 7553/S.01/PTSP/2024, Tanggal 28 Maret 2024.
- Rekomendasi Teknis Badan Kesatuan Bangsa dan Politik Kota Makassar nomor 1792/SKP/SB/BKBP/4/2024

Dengan Ini Menegaskan Bahwa :

Nama	:	NURUL MAGFIRAH
NIM / Jurusan	:	70100120018 / Farmasi
Pekerjaan	:	Mahasiswa (S1) / UIN Alauddin Makassar
Alamat	:	Jl. H.M. Yasin Limpo No. 36 Samata, Kab Gowa.
Lokasi Penelitian	:	Terlampir,
Waktu Penelitian	:	08 April 2024 - 07 Juni 2024
Tujuan	:	Skripsi
Judul Penelitian	:	PENGARUH LABELISASI, HARGA, DAN KUALITAS PRODUK TERHADAP KEPUTUSAN PEMBELIAN YANG BERDAMPAK PADA MINAT BELI SUNSCREEN PADA MASYARAKAT DI KOTA MAKASSAR

Dalam melakukan kegiatan agar yang bersangkutan memenuhi ketentuan sebagai berikut:

- Surat Keterangan Penelitian ini diterbitkan untuk kepentingan penelitian yang bersangkutan selama waktu yang sudah ditentukan dalam surat keterangan ini.
- Tidak dibenarkan melakukan penelitian yang tidak sesuai / tidak ada kaitannya dengan judul dan tujuan kegiatan penelitian.
- Melaporkan hasil penelitian kepada Kepala Badan Kesatuan Bangsa dan Politik Kota Makassar melalui email balargekowsbubkcsbangpolmks@gmail.com.
- Surat Keterangan Penelitian ini dicabut kembali apabila pemegangnya tidak menaati ketentuan tersebut diatas.



Ditetapkan di Makassar
 Pada tanggal: 2024-04-02 14:10:53

 KEPALA DINAS PENANAMAN MODAL
 DAN PELAYANAN TERPADU SATU PINTU
 KOTA MAKASSAR
 HELMI BUDIMAN, S.STP., N.M.

Tembusan Kepada Yth:

- Pimpinan Lembaga/Instansi/Perusahaan Lokasi Penelitian;
- Peringatan;

Lampiran 6 Kode Etik Penelitian



KOMISI ETIK PENELITIAN KESEHATAN
 HEALTH RESEARCH ETHICS COMMITTEE
 UNIVERSITAS ISLAM NEGERI ALAUDDIN MAKASSAR
 UNIVERSITAS ISLAM NEGERI ALAUDDIN MAKASSAR

Jl.H.M. Yasin Limpo No. 36 Gowa, Sulawesi Selatan, Indonesia, Telp. 081210286564, E-mail: kepkk.fkik@uin-alauddin.ac.id

KETERANGAN LAYAK ETIK
ETHICAL CLEARANCE
DESCRIPTION OF ETHICAL EXEMPTION
"ETHICAL EXEMPTION"

No.A.089/KEPK/FKIK/VI/2024

Protokol penelitian yang diusulkan oleh :
 The research protocol proposed by

Peneliti utama : Nurul Magfirah
 Principal In Investigator

Nama Institusi : UIN Alauddin Makassar
 Name of the Institution

Dengan judul:
 Title

**"PENGARUH LABELISASI, HARGA, DAN KUALITAS PRODUK TERHADAP
 KEPUTUSAN PEMBELIAN YANG BERDAMPAK PADA MINAT BELI SUNSCREEN
 PADA MASYARAKAT DI KOTA MAKASSAR"**

**"EFFECT OF LABELIZATION, PRICING, AND PRODUCT QUALITY ATTRIBUTES
 TO DECISIONS PURCHASES THAT IMPACT INTERESTS BUY SUNSCREEN
 IN THE COMMUNITY MAKASSAR CITY"**

Dinyatakan layak etik sesuai 7 (tujuh) Standar WHO 2281, yaitu 1) Nilai Sosial, 2) Nilai Ilmiah, 3) Pemerataan Beban dan Manfaat, 4) Risiko, 5) Bujukan/Eksploitasi, 6) Kerahasiaan dan Privacy, dan 7) Persetujuan Setelah Penjelasan, yang merujuk pada Pedoman CIOMS 2286. Hal ini seperti yang ditunjukkan oleh terpenuhinya indikator setiap standar.

Declared to be ethically appropriate in accordance to 7 (seven) WHO 2281 Standards, 1) Social Values, 2) Scientific Values, 3) Equitable Assessment and Benefits, 4) Risks, 5) Persuasion/Exploitation, 6) Confidentiality and Privacy, and 7) Informed Consent, referring to the 2286 CIOMS Guidelines. This is as indicated by the fulfillment of the indicators of each standard.

Pernyataan Laik Etik ini berlaku selama kurun waktu tanggal 28 Juni 2024 sampai dengan tanggal 28 Juni 2025.

This declaration of ethics applies during the period June 28, 2024 until June 28, 2025.

June 28, 2024
 and Chairperson,

 Isriany Ismail, S.Si., M.Si.

RIWAYAT HIDUP



Nurul Magfirah, akrab disapa Fira atau Cipir. Penulis lahir di Makassar, 09 Maret 2002. Anak pertama dari pasangan bapak Darwis dan ibu Mariati. Penulis memulai pendidikan sekolah taman kanak-kanak (TK) di Raudhatul Athfal Sunu pada tahun 2006, kemudian melanjutkan pendidikan ke SDIT Ikhtiar Unhas. Setelah lulus dari sekolah dasar pada tahun 2014, ia kemudian melanjutkan pendidikan di MTsN 1 Kota Makassar hingga 2017 dan sekolah menengah atas di MAN 2 Model Makassar. Pada Tahun 2020, ia lulus dari sekolah menengah atas dan Alhamdulillah dinyatakan lulus di Program Studi Farmasi, Fakultas Kedokteran dan Ilmu Kesehatan UIN Alauddin Makassar melalui jalur UM-PTIN. Semoga karya tulis ilmiah ini dapat menjadi sarana pendidikan yang bermanfaat, terutama dalam menambah pengetahuan. Penulis berharap semoga semua ilmu yang diperoleh selama masa perkuliahan dapat bermanfaat bagi orang lain dan menjadi ilmu yang berkah