

**UJI AKTIVITAS ANTIBAKTERI EKSTRAK AKAR PARANG ROMANG
(*Boehmeria virgata* (Forst.) Guill) TERHADAP INFEKSIUS ULKUS
DIABETIKUM**



Diajukan Untuk Memenuhi Salah Satu Syarat Meraih Gelar Sarjana Farmasi
Jurusan Farmasi Fakultas Kedokteran dan Ilmu Kesehatan
Universitas Islam Negeri Alauddin Makassar

OLEH :

AINUN SAKINAH

NIM : 70100120068

**FAKULTAS KEDOKTERAN DAN ILMU KESEHATAN
UNIVERSITAS ISLAM NEGERI ALAUDDIN MAKASSAR**

2024

PERNYATAAN KEASLIAN SKRIPSI

Mahasiswa yang bertanda tangan dibawah ini :

Nama : Ainun Sakinah
Nim : 70100120068
Tempat/Tgl.Lahir : Makassar, 08 November 2001
Jurusan : Farmasi
Fakultas : Kedokteran dan Ilmu Kesehatan
Alamat : Samata
Judul : Uji Aktivitas Antibakteri Ekstrak Akar Parang Romang
(*Boehmeria virgata* (Forst.) Guill) terhadap Infeksius
Ulkus Diabetikum

Menyatakan dengan sebenar-benarnya bahwa skripsi ini merupakan hasil karya sendiri. Jika dikemudian hari terbukti bahwa ia merupakan duplikat, tiruan, plagiat, atau dibuat oleh orang lain baik itu sebagian atau seluruhnya, maka skripsi dan gelar yang diperoleh karenanya batal demi hukum.

Gowa, 24 April 2024

Peneliti,

Ainun Sakinah

NIM. 70100120068

PENGESAHAN SKRIPSI

Skripsi yang berjudul "Uji Aktivitas Antibakteri Ekstrak Akar Parang Romang (*Boehmeria virgata* (Forst.) Guill) terhadap Infeksius Ulkus Diabetikum" yang disusun oleh Ainun Sakinah NIM. 70100120068, Mahasiswa Jurusan Farmasi Fakultas Kedokteran dan Ilmu Kesehatan UIN Alauddin Makassar, telah diuji dan dipertahankan dalam ujian sidang skripsi (munaqasyah) yang diselenggarakan pada hari Senin yang bertepatan dengan tanggal 06 Mei 2024 dinyatakan telah dapat diterima sebagai salah satu syarat untuk memperoleh gelar Sarjana dalam Fakultas Kedokteran dan Ilmu Kesehatan, Jurusan Farmasi.

GOWA, 03 JULI 2024
25 Dzulkaidah 1445 Hijriah

DEWAN PENGUJI Nomor SK/2329/2023

Ketua : Dr. dr. Dewi Setiawati, Sp. OG., M Kes.

Sekretaris : apt. Muh. Rusdi, S.Si., M.Si.

DEWAN PENGUJI

Dra. Audah Mannan, M.ag

Nur Syamsi Dhuha, S.Farm., M.Si.

Dwi Wahyuni Leboe, S.Si, M.Si.

Dr. apt. Muh. Ikhlas Arsul, S,Farm., M.Sc

(.....)
(.....)
(.....)
(.....)
(.....)
(.....)

Diketahui oleh:

Dekan Fakultas Kedokteran Ilmu Kesehatan
UIN Alauddin Makassar,



Dr. dr. Dewi Setiawati, Sp. OG., M. Kes.
NIP. 1981062120060420

KATA PENGANTAR

Puji syukur penulis panjatkan ke hadirat Allah swt, atas segala rahmat, hidayah, dan karunia-Nya, yang telah melimpahkan berkah-Nya sehingga penulis dapat menyelesaikan penelitian dan penulisan skripsi ini, shalawat menyertai salam tak henti-hentinya penulis curahkan kepada Nabi Muhammad saw.

Judul skripsi yang penulis jadikan penelitian yaitu "Uji Aktivitas Antibakteri Ekstrak Akar Parang Romang (*Boehmeria virgata* (Forst.) Guill) Terhadap Bakteri Infeksius Ulkus Diabetikum". Skripsi ini disusun sebagai salah satu syarat untuk memperoleh gelar Sarjana Farmasi, Fakultas Kedokteran dan Ilmu Kesehatan, UIN Alauddin Makassar.

Selama menyelesaikan penelitian dan penulisan skripsi ini penulis mendapat banyak dukungan, motivasi, arahan, saran dan bantuan dari berbagai pihak sehingga skripsi ini dapat terselesaikan dengan baik. Ucapan terima kasih yang sangat tulus, penulis ucapkan kepada kedua orang tua tercinta Ayahanda Ridwan dan Ibunda Suhada Naim, atas dukungan dan doa yang telah diberikan sehingga penulis dapat menyelesaikan penelitian dan penulisan skripsi ini. Semoga Allah swt, memberikan rahmat dan melindungi mereka di dunia dan juga di akhirat, serta menjadikan mereka golongan orang-orang beriman.

Pada penelitian ini, penulis ingin mengucapkan terima kasih yang sebesar-besarnya kepada:

1. Prof. H. Hamdan Juhannis, M.A.,Ph.D. Selaku Rektor Universitas Islam Negeri Alauddin Makassar.
2. Prof. Dr. H. Kamaluddin Abunawas, M.Ag. selaku wakil rektor I Universitas Islam Negeri Alauddin Makassar

3. Dr. H. Andi , Aderus, Lc., M.Ag. selaku wakil rektor II Universitas Islam Negeri Alauddin Makassar
4. Prof. Dr. H. Muhammad Khalifa Mustamin, M.Pd selaku wakil rektor III Universitas Islam Negeri Alauddin Makassar
5. Prof. H. Muhammad Amry, Lc., M.Ag selaku wakil rektor IV Universitas Islam Negeri Alauddin Makassar
6. Dr. Dewi Setiawati, Sp.OG., M.Kes. selaku Dekan Fakultas Kedokteran dan Ilmu Kesehatan Universitas Islam Negeri Alauddin Makassar.
7. Dr. apt. Isriany Ismail, S.Si selaku Wakil Dekan I, Bapak Dr. H. Fais Sutranegara SKM., Mars, Selaku Wakil Dekan II dan ibu Dr. Patimah, S.Kep., Ns., M.Si. Selaku Wakil Dekan III Fakultas Kedokteran dan Ilmu Kesehatan Universitas Islam Negeri Alauddin Makassar.
8. apt. Muh. Rusdi, S.Si.,M.Si selaku ketua jurusan farmasi dan ibu apt. Khaerani S.Farm., M.Farm. Klin. Selaku Sekretaris Jurusan Farmasi Universitas Islam Negeri Alauddin Makassar
9. Dwi Wahyuni Leboe, S.Si, M.Si selaku Pembimbing I terima kasih atas bimbingan, dukungan, saran, dan waktu yang telah diberikan dalam membimbing penulis hingga penulisan skripsi ini.
10. Dr. apt. Muh. Ikhlas Arsul, S,Farm., M.Sc selaku Pembimbing II dan juga selaku Pembimbing Akademik, terima kasih atas dedikasi dan bimbingan yang tulus yang telah diberikan kepada penulis. Terima kasih juga atas motivasi dan waktu yang telah Bapak luangkan dalam membimbing penulis sejak awal perencanaan penelitian hingga penyelesaian skripsi ini.

11. Nur Syamsi Dhuha, S.Farm., M.Si. selaku Penguji Kompetensi terima kasih atas masukan, saran, dan kritik yang telah diberikan demi membantu penulis mencapai kesempurnaan dalam skripsi ini
12. Dra. Audah Mannan, M. Ag selaku Penguji Agama terima kasih yang sebesar-besarnya atas bimbingan, tuntunan, dan arahan yang Bapak/Ibu berikan dalam mengoreksi seluruh kekurangan pada skripsi ini
13. Bapak/Ibu dosen Jurusan Farmasi yang terhormat, terima kasih yang sebesar-besarnya atas arahan dan bimbingan yang Bapak/Ibu berikan dalam penyusunan skripsi ini
14. Keluarga yang menjadi wali saya dalam hal ini Drs. Mansyur Mukhtar dan Suriani Naim terima kasih atas bantuan, didikan, arahan serta doa yang selalu diberikan sehingga tugas akhir ini dapat terselesaikan dengan baik
15. Teman-teman the "virus" yang menjadi support sistem, pendengar yang baik, yang memerikan begitu banyak bantuan moral dan dukungan serta motivasi penulis mulai dari maba, penelitian hingga penulis dapat menyelesaikan skripsi ini dengan baik
16. Teman-teman angkatan xenon yang telah solid, saling mendukung dan berbagi pengalaman selama perkuliahan hingga penelitian skripsi ini selesai

Penulisan skripsi ini tidak lepas dari keterbatasan penulis, oleh karena itu, penulis menerima dengan senang hati segala saran, kritik, dan masukan yang membangun guna perbaikan di masa yang akan datang.

Akhir kata, semoga skripsi ini dapat memberikan manfaat dan sumbangsih dalam pengembangan ilmu pengetahuan, khususnya dalam bidang farmasi dan bernilai disisi Allah swt. Aamiin Ya Rabbal Alamin.
Wassalamu”alaikum Warahmatullahi Wabarakatuh.

Gowa, 24, April 2024

Penulis

Ainun Sakinah

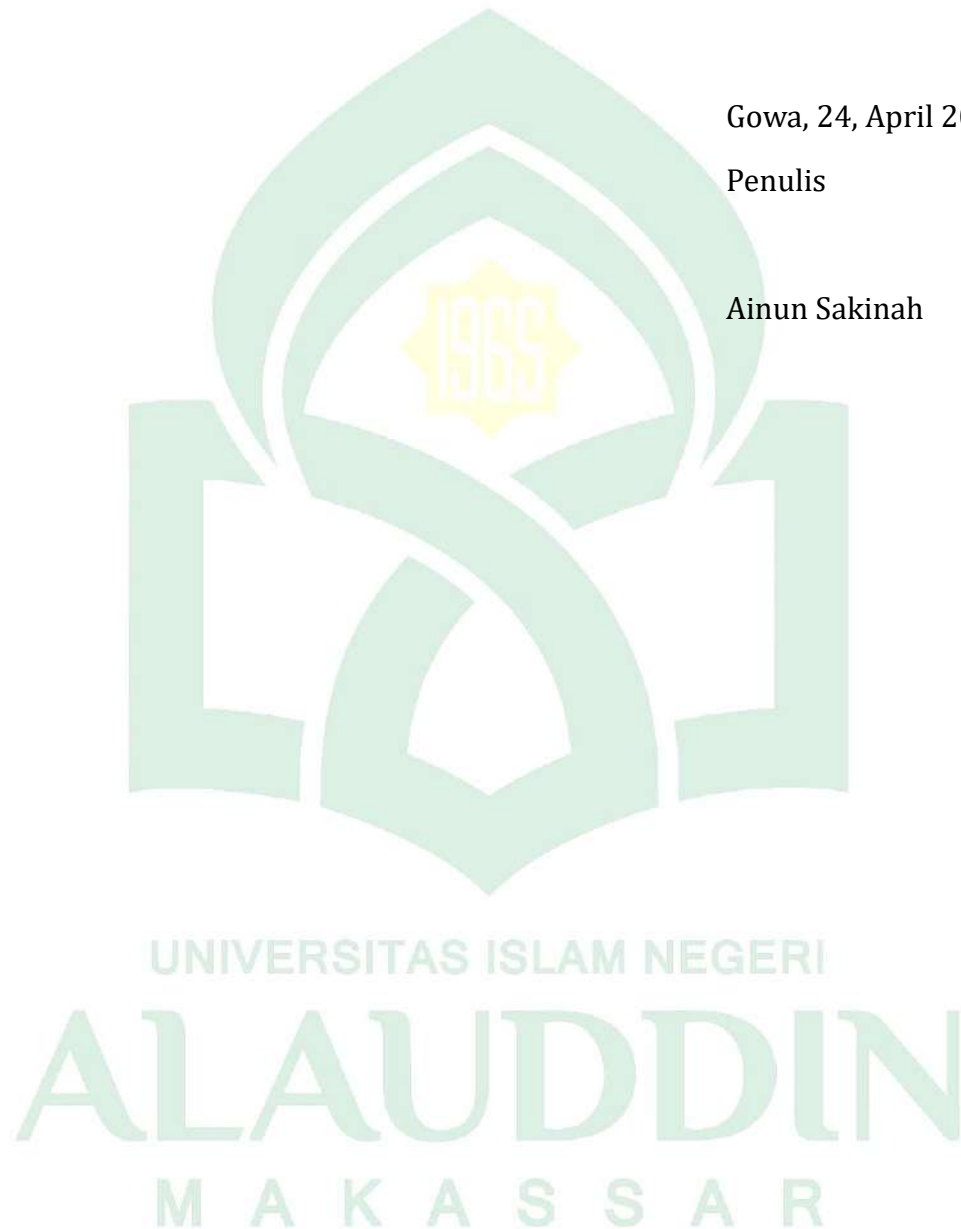

DAFTAR ISI

SAMPUL	i
PERNYATAAN KEASLIAN SKRIPSI.....	ii
KATA PENGANTAR	iv
DAFTAR ISI	viii
DAFTAR TABEL.....	x
DAFTAR GAMBAR.....	xi
DAFTAR LAMPIRAN.....	xii
ABSTRAK.....	xiii
<i>ABSTRAK</i>	xiv
BAB I PENDAHULUAN	1
A. Latar belakang.....	1
B. Rumusan Masalah	5
C. Definisi Operasional dan Ruang Lingkup Penelitian	5
D. Kajian Pustaka	6
E. Tujuan Penelitian	9
F. Manfaat Penelitian	9
BAB II TINJAUAN PUSTAKA	11
A. Uraian Tanaman Parang Romang.....	11
B. Diabetes Mellitus.....	12
C. Uraian Bakteri Percobaan	21
D. Ekstraksi	27
E. Metode Ekstraksi.....	28
F. Metode Sterilisasi.....	29
G. Metode Pengujian Mikroba	35
H. Perhitungan Zona Hambat.....	39
I. Tinjauan Islam Mengenai Tanaman Obat	40
BAB III METODELOGI PENELITIAN	46
A. Jenis Penelitian.....	46
B. Pendekatan Penelitian.....	46
C. Lokasi dan Waktu Penelitian	46
D. Populasi dan Sampel Penelitian	46
E. Instrumen Penelitian	47
F. Teknik Pengolahan Sampel.....	47
G. Pengujian Aktivitas Antibakteri Ekstrak Akar Parang Romang.....	48
H. Analisis data	50
BAB IV HASIL DAN PEMBAHASAN	51
A. Hasil Penelitian	51

B. Pembahasan	57
BAB V PENUTUP	63
A. Kesimpulan	63
B. Saran	63
DAFTAR PUSTAKA	64
LAMPIRAN.....	68
Lampiran 1. Bagan Alur Penelitian	68
A. Pengolahan sampel.....	68
B. Ekstraksi akar parang romang.....	69
C. Lampiran 2. Uji Aktivitas Antibakteri.....	70
Lampiran 3. Persen Rendamen	71
Lampiran 4. Perhitungan Konsentrasi Ekstrak	71
Lampiran 5. Perhitungan zona Hambat Bakteri	71
Lampiran 6. Gambar	76
RIWAYAT HIDUP	83

DAFTAR TABEL

TABEL	HALAMAN
Tabel 1. Kategori diameter zona hambat.....	40
Tabel 2. Hasil ekstraksi akar parang romang	51
Tabel 3.1 Hasil uji aktivitas antibakteri <i>Proteus mirabillis</i>	55
Tabel 3.1 Hasil uji aktivitas antibakteri <i>Providencia stuartii</i>	55
Tabel 3.1 Hasil uji aktivitas antibakteri <i>Pseudomonas aureginosa</i>	55
Tabel 3.1 Hasil uji aktivitas antibakteri <i>Pseudomonas luteola</i>	56
Tabel 3.1 Hasil uji aktivitas antibakteri <i>Burkholderia cepacia</i>	56
Tabel 3.1 Hasil uji aktivitas antibakteri <i>Acinotobacteri bumanni</i>	56
Tabel 3.1 Hasil uji aktivitas antibakteri <i>Citobacter freudi</i>	56



DAFTAR GAMBAR

GAMBAR	HALAMAN
Gambar 1. Akar parang romang.....	11
Gambar 2. <i>Proteus mirabilis</i>	21
Gambar 3. <i>Providencia stuartii</i>	22
Gambar 4. <i>Pseudomonas Aeruginosa</i>	23
Gambar 5. <i>Burkholderia cepacia</i>	23
Gambar 6. <i>Acinotobacteri bumanni</i>	24
Gambar 7. <i>Citobacter freudii</i>	25
Gambar 8. Rumus perhitungan diameter zona hambat.....	39
Gambar 9. Proses identifikasi bakteri.....	51
Gambar 9.1 Hasil uji bakteri <i>Proteus mirabilis</i>	52
Gambar 9.2 Hasil uji <i>Providencia stuartii</i>	53
Gambar 9.3 Hasil uji <i>Pseudomonas aeruginosa</i>	53
Gambar 9.4 Hasil uji <i>Pseudomons luteola</i>	54
Gambar 9.5 Hasil uji <i>Burkholderia cepacia</i>	54
Gambar 9.6 Hasil uji <i>Acinotobacteri bumanni</i>	55
Gambar 9.7 Hasil uji <i>Citobacter freudii</i>	55
Gambar 10. Lampiran gambar.....	77
Gambar 10.1 Tanaman parang romang.....	77
Gambar 10.2 Preparase sampel.....	78
Gambar 10.3 Proses ekstraksi sampel.....	78
Gambar 10.4 Pengujian.....	79
Gambar 10.5 Uji One Way Annova pada bakteri <i>Proteus mirabilis</i>	80
Gambar 10.6 Uji One Way Annova pada bakteri <i>Providencia stuartii</i>	80
Gambar 10.7 Uji One Way Annova pada bakteri <i>Pseudomonas aeruginosa</i>	81
Gambar 10.8 Uji One Way Annova pada bakteri <i>Pseudomonas luteola</i>	81
Gambar 10.9 Uji One Way Annova pada bakteri <i>Burkholderia cepacia</i>	82
Gambar 10.10 Uji One Way Annova pada bakteri <i>Pacinotobacteri bumanni</i>	82
Gambar 10.11 Uji One Way Annova pada bakteri <i>Citobacter freudi</i>	83

DAFTAR LAMPIRAN

LAMPIRAN	HALAMAN
Lampiran 1. Bagan alur penelitian.....	69
Lampiran 2. Bagan uji aktivitas antibakteri akar parang romang.....	70
Lampiran 3. Perhitungan rendamen ekstrak.....	71
Lampiran 4. Perhitungan konsentrasi ekstrak.....	72
Lampiran 5. Perhitungan zona hambat bakteri.....	72
Lampiran 6. Gambar.....	72
Lampiran 6.1 Gambar tanaman parang romang.....	77
Lampiran 6.2 Gambar preparasi sampel.....	77
Lampiran 6.3 Gambar proses ekstraksi sampel.....	78
Lampiran 6.4 Gambar pengujian.....	79
Lampiran 6.5 Uji One Way Annova pada bakteri <i>Proteus mirabillis</i>	80
Lampiran 6.6 Uji One Way Annova pada bakteri <i>Providencia stuarti</i>	80
Lampiran 6.7 Uji One Way Annova pada bakteri <i>Pseudomonas aeruginosa</i> ...81	
Lampiran 6.8 Uji One Way Annova pada bakteri <i>Pseudomonas luteola</i>81	
Lampiran 6.9 Uji One Way Annova pada bakteri <i>Burkholderia cepacia</i>82	
Lampiran 6.10 Uji One Way Annova pada bakteri <i>Pacinotobacteri bumanni</i> 82	
Lampiran 6.11 Uji One Way Annova pada bakteri <i>Citobacter freudi</i>83	



ABSTRAK

Nama : Ainun Sakinah

NIM : 70100120068

Judul : Uji Aktivitas Antibakteri Ekstrak Akar Parang Romang (*Boehmeria virgata* (Forst.) Guill) Terhadap Bakteri Infeksius Ulkus Diabetikum.

Dalam penelitian ini, dilakukan uji aktivitas antibakteri menggunakan ekstrak akar parang romang (*Boehmeria virgata* (Forst.) Guill) terhadap bakteri infeksius yang menyebabkan ulkus diabetikum. Tujuan dari penelitian ini adalah untuk mengetahui aktivitas antibakteri terhadap bakteri infeksius ulkus diabetikum dari ekstrak akar parang romang dengan konsentrasi tertentu dan mengetahui konsentrasi yang paling optimal dalam yang memberikan daya hambat paling kuat terhadap bakteri uji.

Penelitian ini menggunakan bakteri uji dari luka infeksius ulkus diabetikum yaitu *Proteus mirabilis*, *Providencia stuartii*, *Pseudomonas aeruginosa*, *Pseudomonas luteola*, *Burkholderia cepacia*, *Acinotobacteri bumanni*, dan *Citobacter freudii*. Selanjutnya, dilakukan uji antibakteri menggunakan metode difusi agar dengan menggunakan paper disc yang telah dicelupkan dalam ekstrak akar parang romang. Ekstrak tersebut dibuat dalam tiga konsentrasi berbeda (5%, 10%, dan 15%), serta dilakukan kontrol positif menggunakan *Chloramphenicol disc* 0,003%.

Hasil penelitian menunjukkan bahwa ekstrak akar parang romang memiliki aktivitas antibakteri terhadap keseluruhan bakteri uji dan memiliki konsentrasi optimal yaitu 5% terhadap bakteri *Proteus mirabilis* dan *Providencia stuartii*, 10% terhadap bakteri *Pseudomonas Aeruginosa* dan *Pseudomonas luteola* serta 15% terhadap bakteri *Acinotobacteri bumanni*. Hasil pengujian menunjukkan bahwa ekstrak ini efektif dalam menghambat pertumbuhan bakteri penyebab infeksius ulkus diabetikum.

Kata Kunci : Akar parang romang, Antibakteri, bakteri ulkus diabetikum.

ABSTRAK

Name : Ainun Sakinah

NIM : 70100120068

Title : *Antibacterial Activity Test of Parang Romang Root Extract (Boehmeria virgata (Forst.) Guill) Against Infectious Bacteria in Diabetic Ulcer*

In this study, an antibacterial activity test was conducted using Parang Romang root extract (Boehmeria virgata (Forst.) Guill) against pathogenic bacteria that cause diabetic ulcers. The aim of this research is to determine the antibacterial activity of Parang Romang root extract against infectious bacteria in diabetic ulcer at specific concentrations and to identify the most optimal concentration that provides the strongest inhibitory effect on the test bacteria.

The study used test bacteria obtained from infected wounds of diabetic ulcer, including Proteus mirabilis, Providencia stuartii, Pseudomonas aeruginosa, Pseudomonas luteola, Burkholderia cepacia, Acinetobacter baumannii, and Citobacter freundii. Subsequently, an antibacterial test was conducted using the agar diffusion method with paper discs soaked in Parang Romang root extract. The extract was prepared in three different concentrations (5%, 10%, and 15%), and a positive control using Chloramphenicol disc 0,003% was included.

The research results show that the extract of Parang Romang root has antibacterial activity against various test bacteria and has an optimal concentration of 5% against Proteus mirabilis and Providencia stuartii bacteria, 10% against Pseudomonas Aeruginosa and Pseudomonas luteola bacteria, and 15% against Acinetobacter baumannii bacteria. The testing results indicate that this extract is effective in inhibiting the growth of bacteria that cause infectious diabetic ulcers.

Keywords: Parang Romang root, Antibacterial, diabetic ulcer bacteria.

BAB I

PENDAHULUAN

A. Latar belakang

Antibakteri merupakan zat yang dapat menghambat pertumbuhan bakteri dan dapat membunuh bakteri patogen (Paju et al, 2013). Antibakteri dibedakan menjadi dua yaitu bakteriostatik yang menekan pertumbuhan bakteri dan bakterisidal yang dapat membunuh bakteri (Safitri, 2016). Patogenesis infeksi bakteri terdiri dari proses infeksi serta mekanisme yang menyebabkan gejala penyakit. Kemampuan bakteri untuk bertransisi, melekat pada sel-sel inang dan berkembang biak, menggunakan nutrisi dari sel inang, menyerang dan merusak jaringan, sel, toksigenisitas serta kemampuan untuk mengaktifkan sistem kekebalan inang adalah semua tanda bahwa bakteri bersifat patogen. Struktur dan produk yang dibuat oleh bakteri, serta sifat bakteri itu sendiri, yang dapat memengaruhinya (Howard & Rees, 1994).

Patogenesis bakteri biasanya dimulai dengan bakteri masuk ke dalam tubuh inang melalui berbagai cara, seperti melalui saluran pernafasan, pencernaan, mulut, kuku, dan lainnya. Kemudian terjadi adhesi-kolonisasi. Dalam proses ini, bakteri melekat pada permukaan sel inang; ini terjadi pada sel epitel. Adhesin fimbrial dan afimbrial terbagi menjadi dua jenis, dan masing-masing berfungsi sebagai ikatan dan berikatan dengan reseptor yang terletak pada permukaan sel inang. Karena kemampuan mereka untuk menempel pada sel lain, filimus biasanya disebut sebagai antigen kolonisasi (Pelczar & Chan, 1986).

Zat yang terdapat pada antibakteri ini akan menghambat atau membunuh pertumbuhan bakteri salah satunya yaitu bakteri infeksi penyebab luka ulkus diabetikum. Luka terbuka pada permukaan kulit yang disebabkan

oleh komplikasi makroangiopati, yang menyebabkan insufisiensi vaskuler dan neuropati, serta kemungkinan infeksi karena masuknya kuman atau bakteri karena gula darah yang tinggi menjadi lokasi yang strategis untuk pertumbuhan kuman dan bakteri (Sari YO, 2018).

Indonesia saat ini menduduki peringkat ke-6 dunia dengan jumlah pasien terbesar yaitu sebanyak 10,3 juta jiwa pasien diabetes melitus. Angka tersebut diprediksi akan terus meningkat hingga 16,7 juta jiwa pada tahun 2045 (Federation, 2017). Hasil riset kesehatan dasar (Riskesdas) tahun 2018 menunjukkan bahwa prevalensi pasien diabetes naik menjadi 8,5% dari 6,9% sejak tahun 2013 (kemenkes RI, 2018).

Salah satu terapi yang paling sering diberikan untuk pasien ulkus diabetik adalah antibiotik, baik itu terapi tunggal maupun terapi kombinasi yang efektifitasnya dapat dilihat dari perbaikan klinis serta hasil laboratorium. Namun kelemahan dari terapi ini ialah kurangnya Kepatuhan dan kedisiplinan pasien, yang dikarenakan pasien tidak teratur dalam menjalankan pengobatan, tidak tepat waktu/jadwal konsumsi obat, tidak tepat dalam hal frekuensi konsumsi obat, dan tidak tepat cara penggunaannya (Pujianti & Anggraini, 2020). Kelemahan ini dapat mengakibatkan resistensi antibiotika. Resistensi antibiotik adalah kemampuan mikroorganisme untuk bertahan terhadap efek antibiotik, diantaranya dengan memperoleh gen resisten melalui mutasi atau perubahan/pertukaran plasmid (transfer gen) antar spesies bakteri yang sama (Pratiwi R. , 2017). Data WHO pada tahun 2015 menyebutkan kejadian resistensi antibiotika dapat disebabkan oleh peresapan dan penggunaan antibiotika yang berlebihan, pasien tidak menyelesaikan terapi, menggunakan antibiotika secara berlebihan, rendahnya kontrol infeksi di rumah sakit/klinik, buruknya higiene dan sanitasi serta rendahnya penelitian terhadap

pengembangan antibiotika. Sehingga penggunaan antibiotika secara rasional berkaitan erat dengan kesembuhan pasien (WHO, 2015).

Solusi yang dapat diterima untuk kasus kejadian resistensi antibiotik akibat ketidakpatuhan dalam penggunaan antibiotik dikalangan masyarakat yaitu dengan cara mencari pengobatan alternatif lain yang minim efek sampingnya dan aman dalam pengobatannya salah satunya adalah dengan memanfaatkan tumbuhan. Tumbuhan memiliki kandungan yang sangat bermanfaat dan berguna, baik itu sebagai makanan atau bahan makanan sehari-hari maupun sebagai pengobatan secara tradisional. Hampir sebagian besar masyarakat telah memanfaatkan tumbuhan sebagai pengobatan tradisional, salah satu tanaman yang memiliki banyak manfaat ialah tanaman parang romang.

Parang romang (*Boehmeria virgata* (Frost.) Guill) merupakan tumbuhan suku Urticaceae dan merupakan anggota dari genus *Boehmeria*. Biasanya tanaman parang romang tumbuh di daerah-daerah sekitaran pegunungan seperti Sinjai, Gowa, Malino, Maros, dan Enrekang. (Rusdi M. , 2014).

Penelitian sebelumnya yang dilakukan oleh Muhammad Rusdi (2014) menunjukkan bahwa hasil skrining fitokimia terhadap ekstrak akar parang romang (*Boehmeria virgata* (Forst.) Guill) mengandung golongan alkaloid, terpenoid, fenolik, dan flavanoid. Penelitian yang juga dilakukan oleh Kumar et al (2010) dalam ulasannya menyatakan bahwa beberapa metabolit sekunder yang dapat berpotensi sebagai antimikobakterial adalah alkaloid, terpenoid, steroid dan saponin.

Beberapa senyawa yang berpotensi sebagai penghambat pertumbuhan bakteri ialah saponin, tanin, alkaloid, dan flavonoid, yang mana senyawa ini

dapat berfungsi sebagai desinfektan-antiseptik, sehingga dapat dimungkinkan bahwa tanaman yang mengandung senyawa ini dapat digunakan sebagai antibakteri khususnya untuk mengobati beberapa penyakit (Sari, Dianita, Djannah, & Nurani, 2010).

Berbagai penelitian telah dilakukan terhadap *Boehmeria virgata* (Forst.) Guill diantaranya pengujian aktivitas antibakteri. Hasil pengujian menunjukkan aktivitas antibakteri dari ekstrak metanol larut n-heksan dapat menghambat beberapa bakteri diantaranya *E. coli*, *V. cholerae* dan *S. thyposa* (Ibrahim, 2011).

Penelitian berikutnya juga dilakukan oleh Putri Annisa Islamiyah (2023) dengan melakukan penelitian penugujian identifikasi bakteri yang memiliki kemampuan untuk membentuk biofilm pada ulkus diabetik. Hasil yang didapatkan bakteri pada pasien ulkus diabetik didominasi oleh bakteri Gram negatif yaitu *Pseudomonas aeruginosa*, *Citrobacter freundii*, *Pseudomonas luteola*, *Providencia stuartii*, *Proteus mirabilis*, *Bukholderia cepacia*, *Acinetobacter baumannii* dan pada pemeriksaan biofilm bakteri yang dapat membentuk biofilm dengan kategori sedang adalah *Pseudomonas aeruginosa*, *Providencia stuartii*, *Pseudomonas luteola*, *Bukholderia cepacia* dan bakteri *Citrobacter freundii*, *Acinetobacter baumannii*, *Proteus mirabilis* dalam kategori lemah (Islamiyah, 2023)

Berdasarkan penjabaran diatas, maka dilakukan pengujian terhadap ekstrak etanol akar parang romang (*Boehmeria virgata* (Forst) Guil) untuk mengetahui aktivitas antibakteri terhadap bakteri infeksius ulkus diabetikum dengan menggunakan metode difusi cakram.

B. Rumusan Masalah

Berdasarkan pada latar belakang di atas, perumusan masalah dalam penelitian ini adalah:

1. Apakah ekstrak etanol parang romang (*Boehmeria virgata* (Forst) Guill) mempunyai aktivitas antibakteri terhadap bakteri infeksius ulkus diabetikum?
2. Berapakah konsentrasi optimal dari ekstrak akar parang romang yang memberikan daya hambat paling kuat sebagai antibakteri terhadap bakteri infeksius ulkus diabetikum?

C. Definisi Operasional dan Ruang Lingkup Penelitian

1. Definisi Operasional

- a. Infeksius merupakan suatu peristiwa terjadinya infeksi bakteri terhadap pasien yaitu pasien ulkus diabetikum. Pada penelitian ini bakteri yang digunakan yaitu *Proteus mirabilis*, *Providencia stuartii*, *Pseudomonas aeruginosa*, *Pseudomonas luteola*, *Burkholderia cepacia*, *Acinetobacter baumannii*, dan *Citobacterium freundii*.
- b. Antibakteri merupakan zat yang berasal dari ekstrak akar parang romang yang dapat menghambat pertumbuhan bakteri dan dapat membunuh bakteri penyebab infeksi.
- c. Ekstrak Parang Romang merupakan sari pekat yang diperoleh dengan ekstraksi bagian akar parang romang dengan menggunakan pelarut etanol 96%.
- d. Refluks merupakan teknik ekstraksi panas yang digunakan untuk mengekstraksi akar parang romang dalam pelarut etanol 96%.
- e. Daya hambat adalah kemampuan suatu zat ekstrak akar parang romang

dalam menghambat pertumbuhan mikroorganisme.

2. Ruang Lingkup Penelitian

Pada kajian pustaka ini peneliti menggunakan penelitian sebelumnya untuk membandingkan dan mendapatkan pemahaman serta sebagai pemberi arah yang lebih baik tentang teori yang berkaitan dengan judul penelitian ini.

D. Kajian Pustaka

Pada kajian pustaka ini peneliti menggunakan penelitian sebelumnya untuk membandingkan dan mendapatkan pemahaman serta sebagai pemberi arah yang lebih baik tentang teori yang berkaitan dengan judul penelitian ini.

1. Berdasarkan penelitian Andi Andriani Musfar (2023) telah melakukan penelitian tentang pengujian Aktivitas Antibakteri Ekstrak Akar Parang Romang (*Boehmeria virgata* (Forst) Guill) Terhadap Bakteri ineksius Penyebab Ulkus Diabetikum. Penelitian ini menggunakan bakteri uji yang berasal dari luka infeksius ulkus diabetikum yang kemudian dilakukan identifikasi bakteri. Berdasarkan hasil identifikasi bakteri ditemukan tiga jenis bakteri yaitu *Escherichia Coli*, *Staphylococcus Aureus*, dan *Proteus Penneri*. Setelah bakteri diidentifikasi, kemudian dilanjutkan dengan uji antibakteri dengan metode difusi agar menggunakan paper disc dan ekstrak akar parang romang yang dibuat dengan tiga konsentrasi dalam 5 ml pelarut yaitu 5%,10% ,15%, dan kontrol positif klindamisin 2 ppm. Hasil penelitian ini menunjukkan bahwa ekstrak akar parang romang dapat memberikan zona penghambatan pada bakteri infeksius ulkus diabetikum dan konsentrasi 15% memberikan zona penghambatan dengan kategori kuat yang

menunjukkan aktivitas terbaik penghambatan bakteri. (Musfar, 2023).

2. Berdasarkan jurnal Semwal et al, (2009) Dalam penelitiannya, telah dilakukan isolasi konstituen kimia daun *Boehmeria regulosa* dan di dapatkan beberapa senyawa diantaranya adalah quercetin (flavanoid). Struktur senyawa terisolasi ditentukan dengan menggunakan data kimia dan spektral eksperimen NMR 2D. Ekstrak etanol daun menunjukkan aktivitas hipoglikemik yang signifikan pada tikus diabetes yang diinduksikan aloksan.
3. Berdasarkan penelitian dari Melzi Octaviani dkk. (2019) dalam penelitiannya dilakukan pengujian aktivitas antimikroba ekstrak etanol dari kulit bawang merah terhadap *Staphylococcus epidermidis* dan *Staphylococcus aureus* sebagai bakteri Gram positif, *Salmonella thypi* dan *Eschericia coli* sebagai bakteri Gram negatif serta aktivitas antijamur terhadap jamur *Trichophyton mentagrophytes*. Penelitian ini menggunakan metode difusi cakram dengan beberapa konsentrasi ekstrak etanol dari kulit bawang merah yaitu 50%, 25%, 12,5%, 6,25%, 3,125% dan 1,5625% b/v serta kontrol positif kloramfenikol untuk bakteri, kontrol positif nistatin untuk jamur dan DMSO sebagai kontrol negatif. Hasil dari penelitiannya bahwa ekstrak etanol kulit bawang merah memiliki diameter hambat yang baik terhadap bakteri dan jamur. Sebagai kesimpulan, ekstrak etanol kulit bawang merah memiliki aktivitas dalam menghambat pertumbuhan bakteri dan jamur.
4. Berdasarkan penelitian yang dilakukan oleh Evi Mustiqawati dkk. (2015) telah melakukan penelitian mengenai uji daya hambat dan

analisis KLT Bioautografi akar parang romang (*Boehmeria virgata* (Forst) Guill). Tujuan khusus dari penelitian ini adalah menentukan daya hambat ekstrak akar parang romang terhadap *Salmonella typhi* dan *staphylococcus aureus* serta menganalisis KLT bioautografi akar parang romang. Pada penelitian ini dilakukan pemisahan secara KLT untuk pengujian KLT bioautografi, ekstrak etanol ditotolkan pada lempeng KLT diamati noda lampu UV pada panjang gelombang 254 nm dan 366 nm, dan dihitung nilai Rf. Dilanjutkan dengan uji identifikasi penampakan noda dengan penyemprotan H₂SO₄ 10%, Lieberman boucard, Dragendorf, FeCl₃, dan AlCl₃. Hasil penelitian menunjukkan bahwa ekstrak akar parang romang dapat menghambat *Salmonella typhi*. Komponen kimia aktif yang memberikan aktivitas antibakteri terhadap *Salmonella typhi* secara KLT-Bioautografi menunjukkan hasil positif terhadap golongan flavanoid, alkaloid, fenolik dan terpenoid.

5. Berdasarkan jurnal Ibrahim (2011) telah melakukan penelitian ini mengenai pengujian aktivitas antimikroba ekstrak daun *B. virgata*, dan menentukan nilai Kadar Hambat Minimum dengan metode dilusi padat terhadap beberapa mikroba uji. Bahan uji diperoleh dengan maserasi 500 gram daun dengan metanol yang dilanjutkan dipartisi dengan n-heksan dengan metode partisi padat cair, diperoleh ekstrak metanol larut n-heksan dan ekstrak metanol tidak larut n-heksan, kedua ekstrak ini dimonitoring komponen kimianya dengan metode Kromatografi Lapis Tipis (KLT), kemudian diuji aktivitasnya dengan metode dilusi padat. Hasil uji aktivitas antimikroba dari kedua jenis ekstrak yang diuji, fraksi ekstrak metanol larut n-heksan

menunjukkan aktivitas yang lebih baik dibandingkan dengan fraksi ekstrak metanol tidak larut n-heksan, karena dapat menghambat pertumbuhan bakteri *E. coli*, *V. cholerae* dan *S. typhosa*, sedangkan ekstrak metanol tidak larut n-heksan hanya mampu menghambat bakteri *V. cholerae*, Fraksi ekstrak metanol larut n-heksan sebagai ekstrak aktif yang dapat membunuh/menghambat pertumbuhan mikroba 1000 µg/mL medium.

6. Berdasarkan penelitian yang dilakukan oleh Putri Annisa Islamiyah (2023) telah melakukan penelitian yaitu mengidentifikasi bakteri yang memiliki kemampuan untuk membentuk biofilm pada ulkus diabetik. Sampel diinokulasikan kedalam Blood Agar, Mc Conkey dan dilakukan identifikasi bakteri menggunakan Vitek 2 Compact. D. Hasil yang didapatkan bakteri pada pasien ulkus diabetik didominasi oleh bakteri Gram negatif yaitu *Pseudomonas aeruginosa*, *Citrobacter freundii*, *Pseudomonas luteola*, *Providencia stuartii*, *Proteus mirabilis*, *Burkholderia cepacia*, *Acinetobacter baumannii*.

E. Tujuan Penelitian

1. Mengetahui aktivitas antibakteri terhadap bakteri infeksius ulkus diabetikum dari ekstrak akar parang romang.
2. Mengetahui konsentrasi optimal dari ekstrak akar parang romang yang memberikan daya hambat paling kuat sebagai antibakteri terhadap bakteri infeksius ulkus diabetikum.

F. Manfaat Penelitian

Manfaat dari penelitian ini adalah:

1. Manfaat Teoritis

Diharapkan penelitian ini bisa menunjukkan bagaimana efek antibakteri ekstrak etanol parang romang terhadap perkembangan bakteri infeksius yang menyebabkan luka ulkus anti diabetikum dan golongan senyawa dari ekstrak etanol parang romang yang mempunyai aktivitas antibakteri.

2. Manfaat Praktis

- a. Diharapkan bahwa penelitian ini akan mendorong para peneliti lain untuk melakukan penelitian lebih lanjut tentang kemampuan ekstrak etanol parang romang untuk menghambat bakteri infeksius lainnya.
- b. Diharapkan penelitian ini dapat memberikan informasi ilmiah yang dapat mendukung penggunaan dan pengembangan parang romang sebagai obat tradisional dengan efek antibakteri sebagai pilihan alternatif untuk antibiotik sintetik.

BAB II

TINJAUAN PUSTAKA

A. Uraian Tanaman Parang Romang

1. Klasifikasi

Kindom	: Plantae
Divisi	: Spermatophyta
Subdivisi	: Angiospermae
Kelas	: Dicotyledonae
Sub Kelas	: Monochlamydeae
Ordo	: Urticales
Famili	: Urticaceae
Genus	: Boehmeria
Spesies	: <i>Boehmeria virgata</i> (Forst).Guill



Gambar 1. Akar dan Tanaman parang romang (Sumber primer, 2022)

2. Morfologi

Daun berbentuk menyerupai jantung (cordatus) dan bagian sisinya bergerigi halus (serratus), panjang 10-20 cm dan lebar 5-15 cm. Daun berwarna hijau muda hingga tua, berkilap pada bagian atasnya dan berwarna putih keperak-perakan dan berbulu halus pada punggungnya. Bunganya

tergolong majemuk dengan biji sangat kecil. Bunga pada beberapa varietas berwarna putih kehijau-hijauan di samping ada yang berwarna hijau kekuningkuningan dan berubah menjadi coklat jika sudah tua. Bunganya terikat mengelompok di sela-sela daun pada bagian bawah buku-buku batang (Brands, 2007).

3. Kandungan Kimia

Menurut penelitian yang sudah dilakukan oleh Rusdi tahun (2014) menyatakan bahwa kandungan kimia yang terdapat dalam ekstrak akar Parang romang (*Boehmeria virgata* (Forst) Guill) adalah golongan saponin, terpenoid, alkaloid, flavanoid dan fenolik (Rusdi M. , 2014).

4. Kegunaan

Parang romang, yang termasuk dalam suku Urticaceae, digunakan oleh masyarakat, terutama di Tanah Toraja (Sulawesi Selatan), sebagai obat, terutama bagian daunnya (Arsul, Tahar, & Rauf, 2022). Sementara menurut penelitian dari Rusdi dkk bahwa Ekstrak partisi (ekstrak n-Hexan, etil asetat, etanol 70%) akar parang romang memiliki potensi toksisitas akut terhadap larva *Artemia salina* Leach (Rusdi, Ayu, Noer, & Bariun, 2017).

B. Diabetes Mellitus

1. Pengertian diabetes mellitus

Diabetes mellitus merupakan suatu penyakit yang dikenali dengan gangguan metabolisme karbohidrat, lemak, dan protein yang disertai dengan kurangnya kerja sekresi insulin (Dipiro, 2020).

2. Klasifikasi diabetes mellitus

Menurut American Diabetes Association (ADA, 2013), ada empat Klasifikasi atau kategori klinis diabetes yang berbeda. Yang pertama adalah

diabetes mellitus tipe 1, yang terjadi karena kerusakan sel pankreas, yang biasanya menyebabkan defisiensi insulin yang absolut. Yang kedua adalah diabetes mellitus tipe 2, yang terjadi karena gangguan sekresi insulin yang meningkat yang menyebabkan resistensi insulin. Yang ketiga adalah diabetes tipe lain, yang disebabkan oleh gangguan genetik pada fungsi sel, kerja insulin, atau penyakit eksokrin pankreas dan Yang keempat dan diabetes mellitus yang disebabkan oleh penggunaan obat atau zat kimia (seperti selama pengobatan HIV/AIDS atau setelah transplantasi organ), dan diabetes gestasional (ADA., 2013).

a) Diabetes mellitus tipe 1

Diabetes mellitus tipe 1 merupakan diabetes di mana kadar gula dalam darah meningkat karena kerusakan sel beta pancreas yang menghentikan produksi insulin. Hormon yang dibuat pankreas untuk mencerna gula dalam darah disebut insulin. Insulin harus diberikan oleh tubuh kepada penderita diabetes mellitus tipe 1 (Kementerian Kesehatan RI., 2020).

b) Diabetes mellitus tipe 2

Diabetes mellitus tipe 2 merupakan jenis diabetes mellitus di mana gula darah dalam tubuh akan meningkat yang disebabkan karena penurunan sekresi insulin oleh kelenjar pankreas (Kementerian Kesehatan RI., 2020).

c) Diabetes mellitus tipe lain

Diabetes mellitus tipe lain terjadi karena penyebab yang secara khusus menyebabkan peningkatan kadar gula darah terdiri dari infeksi, syndrome genetika, tekanan darah, stress, kecanduan alkohol dan zat kimia lainnya yang akan merusak pankreas (Dipiro et al., 2020).

d) Diabetes mellitus gestasional

Diabetes mellitus gestasional adalah diabetes yang tidak bisa diindikasikan secara jelas selama kehamilan. Tipe ini biasanya ditandai oleh Peningkatan kadar gula darah selama masa kehamilan. Kadar gula darah akan kembali normal setelah persalinan setelah gangguan terjadi pada minggu ke-24 kehamilan (Kementerian Kesehatan RI., 2020).

3. Etiologi diabetes mellitus

Diabetes melitus disebabkan oleh gangguan sekresi insulin, glukagon, dan hormone lainnya dan menghasilkan karbohidrat dan lemak yang tidak normal untuk dilakukan metabolisme. Hal ini sering dibarengi dengan resistensi insulin, terutama pada diabetes mellitus tipe 2. Banyak hal yang menjadi penyebab terjadinya diabetes mellitus setelah mengkonsumsi makanan, konsumsi karbohidrat meningkatkan glukosa plasma konsentrasi dan merangsang pelepasan hormon inkraetin dari usus dan pelepasan insulin dari sel beta pankreas (Dipiro, 2020).

Faktor-faktor yang dapat menyebabkan terjadinya Diabetes mellitus adalah:

a) Obesitas

Salah satu gejala utama pradiabetes merupakan obesitas. Obesitas akan meningkatkan resistensi leptin dan insulin, yang merusak pengaturan energi metabolisme. Leptin sendiri merupakan Hormon yang berhubungan dengan gen yang menyebabkan obesitas. Hipotalamus akan mengontrol tingkat lemak tubuh dan mengubah lemak menjadi energi melalui fungsi peptide. Kadar leptin dalam tubuh seseorang yang kelebihan berat badan akan meningkat (Ademo. J., 2007).

b) Genetik

Diabetes dapat disebabkan oleh gen, keturunan, atau genetik. Hampir semua anak-anak dari keluarga atau orang tua yang memiliki DM juga akan menderita diabetes. Dalam kasus kembar identik, jika salah satu kembar mengembangkan DM, maka hampir seratus persen dari kembar yang lain berpotensi mengembangkan DM tipe 2 (Waspadji, 2014).

c) Usia

Salah satu faktor risiko diabetes yang paling umum adalah usia. Setelah usia 45 tahun, faktor risiko meningkat secara signifikan. Hal ini terjadi karena pada usia ini orang kurang aktif, berat badan bertambah, dan massa otot berkurang, sehingga pankreas tidak berfungsi dengan baik, yang dapat menyebabkan kadar gula dalam darah meningkat karena tidak diproduksinya insulin (Ademo. J., 2007).

d) Makanan

Tubuh membutuhkan diet yang seimbang untuk menghasilkan energi dan melakukan fungsinya yang penting. Jika terlalu banyak makanan dikonsumsi, pankreas akan menghentikan sekresi insulin, yang mengakibatkan peningkatan kadar gula dalam darah (Waspadji, 2014).

Individu yang mengalami obesitas harus mengikuti program diet yang bertujuan untuk mengurangi jumlah kalori yang mereka konsumsi sampai berat badan mereka turun ke tingkat yang ideal. Penurunan berat badan yang moderat (500-1000 Kkal per hari) akan menghasilkan penurunan berat badan yang perlahan tapi progresif (0,5-1 kg per minggu). Penurunan berat badan 2,5-7 kg akan meningkatkan kadar glukosa darah (Price, 2011).

e) Kurang Aktivitas

Kurang aktivitas dapat menyebabkan obesitas dan kurang sensitifnya insulin dalam tubuh, yang dapat menyebabkan DM (Ademo. J., 2007). Aktivitas fisik dapat mencegah atau mencegah DM, seperti penurunan resistensi insulin, peningkatan toleransi glukosa, penurunan lemak adipose, dan penurunan lemak sentral, serta perubahan jaringan otot (Kaban, 2017).

f) Stress

stress, dapat meningkatkan metabolisme dan meningkatkan kebutuhan akan energi, yang membuat pankreas bekerja lebih banyak, yang berdampak pada penurunan insulin (Smeltzer, 2012).

4. Patofisiologi diabetes mellitus

Penyakit eksokrin pankreas, yang menyebabkan kerusakan pada sebagian besar organ pankreas sehingga juga dapat menyebabkan diabetes mellitus. Diabetes dapat juga disebabkan oleh hormon yang bekerja sebagai antagonis insulin. Diabetes tipe 1 yang paling umum adalah resistensi insulin pada otot. Faktor-faktor yang dapat menyebabkan resistensi insulin yaitu termasuk obesitas atau kelebihan berat badan, glukokortikoid berlebih (seperti sindrom cushing atau terapi steroid), hormon pertumbuhan berlebih (seperti akromegali), kehamilan, diabetes gestasional, penyakit ovarium polikistik, lipodistrofi (yang disebabkan oleh akumulasi lemak di hati) dan autoantibodi pada reseptor insulin, mutasi reseptor insulin, mutasi reseptor aktivator proliferasi peroksisom, dan mutasi yang menyebabkan obesitas genetik (Ozougwu. J. K. C., 2013).

Kekurangan insulin juga dapat mengganggu metabolisme protein dan lemak, menyebabkan penurunan berat badan. Jika kekurangan insulin terjadi, kelebihan protein yang bersirkulasi dalam darah tidak akan disimpan di

jaringan. Semua bagian metabolisme lemak akan meningkat dengan cepat jika insulin tidak ada. Di antara waktu makan, saat sekresi insulin rendah, kadang-kadang ini terjadi. Namun, saat sekresi insulin dekat, metabolisme lemak akan meningkat secara signifikan. Peningkatan jumlah insulin yang disekresikan oleh sel beta pankreas diperlukan untuk mengatasi resistensi insulin dan mencegah pembentukan glukosa dalam darah. Pada penderita gangguan toleransi glukosa, sekresi insulin yang berlebihan menyebabkan kadar glukosa tetap pada level normal atau sedikit meningkat. Namun, kadar glukosa akan meningkat dan berkembangnya diabetes tipe II jika sel beta tidak dapat memenuhi permintaan insulin yang meningkat (Lestari., 2021).

5. Gejala diabetes mellitus

Menurut Smeltzer (2012) menyatakan bahwa penurunan berat badan dapat menjadi tanda awal DM, terutama DM tipe 2, tetapi penurunan berat badan ini tidak signifikan atau tidak terlihat. Sebagian besar pasien DM tipe 2 yang baru didiagnosis memiliki berat badan berlebih (Smeltzer, 2012).

Gejala lain yang biasa muncul pada pasien DM yaitu:

a) Polyuria

Polyuria atau biasa disebut sebagai peningkatan pengeluaran urine, adalah gejala lain yang umum terjadi pada pasien DM. Ini terjadi apabila tingkat glukosa meningkat melebihi ambang ginjal untuk reabsorpsi glukosa, menyebabkan glukosuria, yang menyebabkan diuresis osmotik, yang secara klinis ditandai dengan poliuria (Corwin. E. J., 2009).

b) Polydipsia

Polydipsia biasanya disebabkan karena tingginya glukosa darah, sel-sel tubuh sangat dehidrasi, atau peningkatan rasa haus. Hal ini terjadi karena glukosa tidak dapat berdifusi dengan mudah melalui pori-pori membran sel.

Rasa lelah dan kelemahan otot karena protein otot telah dirusak dan sebagian besar sel tidak dapat menggunakan glukosa sebagai energi. Kelelahan juga disebabkan oleh aliran darah yang buruk pada pasien diabetes kronis (Corwin. E. J., 2009).

c) Polyfagia

Gejalanya ini biasanya disebabkan oleh penurunan aktivitas kenyang di hipotalamus atau peningkatan rasa lapar. Sebagai akibat dari metabolisme karbohidrat, glukosa tidak dapat masuk ke dalam sel, menyebabkan kelaparan sel (Corwin. E. J., 2009).

6. Cara pencegahan dan pemeriksaan diabetes mellitus

Dalam pengendalian atau pencegahan diabetes mellitus (DM), ada empat pilar utamayang diperlukan untuk mengendalikan DM ini seperti, pendidikan dan penyuluhan, terapi gizi medis, aktivitas fisik, dan pengobatan farmakologis. Keempat pilar pengelolaan ini dapat diterapkan pada semua jenis DM, termasuk DM tipe II. Untuk mencapai fokus pengelolaan DM yang ideal, keteraturan antara keempat pilar tersebut diperlukan. (PERKENI, 2015).

Pencegahan Ulkus Diabetikum Untuk mencegah terjadinya ulkus diabetikum, beberapa hal yang dapat dilakukan keluarga dan pasien secara mandiri yaitu :

- a) Pemeriksaan kondisi kaki Pemeriksaan kondisi kaki penderita diabetes mellitus perlu dilakukan sehari sekali untuk melihat adanya kelainan seperti kemerahan, lecet, kulit pecah-pecah, bengkak dan nyeri. Gangguan sensitivitas pada penderita diabetes mellitus dapat mengakibatkan pasien tidak sensitive merasakan luka kecil di kaki (Yulyastuti, 2021).

- b) Mencuci kaki Mencuci kaki bertujuan untuk mencegah infeksi pada kaki, yang dilakukan dengan menggunakan sabun dan washlap. Jangan menggunakan air yang terlalu panas dan merendam kaki lebih dari 3 menit karena akan menimbulkan rasa nyeri. Menggosok kaki harus dilakukan dengan berhati-hati dan menggunakan sikat yang lembut karena luka gores dapat memicu terjadinya ulkus. Setelah mencuci kaki, segera keringkan kaki dengan menepuk-nepuk secara perlahan dengan handuk yang lembut. Keringkan sela-sela jari kaki untuk mencegah pertumbuhan jamur (Yulyastuti, 2021).
- c) perawatan kulit Perawatan kulit dilakukan dengan memberikan pelembab dua kali sehari pada bagian kaki yang kering agar kulit tidak menjadi retak, sehingga dapat mencegah terjadinya ulkus diabetikum (Yulyastuti, 2021).
- d) pemilihan alas kaki Alas kaki yang digunakan harus sesuai dengan ukuran kaki jangan terlalu sempit dan terlalu longgar. Sebelum menggunakan alas kaki cek terlebih dahulu apakah ada benda asing agar tidak menimbulkan lecet saat memakainya. Menggunakan sandal jepit harus berhati-hati agar tidak menimbulkan lecet pada sela-sela ibu jari. Kaus kaki yang digunakan terbuat dari bahan yang lembut dan dapat menyerap keringat seperti bahan dari katun. Jahitan yang kasar dapat menyebabkan tekanan dan lecet (Yulyastuti, 2021).
- e) Senam kaki Senam kaki pada penderita diabetes mellitus adalah latihan yang dapat dilakukan oleh penderita diabetes mellitus dengan cara melakukan gerakan pada kaki untuk melancarkan peredaran darah pada kaki dan mencegah terjadinya kelainan bentuk pada kaki. Fungsi senam kaki adalah memperkuat otot-otot kaki seperti otot betis dan otot paha

serta dapat mengatasi keterbatasan gerak sendi. Melakukan senam kaki harus sesuai dengan indikasi serta perhatikan kondisi dan kemampuan pasien diabetes mellitus (Yulyastuti, 2021).

Ada beberapa pemeriksaan diabetes mellitus yang bisa dilakukan seperti, pemeriksaan gula darah sewaktu (GDS), pemeriksaan gula darah puasa (GDP), pemeriksaan gula darah 2 jam prandial (GD2PP), pemeriksaan hBa1c, dan pemeriksaan toleransi glukosa oral (TTGO). Periksa kadar gula darah dapat dilakukan untuk memastikan diagnosis pasien:

- 1) Gula darah puasa > 126 mg/dl
- 2) Gula darah acak > 200 mg/dl

Selanjutnya, metode diagnosis tambahan adalah dengan mengukur HbA1c lebih dari 6,5%. Penderita pradiabetes memiliki kadar glukosa darah puasa antara 100 mg/dl hingga 125 mg/dl (IFG), atau 2 jam puasa antara 140 mg/dl hingga 199 mg/dl (IGT), atau kadar A1C antara 5,7 dan 6,4% 6,7. Penderita diabetes melitus dapat mendapatkan pengobatan seperti terapi insulin, mengonsumsi obat diabetes, mencoba pengobatan alternatif, menjalani operasi, dan mengadopsi pola hidup sehat dengan makan makanan yang sehat dan berolahraga. Dengan mengetahui faktor risiko, diabetes dapat dicegah. Beberapa faktor risiko diabetes mellitus dapat dibagi menjadi kategori. Beberapa faktor risiko dapat diubah oleh manusia, seperti pengelolaan stres, pola makan, dan aktivitas. Faktor risiko kedua, yang tidak dapat diubah, adalah umur, jenis kelamin, dan riwayat keluarga penderita diabetes (Isnaini. N., 2018).

C. Uraian Bakteri Percobaan

1. *Proteus mirabilis*

a. Klasifikasi

Klasifikasi ilmiah bakteri Species *Proteus mirabilis* adalah sebagai berikut (Kurniawan, 2018) :

Kingdom	: Bakteria
Phylum	: Proteobacteria
Class	: Gamma Proteobacteria
Ordo	: Enterobacteriales
Family	: Enterobacteriaceae
Genus	: <i>Proteus</i>
Spesies	: <i>Proteus mirabilis</i>



Gambar 2. *Proteus mirabilis*

b. Morfologi

Setelah tumbuh pada media padat selama 24-48 jam, kebanyakan sel seperti tongkat dengan panjang 1-3 μm dan lebar 0,4-0,6 μm , walaupun bentuk batang pendek dan gemuk. Dalam kultur muda yang mengerumun di media padat, kebanyakan sel panjang, bengkok, dan seperti filamen, mencapai panjang 10, 20 bahkan sampai 80 μm . Dalam kultur dewasa, sel-sel ini mungkin terdistribusi secara tunggal, berpasang, atau rantai pendek.

2. *Providencia stuartii*

a. Klasifikasi

Klasifikasi ilmiah bakteri Species *Providencia stuartii* adalah sebagai berikut (Wie, 2015) :

Kingdom	: Bakteria
Phylum	: Proteobacteria
Class	: Gamma Proteobacteria
Ordo	: Enterobacteriales
Family	: Enterobacteriaceae
Genus	: <i>Providencia</i>
Spesies	: <i>Providencia stuartii</i>

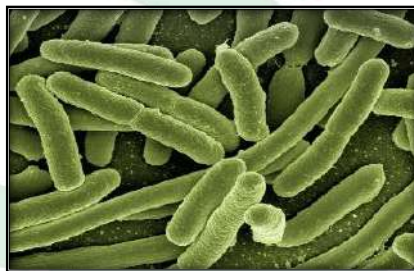

Gambar 3. *Providencia stuartii*

b. Morfologi

Bakteri ini merupakan bakteri gram negatif berkembang biak dengan baik pada media nutrient agar atau *colombia agar* dengan pertumbuhan paling baik pada suhu 37°C. *Providencia stuartii* memiliki morfologi batang yang lurus biasanya berukuran 0,6-0,8×1,5-2,5 mikrometer. *Providencia stuartii* umumnya ditemukan di air, tanah. Dan reservoir hewan (Wie, 2015).

3. *Pseudomonas aeruginosa* dan *pseudomonas luteola*

a. Klasifikasi

Klasifikasi ilmiah bakteri Species *Pseudomonas aeruginosa* dan *Pseudomonas luteola* adalah sebagai berikut (soedarto, 2015) :

Kingdom	: Bakteria
Phylum	: Proteobacteria
Class	: Gamma Proteobacteria
Ordo	: pseudomonadales
Family	: pseudomonadaceae
Genus	: <i>Pseudomonas</i>
Spesies	: <i>Pseudomonas aeruginosa</i> <i>Pseudomonas luteola</i>

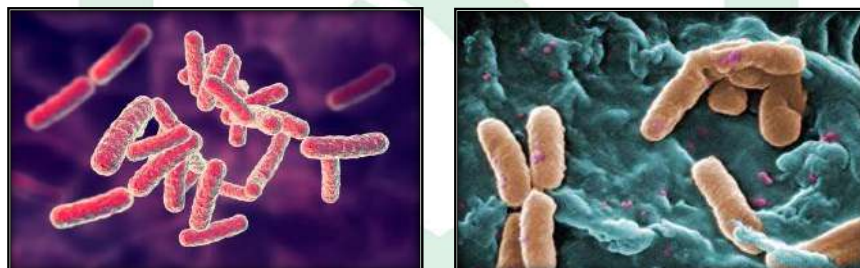

Gambar 4. *Pseudomonas aeruginosa* dan *Pseudomonas luteola*

b. Morfologi

Bakteri gram negatif berbentuk batang *Pseudomonas* berukuran 0.5-0.8 mikron kali 1.5–3.0 mikron. Hampir semua strain bakteri ini memiliki satu flagel kutub, atau flagel polar satu. Salah satu ciri utamanya adalah tidak dapat tumbuh dalam kondisi tanpa oksigen. Asetat berfungsi sebagai sumber karbon dan amonium sulfat berfungsi sebagai sumber nitrogen dalam media pertumbuhan bakteri tersebut. Bakteri *Pseudomonas aeruginosa* tahan terhadap berbagai konsentrasi garam dan zat warna, antiseptik lemah, dan

berbagai jenis antibiotik, meskipun suhu pertumbuhan optimalnya adalah 37 derajat Celcius. (soedarto, 2015)

4. *Burkholderia cepacia*

a. Klasifikasi

Klasifikasi ilmiah bakteri Species *Burkholderia cepacia* adalah sebagai berikut (soedarto, 2015) :

Kingdom	: Bakteria
Phylum	: Proteobacteria
Class	: Betaproteobacteria
Ordo	: Burkholderiales
Family	: Burkholderiaceae
Genus	: Burkholderi
Spesies	: <i>Burkholderia cepacia</i>

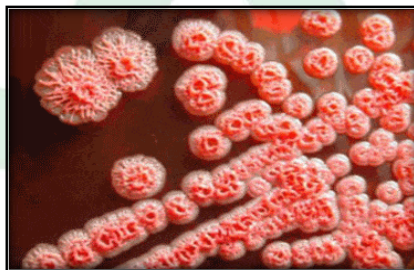

Gambar 5. *Burkholderia cepacia*

b. Morfologi

Bakteri Gram-negatif berbentuk batang, hidup bebas, dan bergerak dengan ukuran berkisar antara 1,6-3,2 μm . Mereka didapati memiliki flagela kutub multitrik serta pili yang digunakan untuk menempel. *Burkholderia cepacia* dapat ditemukan di tanah, air, dan tanaman, hewan, dan manusia yang terinfeksi Spesies kompleks *Burkholderia cepacia* adalah bakteri penghuni tanah yang biasa ditemukan pada akar tanaman. Mereka memiliki kepentingan

lingkungan yang signifikan, Bakteri Burkholderia cepacia akan membentuk koloni yang terlihat jelas dalam waktu 24 jam, dan koloni tersebut tampak halus dan agak meninggi (Miller SC, 2002)

5. *Acinetobacteria bumanni*

a. Klasifikasi

Klasifikasi ilmiah bakteri Species *Acinetobacteria bumanni* adalah sebagai berikut (Almasaudi, 2016)

Kingdom	: Bakteria
Phylum	: Proteobacteria
Class	: Gammaproteobacteria
Ordo	: Pseudomonadales
Family	: Moraxellaceae
Genus	: Acinetobacter
Spesies	: <i>Acinetobacter baumannii</i>

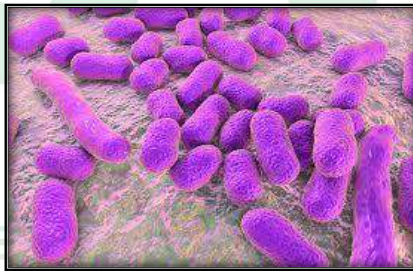

Gambar 6. *Acinetobacteria bumanni*

b. Morfologi

Morfologi spesies *Acinetobacter* ini pendek, bulat, dengan diameter 1.0-1.5 μm dan tumbuh menjadi 1.5-2.5 μm selama pertumbuhan (Jung, 2015). Koloni dari bakteri ini menampilkan bentuk dan ukuran yang tipikal, tidak berwarna (putih atau cream), lunak dan mukoid. Sementara pada Eosin Methylene Blue Agar, koloni tersebut akan menampilkan warna kebiruan

sampai biru keabuan. Pada Herellea Agar, koloni dapat berwarna lavender (keunguan) dan pada medium Acinetobacter, koloni akan menampilkan warna pink atau ungu (Doughari, 2011)

6. *Citobacteri freudi*

a. Klasifikasi

Klasifikasi ilmiah bakteri Species *Citobacter freudi* adalah sebagai berikut (Almasaudi, 2016)

Kingdom	: Bakteria
Phylum	: Proteobacteria
Class	: Gammaproteobacteria
Ordo	: Enterobakteri
Family	: Enterobacteriaceae
Genus	: Citrobakter
Spesies	: <i>Citobacter freudi</i>

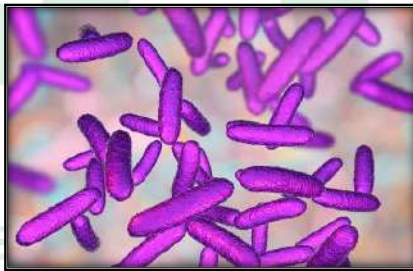

Gambar 7. *Citobacter freudi*

b. Morfologi

Spesies Citrobacter, termasuk *Citobacter freundi*, adalah basil gram negatif aerobik. *Citobacter freundi* adalah bakteri berbentuk batang panjang dengan panjang biasanya 1-5 μm . Kebanyakan sel *C. freundi* dikelilingi oleh banyak flagela yang digunakan untuk bergerak, namun ada juga yang tidak

bergerak. Habitatnya meliputi lingkungan (tanah, air, limbah), makanan, dan saluran usus hewan dan manusia (Wang JT, 2000).

D. Ekstraksi

Ekstraksi adalah proses pemisahan campuran beberapa zat menjadi bagian-bagian yang terpisah. Waktu dan teknik ekstraksi yang digunakan merupakan komponen yang memengaruhi hasil ekstraksi. Langkah pertama dalam memisahkan produk alami yang diinginkan dari bahan baku adalah ekstraksi. Produk alami diekstraksi melalui beberapa langkah. Pelarut masuk ke dalam matriks padat, zat terlarut larut dalam pelarut, kemudian zat terlarut terdifusi keluar dari matriks padat, dan akhirnya zat terlarut yang diekstraksi dikumpulkan. Setiap komponen yang meningkatkan difusivitas dan kelarutan dalam proses tersebut akan membantu ekstraksi. Selain itu, efisiensi ekstraksi akan dipengaruhi oleh karakteristik pelarut ekstraksi, ukuran partikel bahan baku, ransum pelarut-kepadat, suhu ekstraksi, dan durasi ekstraksi (Zhang & Lin, 2018).

Sediaan pekat yang disebut ekstrak diperoleh dengan mengekstraksi zat aktif dari simplisia nabati atau hewani dengan pelarut yang sesuai. Kemudian, semua atau hampir semua pelarut diuapkan, dan massa atau serbuk yang tersisa diperlakukan hingga memenuhi baku yang telah ditetapkan. Beberapa jenis ekstrak adalah cair, kental, dan kering. Ekstrak cair memiliki kadar air lebih dari 30%, sedangkan ekstrak kental memiliki kadar air antara 5 dan 30 persen, dan ekstrak kering memiliki kadar air kurang dari 5% (Voight, 1994).

E. Metode Ekstraksi

1. Maserasi

Metode yang paling umum digunakan adalah maserasi. Metode ini cocok untuk skala industri dan skala kecil. Memasukkan serbuk tanaman dan pelarut yang sesuai ke dalam wadah inert yang tertutup rapat pada suhu kamar adalah cara melakukan metode ini. Ketika konsentrasi senyawa dalam pelarut dan sel tanaman seimbang, proses ekstraksi dihentikan. Setelah proses ekstraksi, penyaringan digunakan untuk memisahkan pelarut dari sampel (Tetti, 2014).

2. Ultrasound Assisted Solvent Extraction

Teknik ini adalah teknik maserasi yang diubah dengan bantuan ultrasound (sinyal frekuensi tinggi 20 kHz). Wadah ultrasonik dan ultrasound digunakan untuk menyimpan wadah yang mengandung serbuk sampel. Ini dilakukan untuk memberikan tekanan mekanik pada sel sehingga sampel mengalami rongga. Kerusakan sel dapat menyebabkan senyawa lebih larut dalam pelarut dan hasil ekstraksi yang lebih baik (Tetti, 2014).

3. Perkolasi

Pada metode perkolasi, serbuk sampel dibasahi secara perlahan dalam perkolator, sebuah wadah silinder dengan kran di bagian bawahnya. Pelarut ditambahkan pada bagian atas serbuk sampel dan dibiarkan menetes perlahan di bagian bawahnya (Tetti, 2014).

4. Refluks dan Destilasi Uap

Pada metode reflux, sampel dan pelarut dimasukkan ke dalam labu yang terhubung ke kondensor. Pelarut kemudian dipanaskan hingga mencapai titik didih. Uap kembali ke labu setelah terkondensasi. Proses destilasi uap ini

biasanya digunakan untuk mengekstraksi minyak esensial, yang merupakan campuran berbagai senyawa yang menguap. Uap terkondensasi dan destilat terkumpul dalam wadah yang terhubung dengan kondensor selama pemanasan. Kedua metode memiliki kelemahan bahwa senyawa yang termolabil dapat hancur (Tetti, 2014).

F. Metode Sterilisasi

1. Pengertian Sterilisasi

Dalam persiapan dan pemeliharaan sistem kultur jaringan, sterilisasi media kultur, wadah kultur, permukaan benih atau jaringan tanaman yang akan dikultur, serta semua peralatan yang digunakan sangat penting. Hal ini dilakukan untuk mencegah kontaminasi oleh spora jamur atau sel bakteri yang dapat dengan cepat menginfeksi eksplan (sampel tanaman yang akan dikultur) (Misra. & Misra, 2012).

Kontaminasi dapat menyebabkan gangguan dalam pertumbuhan dan perkembangan kultur jaringan, sehingga sterilisasi peralatan menjadi langkah yang sangat penting. Sterilisasi bertujuan untuk membunuh dan membersihkan semua bentuk mikroba hidup yang ada pada peralatan dan bahan tanam yang digunakan. Dengan melakukan sterilisasi secara tepat, risiko kontaminasi dalam kultur jaringan dapat diminimalkan. Ini melibatkan penggunaan metode sterilisasi yang efektif, seperti pemanasan, penggunaan bahan kimia steril, atau teknik filtrasi (Misra. & Misra, 2012).

Sterilisasi merupakan suatu proses yang bertujuan untuk menghilangkan mikroorganisme hidup atau tahap istirahatnya dari material, bahan, atau alat tertentu. Proses ini sangat penting dalam berbagai bidang, seperti industri makanan, kesehatan, dan laboratorium. Dalam sterilisasi, sel-sel vegetatif bakteri dan fungi dapat dimatikan pada suhu 60 °C dalam rentang

waktu 5 hingga 10 menit. Namun, spora fungi membutuhkan suhu yang lebih tinggi, yaitu di atas 80 °C, untuk mati. Sementara itu, spora bakteri baru akan mati jika suhunya melebihi 120 °C dan dipertahankan selama 15 menit (McEvoy. & Rowan., 2019).

Ada beberapa metode yang dapat digunakan untuk mencapai sterilisasi, antara lain pemanasan lembab, pemanasan kering, filtrasi, penyinaran, dan penggunaan bahan kimia. Setiap metode memiliki kelebihan dan kekurangan masing-masing, tergantung pada jenis material atau bahan yang akan disterilkan. Penting untuk diketahui bahwa semakin tinggi tingkat kontaminasi mikroorganisme pada alat atau bahan tertentu, semakin banyak spora yang tahan panas yang ada. Oleh karena itu, diperlukan waktu pemanasan yang lebih lama untuk memastikan bahwa semua mikroorganisme telah tereliminasi dengan efektif (McEvoy. & Rowan., 2019).

2. Jenis-Jenis Sterilisasi

a. Metode Sterilisasi Basah (Steam Sterilization Method)

Metode sterilisasi basah dilakukan dengan menggunakan autoklaf yang dioperasikan dengan uap air di bawah tekanan. Autoklaf adalah sebuah alat yang dirancang khusus untuk melakukan proses sterilisasi dengan menggunakan uap air yang dipanaskan. Proses sterilisasi basah dimulai dengan memasukkan bahan atau peralatan yang akan disterilkan ke dalam ruang autoklaf. Kemudian, air ditambahkan ke dalam ruang tersebut dan dipanaskan hingga mencapai suhu yang diperlukan. Tekanan di dalam ruang autoklaf juga ditingkatkan untuk menciptakan kondisi steril yang optimal (Misra. & Misra, 2012).

Pada saat suhu dan tekanan telah mencapai tingkat yang diinginkan, proses sterilisasi dimulai. Uap air yang panas akan menyebar ke seluruh bagian

bahan atau peralatan yang ada di dalam autoklaf, membunuh mikroorganisme yang ada dan mencegah pertumbuhan lebih lanjut. Metode sterilisasi basah dengan menggunakan autoklaf memiliki kelebihan dalam efektivitas dan efisiensi. Proses sterilisasi yang dilakukan dengan menggunakan uap air di bawah tekanan ini dapat membunuh berbagai jenis mikroorganisme, termasuk bakteri, spora jamur, dan virus. Selain itu, proses ini juga dapat dilakukan dalam waktu yang relatif singkat, tergantung pada suhu dan tekanan yang digunakan (Misra. & Misra, 2012).

Metode sterilisasi basah dengan menggunakan autoklaf umumnya digunakan untuk sterilisasi media, cairan, dan peralatan laboratorium. Beberapa jenis peralatan laboratorium yang dapat disterilisasi menggunakan metode ini adalah sebagai berikut:

- 1) Peralatan yang terbuat dari plastik berkualitas baik, seperti polypropylene, polymethylpentene, polyallomer, Tefzel, polytetrafluoroethylene (PTFE), dan Telon FEP. Contoh peralatan plastik tersebut termasuk botol kultur, tabung reaksi, petri dish, dan pipet plastik.
- 2) Peralatan yang terbuat dari kaca juga dapat disterilisasi menggunakan metode sterilisasi basah ini. Beberapa contoh peralatan kaca yang dapat disterilisasi meliputi botol kultur, gelas beker, tabung reaksi, pipet kaca, dan alat pengukur volumetri seperti buret.

Sterilisasi peralatan laboratorium ini sangat penting untuk mencegah kontaminasi mikroorganisme yang dapat mengganggu kultur jaringan atau percobaan laboratorium. Dengan menggunakan metode sterilisasi basah, peralatan tersebut dapat dibersihkan dan dijamin bebas dari mikroba hidup,

sehingga memastikan keberhasilan percobaan atau kultur jaringan (Bhojwani & Dantu, 2013).

Dalam proses sterilisasi menggunakan autoklaf, suhu dan tekanan yang digunakan umumnya tinggi dalam rentang waktu yang singkat. Hal ini lebih disukai daripada menggunakan suhu yang lebih rendah dalam waktu yang lebih lama. Beberapa suhu dan tekanan standar yang sering digunakan adalah 115 °C/10 psi, 121 °C/15 psi, dan 132 °C/27 psi. (psi adalah kependekan dari pon per inci persegi). Namun, secara umum, suhu dan tekanan yang paling umum digunakan adalah 121 °C/15 psi (Gupta & Shukshith, 2016).

Selain suhu dan tekanan, waktu juga merupakan faktor penting dalam proses sterilisasi basah. Waktu sterilisasi yang biasa digunakan dengan metode ini adalah sekitar 10-15 menit. Durasi ini telah terbukti efektif dalam membunuh bakteri dan spora jamur yang dapat mengkontaminasi bahan atau peralatan yang disterilisasi. Pemilihan suhu, tekanan, dan waktu sterilisasi yang tepat sangat penting untuk memastikan keberhasilan proses sterilisasi. Dengan mengikuti parameter yang direkomendasikan, risiko kontaminasi dapat dikurangi dan bahan atau peralatan dapat dijamin steril sebelum digunakan (Gupta & Shukshith, 2016).

Dalam proses sterilisasi dengan autoklaf, waktu sterilisasi dihitung setelah autoklaf mencapai kondisi normal yang ditetapkan, yaitu suhu 121°C dan tekanan 15 psi, bukan dimulai pada saat tombol "on" ditekan. Hal ini karena waktu yang dihitung seharusnya mencakup periode di mana suhu dan tekanan sudah mencapai tingkat sterilisasi yang diinginkan. Proses awal saat tombol "on" ditekan biasanya digunakan untuk mencapai kondisi suhu dan tekanan yang tepat sebelum dimulainya penghitungan waktu sterilisasi yang sebenarnya (Gupta & Shukshith, 2016).

b. Metode Sterilisasi Kering (Dry Sterilization Method)

Oven pengering laboratorium merupakan peralatan yang digunakan dalam sterilisasi kering. Metode sterilisasi kering ini melibatkan waktu pemaparan yang lebih lama dan suhu yang lebih tinggi dibandingkan dengan metode sterilisasi basah menggunakan autoklaf. Meskipun membutuhkan waktu dan energi yang lebih banyak, sterilisasi kering ini sangat berguna dalam menghilangkan kelembaban pada peralatan dan sterilisasi peralatan yang terbuat dari logam. Pada sterilisasi kering, peralatan yang akan disterilisasi ditempatkan di dalam oven pengering laboratorium dan dipanaskan pada suhu yang tinggi. Suhu yang tinggi akan membantu dalam membunuh mikroorganisme yang ada pada peralatan, sementara waktu pemaparan yang lama memastikan bahwa semua mikroorganisme tereliminasi dengan efektif (Rogers, 2012).

Metode sterilisasi kering umumnya digunakan untuk peralatan laboratorium yang tidak dapat terkena air atau yang tidak akan terbakar, meleleh, atau berubah bentuk jika terkena suhu tinggi. Beberapa jenis peralatan yang dapat disterilisasi menggunakan metode ini adalah sebagai berikut:

- 1) Peralatan yang terbuat dari kaca, seperti cawan petri (petridish), pipet, tabung reaksi, dan botol kultur. Sterilisasi kering dapat digunakan untuk memastikan bahwa peralatan kaca ini bebas dari mikroorganisme yang dapat mengkontaminasi percobaan atau kultur.
- 2) Peralatan yang terbuat dari logam, seperti skalpel, gunting, pinset, mata pisau (blades), dan spatula. Sterilisasi kering pada peralatan logam ini membantu dalam membunuh mikroorganisme yang mungkin ada pada permukaan peralatan (Ikenganyia. & et al., 2017)..

Metode sterilisasi kering menggunakan suhu tinggi untuk waktu yang lebih lama dibandingkan dengan metode sterilisasi basah. Peralatan ditempatkan di dalam oven pengering laboratorium dan dipanaskan pada suhu yang tinggi untuk memastikan eliminasi mikroorganisme yang ada (Ikenganyia. & et al., 2017).

c. Sterilisasi Menggunakan Api

sterilisasi peralatan yang terbuat dari logam seperti pinset dan skalpel biasanya dilakukan di dalam Laminar Air Flow (LAF) menggunakan api Bunsen. Proses sterilisasi ini melibatkan penggunaan api Bunsen untuk memanaskan peralatan tersebut. Sebelum dipanaskan menggunakan api Bunsen, peralatan tersebut biasanya dicelupkan ke dalam etanol dengan konsentrasi 70%. Etanol memiliki sifat mudah menguap dan mudah terbakar, sehingga digunakan dalam proses sterilisasi ini. Penggunaan etanol sebelum pemanasan bertujuan untuk membersihkan dan mendesinfeksi peralatan, serta membantu dalam meminimalkan risiko kontaminasi (Misra. & Misra, 2012).

Pada saat sterilisasi, peralatan ditempatkan di dalam LAF untuk menjaga kebersihan dan mengurangi risiko kontaminasi dari lingkungan sekitarnya. Api Bunsen digunakan untuk memanaskan peralatan dengan tujuan membasmi mikroorganisme yang ada pada permukaan peralatan. Penting untuk menjaga kehati-hatian dan konsentrasi yang tinggi saat melakukan proses sterilisasi dengan menggunakan api Bunsen dan etanol. Menggunakan perlengkapan laboratorium yang tepat dan mengikuti prosedur yang benar adalah penting untuk memastikan keamanan dan keberhasilan sterilisasi (Misra. & Misra, 2012).

d. Sterilisasi Menggunakan Glass Bead Sterilizer

Selain menggunakan api Bunsen atau Laminar Air Flow (LAF), peralatan logam juga dapat disterilisasi menggunakan glass bead sterilizer. Alat sterilisasi ini menggunakan manik-manik kaca yang dipanaskan hingga suhu 275°C - 350°C. Suhu tinggi ini dapat membunuh spora jamur dan bakteri yang menempel pada permukaan peralatan yang digunakan. Proses sterilisasi dengan glass bead sterilizer relatif cepat dan efektif. Peralatan logam hanya perlu dimasukkan ke dalam manik-manik yang telah dipanaskan selama 10-60 detik, tergantung pada kebutuhan sterilisasi. Setelah sterilisasi, peralatan dapat didinginkan sebelum digunakan (Misra. & Misra, 2012).

Glass bead sterilizer merupakan alat yang praktis dan efisien untuk sterilisasi peralatan logam. Manik-manik kaca yang dipanaskan dalam alat ini membantu dalam memastikan bahwa mikroorganisme yang ada pada permukaan peralatan terbunuh dengan cepat. Namun, penting untuk memastikan bahwa peralatan yang akan disterilisasi tidak terlalu panas saat digunakan setelah dikeluarkan dari glass bead sterilizer. Dalam beberapa kasus, peralatan perlu didinginkan atau dibiarkan sejenak agar mencapai suhu yang dapat ditoleransi sebelum digunakan (Misra. & Misra, 2012).

G. Metode Pengujian Mikroba

Dalam menentukan aktivitas antimikroba, terdapat dua cara yang umum digunakan yaitu metode difusi dan metode dilusi. Ada dua metode umum untuk menentukan aktivitas antimikroba: metode difusi dan metode dilusi. Pada metode difusi, termasuk metode disk diffusion, ditch-plate technique, dan cup-plate technique. Metode dilusi mencakup metode dilusi cair dan dilusi padat. Metode ini digunakan untuk mengevaluasi efektivitas zat

antimikroba dalam menghambat pertumbuhan mikroorganisme (Hidayat, 2010).

1. Metode difusi

a. Metode Kirby and Bauer (Kertas cakram)

Metode difusi cakram adalah metode yang sering digunakan untuk menentukan kepekaan antibakteri terhadap suatu antibiotik. Metode ini melibatkan penggunaan cakram kertas saring yang berfungsi sebagai wadah untuk menampung zat antimikroba. Dalam metode ini, cakram kertas saring yang telah diimpregnasi dengan zat antimikroba ditempatkan di atas lempeng agar yang telah diinokulasi dengan mikroba uji. Kemudian, lempeng agar diinkubasi pada suhu dan waktu tertentu sesuai dengan kondisi optimal untuk pertumbuhan mikroba uji. Biasanya, hasil pengamatan dilakukan setelah inkubasi selama 18-24 jam pada suhu 37°C. Hasil pengamatan yang diperoleh adalah adanya atau tidak adanya zona bening yang terbentuk di sekitar kertas cakram. Zona bening ini menunjukkan zona hambat pertumbuhan bakteri oleh zat antimikroba yang diuji. Metode difusi cakram ini memberikan informasi tentang kepekaan mikroba terhadap zat antimikroba yang diuji. Diameter zona hambat yang terbentuk dapat digunakan untuk mengevaluasi efektivitas zat antimikroba tersebut terhadap mikroba uji (Pelczar & Chan, 1986)

b. Cara Parit (Ditch-plate technique)

Pada metode ini lempeng agar yang telah diinokulasi dengan bakteri uji dibuat dengan sebidang parit di tengahnya. Parit tersebut kemudian diisi dengan zat antimikroba yang akan diuji. Setelah itu, lempeng agar diinkubasi pada waktu dan suhu yang optimal untuk pertumbuhan mikroba uji. Hasil pengamatan dari metode ini adalah adanya atau tidak adanya zona hambat yang terbentuk di sekitar parit. Zona hambat ini menunjukkan efek

antimikroba dari zat yang diuji terhadap pertumbuhan mikroba uji. Metode ini berguna untuk mengevaluasi aktivitas antimikroba dari suatu zat dengan cara melihat apakah zat tersebut mampu menghambat pertumbuhan mikroba dalam lempeng agar disekitar parit (Bonang, 1992).

c. Cara Sumuran (Hole/Cup-plate technique)

Pada metode ini, lempeng agar yang telah diinokulasi dengan bakteri uji dibuat dengan membuat lubang di dalamnya. Lubang tersebut kemudian diisi dengan zat antimikroba yang akan diuji. Setelah diinkubasi pada suhu dan waktu yang sesuai dengan mikroba uji, dilakukan pengamatan untuk melihat adanya atau tidak adanya zona hambatan di sekitar lubang. Metode ini berguna untuk mengevaluasi aktivitas antimikroba dari suatu zat dengan melihat apakah zat tersebut mampu menghambat pertumbuhan mikroba dalam lempeng agar di sekitar lubang yang diisinya (Bonang, 1992).

d. Metode E-test (epsilometer)

Metode ini merupakan metode gabungan antara metode dilusi dan metode difusi antibakteri ke dalam media. Dalam metode ini, strip plastik yang telah mengandung agen antibakteri dengan konsentrasi terendah hingga tertinggi ditempatkan pada media agar yang telah ditanami mikroorganisme. Kemudian, inkubasi dilakukan pada suhu dan waktu yang sesuai dengan mikroorganisme yang diuji. Hambatan pertumbuhan mikroorganisme dapat dilihat dengan adanya area jernih yang terbentuk di sekitar strip plastik yang mengandung agen antibakteri. Metode ini memungkinkan pengamatan secara visual terhadap zona hambatan pertumbuhan mikroorganisme di sekitar strip yang mengandung agen antibakteri. Hal ini memudahkan dalam menentukan efektivitas agen antibakteri pada mikroorganisme yang diuji (Pratiwi S. , 2008).

2. Metode dilusi

Metode dilusi digunakan untuk menentukan Diameter Zona Hambat Minimum (DZI) atau konsentrasi terendah dari agen antimikroba yang diperlukan untuk menghambat pertumbuhan mikroba. Dengan menggunakan metode dilusi, zat antimikroba dilarutkan dalam medium cair atau ditempatkan dalam medium padat dengan konsentrasi yang berbeda. Dalam pengujian ini, dilakukan pengenceran bertingkat untuk menentukan konsentrasi minimal yang masih efektif dalam menghambat pertumbuhan mikroba (Mahon. & Manuselis., 1995).

a. Metode dilusi cair/broth dilution test (serial dilution test)

Pengujian aktivitas antimikroba dilakukan dengan menggunakan serangkaian tabung reaksi yang berisi inokulum mikroba dan larutan antibakteri dalam berbagai konsentrasi. Zat yang akan diuji diencerkan dalam medium cair sesuai dengan seri konsentrasi yang berbeda. Kemudian, inokulum mikroba ditambahkan ke dalam tabung reaksi dan diinkubasi pada suhu dan waktu yang sesuai dengan mikroorganisme yang diuji. Aktivitas zat antimikroba ditentukan berdasarkan Kadar Hambat Minimum (KHM), yaitu konsentrasi terendah dari zat antimikroba yang menghambat pertumbuhan mikroba (Pratiwi S., 2008).

b. Metode dilusi padat/ penipisan Lempeng Agar

Dalam metode dilusi, zat antibakteri diencerkan dalam media agar dan kemudian dituangkan ke dalam cawan petri. Setelah media agar membeku, bakteri diinokulasi ke dalam cawan petri dan diinkubasi pada waktu dan suhu yang sesuai. Konsentrasi terendah dari larutan zat antibakteri yang masih menghambat pertumbuhan bakteri ditentukan sebagai diameter zona hambat minimal. Metode dilusi ini berguna untuk menentukan sejauh mana zat

antibakteri dapat menghambat pertumbuhan mikroba. Dengan menggunakan seri pengenceran dari larutan zat antibakteri, variasi konsentrasi dapat diperoleh. Dalam cawan petri yang diinkubasi, akan terbentuk zona hambat di sekitar titik aplikasi zat antibakteri, di mana pertumbuhan bakteri dihambat atau tidak ada pertumbuhan. Diameter zona hambat minimal menunjukkan konsentrasi terendah dari zat antibakteri yang masih efektif dalam menghambat pertumbuhan bakteri. Semakin besar diameter zona hambat minimal, semakin kuat efek antimikroba dari zat tersebut (Pratiwi S., 2008).

H. Perhitungan Zona Hambat

Zona hambat adalah area bening di sekitar perlakuan. Zona hambat antibakteri diukur berdasarkan diameter dan penghambatnya yaitu area bening di sekitar daerah pengujian berdasarkan metode yang di gunakan seperti kertas cakram atau sumuran. Perhitungan zona hambat dihitung menggunakan jangka sorong secara vertikal dan horizontal untuk diameter sumur uji, lalu dirata-ratakan.

Menurut Davis dan Stout (1971) Luas zona hambat dapat dikelompokkan dan dihitung dengan cara berikut:

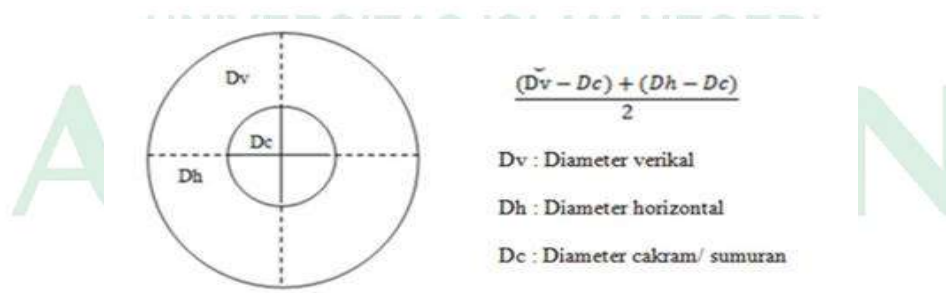

Gambar 8. Rumus Perhitungan Diameter Zona Hambat (Stout & Davis, 1971).

Adapun kategori zona hambat sebagai berikut:

Tabel 1. Kategori diameter zona hambat (Stout & Davis, 1971)

Diameter	Daya Hambat
≥ 20 mm	Sangat kuat
10-20 mm	Kuat
6-10 mm	Sedang
≤ 5 mm	Lemah

I. Tinjauan Islam Mengenai Tanaman Obat

Saat ini, masyarakat menggunakan berbagai metode pengobatan, salah satunya adalah dengan menggunakan tumbuh-tumbuhan, yang tidak hanya murah tetapi juga memiliki efek samping yang sangat jarang. Oleh karena itu, para peneliti mulai muncul untuk melakukan penelitian pada tumbuhan yang berkhasiat obat. Ini terutama benar mengingat betapa kayanya tumbuhan obat di Indonesia.

Tumbuh-tumbuhan telah banyak digunakan untuk memelihara kesehatan, pengobatan, dan kecantikan. Dunia kesehatan juga melakukan banyak penelitian tentang obat tradisional. Penelitian ini menunjukkan bahwa tumbuhan obat mengandung zat-zat yang secara klinis menawarkan manfaat kesehatan. Seperti yang dikatakan oleh Allah swt. dalam Q.S Asy-Syu"ara"/26;

7

أَوَلَمْ يَرَوْا إِلَى الْأَرْضِ كَمْ أَنْبَتْنَا فِيهَا مِنْ كُلِّ زَوْجٍ كَرِيمٍ

Terjemahnya:

“Apakah mereka tidak memperhatikan bumi, betapa banyak Kami telah menumbuhkan di sana segala jenis (tanaman) yang tumbuh baik?” (Alquran dan Terjemahannya, 2019).

Menurut M. Quraish Shihab dalam bukunya Tafsir Al-Misbah, Kata *zauj* berarti Pasangan. Pasangan yang dimaksud ayat ini ialah pasangan tumbuh-tumbuhan, karena tumbuhan muncul di celah-celah tanah yang terhampar di bumi, dengan demikian ayat ini mengisyaratkan bahwa tumbuh-tumbuhan pun memiliki pasangan-pasangan guna pertumbuhan dan perkembangannya. Dan kata *karim* antara lain digunakan untuk menggambarkan segala sesuatu yang baik setiap objek yang disifatinya. Tumbuhan yang baik, paling tidak adalah yang subur dan bermanfaat. (Shihab Q. , 2006).

Menurut Ibnu Katsir, pada ayat ini Allah Ta'ala mengingatkan kebesaran kekuasaan-Nya dan keagungan kemampuan-Nya serta keadaan para pembangkang yang menyelisihi Rasul-Nya dan mendustakan Kitab-Nya. Dia Yang Mahaperkasa, Mahaagung lagi Mahakuasa yang telah menciptakan bumi dan menumbuhkan di dalamnya tumbuh-tumbuhan yang baik berupa tanaman, buah-buahan dan hewan (Abdullah, 2004).

Berdasarkan hal tersebut, Allah swt. telah menjelaskan banyak nikmat yang Dia berikan kepada umat manusia, salah satunya dengan menumbuhkan tumbuh-tumbuhan di bumi agar digunakan sebagai mestinya. Al-Quran menjelaskan bahwa tumbuh-tumbuhan di bumi memiliki fungsi dan kegunaan masing-masing, sehingga manusia dapat memanfaatkannya dengan sebaik-baiknya.

Adapun kaitannya dengan penelitian ini berdasarkan penggalan ayat tersebut menjelaskan bahwa Allah swt. telah menumbuhkan begitu banyak tanaman-tanaman di muka bumi ini yang harus manusia amati dan renungkan keajaiban ciptaan Allah dalam menciptakan kehidupan di bumi. Allah menunjukkan kebesaran-Nya melalui keragaman dan keindahan tanaman yang tumbuh di bumi ini. Ayat ini dapat menjadi pengingat bagi manusia untuk

bersyukur atas nikmat-nikmat Allah yang melimpah di sekitar mereka, termasuk melalui keberagaman dan keindahan alam.

Tanaman-tanaman yang Allah swt. ciptakan memiliki manfaat yang sangat banyak salah-satunya ialah tanaman parang romang yang mana tanaman ini memiliki khasiat dan manfaat sebagai pengobatan karena tanaman ini memiliki efek farmakologis yang baik. manusia harus merenungkan dan menyadari kebesaran ciptaan Allah yang termanifestasi dalam alam semesta, diharapkan manusia dapat meningkatkan kesadaran dan ketakwaan mereka kepada Allah, serta bersyukur atas segala nikmat yang diberikan.

Dalam surah lain, Allah swt. juga menerangkan tentang tumbuhan dan buah-buahan, sebagaimana dalam firman-Nya QS. An-nahl/16: 11

يُنْبِتُ لَكُمْ بِهِ الزَّرْعَ وَالزَّيْتُونَ وَالنَّخِيلَ وَالْأَعْنَابَ وَمِنْ كُلِّ الثَّمَرَاتِ ۗ إِنَّ فِي ذَلِكَ لَآيَةً لِّقَوْمٍ يَتَفَكَّرُونَ

Terjemahnya:

“Dia menumbuhkan bagi kamu dengannya tanaman-tanaman; zaitun, kurma, anggur, dan dari segala buah-buahan. Sesungguhnya pada yang demikian benar-benar ada tanda (kekuasaan Allah) bagi kaum yang memikirkan” (Alquran dan Terjemahannya, 2019).

Menurut M. Quraish Shihab dalam bukunya Tafsir Al-Misbah ayat ini menyebut beberapa yang paling bermanfaat atau populer dalam masyarakat Arab tempat dimana turunnya al-Qur'an, dengan menyatakan bahwa dia yakni Allah swt. menumbuhkan bagi kamu dengannya yakni dengan air hujan itu tanaman-tanaman, dari yang palibg cepat layu sampai dengan yang paling panjang usianya dan paling banyak manfaatnya. Dia menumbuhkan zaitun, salah satu pohon yang paling panjang usianya, demikian juga kurma, yang

dapat dimakan mentah atau matang, mudah di petik dan sangat bergizi lagi berkalori tinggi, juga anggur yang dapat kamu jadikan makanan yang halal atau minuman yang haram dari segala macam atau sebagian buah-buahan yang disebut itu. sesungguhnya pada demikian yakni pada curahan hujan dan akibat-akibatnya itu benar benar ada tanda yang sangat jelas bahwa yang mengaturnya seperti itu adalah Maha Esa lagi Maha Kuasa (Shihab M. Q., 2002).

Dalam ayat ini kita dapat melihat bahwa bumi dan segala isinya dihadirkan sebagai karunia Allah untuk manusia, dan manusia dianjurkan untuk menggunakan pengetahuan dan kebijaksanaan yang diberikan Allah untuk memanfaatkan ciptaan-Nya, termasuk tanaman dan sumber daya alam lainnya, untuk keperluan pengobatan dan kesehatan. Allah swt. telah membuatnya seolah sebagai bekal dan persediaan untuk digunakan sebaik-baiknya, seperti tanaman yang dapat digunakan sebagai obat, Salah satu tanaman yang dapat dijadikan sebagai obat-obatan yaitu seperti akar parang romang tanaman ini dapat yang dimanfaatkan sebagai antibakteri yang dapat menghambat dan mematikan pertumbuhan mikroba dalam tubuh manusia.

Selain itu, Rasulullah Saw juga menasihati umatnya untuk berobat jika mengalami sakit, sebagaimana yang disebutkan dalam hadis Abu Hurairah RA:

قَالَ حَدَّثَنِي عَطَاءُ بْنُ أَبِي رِبَاحٍ عَنْ أَبِي هُرَيْرَةَ رَضِيَ اللَّهُ عَنْهُ عَنِ النَّبِيِّ صَلَّى اللَّهُ عَلَيْهِ وَسَلَّمَ قَالَ مَا أَنْزَلَ إِلَّاءَ دَاءٍ إِلَّا أَنْزَلَ لَهُ شِفَاءً

Artinya:

“Telah menceritakan kepadaku 'Atha`bin Abu Rabah dari Abu Hurairah radiallahu 'anhu dari Nabi shallallahu 'alaihi wasallam beliau bersabda: "Allah

tidak akan menurunkan penyakit melainkan menurunkan obatnya juga." (HR Bukhari).

Penggalan hadis dari "setiap penyakit pasti ada obatnya", artinya bisa bersifat umum, sehingga termasuk di dalamnya penyakit-penyakit mematikan dan berbagai penyakit yang tidak bisa disembuhkan oleh para dokter. Allah sendiri telah menjadikan untuk penyakit tersebut obat-obatan yang dapat menyembuhkannya. Akan tetapi ilmu tersebut tidak ditampakkan Allah untuk menggapainya. Karena ilmu pengetahuan yang dimiliki oleh manusia hanyalah sebatas yang diajarkan oleh Allah swt. Oleh sebab itu, kesembuhan terhadap penyakit yang diobati. Karena setiap ciptaan Allah swt. itu pasti ada penawarnya (Ar-Rumaikhon, 2008).

Menurut Ibnu Qayyim al-Jauziyyah dalam kitabnya yang berjudul *Ath-Thibb an-Nabawi*, hadits-hadits tersebut mengandung pengabsahan terhadap adanya sebab musabab. Ungkapan Nabi "setiap penyakit pasti ada obatnya" memberikan dorongan kepada orang yang sakit dan juga dokter yang mengobatinya, selain juga mengandung anjuran untuk mencari obat dan menyelidikinya. Sebab, kalau orang sakit sudah merasakan dirinya satu keyakinan bahwa ada obat yang akan dapat menghilangkan sakitnya, ia akan bergantung pada ruh harapan; rasa panas dari keputusasaan akan berhasil ia dinginkan (Hafil, 2020).

Seiring dengan perkembangan ilmu pengetahuan, jenis, dan klasifikasi penyakit akan semakin banyak ditemukan dan penemuan obat baru juga akan semakin bertambah. Allah swt. yang menurunkan penyakit dan Allah pula yang menurunkan obatnya. Oleh karena itu, banyaknya tumbuhan yang dapat dimanfaatkan terutama digunakan sebagai obat maka Rasulullah memerintahkan manusia untuk berobat bila mengidap suatu penyakit. Tumbuhan yang baik dalam hal ini adalah tumbuh-tumbuhan yang bermanfaat

bagi makhluk hidup, termasuk tumbuhan yang dapat digunakan sebagai pengobatan. Allah memberikan kesembuhan seseorang dari penyakit yang dideritanya akan tetapi, Allah swt. menghendaki agar pengobatan itu dipelajari oleh ahlinya sehingga mendorong kesembuhan bagi yang mengidap penyakit.

Pesan yang dapat diambil dari hadis ini adalah pentingnya pencarian dan pemanfaatan pengetahuan medis dan pengobatan. Manusia dianjurkan untuk menggunakan akal dan sumber daya yang ada untuk mencari cara menyembuhkan penyakit dan menjaga kesehatan. Oleh karena itu, dalam konteks medis, hadis ini bisa diartikan sebagai dorongan untuk menjalani upaya pengobatan dan menyusun pengetahuan dalam bidang kesehatan.

Penting juga untuk dicatat bahwa, meskipun ada obat untuk banyak penyakit, tawakal (bertawakkal) kepada Allah adalah prinsip penting dalam Islam. Artinya, sambil melakukan usaha dan pengobatan, kita percaya bahwa kesembuhan sepenuhnya dalam kekuasaan Allah swt.

BAB III

METODELOGI PENELITIAN

A. Jenis Penelitian

Jenis penelitian yang digunakan merupakan penelitian experimental dengan melakukan pengujian aktivitas dari ekstrak etanol akar parang romang sebagai antibakteri terhadap bakteri infeksius terdiri dari *bakteri Proteus mirabilis, Providencia stuartii, Pseudomonas aeruginosa, Pseudomonas luteola, Burkholderia cepacia, Acinetobacteri bumanni, dan Citobacteri freudi*

B. Pendekatan Penelitian

Pendekatan penelitian yang dilakukan dalam penelitian ini ada berbagai tahap yaitu ekstraksi dengan metode refluks, peremajaan bakteri hingga pengujian aktivitas antibakteri menggunakan metode pengujian difusi cakram.

C. Lokasi dan Waktu Penelitian

1. Lokasi penelitian

Penelitian ini dilakukan di Laboratorium Biologi Farmasi, dan laboratorium mikrobiologi Program Studi Farmasi Fakultas Kedokteran dan Ilmu Kesehatan Universitas Islam Negeri Alauddin Makassar

2. Waktu Penelitian

Penelitian ini dilakukan mulai dari 18 Januari s.d 21 Maret 2024

D. Populasi dan Sampel Penelitian

1. Populasi

Populasi dari penelitian ini adalah tumbuhan parang romang yang diperoleh di daerah Malino.

1. Sampel

Sampel yang digunakan pada penelitian ini adalah akar parang romang.

E. Instrumen Penelitian

1. Alat yang digunakan

Alat yang digunakan dalam penelitian ini adalah seperangkat alat refluks, neraca analitik, rotatory evaporator, *hotplate*, gelas kimia, lampu spiritus, cawan porselin, mikro pipet, corong, gelas ukur 50ml, inkubator, *Laminar Air Flow*, enkas, tabung reaksi, cawan petri, oven pengering, waterbath, saringan dan ose bulat.

2. Bahan yang digunakan

Bahan-bahan yang di gunakan adalah, biakan murni bakteri *Proteus mirabilis*, *Providencia stuartii*, *Pseudomonas aeruginosa*, *Pseudomonas luteola*, *Burkholderia cepacia*, *Acinetobacteri bumanni*, dan *Citobacteri freudi*, akar parang romang, etanol 96 %, Natrium clorida 0,9%, dimetil sulfoksida 0,3 %, chloramphenicol disc 0,003%, natrium agar (NA), alkohol 70%, paperdisc kosong Aqua Pro Injection dan aquadest.

F. Teknik Pengolahan Sampel

1. Pengambilan Sampel

Sampel diambil pada pagi hari antar jam 7-10 pagi lalu dilakukan pengolahan sampel.

2. Pengolahan Sampel

Akar parang romang yang akan digunakan dibersihkan dan dicuci dengan air yang mengalir, lalu disortasi basah. Sampel yang telah disortasi kemudian dikeringkan lalu disortasi kering. Sampel yang telah kering

kemudian dihaluskan hingga menjadi simplisia dan dimasukkan ke dalam wadah yang tertutup rapat.

3. Ekstraksi Sampel

Simplisia ditimbang kemudian dimasukkan ke dalam labu dan ditambahkan pelarut etanol 96%. Labu kemudian disambungkan ke seperangkat alat refluks, lalu diekstraksi selama dua jam terhitung saat pelarut mendidih yang kemudian disebut satu siklus. Ekstraksi dilakukan sebanyak tiga siklus atau hingga pelarut terlihat bening. Setiap satu siklus, pelarut disaring kemudian ampas ditambahkan pelarut yang baru. Hasil ekstraksi kemudian diuapkan dengan rotavapor untuk menghasilkan ekstrak kental.

G. Pengujian Aktivitas Antibakteri Ekstrak Akar Parang Romang

1. Sterilisasi Alat dan Bahan

Seluruh alat yang akan digunakan dicuci bersih dan dikeringkan. Tabung reaksi, gelas ukur dan erlenmeyer ditutup mulutnya dengan kapas. Cawan petri dibungkus dengan kertas. Disterilkan dengan autoklaf pada suhu 121°C selama 30 menit. Pinset dan jarum ose disterilkan dengan cara memijarkan pada api bunsen. Seluruh media pembenihan (*Nutrient Agar*) disterilkan dengan autoklaf pada suhu 121°C selama 15 menit.

2. Pembuatan Medium

Pada pembuatan medium menggunakan nutrient Agar (NA) disuspensikan ke dalam akuades. Medium dipanaskan sampai mendidih agar tercampur dengan sempurna. Kemudian didiamkan dan disterilkan di dalam autoklaf selama 15 menit, pada suhu 121°C, tekanan 1-2 atm.

3. Peremajaan Kultur Bakteri Uji

Bakteri uji diremajakan dengan menggoreskan bakteri menggunakan jarum ose pada masing-masing permukaan media agar miring Nutrient Agar lalu inkubasi pada inkubator suhu 37°C selama 24 jam (Suherman, Latif, & Dewi S, 2018)

4. Pembuatan Suspensi Bakteri

Suspensi koloni bakteri infeksius dibuat dengan cara mengambil satu ose koloni dari media padat ke tabung reaksi berisi 5 mL NaCl 0,9%. Kekeruhan pada suspensi koloni uji distandarisasi dengan standar 0,5 Mc Farland (sekitar $1,5 \times 10^8$ CFU/mL). (Komposisi larutan standar Mc. Farland 0,5 adalah BaCl₂ 0,048 M sebanyak 0,5 mL dan H₂SO₄ 0,18 M sebanyak 9,5 mL)

5. Kontrol Positif

Pada pengujian ini menggunakan control positif yaitu chloramphenicol *disc*, penggunaan antibiotic sebagai kontrol positif karena antibiotic tersebut bersifat bakteristatik yang bekerja menghambat pertumbuhan bakteri.

6. Pembuatan Laruran Uji

Ekstrak dibuat dalam 5 ml dengan 3 konsentrasi yaitu 5%, 10%, 15%, dan kontrol negative dimetilsulfoksida 0,3 %. Ekstrak ditimbang kemudian dilarutkan dengan dimetilsulfoksida 0,3 % dan dicukupkan *Aqua Pro Injeksi* sebanyak 5 ml.

7. Pengujian Antibakteri Ekstrak Akar Parang Romang Sebagai Antibakteri dengan Metode Difusi Agar paper disc

Suspensi bakteri uji dituang ke dalam cawan petri sebanyak 100 µL kemudian, Media NA (Nutrient Agar) cair yang telah disterilkan dimasukkan ke dalam cawan petri masing-masing sebanyak 20 ml lalu diratakan dan

dibiarkan memadat pada suhu kamar 20-25°. Paper disc ukuran 6 mm dimasukkan kedalam konsentrasi ekstrak, kontrol negatif dimetilsulfoksida kemudian didiamkan selama 1 jam. Setelah itu, paper disc ditempelkan pada media media NA (NutrientAgar) serta chloramphenicol *disc*.

H. Analisis data

Analisis data pada uji daya hambat ekstrak akar parang romang terhadap bakteri infeksius penyebab ulkus diabetikum adalah deskriptif berdasarkan zona hambat yang dihasilkan disekitar paper disk dengan satuan mm.



BAB IV HASIL DAN PEMBAHASAN

A. Hasil Penelitian

1. Pengolahan Sampel

Pada sampel akar parang romang dilakukan ekstraksi dengan metode refluks menggunakan etanol 96% sebagai pelarut dan dilakukan selama 2 jam kemudian hasil ekstraksi tersebut dievaporasi untuk menguapkan pelarut yang terkandung dalam fitrat. Hasil ekstraksi kental yang diperoleh dapat dilihat pada tabel. 2 sebagai berikut :

Tabel 2. Hasil Ekstraksi Akar Parang Romang

Berat Sampel	Berat Ekstrak	(%) Rendamen
800 gram	42 gram	5,25%

2. Uji Aktivitas Antibakteri

Pengujian antibakteri ekstrak akar parang romang menggunakan metode difusi agar *paper disc* diperoreh mampu menghambat pertumbuhan bakteri infeksius ulkus diabetikum. Hasil yang diperoleh dapat dilihat pada gambar (9.1-9.7)

Gambar 9.1 uji aktivitas antibakteri *Proteus Mirabilis*

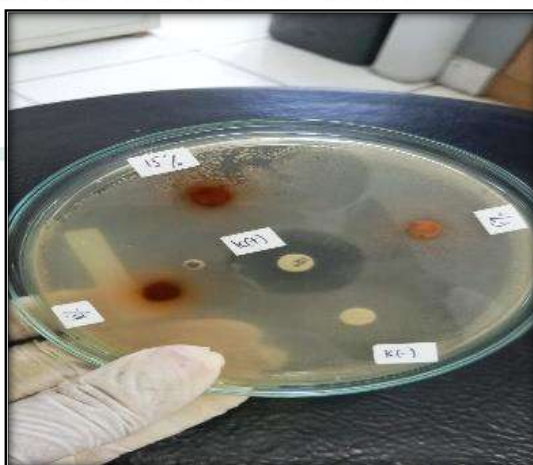

Keterangan :

- K(+)
K(-)
5%, 10% dan 15%
- = kontrol positif *chloramphenicol disc*
= kontrol negatif *dimetilsulfoksida 0,3%*
= Konsentrasi larutan uji sampel penelitian

Gambar 9.2 uji aktivitas antibakteri *Providencia stuartii*

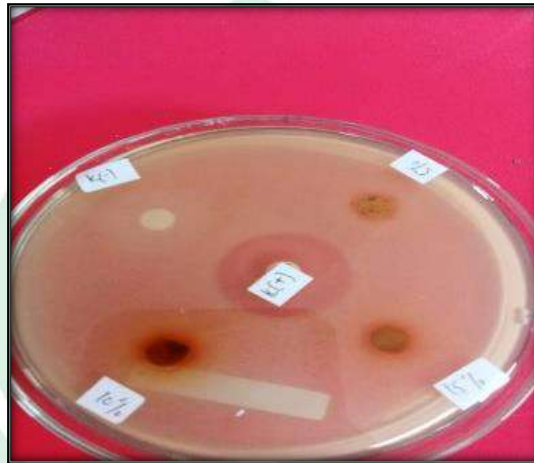

Keterangan :

- K(+)
K(-)
5%, 10% dan 15%
- = kontrol positif *chloramphenicol disc*
= kontrol negatif *dimetilsulfoksida 0,3%*
= Konsentrasi larutan uji sampel penelitian

Gambar 9.3 uji aktivitas antibakteri *Pseudomonas Aeruginosa*



Keterangan :

- K(+)
K(-)
5%, 10% dan 15%
- = kontrol positif *chloramphenicol disc*
= kontrol negatif *dimetilsulfoksida 0,3%*
= Konsentrasi larutan uji sampel penelitian

Gambar 9.4 uji aktivitas antibakteri pseudomonas luteola



Keterangan :

- K(+) = kontrol positif *chloramphenicol disc*
 K(-) = kontrol negatif *dimetilsulfoksida 0,3%*
 5%, 10% dan 15% = Konsentrasi larutan uji sampel penelitian

Gambar 9.5 uji aktivitas antibakteri Burkholderia cepacia



Keterangan :

- K(+) = kontrol positif *chloramphenicol disc*
 K(-) = kontrol negatif *dimetilsulfoksida 0,3%*
 5%, 10% dan 15% = Konsentrasi larutan uji sampel penelitian

Gambar 9.6 uji aktivitas antibakteri *Acinetobacter baumannii*

Keterangan :

- K(+) = kontrol positif *chloramphenicol disc*
 K(-) = kontrol negatif *dimetilsulfoksida 0,3%*
 5%, 10% dan 15% = Konsentrasi larutan uji sampel penelitian

Gambar 9.7 uji aktivitas antibakteri *Citobacter freudi*

Keterangan :

- K(+) = kontrol positif *chloramphenicol disc*
 K(-) = kontrol negatif *dimetilsulfoksida 0,3%*
 5%, 10% dan 15% = Konsentrasi larutan uji sampel penelitian

Untuk hasil penelitian juga dapat dilihat pada tabel 3.1-3.2

Tabel 3.1 uji aktivitas antibakteri *Proteus Mirabilis*

Konsentrasi	n	Keterangan
15%	16,55 ±0,65*	Kuat
10%	16,52 ±0,63*	Kuat
5%	15,80 ±0,11*	Kuat
Chloramphenicol 0,003 %	19,33 ±0,35	Kuat
Dimetilsulfoksida 0,3%	0	Tidak menghambat

Keterangan :

n = 3

* = Hasil tidak berbeda signifikan

Tabel 3.2 uji aktivitas antibakteri *Providencia Stuartii*

Konsentrasi	n	Keterangan
15%	14,72 ±0,26*	Kuat
10%	14,61 ±0,32*	Kuat
5%	13,09 ±0,34	Kuat
Chloramphenicol 0,003%	18,96 ±0,73	Kuat
Dimetilsulfoksida 0,3%	0	Tidak menghambat

Keterangan :

n = 3

* = Hasil tidak berbeda signifikan

Tabel 3.3 uji aktivitas antibakteri *Pseudomonas Aeruginosa*

Konsentrasi	n	Keterangan
15%	13,38 ±0,45	Kuat
10%	10,88 ±0,14	Kuat
5%	2,75 ±0,52	lemah
Chloramphenicol 0,003%	30,34 ±0,30	Sangat Kuat
Dimetilsulfoksida 0,3%	0	Tidak menghambat

Keterangan :

n = 3

Tabel 3.4 uji aktivitas antibakteri *Pseudomonas Luteola*

Konsentrasi	n	Keterangan
15%	13,88 ±0,016*	Kuat
10%	13,38 ±0,22*	Kuat
5%	6,60 ±0,25	Sedang
Chloramphenicol 0,003%	36,55 ±0,20	Sangat Kuat
Dimetilsulfoksida 0,3%	0	Tidak menghambat

Keterangan :

n = 3

* = Hasil tidak berbeda signifikan

Tabel 3.5 uji aktivitas antibakteri *Burkholderia Cepacia*

Konsentrasi	n	Keterangan
15%	13,38 ±0,21	Sedang
10%	10,88 ±0,05	Sedang
5%	4,5 ±0,21	Lemah
Chloramphenicol 0,003%	11,93 ±0,05	Kuat
Dimetilsulfoksida 0,3%	0	Tidak menghambat

Keterangan :

n = 3

Tabel 3.6 uji aktivitas antibakteri *Acinotobacteri Bumanni*

Konsentrasi	n	Keterangan
15%	16,50 ±0,33	Kuat
10%	5,50 ±0,33	Sedang
5%	4,70 ±0,17	lemah
Chloramphenicol 0,003%	30,06 ±0,07	Sangat Kuat
Dimetilsulfoksida 0,3%	0	Tidak menghambat

Keterangan :

n = 3

Tabel 3.7 uji aktivitas antibakteri *Citobacteri Freudi*

Konsentrasi	n	Keterangan
15%	7,68 ±0,029	Sedang
10%	6,19 ±0,21	Sedang
5%	1,44 ±0,26	lemah
Chloramphenicol 0,003%	9,59 ±0,12	Sedang
Dimetilsulfoksida 0,3%	0	Tidak menghambat

Keterangan :

n = 3

B. Pembahasan

Antibiotik digunakan sebagai obat untuk mencegah infeksi bakteri antibiotic sendiri terbuat oleh mikroorganisme yang bersifat toksik terhadap mikroorganisme lain. Namun, penggunaan antibiotik secara terus menerus dapat menyebabkan resistensi bakteri terhadap antibiotik. Resistensi antibiotik didefinisikan sebagai proses mutasi organisme (bakteri, jamur, virus, dan parasite) yang terpapar obat antibiotik, sehingga menyebabkan infeksi terus berlanjut (Pusporini, 2019).

Penggunaan bahan alam sebagai pengganti antibiotik sangat diharapkan dapat mengurangi kasus resistensi antibiotik dan tidak menimbulkan efek samping yang diberikan. Pada penelitian ini menggunakan ekstrak dari akar parang romang (*Boehmeria virgata (Forst) Guill*). Proses ekstraksi tersebut menggunakan pelarut etanol 96% karena pelarut ini selektif, tidak toksik, absorpsinya baik dan kemampuan penyariannya yang tinggi sehingga dapat menyari senyawa yang bersifat non-polar, semi polar dan polar (Trifani, 2012). Dan metode ekstraksinya yaitu metode refluks dimana sampel akar parang romang yang telah dihaluskan dimasukkan kedalam labu kemudian ditambahkan pelarut etanol 96% lalu hubungkan ke kondensor dan mesin dinyalakan setelah itu pelarut akan mendidih, uap akan terkondensasi dan kembali ke labu. Waktu ekstraksi ini terhitung 2 jam pada saat pelarut mendidih. Keuntungan dari metode refluks ini ialah Metode ini lebih efektif dan efisien karena waktu yang digunakan singkat, metode ini bereaksi secara terus menerus dengan pelarut yang digunakan sehingga tidak diperlukan banyak pelarut pada metode ini (Sudarwati & Fernanda, 2019).

Dengan demikian, jelas bahwa metode refluks merupakan salah-satu metode penyarian atau ekstraksi yang dapat menghasilkan kadar senyawa

antibakteri yang tinggi serta memberikan hasil skrining antibakteri yang lebih baik dibandingkan dengan Teknik atau metode ekstraksi lainnya.

Persen rendamen yang didapatkan pada ekstrak akar yaitu 5,25% dari 800 gram simplisia akar parang romang dan diperoleh ekstrak kental sebanyak 42 gram (tabel 1).

Setelah itu dilakukan pengujian antibakteri pada sampel akar parang romang terhadap beberapa bakteri infeksius ulkus diabetikum yaitu *Proteus mirabilis*, *Providencia stuartii*, *Pseudomonas aeruginosa*, *Pseudomonas luteola*, *Burkholderia cepacia*, *Acinetobacter baumannii* dan *Citobacterium freundii*. Kemudian dibuat larutan uji dari ekstrak akar parang romang dengan 3 konsentrasi yaitu 5%, 10%, dan 15%, serta kontrol positif chloramphenicol dan kontrol negatif dimetilsulfoksida 0,3% dalam 5 mL pelarut lalu *paper disc* berukuran 6 mm direndam kedalam larutan uji tersebut selama 1 jam kemudian diletakkan di atas media agar yang sebelumnya telah ditambahkan dan diratakan dengan bakteri uji hingga memadat setelah itu di inkubasi selama 24 jam pada suhu 37°C. dipantau diameter zona hambat yang terjadi pada penelitian ini. Uji zona hambat memiliki beberapa kategori yaitu kategori lemah ≤ 5 mm, sedang 6-10 mm, kuat 11-20 mm, dan sangat kuat ≥ 20 mm. (Fachriyah et al., 2020).

Dari hasil pengujian yang telah dilakukan diperoleh bahwa ekstrak dari akar parang romang dari 3 replikasi dengan konsentrasi 15% dapat memberikan zona hambat dengan kategori kuat terhadap lima bakteri uji yaitu *Proteus mirabilis*, *Providencia stuartii*, *Pseudomonas aeruginosa*, *Pseudomonas luteola* dan *Acinetobacter baumannii*, dengan diameter zona hambatnya yaitu 16,55 mm, 14,72 mm, 13,38 mm, 13,88 mm, 16,50 mm. dan pada konsentrasi 15% juga memberikan zona hambat kategori sedang terhadap dua bakteri uji yaitu *Burkholderia cepacia* dan *Citobacterium freundii*

dengan diameter zona hambatnya yaitu 8,66 mm dan 7,68 mm. Pada konsentrasi 10% masih memberikan zona hambat dengan kategori kuat terhadap empat bakteri uji yaitu *Proteus mirabillis*, *Providencia stuartir*, *Pseudomonas aeruginosa* dan *Pseudomonas luteola*, dengan diameter zona hambatnya yaitu 15,52 mm, 14,61 mm, 10,88 mm 13,38 mm. dan pada konsentrasi 10% juga memberikan zona hambat kategori sedang terhadap tiga bakteri uji yaitu *Acinotobacteri bumanni*, *Burkholderia cepacian* dan *Citobacteri freudi* dengan dengan diameter zona hambatnya yaitu 5,50 mm, 6,97 mm dan 6,19 mm. kemudian pada konsentrasi terakhir yaitu 5% juga masih memberikan zona hambat dengan kategori kuat terhadap dua bakteri uji yaitu *Proteus mirabillis* dan *Providencia stuartir* dengan diameter zona hambatnya yaitu 15,80 mm dan 13,09 mm. dan pada konsentrasi 5% juga memberikan zona hambat dengan kategori sedang terhadap satu bakteri uji yaitu *Pseudomonas luteola* dan kategori lemah terhadap empat bakteri uji yaitu *Pseudomonas aeruginosa*, *Acinotobacteri bumanni*, *Burkholderia cepacia* dan *Citobacteri freudi*, dengan diameter zona hambatnya yaitu 6,60 mm, 3,08mm, 4,70 mm, 4,50 mm, 1,44 mm. berdasarkan zona hambat kontrol positif chloramphenicol disc mampu memberikan zona hambat dengan kategori sangat kuat pada tiga bakteri uji yaitu *Pseudomonas aeruginosa*, *Pseudomonas luteola* dan *Acinotobacteri bumann* dengan diameter zona hambatnya 30,34 mm, 36,55 mm dan 30,06 mm dan memberikan zona hambat dengan kategori kuat pada tiga bakteri uji yaitu *Proteus mirabillis*, *Providencia stuartir* dan *Burkholderia cepacian* dengan diameter zona hambatnya yaitu 19,33 mm, 18,11 mm dan 11,93 mm serta memberikan zona hambat dengan kategori sedang pada satu bakteri uji yaitu *Citobacteri freudi* dengan diameter zona hambatnya yaitu 9.59 mm (tabel 3.1-3.7).

Pada hasil pengujian tersebut diketahui bahwa konsentrasi 10% dan 15% ekstrak akar parang romang merupakan konsentrasi yang baik dan termasuk kategori kuat karena memberikan rentang daya hambat 11-20 mm dalam menghambat pertumbuhan beberapa bakteri infeksius ulkus diabetikum *Proteus mirabilis*, *Providencia stuartii*, *Pseudomonas aeruginosa*, *Pseudomonas luteola*, *Burkholderia cepacia*, *Acinetobacteri humanni* dan *Citobacteri freudi*. sedangkan untuk kontrol positif chloramphenicol memiliki zona hambat yang sangat kuat terhadap *Pseudomonas aeruginosa*, *Pseudomonas luteola*, *Acinetobacteri humanni* dan memberikan daya hambat dengan kategori kuat pada 3 bakteri uji yaitu *Proteus mirabilis*, *Providencia stuartii* dan *Burkholderia cepacia* serta memberikan zona hambat dengan kategori sedang pada satu bakteri uji yaitu *Citobacteri* (tabel 3.1-3.7).

Berdasarkan (tabel 3.1) Masing-masing konsentrasi 5%, 10%, dan 15% menunjukkan zona hambat dengan kategori kuat terhadap bakteri *Proteus mirabilis* dan hasil analisis statistik juga menunjukkan tidak terdapat perbedaan signifikan ($\alpha > 0,05$, $n=3$) antara ketiga konsentrasi tersebut dalam menghambat pertumbuhan bakteri uji.

Berdasarkan (tabel 3.2 dan 3.4) aktivitas zona hambat ekstrak akar parang romang sama-sama memperoleh zona hambat dengan kategori kuat terhadap bakteri *Providencia stuartii* dan *Pseudomonas luteola*. Kemudian pada data analisis statistik menunjukkan bahwa konsentrasi 10% dan 15% tidak memberikan perbedaan yang signifikan ($\alpha > 0,05$, $n=3$) antara kedua konsentrasi tersebut dalam menghambat pertumbuhan bakteri uji.

Berdasarkan (tabel 3.3, 3.5, 3.6 dan 3.7) aktivitas zona hambat ekstrak akar parang romang berkisar antara lemah, sedang hingga kuat terhadap bakteri *Pseudomonas aeruginosa*, *Burkholderia cepacia*, *Acinetobacteri*

bumanni dan *Citobacteri freudi*. Kemudian pada data analisis statistik menunjukkan bahwa konsentrasi 5%, 10% dan 15% memberikan perbedaan yang signifikan ($\alpha < 0,05$, $n=3$) dalam menghambat pertumbuhan bakteri uji.

Dari beberapa penelitian yang meneliti terkait ekstrak dari akar parang romang yang mana parang romang mendapatkan hasil bahwa ekstrak akar parang romang memiliki beberapa senyawa yang dapat menghambat pertumbuhan bakteri seperti alkaloid, terpenoid, fenolik, dan flavonoid (Rusdi M. , 2014). Dijelaskan juga menurut penelitian yang telah dilakukan oleh Manik et al. (2014), senyawa-senyawa tersebut dapat merusak dinding sel bakteri dan menghentikan pertumbuhan bakteri melalui berbagai cara, seperti menghentikan sintesis asam nukleat, menghentikan fungsi membran sitoplasma, dan menghentikan metabolisme energi bakteri (Manik et al. 2014).

Berdasarkan penelitian yang telah dilakukan oleh Musfar A. A. (2023), pada penelitian ini menggunakan ekstrak dari genus dan spesies yang sama yaitu *Boehmeria virgata* (Forst.) Guill menunjukkan bahwa penelitian tersebut dapat memberikan aktivitas antibakteri terhadap bakteri *Escherichia Coli*, *Staphylococcus Aureus* dan *Proteus Pennari* dan memberikan zona hambat dengan kategori kuat (*Strong*) (Musfar A. A., 2023). Kemudian penelitian yang dilakukan oleh Mustiqawati et al. (2015), juga menggunakan ekstrak dari genus dan spesies yang sama dengan hasil penelitian menunjukkan bahwa *Boehmeria virgata* (Forst.) Guill mampu memberikan aktivitas antibakteri terhadap bakteri *Salmonella Typhi* (Mustiqawati et al. 2015) (Mustiqawati, 2015).

Hal ini dapat mendorong manusia yang beriman dan berilmu untuk senantiasa mengembangkan ilmu pengetahuan khususnya ilmu yang membahas tentang obat, seperti dengan melakukan penelitian terhadap

tumbuh-tumbuhan yang telah diciptakan oleh Allah swt., dengan segala manfaatnya masing-masing. Sebagaimana pada akar dari tanaman parang romang (*Boehmeria virgata* (Forst.) Guill) setelah dilakukan penelitian, ternyata akar tanaman parang romang ini, yang biasanya hanya tumbuh liar sekitaran kita dan bahkan seringkali ditebang oleh masyarakat ternyata memiliki manfaat khususnya dalam bidang kesehatan sebagai bahan aktif aktivitas antibakteri.

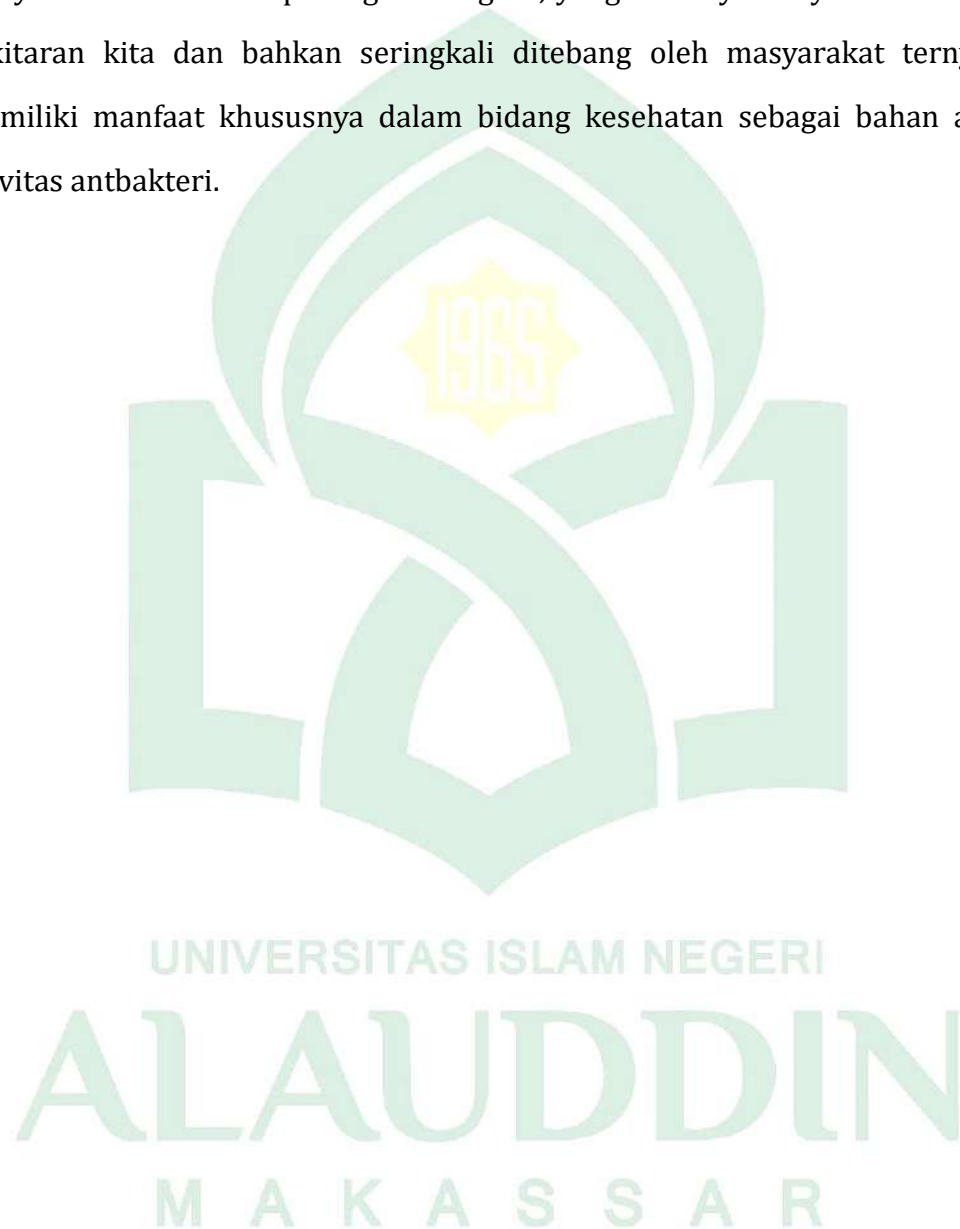

BAB V

PENUTUP

A. Kesimpulan

Berdasarkan hasil penelitian yang telah dilakukan dapat disimpulkan bahwa :

1. Berdasarkan hasil pengujian, ekstrak akar parang romang menunjukkan aktivitas antibakteri terhadap keseluruhan bakteri uji.
2. Berdasarkan hasil pengujian konsentrasi optimal dari ekstrak akar parang romang sebagai aktivitas antibakteri dalam menghambat bakteri uji yaitu 5% terhadap bakteri *Proteus mirabilis* dan *Providencia stuartii*, 10% terhadap bakteri *Pseudomonas Aeruginosa* dan *Pseudomonas luteola* serta 15% terhadap bakteri *Acinotobacteri bumanni*.

B. Saran

Dalam melakukan uji antibakteri harus memperhatikan penggunaan ruangan dan alat alat laboratorium dalam melakukan uji antibakteri perlu diperhatikan Tingkat steril dan kebersihan ruangan baik itu pada saat pengolahan ekstrak hingga pengujian.

DAFTAR PUSTAKA

- Abdullah, M. (2004). *Tafsir Ibnu Katsir Jilid 6*. Bogor : Pustaka Imam asy-Syafi'i.
- ADA., A. D. (2013). Standards of Medical Care in DiabetesDiabetes Care American Diabetes Association 2014. *Diagnosis and Classification of Diabetes Mellitus.*, Diabetes Care volume 37 Supplement 1 : 81-90.
- Ademo. J. (2007). *Dislipidemia*. In *Setiati dkk (ed) Buku Ajar Ilmu Penyakit Dalam Jilid II Edisi VI*. Jakarta: FKUI.
- Al-Mahalli, I. J., & As-suyuti, I. (2008). *Tafsir Jalalain jilid 1*. Sinar Baru Algensindo. Hal 17.
- Almasaudi, S. (2016). *Acinetobacter spp. as nosocomial pathogens: Epidemiology and resistance features.* . *Saudi Journal of Biological Sciences* .
- Alquran dan Terjemahannya*. (2019). Jakarta: Al-Quran Kementerian Agama RI, Lajnah Pentashihan Mushaf Al-Quran.
- Ar-Rumaikhon, ' b. (2008). *Fiqih Pengobatan islami: Kajian Komprehensif Berbagai Aspek Pengobatandalam Perspektif Islam*. solo: terj. Tim Al-Qowam. Solo: Al-Qowam.
- Arsul, M. I., Tahar, N., & Rauf, A. (2022). *Analisis Kualitatif dan Kuantitatif Antioksidan Parang Romang: Qualitative and Quantitative Antioxidant Analysis of Parang Romang*. Makassar: Jurnal Sains dan Kesehatan hal, 379-385.
- Bhojwani., S., & Dantu, P. (2013). *Plant Tissue Culture: And Introductory Text*. India: Springer.
- Bonang, G. (1992). *Mikrobiologi Untuk Profesi Kesehatan Edisi 16*. Jakarta : *Buku Mikrobiologi Untuk Profesi Kesehatan Edisi 16*. Jakarta : Buku. Penerbit Raja Grafindo Persada.
- Corwin. E. J. (2009). *Buku Saku Patofisiologi*. Jakarta: Aditya Medica.
- Dipiro, J. T. (2020). *Pharmacotherapy a pathophysiologic approach eleventh edition*. In *S. T. Haines*. (Ed.), McGraw Hill. McGraw Hill.
- Doughari, H. N. (2011). Theecology, biology and pathogenesis of *Acinetobacter* spp. Anoverview. *Microbes Environ*, 26, 101-112.
- Federation, I. D. (2017). *IDF Diabetes Atlas 8th ed. IDF website (online)*. Available at : <http://diabetesatlas.org/resources/2017-atlas.html>. (Accessed March 10th 2019).
- Gupta, N., & Shukshith, K. (2016). Qualiication of autoclave. *International Journal of PharmTech Research*, 9(4), 220-226.
- Hafil, M. (2020). *Ulama Jelaskan Hadist Nabi Soal Setiap Penyakit Ada Obatnya*. Diambil kembali dari <https://islamdigest.republika.co.id/berita/q7ixaj430/ulama-jelaskan-hadist-nabi-soal-setiap-penyakit-ada-obatnya>
- Hidayat, A. A. (2010). *Metode Penelitian Kesehatan : Paradigma Kuantitatif*. Surabaya: Surabaya: Health Books.
- Ibrahim, A. (2011). *Aktivitas Antimikroba Ekstrak Dan Fraksi Ekstrak Daun*

Rami (Boehmeria Virgata (Forst) Guill Terhadap Beberapa Mikroba Organisme. Samarinda: Universitas Mulawarman.

- Ikenganyia, E., & et al. (2017). Plant tissue culture regeneration and aseptic techniques. *Asian Journal of Biotechnology and Bioresource Technology*, 1(3), 1-6.
- Islamiyah, P. A. (2023). Identifikasi Bakteri Pembentuk Biofilm Pada Ulkus Diabetik.
- Isnaini, N., & R. (2018). Faktor risiko mempengaruhi kejadian Diabetes mellitus tipe dua. *Jurnal Kebidanan Dan Keperawatan Aisyiyah*, 14(1), 59-68. <https://doi.org/10.31101/jkk.550>.
- Jung, J. P. (2015). Acinetobacter spesies as model microorganisms in environmental microbiology: current state and perspectives. *Microbiol. Biotechnol.*, 99, 2533-2548.
- Kaban, S. (2017). Diabetes Tipe 2 di Kota Sibolga Tahun 2015. . *Majalah Kedokteran Nusantara*, Volume 40 No 2 Juni 2007.
- kemendes RI. (2018). *Hasil Utama Riskesdas 2018*. website Departemen Kesehatan RI (online) Available at : http://www.depkes.go.id/resources/download/info-terkini/materi_rakorpop_2018/Hasil%20Riskesdas%202018.pdf.
- Kementerian Kesehatan RI. (2020). *Infodatin tetap produktif, cegah, dan atasi Diabetes Melitus 2020*. In *Pusat Data dan Informasi Kementerian Kesehatan RI (pp. 1-10)*. In Pusat Data dan Informasi Kementerian Kesehatan RI (pp. 1-10).
- Kurniawan, A. (2018). http://www.ra.com/images/explain_proteus.jpg . .
- Lestari., Z. &. (2021). Diabetes Melitus: Review Etiologi, Patofisiologi, Gejala, Penyebab, Cara Pemeriksaan, Cara Pengobatan dan Cara Pencegahan. *UIN Alauddin Makassar*, 237-241.
- Mahon., C., & Manuseelis., J. (1995). *Textbook of Diagnostic Microbiology*. Philadelphia USA: WB Saunders Company.
- McEvoy, B., & Rowan., N. (2019). Terminal sterilization of medical devices using vaporized hydrogen peroxide: a review of current methods and emerging opportunities. *Journal of Applied Microbiology*, 127(5), 1403-1420. <https://doi.org/10.1111/jam.14412>, 127(5), 1403-1420. <https://doi.org/10.1111/jam.14412>.
- Miller SC, L. J. (2002). "Deteksi kompleks Burkholderia cepacia berbasis budaya dan Non-Pertumbuhan di Lingkungan Tanah. *Mikrobiologi Lingkungan Terapan*.
- Misra, A., & Misra, M. (2012). *Sterilization Techniques in Plant Tissue Culture*. Balasore: Fakir Mohan University.
- Mustiqawati, E. J. (2015). Uji Daya Hambat Dan Analisis KLT BIOAUTOGRAFI AKAR PARANG ROMANG (Boehmeria virgata (Forst) Guill). *Jurnal FARBAL*, Volume 3 Nomor 2, September 2015.
- Ozougwu. J. K. C., O. b. (2013). The pathogenesis and pathophysiology of type 1 and type 2 diabetes mellitus. *Journal of Physiology and Pathophysiology*, 4(4), 46-57.

- Pelczar, M., & Chan, E. (1986). *Dasar-Dasar Mikrobiologi I*. Jakarta: Universitas Indonesia.
- Pratiwi, R. (2017). Mekanisme Pertahanan Bakteri Patogen Terhadap Antibiotik. *Jurnal ProLife*, 4(3), pp. 418–429.
- Pratiwi, S. (2008). *Mikrobiologi farmasi*. Jakarta: Erlangga.
- Price, A. L. (2011). *Patofisiologi : Konsep Klinis. Proses-proses Penyakit, Edisi 6*. Jakarta : EGC. Jakarta: Edisi 6. Jakarta : EGC.
- Pujianti, N., & Anggraini, L. (2020). KEPATUHAN PENGGUNAAN ANTIBIOTIKA UNTUK TERAPI PNEUMONIA. *Jurnal Publikasi Kesehatan Masyarakat Indonesia*, Vol. 7 No. 1.
- Pusporini, R. (2019). *Antibiotik Kedokteran Gigi Pedoman Peraktis Bagi Dokter Gigi*. Brawijaya, Malang: UB Press,.
- Rogers, W. J. (2012). Steam and dry heat sterilization Steam and dry heat sterilization Sterilization of Biomaterials and Medical Devices. 20–55.
- Rusdi, Ayu, Noer, & Bariun, H. (2017). Uji Toksisitas Akut Ekstrak Partisi Akar Parang Romang (*Boehmeria virgata* (Forst) Guill) Terhadap Larva *Artemia salina* Leach Dengan Metode Brine Shrimps Lethality Test. Makassar: Jurnal farmasi UIN Alauddin Makassar 166-173.
- Rusdi, M. (2014). Skrining Fitokimia dan Uji Toksisitas Ekstrak Akar Parang Romang (*Boehmeria virgata* (Forst.) Guill) terhadap Larva Udang *Artemia salina* Leach. *Jurnal Farbal Universitas Islam Makassar* , Volume 2, Nomor 2.
- Sari YO, A. D. (2018). Evaluasi Penggunaan Antibiotik Pada Pasien Ulkus Diabetikum di Instalasi Rawat Inap (IRNA) Penyakit Dalam RSUP Dr. M. Djamil Padang. *Jurnal Sains Farm Klin*, 5:102. <https://doi.org/10.25077/jsfk.5.2.102-111>.
- Sari, Dianita, Y., Djannah, S. N., & Nurani, L. H. (2010). Uji aktivitas antibakteri daun sirsak (*Annona muricata* L.) secara in Vitro terhadap *Staphylococcus aureus* ATCC 25923 dan *Escherichia coli* ATCC 35218 serta profil kromatografi lapis tipisnya. *Fakultas Farmasi, Universitas Ahmad Dahlan, Yogyakarta*.
- Shihab, M. Q. (2002). *Tafsir Al-Mishbah: Pesan, Kesan, dan Keserasian Al-Qur'an*. Volume 2. Lentera Hati.
- Shihab, Q. (2006). *Tafsir Al-Misbah Pesan, Kesan, dan Keserasian Al-Qur'an*. Jakarta: Lentera Hati.
- Smeltzer, S. C. (2012). *Keperawatan Medical Bedah Brunner & Suddarth : Edisi 8*. Jakarta: Alih Bahasa Agung Waluyo. (et al). editor edisi bahasa Indonesia. Monica Ester. (et al). Jakarta: egc.
- Stout, T. R., & Davis, W. W. (1971). Disc Plate Method of Microbiological Antibiotic Assay I. Factors Influencing Variability and Error1. *APPLIED MICROBIOLOGY*, Copyright © 1971 American Society for Microbiology, 659-665.
- Wang JT, C. S. (2000). Perbandingan kerentanan antimikroba isolat *Citrobacter freundii* dalam dua periode waktu berbeda. *Jurnal Mikrobiologi, Imunologi dan Infeksi*, 33(4): 258-262.

- Waspadji. (2014). Upaya Penanganan dan Perilaku Pasien Penderita Diabetes Melitus Tipe 2 di Puskesmas Maradekaya Kota Makassar. *Jurnal Kesehatan Masyarakat. Universitas Hasanuddin Makassar*.
- WHO. (2015). Pocket book of hospital care for children, guidelines for the management of common illnesses with limited resources. *World Health Organization*.
- Wie, S.-H. (2015). Signifikansi klinis bakteri atau bakteriuria *Providencia*. *Med Magang J Korea*. Korea.: Med Magang J Korea. 20(3): 167-169.
- Yulyastuti, D. A. (2021). Pencegahan dan Perawatan Ulkus Diabetikum. In S. Tim (Ed.), *Angewandte Chemie International Edition*, 6(11), 951–952.



LAMPIRAN

Lampiran 1. Bagan Alur Penelitian

A. Pengolahan sampel

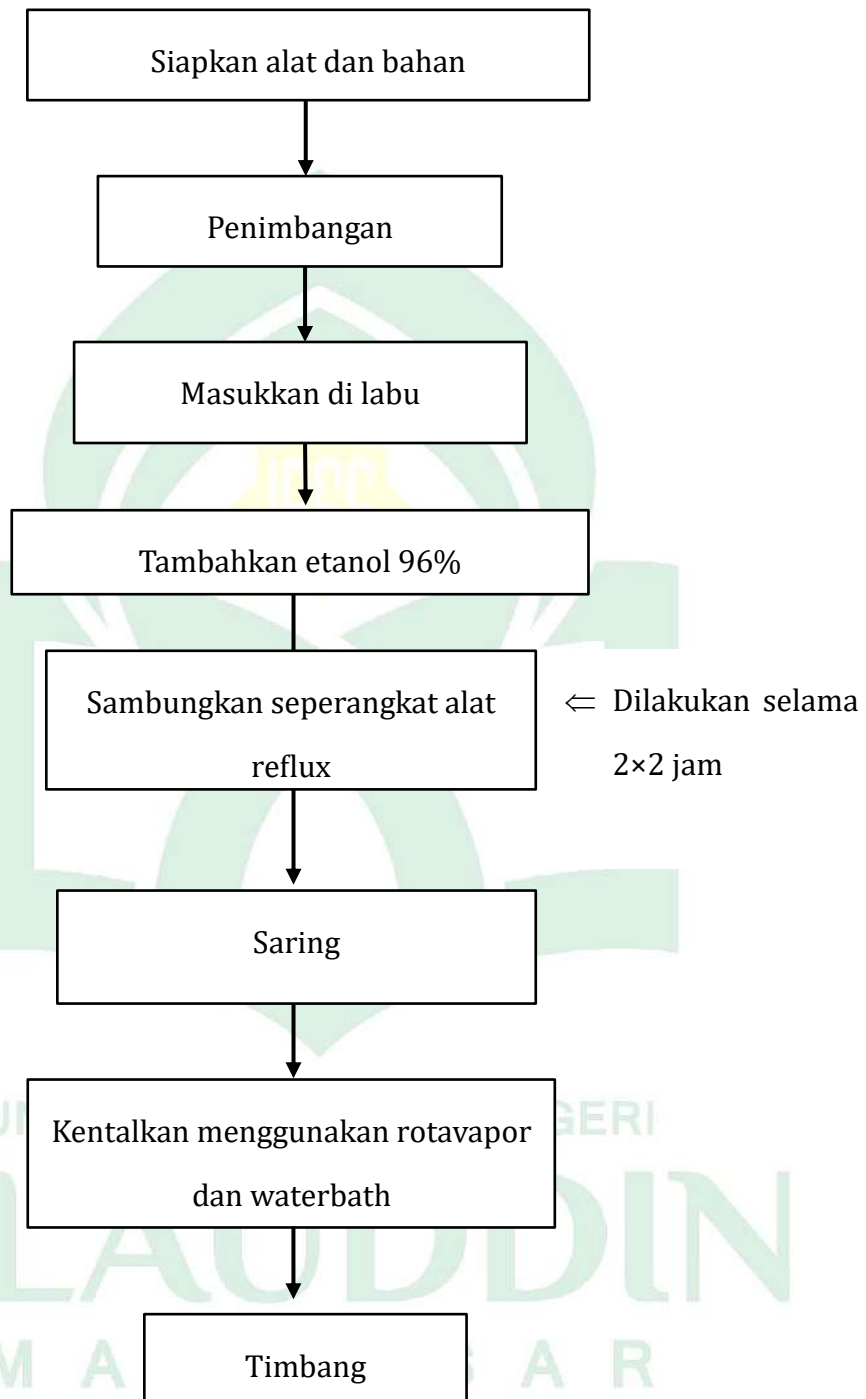

B. Ekstraksi akar parang romang

C. Lampiran 2. Uji Aktivitas Antibakteri

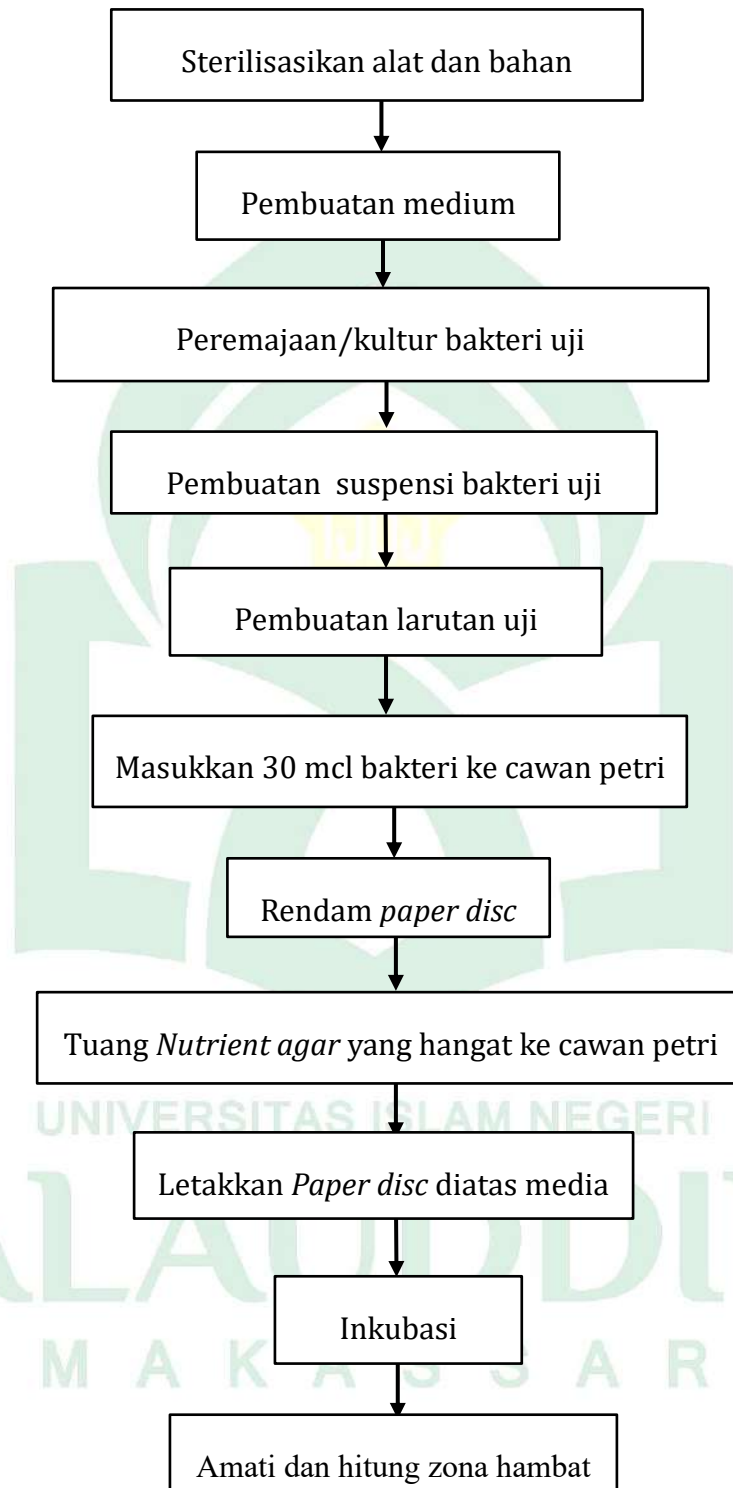

Lampiran 3. Persen Rendamen

Ekstrak akar parang romang = 42 gram, Berat simplisia = 800 gram

$$\begin{aligned} \text{Rumus \%} &= \frac{\text{Berat ekstrak yang diperoleh}}{\text{Berat simplisia}} \times 100\% \\ &= \frac{42 \text{ gr}}{800 \text{ gr}} \times 100\% \\ &= 5,25\% \end{aligned}$$

Lampiran 4. Perhitungan Konsentrasi Ekstrak

Konsentrasi ekstrak sampel akar parang romang dibuat dalam 5 mL pelarut

1. Konsentrasi ekstrak 15% = $\frac{15}{100} \times 5 \text{ ml} = 0,75 \text{ g/5ml}$
2. Konsentrasi ekstrak 10% = $\frac{10}{100} \times 5 \text{ ml} = 0,5 \text{ g/5ml}$
3. Konsentrasi ekstrak 5% = $\frac{5}{100} \times 5 \text{ ml} = 0,25 \text{ g/5ml}$
4. Kontrol negatif DMSO 0,3 % = $\frac{0,3}{100} \times 5 \text{ ml} = 0,015 \text{ ml}$ atau 15 μl
5. Kontrol positif Chloramphenicol = Menggunakan *paperdisc* antibiotok

Lampiran 5. Perhitungan zona Hambat Bakteri

$$\text{Rumus perhitungan zona hambat} = \frac{(Dv-Dc)+(Dh-Dc)}{2}$$

Keterangan :

- a. Dv (Diameter vertikal)
- b. Dh (Diameter horizontal)
- c. Dc (Diameter *paper disc*)

1. Zona hambat bakteri *Proteus mirabilis*

$$\begin{aligned} 15\% &= \frac{(20,92-6)+(22,48-6)}{2} \\ &= \frac{(14,92)+(16,48)}{2} \end{aligned}$$

$$= 15,70 \text{ mm}$$

$$10\% = \frac{(21,20-6)+(22,40-6)}{2}$$

$$\begin{aligned}
 &= \frac{(15,20)+(16,40)}{2} \\
 &= 15,80 \text{ mm} \\
 5\% &= \frac{(20,72-6)+(22,88-6)}{2} \\
 &= \frac{(14,72)+(16,88)}{2} \\
 &= 15,80 \text{ mm} \\
 K+ &= \frac{(24,94-6)+(25,18-6)}{2} \\
 &= \frac{(18,94)+(19,18)}{2} \\
 &= 19,06 \text{ mm}
 \end{aligned}$$

2. Zona hambat bakteri *Providencia stuartii*

$$\begin{aligned}
 15\% &= \frac{(21,10-6)+(19,84-6)}{2} \\
 &= \frac{(15,10)+(13,84)}{2} \\
 &= 14,47 \text{ mm} \\
 10\% &= \frac{(20,64-6)+(19,92-6)}{2} \\
 &= \frac{(14,64)+(13,92)}{2} \\
 &= 14,28 \text{ mm} \\
 5\% &= \frac{(18,34-6)+(19,38-6)}{2} \\
 &= \frac{(12,34)+(13,3)}{2} \\
 &= 12,86 \text{ mm} \\
 K+ &= \frac{(23,54-6)+(23,78-6)}{2} \\
 &= \frac{(17,54)+(17,78)}{2} \\
 &= 17,66 \text{ mm}
 \end{aligned}$$

3. Zona hambat bakteri *Pseudomonas Aeruginosa*

$$\begin{aligned}
 15\% &= \frac{(18,22-6)+(19,84-6)}{2} \\
 &= \frac{(12,22)+(13,84)}{2}
 \end{aligned}$$

$$\begin{aligned}
 &= 13,03 \text{ mm} \\
 10\% &= \frac{(15,22-6)+(18,26-6)}{2} \\
 &= \frac{(9,22)+(12,26)}{2}
 \end{aligned}$$

$$\begin{aligned}
 &= 10,74 \text{ mm} \\
 5\% &= \frac{(8,14-6)+(9,80-6)}{2} \\
 &= \frac{(2,14)+(3,80)}{2}
 \end{aligned}$$

$$\begin{aligned}
 &= 2,97 \text{ mm} \\
 K+ &= \frac{(35,42-6)+(36,76-6)}{2} \\
 &= \frac{(29,42)+(30,76)}{2}
 \end{aligned}$$

$$= 30,09 \text{ mm}$$

4. Zona hambat bakteri *Pseudomonas luteola*

$$\begin{aligned}
 15\% &= \frac{(19,32-6)+(20,10-6)}{2} \\
 &= \frac{(13,32)+(14,10)}{2}
 \end{aligned}$$

$$= 13,71 \text{ mm}$$

$$\begin{aligned}
 10\% &= \frac{(18,18-6)+(20,18-6)}{2} \\
 &= \frac{(12,18)+(14,18)}{2}
 \end{aligned}$$

$$= 13,18 \text{ mm}$$

$$\begin{aligned}
 5\% &= \frac{(10,62-6)+(14,24-6)}{2} \\
 &= \frac{(4,62)+(8,24)}{2}
 \end{aligned}$$

$$= 6,43 \text{ mm}$$

$$\begin{aligned}
 K+ &= \frac{(42,44-6)+(43,16-6)}{2} \\
 &= \frac{(36,44)+(37,16)}{2}
 \end{aligned}$$

$$= 36,8 \text{ mm}$$

5. Zona hambat bakteri *Burkholderia cepacia*

$$15\% = \frac{(14,74-6)+(1432-6)}{2}$$

$$= \frac{(8,74)+(8,32)}{2}$$

$$= 8,53 \text{ mm}$$

$$10\% = \frac{(12,92-6)+(11,20-6)}{2}$$

$$= \frac{(6,92)+(5,20)}{2}$$

$$= 6,06 \text{ mm}$$

$$5\% = \frac{(10,30-6)+(9,12-6)}{2}$$

$$= \frac{(4,30)+(3,12)}{2}$$

$$= 3,71 \text{ mm}$$

$$K+ = \frac{(18,70-6)+(17,18-6)}{2}$$

$$= \frac{(12,70)+(11,18)}{2}$$

$$= 11,94 \text{ mm}$$

6. Zona hambat bakteri *Acinetobacteri bumanni*

$$15\% = \frac{(22,18-6)+(22,50-6)}{2}$$

$$= \frac{(16,18)+(16,50)}{2}$$

$$= 16,34 \text{ mm}$$

$$10\% = \frac{(11,32-6)+(11,10-6)}{2}$$

$$= \frac{(5,32)+(5,10)}{2}$$

$$= 5,21 \text{ mm}$$

$$5\% = \frac{(10,42-6)+(10,62-6)}{2}$$

$$= \frac{(4,42)+(4,62)}{2}$$

$$= 4,52 \text{ mm}$$

$$K+ = \frac{(36,36-6)+(34,62-6)}{2}$$

$$= \frac{(30,36)+(28,62)}{2}$$

$$= 29,98 \text{ mm}$$

7. Zona hambat bakteri *Citobacter freudii*

$$15\% = \frac{(13,40-6)+(12,78-6)}{2}$$

$$= \frac{(7,40)+(6,78)}{2}$$

$$= 7,09 \text{ mm}$$

$$10\% = \frac{(12,48-6)+(11,52-6)}{2}$$

$$= \frac{(6,48)+(5,52)}{2}$$

$$= 6 \text{ mm}$$

$$5\% = \frac{(7,80-6)+(7,18-6)}{2}$$

$$= \frac{(1,80)+(1,18)}{2}$$

$$= 1,49 \text{ mm}$$

$$K+ = \frac{(14,26-6)+(16,10-6)}{2}$$

$$= \frac{(8,26)+(10,10)}{2}$$

$$= 9,18 \text{ mm}$$

Lampiran 6. Gambar

A



B

Gambar 1. Tanaman parang romang

Keterangan :

A : Daun parang romang

B : Akar parang romang



A



B



C

Gambar 2. Preparase sampel

Keterangan :

A : Sortasi basah/pencucian

B : Perajangan

C : Pengeringan



A



B

Gambar 3. Proses ekstraksi Sampel

Keterangan :

A : Refluks

B : Rotav



A



B

M A K A S S A R

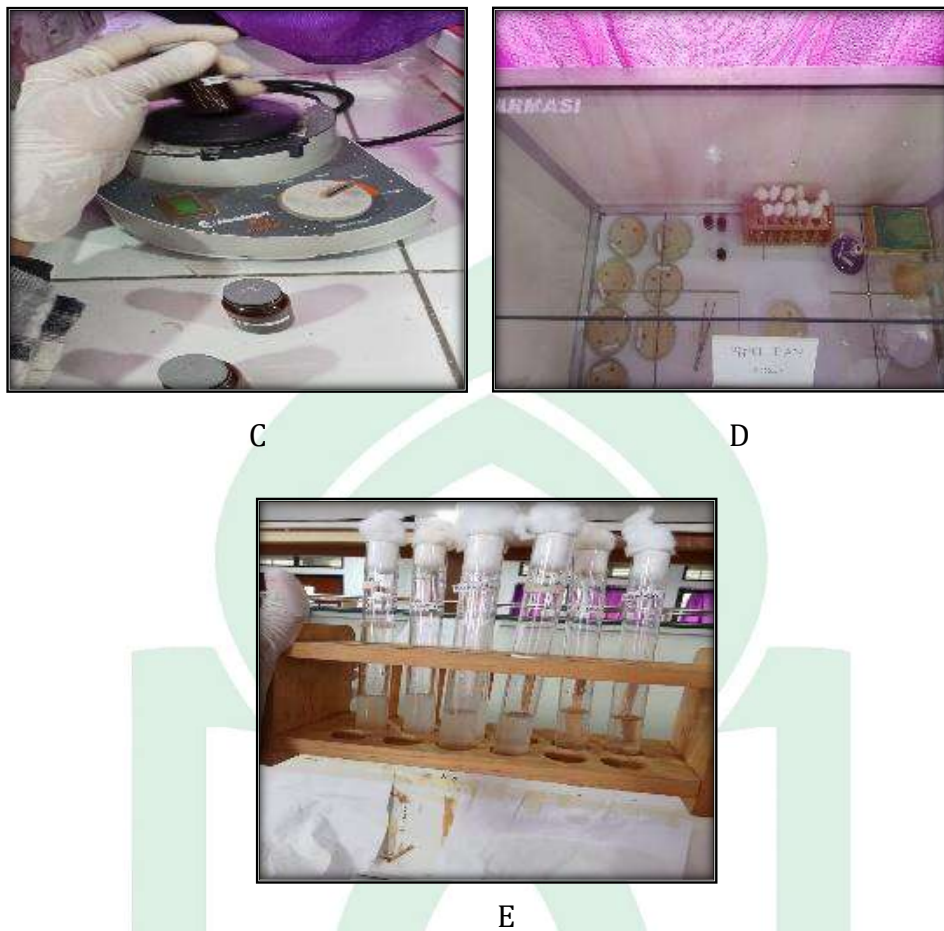

Gambar 4. Pengujian

Keterangan :

A : Proses sterilisasi

B : Pembuatan media

C : Pembuatan suspensi bakteri

D : Pembuatan larutan uji

E : Uji aktivitas antibakteri

ANOVA

Zona_Hambat

	Sum of Squares	df	Mean Square	F	Sig.
Between Groups	19.570	3	6.523	20.591	.000
Within Groups	2.534	8	.317		
Total	22.104	11			

A

Zona_Hambat

Tukey HSD^a

Konsentrasi	N	Subset for alpha = 0.05	
		1	2
5%	3	16.1333	
10%	3	16.5200	
15%	3	16.5533	
Chloramphenicol	3		19.3267
Sig.		.798	1.000

Means for groups in homogeneous subsets are displayed.
a. Uses Harmonic Mean Sample Size = 3.000.

B

Gambar 5. Analisis statistik antibakteri terhadap bakteri *Proteus mirabilis*

Keterangan :

A : Gambar hasil uji *one way annova*

B : Gambar hasil uji *tukey*

ANOVA

Zona_Hambat

	Sum of Squares	df	Mean Square	F	Sig.
Between Groups	37.219	3	12.406	205.149	.000
Within Groups	.484	8	.060		
Total	37.703	11			

A

Zona_Hambat

Tukey HSD^a

Konsentrasi	N	Subset for alpha = 0.05		
		1	2	3
5%	3	12.9567		
10%	3		14.6133	
15%	3		14.7233	
Chloramphenicol	3			17.8300
Sig.		1.000	.945	1.000

Means for groups in homogeneous subsets are displayed.

a. Uses Harmonic Mean Sample Size = 3.000.

B

Gambar 6. Analisis statistik antibakteri terhadap bakteri *Providencia stuartii*

Keterangan :

A : Gambar hasil uji *one way annova*

B : Gambar hasil uji *tukey*

ANOVA

Zona_Hambat

	Sum of Squares	df	Mean Square	F	Sig.
Between Groups	1187.078	3	395.693	4932.287	.000
Within Groups	.642	8	.080		
Total	1187.720	11			

A

Zona_Hambat

Tukey HSD^a

Konsentrasi	N	Subset for alpha = 0.05			
		1	2	3	4
5%	3	3.0833			
10%	3		10.8800		
15%	3			13.3767	
Chloramphenicol	3				30.3433
Sig.		1.000	1.000	1.000	1.000

Means for groups in homogeneous subsets are displayed.

a. Uses Harmonic Mean Sample Size = 3.000.

B

Gambar 7. Analisis statistik antibakteri terhadap bakteri *Pseudomonas aeruginosa*

Keterangan :

A : Gambar hasil uji one way annova

B : Gambar hasil uji tukey

ANOVA

Zona_Hambat

	Sum of Squares	df	Mean Square	F	Sig.
Between Groups	1535.015	3	511.672	11602.529	.000
Within Groups	.353	8	.044		
Total	1535.367	11			

A

Zona_Hambat

Tukey HSD^a

Konsentrasi	N	Subset for alpha = 0.05		
		1	2	3
5%	3	6.5967		
10%	3		13.3800	
15%	3		13.8833	
Chloramphenicol	3			36.5467
Sig.		1.000	.073	1.000

Means for groups in homogeneous subsets are displayed.

a. Uses Harmonic Mean Sample Size = 3.000.

B

Gambar 8. Analisis statistik antibakteri terhadap bakteri *Pseudomonas luteola*
Keterangan :

A : Gambar hasil uji one way annova

B : Gambar hasil uji tukey

ANOVA

Zona_Hambat

	Sum of Squares	df	Mean Square	F	Sig.
Between Groups	87.629	3	29.210	1239.447	.000
Within Groups	.189	8	.024		
Total	87.817	11			

A

Zona_Hambat

Tukey HSD^a

Konsentrasi	N	Subset for alpha = 0.05			
		1	2	3	4
5%	3	4.5000			
10%	3		6.9733		
15%	3			8.6600	
Chloramphenicol	3				11.9333
Sig.		1.000	1.000	1.000	1.000

Means for groups in homogeneous subsets are displayed.

a. Uses Harmonic Mean Sample Size = 3.000.

B

Gambar 9. Analisis statistik antibakteri terhadap bakteri *Burkholderia cepacia*
Keterangan :

A : Gambar hasil uji one way annova

B : Gambar hasil uji tukey

ANOVA

Zona_Hambat

	Sum of Squares	df	Mean Square	F	Sig.
Between Groups	1268.481	3	422.827	6668.321	.000
Within Groups	.507	8	.063		
Total	1268.989	11			

A

Zona_Hambat

Tukey HSD^a

Konsentrasi	N	Subset for alpha = 0.05			
		1	2	3	4
5%	3	4.7000			
10%	3		5.4967		
15%	3			16.5000	
Chloramphenicol	3				30.0600
Sig.		1.000	1.000	1.000	1.000

Means for groups in homogeneous subsets are displayed.

a. Uses Harmonic Mean Sample Size = 3.000.

B

Gambar 10. Analisis statistik antibakteri terhadap bakteri *Acinetobacteri bumanni*

Keterangan :

A : Gambar hasil uji one way annova

B : Gambar hasil uji tukey

ANOVA

Zona_Hambat

	Sum of Squares	df	Mean Square	F	Sig.
Between Groups	108.918	3	36.306	688.702	.000
Within Groups	.422	8	.053		
Total	109.340	11			

A

Zona_Hambat

Tukey HSD^a

Konsentrasi	N	Subset for alpha = 0.05			
		1	2	3	4
5%	3	1.4433			
10%	3		6.1867		
15%	3			7.6800	
Chloramphenicol	3				9.5900
Sig.		1.000	1.000	1.000	1.000

Means for groups in homogeneous subsets are displayed.

a. Uses Harmonic Mean Sample Size = 3.000.

B

Gambar 11. Analisis statistik antibakteri terhadap bakteri *Citobacter freudii*

Keterangan :

A : Gambar hasil uji one way annova

B : Gambar hasil uji tukey

RIWAYAT HIDUP



Ainun Sakinah biasa dipanggil Ainun, lahir di Makassar pada tanggal 08 November 2001, sebagai anak kedua dari tiga bersaudara. Anak dari pasangan Ayahanda Ridwan dan Ibunda Suhada. Penulis telah memulai pendidikannya mulai dari TK harindah Komp. Hartako Sudiang Raya pada tahun 2006. Kemudian, melanjutkan Sekolah Dasar (SD) di SDN Bawakaraeng 1 Makassar selama 1 tahun dan melanjutkan kelas 2 di SDN 170 Lembang kota pinrang dan selesai pada tahun 2014, pada tahun yang sama penulis melanjutkan kejenjang Sekolah menengah pertama di SMPN 1 Lembang hingga selesai pada tahun 2017, dan pada tahun yang sama juga penulis melanjutkan pendidikan Sekolah Menengah Atas (SMA) di SMA Negeri 8 Pinrang, penulis mengambil jurusan MIPA dan selesai pada tahun 2020. Kemudian penulis kembali melanjutkan pendidikan S1 di Universitas Islam Negeri Alauddin Makassar dan memilih Jurusan Farmasi Fakultas Kedokteran dan Ilmu Kesehatan.