

**HUBUNGAN ASUPAN ZAT GIZI, PEMBERIAN ASI, PEMBERIAN
MP-ASI, DAN PENYAKIT INFEKSI DENGAN STATUS GIZI PADA
BALITA DI PUSKESMAS SIBULUE KABUPATEN BONE TAHUN 2023**



**Diajukan untuk Memenuhi Salah Satu Syarat Meraih Gelar
Sarjana Kesehatan Masyarakat Program Studi Kesehatan Masyarakat
pada Fakultas Kedokteran dan Ilmu Kesehatan UIN Alauddin Makassar**

Oleh:

ANDI DWI WAHYULIA

NIM: 70200117059

**PROGRAM STUDI KESEHATAN MASYARAKAT
FAKULTAS KEDOKTERAN DAN ILMU KESEHATAN
UNIVERSITAS ISLAM NEGERI ALAUDDIN MAKASSAR
TAHUN 2024**

LEMBAR PENGESAHAN UJIAN TUTUP

Naskah skripsi yang disusun oleh Andi Dwi Wahyulia NIM 70200117059 dengan judul “**Hubungan Asupan Zat Gizi, Pemberian ASI, Pemberian MP-ASI, dan Penyakit Infeksi dengan Status Gizi Balita di Puskesmas Sibulue Kabupaten Bone Tahun 2023**” ini telah kami setujui untuk diajukan pada Ujian Tutup Program Studi Kesehatan Masyarakat Fakultas Kedokteran dan Ilmu Kesehatan Universitas Islam Negeri Alauddin Makassar dalam rangka penyempurnaan penulisan.

Gowa, Januari 2024

Tim Pembimbing

Pembimbing I



Irviani Anwar Ibrahim, SKM., M.Kes

NIP. 197807192008012014

Pembimbing II

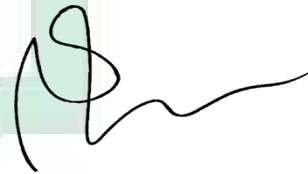

Syamsul Alam, SKM., M.Kes

NIP. 198610312011011008

Mengetahui,

Ketua Jurusan Kesehatan Masyarakat



Abd. Majid HR. Lagu, SKM., M.Kes

NIP. 19880826 201503 1 004

PENGESAHAN SKRIPSI

Skripsi yang berjudul “*Hubungan Asupan Zat Gizi, Pemberian ASI, Pemberian MP-ASI, dan Penyakit Infeksi dengan Status Gizi pada Balita di Puskesmas Sibulue Kabupaten Bone Tahun 2023*” yang disusun oleh Andi Dwi Wahyulia, NIM: 70200117059, Mahasiswa Jurusan Kesehatan Masyarakat pada Fakultas Kedokteran dan Ilmu Kesehatan UIN Alauddin Makassar, telah diuji dan dipertahankan dalam sidang *Munaqasyah* yang diselenggarakan pada hari Kamis, 1 Februari 2024 M, dinyatakan telah dapat diterima sebagai salah satu syarat memperoleh gelar Sarjana dalam Ilmu Kesehatan, Jurusan Kesehatan Masyarakat.

Gowa, 1 Februari 2024
20 Rajab 1445 H

DEWAN PENGUJI:

Ketua	: Dr.dr. Hj. Dewi Setiawati, Sp.OG, M.Kes (.....)
Sekretaris	: Abd. Majid HR Lagu, S.KM., M.Kes (.....)
Munaqisy I	: Andi Syamsiah Adha, S.Gz., M.PH (.....)
Munaqisy II	: Muhammad Tajuddin, S.Si., S.Ag (.....)
Pembimbing I	: Irviani Anwar Ibrahim, S.KM., M.Kes (.....)
Pembimbing II	: Syansul Alam, S.KM., M.Kes (.....)

Diketahui Oleh:
Dekan Fakultas Kedokteran dan Ilmu Kesehatan
UIN Alauddin Makassar

Dr. dr. Dewi Setiawati, Sp.OG., M.Kes
NIP: 19810621 200604 2 005

KATA PENGANTAR



Segala puji dan syukur kita panjatkan kepada Allah subhanahu wa ta'ala karena atas berkat, rahmat, hidayah, dan kuasa-Nya lah sehingga proposal skripsi yang berjudul **“Hubungan Asupan Zat Gizi, Pemberian ASI, Pemberian MP-ASI, dan Penyakit Infeksi dengan Status Gizi pada Balita di Puskesmas Sibulue Kabupaten Bone Tahun 2023”** dapat terselesaikan. Salawat serta salam tetap tercurah kepada Baginda Nabi Muhammad SAW yang telah berhasil membawa peradaban umat manusia ke zaman yang penuh dengan ilmu pengetahuan.

Penulis menyampaikan terima kasih yang sebesar-besarnya kepada orang tua tercinta, Ayahanda H. Andi Anwar dan Hj. Andi Hartati, S.Pd., M.Pd yang telah mencurahkan kasih sayang, memberi nasihat-nasihat, dukungan serta doa yang tiada henti-hentinya hingga saat ini. Ucapan terimakasih yang mendalam juga disampaikan dengan hormat oleh penulis kepada:

1. Bapak Prof. Drs. Hamdan Juhannis M.A.,Ph.D selaku Rektor UIN Alauddin Makassar dan para Wakil Rektor I Bapak Prof. Dr. H. Kamaluddin Abunawas, M.Ag., Wakil Rektor II Bapak Dr. H. Andi Aderus, Lc., M.A., Wakil Rektor III Bapak Prof. Dr. Muhammad Halifah Mustamin, M.Pd., Wakil Rektor IV Bapak Prof. Dr. H. Muhammad Amri, Lc., M.Ag.
2. Ibu Dr. dr. Dewi Setiawati, Sp.OG.,M.Kes selaku Dekan Fakultas Kedokteran dan Ilmu Kesehatan UIN Alauddin Makassar dan para Wakil Dekan I Ibu Dr.

Isriani Ismail, S.Si., Apt., M.Si., Wakil Dekan II Bapak Dr. H. M. Fais Satrianegara, S.K.M., MARS., Wakil Dekan III Ibu Dr. Patimah, S.Kep,NS., M.Kes

3. Bapak Abd. Madjid HR. Lagu, S.K.M., M.Kes. selaku Ketua Program Studi Kesehatan Masyarakat.
4. Ibu Irviani Anwar Ibrahim, S.K.M., M.Kes. dan Bapak Syamsul Alam, S.K.M., M.Kes. selaku pembimbing I dan pembimbing II yang telah meluangkan waktu, tenaga, dan pikiran dalam memberikan arahan dan dorongan dalam penulisan skripsi ini.
5. Ibu A. Syamsiah Adha, S.Gz., M.PH dan Bapak Muhammad Tajuddin, S.Si., S.Ag selaku penguji akademik dan penguji integrasi keislaman yang telah memberikan saran terhadap penulisan proposal skripsi ini.
6. Para dosen Fakultas Kedokteran dan Ilmu Kesehatan khususnya dosen Program Studi Kesehatan Masyarakat yang telah banyak memberikan ilmu serta motivasi-motivasi selama proses pendidikan.
7. Para staf Fakultas Kedokteran dan Ilmu Kesehatan khususnya staf Program Studi Kesehatan Masyarakat yang telah banyak membantu dalam pengurusan administrasi persuratan.
8. Saudari-saudariku tercinta, Andi Eka Asdiana Warti, Andi Nurmagfirah Anwar, Andi Miftahul Jannah Anwar, dan juga Andi Alesha Chayra Anwar yang senantiasa memberikan semangat dan terkhusus kepada kakakku tercinta yang senantiasa mendukung perjalanan perkuliahan penulis baik secara materi maupun nasihat-nasihat yang mendukung penulis.

9. Keluarga pihak ayah dan ibu yang selalu memfasilitasi dalam hal apapun demi kelancaran proses studi.
10. Sahabatku tercinta Andi Elma Adhelia S. yang senantiasa kebersamai setiap proses perkuliahan hingga penyelesaian skripsi, dan setiap suka dan duka ku.
11. Teman-temanku tercinta Nur Riska, Rachmawati Arifah Yahya, Aprillia Dwi Hastika, Febrianti A., Ali Reza Aldini, Tri Nur Wahyuningsih, dan juga Rizal Ridwan, yang senantiasa kebersamai dan membantu setiap kesulitan penulis selama proses perkuliahan hingga penyelesaian skripsi penulis.
12. Teman-teman angkatan 2017 (Anthophila), teman-teman kelas Kesmas A, dan teman-teman peminatan Gizi 2017 yang selalu memberi bantuan dalam penyusunan skripsi.
13. Serta pihak-pihak yang tidak dapat penulis sebutkan satu per satu. Alhamdulillah, akhirnya skripsi ini dapat dirampungkan. Semoga kebaikan dan kemurahan hati semua pihak mendapatkan balasan yang berlipat ganda dari Allah SWT.

Gowa, 12 Desember 2023

Penulis,



Andi Dwi Wahyulia

PERNYATAAN KEASLIAN SKRIPSI

Mahasiswa yang bertanda tangan di bawah ini:

Nama : Andi Dwi Wahyulia
Tempat, Tanggal Lahir : Kampuno, 11 Mei 1999
Jurusan/Konsentrasi : Kesehatan Masyarakat/ Gizi
Fakultas : Kedokteran dan Ilmu Kesehatan
Alamat : Minasaupa, Blok G1
Judul : Hubungan Asupan Zat Gizi, Pemberian ASI, Pemberian MP-ASI, dan Penyakit Infeksi dengan Status Gizi pada Balita di Puskesmas Sibulue Kabupaten Bone Tahun 2023

Menyatakan dengan sesungguhnya dan penuh kesadaran bahwa skripsi ini adalah benar hasil karya sendiri. Jika pada kemudian hari terbukti bahwa ini merupakan duplikat, plagiat, atau dibuat oleh orang lain sebagian atau seluruhnya maka skripsi dan gelar yang diperoleh karenanya batal demi hukum.

Gowa, 1 Februari 2024
Penyusun



Andi Dwi Wahyulia
NIM. 70200117059

DAFTAR ISI

HALAMAN JUDUL	
KATA PENGANTAR.....	i
DAFTAR ISI.....	iv
DAFTAR TABEL	vi
DAFTAR GAMBAR.....	ix
ABSTRAK	x
BAB I PENDAHULUAN.....	1
A. Latar Belakang	1
B. Rumusan Masalah	6
C. Tujuan Penelitian	6
D. Manfaat Penelitian	6
E. Hipotesis	7
F. Definisi Operasional dan Kriteria Objektif	8
G. Kajian Pustaka	12
BAB II TINJAUAN TEORITIS.....	14
A. Tinjauan Umum Tentang Status Gizi.....	14
B. Tinjauan Umum Tentang Asupan Zat Gizi.....	23
C. Tinjauan Umum Tentang Pemberian ASI.....	29
D. Tinjauan Umum Tentang Pemberian MP-ASI.....	39
E. Tinjauan Umum Tentang Penyakit Infeksi	46
F. Integrasi Keislaman	48
G. Kerangka Teori	50

H. Kerangka Konsep	51
BAB III METODOLOGI PENELITIAN	52
A. Jenis Penelitian dan Lokasi Penelitian	52
B. Populasi dan Sampel	52
C. Metode Pengumpulan Data	54
D. Instrumen Penelitian.....	55
E. Teknik Pengolahan dan Analisis Data	56
BAB IV HASIL DAN PEMBAHASAN.....	59
A. Gambaran Umum Lokasi Penelitian	59
B. Karakteristik Balita	60
C. Hasil Penelitian	62
D. Pembahasan.....	73
BAB V PENUTUP	84
A. Kesimpulan	84
B. Saran.....	85
DAFTAR PUSTAKA.....	86
LAMPIRAN	

DAFTAR TABEL

Tabel 1.1	Kriteria Objektif Status Gizi	8
Tabel 1.2	Kriteria Objektif Asupan Zat Gizi.....	9
Tabel 1.3	Kriteria Objektif Pemberian ASI.....	10
Tabel 1.4	Kriteria Objektif Pemberian MP-ASI	10
Tabel 1.5	Kriteria Objektif Penyakit Infeksi	11
Tabel 1.6	Kajian Pustaka.....	12
Tabel 3.1	Distribusi Perhitungan Jumlah Sampel Penelitian pada Setiap Desa di Kecamatan Sibulue Kab. Bone	54
Tabel 4.1	Distribusi Frekuensi Responden Berdasarkan Kelompok Desa Anak Balita di Puskesmas Sibulue Kabupaten Bone Tahun 2023.....	60
Tabel 4.2	Distribusi Frekuensi Responden Berdasarkan Kelompok Umur Anak Balita di Puskesmas Sibulue Kabupaten Bone Tahun 2023.....	61
Tabel 4.3	Distribusi Frekuensi Responden Berdasarkan Jenis Kelamin Anak Balita di Puskesmas Sibulue Kabupaten Bone Tahun 2023	61
Tabel 4.4	Distribusi Frekuensi Responden Berdasarkan Asupan Zat Gizi di Puskesmas Sibulue Kabupaten Bone Tahun 2023	62
Tabel 4.5	Distribusi Frekuensi Responden Berdasarkan Pemberian ASI di Puskesmas Sibulue Kabupaten Bone Tahun 2023	62
Tabel 4.6	Distribusi Frekuensi Responden Berdasarkan Pemberian MP-ASI di Puskesmas Sibulue Kabupaten Bone Tahun 2023.....	63
Tabel 4.7	Distribusi Frekuensi Responden Berdasarkan Penyakit Infeksi di Puskesmas Sibulue Kabupaten Bone Tahun 2023	63
Tabel 4.8	Distribusi Frekuensi Responden Berdasarkan Status Gizi Anak Balita BB/U di Puskesmas Sibulue Kabupaten Bone Tahun 2023	64
Tabel 4.9	Distribusi Frekuensi Responden Berdasarkan Status Gizi Anak Balita TB/U di Puskesmas Sibulue Kabupaten Bone	

	Tahun 2023.....	64
Tabel 4.10	Distribusi Frekuensi Responden Berdasarkan Status Gizi Anak Balita BB/TB di Puskesmas Sibulue Kabupaten Bone Tahun 2023.....	65
Tabel 4.11	Analisis Hubungan Pemberian Asupan Zat Gizi dengan Status Gizi Anak Balita BB/U di Puskesmas Sibulue Kabupaten Bone Tahun 2023.....	65
Tabel 4.12	Analisis Hubungan Asupan Zat Gizi dengan Status Gizi Anak Balita TB/U di Puskesmas Sibulue Kabupaten Bone Tahun 2023.....	66
Tabel 4.13	Analisis Hubungan Asupan Zat Gizi dengan Status Gizi Anak Balita BB/TB di Puskesmas Sibulue Kabupaten Bone Tahun 2023.....	66
Tabel 4.14	Analisis Hubungan Pemberian ASI dengan Status Gizi Anak Balita BB/U di Puskesmas Sibulue Kabupaten Bone Tahun 2023.....	67
Tabel 4.15	Analisis Hubungan Pemberian ASI dengan Status Gizi Anak Balita TB/U di Puskesmas Sibulue Kabupaten Bone Tahun 2023.....	68
Tabel 4.16	Analisis Hubungan Pemberian ASI dengan Status Gizi Anak Balita BB/TB di Puskesmas Sibulue Kabupaten Bone Tahun 2023.....	68
Tabel 4.17	Analisis Hubungan Pemberian MP-ASI dengan Status Gizi Anak Balita BB/U di Puskesmas Sibulue Kabupaten Bone Tahun 2023.....	69
Tabel 4.18	Analisis Hubungan Pemberian MP-ASI dengan Status Gizi Anak Balita TB/U di Puskesmas Sibulue Kabupaten Bone Tahun 2023.....	70
Tabel 4.19	Analisis Hubungan Pemberian MP-ASI dengan Status Gizi Anak Balita BB/TB di Puskesmas Sibulue Kabupaten Bone Tahun 2023.....	70

Tabel 4.20 Analisis Hubungan Penyakit Infeksi dengan Status Gizi Anak Balita BB/U di Puskesmas Sibulue Kabupaten Bone Tahun 2023.....	71
Tabel 4.21 Analisis Hubungan Penyakit Infeksi dengan Status Gizi Anak Balita TB/U di Puskesmas Sibulue Kabupaten Bone Tahun 2023.....	72
Tabel 4.22 Analisis Hubungan Penyakit Infeksi dengan Status Gizi Anak Balita BB/TB di Puskesmas Sibulue Kabupaten Bone Tahun 2023.....	72

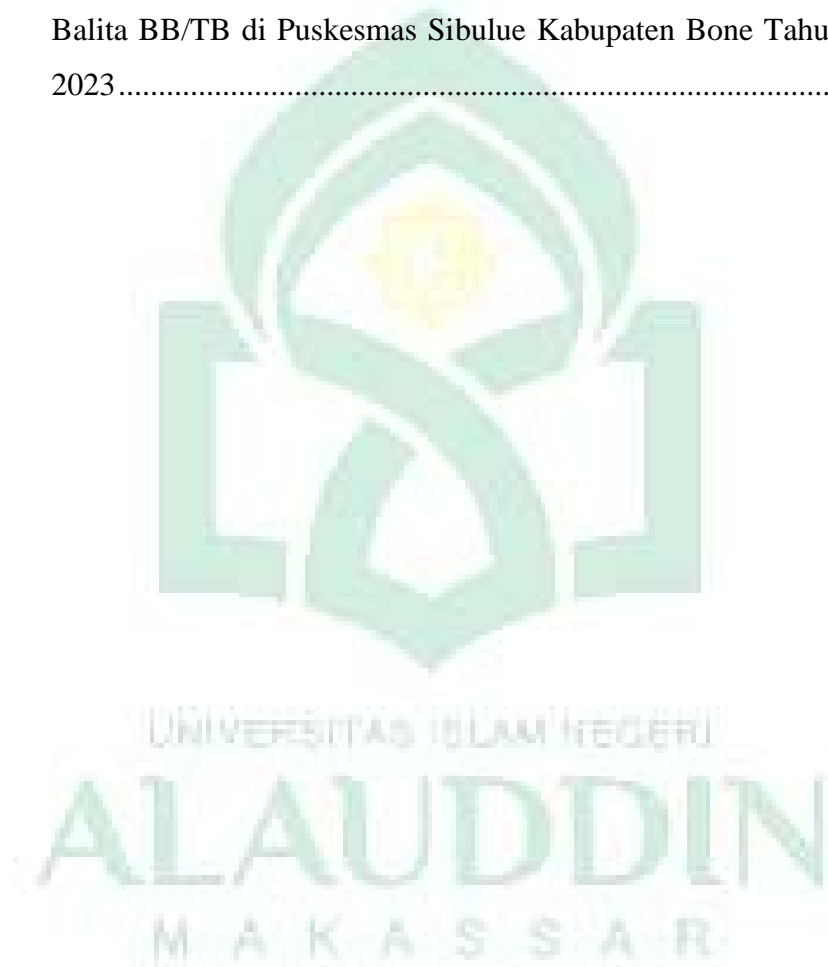

DAFTAR GAMBAR

Gambar 2.1 Kerangka Teori.....	50
Gambar 2.2 Kerangka Konsep.....	51
Lampiran	



ABSTRAK

Nama : Andi Dwi Wahyulia

NIM : 70200117059

Judul : HUBUNGAN ASUPAN ZAT GIZI, PEMBERIAN ASI, PEMBERIAN MP-ASI, DAN PENYAKIT INFEKSI DENGAN STATUS GIZI PADA BALITA DI PUSKESMAS SIBULUE KABUPATEN BONE TAHUN 2023

Periode balita merupakan kesempatan emas sekaligus masa-masa yang rentan terhadap pengaruh negatif. Nutrisi yang baik dan cukup, status kesehatan yang baik, pengasuhan yang benar, dan stimulasi yang tepat pada periode ini akan membantu anak untuk tumbuh sehat dan mampu mencapai kemampuan optimalnya sehingga dapat berkontribusi lebih baik dalam masyarakat (KEMENKES, 2016)

Terdapat beberapa faktor yang berkontribusi terhadap ketidakmampuan anak untuk berkembang yaitu pemberian asupan zat gizi yang tidak cukup, pemberian ASI yang tidak eksklusif, pemberian MP-ASI yang tidak ideal, serta penyakit infeksi yang pernah diderita balita. Penelitian ini bertujuan untuk mengetahui hubungan asupan zat gizi, pemberian ASI, pemberian MP-ASI, dan penyakit infeksi dengan status gizi pada balita di Puskesmas Sibulue Kabupaten Bone.

Jenis penelitian ini menggunakan observasional analitik dengan desain *cross sectional study*. Sampel dalam penelitian ini berjumlah 170 anak balita dengan teknik pengambilan sampel *proporsional random sampling*.

Hasil dari penelitian ini menunjukkan terdapat hubungan signifikan terhadap pemberian asupan zat gizi dengan status gizi anak balita BB/U, TB/U, dan BB/TB, yang ditunjukkan dengan nilai p value = 0,00 < 0,05. Terdapat 2 dari 3 status gizi menunjukkan ada hubungan signifikan dengan pemberian ASI, 2 diantaranya status gizi berdasarkan BB/U yang ditunjukkan dengan p value = 0,000 dan TB/U dengan p value = 0,011 < 0,05. Sedangkan BB/TB tidak memiliki hubungan yang signifikan terhadap pemberian ASI eksklusif yang ditunjukkan dengan p value = 0,724 > 0,05. Tidak terdapat hubungan yang signifikan antara pemberian MP-ASI dengan status gizi balita, diantaranya yaitu status gizi berdasarkan BB/U yang ditunjukkan dengan p value = 0,617 > 0,05, TB/U dengan p value = 0,134 > 0,05 dan BB/TB dengan p value = 0,137. Terdapat 2 dari 3 status gizi tidak adanya hubungan yang signifikan dengan penyakit infeksi, diantaranya yaitu status gizi berdasarkan BB/U dengan p value = 0,317 > 0,05 dan TB/U dengan p value = 0,514 > 0,05. Dan 1 diantaranya ialah BB/TB dengan p value = 0,037 < 0,05 memiliki hubungan dengan penyakit infeksi.

Berdasarkan hasil terkait penelitian diatas terdapat beberapa saran sebagai masukan dari peneliti. Bagi ibu balita, disarankan untuk lebih memperhatikan asupan zat gizi, ASI, dan juga MP-ASI kepada balita. Selain itu juga waktu pemberian yang harus tetap diperhatikan. Bagi pemerintah, disarankan untuk mengoptimalkan edukasi kepada ibu maupun calon ibu pentingnya memperhatikan gizi anak sejak dini. Selain edukasi, bantuan makanan-makanan penunjang untuk ibu hamil dan anak balita terlebih kepada balita malnutrisi.

Kata kunci: Asupan Zat Gizi; Pemberian ASI; Pemberian MP-AS; Penyakit Infeksi; Status Gizi

BAB I

PENDAHULUAN

A. Latar Belakang

Pertumbuhan dan perkembangan mengalami peningkatan yang pesat pada usia dini, yaitu dari 0 sampai 5 tahun. Masa ini sering juga disebut sebagai fase "Golden Age" (suryani, 2019). Periode balita merupakan kesempatan emas sekaligus masa-masa yang rentan terhadap pengaruh negatif. Nutrisi yang baik dan cukup, status kesehatan yang baik, pengasuhan yang benar, dan stimulasi yang tepat pada periode ini akan membantu anak untuk tumbuh sehat dan mampu mencapai kemampuan optimalnya sehingga dapat berkontribusi lebih baik dalam masyarakat (KEMENKES, 2016)

Menurut data Global Nutrition Report menunjukkan pada tahun 2014 Indonesia termasuk dalam 17 negara teratas dari 117 negara yang mempunyai tiga masalah gizi yaitu *stunting*, *wasting*, dan *overweight* yang dialami balita. Sebanyak 56% anak pendek hidup di Asia dan 36% di Afrika (Kemenkes, 2016). Prevalensi balita *stunting* di Indonesia juga tergolong tinggi jika dibandingkan dengan negara Myanmar (35%), Vietnam (23%), Malaysia (17%), Thailand (16%), dan Singapura (4%) (UNSD, 2014).

Pada tahun 2007 angka prevalensi *stunting* di Indonesia yaitu 36,8%, tahun 2010 yaitu 35,6%, dan pada tahun 2013 prevalensinya bertambah menjadi 37,2%, terdiri dari 18% sangat pendek dan 19,2% pendek. Pada tahun 2018 menunjukkan prevalensi balita *stunting* di Indonesia sebesar 30,8%. Berdasarkan batasan WHO Indonesia berada pada kategori masalah *stunting* yang tinggi (Kementerian

Kesehatan RI, 2018). Pada tahun 2021 angka prevalensi balita *stunting* di Indonesia yaitu 24,4% (SSGI, 2021)

Pada tahun 2019 prevalensi balita *stunting* di Sulawesi Selatan yaitu 21,2%, dan pada tahun 2021 prevalensi balita *stunting* bertambah hingga 21,6% (SSGI, 2021). Penanganan *stunting* menjadi salah satu program prioritas Pemerintah Provinsi Sulawesi Selatan, karena Sulawesi Selatan merupakan daerah yang memiliki jumlah kasus *stunting* yang masih relatif tinggi dibanding dengan jumlah rata-rata nasional, sehingga hal tersebut menjadi faktor yang penting dalam menjalin komitmen dari semua pihak dalam melakukan intervensi. Pemerintahan provinsi Sulsel senantiasa memberikan dukungan terhadap program pengentasan angka *stunting* dan gizi buruk. Salah satunya, penetapan lokus-lokus untuk melakukan penekanan angka *stunting* dengan mengadakan pendampingan oleh tenaga kesehatan (Dinas Kesehatan dalam Diskominfo, 2022).

Menurut Hasil Survey Kementerian Kesehatan dalam Pemerintah Kabupaten Bone 2021 pada tahun 2018 jumlah *stunting* yang ada di Kabupaten Bone sebanyak 40,1% dari keseluruhan jumlah penduduk, sedangkan pada tahun 2019 jumlah *stunting* mengalami penurunan sekitar 4%, yaitu sebanyak 37%. Penanganan *Stunting* di kabupaten Bone sudah dilaksanakan mulai dari tahun 2019 hingga saat ini, bermacam kegiatan lintas program dan lintas sektor memperlihatkan adanya penurunan jumlah balita *Stunting* yang berdasarkan hasil survey yang dilakukan oleh Kementerian Kesehatan. Dalam kurun waktu 3 (tiga) tahun terakhir pada Tahun 2018 prevalensi balita *Stunting* yang awalnya sebanyak 40.1% menurun

hingga 33.0% pada tahun 2020, sedangkan menurut data SSGI 2021 mengalami peningkatan hingga 34,1%. (SSGI, 2021)

Penetapan zona prioritas pada tahun 2021 pemerintah Kabupaten Bone penetapan zona prioritas penanganan stunting di 50 desa/kelurahan yang tersebar di 10 kecamatan, yaitu: Kahu, Libureng, Mare, Sibulue, Lamurukung, Ulaweng, Bontocani, Lonrong, Biru, dan Tanete Riattang. Penetapan lokus tersebut berdasarkan hasil pertemuan terkait Analisis dan Pemetaan Lokus Stunting Kabupaten Bone Tahun 2021 (Pemerintah Kabupaten Bone, 2021).

Menurut data Dinas Kesehatan terkait Pemantauan Status Gizi Balita Puskesmas Kabupaten Bone Tahun 2021 bahwa penetapan zona prioritas tersebar di 10 Kecamatan, yaitu: Kahu (136), Libureng (301), Mare (135), Sibulue (348), Lamurukung (140), Ulaweng (156), Bontocani (245), Lonrong(102), Biru (92), dan Tanete Riattang (79).

Kebutuhan akan asupan gizi yang tidak terpenuhi dapat mengakibatkan penyakit gizi pada balita, maka kelompok rawan gizi yang membutuhkan zat gizi tambahan terdapat pada kelompok balita. Pertumbuhan dan perkembangan anak terikat pada ukuran, jumlah, dan ukuran tubuhnya selama periode ini. Pertumbuhan tinggi dan volume merupakan dua perubahan yang terjadi. Bayi yang tidak berkembang lebih mungkin untuk melakukannya di bulan ketiga atau keempat kehidupan mereka. Beberapa faktor berkontribusi terhadap ketidakmampuan anak untuk berkembang. Karena ibu tidak menyusui anaknya, salah satu faktornya adalah ibu lebih cepat memberikan MP ASI. Bayi hanya boleh diberi ASI sampai mencapai usia enam bulan, tetapi jika ibu memberikan MP ASI lebih awal (sebelum

enam bulan), dapat diasumsikan bahwa ibu tidak menyusui anaknya secara eksklusif (Sariy et al., 2018).

Hambatan utama untuk mendapatkan ASI eksklusif dan penggunaan ASI yang tepat adalah kurangnya pengetahuan dasar tentang makanan tambahan. Pemberian MP-ASI pada bayi baru lahir dengan cara yang benar dapat membantunya tumbuh dan berkembang secara intelektual, psikomotorik, dan membangun kebiasaan makan yang tepat. Makanan yang diberikan kepada bayi setelah usia 6 bulan selain ASI dikenal sebagai makanan pendamping ASI. Namun kenyataannya, sebagian masyarakat masih memberikan makanan tambahan kepada bayinya sebelum mencapai usia enam bulan (Iran et al., 2019).

Makanan Pendamping Air Susu Ibu (MP-ASI) adalah makanan atau minuman kaya gizi yang diberikan kepada bayi atau anak usia 6 sampai 24 bulan untuk melengkapi ASI (Depkes RI, 2006). Dalam dua tahun pertama kehidupan, sangat penting untuk memperhatikan makan terus menerus setelah menyusui, khususnya MP-ASI, karena pada masa inilah anak paling rentan mengalami kekurangan gizi (Sasube & Luntungan, 2017).

MP-ASI yang tepat dan baik memenuhi kebutuhan gizi agar bayi dan anak dapat tumbuh dan berkembang secara maksimal (Black C et al., dalam Kurniasari, 2020). Salah satu penyebab keterlambatan tumbuh kembang bayi dan anak usia 6-24 bulan di Indonesia adalah rendahnya kualitas MP-ASI serta waktu dan pemberian nutrisi yang salah sehingga menyebabkan beberapa zat gizi tidak dapat memenuhi kebutuhan energi. Karbohidrat, protein hewani, protein nabati, lemak, vitamin, dan sepuluh mineral merupakan makanan utama. Perlu juga untuk

menjamin bahwa MP ASI mengandung zat besi yang dibutuhkan oleh bayi baru lahir. Tingkat zat besi ASI sangat rendah pada 6 bulan sehingga tidak dapat memenuhi kebutuhan bayi. Ketika dikonsumsi dalam jumlah yang signifikan, makanan berserat seperti sayuran dan buah-buahan dapat membatasi penyerapan zat besi (Iran et al., 2019).

Rendahnya kualitas MP-ASI (makanan pendamping ASI), penyakit infeksi dan pola asuh yang tidak tepat menjadi penyebab terhambatnya tumbuh kembang bayi dan anak usia 6 sampai 24 bulan di Indonesia, menurut hasil survey beberapa zat gizi tidak dapat memenuhi kebutuhan energi dan zat gizi mikro khususnya zat besi (Fe) dan seng (Zn) (Depkes RI dalam Septiana et al., 2010). Salah satu hal yang mempengaruhi status gizi bayi adalah pemberian makan. Malnutrisi dapat terjadi karena pemberian makan yang tidak mencukupi, dan obesitas dapat terjadi karena pemberian makan yang berlebihan. Karena fungsi umum saluran pencernaan telah berkembang pada usia 6 bulan, bayi secara fisik siap menerima makanan yang lebih banyak. Selanjutnya pada usia tersebut, kebutuhan tumbuh kembang bayi tidak lagi dipenuhi oleh ASI (Muchtadi, 2002).

Keadaan gizi juga dipengaruhi oleh asupan gizi dan penyakit infeksi yang saling terkait. Apabila seseorang tidak mendapat asupan gizi yang cukup akan mengalami kekurangan gizi dan sakit. Demikian juga apabila seseorang sering sakit akan menyebabkan gangguan nafsu makan dan selanjutnya akan mengakibatkan gizi kurang. Infeksi dapat menyebabkan anak tidak merasa lapar dan tidak mau makan. Penyakit ini juga menghabiskan jumlah protein kalori yang seharusnya dipakai untuk pertumbuhan. Contohnya diare dan muntah dapat

menghalangi penyerapan makanan. Penyakit-penyakit umum yang memperburuk keadaan gizi adalah diare, infeksi saluran pernafasan atas, tuberculosis, campak, dan batuk rejan, malaria kronis, dan cacingan (Ash-Shiddiq, 2018)

B. Rumusan Masalah

Bagaimana hubungan asupan zat gizi, pemberian ASI, pemberian MP-ASI, dan penyakit infeksi dengan status gizi pada balita di Puskesmas Sibulue Kabupaten Bone tahun 2023?

C. Tujuan Penelitian

1. Tujuan Umum

Untuk mengetahui hubungan asupan zat gizi, pemberian ASI, pemberian MP-ASI, dan penyakit infeksi dengan status gizi pada balita di Puskesmas Sibulue Kabupaten Bone.

2. Tujuan Khusus

- a. Untuk mengetahui hubungan asupan zat gizi dengan status gizi pada balita di Puskesmas Sibulue Kabupaten Bone.
- b. Untuk mengetahui hubungan pemberian ASI dengan status gizi pada balita di Puskesmas Sibulue Kabupaten Bone.
- c. Untuk mengetahui hubungan pemberian MP-ASI dengan status gizi pada balita di Puskesmas Sibulue Kabupaten Bone.
- d. Untuk mengetahui hubungan penyakit infeksi dengan status gizi pada balita di Puskesmas Sibulue Kabupaten Bone.

D. Manfaat Penelitian

1. Bagi Pengembangan Ilmu Pengetahuan

Memberikan informasi dasar mengenai pengaruh faktor asupan zat gizi, pemberian ASI, pemberian MP-ASI, pemberian MP-ASI, dan penyakit infeksi dengan status gizi pada balita.

2. Bagi Institusi

Hasil penelitian ini diharapkan dapat dijadikan tambahan informasi bagi instansi terkait dengan status gizi anak balita dalam upaya meningkatkan kualitas pemberian asupan zat gizi, ASI, MP-ASI, dan penyakit infeksi dengan status gizi pada balita.

3. Bagi Penelitian

Hasil penelitian diharapkan dapat menambah ilmu gizi kesehatan masyarakat dan menjadi media pengimplementasian pengetahuan yang didapatkan pada saat bangku kuliah.

E. Hipotesis

1. Hipotesis Alternatif (H_a)

- a. Terdapat hubungan asupan zat gizi dengan status gizi pada balita di Puskesmas Sibulue Kabupaten Bone.
- b. Terdapat hubungan pemberian ASI dengan status gizi pada balita di Puskesmas Sibulue Kabupaten Bone.
- c. Terdapat hubungan pemberian MP-ASI dengan status gizi pada balita di Puskesmas Sibulue Kabupaten Bone.

d. Terdapat hubungan penyakit infeksi dengan status gizi pada balita di Puskesmas Sibulue Kabupaten Bone.

2. Hipotesis Nol (H_0)

a. Tidak terdapat hubungan asupan zat gizi dengan status gizi pada balita di Puskesmas Sibulue Kabupaten Bone.

b. Tidak terdapat hubungan pemberian ASI dengan status gizi pada balita di Puskesmas Sibulue Kabupaten Bone.

c. Tidak terdapat hubungan pemberian MP-ASI dengan status gizi pada balita di Puskesmas Sibulue Kabupaten Bone.

d. Tidak terdapat hubungan penyakit infeksi dengan status gizi pada balita di Puskesmas Sibulue Kabupaten Bone

F. Definisi Operasional dan Kriteria Objektif

1. Status Gizi

Status gizi adalah keadaan gizi seseorang yang dapat diukur untuk mengetahui apakah seseorang normal atau bermasalah (malnutrisi), yaitu gangguan kesehatan yang disebabkan oleh kekurangan gizi/ kelebihan dan/atau ketidakseimbangan (Hadi Siswanto dalam Rosmana, 2003). Status gizi mengacu pada kesehatan fisik individu atau kelompok yang diukur dengan satu atau dua kombinasi parameter gizi (Soekirman, 2000).

Kriteria objektif

Tabel 1.1 Kriteria Objektif Status Gizi

No.	Kriteria	
	Status Gizi	Ket.
1.	BB/U	- Kurus <-3 SD s/d <-2 SD - Normal -2 SD s/d $+1$ SD - Gemuk $>+1$ SD
2.	TB/U	- Pendek <-3 SD s/d <-2 SD - Normal -2 SD s/d $+3$ SD - Tinggi $>+3$ SD
3.	BB/TB	- Gizi Kurang <-3 SD s/d <-2 SD - Gizi Baik -2 SD s/d $+1$ SD - Gizi Lebih $>+1$ SD s/d $+3$ SD

Sumber: Cono et al., (2021)

2. Asupan Zat Gizi

Asupan zat gizi merupakan kebutuhan anak yang berperan dalam proses tumbuh kembang terutama dalam perkembangan otak. Kemampuan anak untuk dapat mengembangkan kemampuan saraf motoriknya adalah melalui pemberian asupan gizi yang seimbang. Pemberian asupan gizi seimbang ini sangat berperan dalam tumbuh kembang anak mulai dari janin dalam kandungan, balita, anak usia sekolah, remaja, bahkan sampai dewasa (Zaviera, 2008)

Kriteria objektif

Tabel 1.2 Kriteria Objektif Asupan Zat Gizi

No.	Asupan Zat Gizi	
	Kriteria Objektif	Ket.
1.	Cukup	Jika rata-rata konsumsi energi $\geq 80\%$ dari standar AKG
2.	Kurang	Jika rata-rata konsumsi energi $\leq 80\%$ dari standar AKG

Sumber: Afifah (2019)

3. Pemberian ASI

Air Susu Ibu (ASI) merupakan asupan bayi dengan kandungan zat gizi yang sangat ideal dengan komposisi yang ideal yang sesuai dengan kebutuhan bayi dan merupakan asupan yang paling sesuai, bersih, dan bebas kuman (Roesli, 2010). ASI adalah asupan yang diberikan kepada bayi melalui payudara ibunya selama dua tahun awal kehidupannya (Arif, 2009) ASI eksklusif adalah bayi yang hanya mengonsumsi ASI tanpa bantuan bahan cairan lain seperti susu formula, buah, madu, air teh, air putih, dan tanpa bantuan bahan padat seperti pepaya, pisang, bubur, biskuit, dan tim (Roesli, 2010). ASI eksklusif diberikan kepada bayi mulai dari lahir hingga berusia enam bulan, tanpa menambahkan ataupun mengganti dengan makan atau minum lainnya (Kementerian Tenaga Kerja dan Transmigrasi RI, 2012)

Kriteria objektif

Tabel 1.3 Kriteria Objektif Pemberian ASI

No.	Pemberian ASI	
	Kriteria Objektif	Ket.
1.	ASI Eksklusif	0-6 bulan hanya diberi ASI
2.	Tidak Eksklusif	0-6 bulan diberi ASI, makanan/minuman tambahan

Sumber: Dahlan et al., (2013)

4. Pemberian MP-ASI

MP-ASI merupakan proses transisi dari asupan yang semata berbasis susu menuju ke makanan yang semi padat. Pengenalan dan pemberian MP-ASI harus dilakukan secara bertahap baik bentuk maupun jumlahnya, sesuai dengan kemampuan pencernaan bayi/anak. Pemberian MP-ASI yang tepat diharapkan tidak hanya dapat memenuhi kebutuhan gizi bayi, namun juga merangsang keterampilan

makan dan merangsang rasa percaya diri pada bayi. Pemberian makanan tambahan harus bervariasi dari bentuk bubur cair ke bentuk bubur kental, sari buah, buah segar, makanan lumat, makanan lembek dan akhirnya makanan padat (Mufida et al., 2015)

Kriteria objektif

Tabel 1.4 Kriteria Objektif Pemberian MP-ASI

No.	Pemberian MP-ASI	
	Kriteria Objektif	Ket.
1.	Ideal	Diberi MP-ASI pada usia 6 bulan
2.	Tidak Ideal	Diberi MP-ASI pada usia <6 bulan
3.	Belum Diberi	Belum diberi MP-ASI

Sumber: Krisnatuti & Yenrina, (2000)

5. Penyakit Infeksi

Penyakit infeksi adalah penyakit yang disebabkan oleh mikroba patogen, dan bersifat sangat dinamis. Secara umum proses terjadinya penyakit melibatkan tiga faktor yang saling berinteraksi yaitu : faktor penyebab penyakit (agen), faktor manusia atau pejamu (host), dan faktor lingkungan (Mazni R, 2008). Infeksi dapat menimbulkan masalah gizi dalam berbagai cara, termasuk penurunan nafsu makan, menyebabkan kehilangan makanan karena diare atau muntah, dan mengganggu metabolisme makanan (Santoso & Ranti, 1999).

Kriteria objektif

Tabel 1.5 Kriteria Objektif Penyakit Infeksi

No.	Penyakit Infeksi	
	Kriteria Objektif	Ket.
1.	Ya	Balita pernah menderita ISPA, TB Paru, Diare, dan Campak pada 6 bulan terakhir.
2.	Tidak	Balita tidak pernah menderita ISPA, TB Paru, Diare, dan Campak pada 6 bulan terakhir.

Sumber: Cono et al, (2021)

G. Kajian Pustaka

**Tabel 1.6
Kajian Pustaka**

No.	Peneliti/Tahun	Judul Penelitian	Metode Penelitian	Hasil
1.	Laelatunnisa, Th. Ninuk Sri Hartini, Nugroho Susanto (2016)	Hubungan Pemberian ASI dengan Status Gizi Balita Usia 6-23 Bulan di Kelurahan Klitren Gondokusuman Yogyakarta Tahun 2016	Cross-sectional.	Balita yang masih diberi ASI sebesar 77,3% mempunyai status gizi baik, balita yang mempunyai status gizi kurang sebesar 16%, balita yang mempunyai status gizi lebih sebesar 4% dan balita yang mempunyai status gizi buruk sebesar 2,7%. 52,9% balita yang sudah tidak diberi ASI mempunyai status gizi baik, balita yang mempunyai status gizi kurang sebesar 35,3%, dan balita yang mempunyai status gizi lebih dan buruk sebesar 5,9%. Tidak terdapat hubungan yang signifikan antara pemberian ASI dengan status gizi balita usia 6-23 bulan ($P < 0,05$)
2.	Agung Dirgantara Namangboling, Bhisma Murti, Endang Sutisna Sulaeman (2017)	Hubungan Riwayat Penyakit Infeksi dan Pemberian ASI Eksklusif dengan Status Gizi Anak Usia 7-12 Bulan di Kecamatan Kelapa Lima Kota Kupang	Analitik obsevasional	Hasil uji bivariat chi square menunjukkan adanya hubungan riwayat penyakit dengan status gizi ($p;0,024$) dan pemberian ASI eksklusif ($p;0,026$), sedangkan hasil regresi logistik ganda, riwayat penyakit infeksi merupakan faktor dominan penentu status gizi pada anak usia 7-2 bulan di Kecamatan Kelapa Lima Kota Kupang ($p;0,025$ dengan OR;2,38 dan CI;1,11-5,08).
3.	Rama Beka Sariy MZ1, Betty Yosephin Simanjuntak, Desri Suryani (2018)	Pemberian MP-ASI Dini Dengan Status Gizi (Pb/U) Usia 4-7 Bulan Di Kecamatan Ratu Samban Kota Bengkulu	Observasional analitik	Berdasarkan hasil penelitian disimpulkan bahwa sebagian kecil dari responden dengan status gizi PB/U bayi usia 4-7 bulan kategori pendek, hampir sebagian dari bayi usia 4-7 bulan diberikan MP ASI dini dan tidak ada hubungan antara pemberian MP ASI dini

				dengan status gizi PB/U usia 4-7 bulan. Sebaiknya untuk melanjutkan penelitian ini menggunakan metode kohort prospektif sehingga dapat mempelajari keterkaitan pemberian MP ASI dini dapat mempengaruhi penambahan berat badan bayi.
4.	Rully Andriani, Endah Retnani Wismaningsih, Oktovina Rizky Indrasari (2017)	Hubungan Pemberian Asi Eksklusif Dengan Kejadian Status Gizi Kurang Pada Balita Umur 1 – 5 Tahun	Survey analitik	Mayoritas responden (60.6%) tidak memberikan ASI Eksklusif. Sebanyak 51.5% balita yang mengalami gizi kurang berusia 2-3 tahun, Hasil uji statistik menggunakan chi square dengan nilai signifikansi $p=0,000$ lebih kecil dari p yang ditetapkan yaitu
5.	Ester Iran, Umi Kalsum, Satriani (2019)	Hubungan Pemberian Makanan Pendamping ASI (MPASI) Dini Dengan Status Gizi Bayi Usia 6-12 Bulan di Wilayah Kerja Puskesmas Harapan Baru Samarinda Tahun 2019	Studi analitik	Didapatkan nilai dari variabel pemberian makanan pendamping ASI (MPASI) dini $p=0,005$. Hasil p value $< 0,05$ (Sig. 95%) yang berarti ada hubungan antara pemberian makanan pendamping ASI (MPASI) dini dengan status gizi bayi usia 6-12 bulan. Nilai Odd Ratio: 6,8.

BAB II

TINJAUAN TEORITIS

A. Tinjauan Umum Tentang Status Gizi

1. Pengertian Status Gizi

Status gizi adalah keadaan tubuh yang disebabkan oleh asupan, penggunaan, dan penyerapan makanan (Suhardjo, 1986). Status gizi adalah keadaan tubuh sebagai akibat dari konsumsi makanan dan penyerapan zat gizi (Almatsier, 2002).

Status gizi adalah keadaan gizi seseorang yang dapat diukur untuk mengetahui apakah seseorang normal atau bermasalah (malnutrisi), yaitu gangguan kesehatan yang disebabkan oleh kekurangan gizi/ kelebihan dan/atau ketidakseimbangan (Hadi Siswanto dalam Rosmana, 2003). Status gizi mengacu pada kesehatan fisik individu atau kelompok yang diukur dengan satu atau dua kombinasi parameter gizi (Soekirman, 2000).

Menurut (Habicht Basumi dalam Rosmana, 2003) ada tiga gagasan yang saling terkait yang harus dipahami ketika membahas status gizi baik individu maupun populasi.

Ketiga konsep tersebut adalah sebagai berikut:

- a. Proses dimana organisme menggunakan sumber makanan untuk pemeliharaan kehidupan, perkembangan, fungsi organ, dan produksi energi melalui pencernaan, penyerapan, transit, penyimpanan, metabolisme, dan pembuangan. Nutrisi adalah istilah untuk proses ini (nutrisi).

- b. Kondisi yang berdampak pada keseimbangan antara asupan nutrisi di satu sisi dan pengeluaran oleh organisme di sisi lain disebut "nutrisi".
- c. Status gizi mengacu pada fitur atau penampilan yang disebabkan oleh "gizi" seperti yang dilihat melalui variabel tertentu.

Akibatnya, saat menilai status gizi seseorang, penting untuk mempertimbangkan variabel yang digunakan dalam perhitungan, seperti tinggi badan atau faktor pertumbuhan lainnya. Indikator status gizi merupakan faktor yang digunakan untuk menentukan status gizi. Status gizi adalah keadaan atau kesehatan seseorang pada waktu tertentu sebagai akibat dari status keseimbangan antara jumlah "asupan" zat gizi dan jumlah yang dibutuhkan tubuh untuk melakukan proses biologisnya, menurut berbagai perspektif yang dijelaskan. atas (pertumbuhan fisik, perkembangan, aktivitas dan lain-lain).

2. Penilaian Status Gizi

Interpretasi data dari antropometri, konsumsi makanan, laboratorium, dan pemeriksaan klinis digunakan untuk menentukan status gizi. Informasi yang dikumpulkan digunakan untuk menentukan status kesehatan individu atau kelompok masyarakat dalam kaitannya dengan konsumsi dan penggunaan nutrisi oleh tubuh (Hadi Siswanto dalam Rosmana, 2003).

Pengukuran tubuh (antropometri), konsumsi makanan, dan biokimia adalah tiga metode untuk menentukan status gizi secara umum. Jenis penilaian status gizi yang akan digunakan harus disesuaikan dengan tujuan penggunaan indikator status gizi, dan tujuan pengukuran dapat diklasifikasikan ke dalam tiga kategori:

- a. Untuk menentukan apakah makanan khusus diperlukan berdasarkan profil nutrisi individu (pengobatan).
- b. Survei gizi (nutritional survey) untuk memperoleh gambaran status gizi masyarakat pada saat tertentu dan unsur-unsur terkait.
- c. Melacak status gizi (pemantauan status gizi) untuk mengetahui bagaimana status gizi penduduk berubah dari waktu ke waktu.

Menurut Supariasa et al., (2016) penilaian status gizi dapat diklasifikasikan menjadi dua jenis: langsung dan tidak langsung.

- 1) Penilaian Status Gizi Langsung

Pemeriksaan antropometri, klinis, biokimia, dan biofisik adalah empat jenis penilaian status gizi langsung.

- a) Antropometri

Antropometri adalah istilah yang mengacu pada pengukuran ukuran tubuh seseorang. Antropometri gizi mengacu pada berbagai pengukuran dimensi tubuh dan komposisi tubuh yang diambil pada berbagai usia dan tingkat gizi. Antropometri biasanya digunakan untuk mendeteksi ketidakseimbangan konsumsi protein dan energi. Pola pertumbuhan fisik, serta proporsi jaringan tubuh seperti lemak, otot, dan jumlah air dalam tubuh, mengungkapkan ketidakseimbangan ini (Supariasa et al., 2016).

Evaluasi status gizi antropometri merupakan metode yang paling sederhana dan praktis dibandingkan dengan yang lain karena tidak memerlukan peralatan khusus, sangat mudah dilakukan, dan murah. Antropometri atau ukuran tubuh juga dapat memberikan gambaran tentang status energi dan protein

seseorang, sehingga sering digunakan sebagai indikator status gizi pada kasus kekurangan energi/malnutrisi protein (Reksodikusumo dalam Rosmana, 2003).

Berat badan (BB), tinggi badan (TB), lingkaran lengan atas (LILA), lingkaran kepala (LK), lingkaran dada (LD), dan lapisan lemak bawah merupakan karakteristik antropometri yang dapat digunakan untuk menentukan kesehatan gizi seseorang (LLBK). Indikator selalu dikaitkan dengan usia, oleh karena itu indikator antropometri seperti berat badan menurut umur (BB/U), tinggi badan menurut umur (TB/U), lingkaran lengan atas menurut umur (LLA/U), dan berat badan menurut tinggi badan (BB/TB) digunakan. Masing-masing ukuran ini memiliki kelebihan dan kekurangannya sendiri, yang diperhitungkan saat memutuskan indikator antropometri mana yang akan digunakan. Sedangkan indeks antropometri adalah BB/U, TB/U, BB/TB, persen dari median sedangkan median itu sendiri adalah nilai tengah dari suatu populasi (Supariasa et al., 2016)

b) Klinis

Pemeriksaan klinis merupakan alat utama untuk menentukan status gizi masyarakat. Teknik ini didasarkan pada perubahan fisiologis yang terjadi sebagai akibat dari kekurangan makanan. Ini dapat ditemukan di jaringan epitel termasuk kulit, mata, rambut, dan mukosa mulut, serta organ yang berdekatan dengan permukaan kulit seperti kelenjar tiroid. Strategi ini biasanya digunakan untuk survei klinis cepat. Survei ini dimaksudkan untuk mendeteksi gejala klinis khas kekurangan gizi dalam waktu singkat. Selain itu digunakan untuk menilai status gizi seseorang melalui pemeriksaan fisik yang meliputi tanda dan gejala serta riwayat kesehatan (Supariasa et al., 2016).

c) Biokimia

Evaluasi bahan yang diuji laboratorium pada berbagai jaringan tubuh dikenal sebagai pemeriksaan biokimia. Darah, urin, feses, dan berbagai jaringan tubuh seperti hati dan otot termasuk di antara jaringan yang digunakan. Strategi ini digunakan untuk mengingatkan orang tentang kemungkinan masalah gizi yang memburuk (Supariasa et al., 2016)

d) Biofisika

Istilah "evaluasi biofisik" mengacu pada cara mengukur status gizi dengan memeriksa kapasitas fungsional (terutama jaringan). Dapat digunakan dalam berbagai skenario, termasuk kebutaan malam epidemi. Tes adaptasi gelap digunakan sebagai metode (Supariasa et al., 2016).

2) Penilaian Tidak Langsung Status Gizi

Tiga jenis penilaian gizi tidak langsung meliputi survei asupan makanan, statistik vital, dan faktor lingkungan.

a) Survei Asupan Makanan

Jumlah dan jenis zat gizi yang dikonsumsi diperiksa dalam survei konsumsi makanan, yang merupakan pendekatan tidak langsung untuk mengukur status gizi. Data konsumsi pangan dapat memberikan gambaran bagaimana perbedaan zat gizi yang dikonsumsi dalam masyarakat, rumah tangga, dan individu. Survei ini dapat mendeteksi kelebihan atau kekurangan gizi (Supariasa et al., 2016).

b) Statistik Vital

Analisis data berbagai statistik kesehatan, seperti angka kematian menurut usia, morbiditas dan mortalitas karena sebab tertentu, dan data lain dengan gizi, digunakan untuk mengukur status gizi dengan statistik vital. Penerapannya dianggap sebagai salah satu ukuran tidak langsung status gizi masyarakat (Supariasa et al., 2016).

c) Faktor Ekologis

Malnutrisi terungkap sebagai masalah ekologis sebagai akibat dari interaksi berbagai elemen lingkungan fisik, biologis, dan budaya dengan menggunakan pertimbangan ekologis. Jumlah makanan yang tersedia sangat dipengaruhi oleh faktor lingkungan seperti iklim, tanah, dan irigasi. Variabel lingkungan dipandang penting dalam menentukan penyebab malnutrisi di masyarakat dan membangun fondasi untuk inisiatif intervensi gizi (Supariasa et al., 2016)

3. Klasifikasi Status Gizi

Status gizi anak di bawah usia lima tahun dapat diklasifikasikan ke dalam lima kategori, menurut manual 1999 pendekatan Pemantauan Status Gizi (PSG) untuk anak di bawah usia lima tahun: gizi lebih, gizi baik, gizi sedang, gizi kurang, dan gizi buruk. Organisasi Kesehatan Dunia-Pusat Statistik Kesehatan Nasional (WHO-NCHS) digunakan sebagai standar referensi, termasuk indeks berat badan untuk usia. Pada tahun 1999, Direktorat Gizi Masyarakat Departemen Kesehatan menggunakan standar acuan WHO-NCHS dengan klasifikasi yang terdapat dalam tabel untuk memantau status gizi (PSG) anak di

bawah usia lima tahun.

Menurut Soekirman (2000) anak balita memiliki dua status gizi:

a. Status gizi baik

Status gizi yang baik adalah keadaan dimana asupan zat gizi cukup untuk melaksanakan fungsi tubuh. Keserasian antara penambahan berat badan dan usia adalah topik diskusi. Menurut (Depkes RI dalam Santoso & Ranti, 1999), anak dengan status gizi baik dan sehat memiliki ciri-ciri sebagai berikut:

- 1) Tumbuh normal
- 2) Tingkat perkembangan sesuai dengan tingkat usia
- 3) Mata bersih dan bersinar
- 4) Bibir dan lidah terlihat segar
- 5) Nafsu makan yang baik
- 6) Kulit dan rambut terlihat bersih dan tidak kering
- 7) Mudah beradaptasi dengan lingkungan

b. Status gizi lebih

Makan berlebihan menyebabkan kelebihan gizi, yang merupakan suatu kondisi yang disebabkan oleh makan terlalu banyak makanan. Kondisi ini disebabkan oleh terlalu banyak energi dalam makanan yang diambil dibandingkan dengan jumlah energi yang dikeluarkan. Karbohidrat, lipid, dan protein adalah tiga komponen penghasil energi utama. Kelebihan energi diubah menjadi lemak dalam tubuh dan disimpan di lokasi tertentu. Jaringan lemak ini sebagian besar pasif, karena tidak berpartisipasi dalam proses kerja tubuh secara langsung. Orang yang kelebihan berat badan kelebihan berat badan karena jaringan lemak yang tidak

aktif. Keadaan seperti itu akan meningkatkan ketegangan organ tubuh, khususnya persalinan Antung (Sediaoetama, 2000).

c. Malnutrisi (status gizi buruk dan status gizi buruk)

Malnutrisi atau status gizi buruk terjadi ketika tubuh kekurangan semua atau sebagian zat gizi yang dibutuhkannya. Beberapa hal yang menyebabkan tubuh kekurangan zat gizi adalah jumlah makanan yang dicerna, kualitas makanan yang dikonsumsi, atau bahkan keduanya. Selain itu, nutrisi yang dikonsumsi tidak diserap dan dimanfaatkan dengan baik oleh tubuh. Malnutrisi mempengaruhi sejumlah besar anak-anak, terutama anak-anak di bawah usia lima tahun, yang merupakan populasi yang sangat rentan. Jika kebutuhan nutrisi anak tidak terpenuhi, ia akan rentan sakit (Larasati, 2010).

4. Faktor-Faktor yang Mempengaruhi Status Gizi

Banyak faktor yang mempengaruhi status gizi seseorang. Faktor yang mempengaruhi status gizi dibagi menjadi dua yaitu langsung dan tidak langsung.

a. Faktor yang mempengaruhi secara langsung

1) Persediaan makanan

Keadaan kesehatan gizi masyarakat ditentukan oleh tingkat konsumsi. Kualitas makanan menentukan tingkat asupan. Kualitas hidangan mencerminkan keberadaan semua nutrisi yang dibutuhkan tubuh dalam komposisi hidangan dan perbandingannya dengan hidangan lainnya. Kuantitas menggambarkan proporsi setiap zat gizi dengan kebutuhan tubuh. Makanan akan diatur sedemikian rupa sehingga sesuai dengan kebutuhan tubuh baik dari segi kualitas maupun kuantitas, memastikan tubuh dalam kondisi kesehatan yang

terbaik. Di sisi lain, kesehatan atau defisiensi gizi yang buruk akan timbul dari berkurangnya konsumsi pangan, baik dari segi kualitas maupun kuantitas (Santoso & Ranti, 1999).

2) Infeksi

Penyakit menular adalah penyakit yang disebabkan oleh penyebaran kuman (virus, bakteri, parasit). Malnutrisi dan infeksi (virus, bakteri, parasit) memiliki hubungan yang erat. Malnutrisi dan gangguan virus memiliki hubungan sinergis, karena infeksi mempengaruhi status gizi dan mempercepat malnutrisi (Supriasa et al., 2016). Infeksi dapat menimbulkan masalah gizi dalam berbagai cara, termasuk penurunan nafsu makan, menyebabkan kehilangan makanan karena diare atau muntah, dan mengganggu metabolisme makanan (Santoso & Ranti, 1999).

b. Faktor yang mempengaruhi secara tidak langsung:

1) Pola asuh gizi

Pola Asuh Gizi merupakan faktor yang berdampak langsung terhadap konsumsi makanan bayi baru lahir. Akibatnya, pola asuh gizi dan faktor pendorongnya merupakan indikator tidak langsung dari kesejahteraan gizi. Tingkat ekonomi keluarga, tingkat pendidikan ibu, tingkat pengetahuan ibu, jumlah anggota keluarga, dan budaya pantang makan merupakan faktor-faktor yang mempengaruhi pola asuh bergizi (Larasati, 2010).

2) Psikologi

Faktor psikologis yang mempengaruhi pola makan ialah kesepian, kesedihan, dan kesedihan semuanya dapat memicu makan berlebihan atau

kekurangan. Ini juga bisa menjadi reaksi terhadap isyarat eksternal seperti iklan makanan atau fakta bahwa ini adalah waktu makan (Waspadji, 2003).

3) Genetika

Status gizi dipengaruhi oleh berbagai faktor, termasuk genetik. Anak dengan gizi buruk atau obesitas lebih cenderung dipengaruhi oleh orang tuanya (keturunan). Jika salah satu orang tua kelebihan berat badan atau obesitas, kemungkinan anak menjadi kelebihan berat badan atau obesitas meningkat menjadi 40%, dan jika kedua orang tua kelebihan berat badan atau obesitas, kemungkinannya meningkat menjadi 80%. Unsur-unsur lain yang mempengaruhi lingkungan, seperti genetika atau warisan, berdampak pada pola makan seseorang (Khosam, 2003).

4) Pelayanan Kesehatan

Gizi buruk disebabkan oleh kurangnya akses anak dan keluarga terhadap air bersih dan pelayanan kesehatan, yang juga merupakan pengaruh tidak langsung. Imunisasi, pemeriksaan kehamilan, pertolongan persalinan, penimbangan anak, dan fasilitas lainnya seperti keberadaan posyandu dan puskesmas, praktik bidan, dokter, dan rumah sakit merupakan contoh dari pelayanan kesehatan tersebut (Soekirman, 2000).

B. Tinjauan Umum Asupan Zat Gizi

1. Pengertian Asupan Zat Gizi

Asupan zat gizi merupakan kebutuhan anak yang berperan dalam proses tumbuh kembang terutama dalam perkembangan otak. Kemampuan anak untuk dapat mengembangkan kemampuan saraf motoriknya adalah melalui pemberian

asupan gizi yang seimbang. Pemberian asupan gizi seimbang ini sangat berperan dalam tumbuh kembang anak mulai dari janin dalam kandungan, balita, anak usia sekolah, remaja, bahkan sampai dewasa (Zaviera, 2008)

Kualitas menunjukkan jumlah masing-masing zat gizi terhadap kebutuhan tubuh dan menunjukkan adanya semua zat gizi yang diperlukan tubuh, dalam hal ini untuk perkembangan motorik, didalam suatu susunan hidangan dan perbandingan yang satu terhadap yang lain. Dikatakan konsumsi atau asupan gizi adekuat dimana tubuh akan mendapatkan kondisi kesehatan gizi yang baik, baik dari segi kuantitas maupun kualitasnya. Sebaliknya konsumsi yang kurang baik kualitas dan kuantitasnya akan memberikan kondisi kesehatan gizi kurang atau kondisi defisit (Sediaoetama, 2000).

Asupan zat gizi melalui makanan dan hidup sehat pada periode ini akan menentukan pertumbuhan dan perkembangan di masa yang akan datang. Kurangnya asupan zat gizi dapat menyebabkan beberapa masalah gizi, salah satunya yaitu stunting. Stunting adalah kurangnya energi protein jangka panjang yang ditandai kurangnya tinggi badan menurut umur (Azmy & Mundiastuti, 2018)

2. Asupan Energi

Asupan energi merupakan faktor langsung dalam menentukan status gizi balita. Balita dengan asupan energi yang cukup berstatus gizi (BB/TB) normal, sedangkan balita dengan asupan energi yang kurang berstatus gizi kurus (Kusumawati & Ikbali, 2017) Balita dengan tingkat asupan energi yang cukup dapat meningkatkan status gizi balita menjadi normal (Afifah, 2019) Balita dengan kelebihan asupan energi status gizinya normal dikarenakan kelebihan

energi yang diperoleh dari makanan akan disimpan sebagai glikogen dan lemak. Simpanan tersebut yang menyediakan energi saat asupan makanan yang masuk ke dalam tubuh kurang, sehingga status gizi akan tetap normal (Reska et al., 2018) Asupan energi yang rendah membuat balita berisiko mengalami masalah status gizi. Risiko gizi kurang pada balita 1,8 kali lebih besar terjadi pada balita dengan asupan energi yang rendah dibandingkan balita dengan asupan energi cukup (Soumokil, 2017). Zat gizi yang mengandung energi tersebut disebut macronutrient yang dikenal dengan karbohidrat, lemak, dan protein. Dianjurkan agar jumlah energi yang diperlukan didapat dari 50-60% karbohidrat, 25-35% protein, dan 10-15% lemak (Adriani & Wijatmadi, 2012).

Asupan energi merupakan faktor langsung kejadian gizi buruk pada balita. Hal ini dikarenakan jumlah glukosa dari makanan tidak ada dan simpanan glikogen dalam tubuh juga habis, sehingga sumber energi non karbohidrat yaitu lipid dan protein akan digunakan untuk memproduksi energi sehingga tidak dapat melakukan fungsi utamanya dan berakibat pada terjadinya gangguan metabolisme dalam tubuh sehingga status gizi balita menjadi tidak normal. Balita berisiko 9,86 kali lebih besar terkena gizi buruk jika asupan energinya kurang (Baculu et al., 2015). Maka dari itu asupan energi dalam tubuh harus seimbang agar metabolisme tidak terganggu dan status gizi balita tetap normal. Asupan energi berguna untuk menunjang aktivitas serta pertumbuhan balita. Balita mengalami pertumbuhan secara perlahan disertai dengan kematangan keterampilan motorik pada balita (Roring et al., 2018) Asupan energi merupakan faktor langsung dalam menentukan status gizi balita. Asupan energi berguna untuk menunjang aktivitas

serta pertumbuhan balita. Asupan energi yang rendah meningkatkan risiko terjadinya masalah gizi seperti gizi buruk pada balita. Asupan protein merupakan faktor langsung dalam menentukan status gizi balita. Salah satu fungsi protein yaitu untuk imunitas tubuh, jika asupan protein balita rendah, maka sistem imun tubuh menurun sehingga balita mudah terkena penyakit infeksi sehingga status gizi balita tidak normal (Fadlillah & Herdiani, 2020)

3. Angka Kecukupan Gizi Anak

Angka Kecukupan Gizi (AKG) yang dianjurkan di Indonesia sebagai terjemahan dari *Recommended Dietary Allowance* (RDA) adalah nilai yang menunjukkan jumlah zat gizi yang diperlukan tubuh untuk hidup sehat setiap hari bagi hampir semua populasi menurut kelompok umur, jenis kelamin dan kondisi fisiologis. Angka kecukupan gizi berguna sebagai nilai rujukan (*reference value*) yang digunakan untuk perencanaan dan penilaian konsumsi makanan, penilaian asupan zat gizi orang sehat agar tercegah dari kekurangan ataupun kelebihan asupan zat gizi (AsDI *et al*, 2014).

Angka kebutuhan zat gizi menggambarkan banyaknya zat gizi minimal yang dibutuhkan seseorang untuk mempertahankan status gizi baik. Berbagai faktor mempengaruhi angka kebutuhan gizi, seperti genetik, aktivitas, dan berat badan. Oleh karena itu, ada angka kebutuhan gizi seperti genetik, aktivitas, dan berat badan. Oleh karena itu, ada angka kebutuhan gizi yang rendah dan ada pula angka kebutuhan gizi tinggi (Achadi, 2007).

Untuk menghitung AKG umumnya sudah diperhitungkan faktor kebutuhan perorangan sehingga AKG ditentukan dari kebutuhan rata-rata

ditambah dua kali simpangan baku. Angka Kecukupan Gizi yang dianjurkan didasarkan pada patokan berat badan menurut kelompok umur dan jenis kelamin. Berbagai zat gizi dapat saling berinteraksi. Oleh karena itu, perlu upaya suatu keseimbangan zat gizi yang dikonsumsi. Semakin bervariasi hidangan yang dikonsumsi, maka semakin mudah tercapai keseimbangan (Achadi, 2007).

4. Metode *Food Recall* 24 Jam

Salah satu cara untuk survei konsumsi adalah dengan *recall* 24 jam. *Recall* 24 jam dilakukan dengan mencatat jenis dan jumlah bahan makanan yang dikonsumsi pada periode 24 jam yang lalu, pencatatan di deskripsikan secara mendetail oleh pewawancara, meliputi semua makanan dan minuman yang dikonsumsi serta cara pengolahannya, tetapi terkadang responden lupa akan apa yang telah dikonsumsinya, maka dari itu perlu dibantu dengan penjelasan waktu kegiatannya dan sebaiknya dilakukan berulang pada hari yang berbeda (tidak berturut-turut), tergantung dari variasi menu keluarga dari hari ke hari (Gibson, 2005).

Menurut Gibson (2005) metode untuk menilai asupan makanan atau zat gizi dapat dilakukan berdasarkan pada tujuan dari penelitian. Metode tersebut dibagi dalam empat tingkat, diantaranya adalah:

a. Tingkat 1

Tingkat satu adalah tingkat paling sederhana. Tujuannya adalah untuk menentukan rata-rata asupan suatu kelompok yang dilakukan pengambilan *recall* 24 jam sebanyak 1 kali. Dimana semua hari dalam seminggu harus terepresentasi secara keseluruhan dan besar sampel ditentukan oleh tingkat presisi yang

dibutuhkan.

b. Tingkat 2

Tujuannya adalah untuk menentukan proporsi suatu populasi yang beresiko ketidakcukupan asupan gizinya sehingga membutuhkan pengukuran lebih dari satu hari yaitu dilakukan selama 2 hari secara tidak berurutan.

c. Tingkat 3

Tujuannya adalah untuk menentukan peringkat asupan gizi pada individu dalam suatu kelompok dan juga digunakan untuk menghubungkan asupan makanan dengan resiko dari penyakit kronis sehingga membutuhkan pengukuran lebih dari dua hari secara tidak berurutan.

d. Tingkat 4

Tujuannya adalah untuk menentukan asupan makanan atau gizi pada individu untuk konseling atau analisis korelasi dan regresi dengan pengukuran biokimia tiap individu sehingga membutuhkan pengukuran lebih dari dua hari secara tidak berurutan.

Metode *recall* 24 jam memiliki beberapa kelebihan dan kekurangan sebagai berikut (Supariasa, 2002):

a. Kelebihan:

- 1) Mudah melaksanakannya serta tidak terlalu membebani responden.
- 2) Biaya relatif murah, karena tidak memerlukan peralatan khusus dan tempat yang luas untuk wawancara.
- 3) Cepat. Sehingga dapat mencakup banyak responden.
- 4) Dapat digunakan pada responden yang buta huruf.

- 5) Dapat memberikan gambaran nyata yang benar-benar dikonsumsi individu sehingga dapat dihitung *intake* zat gizi sehari.

b. Kekurangan:

- 1) Tidak dapat menggambarkan asupan sehari-hari bila hanya dilakukan *recall* satu hari.
- 2) Ketepatannya sangat tergantung pada daya ingat responden.
- 3) *The flat slope syndrome*, yaitu kecenderungan bagi responden yang kurus untuk melaporkan lebih banyak dan bagi responden yang gemuk cenderung melaporkan lebih sedikit.
- 4) Membutuhkan tenaga atau petugas yang terampil dan terlatih dalam menggunakan alat bantu URT dan ketepatan alat bantu yang dipakai menurut kebiasaan masyarakat.
- 5) Untuk mendapatkan gambaran konsumsi sehari-hari jangan dilakukan pada saat panen, hari pasar, hari pekan, dll.

C. Tinjauan Umum Pemberian ASI

1. Pengertian ASI

Air Susu Ibu (ASI) merupakan asupan bayi dengan kandungan zat gizi yang sangat ideal dengan komposisi yang ideal yang sesuai dengan kebutuhan bayi dan merupakan asupan yang paling sesuai, bersih, dan bebas kuman (Roesli, 2010). ASI adalah asupan yang diberikan kepada bayi melalui payudara ibunya selama dua tahun awal kehidupannya (Arif, 2009) ASI eksklusif adalah bayi yang hanya mengkonsumsi ASI tanpa bantuan bahan cairan lain seperti susu formula, buah, madu, air teh, air putih, dan tanpa bantuan bahan padat seperti pepaya, pisang,

bubur, biskuit, dan tim (Roesli, 2010). ASI eksklusif diberikan kepada bayi mulai dari lahir hingga berusia enam bulan, tanpa menambahkan ataupun mengganti dengan makan atau minum lainnya (Kementerian Tenaga Kerja dan Transmigrasi RI, 2012)

WHO mengatakan bahwa menyusui adalah cara yang normal untuk memenuhi zat gizi pada bayi untuk tumbuh kembangnya. Hampir semua ibu dapat memberikan ASI asalkan mereka memiliki pengetahuan yang jelas, dan dukungan dari keluarga, sistem perawatan kesehatan dan masyarakat pada umumnya. WHO mengklasifikasikan praktik pemberian ASI menjadi kategori berdasarkan porsi tambahan makanan/minuman yang diberikan, ialah:

- a. ASI eksklusif bayi yang asupannya diperoleh dari ASI saja, baik ASI perah ataupun bayi yang menyusui langsung. Yang boleh diterima bayi hanyalah oralit, obat, mineral atau vitamin berbentuk tetes atau sirup.
- b. ASI predominan adalah ketika ASI menjadi sumber asupan gizi utama untuk bayi, tetapi juga mendapatkan asupan cairan tambahan (air, minuman berbasis air atau sari buah) dan cairan lain. Bayi tidak dianjurkan untuk mendapatkan asupan lain termasuk susu formula dan non-ASI.
- c. ASI komplementer adalah ketika bayi diberikan asupan tambahan selain ASI seperti makanan padat atau setengah padat lainnya, ataupun susu formula.

2. Komposisi ASI

Air susu ibu disesuaikan dengan kebutuhan bayinya sendiri, ibu yang melahirkan bayi yang prematur memiliki komposisi ASI yang berbeda dengan ibu yang melahirkan bayi yang cukup bulan. Komposisi ASI ibu berbeda dalam tiap harinya, komposisi ASI yang dihasilkan ibu hari ini disesuaikan dengan kebutuhan tumbuh kembang bayi hari ini. Komposisi isapan pertama bayi akan berbeda dengan komposisi isapan terakhirnya. Isapan pertama bayi kandungan airnya lebih banyak, sedangkan isapan terakhir bayi lebih dominan kandungan lemak dan karbohidrat (Roesli, 2010).

a. ASI dibedakan menjadi 3 macam yaitu: kolostrum, ASI masa transisi, dan ASI matur.

1) Kolostrum

Kolostrum adalah ASI didapatkan di hari pertama sampai dengan hari ketiga setelah bayi dilahirkan. Di Dalam kolostrum lebih banyak mengandung protein, lemak dan mengandung lebih sedikit karbohidrat, vitamin larut lemak lebih tinggi, dan volume berkisar 150-300 ml/24 jam. Kolostrum berbentuk cairan yang agak kental, memiliki warna yang kekuningan, memiliki tekstur yang agak kasar karena mengandung butiran lemak dan juga sel-sel epitel. Kolostrum sendiri memiliki fungsi sebagai pembersih selaput usus BBL (Bayi Baru Lahir) agar saluran pencernaan siap untuk menerima makanan, kolostrum juga mengandung protein protein tinggi utamanya globulin yang dapat memberikan perlindungan terhadap infeksi, selain itu juga mengandung antibodi yang berfungsi untuk melindungi tubuh bayi dari berbagai penyakit infeksi (Kritiyansari,2009).

2) ASI Masa Transisi (Masa Peralihan)

ASI masa transisi ialah ASI yang diberikan pada masa peralihan dari kolostrum menjadi ASI matur yang dikeluarkan mulai dari empat hingga sepuluh setelah bayi lahir. Kandungan protein semakin berkurang, sedangkan kandungan lemak dan karbohidrat semakin meningkat, dan volume ASI pun juga ikut meningkat (Fatimah, 2017).

3) ASI Matur

ASI matur adalah ASI yang dikeluarkan setelah hari kesepuluh hari bayi lahir dan seterusnya, komposisi relatif konstan, dan volume yang dihasilkan antara 300-850ml/jam (Kristiyansari, 2009).

b. ASI mempunyai komposisi yang berbeda diantaranya:

1) Lemak

Lemak ialah sumber kalori yang ada pada ASI, senyawa lemak yang ada pada ASI mudah diserap oleh saluran pencernaan bayi yang belum berkembang secara sempurna. Hal tersebut dikarenakan lemak yang terkandung dalam ASI merupakan lemak sederhana yang memiliki struktur zat yang tidak bercabang, sehingga mudah melewati saluran pencernaan pada bayi (Arif,2009).

2) Karbohidrat

Karbohidrat yang terdapat dalam ASI berupa laktosa. Kandungan laktosa dalam ASI lebih tinggi dibandingkan dengan kandungan laktosa yang terkandung dalam susu hewani. Saluran pencernaan pada bayi akan mengalami hidrolisis (pemecahan) menjadi zat-zat yang lebih sederhana, berupa galaktosa dan glukosa yang akan dicerna oleh bayi dan sebagai penghasil energy yang tinggi. Laktosa juga

berperan penting dalam meningkatkan absorpsi kalsium dan merangsang pertumbuhan *Lactobacillus bifidus*, yang berfungsi dalam menghambat pertumbuhan mikroorganisme patogen atau penyebab penyakit (Arif, 2009).

3) Protein

ASI memiliki kandungan protein yang lebih rendah daripada susu sapi, tetapi protein yang terdapat pada ASI memiliki nutrisi yang lebih tinggi dan mudah untuk dicerna oleh bayi. ASI juga memiliki kandungan asam amino esensial taurin yang tinggi yang berperan penting untuk pertumbuhan retina dan konjugasi bilirubin (Arif, 2009).

4) Laktosa

Laktosa adalah karbohidrat utama terdapat dalam ASI, yang berfungsi sebagai sumber energy, meningkatkan absorpsi kalsium dan menstimulasi pertumbuhan *lactobacillus bifidus* (Proverawati & Rahmawati, 2010).

5) Mineral

Mineral utama yang terkandung dalam ASI adalah kalsium. Kadar kalsium yang terkandung dalam ASI lebih rendah dibandingkan dengan susu sapi, tetapi tingkat penyerapannya lebih besar. Bayi yang diberikan ASI untuk asupannya mempunyai risiko lebih kecil kekurangan zat besi, karena zat besi yang didapatkan pada ASI lebih mudah diserap. Zink dibutuhkan oleh tubuh karena banyak berperan di berbagai proses metabolisme tubuh. Selenium banyak dibutuhkan untuk mendukung pertumbuhan anak (IDAI, 2010).

3. Manfaat Pemberian ASI

Bayi akan mendapatkan kegunaan dari pemberian ASI yang meningkat jika bayi hanya diberikan ASI saja selama enam bulan pertama kehidupan (Roesli, 2010).

a. Manfaat bagi bayi

1) Nutrisi

ASI merupakan sumber gizi utama yang ideal yang memiliki komposisi seimbang yang disesuaikan dengan pertumbuhan dan perkembangan bayi. ASI adalah asupan yang sempurna untuk di konsumsi bayi dalam memenuhi kebutuhannya hingga berumur 6 bulan (Roesli, 2010).

2) Perlindungan Kesehatan Bayi

Menyusui selama enam bulan terbukti dapat mengurangi risiko terhadap berbagai penyakit infeksi seperti diare, infeksi saluran pernafasan, infeksi telinga, pneumonia, infeksi saluran kemih maupun penyakit lainnya seperti obesitas, diabetes, alerdi, penyakit inflamasi saluran cerna, kanker di kemudian hari. Bayi yang diberikan ASI memerlukan rawat inap yang lebih sedikit dibandingkan dengan bayi yang diberikan susu formula. Zat kekebalan yang dimiliki oleh ibu dan terdapat dalam ASI dapat dibagikan kepada bayi untuk membantu mengatur respon imun tubuh melawan infeksi (Roesli, 2010).

3) Intelegensi Bayi

Berdasarkan kajian ilmiah, menyusui memiliki pengaruh penting terhadap kecerdasan anak, karena menyusui memberikan ikatan batin dan rasa nyaman yang mempengaruhi perkembangan intelegensi maupun emosi anak. Faktor yang

berpengaruh terhadap kecerdasan anak yaitu factor genetic yang merupakan faktor kecerdasan yang diturunkan dari orang tua dan juga faktor lingkungan yang berupa asuh, asah, dan asih (Fatimah, 2017).

4) Rasa Nyaman dan Hangat selama Menyusui

Ahli bidang psikologi mempercayai jika bayi menikmati rasa aman, kehangatan dan keberadaan ibunya, terutama dalam menyusui terjadi kontak langsung, mungkin saja perasaan tersebut akan kurang jika bayi mendapatkan susu formula. Seorang ibu harus memberikan sentuhan kasih sayang kepada bayinya, karena hal tersebut merupakan sumber kehangatan dan kenyamanan yang dirasakan bayi (IDAI, 2010).

b. Manfaat bagi Ibu

1) Kesehatan Ibu

Hisapan bayi akan merangsang terbentuknya oksitosin dari hipofisis. Oksitosin yang terbentuk akan membantu involusi uterus dan mencegah pendarahan pada pasca persalinan, mengurangi prevalensi anemia defisiensi besi. Risiko penyakit kanker seperti, kanker payudara, kanker ovarium dan kanker endometrium lebih kecil. Penelitian membuktikan bahwa ibu yang menyusui tidak eksklusif risiko kankernya 25% lebih besar daripada ibu yang menyusui eksklusif (Kristiyanisari, 2009).

2) Metode KB Alami

Hisapan bayi pada puting ibu dapat merangsang ujung saraf sensorik sehingga hipofisis mengeluarkan prolaktin. Prolactin yang masuk ke dalam indung telur akan menekan produksi estrogen dan mengakibatkan tidak adanya ovulasi.

Pemberian ASI eksklusif selama enam bulan tanpa ada campuran atau tambahan asupan lainnya dan juga belum mengalami menstruasi mempunyai efektifitas 98% yang berfungsi sebagai kontrasepsi alami (Kristiyanisari, 2009).

3) Mengurangi Stres dan Gelisah

Ibu yang menyusui bayinya cenderung memiliki perasaan positif karena memiliki kontak langsung terhadap bayinya yang menimbulkan kenyamanan, stress yang terjadi pada ibu menyusui memiliki resiko lebih rendah daripada stress yang terjadi pada ibu yang menggunakan susu formula (Roesli, 2010).

4) Berat Badan Cepat Kembali Normal

Ibu hamil memiliki cadangan lemak yang terdapat dalam tubuhnya yang berfungsi sebagai sumber tenaga yang disiapkan untuk proses menyusui. Dalam proses menyusui memerlukan tenaga untuk memproduksi ASI, lemak yang memiliki fungsi sebagai cadangan tenaga yang akan terpakai. Lemak yang tertimbun akan mengalami penyusutan dan berat badan ibu akan kembali seperti sebelum hamil dengan cepat (Kristiyanisari, 2009).

c. Bagi Keluarga

1) Aspek Ekonomi

ASI tidak perlu dibeli, sehingga dapat meminimalisir pengeluaran keuangan dan dapat dialihkan ke keperluan lainnya. Bayi yang diberi ASI juga tidak gampang sakit, jadi dapat menghemat biaya pengobatan (Kristiyanisari, 2009).

2) Aspek Psikologi

Pendekatan antara ibu dan bayi dapat terjalin pada saat proses menyusui. Pada saat menyusui antara ibu dan bayi akan mempunyai hubungan yang lebih dekat dan penuh kasih sayang (Arif, 2009).

3) Aspek Kemudahan

ASI sangat praktis, karena dapat diberikan kapan dan dimana saja tanpa harus membutuhkan air masak, botol, dan dot untuk mempersiapkan asupan untuk bayi (Kristiyanisari, 2009).

5. Faktor-Faktor yang Berperan dalam Pemberian ASI

Adapun faktor-faktor yang berperan dalam pemberian ASI ialah sebagai berikut:

a. Usia

Usia produktif yang sehat ialah pada usia 20-30 tahun, risiko komplikasi selama kehamilan dan persalinan lebih rendah. Kesehatan ibu sangat dipengaruhi oleh usia ibu, kondisi ibu yang sehat sangat mempengaruhi kualitas pemberian ASI eksklusif. Wanita yang berisiko tinggi dan erat kaitannya dengan anemia gizi yang dapat mempengaruhi produksi ASI yang dihasilkan berusia 30 tahun keatas (Utami, 2012).

b. Paritas

Ibu yang memiliki jumlah persalinan lebih dari satu kali pada hari keempat postpartum akan mengalami peningkatan jumlah ASI yang jauh lebih tinggi dibandingkan ibu yang baru melahirkan pertama kali (Proverawati & Rahmawati, 2010)

c. Pendidikan

Jenjang pendidikan ialah tahapan pendidikan yang telah ditetapkan berdasarkan tahapan peserta didik, tujuan pencapaian, dan juga kemampuan yang dikembangkan. Berdasarkan UU No. 20 Tahun 2003 Bab I, Pasal 1 Ayat 8, jenjang pendidikan dibagi atas pendidikan dasar, pendidikan menengah, dan pendidikan tinggi. Jenjang pendidikan dasar meliputi Sekolah Dasar (SD) dan Madrasah Ibtidaiyah (MI), Sekolah Menengah Pertama (SMP) dan Madrasah Tsanawiyah (MTs), atau yang sederajat lainnya. Sedangkan tahapan pendidikan menengah terdiri dari Sekolah Menengah Atas (SMA), Sekolah Menengah Kejuruan (SMK), Madrasah Aliyah (MA), Madrasah Aliyah Kejuruan (MAK), ataupun bentuk sekolah lainnya yang sederajat. Adapun jenjang pendidikan tinggi meliputi diploma, sarjana, magister, spesialis, dan doctor yang didapatkan dari perguruan tinggi (Kementerian Pendidikan Nasional, 2013).

Pendidikan merupakan faktor predisposisi yang dapat mempengaruhi orang lain baik secara individu, kelompok, ataupun masyarakat yang membuat mereka melakukan apa yang diharapkan dari orang yang berpendidikan, sedangkan pendidikan kesehatan adalah aplikasi pendidikan yang bergerak dibidang kesehatan (Green dan Kreuter dalam Notoatmodjo, 2012). Pendidikan ibu yang kurang dapat memungkinkan ibu terhambat dalam memahami pengetahuan yang baru. Pendidikan memiliki peran dalam mengubah pengetahuan, pendapat, konsep-konsep, sikap, persepsi, dan juga mengajarkan kebiasaan baru kepada responden yang masih menggunakan adat istiadat kebiasaan yang lama (Notoatmodjo, 2012). Hasil penelitian menunjukkan adanya hubungan antara tingkat pendidikan

dengan pemberian ASI eksklusif pada bayi. Semakin tinggi pendidikan yang dimiliki oleh ibu semakin tinggi pula peluang untuk memberikan ASI eksklusif (Huka, 2010).

d. Status Pekerjaan Ibu

Pekerjaan adalah kegiatan dalam menunjang kehidupan baik individu maupun keluarga. Ibu yang bekerja ialah ibu yang mencari nafkah untuk menunjang pemasukan finansial untuk keluarganya, waktu dan terikat oleh pekerjaan di luar rumah, disamping itu juga menjalankan tanggung jawabnya sebagai ibu rumah tangga (Nursalam, 2003). Ibu yang memiliki pekerjaan memiliki kemungkinan besar tidak memberikan ASI eksklusif karena sebagian besar waktunya digunakan untuk bekerja dan mempunyai waktu merawat bayi yang lebih sedikit. Sedangkan ibu yang tidak bekerja memiliki kemungkinan yang besar untuk memberikan ASI eksklusif karena memiliki lebih banyak waktu luang untuk merawat bayi (Dahlan et al., 2013).

e. Pengetahuan

Pengetahuan atau kognitif adalah faktor utama seseorang dalam melakukan sesuatu (*overt behavior*). Perilaku yang berdasar pada pengetahuan akan lebih baik dibandingkan perilaku yang tidak berdasar pada pengetahuan yang terjadi setelah seseorang mengamati penginderaan objek tersebut. Penginderaan dilakukan dengan melalui panca indra manusia diantaranya penglihatan, pendengaran, penciuman, rasa, dan juga raba. Sebagian besar pengetahuan manusia diperoleh dari indra penglihatan dan pendengaran (Notoatmodjo, 2012).

D. Tinjauan Umum Pemberian Makanan Pendamping ASI (MP-ASI)

1. Pengertian MP-ASI

MP-ASI merupakan proses transisi dari asupan yang semata berbasis susu menuju ke makanan yang semi padat. Pengenalan dan pemberian MP-ASI harus dilakukan secara bertahap baik bentuk maupun jumlahnya, sesuai dengan kemampuan pencernaan bayi/anak. Pemberian MP-ASI yang tepat diharapkan tidak hanya dapat memenuhi kebutuhan gizi bayi, namun juga merangsang keterampilan makan dan merangsang rasa percaya diri pada bayi. Pemberian makanan tambahan harus bervariasi dari bentuk bubur cair ke bentuk bubur kental, sari buah, buah segar, makanan lumat, makanan lembek dan akhirnya makanan padat (Mufida et al., 2015).

Pemberian MP-ASI yang cukup dalam hal kualitas dan kuantitas penting untuk pertumbuhan fisik dan perkembangan kecerdasan anak yang bertambah pesat pada periode ini. Bertambah umur bayi bertambah pula kebutuhan gizinya, maka takaran susunya pun harus ditambah, agar bayi mendapat energi untuk pertumbuhan dan perkembangannya. ASI hanya memenuhi kebutuhan gizi bayi sebanyak 60% pada bayi usia 6-12 bulan. Sisanya harus dipenuhi dengan makanan lain yang cukup jumlahnya dan baik gizinya. Oleh sebab itu pada usia 6 bulan keatas bayi membutuhkan tambahan gizi lain yang berasal dari MP-ASI, namun MP-ASI yang diberikan juga harus berkualitas (Mufida et al., 2015).

2. Tujuan Pemberian MP-ASI

Tujuan pemberian MP-ASI adalah untuk memberi bayi lebih banyak energi dan nutrisi karena ASI tidak cukup untuk memenuhi kebutuhan pertumbuhan bayi seiring dengan bertambahnya usia dan beratnya. Ketika kebutuhan energi dan nutrisi bayi tidak terpenuhi, hal itu dapat menyebabkan masalah dengan pertumbuhan dan perkembangannya yang teratur. Ini bisa jadi karena satu-satunya sumber nutrisi bayi adalah ASI atau pemberian makanan tambahan yang kurang dari kebutuhan. Selain itu, faktor yang menentukan terjadinya infeksi pada sistem gastrointestinal memiliki dampak yang signifikan (Krisnatuti & Yenrina, 2000).

3. Batasan MP-ASI

MP-ASI adalah makanan lunak bergizi untuk bayi baru lahir setelah usia 6 bulan. Adalah makanan atau minuman yang mengandung zat gizi yang diberikan kepada bayi atau anak usia 6-24 bulan untuk memenuhi kebutuhan gizi selain ASI (Depkes RI, 2006). MP-ASI merupakan makanan yang menjadi jembatan antara ASI dan masakan keluarga. Alhasil, MP-ASI dapat membantu mengkompensasi kekurangan nutrisi dalam ASI. Akibatnya, terbukti bahwa tujuan pemberian makanan tambahan adalah untuk melengkapi atau menemani menyusui daripada menggantikannya (Krisnatuti & Yenrina, 2000).

4. Jenis MP-ASI

MP-ASI yang baik terbuat dari bahan makanan segar, seperti: tempe, kacang-kacangan, telur ayam, hati ayam, ikan, sayuran dan buah-buahan. Jenis makanan pendamping ASI adalah:

- a. Makanan yang dihaluskan adalah makanan yang telah dihaluskan atau disaring, dan bentuknya lebih kasar daripada makanan yang dihaluskan, seperti bubur susu, bubur sumsum, pisang saring/kerok, pepaya saring, tomat saring, beras saring, dan lain-lain.
- b. Soft food didefinisikan sebagai makanan yang dimasak dalam banyak air dan tampak berair, seperti bubur nasi, bubur ayam, nasi tim, kentang puri, dll.
- c. Makanan Padat adalah makanan lunak, tidak berair yang biasa disebut sebagai “makanan keluarga”, seperti lontong, nasi tim, kentang rebus, biskuit, dll.
(Depkes RI, 2007)

Jenis-jenis MP-ASI menurut program Ketahanan dan Gizi Pangan (FSN) Surabaya dalam buku pendamping makanan pendamping, adalah:

- a. Makanan Lumat Halus, yaitu makan yang telah dihaluskan dengan tepung terigu dan tampak homogen (sama/genap). Bubur susu, bubur sumsum, biskuit dengan air panas, pepaya saring, dan pisang saring adalah beberapa contohnya.
- b. Makanan Lumat atau disaring tampak tidak rata. Misalnya, pepaya yang dihaluskan, pisang yang dikerok dengan sendok, nasi saring, bubur kacang hijau, dan kentang rebus.
- c. Makanan Lunak, didefinisikan sebagai makanan yang telah dimasak dalam banyak air dan tampak berair. Bubur nasi, bubur ayam, bubur kacang hijau, dan bubur Manado adalah beberapa contohnya.
- d. Makanan Padat, yaitu makanan lunak yang tidak bersentuhan dengan air. Kue beras, nasi tim, kentang rebus, dan biskuit adalah contohnya.

5. Persyaratan MP-ASI

Kriteria yang harus dimiliki MP-ASI adalah:

- a. Nilai gizi dan kandungan protein yang tinggi
- b. Memiliki nilai suplementasi yang baik, mengandung vitamin dan mineral dalam jumlah yang cukup.
- c. Diterima dengan baik.
- d. Lebih disukai dapat diproduksi dari bahan yang tersedia secara lokal.
- e. padat nutrisi.

Adapun persyaratan pemberian MP-ASI adalah:

- a. *Tepat waktu*: Pada waktu yang tepat, itu diberikan. Pemberian MP-ASI yang terlalu cepat mengurangi konsumsi ASI sehingga menyebabkan kebutuhan ASI tidak terpenuhi dan produksi ASI turun. Selain mengklaim bahwa ginjal, sistem pencernaan, dan sistem saraf belum sepenuhnya berkembang hingga usia enam bulan. Bayi tidak mendapat tambahan kalori dan nutrisi yang tidak terpenuhi oleh ASI karena MP-ASI terlambat diberikan.
- b. Memadai: cukup kalori, protein, zat gizi mikro (zat besi, seng, vitamin A).
- c. Bersih dan aman untuk bayi. Didesain dengan mempertimbangkan resep keluarga, menggunakan makanan lokal yang ekonomis dan mudah dibuat.
- d. Diberikan dalam suasana perawatan psikososial yang menyenangkan.

Persyaratan MP-ASI adalah:

- a. Kaya akan energi, protein, zat besi, vitamin A, vitamin C, kalsium dan folat.
- b. Bersih dan sehat, yang tidak mengandung kuman atau zat berbahaya lainnya.
Tidak keras sehingga tidak menyebabkan bayi tersedak, mudah untuk bayi

makan, tidak terlalu asin atau terlalu pedas dan bayi menyukainya.

- c. Ini adalah makanan lokal yang mudah tersedia dengan harga terjangkau dan mudah disiapkan.

6. Konsep Pemberian Makanan Pendamping ASI

- a. Pemberian MP-ASI merupakan proses belajar (menghisap, mengunyah, dan menelan) dan petualangan mengenal berbagai rasa dan tekstur, serta upaya meningkatkan berat badan dan panjang badan bayi.
- b. Makanan harus seimbang dan diperkenalkan secara bertahap, seperti dalam piramida makanan.
- c. Gula dan garam tidak memiliki nilai gizi dan akan mengurangi nilai gizi makanan.
- d. Madu tidak boleh diberikan kepada anak di bawah usia dua tahun.
- e. Konsistensi. Berikan makanan setengah cair pada awalnya, kemudian secara bertahap tingkatkan kekentalan makanan. Awalnya sangat lembut (dimurnikan, dihancurkan, disaring, atau dibuat bubuk), kemudian menjadi lebih kasar
- f. Teknis. Sereal beras bayi (beras dan produk tepung beras/beras) harus menjadi makanan pertama yang diberikan.
- g. Jangan menggabungkan bahan makanan untuk disaring atau dicampur menjadi satu produk.

7. Masalah dalam pemberian MP-ASI

Menurut hasil penelitian yang berbeda, kebiasaan pemberian MP-ASI menyebabkan gizi buruk pada bayi baru lahir dan anak. Selain itu, ibu kurang menyadari bahwa begitu bayi mencapai usia enam bulan, makanan tambahan diperlukan dalam jumlah dan kualitas yang meningkat, sesuai dengan usia bayi dan kemampuan saluran pencernaan.

Masalah pemberian makan pada bayi usia 0 hingga 24 bulan meliputi:

a. Pemberian makanan prelakteal (makanan sebelum ASI keluar)

Air kelapa, air pati, air teh, madu, dan pisang adalah contoh makanan prelakteal yang diberikan kepada neonatus sebelum ASI diproduksi. Hal ini sangat berbahaya bagi kesehatan bayi dan mengganggu keberhasilan menyusui.

b. Kolostrum dibuang

Kolostrum adalah susu kental berwarna kekuningan yang keluar dalam beberapa hari pertama. Banyak ibu yang masih tidak memberikan kolostrum kepada anak-anaknya. Kolostrum kaya nutrisi dan mengandung komponen imunologis yang membantu melindungi bayi baru lahir dari penyakit.

c. Pemberian MP-ASI terlalu dini atau terlambat

Pemberian MP-ASI pada bayi terlalu cepat (sebelum 6 bulan) menurunkan konsumsi ASI dan menyebabkan gangguan pencernaan dan diare. Jika MP-ASI diberikan terlambat, setelah bayi mencapai usia enam bulan, dapat menyebabkan retardasi pertumbuhan pada anak.

d. MP-ASI yang diberikan tidak cukup

MP-ASI seringkali tidak tepat dan tidak mencukupi baik dari segi kualitas maupun jumlah bila diberikan kepada anak usia 6 sampai 24 bulan. Konsep bahwa anak-anak tidak boleh makan ikan, serta praktik tidak menggunakan santan atau minyak dalam makanan anak-anak, dapat menyebabkan kekurangan gizi, terutama dalam hal energi dan protein, serta beberapa vitamin penting yang larut dalam lemak.

e. Pemberian MP-ASI sebelum menyusui

Menyusui setelah MP-ASI dapat menyebabkan lebih sedikit ASI yang dimakan pada usia 6 bulan. ASI menyediakan sebagian besar nutrisi yang dibutuhkan bayi selama masa ini. Karena MP-ASI diberikan pada awalnya, kapasitas bayi untuk menelan ASI terganggu, sehingga produksi ASI lebih rendah. Anak-anak dapat menjadi kurang gizi sebagai akibat dari ini. Sebelum memulai MP-ASI, ASI harus diberikan terlebih dahulu.

f. Frekuensi pemberian MP-ASI kurang

Frekuensi pemberian MP-ASI dalam sehari yang kurang akan mengakibatkan kebutuhan gizi anak tidak terpenuhi.

g. Menyusui berhenti karena ibu kembali bekerja

Menyusui dihentikan terlalu dini di antara ibu bekerja di perkotaan dan semi perkotaan karena kurangnya kesadaran manajemen laktasi. Hal ini menyebabkan konsumsi nutrisi berkurang, terutama jika MP-ASI tidak diberikan kepada anak-anak.

h. Kebersihan kurang

Ibu pada umumnya tidak menjaga kebersihan rumah, terutama saat menyiapkan dan memberikan makanan kepada anak-anaknya. Banyak ibu yang masih memberi makan anaknya dengan tangan, menyiapkan makanan yang dimasak tanpa penutup/penutup makanan, dan mengabaikan kebersihan pengasuh anak. Gangguan infeksi seperti diare (diare) dan lain-lain dapat terjadi sebagai akibat dari hal ini.

i. Prioritas nutrisi yang salah dalam keluarga

Banyak keluarga memprioritaskan makanan untuk anggota keluarga yang lebih besar, seperti ayah atau kakak laki-laki, di atas anak-anak dan ketika mereka makan bersama, anak-anak selalu kalah (Depkes RI, 2000).

E. Tinjauan Umum Penyakit Infeksi

1. Pengertian Penyakit Infeksi Prenatal

Infeksi prenatal ialah infeksi yang terjadi pada neonatus pada masa antenatal, intranatal, dan postnatal (Sudarti, 2010). Infeksi ialah kuman atau mikroorganisme yang masuk ke dalam tubuh manusia dan berkembang biak yang menyebabkan gejala penyakit. Infeksi akut ialah infeksi yang berlangsung selama 14 hari (Yudarmawan, 2012).

2. Etiologi Penyakit Infeksi

Infeksi prenatal memiliki beberapa penyebab oleh berbagai bakteri seperti: *escheria coli*, *pseudomas pyocyaneus*, *klebsiela*, *staphylococcus aureus*, *coccus gonococcus* (Setiyowati, 2018).

a. Infeksi Antenatal

Infeksi antenatal ialah infeksi yang terjadi pada saat kehamilan yang diakibatkan adanya kuman yang masuk kedalam janin melalui sirkulasi darah ibu kemudian melewati plasenta hingga masuk ke dalam sirkulasi darah *umbilicus*, misalnya:

- 1) Virus meliputi *rubella, variola, inclusion, cytomegalic, coxsackie, vaccinia, poliomyelitis.*
- 2) *Spirochaeta: treponema pallidum (lues)*
- 3) Bakteri *escheria coli and listeria monocytogenes*

b. Infeksi Intranatal

Infeksi intranatal ialah infeksi yang terjadi pada masa persalinan, infeksi ini terjadi dengan cara mikroorganisme yang masuk melalui vagina yang kemudian masuk kedalam rongga amnion yang biasanya terjadi setelah kulit ketuban pecah. Ketuban yang telah pecah lebih dari 12 jam yang menjadi penyebab timbulnya *placentitis* dan *amnionitis*. Infeksi juga dapat terjadi meskipun air ketuban belum pecah yaitu pada partus lama yang sering dilakukan manipulasi vagina. Selain itu, infeksi juga dapat terjadi melalui kontak langsung dengan kuman (Sudarti, 2010).

c. Infeksi Postnatal

Infeksi postnatal biasanya terjadi setelah bayi lahir lengkap, misalnya bayi yang terkontaminasi langsung dengan alat-alat yang tidak steril tindakan dan antiseptic atau dapat pula terjadi akibat infeksi silang (Sudarti, 2010).

3. Gejala Infeksi

Gejala infeksi pada bayi dapat dilihat dari bayi yang malas makan dan minum, gelisah, frekuensi pernafasan yang meningkat, berat badan menurun, pergerakan kurang, muntah, diare, suhu tubuh tidak normal, kejang, icterus, perdarahan, oedema, sklerema, hipotermi dan hipertermi (Sudarti, 2010)

Penatalaksanaan Penyakit Infeksi

- a. Mengatur posisi tidur semi *fowler* untuk mengurangi sesak pada bayi.
- b. Berikan kompres yang dingin jika suhu meningkat
- c. Berikan ASI secara perlahan
- d. Posisikan bayi tidur miring jika bayi mengalami muntah
- e. Perhatikan personal *hygiene* dan keadaan lingkungan jika terjadi diare
- f. Rujuk ke RS (Setiyowati, 2018)

F. Integrasi Keislaman

Q.S. Al-Baqarah (168)

يَا أَيُّهَا النَّاسُ كُلُوا مِمَّا فِي الْأَرْضِ حَلَالًا طَيِّبًا وَلَا تَتَّبِعُوا خُطُواتِ الشَّيْطَانِ إِنَّهُ لَكُمْ عَدُوٌّ مُبِينٌ

Terjemahan:

“Wahai manusia! Makanlah dari (makanan) yang halal dan baik yang terdapat di bumi, dan janganlah kamu mengikuti langkah-langkah setan. Sungguh, setan itu musuh yang nyata bagimu”

Tafsiran Kementerian Agama RI:

Wahai manusia! Makanlah dari makanan yang halal, yaitu yang tidak haram, baik zatnya maupun cara memperolehnya. Dan selain halal, makanan juga harus yang baik, yaitu yang sehat, aman, dan tidak berlebihan. Makanan dimaksud adalah yang terdapat di bumi yang diciptakan Allah untuk seluruh umat manusia, dan janganlah kamu mengikuti langkah-langkah setan yang selalu merayu manusia agar memenuhi kebutuhan jasmaninya walaupun dengan cara yang tidak sesuai dengan ketentuan Allah. Waspadailah usaha setan yang selalu berusaha menjerumuskan manusia dengan segala tipu dayanya. Allah mengingatkan bahwa sungguh setan itu musuh yang nyata bagimu, wahai manusia.



G. Kerangka Teori

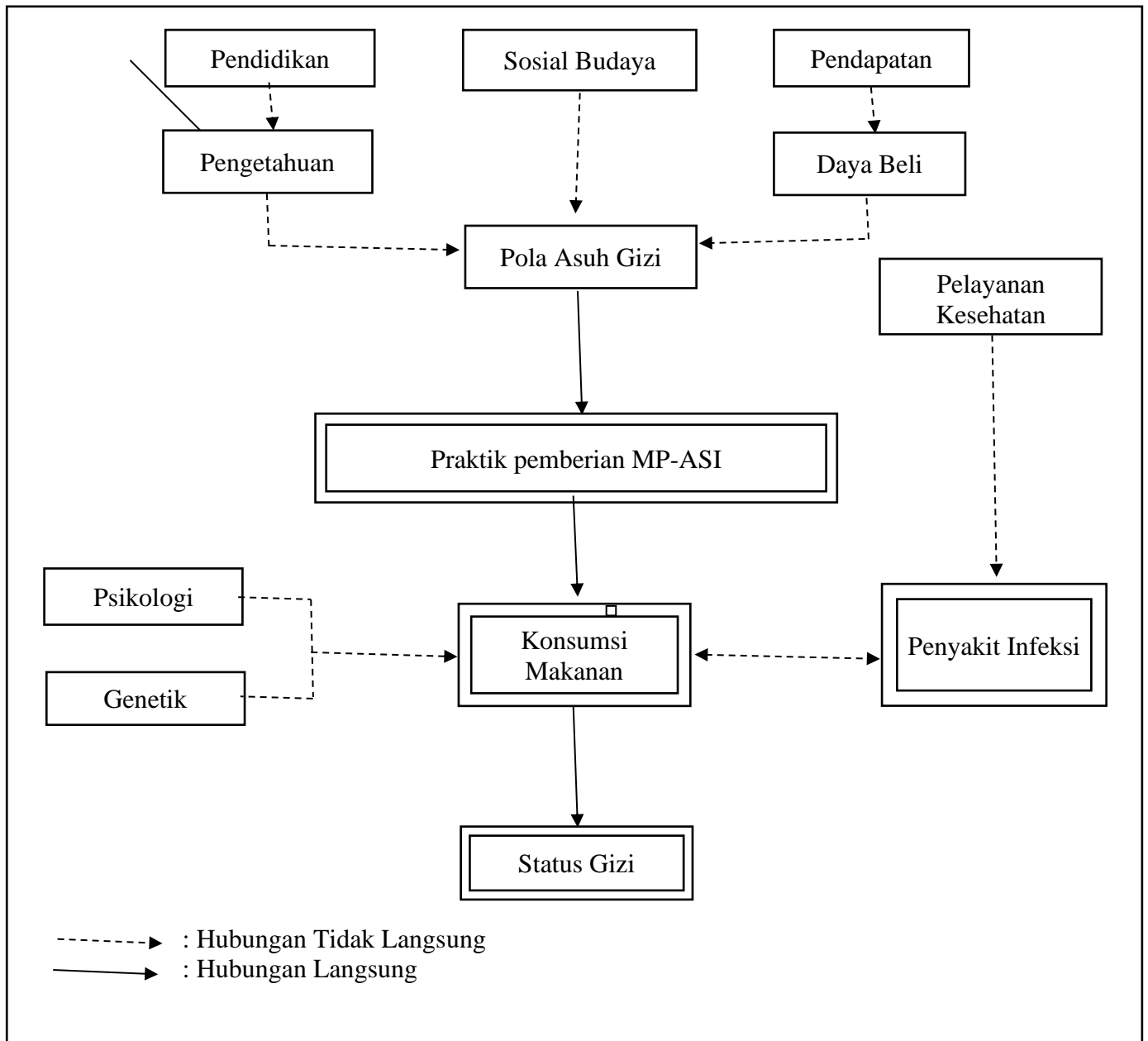

Gambar 1 Kerangka Teori

(Sumber: Modifikasi dari bagan UNICEF (1998). *The State of the World's children 1998*. Oxford Univ. Press dalam Yayuk Farida Baliwati dkk, 2004:20)

H. Kerangka Konsep



Bagian2.2 Kerangka Konsep

BAB III

METODE PENELITIAN

A. Jenis Penelitian dan Lokasi Penelitian

1. Jenis Penelitian

Jenis penelitian ini menggunakan observasional analitik yang menganalisa hubungan asupan zat gizi, pemberian ASI, pemberian MP-ASI, dan penyakit infeksi dengan status gizi pada balita dengan pendekatan kuantitatif menggunakan desain *cross sectional study*, menggunakan kuesioner terbuka yang bertujuan untuk menjelaskan hubungan beberapa faktor risiko terhadap penilaian status gizi anak balita.

2. Lokasi dan Waktu Penelitian

a. Lokasi Penelitian

Penelitian ini dilakukan di wilayah kerja Puskesmas Sibulue Kabupaten Bone.

b. Waktu Penelitian

Penelitian ini dilakukan pada bulan Januari-Februari tahun 2023.

B. Populasi dan Sampel

1. Populasi

Populasi dalam penelitian ini adalah balita usia 6-24 bulan dan berdomisili di wilayah kerja Puskesmas Sibulue yang terdiri dari 19 desa dan 1 kelurahan. Diantaranya terdapat 10 Desa dengan peningkatan masalah gizi tertinggi khususnya stunting Ajangpulu, Kalibong, Letta Tanah, Malluse Tasi, Manajeng, Pakkasalo, Pattiro Bajo, Polewali, Sumpang Minangae, dan Tadang Palie. Dari 10 desa lokasi khusus tersebut terdapat 297 balita usia 6-24 bulan.

2. Sampel

Sampel ialah komponen dari jumlah dan karakteristik yang dimiliki oleh populasi. Jika populasi banyak, dan peneliti tidak memungkinkan untuk mempelajari semua yang ada pada populasi (Sugiyono, 2013). Sampel yang digunakan oleh peneliti ini mengacu pada jumlah populasi. Menurut (Sugiyono, 2011) dalam menentukan banyaknya sampel atau jumlah sampel yang dibutuhkan peneliti, dapat menggunakan rumus slovin sebagai berikut:

Rumus Slovin:

$$n = \frac{N}{Nd^2+1}$$

Dimana:

n: Ukuran Sampel

N: Ukuran Populasi

d: Estimasi Kesalahan

Jumlah sampel dalam penelitian ini adalah:

$$n = \frac{N}{Nd^2+1}$$

$$n = \frac{297}{297(0,05)^2+1}$$

$$n = 170,4 \text{ dibulatkan menjadi } 170 \text{ sampel}$$

Berdasarkan rumus yang telah ditentukan dalam menentukan jumlah sampel dalam penelitian ini sebanyak 170 anak balita. Adapun pengambilan sampel yang dilakukan pada masing-masing desa akan menggunakan cara *proporsional random sampling*. Pengambilan sampel pada desa akan dibagi secara proporsi sesuai dengan jumlah balita yang ada.

$$\text{Sampel} = \frac{\text{Jumlah Balita per desa} \times \text{Total Sampel}}{\text{Total Populasi}}$$

Responden pada penelitian ini terdiri dari anak balita yang termasuk sebagai sampel.

Tabel 3.1
Distribusi Perhitungan Jumlah Sampel Penelitian pada Setiap Desa di Kecamatan Sibulue Kab. Bone

No	Nama Desa	Jumlah	Perhitungan	Sampel
1.	Ajang Pulu	14	$\frac{14}{297} \times 170$	8
2.	Cinnong	35	$\frac{35}{297} \times 170$	20
3.	Letta Tanah	24	$\frac{24}{297} \times 170$	14
4.	Pattiro Riolo	68	$\frac{68}{297} \times 170$	39
5.	Manajeng	15	$\frac{15}{297} \times 170$	9
6.	Pakkasalo	23	$\frac{23}{297} \times 170$	13
7.	Pattiro Bajo	13	$\frac{13}{297} \times 170$	7
8.	Polewali	19	$\frac{19}{297} \times 170$	11
9.	Sumpang Minangae	27	$\frac{27}{297} \times 170$	15
10.	Pattiro Sompe	59	$\frac{59}{297} \times 170$	34
Jumlah				170

C. Metode Pengumpulan Data

1. Data Primer

Pada penelitian yang akan dilakukan ini data primer diperoleh dari hasil wawancara, pengukuran, dan observasi langsung terhadap anak-anak balita dan orang tua dari anak balita. Pengisian kuesioner dapat berupa keterangan sampel

balita (identitas balita dan keluarga anak balita), dampak terhadap asupan zat gizi, pemberian ASI, pemberian MP-ASI, dan penyakit infeksi pada anak balita.

Lembar perilaku pemantauan pertumbuhan anak balita berfungsi untuk melakukan pengukuran yang bertujuan untuk mengetahui pengukuran antropometri balita berupa pengukuran berat badan dan tinggi badan pada balita, pemberian ASI, dan pemberian MP-ASI anak balita.

2. Data Sekunder

Data sekunder adalah data yang didapatkan dari sumber dengan melihat dokumen atau melalui orang lain, dengan kata lain tidak didapatkan secara langsung oleh pengumpul data. Data sekunder yang ingin didapatkan dalam penelitian ini adalah data awal dari Puskesmas Sibulue Kabupaten Bone, studi pustaka, dan referensi penilaian status gizi pada anak balita.

D. Instrumen Penelitian

Instrumen penelitian adalah alat-alat yang akan diperlukan dalam pengumpulan data dalam penelitian (Notoatmodjo, 2002). Dalam penelitian ini akan menggunakan dua macam instrument, yaitu, metode kuesioner dan pengukuran antropometri. Metode kuesioner dalam penelitian ini bertujuan untuk mengetahui asupan zat gizi, pemberian ASI, pemberian MP-ASI, dan penyakit infeksi pada balita sedangkan pengukuran antropometri meliputi pengukuran berat badan dan tinggi badan balita dalam penelitian ini untuk mengumpulkan data status gizi pada anak balita. Adapun instrumen yang digunakan dalam penelitian ini adalah:

1. Timbangan Berat Badan atau Dacin/Timbangan Balita

Anak balita yang tidak mampu menggunakan timbangan manual analog maupun digital, dapat menggunakan dacin atau timbangan balita. Ukuran minimum dacin yang dianjurkan untuk menimbang balita yaitu 20kg dan maksimum 25 kg dengan ketelitian 0,1kg

2. Kuesioner

Pertanyaan-pertanyaan tertulis yang akan digunakan proses untuk memperoleh data atau informasi tentang data asupan zat gizi, pemberian ASI, pemberian MP-ASI, dan penyakit infeksi.

3. Alat Ukur Tinggi Badan

Alat ukur tinggi badan yang dapat digunakan pada balita usia 6-24 bulan berupa stature meter atau metrisis stadiometer.

E. Teknik Pengolahan Data

1. Teknik Pengolahan Data

Hasil dari jawaban yang diberikan responden kepada peneliti kemudian jawaban yang didapatkan dari pertanyaan yang telah diberikan dalam kuesioner lalu data tersebut akan diolah di dalam aplikasi SPSS. Penggunaan SPSS mempermudah data dan meningkatkan kredibilitas hasil analisis data. Menurut (Effendi, 2012) tahap-tahap dalam pengolahan data yaitu:

- a. Editing

Tahap pemeriksaan kembali data yang telah dikumpulkan peneliti seperti memeriksa kelengkapan data, keakuratan data, dan kekonsistenan data dari jawaban yang telah diperoleh dari data.

b. Coding

Tahapan coding dapat menggunakan simbol atau angka yang bertujuan untuk mempermudah dalam peneliti menandai data agar mudah dilihat dan diolah.

c. Entry Data

Entry data merupakan proses memasukkan jawaban responden yang telah melalui proses coding dan editing di aplikasi SPSS.

d. Cleaning

Proses pengecekan ulang data agar menghindari kecacatan yang dapat mengganggu keakuratan hasil penginputan.

e. Tabulasi Data

Tabulasi data yaitu proses dimana data yang telah dikumpulkan akan dianalisis melalui teknik statistic dengan menggunakan program aplikasi SPSS

2. Penyajian Data

Data yang selesai diolah dan dianalisis selanjutnya akan disajikan dalam bentuk tabel distribusi frekuensi (*one-way tabulation*) dan *cross tabulation (two-way tabulation)*. Tabel frekuensi yang disajikan untuk analisis univariat, sedangkan *cross tabulation* untuk analisis bivariate.

3. Analisis Data

Analisis data pada penelitian ini menggunakan analisis univariat dan analisis bivariate dengan melakukan uji *chi-square*.

a. Analisis Univariat

Analisis univariat jika jumlah variabel yang dianalisis hanya satu macam. Analisis univariat menggambarkan parameter dari masing-masing variabel dalam penelitian (Heryana, 2020).

b. Analisis Bivariat

Analisis bivariat dilakukan jika variabel yang dianalisis terdiri dari dua macam yaitu dependen dan independen yang saling berhubungan (Heryana, 2020). Analisis bivariat dalam penelitian ini menggunakan uji *chi-square*, dimana uji ini digunakan untuk melihat hubungan asupan zat gizi, pemberian ASI, pemberian MP-ASI dengan status gizi.

Uji *chi-square* merupakan uji non parametrik yang paling sering digunakan. Namun perlu diketahui syarat-syarat uji ini adalah: frekuensi responden atau sampel yang digunakan besar, sebab ada beberapa syarat di mana *chi square* dapat digunakan yaitu:

1. Tidak ada cell dengan nilai frekuensi kenyataan atau disebut juga Actual Count (F_0) sebesar 0 (No).
2. Apabila bentuk tabel kontingensi 2X2, maka tidak boleh ada 1 cell saja yang memiliki frekuensi harapan atau disebut juga expected count (" F_h ") kurang dari 5.
3. Apabila bentuk tabel lebih dari 2 x 2, misal 2 x 3, maka jumlah cell dengan frekuensi harapan yang kurang dari 5 tidak boleh lebih dari 20%.

BAB IV

HASIL DAN PEMBAHASAN

A. Gambaran Umum Lokasi Penelitian

1. Gambaran Umum Kabupaten Bone

Kabupaten Bone adalah salah satu kabupaten di pesisir timur Provinsi Sulawesi Selatan yang berjarak 174 km dari Kota Makassar. Bone merupakan kabupaten terluas ketiga yang ada di Provinsi Sulawesi Selatan dengan jumlah kecamatan sebanyak 27 kecamatan. Luas wilayah Kabupaten Bone adalah 4.559 km² dengan luas wilayah terluas berada di Kecamatan Bontocani dan luas wilayah terkecil berada di Kecamatan Tanete Riattang Berdasarkan elevasi (ketinggian dari permukaan laut), dataran di Kabupaten Bone terdiri dari: 0 m - 100 m = 39,88 1 m - 500 m = 45,09 P1 m -1000 m =12,70 % 1.001 m keatas = 2,34 %.

Secara astronomis, Kabupaten Bone terletak pada posisi 04°13' - 05°06 Lintang Selatan, serta 119°42'-120°30' bujur Timur. Berdasarkan posisi geografisnya, Kabupaten Bone memiliki batas-batas:

- a. Sebelah Utara, berbatasan dengan Kabupaten Wajo dan Soppeng.
- b. Sebelah Selatan, berbatasan dengan Kabupaten Sinjai dan Gowa.
- c. Sebelah Barat, berbatasan dengan Kabupaten Maros, Pangkep, dan Barru.
- d. Sebelah Timur, berbatasan dengan Teluk Bone.

2. Gambaran Umum Kecamatan Sibulue

Secara administrasi Kecamatan Sibulue terdiri dari 1 Kelurahan, 19 Desa, 4 Lingkungan, 63 Dusun, 81 RW dan 177 RT, adapun Kelurahan dan Desa yang ada di Kecamatan Sibulue ini adalah Desa Balieng Toa, Desa Pasaka, Desa Bulie,

Desa Tunreng Tellue, Desa Massenreng Pulu, Desa Mabbiring, Desa Malluse Tasi, Desa Pattiro Sompe, Desa Pakkasalo, Desa Pattiro Bajo, Kelurahan Mattoangin, Desa Cinnong, Desa Polewali, Desa Kalibong, Desa Tadang Palie, Desa Ajang Pulu, Desa Letta Tanah, Desa Pattiro Riolo, Desa Sumpang MinangaE, dan Desa Manajeng. Kecamatan Sibulue terletak 19 km di sebelah selatan Ibu Kota Kabupaten Bone, dengan batas - batas sebagai berikut :

- a. Sebelah Utara, berbatasan dengan Kecamatan Barebbo
- b. Sebelah Selatan, berbatasan dengan Kecamatan Mare
- c. Sebelah Barat, berbatasan dengan Kecamatan Cina
- d. Sebelah Timur, berbatasan dengan Teluk Bone

B. Karakteristik Balita

1. Desa

Tabel.4.1
Distribusi Frekuensi Responden Berdasarkan Kelompok Desa Anak Balita di Puskesmas Sibulue Kabupaten Bone Tahun 2023

Desa	Frekuensi (n)	Persentase (%)
Ajangpulu	8	4.7
Cinnong	20	11.8
Letta Tanah	14	8.2
Pattiro Riolo	39	22.9
Manajeng	9	5.3
Pakkasalo	13	7.6
Pattiro Bajo	7	4.1
Polewali	11	6.5
Sumpang Minangae	15	8.8
Pattiro Sompe	34	20.0
Total	170	100

Sumber: Data Primer, 2023

Berdasarkan Tabel 4.1 menunjukkan bahwa frekuensi terbesar desa tempat penelitian terbanyak yaitu pada desa Pattiro Riolo sebanyak 39 (22.9%) responden dari 170 balita. Selanjutnya Pattiro Sompe sebanyak 34 (20.0%) responden,

Cinnong 20 sebanyak (11.8) responden, Sumpang Minangae sebanyak 15 (8.8%) responden, Letta Tanah sebanyak 14 (8.2%) responden, Pakkasalo sebanyak 13 (7.6%) responden, Polewali sebanyak 11 (6.5%) responden, Manajeng sebanyak 9 (5.3%) responden, Ajangpulu sebanyak 8 (4.7%) responden, dan desa tersedikit yaitu Pattiro Bajo sebanyak 7 (4.1%).

2. Umur

Tabel 4.2
Distribusi Frekuensi Responden Berdasarkan Kelompok Umur Anak Balita di Puskesmas Sibulue Kabupaten Bone Tahun 2023

Umur (Bulan)	Frekuensi (n)	Persentase (%)
0-6	25	14.7
7-59	145	85.3
Total	170	100

Sumber: Data Primer, 2023

Berdasarkan tabel 4.2 diatas dapat dilihat bahwa responden paling banyak terdapat pada kelompok umur 7-59 bulan yaitu sebanyak 145 anak balita (85.3%) dari 170 responden. Sedangkan yang paling sedikit berada pada kelompok umur 0-6 bulan yaitu sebanyak 25 anak balita (14.7%)

3. Jenis Kelamin

Tabel 4.3
Distribusi Frekuensi Responden Berdasarkan Jenis Kelamin Anak Balita di Puskesmas Sibulue Kabupaten Bone Tahun 2023

Jenis Kelamin	Frekuensi (n)	Persentase (%)
Laki-Laki	87	51.2
Perempuan	83	48.8
Total	170	100

Sumber: Data Primer, 2023

Berdasarkan Tabel 4.3 menunjukkan bahwa frekuensi terbesar sampel berjenis kelamin laki-laki yaitu sebanyak 87 anak balita (51.2%). Sedangkan sampel berjenis kelamin laki-laki sebanyak 83 anak balita (48.8%).

C. Hasil Penelitian

1. Univariat

a. Pemberian Asupan Zat Gizi

Tabel 4.4
Distribusi Frekuensi Responden Berdasarkan Asupan Zat Gizi di Puskesmas Sibulue Kabupaten Bone Tahun 2023

Asupan Zat Gizi	Frekuensi (n)	Persentase (%)
Cukup	117	68.8
Kurang	53	31.2
Total	170	100

Sumber: Data Primer, 2023

Berdasarkan Tabel 4.4 menunjukkan bahwa frekuensi terbesar sampel pemberian asupan zat gizi yaitu cukup sebanyak 117 anak balita (68.8%) dari 170 balita. Sedangkan sampel terkecil yaitu kurang sebanyak 53 anak balita (31.2%).

b. Pemberian ASI

Tabel 4.5
Distribusi Frekuensi Responden Berdasarkan Pemberian ASI di Puskesmas Sibulue Kabupaten Bone Tahun 2023

ASI	Frekuensi (n)	Persentase (%)
Eksklusif	69	40.6
Non Eksklusif	101	59.4
Total	170	100

Sumber: Data Primer, 2023

Berdasarkan Tabel 4.5 menunjukkan bahwa frekuensi terkecil sampel pemberian ASI eksklusif sebanyak 69 anak balita (40.6%) dari 170 balita. Sedangkan sampel terbesar yaitu ASI non eksklusif sebanyak 101 anak balita (59.4%).

c. Pemberian MP-ASI

Tabel 4.6
Distribusi Frekuensi Responden Berdasarkan Pemberian MP-ASI di Puskesmas Sibulue Kabupaten Bone Tahun 2023

MP-ASI	Frekuensi (n)	Persentase (%)
Ideal	120	70.6
Tidak Ideal	38	22.4
Belum Diberi	12	7
Total	170	100

Sumber: Data Primer, 2023

Berdasarkan Tabel 4.6 menunjukkan bahwa frekuensi terbesar sampel pemberian MP-ASI ideal sebanyak 120 anak balita (70.6%) dari 170 balita. Sedangkan pemberian MP-ASI tidak ideal sebanyak 38 anak balita (22.4%). Dan sampel terkecil sebanyak 12 anak balita (7.1).

d. Penyakit Infeksi

Tabel 4.7
Distribusi Frekuensi Responden Berdasarkan Penyakit Infeksi di Puskesmas Sibulue Kabupaten Bone Tahun 2023

Penyakit Infeksi	Frekuensi (n)	Persentase (%)
Pernah	101	59.4
Tidak Pernah	69	40.6
Total	170	100

Sumber: Data Primer, 2023

Berdasarkan Tabel 4.7 menunjukkan bahwa frekuensi terbesar sampel balita yang pernah terinfeksi penyakit infeksi selama 6 bulan terakhir sebanyak 101 anak balita (59.4%) dari 170 balita. Sedangkan sampel terkecil yaitu tidak pernah terinfeksi penyakit infeksi selama 6 bulan terakhir sebanyak 69 anak balita (40.6%).

e. Status Gizi Anak Balita

1) BB/U

Tabel 4.8

Distribusi Frekuensi Responden Berdasarkan Status Gizi Anak Balita BB/U di Puskesmas Sibulue Kabupaten Bone Tahun 2023

Status Gizi BB/U	Frekuensi (n)	Persentase (%)
Kurus	36	21.2
Normal	125	73.5
Gemuk	9	5.3
Total	170	100

Sumber: Data Primer, 2023

Berdasarkan Tabel 4.8 menunjukkan bahwa frekuensi terbesar sampel status gizi anak balita berdasarkan BB/U yaitu gizi normal 125 anak balita (73.5%) dari 170 balita. Sedangkan sampel terkecil yaitu gizi gemuk sebanyak 9 anak balita (5.3%).

2) TB/U

Tabel 4.9

Distribusi Frekuensi Responden Berdasarkan Status Gizi Anak Balita TB/U di Puskesmas Sibulue Kabupaten Bone Tahun 2023

Status Gizi TB/U	Frekuensi (n)	Persentase (%)
Pendek	54	31.7
Normal	116	68.3
Total	170	100

Sumber: Data Primer, 2023

Berdasarkan Tabel 4.9 menunjukkan bahwa frekuensi terbesar sampel status gizi anak balita berdasarkan TB/U yaitu normal 116 orang (68.2%) dari 170 anak balita. Sedangkan sampel terkecil yaitu tinggi, dimana tidak terdapat anak balita yang tinggi.

3) BB/TB

Tabel 4.10
Distribusi Frekuensi Responden Berdasarkan Status Gizi Anak Balita BB/TB di Puskesmas Sibulue Kabupaten Bone Tahun 2023

Status Gizi BB/TB	Frekuensi (n)	Persentase (%)
Gizi Kurang	9	5.3
Gizi Baik	142	83.5
Gizi Lebih	19	11.2
Total	170	100

Sumber: Data Primer, 2023

Berdasarkan Tabel 4.10 menunjukkan bahwa frekuensi terbesar sampel status gizi anak balita berdasarkan BB/TB yaitu gizi baik 142 anak balita (83.5%) dari 170 anak balita. Sedangkan sampel terkecil yaitu gizi kurang sebanyak 9 anak balita (4.3%).

2. Bivariat

a. Hubungan Asupan Zat Gizi dengan Status Gizi Anak Balita

1) BB/U

Tabel 4.11

Analisis Hubungan Pemberian Asupan Zat Gizi dengan Status Gizi Anak Balita BB/U di Puskesmas Sibulue Kabupaten Bone Tahun 2023

Asupan Zat Gizi	Status Gizi Anak Balita								P
	Kurus		Normal		Gemuk		Total		
	n	%	n	%	n	%	n	%	
Cukup	4	3.4	104	88.9	9	7.7	117	100	0.000
Kurang	32	60.4	21	39.6	0	0.0	53	100	
Total	36	21.2	125	73.5	9	5.3	170	100	

Sumber: Data Primer, 2023

Berdasarkan Tabel 4.11 menunjukkan bahwa dari 117 responden dengan asupan zat gizi yang cukup terdapat 104 anak balita (88.9%) dengan status gizi normal. Sedangkan dari 53 responden dengan asupan zat gizi yang kurang terdapat 32 orang (60.4 %) dengan status gizi kurus. Berdasarkan hasil analisis diperoleh

nilai $p=0.000<0,05$ maka dapat disimpulkan ada hubungan yang signifikan antara pemberian asupan zat gizi dengan status gizi balita BB/U.

2) TB/U

Tabel 4.12

Analisis Hubungan Asupan Zat Gizi dengan Status Gizi Anak Balita TB/U di Puskesmas Sibulue Kabupaten Bone Tahun 2023

Asupan Zat Gizi	Status Gizi Anak Balita						P
	Pendek		Normal		Total		
	n	%	n	%	n	%	
Cukup	21	18	96	82.1	117	100	0.000
Kurang	33	62.3	20	37.7	53	100	
Total	54	31.8	116	68.2	170	100	

Sumber: Data Primer, 2023

Berdasarkan Tabel 4.12 menunjukkan bahwa dari 117 responden dengan asupan zat gizi yang cukup terdapat 96 anak balita (82.1%) dengan status gizi normal. Sedangkan dari 53 responden dengan asupan zat gizi yang kurang terdapat 33 orang (62.3%) dengan status gizi pendek. Berdasarkan hasil analisis diperoleh nilai $p=0.000<0,05$ maka dapat disimpulkan ada hubungan yang signifikan antara pemberian asupan zat gizi dengan status gizi balita TB/U.

3) BB/TB

Tabel 4.13

Analisis Hubungan Asupan Zat Gizi dengan Status Gizi Anak Balita BB/TB di Puskesmas Sibulue Kabupaten Bone Tahun 2023

Asupan Zat Gizi	Status Gizi Anak Balita						Total	P	
	Gizi Kurang		Gizi Baik		Gizi Lebih				
	n	%	n	%	n	%			
Cukup	0	0.0	101	86.3	16	13.7	117	100	0.000
Kurang	9	17	41	77.4	3	5.7	53	100	
Total	9	5.3	142	83.5	19	11.2	170	100	

Sumber: Data Primer, 2023

Berdasarkan Tabel 4.13 menunjukkan bahwa dari 117 responden dengan asupan zat gizi yang cukup terdapat 101 anak balita (86.3%) dengan status gizi baik.

Sedangkan dari 53 responden dengan asupan zat gizi yang kurang terdapat 41 orang (73.6%) dengan status gizi baik. Berdasarkan hasil analisis diperoleh nilai $p=0.000<0,05$ maka dapat disimpulkan ada hubungan yang signifikan antara pemberian asupan zat gizi dengan status gizi balita BB/TB.

b. Hubungan Pemberian ASI dengan Status Gizi Anak Balita

1) BB/U

Tabel 4.14

Analisis Hubungan Pemberian ASI dengan Status Gizi Anak Balita BB/U di Puskesmas Sibulue Kabupaten Bone Tahun 2023

Pemberian ASI	Status Gizi Anak Balita						Total	P	
	Kurus		Normal		Gemuk				
	n	%	n	%	n	%			
Eksklusif	8	11.6	59	85.5	2	2.9	69	100	0.035
Tdk Eksklusif	28	27.7	66	65.3	7	6.9	101	100	
Total	36	21.2	125	73.5	9	5.3	170	100	

Sumber: Data Primer, 2023

Berdasarkan Tabel 4.14 menunjukkan bahwa dari 69 responden dengan pemberian ASI eksklusif terdapat 59 anak balita (85.5%) dengan status gizi normal. Sedangkan dari 101 responden dengan pemberian ASI tidak eksklusif terdapat 66 orang (65.3%) dengan status gizi tidak normal. Berdasarkan hasil analisis diperoleh nilai $p=0.035<0,05$ maka dapat disimpulkan ada hubungan yang signifikan antara pemberian ASI eksklusif dengan status gizi balita BB/U.

2) TB/U

Tabel 4.15

Analisis Hubungan Pemberian ASI dengan Status Gizi Anak Balita TB/U di Puskesmas Sibulue Kabupaten Bone Tahun 2023

Pemberian ASI	Status Gizi Anak Balita				Total	P	
	Pendek		Normal				
	n	%	n	%			
Eksklusif	22	31.9	47	68.1	69	100	0.011
Tdk Eksklusif	32	31.7	69	68.3	101	100	
Total	54	31.8	116	68.2	170	100	

Sumber: Data Primer, 2023

Berdasarkan Tabel 4.15 menunjukkan bahwa dari 69 responden dengan pemberian ASI eksklusif terdapat 47 anak balita (68.1%) dengan status gizi normal. Sedangkan dari 101 responden dengan pemberian ASI tidak eksklusif terdapat 69 orang (68.3%) dengan status gizi normal. Berdasarkan hasil analisis diperoleh nilai $p= 0.011 > 0,05$ maka dapat disimpulkan terdapat hubungan yang signifikan antara pemberian ASI eksklusif dengan status gizi balita TB/U.

3) BB/TB

Tabel 4.16

Analisis Hubungan Pemberian ASI dengan Status Gizi Anak Balita BB/TB di Puskesmas Sibulue Kabupaten Bone Tahun 2023

Pemberian ASI	Status Gizi Anak Balita								P
	Gizi Kurang		Gizi Baik		Gizi Lebih		Total		
	n	%	n	%	n	%	n	%	
Eksklusif	2	2.9	60	87.0	7	10.1	69	100	0.724
Tdk Eksklusif	7	7.0	82	81.2	12	11.9	101	100	
Total	9	5.3	142	83.5	19	11.2	170	100	

Sumber: Data Primer, 2023

Berdasarkan Tabel 4.16 menunjukkan bahwa dari 69 responden dengan pemberian ASI eksklusif terdapat 60 anak balita (87.0%) dengan status gizi baik. Sedangkan dari 101 responden dengan pemberian ASI tidak eksklusif terdapat 82 orang (81.2%) dengan status gizi baik. Berdasarkan hasil analisis diperoleh nilai $p= 0,724 > 0,05$ maka dapat disimpulkan tidak ada hubungan yang signifikan antara pemberian ASI eksklusif dengan status gizi balita BB/TB.

c. Hubungan Pemberian MP-ASI dengan Status Gizi Anak Balita

1) BB/U

Tabel 4.17

Analisis Hubungan Pemberian MP-ASI dengan Status Gizi Anak Balita BB/U di Puskesmas Sibulue Kabupaten Bone Tahun 2023

Pemberian MP-ASI	Status Gizi Anak Balita						Total	P	
	Kurus		Normal		Gemuk				
	n	%	n	%	n	%			
Ideal	28	23.4	87	72.5	5	4.2	120	100	0.617
Tdk Ideal	7	18.4	28	73.7	3	7.9	38	100	
Blm Diberi	1	8.3	10	83.3	1	8.3	12	100	
Total	36	21.2	125	73.5	9	5.3	170	100	

Sumber: Data Primer, 2023

Berdasarkan Tabel 4.17 menunjukkan bahwa dari 120 responden dengan pemberian MP-ASI ideal terdapat 87 anak balita (72.5%) dengan status gizi normal. Sedangkan dari 38 responden dengan pemberian MP-ASI tidak ideal terdapat 28 orang (73.7%) dengan status gizi normal. Dan dari 12 responden yang belum diberi MP-ASI terdapat 10 orang (83.3%) dengan status gizi normal. Berdasarkan hasil analisis diperoleh nilai $p = 0,617 > 0,05$ maka dapat disimpulkan tidak ada hubungan yang signifikan antara pemberian MP-ASI ideal dengan status gizi balita BB/U.

2) TB/U

Tabel 4.18

Analisis Hubungan Pemberian MP-ASI dengan Status Gizi Anak Balita TB/U di Puskesmas Sibulue Kabupaten Bone Tahun 2023

Pemberian MP-ASI	Status Gizi Anak Balita				Total	P	
	Pendek		Normal				
	n	%	n	%			
Ideal	38	31.7	82	68.3	120	100	0.134
Tdk Ideal	14	36.8	24	63.2	38	100	
Blm Diberi	2	16.7	10	83.3	12	100	
Total	54	31.8	116	68.2	170	100	

Sumber: Data Primer, 2023

Berdasarkan Tabel 4.18 menunjukkan bahwa dari 120 responden dengan pemberian MP-ASI ideal terdapat 82 anak balita (68.3%) dengan status gizi normal. Sedangkan dari 38 responden dengan pemberian MP-ASI tidak ideal terdapat 24 orang (52.6%) dengan status gizi normal. Dan dari 12 responden yang belum diberi MP-ASI terdapat 10 orang (83.3%) dengan status gizi normal. Berdasarkan hasil analisis diperoleh nilai $p = 0,134 > 0,05$ maka dapat disimpulkan tidak ada hubungan yang signifikan antara pemberian MP-ASI dengan status gizi balita TB/U.

3) BB/TB

Tabel 4.19
Analisis Hubungan Pemberian MP-ASI dengan Status Gizi Anak Balita BB/TB di Puskesmas Sibulue Kabupaten Bone Tahun 2023

Pemberian MP-ASI	Status Gizi Anak Balita						Total	P	
	Gizi Kurang		Gizi Baik		Gizi Lebih				
	n	%	n	%	n	%			
Ideal	7	5.8	105	87.5	8	6.7	120	100	0.137
Tidak Ideal	2	5.2	29	76.3	7	18.4	38	100	
Belum Diberi	0	0.0	8	66.7	4	33.4	12	100	
Total	9	5.3	142	83.5	19	11.2	170	100	

Sumber: Data Primer, 2023

Berdasarkan Tabel 4.19 menunjukkan bahwa dari 120 responden dengan pemberian MP-ASI ideal terdapat 105 anak balita (87.5%) dengan status gizi baik. Sedangkan dari 38 responden dengan pemberian MP-ASI tidak ideal terdapat 29 orang (76.3%) dengan status gizi baik. Dan dari 12 responden yang belum diberi MP-ASI terdapat 8 orang (83.3%) dengan status gizi baik. Berdasarkan hasil analisis diperoleh nilai $p = 0.137 > 0.05$ maka dapat disimpulkan tidak ada hubungan yang signifikan antara pemberian MP-ASI dengan status gizi balita BB/TB.

d. Hubungan Penyakit Infeksi dengan Status Gizi Anak Balita

1) BB/U

Tabel 4.20

**Analisis Hubungan Penyakit Infeksi dengan Status Gizi Anak Balita
BB/U di Puskesmas Sibulue Kabupaten Bone Tahun 2023**

Penyakit Infeksi	Status Gizi Anak Balita								P
	Kurus		Normal		Gemuk		Total		
	n	%	n	%	n	%	n	%	
Pernah	24	33.7	73	72.3	4	4.0	101	100	0.317
Tidak Pernah	12	17.3	52	75.4	5	7.2	69	100	
Total	36	21.2	125	73.5	9	5.3	170	100	

Sumber: Data Primer, 2023

Berdasarkan Tabel 4.20 menunjukkan bahwa dari 101 responden yang pernah terinfeksi penyakit infeksi terdapat 73 anak balita (72.3%) dengan status gizi normal. Sedangkan dari 69 responden yang tidak pernah terinfeksi penyakit infeksi terdapat 52 orang (75.4%) dengan status gizi normal. Berdasarkan hasil analisis diperoleh nilai $p = 0.317 > 0.05$ maka dapat disimpulkan tidak ada hubungan yang signifikan antara penyakit infeksi dengan status gizi balita BB/U.

2) TB/U

Tabel 4.21

**Analisis Hubungan Penyakit Infeksi dengan Status Gizi Anak Balita
TB/U di Puskesmas Sibulue Kabupaten Bone Tahun 2023**

Penyakit Infeksi	Status Gizi Anak Balita						P
	Pendek		Normal		Total		
	n	%	n	%	n	%	
Pernah	35	34.6	66	65.3	101	100	0.514
Tidak Pernah	19	27.5	50	72.5	69	100	
Total	54	31.8	116	68.2	170	100	

Sumber: Data Primer, 2023

Berdasarkan Tabel 4.21 menunjukkan bahwa dari 101 responden yang pernah terinfeksi penyakit infeksi terdapat 66 anak balita (65.3%) dengan status gizi normal. Sedangkan dari 69 responden yang tidak pernah terinfeksi penyakit infeksi

terdapat 50 orang (72.5%) dengan status gizi normal. Berdasarkan hasil analisis diperoleh nilai $p = 0.514 > 0.05$ maka dapat disimpulkan tidak ada hubungan yang signifikan antara penyakit infeksi dengan status gizi balita TB/U.

3) BB/TB

Tabel 4.22

Analisis Hubungan Penyakit Infeksi dengan Status Gizi Anak Balita BB/TB di Puskesmas Sibulue Kabupaten Bone Tahun 2023

Penyakit Infeksi	Status Gizi Anak Balita						Total	P	
	Gizi Kurang		Gizi Baik		Gizi Lebih				
	n	%	n	%	n	%			
Pernah	9	8.9	84	83.2	8	7.9	101	100	0.037
Tidak Pernah	0	0.0	58	84.1	11	15.9	69	100	
Total	9	5.3	142	83.5	19	11.2	170	100	

Sumber: Data Primer, 2023

Berdasarkan Tabel 4.22 menunjukkan bahwa dari 101 responden yang pernah terinfeksi penyakit infeksi terdapat 84 anak balita (83.2%) dengan status gizi baik. Sedangkan dari 69 responden yang tidak pernah terinfeksi penyakit infeksi terdapat 58 orang (84.1%) dengan status gizi baik. Berdasarkan hasil analisis diperoleh nilai $p = 0.037 < 0.05$ maka dapat disimpulkan ada hubungan yang signifikan antara penyakit infeksi dengan status gizi balita BB/TB.

B. Pembahasan

1. Hubungan Asupan Zat Gizi dengan Status Gizi Anak Balita

Konsumsi makanan berpengaruh terhadap status gizi seseorang. Kondisi status gizi baik dapat dicapai bila tubuh memperoleh cukup zat-zat gizi yang akan digunakan secara efisien, sehingga memungkinkan terjadinya pertumbuhan fisik, perkembangan otak, kemampuan kerja untuk mencapai tingkat kesehatan optimal (Depkes RI, 2003).

Energi dalam tubuh manusia dapat timbul dikarenakan adanya pembakaran karbohidrat, protein dan lemak, dengan demikian agar manusia selalu tercukupi energinya diperlukan pemasukkan zat-zat makanan yang cukup pula ke dalam tubuhnya (Kartasapoetra dan Marsetyo, 2001:16).

Pada penelitian ini pemberian asupan zat gizi dibagi jadi 2 kategori asupan zat gizi cukup dan kurang. Hasil analisis univariat menunjukkan bahwa sebagian besar bayi yang ada di Puskesmas Sibulue mendapatkan asupan zat gizi cukup sebanyak 117 responden (68.8%) dari pada yang mendapatkan asupan zat gizi kurang 53 responden (31.2%).

Berdasarkan hasil analisis bivariat dengan menggunakan uji *chi-square* mengenai hubungan asupan zat gizi dengan status gizi anak balita berdasarkan BB/U menunjukkan bahwa, terdapat hubungan yang bermakna antara pemberian asupan zat gizi dengan status gizi balita BB/U dengan nilai $p= 0,000 < 0,05$. Begitu pula halnya dengan hubungan asupan zat gizi dengan status gizi anak balita berdasarkan TB/U menunjukkan bahwa, terdapat hubungan yang bermakna antara pemberian asupan zat gizi dengan status gizi balita TB/U dengan nilai $p= 0,000 < 0,05$. Hasil yang sama juga diperoleh pada hubungan pemberian asupan zat gizi dengan status gizi anak balita berdasarkan BB/TB menunjukkan bahwa, terdapat hubungan yang bermakna antara pemberian asupan zat gizi dengan status gizi balita BB/TB dengan nilai $p= 0,000 < 0,05$.

Hasil penelitian hubungan asupan zat gizi dengan status gizi anak balita sejalan dengan penelitian (Anggraeni et al., 2021). Analisis Asupan Zat Gizi Terhadap Status Gizi Balita bahwa terdapat hubungan antara pemberian asupan zat

gizi dengan status gizi. Hasil uji statistik menunjukkan terdapat hubungan antara asupan energi ($p=0.000$) dengan status gizi ($p \text{ value} < 0.05$).

Hasil penelitian lain mengenai hubungan pemberian asupan zat gizi dengan status gizi anak balita juga sejalan dengan penelitian (Angela et al., 2017). Hubungan Antara Asupan Energi dan Protein dengan Status Gizi Anak Balita di Wilayah Kerja Puskesmas Kombos Kota Manado bahwa uji statistik yang digunakan dalam penelitian ini adalah uji korelasi Rank Spearman dengan tingkat kemaknaan 95% ($\alpha=0,05$). Asupan energi dengan status gizi BB/U ($p=0,001$), BB/TB ($p=0,005$), asupan protein dengan status gizi BB/U ($p=0,123$), BB/TB ($p=0,009$). Terdapat hubungan yang signifikan antara asupan energi dengan status gizi anak balita berdasarkan BB/U dan BB/TB

Dari penelitian-penelitian diatas sejalan dengan hasil penelitian Hubungan Asupan Zat Gizi, Pemberian ASI, Pemberian MP-ASI, dan Penyakit Infeksi dengan Status Gizi pada Balita di Puskesmas Sibulue Kabupaten Bone Tahun 2023 hal ini menunjukkan bahwa pemberian MP-ASI memiliki kaitan erat dengan status gizi pada balita. Beberapa balita yang diberikan asupan zat gizi yang cukup memiliki status gizi yang normal. Hal ini dikarenakan balita yang mulai aktif bergerak membutuhkan lebih banyak energy, dan energy yang dibutuhkan tubuh dari asupan makanannya.

2. Hubungan Pemberian ASI dengan Status Gizi Anak Balita

Pada penelitian ini pemberian ASI dibagi jadi 2 kategori pemberian ASI eksklusif dan tidak eksklusif. Hasil analisis univariat menunjukkan bahwa sebagian besar bayi yang ada di Puskesmas Sibulue tidak mendapatkan ASI eksklusif

sebanyak 101 responden (59.4%) dari pada yang mendapatkan ASI eksklusif 69 responden (40.6%).

Berdasarkan hasil analisis bivariat dengan menggunakan uji *chi-square* mengenai hubungan pemberian ASI dengan status gizi anak balita berdasarkan BB/U menunjukkan bahwa, terdapat hubungan yang bermakna antara pemberian ASI dengan status gizi balita BB/U dengan nilai $p= 0,000 < 0,05$. Begitu pula halnya dengan hubungan pemberian ASI dengan status gizi anak balita berdasarkan TB/U menunjukkan bahwa, terdapat hubungan yang bermakna antara pemberian ASI dengan status gizi balita TB/U dengan nilai $p= 0,011 < 0,05$. Hasil yang berbeda diperoleh pada hubungan pemberian ASI dengan status gizi anak balita berdasarkan BB/TB menunjukkan bahwa, tidak terdapat hubungan yang bermakna antara pemberian ASI dengan status gizi balita BB/TB dengan nilai $p= 0,724 < 0,05$.

Hasil penelitian hubungan pemberian ASI dengan status gizi anak balita tidak sejalan dengan penelitian (Hamid et al., 2020). Hubungan Pemberian ASI Eksklusif dengan Status Gizi Badutan Usia 6-24 Bulan di Desa Timbuseng Kabupaten Gowa bahwa tidak terdapat hubungan antara pemberian ASI Eksklusif dengan status gizi berdasarkan Berat Badan Menurut Umur ($p=0,457$), tidak terdapat hubungan antara pemberian ASI Eksklusif dengan status gizi berdasarkan Panjang Badan Menurut Umur ($p=0,929$), dan terdapat hubungan pemberian ASI Eksklusif dengan status gizi Berdasarkan Berat Badan Menurut Panjang Badan ($p=0,041$).

Hasil penelitian hubungan pemberian ASI dengan status gizi anak balita juga berkaitan dengan penelitian (Purba et al., 2017) Hubungan Antara Pemberian

ASI Eksklusif dengan Status Gizi Bayi 6-12 bulan di Wilayah Kerja Puskesmas Tatelu Kecamatan Dimembe Kabupaten Minahasa Utara bahwa yang memberikan ASI eksklusif sebesar 41,2%, dan yang berstatus gizi baik (BB/U) 88,2% dan status gizi kurang sebesar 11,8%. Bayi yang mengalami stunting (pendek)(PB/U) sebesar 22,1%, dan yang gemuk 2,9% (BB/PB). Kesimpulan, terdapat hubungan antara pemberian ASI eksklusif dengan status gizi bayi (BB/U) ($p < 0,05$). Tidak terdapat hubungan pemberian ASI eksklusif ($p > 0,05$) dengan status gizi bayi (PB/U dan BB/PB).

Dari penelitian-penelitian diatas terdapat perbedaan hasil antara yang satu dengan yang lainnya, hal ini menunjukkan bahwa pemberian ASI eksklusif dapat mempengaruhi dan juga tidak mempengaruhi status gizi pada balita. Beberapa balita yang diberikan ASI eksklusif mengalami status gizi yang tidak normal. Hal ini dapat dipengaruhi dari beberapa faktor, pemberian MP-ASI yang tidak ideal, pemberian asupan yang tidak cukup hingga tidak dapat memenuhi kebutuhan asupan energi pada balita, anggapan yang mengatakan bahwa pemberian MP-ASI tidak begitu penting jika telah diberikan ASI, dan beberapa faktor lainnya.

3. Hubungan Pemberian MP-ASI dengan Status Gizi Anak Balita

Pemberian MP-ASI adalah pemberian makanan pelengkap yang dimulai ketika ASI saja sangat kurang dalam pemenuhan gizi anak, sehingga makanan dan cairan lain diperlukan berdampingan dengan pemberian ASI untuk memberi nutrisi tambahan yang tidak cukup hanya melalui ASI. Pada penelitian ini menunjukkan adanya hubungan antara pemberian MP-ASI dengan status gizi bayi. Jumlah bayi yang diberi MP-ASI yang tepat lebih banyak dari bayi yang tidak tepat diberi MP-

ASI. Penelitian ini sejalan dengan penelitian Widya Larasati (2010), yang menunjukkan bahwa adanya hubungan yang signifikan antara waktu pemberian MP-ASI terhadap status gizi. Hasil yang sama juga ditunjukkan oleh penelitian Rayhana (2020), yang menunjukkan bahwa pemberian MP-ASI berhubungan dengan status gizi dan pertumbuhan anak. (Nurhidayat, 2021)

Pada penelitian ini pemberian MP-ASI dibagi jadi 3 kategori pemberian MP-ASI ideal, tidak ideal dan belum diberi. Hasil analisis univariat menunjukkan bahwa sebagian besar bayi yang ada di Puskesmas Sibulue mendapatkan MP-ASI ideal sebanyak 120 responden (70.6%), MP-ASI tidak ideal sebanyak 38 responden (22.4%) sedangkan yang belum diberi sebanyak 12 responden (7.1%)

Berdasarkan hasil analisis bivariat dengan menggunakan uji *chi-square* mengenai hubungan pemberian MP-ASI dengan status gizi anak balita berdasarkan BB/U menunjukkan bahwa, tidak terdapat hubungan yang bermakna antara pemberian MP-ASI dengan status gizi balita BB/U dengan nilai $p = 0,617 > 0,05$. Begitu pula halnya dengan hubungan pemberian MP-ASI dengan status gizi anak balita berdasarkan TB/U menunjukkan bahwa, tidak terdapat hubungan yang bermakna antara pemberian MP-ASI dengan status gizi balita TB/U dengan nilai $p = 0,134 > 0,05$. Hasil yang sama juga diperoleh pada hubungan pemberian MP-ASI dengan status gizi anak balita berdasarkan BB/TB menunjukkan bahwa, tidak terdapat hubungan yang bermakna antara pemberian ASI dengan status gizi balita BB/TB dengan nilai $p = 0,137 > 0,05$.

Hasil penelitian hubungan pemberian MP-ASI dengan status gizi anak balita tidak sejalan dengan penelitian (Wargiana et al., 2012). Hubungan Pemberian MP-

ASI Dini dengan Status Gizi Bayi Umur 0-6 Bulan di Wilayah Kerja Puskesmas Rowotengah Kabupaten Jember adalah hasil uji statistik menunjukkan angka probabilitas (p) sebesar 0,008 ($p < 0,05$), sehingga ada hubungan antara pemberian MP-ASI dini dengan status gizi bayi umur 0-6 bulan di wilayah kerja Puskesmas Rowotengah Kabupaten Jember.

Hasil penelitian hubungan pemberian MP-ASI dengan status gizi anak balita juga tidak sejalan dengan penelitian (Lestari et al., 2014). Hubungan Pemberian Makanan Pendamping ASI (MP-ASI) dengan Status Gizi Anak Usia 1-3 Tahun di Kota Padang Tahun 2012 bahwa hasil penelitian menunjukkan dari 200 anak, 51% anak diberi MP-ASI sesuai jadwal dengan jenis MP-ASI buatan pabrik. Status gizi kurang, lebih banyak didapatkan pada anak yang diberi MP-ASI dini (33%). Tidak ditemukan anak dengan status gizi buruk. Terdapat hubungan antara usia pemberian MP-ASI dengan status gizi $p = 0,001$ ($P < 0,05$)

Dari penelitian-penelitian diatas tidak sejalan dengan hasil penelitian Hubungan Asupan Zat Gizi, Pemberian ASI, Pemberian MP-ASI, dan Penyakit Infeksi dengan Status Gizi pada Balita di Puskesmas Sibulue Kabupaten Bone Tahun 2023 hal ini disebabkan beberapa ibu balita yang ada di puskesmas memberikan MP-ASI tidak kurang dari 6 bulan, akan tetapi banyak dari mereka yang memberikan MP-ASI di atas 6 bulan bahkan hingga berumur 12 bulan. Itulah penyebab balita yang meskipun tidak mendapatkan MP-ASI dini, tapi tetap mengalami malnutrisi karena kecukupan energi yang dia dapatkan tidak cukup bahkan cenderung kurang karena hanya mendapatkan ASI saja di umur mereka yang telah aktif bergerak dan berfikir yang membutuhkan nutrisi yang cukup.

4. Hubungan Penyakit Infeksi dengan Status Gizi Anak Balita

Penyakit infeksi dapat menyebabkan penurunan nafsu makan dan keterbatasan dalam mengkonsumsi makanan, balita yang terkena penyakit infeksi cenderung mengalami penurunan berat badan, hal ini disebabkan karena terjadi peningkatan metabolisme dalam tubuh balita dan biasanya juga diikuti penurunan nafsu makan. Penurunan berat badan yang terus menerus dapat menyebabkan terjadinya penurunan status gizi sampai menyebabkan gangguan gizi. Balita merupakan usia yang rentan untuk menderita suatu infeksi. Hal ini dikarenakan sistem kekebalan tubuh yang belum matang. Penyakit infeksi yang menyerang balita dapat mengganggu penyerapan asupan gizi, sehingga mendorong terjadinya gizi kurang dan gizi buruk. Reaksi akibat infeksi adalah menurunnya nafsu makan balita sehingga balita menolak makanan yang diberikan. Hal ini berakibat berkurangnya asupan zat gizi ke dalam tubuh. (Fakhrurijal, 2019)

Pada penelitian ini pemberian asupan zat gizi dibagi jadi 2 kategori pernah terinfeksi penyakit dan tidak pernah terinfeksi penyakit. Hasil analisis univariat menunjukkan bahwa sebagian besar bayi yang ada di Puskesmas Sibulue pernah terinfeksi penyakit sebanyak 101 responden (59.4%) dari pada yang tidak pernah terinfeksi penyakit infeksi 69 responden (40.6%).

Berdasarkan hasil analisis bivariat dengan menggunakan uji *chi-square* mengenai hubungan penyakit infeksi dengan status gizi anak balita berdasarkan BB/U menunjukkan bahwa, tidak terdapat hubungan yang bermakna antara penyakit infeksi dengan status gizi balita BB/U dengan nilai $p=0,317 > 0,05$. Begitu pula halnya dengan hubungan penyakit infeksi dengan status gizi anak balita

berdasarkan TB/U menunjukkan bahwa, tidak terdapat hubungan yang bermakna antara penyakit infeksi dengan status gizi balita TB/U dengan nilai $p=0,514 > 0,05$. Hasil yang berbeda diperoleh pada hubungan penyakit infeksi dengan status gizi anak balita berdasarkan BB/TB menunjukkan bahwa, terdapat hubungan yang bermakna antara penyakit infeksi dengan status gizi balita BB/TB dengan nilai $p=0,037 < 0,05$.

Hasil penelitian hubungan penyakit infeksi dengan status gizi anak balita berkaitan dengan penelitian (Fakhrurijal, 2019). Analisis Faktor-Faktor yang Berhubungan dengan Status Gizi pada Balita di Posyandu Mawar RW 05 Kelurahan Wonodri, pada penelitian ini didapatkan ada hubungan yang signifikan antara konsumsi makanan dengan status gizi sedangkan untuk hubungan antara penyakit infeksi dengan status gizi tidak ditemukan hubungan yang signifikan.

Hasil penelitian lain mengenai hubungan penyakit infeksi dengan status gizi anak balita juga diteliti oleh penelitian (Cono et al., 2021). Hubungan Riwayat Penyakit Infeksi dengan Status Gizi pada Balita Usia 12-59 Bulan di Puskesmas Oepoi Kota Kupang, penelitian ini menunjukkan adanya hubungan antara penyakit infeksi dengan status gizi ($p \text{ value} = < 0.001$) dan bermakna secara statistik

Dari penelitian-penelitian diatas sejalan dan tidak sejalan dengan hasil penelitian Hubungan Asupan Zat Gizi, Pemberian ASI, Pemberian MP-ASI, dan Penyakit Infeksi dengan Status Gizi pada Balita di Puskesmas Sibulue Kabupaten Bone Tahun 2023 hal ini dikarenakan status gizi balita menunjukkan bahwa penyakit infeksi bisa saja memiliki kaitan erat dengan status gizi pada balita. Namun juga tidak menutup kemungkinan jika balita yang telah terinfeksi penyakit

dapat mempertahankan atau memperbaiki agar status gizi nya tetap normal. Dikarenakan penyakit infeksi bukan lah satu-satunya faktor yang dapat mempengaruhi penurunan status gizi pada balita.

Berikut ini merupakan ayat yang membahas tentang pemberian ASI dan makanan yang baik:

Al-Baqarah [2]:233

﴿ وَالْوَالِدَاتُ يُرْضِعْنَ أَوْلَادَهُنَّ حَوْلَيْنِ كَامِلَيْنِ لِمَنْ أَرَادَ أَنْ يُنِيمَ الرِّضَاعَةَ ۗ وَعَلَى الْمَوْلُودِ لَهُ رِزْقُهُنَّ وَكِسْوَتُهُنَّ بِالْمَعْرُوفِ ۗ لَا تُكَلَّفُ نَفْسٌ إِلَّا وُسْعَهَا ۗ لَا تُضَارَّ وَالِدَةٌ بِوَلَدِهَا وَلَا مَوْلُودٌ لَهُ بِوَالِدِهِ وَعَلَى الْوَارِثِ مِثْلُ ذَلِكَ ۗ فَإِنْ أَرَادَا فِصَالًا عَنْ تَرَاضٍ مِّنْهُمَا وَتَشَاوُرٍ فَلَا جُنَاحَ عَلَيْهِمَا ۗ وَإِنْ أَرَدْتُمْ أَنْ تُسَنِّضُوا أَوْلَادَكُمْ فَلَا جُنَاحَ عَلَيْكُمْ إِذَا سَلَّمْتُمْ مَا اتَّيْتُمْ بِالْمَعْرُوفِ ۗ وَاتَّقُوا اللَّهَ وَاعْلَمُوا أَنَّ اللَّهَ بِمَا تَعْمَلُونَ بَصِيرٌ ﴾

Terjemahan:

Dan ibu-ibu hendaklah menyusui anak-anaknya selama dua tahun penuh, bagi yang ingin menyusui secara sempurna. Dan kewajiban ayah menanggung nafkah dan pakaian mereka dengan cara yang patut. Seseorang tidak dibebani lebih dari kesanggupannya. Janganlah seorang ibu menderita karena anaknya dan jangan pula seorang ayah (menderita) karena anaknya. Ahli waris pun (berkewajiban) seperti itu pula. Apabila keduanya ingin menyapih dengan persetujuan dan permusyawaratan antara keduanya, maka tidak ada dosa atas keduanya. Dan jika kamu ingin menyusukan anakmu kepada orang lain, maka tidak ada dosa bagimu memberikan pembayaran dengan cara yang patut. Bertakwalah kepada Allah dan ketahuilah bahwa Allah Maha Melihat apa yang kamu kerjakan.

Tafsiran Kementerian Agama RI:

Hal ini merupakan petunjuk dari Allah SWT kepada para ibu, menganjurkan agar mereka menyusui anak-anak mereka dengan penyusuan yang sempurna, yaitu selama dua tahun penuh. Sesudah itu penyusuan tidak berpengaruh lagi terhadap kemahraman. Karena itulah dalam firman selanjutnya disebutkan:

...yaitu bagi yang ingin menyempurnakan penyusuan. (Tafsir Ibnu Katsir)

QS Al-Baqarah (168)

يَا أَيُّهَا النَّاسُ كُلُوا مِمَّا فِي الْأَرْضِ حَلَالًا طَيِّبًا وَلَا تَتَّبِعُوا خُطُوَاتِ الشَّيْطَانِ إِنَّهُ لَكُمْ
عَدُوٌّ مُّبِينٌ

Terjemah Kemenag 2019:

Hai sekalian manusia, makanlah yang halal lagi baik dari apa yang terdapat di bumi, dan janganlah kamu mengikuti langkah-langkah syaitan, karena sesungguhnya syaitan itu adalah musuh yang nyata bagimu.

Tafsiran:

Setelah Allah SWT menjelaskan bahwa tidak ada Tuhan selain Dia dan bahwa hanya Dialah yang menciptakan segalanya, maka Allah SWT menjelaskan bahwa Dialah yang memberi rezeki semua makhluk-Nya. Untuk itu Allah SWT menyebutkan sebagai pemberi karunia kepada mereka, bahwa Dia memperbolehkan mereka makan dari semua apa yang ada di bumi, yaitu yang dihalalkan bagi mereka lagi baik dan tidak membahayakan tubuh serta akal mereka, sebagai karunia dari Allah SWT.

Pada surah Al-Baqarah ayat 233 menjelaskan anjuran mengenai pemberian ASI selama dua tahun penuh, hal ini sejalan dengan anjuran dari segi kesehatannya dimana kita dianjurkan memberi ASI sekurangnya selama 6 bulan hingga 2 tahun. Dan pada surah Al-Baqarah ayat 168 dijelaskan mengenai pemberian makanan

yang baik lagi halal baik dari zat maupun cara memperolehnya. Makanan yang masuk kedalam tubuh balita memiliki peran yang sangat besar untuk memenuhi nutrisi untuk tumbuh kembangnya. Begitu pula dengan pembentukan imunitas tubuh agar dapat terhindar dari penyakit.



BAB V

PENUTUP

A. Kesimpulan

Kesimpulan dalam penelitian ini adalah sebagai berikut:

1. Terdapat hubungan yang signifikan pemberian asupan zat gizi dengan status gizi anak balita BB/U, TB/U, dan BB/TB
2. Terdapat 2 dari 3 status gizi menunjukkan ada hubungan yang signifikan dengan pemberian ASI, 2 diantaranya yaitu status gizi berdasarkan BB/U dan TB/U. Sedangkan BB/TB tidak memiliki hubungan yang signifikan terhadap pemberian ASI eksklusif.
3. Tidak terdapat hubungan yang signifikan antara pemberian MP-ASI dengan status gizi balita, diantaranya yaitu status gizi berdasarkan BB/U, TB/U dan BB/TB.
4. Terdapat 2 dari 3 status gizi tidak adanya hubungan yang signifikan dengan penyakit infeksi, diantaranya yaitu status gizi berdasarkan BB/U dan TB/U. Dan 1 diantaranya ialah BB/TB memiliki hubungan dengan penyakit infeksi.

B. Saran

Berdasarkan hasil penelitian terkait penelitian diatas terdapat beberapa saran sebagai masukan dari peneliti.

1. Bagi ibu balita, disarankan untuk lebih memperhatikan asupan zat gizi, ASI, dan juga MP-ASI kepada balita. Selain itu juga waktu pemberian yang harus tetap diperhatikan.
2. Bagi pemerintah, disarankan untuk mengoptimalkan edukasi kepada ibu maupun calon ibu pentingnya memperhatikan gizi anak sejak dini. Selain edukasi, bantuan makanan-makanan penunjang untuk ibu hamil dan anak balita terlebih kepada balita malnutrisi.



DAFTAR PUSTAKA

- Ad-Dimasyqi, A.-I. A. F. I. I. K. (2002). *Terjemah Tafsir Ibnu Katsir Juz 2*. Bandung: Sinar Baru al-Gensindo.
- Adriani, M., & Wijatmadi, B. (2012). *Pengantar Gizi Masyarakat*. Jakarta: PT. Fajar Interpratama Mandiri.
- Afifah, L. (2019). Hubungan Pendapatan, Tingkat Asupan Energi dan Karbohidrat dengan Status Gizi Balita Usia 2-5 Tahun di Daerah Kantong Kemiskinan. *Amerta Nutrition*, Surabaya 3(3), 183–188.
- Al- Mahalli, I. J., & As-Suyuthi, J. (2007). *Tafsir Jalalain. Terj. Bahrn Abu Bakar*. Bandung: Sinar Baru Algensindo.
- Almatsier, S. (2002). *Prinsip Dasar Ilmu Gizi*. Jakarta: PT. Gramedia Pustaka.
- Arif, N. (2009). *ASI dan Tumbuh Kembang Bayi*. Yogyakarta: MedPress.
- Azmy, U., & Mundiastuti, L. (2018). Konsumsi Zat Gizi pada Balita Stunting dan Non-Stunting di Kabupaten Bangkalan. *Amerta Nutrition*, 2(3), 292–298.
- Baculu, E. P. H., Juffrie, M., & Siti Helmyati. (2015). *Faktor Risiko Gizi Buruk pada Balita di Kabupaten Donggala Provinsi Sulawesi Tengah*. 3(1), 51–59.
- Cono, E. G., Nahak, M. P. M., & Gatum, A. M. (2021). Hubungan Riwayat Penyakit Infeksi dengan Status Gizi pada Balita Usia 12-59 Bulan di Puskesmas Oepoi Kota Kupang. *Chmk Health Journal*, 5(1), 16.
- Dahlan, A., Mubin, F., & Mustika, D. N. (2013). *Hubungan Status Pekerjaan dengan Pemberian ASI Eksklusif Di Kelurahan Palebon Kecamatan Pedurungan Kota Semarang*. 2(2).
- Depkes RI. (2000). *Prinsip-Prinsip Hygiene dan Sanitasi Makanan*. Departemen Kesehatan RI.
- Depkes RI. (2006). *Pedoman Umum Pemberian Makanan Pendamping Air Susu Ibu (MP-ASI) Lokal*. Depkes RI.
- Depkes RI. (2007). *Panduan Peserta Pelatihan Konseling Menyusui*. Direktorat Bina Gizi Masyarakat.
- Dinas Komunikasi dan Informatika.(2022). *Dinkes Publikasikan Hasil Pengukuran E-PPBGM Guna Optimalisasi Deteksi Dini Stunting*. <https://diskominfo.pangkalpinangkota.go.id/2022/06/09/dinkes-publikasikan-hasil-pengukuran-e-ppbgm-guna-optimalisasi-deteksi-dini-stunting/>

- Fatimah, S. (2017). *Hubungan Karakteristik dan Pengetahuan Ibu dengan Pemberian ASI Eksklusif di Wilayah Kerja Puskesmas Turi Tahun 2017*. Politeknik Kesehatan Kementerian Kesehatan Yogyakarta.
- Hamid, N. A., Hadju, V., Dachlan, D. M., Jafar, N., & Manti Battung, S. (2020). Hubungan Pemberian Asi Eksklusif Dengan Status Gizi Baduta Usia 6-24 Bulan Di Desa Timbuseng Kabupaten Gowa the Correlations Exclusive Breastfeeding With Nutritional Status of Children Ages 6-24 Months in Timbuseng Village District Gowa. *JGMI: The Journal of Indonesian Community Nutrition*, 9(1), 51–62.
- Huka, C. L. (2010). *Faktor-faktor yang Berhubungan dengan Perilaku Pemberian ASI Eksklusif di Wilayah Kerja Puskesmas Cijeruk Kabupaten Bogor Provinsi Jawa Barat Tahun 2010*. Universitas Indonesia.
- IDAI.(2010). *Indonesia Menyusui*. Jakarta Pusat: Badan Penerbit IDAI.
- Iran, E., Kalsum, U., & Satriani.(2019). *Hubungan Pemberian Makanan Pendamping ASI (MPASI) Dini Dengan Status Gizi Bayi Usia 6-12 Bulan di Wilayah Kerja Puskesmas Harapan Baru Samarinda Tahun 2019*.
- Karunawati, M. (2019). *Pola Konsumsi Pangan dan Penilaian Status Gizi Mahasiswa Program Studi Pendidikan Biologi Universitas Sanata Dharma Yogyakarta*. Universitas Sanata Dharma.
- Kementerian Agama RI. (2015). *Al-Quran dan Terjemahan*. Jakarta: CV Darus Sunnah.
- Kementerian Kesehatan RI. 2016. INFODATIN Pusat Data dan Informasi Kementerian Kesehatan RI Situasi Balita Pendek. Jakarta Selatan.
- Kementrian Kesehatan RI. (2018). Situasi Balita Pendek (Stunting) di Indonesia. *Pusat Data Dan Informasi Kesehatan*. Jakarta
- Khosam, A. (2003). *Pangan dan Gizi Untuk Kesehatan*. Makassar: Rajagrafindo Persada.
- Krisnatuti, D., & Yenrina, R. (2000). *Makanan Pendamping ASI*. Jakarta: Puspa Swara.
- Kristiyanisari, W. (2009). *ASI, Menyusui & Sadari*. Yogyakarta: Nuha Medika.
- Kurniasih, Dedeh, Hilmansyah, H., & Astuti, M. P. (2010). *Sehat dan Bugar Berkat Gizi Seimbang*. Jakarta Barat: Sarana Bobo.
- Kusumawati, D. E., & Ikbal, M. (2017). Gambaran Status Gizi, Tingkat Kecukupan Energi dan Zat Gizi Balita Usia 12-23 Bulan yang Mendapat Penyepihan

- Dini di Wilayah Kerja Puskesmas Mamboro. *Poltekia: Jurnal Ilmu Kesehatan*, 11(2), 1179–1193.
- Larasati, W. (2010). *Hubungan Antara Praktik Pemberian Makanan Pendamping ASI (MP-ASI) dan Penyakit Infeksi Kaitannya dengan Status Gizi pada Bayi Umur 6-12 Bulan (Studi pada Keluarga Pekerja Perkebunan Karet di Wilayah Kerja Puskesmas Boja I Kabupaten Kendal 2010)*. Universitas Negeri Semarang.
- Lestari, M. U., Lubis, G., & Pertiwi, D. (2014). Hubungan Pemberian Makanan Pendamping Asi (MP-ASI) dengan Status Gizi Anak Usia 1-3 Tahun di Kota Padang Tahun 2012. *Jurnal Kesehatan Andalas*, 3(2), 188–190. <https://doi.org/10.25077/jka.v3i2.83>
- Muchtadi, D. (2002). *Gizi untuk Bayi: ASI, Susu Formula dan Makanan Tambahan*. Konawe: Pustaka Harapan.
- Notoatmodjo.(2012). *Promosi Kesehatan dan Ilmu Perilaku Edisi Revisi 2012*. Jakarta: PT. Rineka Cipta.
- Nurhidayat, M. (2021). Hubungan Riwayat Pemberian Asi Eksklusif, Mp-Asi, Dan Kejadian Penyakit Infeksi Dengan Status Gizi Bayi Usia 6-12 Bulan Di Wilayah Kerja Puskesmas Tamangapa Kota Makassar. *Paper Knowledge . Toward a Media History of Documents*, 7(2), 107–115.
- Proverawati, A., & Rahmawati, E. (2010). *Kapita Selekta ASI dan Menyusui*. Yogyakarta: Nuha Medika.
- Purba, E. A., Kapantow, N. H., & Momongan, N. (2017). Hubungan Antara Pemberian ASI Eksklusif dengan Status Gizi Bayi 6-12 Bulan di Wilayah Kerja Puskesmas Tatelu Kecamatan Dimembe Kabupaten Minahasa Utara. *Jurnal Kesmas Universitas Sam Ratulangi*, 6(4), 1–7.
- Roesli, U. (2010). *Mengenal ASI Eksklusif*. Jawa Barat: Jawa Barat: Niaga Swadaya.
- Roring, D. O., Momongan, N. R., & Kapantow, N. H. (2018). Hubungan Antara Asupan Energi Dengan Status Gizi Anak Balita Di Wilayah Kerja Puskesmas Desa Tambarana Kecamatan Poso Pesisir Utara Kabupaten Poso. *Jurnal Kesmas*, 7(5), 1–6.
- Rosmana, D. (2003). *Hubungan Pola Asuh Gizi dengan Status Gizi Anak Usia 6-24 bulan di Kabupaten Serang Provinsi Banten Tahun 2003*. Universitas Indonesia.
- Santoso, S., & Ranti, A. L. (1999). *Kesehatan dan Gizi*. Jakarta: Rineka Cipta.
- Sariy, R. B., Simanjuntak, B. Y., & Suryani, D. (2018). Pemberian MP-ASI dini dengan status gizi (PB/U) usia 4-7 bulan di Kecamatan Ratu Samban Kota

- Bengkulu. *Action: Aceh Nutrition Journal*, 3(2), 103.
<https://doi.org/10.30867/action.v3i2.95>
- Sasube, L. M., & Luntungan, A. H. (2017). Asupan Gizi Pada 1000 Hari Pertama Kehidupan. *Makassar: Ilmu Dan Teknologi Pangan*, 5(2).
- Sediaoetama, A. D. (2000). *Ilmu Gizi untuk Mahasiswa dan Profesi*. Jakarta: Dian Rakyat.
- Septiana, R., Djannah, R. S. N., & Djamil, M. D. (2010). Hubungan Antara Pola Pemberian Makanan Pendamping ASI (MP-ASI) dan Status Gizi Balita Usia 6-24 Bulan Di Wilayah Kerja Puskesmas Gedongtengen Yogyakarta. *Kesmas Universitas Ahmad Dahlan*, 4(2), 76–143.
- Setiyowati, E. (2018). *Hubungan Antara Penyakit Infeksi, ASI Eksklusif dan Pola Pemberian Makan dengan Status Gizi Baduta di Kelurahan Rejomulyo Kota Madiun*. STIKES Bhakti Husada Mulia Madiun.
- Sirajuddin, M., Nadimin, & Suriani, R. (2015). *Survei Konsumsi Pangan*. Jakarta: EGC.
- Soekirman. (2000). *Ilmu gizi dan Aplikasinya*. Jakarta: Departemen Pendidikan Nasional.
- Soetjningsih. (2012). *Perkembangan Anak dan Permasalahannya dalam Buku Ajar I Ilmu Perkembangan Anak Dan Remaja*. Jakarta: Sagungseto.
- Soumokil, O. (2017). Hubungan Asupan Energi dan Protein dengan Status Gizi Anak Balita di Kecamatan Nusa Laut Kabupaten Maluku Tengah. *Global Health Science (GHS)*, 2(4).
- Sudarti. (2010). *Kelainan Dan Penyakit Pada Bayi Dan Anak*. Yogyakarta: Nuha Medika.
- Suhardjo. (2006). *Perencanaan Pangan dan Gizi*. Makassar: Bumi Aksara.
- Supariasa, I. D. N., Bachyar, B., & Ibnu, F. (2016). *Penilaian Status Gizi*. EGC.
- Soumokil, O. (2017). Hubungan Asupan Energi dan Protein dengan Status Gizi Anak Balita di Kecamatan Nusa Laut Kabupaten Maluku Tengah. *Global Health Science (GHS)*, 2(4).
- Utami, H. (2012). *Faktor-Faktor yang Berhubungan dengan Perilaku Ibu dalam Praktek Pemberian ASI Eksklusif di Wilayah Kerja Puskesmas Kecamatan Koba Kabupaten Bangka Tengah Tahun 2012*. Universitas Indonesia.
- Yudarmawan, I. N. (2012). *Pengaruh Faktor-Faktor Sanitasi Rumah Terhadap Kejadian Penyakit Ispa Pada Anak Balita (Study Dilakukan Pada*

Masyarakat Di Desa Dangin Puri Kangin Kecamatan Denpasar Utara Kota Denpasar Tahun 2012). Poltekkes Denpasar.

Zaviera, F. (2008). *Mengenal dan Memahami Tumbuh Kembang Anak*. Tangerang Selatan: KATAHATI.



LAMPIRAN-LAMPIRAN



Lampiran 1

**INFORMED CONSENT
(PERNYATAAN PERSETUJUAN
IKUT PENELITIAN)**

Yang bertanda tangan dibawah ini :

Nama :

Umur :

Jenis Kelamin :

Hubungan Terhadap Sampel :

Telah mendapat keterangan secara rinci dan jelas mengenai :

1. Penelitian yang berjudul “Hubungan Asupan Zat Gizi, Pemberian ASI, Pemberian MP-ASI, dan Penyakit Infeksi dengan Status Gizi pada Balita di Puskesmas Sibulue Kabupaten Bone Tahun 2023”
2. Perlakuan yang akan diterapkan pada subyek
3. Manfaat ikut sebagai subyek penelitian
4. Bahaya yang akan timbul
5. Prosedur Penelitian

dan prosedur penelitian mendapat kesempatan mengajukan pertanyaan mengenai segala sesuatu yang berhubungan dengan penelitian tersebut. Oleh karena itu saya bersedia/~~tidak bersedia~~*) secara sukarela untuk menjadi subyek penelitian dengan penuh kesadaran serta tanpa keterpaksaan.

Demikian pernyataan ini saya buat dengan sebenarnya tanpa tekanan dari pihak manapun.

Bone, Februari 2023

Peneliti,

Responden,

Andi Dwi Wahyulia

.....

*) Coret salah

Lampiran 2

No. Sampel:

KUESIONER PENELITIAN

HUBUNGAN ASUPAN ZAT GIZI, PEMBERIAN ASI, PEMBERIAN MP-ASI,
DAN PENYAKIT INFEKSI, DENGAN STATUS GIZI PADA BALITA DI
PUSKESMAS SIBULUE KABUPATEN BONE TAHUN 2023

Waktu dan Lokasi Penelitian				
Hari/Tanggal	Provinsi	Kab/Kota	Kecamatan	Desa/Kelurahan
	Sulawesi Selatan	Bone	Sibulue	
Identitas Responden & Sampel				
1.	Nama Responden (Hubungan Sampel)			
2.	Nama Balita			
3.	Tanggal Lahir			
4.	Umur			
5.	Jenis Kelamin		P/L	
Pemberian ASI dan MP-ASI				
1.	Apakah saat ini Balita masih disusui/diberi ASI?		1.Ya 2.Tidak	
2.	Pada umur berapa Balita mulai diberikan/diperkenalkan minuman(cairan) atau makanan?	 Bulan	
3.	Pada umur berapa balita mulai diberikan makanan tambahan? 1. <6 bulan 2. 6 bulan 3. >6 bulan 4. Belum diberi			
Asupan Zat Gizi (Food Recall 1x24 Jam)				
Waktu Makan	Nama Masakan	Bahan Makanan		AKG
		URT	Berat (g)	
Pagi/Jam				

Selingan Siang/Jam				
Siang/Jam				
Selingan Sore/Jam				
Malam/Jam				
Rata-rata konsumsi energi $\geq 80\%$ dari standar AKG			1. Cukup 2. Kurang	
Penyakit Infeksi				
1.	Dalam 6 bulan terakhir, apakah Balita pernah di diagnosis ISPA oleh tenaga kesehatan?			1. Ya 2. Tidak
2.	Dalam 6 bulan terakhir, apakah Balita pernah mengalami gejala ISPA seperti demam, batuk <2 minggu, pilek, dan atau sakit tenggorokan?			1. Ya 2. Tidak
3.	Dalam 6 bulan terakhir, apakah Balita pernah di diagnosis TB Paru oleh tenaga kesehatan?			1. Ya 2. Tidak
4.	Dalam 6 bulan terakhir, apakah Balita pernah mengalami gejala TB Paru seperti batuk >3 minggu, demam >2 minggu tanpa sebab yang jelas, dan turun/tidak naik berat badan tanpa sebab yang jelas?			1. Ya 2. Tidak
5.	Dalam 6 bulan terakhir, apakah Balita pernah di diagnosis Diare oleh tenaga kesehatan?			1. Ya 2. Tidak
6.	Dalam 6 bulan terakhir, apakah Balita pernah mengalami gejala Diare seperti BAB lebih cair dan lebih dari 3 kali sehari?			1. Ya 2. Tidak

7.	Dalam 6 bulan terakhir, apakah Balita pernah di diagnosis Campak oleh tenaga kesehatan?	1. Ya 2. Tidak
8.	Dalam 6 bulan terakhir, apakah Balita pernah mengalami gejala demam tinggi, batuk, pilek, mata merah berair dan timbul ruam merah di seluruh tubuh?	1. Ya 2. Tidak
Pengukuran Antropometri		
1	a. Panjang/Tinggi Badan	
	b. Berat Badan	
2.	Status Gizi	
	a. BB/U	
	b. TB/U	
	c. BB/TB	



UNIVERSITAS ISLAM NEGERI
ALAUDDIN
 MAKASSAR

ALAUDDIN
 M A K A S S A R

Lampiran 3

Hasil Uji Validitas dan Reliabilitas

A. Validitas

Penyakit Infeksi			
No.	Pertanyaan	<0,005	>0,361
C1	Dalam 6 bulan terakhir, apakah Balita pernah di diagnosis ISPA oleh tenaga kesehatan?	0,000	0,629
C2	Dalam 6 bulan terakhir, apakah Balita pernah mengalami gejala ISPA seperti demam, batuk <2 minggu, pilek, dan atau sakit tenggorokan?	0,000	0,623
C3	Dalam 6 bulan terakhir, apakah Balita pernah di diagnosis TB Paru oleh tenaga kesehatan?	0,008	0,473
C4	Dalam 6 bulan terakhir, apakah Balita pernah mengalami gejala TB Paru seperti batuk >3 minggu, demam >2 minggu tanpa sebab yang jelas, dan turun/tidak naik berat badan tanpa sebab yang jelas?	0,013	0,447
C5	Dalam 6 bulan terakhir, apakah Balita pernah di diagnosis Diare oleh tenaga kesehatan?	0,000	0,677
C6	Dalam 6 bulan terakhir, apakah Balita pernah mengalami gejala Diare seperti BAB lebih cair dan lebih dari 3 kali sehari?	0,001	0,590
C7	Dalam 6 bulan terakhir, apakah Balita pernah di diagnosis Campak oleh tenaga kesehatan?	0,003	0,519
C8	Dalam 6 bulan terakhir, apakah Balita pernah mengalami gejala demam tinggi, batuk, pilek, mata merah berair dan timbul ruam merah di seluruh tubuh?	0,000	0,815
Pengukuran Status Gizi			
No.	Pertanyaan	<0,005	>0,361
Gizi_1	BB/U	0,000	0,901
Gizi_2	TB/U	0,000	0,853
Gizi_3	BB/TB	0,000	0,694

M A K A S S A R

B. Reliabilitas

1. Penyakit Infeksi

Cronbach's Alpha	N of Items
,721	8

2. Pengukuran Status Gizi

Cronbach's Alpha	N of Items
,743	3



Lampiran 4

No.	Nama	P/L	Umu r	Desa/Kelurahan	A 1	A 2	A 3	B	C 1	C 2	C 3	C 4	C 5	C 6	C 7	C 8	D 1	D 2	D 3
1	Aira Rumaisya	P	2	Ajangpulu	1	9	1	1	2	2	2	2	2	2	2	2	3	2	4
2	Amera Az-Zahra	P	24	Ajangpulu	2	6	3	1	2	1	2	2	2	2	2	2	3	3	3
3	Naufal	L	43	Ajangpulu	2	0	1	1	1	1	2	1	2	2	2	2	3	3	3
4	Refa Akila Akbar	L	11	Ajangpulu	1	6	2	1	2	2	2	2	2	2	2	2	3	3	3
5	Alia Kinara Kanza	P	33	Ajangpulu	1	9	3	1	2	2	2	2	2	2	2	2	3	2	3
6	Atifah Zahra	P	46	Ajangpulu	2	6	2	1	2	2	2	2	2	2	2	2	4	2	5
7	Aira Adrena Sailah	P	47	Ajangpulu	2	6	2	2	2	2	2	2	2	2	2	2	2	1	3
8	Muh. Rafael Nursyam	L	15	Ajangpulu	2	1	2	1	2	1	2	2	2	2	2	2	3	3	3
9	Muh. Rasya	L	11	Cinnong	2	0	2	1	2	1	2	2	2	2	2	2	3	3	3
10	Muh. Askal Fatih	L	26	Cinnong	1	7	3	1	1	1	2	2	2	2	2	2	3	3	3
11	Aiman	L	36	Cinnong	2	4	1	1	1	1	2	2	2	2	2	2	3	3	3
12	A. Ayu	P	18	Cinnong	2	1	3	1	1	1	2	2	2	2	1	1	3	3	3
13	Nur Akifah Putri	P	50	Cinnong	2	6	2	2	2	2	2	2	2	2	2	2	2	1	3
14	Nur Fatiah Najwa	P	24	Cinnong	1	6	2	2	2	2	2	2	2	2	2	2	3	1	3
15	Ahmad Ramadhani Wahid	L	10	Cinnong	1	6	2	1	2	2	2	2	2	2	2	2	3	3	3
16	Muh. Fatir	L	2	Cinnong	1	0	2	2	2	2	2	2	2	2	2	2	3	3	3
17	Ayulia Az-Zahra	P	45	Cinnong	2	6	3	2	2	2	2	2	2	2	2	2	3	1	5
18	Andi Aksra	L	38	Cinnong	1	0	3	1	1	1	2	2	2	2	2	2	3	3	3
19	Muh. Rafasya	L	4	Cinnong	1	9	1	2	2	2	2	2	2	2	2	2	3	2	3
20	Khadijah Akbar	P	18	Cinnong	2	4	2	1	1	1	2	2	2	2	2	2	3	1	3
21	Aulia Zahra	P	41	Cinnong	2	3	2	2	2	1	2	2	2	2	2	2	2	3	2
22	Airin Nur Aisyah	P	8	Cinnong	1	6	2	1	2	2	2	2	2	2	2	2	3	3	3

23	Shafa	P	11	Cinnong	2	5	3	1	2	1	2	2	2	2	2	2	3	3	3
24	Muh Fikram	L	28	Cinnong	1	6	2	2	2	1	2	2	2	2	2	2	2	1	3
25	Alisya Humaerah	P	45	Cinnong	1	8	3	2	2	2	2	2	2	2	2	2	2	1	3
26	Muh. Dezaki Miftahul Yesa	L	10	Cinnong	1	0	1	2	1	1	2	2	2	2	1	1	2	2	3
27	Muh. Rayyan	L	11	Cinnong	2	6	2	1	2	2	2	2	2	2	2	2	3	3	3
28	Nur Azizah	P	6	Cinnong	1	6	2	1	2	2	2	2	2	2	2	2	3	3	3
29	Muh. Athar	L	4	Letta Tanah	1	9	1	2	2	1	2	2	2	2	2	2	3	3	3
30	Khaerunnisa Az-Zahra	P	51	Letta Tanah	2	3	1	1	2	2	2	2	2	2	2	2	3	3	3
31	A. Fatimah Azahrah	P	14	Letta Tanah	2	6	2	2	1	1	2	1	2	2	2	2	3	3	3
32	Muh. Rifki Saputra	L	29	Letta Tanah	1	9	3	2	1	1	2	2	2	2	2	2	3	3	3
33	Ahmad Al-Bisal	L	17	Letta Tanah	2	8	3	1	1	1	2	1	1	2	1	2	3	3	3
34	Muh. Atar	L	33	Letta Tanah	2	5	1	1	1	1	1	1	1	2	1	1	3	3	3
35	Muh. Afkar	L	10	Letta Tanah	1	5	1	1	1	1	1	2	1	2	1	2	3	3	3
36	Mutiara Ashila	P	30	Letta Tanah	1	1	3	1	1	1	2	2	2	2	2	2	3	3	3
37	Ahmad Fajar	L	32	Letta Tanah	1	6	2	1	1	1	2	2	2	1	2	2	3	2	3
38	Diman Naradipta	L	8	Letta Tanah	2	6	2	2	2	2	2	2	2	2	2	2	3	3	3
39	Muh. Noval Arsandi	L	4	Letta Tanah	1	1	2	1	2	2	2	2	2	2	2	2	4	3	3
40	Keisya Sarah	P	46	Letta Tanah	2	7	1	1	2	2	2	2	2	2	2	2	3	3	3
41	Aisyah Saputri	P	41	Letta Tanah	2	0	1	1	2	2	2	2	2	2	2	2	4	3	5
42	Arya Ahsan Mahendra	L	35	Letta Tanah	2	6	2	2	2	1	2	2	2	1	2	2	3	3	3
43	Karsya	L	16	Pattiro Riolo	2	6	2	2	1	1	2	2	2	2	2	2	1	1	2
44	Mutmainna	P	15	Pattiro Riolo	2	6	2	1	1	1	2	2	2	2	2	2	3	3	3
45	Muhammad Rayyan	L	7	Pattiro Riolo	1	1	1	1	1	1	2	2	2	2	2	2	3	3	3
46	Andi Nurhikmatul Jihan	P	14	Pattiro Riolo	2	6	2	1	2	2	2	2	2	2	2	2	3	3	3
47	Shabira Alula Ikmal	P	9	Pattiro Riolo	1	6	2	1	2	1	2	2	2	2	2	2	3	3	3

ALAUDDIN
MAKASSAR

48	Raina	P	12	Pattiro Riolo	2	6	2	1	2	1	2	2	2	2	2	2	3	3	3
49	Rus Insan	P	16	Pattiro Riolo	1	6	2	1	2	1	2	1	1	1	2	1	3	3	3
50	Shafallah	P	5	Pattiro Riolo	1	0	1	1	2	1	2	2	2	2	2	1	4	3	5
51	Annisa Azahra	P	11	Pattiro Riolo	1	7	3	1	2	1	2	2	1	2	2	1	3	2	3
52	Namira Salsabila Baba	P	6	Pattiro Riolo	2	9	1	1	2	2	2	2	2	2	2	2	3	3	3
53	Taskia Ramayani	P	27	Pattiro Riolo	1	6	2	1	2	1	2	2	2	2	2	2	3	3	3
54	Muh. Fajar	L	8	Pattiro Riolo	2	7	1	2	2	1	2	2	1	1	2	2	3	3	3
55	Muh. Reyhan Syakil	L	7	Pattiro Riolo	1	9	1	1	2	2	2	2	2	2	2	2	3	2	4
56	Nur Awatul Zahra	P	8	Pattiro Riolo	2	6	2	2	2	2	2	2	2	2	2	2	3	3	3
57	Muh. Heril	L	4	Pattiro Riolo	1	9	1	2	2	1	2	2	2	2	2	2	3	3	3
58	Nur Arsyah	L	28	Pattiro Riolo	2	6	2	1	2	1	2	1	1	1	2	1	3	3	3
59	Ahmad Syahir	L	18	Pattiro Riolo	2	7	3	2	2	2	2	2	1	1	1	2	2	1	3
60	Muh. Hafis	L	5	Pattiro Riolo	1	0	1	2	2	1	2	2	2	2	2	1	3	2	3
61	Muh. Farel	L	24	Pattiro Riolo	2	6	2	1	2	2	2	2	2	2	2	2	3	3	3
62	Azzam Aulian Putra	L	10	Pattiro Riolo	1	6	2	1	2	1	2	2	1	1	2	2	3	3	3
63	Alam	L	24	Pattiro Riolo	1	4	1	1	2	1	2	2	2	2	2	2	3	3	3
64	Muh. Ilham Azis	L	16	Pattiro Riolo	1	7	1	1	1	1	2	2	2	1	2	2	3	3	3
65	Nur Riskiyani Putri	P	6	Pattiro Riolo	1	6	2	1	2	1	2	2	2	2	2	2	3	3	3
66	Muh. Nabil	L	10	Pattiro Riolo	2	6	2	1	2	2	2	2	1	1	2	2	3	3	3
67	Kaif	L	7	Pattiro Riolo	2	0	1	1	2	1	2	2	2	2	2	1	3	3	3
68	Fawwas Adelta Wijaya	L	8	Pattiro Riolo	1	6	1	1	1	1	2	1	1	1	2	2	3	3	3
69	Andi Nur Asyifa	P	51	Pattiro Riolo	2	6	2	2	2	2	2	2	2	2	2	2	1	3	3
70	Nursaifana	P	15	Pattiro Riolo	2	6	2	1	2	2	2	2	1	1	1	2	3	3	3
71	Nur Ayra	P	6	Pattiro Riolo	1	9	4	1	2	2	2	2	2	2	2	3	3	3	
72	Fatyah Kanza	P	20	Pattiro Riolo	2	6	2	1	2	1	2	2	2	2	2	2	3	1	3

73	Muh. Kahfi	L	16	Pattiro Riolo	2	6	2	1	1	1	2	2	2	2	2	2	3	1	4	
74	Rafasya	L	26	Pattiro Riolo	2	6	2	1	2	1	2	2	2	2	2	2	3	3	3	
75	Razka	L	11	Pattiro Riolo	1	6	2	1	2	2	2	2	2	2	2	2	3	3	3	
76	Muh. Fadlan	L	5	Pattiro Riolo	1	9	4	1	2	1	2	2	2	2	2	2	3	3	3	
77	Asraf	L	13	Pattiro Riolo	1	6	2	1	2	2	2	2	2	2	1	2	2	3	2	3
78	Muh. Azka	L	7	Pattiro Riolo	1	9	4	1	2	2	2	2	2	2	2	2	3	3	3	
79	Amira	P	17	Pattiro Riolo	1	7	3	1	2	2	2	2	2	2	2	2	3	3	3	
80	Shanum Al-Mahira	P	13	Pattiro Riolo	1	7	3	1	2	2	2	2	2	2	2	2	3	2	5	
81	Arsyi Rafania	P	2	Pattiro Riolo	1	9	4	1	2	2	2	2	2	2	2	2	3	3	3	
82	Muh. Arkansah	L	19	Manajeng	1	6	2	1	1	1	2	1	1	1	1	2	3	3	3	
83	Sri Wahyuni	P	15	Manajeng	2	2	1	1	1	1	2	1	1	1	2	1	3	3	3	
84	Muh. Rayanka	L	9	Manajeng	2	6	2	1	1	1	1	1	2	2	2	1	3	3	3	
85	Shela Sarifa Fahmi	P	38	Manajeng	2	6	2	1	1	1	1	1	2	2	2	1	3	3	3	
86	Azkia Nurfaisah	P	18	Manajeng	2	7	3	1	1	1	2	2	1	2	1	2	3	3	3	
87	A. Muh. Hafiz	L	15	Manajeng	1	6	2	2	1	1	2	2	2	2	1	2	1	1	2	
88	Sufi Asikia Tahir	P	1	Manajeng	1	1	1	1	2	2	2	2	2	2	2	2	4	2	5	
89	Nasya Rafakila	P	45	Manajeng	2	6	2	2	1	1	2	1	1	2	1	2	1	1	4	
90	Muh. Alif	L	15	Manajeng	1	6	2	1	1	1	2	1	1	2	1	2	3	2	3	
91	Muh. Alfarizi	L	5	Pakkasalo	1	9	4	1	2	1	2	2	2	1	2	1	3	2	5	
92	Al-Fatih	L	18	Pakkasalo	2	6	2	1	2	1	2	2	2	2	2	1	3	3	3	
93	Aulia Putri	P	18	Pakkasalo	1	6	2	1	2	1	2	2	2	2	2	2	2	2	3	
94	Muh. Ramadhan	L	22	Pakkasalo	2	6	2	1	2	1	2	2	2	2	2	2	3	2	3	
95	Nur Faiqah Mutia	P	14	Pakkasalo	1	8	3	1	2	1	2	2	2	2	2	2	3	3	3	
96	Nur Asyila	P	50	Pakkasalo	2	7	3	1	2	1	2	2	2	2	2	2	3	1	3	
97	Nur Andini Putri	P	3	Pakkasalo	2	0	1	1	1	1	2	2	2	2	2	2	3	3	3	

98	Adifa Daniya Kanza	P	2	Pakkasalo	1	9	4	2	2	2	2	2	2	2	2	3	2	5	
99	Ayra Dewi	P	4	Pakkasalo	1	9	4	2	2	2	2	2	2	2	2	2	3	3	
100	Arsyila Salsabila	P	11	Pakkasalo	1	7	3	2	1	1	2	2	2	2	1	1	3	2	3
101	Muh. Dalil Al-Fariski	L	4	Pakkasalo	2	0	1	2	2	2	2	2	2	2	2	3	3	3	
102	Muh. Kias Al-Farizki	L	15	Pakkasalo	2	6	2	1	2	1	2	2	2	2	2	4	3	4	
103	Muh. Akif Aiman	L	30	Pakkasalo	2	8	3	1	1	1	2	2	2	2	2	3	3	3	
104	Kaesyah Oktavia	P	15	Pattiro Bajo	1	6	2	2	2	2	1	2	2	2	2	2	2	2	
105	Aril	L	24	Pattiro Bajo	2	5	1	2	1	2	2	2	1	2	2	2	2	3	
106	Athaya Resqy	P	42	Pattiro Bajo	1	6	2	1	2	2	2	2	2	2	2	3	3	3	
107	Nur Nasya Sulaika	P	20	Pattiro Bajo	2	6	2	1	1	2	2	2	1	2	2	3	3	3	
108	Ahmad Al Dzaky	L	32	Pattiro Bajo	2	7	3	2	1	1	2	2	1	2	2	2	1	1	
109	Naura Indira Ilham	P	28	Pattiro Bajo	2	5	1	1	1	2	2	2	2	2	2	3	2	3	
110	Muh. Dafa	L	25	Pattiro Bajo	2	6	2	2	1	2	2	2	2	2	2	2	1	3	
111	Muh. Isfar	L	22	Polewali	2	6	2	2	2	2	2	2	2	2	2	2	1	3	
112	A. Aso Majajareng	L	20	Polewali	2	8	3	2	1	2	2	2	2	2	1	2	3	3	
113	Aurelia Zahra Putri	P	18	Polewali	2	6	2	1	2	2	2	2	2	2	2	3	3	3	
114	A. Hikma Melati	P	48	Polewali	2	0	1	2	2	2	2	1	2	1	1	1	3		
115	Putri Alya Syaqlah	P	48	Polewali	2	6	2	1	2	2	2	2	2	2	2	3	3	3	
116	Muh. Gibran	L	36	Polewali	2	5	1	1	2	2	2	2	2	2	2	3	3	4	
117	Muh. Fadil	L	38	Polewali	2	6	2	1	1	2	2	2	2	2	2	3	3	3	

11	8	Muh. Irsan	L	21	Polewali	2	0	3	1	2	2	2	2	2	2	2	2	3	3	
11	9	Citra Kirana	P	38	Polewali	2	6	2	1	1	2	2	2	2	2	2	2	3	3	
12	0	Kayla Ananda	P	47	Polewali	1	6	2	2	1	1	2	2	2	2	2	3	3	3	
12	1	Akila Adriana	P	24	Polewali	2	6	2	2	1	2	2	2	2	2	2	2	1	3	
12	2	Afiza Azzahra	P	26	Minangae Sumpang	1	6	2	2	2	2	2	2	2	2	2	3	3	3	
12	3	Ahmad Aksatul Nabil	L	34	Minangae Sumpang	2	0	1	1	2	1	2	2	2	2	2	2	3	3	
12	4	Ahmad Dzaki	L	36	Minangae Sumpang	2	2	3	1	2	2	2	2	2	2	2	3	3	3	
12	5	Alisa Salsabila	P	13	Minangae Sumpang	2	5	1	1	2	2	2	2	2	2	2	3	3	3	
12	6	Arka Maulana Putra	L	34	Minangae Sumpang	2	4	2	2	1	1	2	2	1	2	1	2	2	1	3
12	7	Faizul Haqq	L	14	Minangae Sumpang	1	6	2	1	2	2	2	2	2	2	2	3	3	3	
12	8	Fardan Saputra	L	15	Minangae Sumpang	1	6	2	1	2	2	2	2	2	2	2	3	3	3	
12	9	Kahlil Gibran	L	46	Minangae Sumpang	2	3	1	1	1	2	2	2	2	1	2	2	3	2	4
13	0	Keisya	P	22	Minangae Sumpang	2	5	1	1	1	1	2	2	2	1	2	2	3	1	3
13	1	Khara Nabila	P	19	Minangae Sumpang	1	6	2	1	2	2	2	2	2	2	2	3	3	3	
13	2	M. Aksan	L	34	Minangae Sumpang	2	2	1	2	1	1	2	2	2	2	2	1	1	1	
13	3	M. Arkan	L	46	Minangae Sumpang	2	6	2	2	2	2	2	2	2	2	2	2	3	3	
13	4	Muh. Abizar	L	28	Minangae Sumpang	2	6	2	1	2	2	2	2	2	2	2	3	3	3	
13	5	Muh. Agil Assikri	L	14	Minangae Sumpang	1	6	2	1	2	2	2	2	2	2	2	3	3	3	
13	6	Muh. Akif Arif	L	52	Minangae	2	0	1	2	2	1	2	2	2	2	2	2	2	2	
13	7	Nadiva Vania	P	28	Pattiro Sompe	2	6	2	1	2	2	2	2	2	2	2	3	3	3	

13																			
8	Noval Maulana	L	36	Pattiro Sompe	2	6	2	2	2	2	2	2	2	2	2	2	3	3	
13																			
9	Nur Afriani Agus	P	25	Pattiro Sompe	2	6	2	1	2	2	2	2	2	2	2	2	3	3	3
14																			
0	Nur Zhafira	P	13	Pattiro Sompe	1	6	2	1	2	2	2	2	2	2	2	2	3	3	3
14																			
1	Nuraisyah	P	48	Pattiro Sompe	2	3	1	2	1	1	1	2	2	1	2	2	1	2	3
14																			
2	Salsabila	P	24	Pattiro Sompe	2	6	2	1	2	1	2	1	2	2	2	1	3	3	3
14																			
3	Syakila Naura Adzkia	P	23	Pattiro Sompe	1	6	1	1	2	1	2	2	2	2	2	2	3	3	3
14																			
4	Aisyah	P	23	Pattiro Sompe	1	7	3	1	2	2	2	2	2	2	2	2	3	3	3
14																			
5	Azkah	L	26	Pattiro Sompe	2	5	2	2	1	1	2	2	1	1	1	1	2	2	3
14																			
6	Azalea Khaliqa Zayna	P	17	Pattiro Sompe	2	4	2	1	1	1	2	2	1	1	2	1	4	3	4
14																			
7	Dzaka Hamizan	L	15	Pattiro Sompe	1	6	2	1	1	1	2	2	2	2	2	2	3	3	3
14																			
8	Kayla Azzahra	P	17	Pattiro Sompe	1	6	2	1	2	1	2	2	2	2	2	1	3	3	3
14																			
9	Lutfi Agisal	L	21	Pattiro Sompe	1	6	2	1	1	2	2	2	2	2	2	2	3	3	3
15																			
0	Muh. Abil Daffa	L	15	Pattiro Sompe	1	6	2	1	2	2	2	2	2	2	2	2	3	3	3
15																			
1	Muh. Alfa Riski	L	23	Pattiro Sompe	1	6	2	2	2	2	2	2	2	2	2	2	3	3	3
15																			
2	Muh. Ridwan	L	43	Pattiro Sompe	2	0	2	2	2	1	2	1	2	2	2	2	2	3	2
15																			
3	Naira Syabila	P	5	Pattiro Sompe	1	0	4	1	2	2	2	2	2	2	2	2	3	3	4
15																			
4	Nasril Musyaffah	L	26	Pattiro Sompe	2	6	2	1	2	1	2	2	2	2	2	2	3	3	3
15																			
5	Nur Adelia	P	5	Pattiro Sompe	1	9	4	1	2	2	2	2	2	2	2	2	4	3	4
15																			
6	Nur Aksa	L	35	Pattiro Sompe	2	0	2	2	2	2	2	2	2	2	2	2	2	2	3
15																			
7	Nuraeni Ramadani	P	9	Pattiro Sompe	2	0	2	2	2	1	2	2	2	2	2	2	2	3	2

15	8	Annur Syahira	P	16	Pattiro Sompe	1	6	2	2	2	2	2	2	2	2	2	3	2	3	
15	9	Annur Syakira	P	16	Pattiro Sompe	1	6	2	2	2	2	2	2	2	2	2	2	2	3	
16	0	Nurul Alisya	P	20	Pattiro Sompe	1	6	2	1	1	2	2	2	2	2	2	2	3	2	3
16	1	Nurul Anisa	P	16	Pattiro Sompe	1	6	2	1	1	2	2	2	2	2	2	2	3	3	3
16	2	Rafasya Al Farik	L	7	Pattiro Sompe	2	3	2	2	2	1	2	2	2	2	2	2	2	2	3
16	3	Rifki Abdul Hamid	L	23	Pattiro Sompe	1	6	2	2	2	2	2	2	2	2	2	2	1	2	3
16	4	Wafiq	L	31	Pattiro Sompe	2	0	2	1	2	2	2	2	2	2	2	2	3	3	3
16	5	Asar	L	4	Pattiro Sompe	1	9	4	1	2	2	2	2	2	2	2	2	3	3	3
16	6	Muhammad Arga	L	3	Pattiro Sompe	1	9	4	1	2	2	2	2	2	2	2	2	3	3	3
16	7	Khaira Ghania	P	11	Pattiro Sompe	1	6	2	1	2	2	2	2	2	2	2	2	3	3	3
16	8	Raffasya Al Fariq Syam	L	8	Pattiro Sompe	2	3	2	1	2	1	2	2	2	2	2	2	3	3	3
16	9	Meisya	P	1	Pattiro Sompe	1	9	4	1	2	2	2	2	2	2	2	2	3	3	3
17	0	Vidia	P	15	Pattiro Sompe	1	6	2	1	1	2	2	2	2	2	2	2	4	3	4

Lampiran 5

Output SPSS

1. Jenis Kelamin

		JK			
		Frequency	Percent	Valid Percent	Cumulative Percent
Valid	Laki-laki	87	51.2	51.2	51.2
	Perempuan	83	48.8	48.8	100.0
	Total	170	100.0	100.0	

2. Kategori Usia

		Kat_Usia			
		Frequency	Percent	Valid Percent	Cumulative Percent
Valid	0-6 Bulan	25	14.7	14.7	14.7
	7-59 Bulan	145	85.3	85.3	100.0
	Total	170	100.0	100.0	

3. Desa

		Desa			
		Frequency	Percent	Valid Percent	Cumulative Percent
Valid	Ajangpulu	8	4.7	4.7	4.7
	Cinnong	20	11.8	11.8	16.5
	Letta Tanah	14	8.2	8.2	24.7
	Pattiro Riolo	39	22.9	22.9	47.6
	Manajeng	9	5.3	5.3	52.9
	Pakkasalo	13	7.6	7.6	60.6
	Pattiro Bajo	7	4.1	4.1	64.7
	Polewali	11	6.5	6.5	71.2
	Sumpang Minangae	15	8.8	8.8	80.0

Pattiro Sompe	34	20.0	20.0	100.0
Total	170	100.0	100.0	

4. Balita yang masih diberi ASI

A1

		Frequency	Percent	Valid Percent	Cumulative Percent
Valid	1.00	80	47.1	47.1	47.1
	2.00	90	52.9	52.9	100.0
	Total	170	100.0	100.0	

5. Balita ASI Eksklusif

ASI

		Frequency	Percent	Valid Percent	Cumulative Percent
Valid	Ya	69	40.6	40.6	40.6
	Tidak	101	59.4	59.4	100.0
	Total	170	100.0	100.0	

6. Umur balita diberikan makanan tambahan

MP_ASI

		Frequency	Percent	Valid Percent	Cumulative Percent
Valid	Tidak ideal	38	22.4	22.4	22.4
	Ideal	120	70.6	70.6	92.9
	4.00	12	7.1	7.1	100.0
	Total	170	100.0	100.0	

7. Balita yang di beri MP-ASI ideal

MP_ASI

		Frequency	Percent	Valid Percent	Cumulative Percent
Valid	Tidak ideal	38	22.4	22.4	22.4
	Ideal	120	70.6	70.6	92.9
	4.00	12	7.1	7.1	100.0
	Total	170	100.0	100.0	

8. Food recall 1x24 jam B

Asupan_Gizi

		Frequency	Percent	Valid Percent	Cumulative Percent
Valid	Cukup	117	68.8	68.8	68.8
	Kurang	53	31.2	31.2	100.0
	Total	170	100.0	100.0	

9. Balita yang pernah di diagnosis ISPA oleh tenaga kesehatan dalam 6 bulan terakhir

C1

		Frequency	Percent	Valid Percent	Cumulative Percent
Valid	1.00	53	31.2	31.2	31.2
	2.00	117	68.8	68.8	100.0
	Total	170	100.0	100.0	

10. Balita yang pernah mengalami gejala ISPA seperti demam, batuk <2 minggu, pilek, dan atau sakit tenggorokan

C2

		Frequency	Percent	Valid Percent	Cumulative Percent
Valid	1.00	82	48.2	48.2	48.2
	2.00	88	51.8	51.8	100.0
	Total	170	100.0	100.0	

11. Balita yang pernah di diagnosis TB Paru oleh tenaga kesehatan dalam 6 bulan terakhir.

C3

		Freque ncy	Perce nt	Valid Percent	Cumulati ve Percent
Valid	1.00	6	3.5	3.5	3.5
	2.00	164	96.5	96.5	100.0
	Total	170	100.0	100.0	

12. Balita yang pernah mengalami gejala TB Paru seperti batuk >3 minggu, demam >2 minggu tanpa sebab yang jelas, dan turun/tidak naik berat badan tanpa sebab yang jelas

C4

		Frequency	Percent	Valid Percent	Cumulative Percent
Valid	1.00	15	8.8	8.8	8.8
	2.00	155	91.2	91.2	100.0
	Total	170	100.0	100.0	

13. Balita yang pernah di diagnosis Diare oleh tenaga kesehatan dalam 6 bulan terakhir

C5

		Frequency	Percent	Valid Percent	Cumulative Percent
Valid	1.00	24	14.1	14.1	14.1
	2.00	146	85.9	85.9	100.0
	Total	170	100.0	100.0	

14. Balita yang pernah mengalami gejala Diare seperti BAB lebih cair dan lebih dari 3 kali sehari

C6

		Frequency	Percent	Valid Percent	Cumulative Percent
Valid	1.00	20	11.8	11.8	11.8
	2.00	150	88.2	88.2	100.0
	Total	170	100.0	100.0	

15. Balita yang pernah di diagnosis Campak oleh tenaga kesehatan dalam 6 bulan terakhir

C7

		Frequency	Percent	Valid Percent	Cumulative Percent
Valid	1.00	17	10.0	10.0	10.0
	2.00	153	90.0	90.0	100.0
	Total	170	100.0	100.0	

16. Balita yang pernah mengalami gejala Campak seperti demam tinggi, batuk, pilek, mata merah berair dan timbul ruam merah di seluruh tubuh.

C8

		Frequency	Percent	Valid Percent	Cumulative Percent
Valid	1.00	19	11.2	11.2	11.2
	2.00	151	88.8	88.8	100.0
	Total	170	100.0	100.0	

17. Status Gizi berdasarkan BB/U

D1

		Frequency	Percent	Valid Percent	Cumulative Percent
Valid	Sangat kurus <-3 SD	8	4.7	4.7	4.7
	Kurus -3 SD s/d <-2 SD	28	16.5	16.5	21.2
	Normal -2 s/d +1 SD	125	73.5	73.5	94.7
	Gemuk >+1 SD	9	5.3	5.3	100.0

Total	170	100.0	100.0
-------	-----	-------	-------

18. Status Gizi berdasarkan TB/U

D2

	Frequency	Percent	Valid Percent	Cumulative Percent
Valid Sangat pendek <-3 SD	23	13.5	13.5	13.5
Pendek -3 SD s/d <-2 SD	31	18.2	18.2	31.8
Normal -2 s/d +3 SD	116	68.2	68.2	100.0
Total	170	100.0	100.0	



19. Status Gizi berdasarkan BB/TB

D3

	Frequency	Percent	Valid Percent	Cumulative Percent
Valid Gizi buruk<-3 SD	2	1.2	1.2	1.2
Gizi kurang -3 SD s/d <-2 SD	7	4.1	4.1	5.3
Gizi baik -2 s/d +1 SD	142	83.5	83.5	88.8
Gizi lebih>+1 SD s/d +3 SD	11	6.5	6.5	95.3
Obesitas>+3 SD	8	4.7	4.7	100.0
Total	170	100.0	100.0	

Lampiran 6

Surat Permohonan Etik

 KEMENTERIAN AGAMA REPUBLIK INDONESIA UNIVERSITAS ISLAM NEGERI ALAUDDIN MAKASSAR FAKULTAS KEDOKTERAN DAN ILMU KESEHATAN <small>Kampus 1: Jalan Sultan Alauddin No. 53 Makassar Kampus 2: Jalan 11 M. Yasin Lingsi No. 36, Biringene Pajang Gowa (0411) 841879 Fax (0411) 8221450 Gowa Website: www.uin-alauddin.ac.id</small>	
Nomor	B. 376 / Un DS/ETIK/PP.00.9/08/2023
Sifat	Biasa
Lampiran	
Perihal	Permohonan Pengajuan Kode Etik
Gowa, 14 Agustus 2023	
Yth: Ketua Komisi Etik Fakultas Kedokteran dan Ilmu Kesehatan UIN Alauddin Makassar	
Di Tempat	
Assalamu Alaikum Warahmatullahi Wabarakatuh	
Sehubungan dengan penyelesaian skripsi mahasiswa Fakultas Kedokteran dan Ilmu Kesehatan UIN Alauddin Makassar, maka kami mohon kesediaan Bapak/Ibu memberikan persetujuan ethical clearance kepada mahasiswa tersebut di bawah ini:	
Nama	Andi Dwi Wahyulla
NIM	70200117059
Program Studi	Kesehatan Masyarakat
Judul Penelitian	Hubungan Asupan Zat Gizi, Pemberian ASI, Pemberian MD-ASI dan Penyakit Infeksi Dengan Status Gizi Balita di Puskesmas Sibulje Kabupaten Bone Tahun 2023.
Dosen Pembimbing	1. Irviani Anwar Ibrahim, SKM., M.Kes. 2. Syamsul Alam, SKM., M.Kes.
Demikian permohonan kami, atas perhatian dan bantuan Bapak diucapkan terimakasih.	
Wassalam Dekan,  Syarifah	

M A K A S S A R

Lampiran 7

Surat Keterangan Layak Etik

**KOMISI ETIK PENELITIAN KESEHATAN**
HEALTH RESEARCH ETHICS COMMITTEE
UNIVERSITAS ISLAM NEGERI ALAUDDIN MAKASSAR
UNIVERSITAS ISLAM NEGERI ALAUDDIN MAKASSAR
Jl. H.N. Yasin Limpo No. 36, Siliwangi, Sulawesi Selatan, Indonesia. Telp. 081210016264, E-mail: kepk@iain-alauddin.ac.id

KETERANGAN LAYAK ETIK
ETHICAL CLEARANCE
DESCRIPTION OF ETHICAL EXEMPTION/EXPEDITED/FULLBOARD
"ETHICAL EXEMPTION/ EXPEDITED/FULLBOARD"

No: B.004/KEPK/FKIK/I/2023

Protokol penelitian yang diusulkan oleh:
The research protocol proposed by

Peneliti utama : Andi Dwi Wahyulia
Principal In Investigator

Nama Institusi : UIN Alauddin Makassar
Name of the Institution

Dengan judul:
Title

" Hubungan Asupan Zat Gizi, Pemberian ASI, Pemberian MP-ASI, dan Penyakit Infeksi dengan Status Gizi pada Balita di Puskesmas Sibulue Kabupaten Bone Tahun 2023"
" The Relationship between Nutrient Intake, Breastfeeding, Weaning Food Giving, and Infectious Diseases with Nutritional Status in Toddlers at the Sibulue Health Center, Bone Regency in 2023"

Dinyatakan layak etik sesuai 7 (tujuh) Standar WHO 2011, yaitu 1) Nilai Sosial, 2) Nilai Ilmiah, 3) Pemerataan Beban dan Manfaat, 4) Risiko, 5) Bujukan/Eksploitasi, 6) Kerahasiaan dan Privacy, dan 7) Persetujuan Setelah Penjelasan, yang merujuk pada Pedoman CIOMS 2016. Hal ini seperti yang ditunjukkan oleh terpenuhinya indikator setiap standar.

Declared to be ethically appropriate in accordance to 7 (seven) WHO 2011 Standards. 1) Social Values, 2) Scientific Value, 3) Equitable Assessment and Benefits, 4) Risks, 5) Persuasion/Exploitation, 6) Confidentiality and Privacy, and 7) Informed Consent, referring to the 2016 CIOMS Guidelines. This is as indicated by the fulfillment of the indicators of each standard.

Pernyataan Layak Etik ini berlaku selama kurun waktu tanggal 4 September 2023 sampai dengan tanggal 4 September 2024.

This declaration of ethics applies during the period September 24, 2023 until September 24, 2024.

September 4, 2023
Professor and Chairperson.

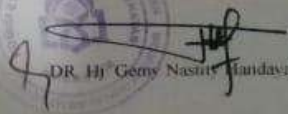
DR. Hj. Gemy Nasution, M.Si., Apt.

Lampiran 8

Surat Rekomendasi Izin Penelitian LP2M



Nomor: B- 2229 /Un.06/LP2M/PP00 9/1/2023
Sifat: Biasa
Lamp: 1 (satu) Rangkap Proposal
Hal: Rekomendasi Izin Penelitian

Kepada Yth:
Gubernur Provinsi Sulawesi Selatan
C.q. Kepala UPT P2T BKPM Provinsi Sulawesi Selatan
di
Tempat

Assalamu Alaikum Wr. Wb.

Dengan hormat disampaikan bahwa mahasiswa(i) Universitas Islam Negeri Alauddin Makassar dengan identitas di bawah ini:

Nama: Andi Dwi Wahyula
NIM: 70200117059
Semester/T.A: XII (Dua Belas)/T.A. 2022-2023
Fakultas: Fakultas Kedokteran dan Ilmu Kesehatan
Jurusan/Prodi: Kesehatan Masyarakat
Alamat: Perumnas Tibojong Jl. Sunu Blok B No. 128
No. HP: 082351970567

bermaksud melakukan penelitian dalam rangka penyusunan skripsi sebagai salah satu syarat untuk memperoleh gelar Sarjana. Dengan judul skripsi: **"HUBUNGAN ASUPAN ZAT GIZI, PEMBERIAN ASI, PEMBERIAN MP-ASI, DAN PENYAKIT INFeksi DENGAN STATUS GIZI PADA BALITA DI PUSKESMAS SIBULUE KABUPATEN BONE TAHUN 2023"**

Untuk maksud tersebut, kami mengharapkan kiranya kepada mahasiswa(i) tersebut dapat diberi izin untuk melakukan penelitian di Puskesmas Sibulue, Kab. Bone dan tanggal 6 Februari - 6 Maret 2023.

Demikian rekomendasi ini dibuat, atas perhatian dan kerjasamanya diucapkan terima kasih.

6 Februari 2023

Prof. Dr. H. Muhammad Ramli, M.Si.
NIP. 19600101067031004

anda : mahasiswa yang bersangkutan
perihal :

MAKASSAR

Lampiran 9

Surat Izin Penelitian PTSP Kabupaten Bone

PEMERINTAH KABUPATEN BONE
DINAS PENANAMAN MODAL DAN PELAYANAN TERPADU SATU PINTU
Jl. Jenderal Ahmad Yani No. 3 Watampone Telp. (0481) 25056

IZIN PENELITIAN
Nomor 070/12.156/MP/DPMPTSP/2023

DASAR HUKUM :

1. Undang-Undang Republik Indonesia Nomor 18 tahun 2002 tentang Sistem Nasional Penelitian, Pengembangan, dan Penerapan Ilmu Pengetahuan Teknologi.
2. Peraturan Menteri Dalam Negeri Nomor 7 Tahun 2014 tentang Perubahan Peraturan Menteri Dalam Negeri Nomor 64 Tahun 2011 tentang Pedoman Penerbitan Rekomendasi Penelitian.

Dengan ini memberikan Izin Penelitian Kepada

N a m a : ANDI DWI WAHYULIA
NIP/NINy/Nomor Pokok : 70200117059
Jenis Kelamin : Perempuan
Alamat : Perumnas Tibojong Jl. Sunu Blok B No. 126 Kel. Tibojong
Kec. Tanete Rattang Timur
Pekerjaan : Mahasiswi UIN Alauddin Makassar

Maksud dan Tujuan mengadakan penelitian dalam rangka Penulisan Skripsi dengan Judul :
" HUBUNGAN ASUPAN ZAT GIZI PEMBERIAN ASI, PEMBERIAN MP-ASI DAN PENYAKIT INFEKSI DENGAN STATUS GIZI PADA BALITA DI PUSKESMAS SIBULUE KABUPATEN BONE TAHUN 2023"

Lamanya Penelitian : 10 Februari 2023 s/d 10 Maret 2023

Dengan ketentuan sebagai berikut :

1. Sebelum dan sesudah melaksanakan kegiatan penelitian kiranya melapor pada Kepala UPT Puskesmas Sibulue Kabupaten Bone.
2. Menjalani semua peraturan perundang-undangan yang berlaku, serta menghormati Adat Istiadat setempat.
3. Penelitian tidak menyimpang dari maksud izin yang diberikan.
4. Menyerahkan 1 (satu) exemplar Foto Copy hasil penelitian kepada Dinas Penanaman Modal dan Pelayanan Terpadu Satu Pintu Kabupaten Bone.
5. Surat Izin Penelitian ini dinyatakan tidak berlaku, bilamana pemegang izin ternyata tidak menaati ketentuan-ketentuan tersebut diatas.

Demikian Izin Penelitian ini dibenarkan untuk dipergunakan sebagaimana mestinya

Watampone, 08 Februari 2023
KEPALA DINAS,

ANDI AMRAN, M. SI
Jabatan : Pembina Utama Muda
: 19681122 198908 1 001

Rp.0,-

Tembusan Kepada Yth.:

1. Bupati Bone di Watampone.
2. Kepala Dinas Pendidikan Kab. Bone di Watampone.
3. Kepala Badan Penelitian dan Pengembangan Kab. Bone di Watampone
4. Kepala UPT Puskesmas Sibulue Kab. Bone di Sibulue.
5. Arsip.





Lampiran 10

Surat Keterangan Telah Melakukan Penelitian

1/1



PEMERINTAH KABUPATEN BONE
DINAS KESEHATAN
UPT PUSKESMAS SIBULUE



*Di Pura Pattersi Bato, Kel. Manumpang, Kec. Sibulue
Email: puskesmas@bonekab.go.id*

**SURAT IZIN SELESAI PENELITIAN
NOMOR : 430.0099 / UPT.PKM.SIB/II/2023**

Yang bertanda tangan dibawah ini :

Nama : A Herawati S Sos,SKM
Nip : 19640212 198503 2 011
Pangkat/Gol : Pembina / IV a
Jabatan : Kepala UPT Puskesmas Sibulue

Dengan ini menyatakan bahwa :

Nama : ANDI DWI WAHYULIA
Nim : 70200117059
Alamat : Perumnas Tebojong Jl Sumu Blok B No 126 Kab Bone

Benar telah melaksanakan Penelitian di wilayah kerja UPT Puskesmas Sibulue Pada Tanggal 10 Februari s.d 10 Maret 2023 dengan judul Skripsi

**"HUBUNGAN ASUPAN ZAT GIZI PEMBERIAN ASI, PEMBERIAN MP-ASI DAN
PENYAKIT INFEKSI DENGAN STATUS GIZI PADA BALITA DI PUSKESMAS
SIBULUE KABUPATEN BONE TAHUN 2023"**

Demikian Surat Izin Setelah Penelitian ini dibuat untuk dapat di penguatkan sebagai mana mestinya

Sibulue, 27 Februari 2023

Kepala UPT Puskesmas Sibulue



A. HERAWATI, S. Sos, SKM
Nip : 19640212 198503 2 011

Lampiran 11

Dokumentasi Penelitian



M A K A S S A R