

**FAKTOR YANG BERHUBUNGAN DENGAN KELUHAN  
ASTHENOPIA PADA PENGRAJIN KARAWO DI DESA  
ULAPATO A KECAMATAN TELAGA BIRU  
KABUPATEN GORONTALO**



**SKRIPSI**

Diajukan Untuk Memenuhi Salah Satu Syarat Meraih Gelar Sarjana  
Kesehatan Masyarakat Jurusan Kesehatan Masyarakat  
Pada Fakultas Kedokteran Dan Ilmu Kesehatan  
UIN Alauddin Makassar

Oleh:

**AMALIA JAYANTI**  
NIM 70200119034

**FAKULTAS KEDOKTERAN DAN ILMU KESEHATAN  
UNIVERSITAS ISLAM NEGERI ALAUDDIN MAKASSAR  
2024**

## PERNYATAAN KEASLIAN SKRIPSI

Mahasiswa yang bertanda tangan di bawah ini :

Nama : Amalia Jayanti  
NIM : 70200119034  
Tempat/Tgl. Lahir : Tosewo, 30 Desember 1999  
Prodi/Konsentrasi : Kesehatan Masyarakat/K3  
Fakultas : Kedokteran dan Ilmu Kesehatan  
Alamat : Jln. H.M. Yasin Limpo  
Judul : Faktor Yang Berhubungan Dengan Keluhan  
*Asthenopia* Pada Pengrajin Karawo Di Desa  
Ulapato A Kecamatan Telaga Biru Kabupaten  
Gorontalo.

Menyatakan dengan sesungguhnya dan penuh kesadaran bahwa skripsi ini benar adalah hasil karya sendiri. Jika dikemudian hari terbukti bahwa ini merupakan duplikat, tiruan, plagiat atau dibuat oleh orang lain, sebagian atau seluruhnya, maka skripsi ini dan gelar yang diperoleh karenanya demi hukum.

Gowa, 26 Februari 2024

Penyusun,

**Amalia Jayanti**  
**NIM. 70200119034**

## PENGESAHAN SKRIPSI

Skripsi yang berjudul "*Faktor Yang Berhubungan Dengan Keluhan Asthenopia Pada Pengrajin Karawo Di Desa Ulapato A Kecamatan Telaga Biru Kabupaten Gorontalo*" yang disusun oleh Amalia Jayanti, NIM: 70200119034, Mahasiswa Jurusan Kesehatan Masyarakat pada Fakultas Kedokteran dan Ilmu Kesehatan UIN Alauddin Makassar, telah diuji dan dipertahankan dalam sidang *Munaqasyah* yang diselenggarakan pada hari Jumat, 12 Juli 2024 M, dinyatakan telah dapat diterima sebagai salah satu syarat memperoleh gelar Sarjana dalam Ilmu Kesehatan, Jurusan Kesehatan Masyarakat.

Gowa, 17 Juli 2024

### DEWAN PENGUJI:

Ketua	: Dr. dr. Dewi Setiawati, Sp.OG., M.Kes	(.....)
Sekretaris	: Abd. Majid HR. Lagu., SKM., M.Kes	(.....)
Munaqisy I	: Lilis Widyaastuti, SKM., M.KL	(.....)
Munaqisy II	: Muhammad Tajuddin, S.Si., M.Ag	(.....)
Pembimbing I	: Dr. Fatmawaty Mallapiang SKM., M.Kes	(.....)
Pembimbing II	: Dr. Habibi, SKM., M.Kes	(.....)



Oleh:  
Dekan Fakultas Kedokteran dan Ilmu Kesehatan  
UIN Alauddin Makassar

Dr. dr. Dewi Setiawati, Sp.OG., M.Kes  
NIP: 19810621 200604 2 005

## KATA PENGANTAR



Segala puji bagi Allah swt. atas limpahan berkah, rahmat dan hidayah-Nya, sehingga diberikan kesempatan, kesehatan serta kemampuan sehingga dapat menyelesaikan penulisan skripsi ini yang berjudul “Faktor Yang Berhubungan Dengan Keluhan *Asthenopia* Pada Pengrajin Karawo Di Desa Ulapato A Kecamatan Telaga Biru Kabupaten Gorontalo” sebagai bagian dari syarat dalam meraih gelar Sarjana Kesehatan Masyarakat (SKM) pada Fakultas Kedokteran dan Ilmu Kesehatan Universitas Islam Negeri Alauddin Makassar.

Salam dan Shalawat semoga senantiasa tercurahkan kepada Nabi Muhammad Sallallahu Alaihi Wasallam, yang telah mengajarkan kepada manusia sifat kerendahan hati, kesucian jiwa dan antusiasme untuk terus menuntut ilmu dunia dan akhirat. Beliau lah yang menjadi suri tauladan kita dalam mengamalkan seperangkat nilai akhlakul qarimah yang sempurna yang kemudian juga memotivasi penulis untuk dapat menyelesaikan penelitian ini.

Penulis menyadari bahwa, tanpa bantuan dan bimbingan dari berbagai pihak, sangatlah sulit bagi penulis untuk menghadapi berbagai rintangan dan hambatan dalam proses penyusunan tesis ini. Oleh karena itu, penulis menyampaikan terima kasih yang setulus-tulusnya kepada keluarga kecil saya yang tercinta Ayahanda H. Jaya dan Ibunda Hj. Anti dan Nenek Hj. Hasnawati serta saudara Muhammad As’ad dan Khayra Latifah Jayanti yang dengan tulus mendoakan, memberikan dukungan baik dari segi moril maupun materil sehingga penulis merasa kuat menjalani kehidupan ini.

Terima kasih kepada seluruh pengrajin karawo di Gorontalo yang telah memberikan kesempatan untuk melakukan penelitian dan telah menerima saya dengan hangat untuk menyelesaikan tugas akhir saya sebagai mahasiswa S1 kesehatan masyarakat.

Penulis juga menyampaikan penghargaan setinggi-tingginya kepada Ibunda Dr. Fatmawaty Mallapiang, SKM., M.Kes selaku Pembimbing I dan Ayahanda Dr. Habibi SKM., M.Kes selaku Pembimbing II, yang dengan tulus dan ikhlas meluangkan waktu, tenaga, pikiran dan dukungannya untuk memberikan arahan dan petunjuk dalam penulisan skripsi ini. Demikian pula rasa hormat dan ucapan terima kasih sebesar-besarnya penulis sampaikan kepada :

1. Bapak Prof. Drs. H. Hamdan Juhannis, MA., Ph.D selaku Rektor Universitas Islam Negeri (UIN) Alauddin Makassar.
2. Ibunda Dr. dr. Dewi Setiawati, Sp.OG., M.Kes selaku Dekan Fakultas Kedokteran dan Ilmu Kesehatan (FKIK) UIN Alauddin Makassar.
3. Bapak Abdul Majid HR Lagu, SKM., M.Kes selaku ketua prodi kesehatan masyarakat FKIK UIN Alauddin Makassar.
4. Ibu Lilis Widiastuty, SKM., M.KL dan Muhammad Tajuddin, S.Si., M.Ag selaku tim penguji yang telah banyak memberikan arahan, saran dan masukan demi perbaikan skripsi ini.
5. Seluruh Bapak dan Ibu Dosen Fakultas Kedokteran dan Ilmu Kesehatan Masyarakat Universitas Islam Negeri Alauddin Makassar yang telah memberikan ilmu yang bermanfaat selama proses studi, serta segenap Staf Tata Usaha yang telah banyak berjasa dalam proses penyelesaian administrasi selama perkuliahan hingga penyelesaian skripsi ini.
6. Kawan-kawan seperjuangan mahasiswa S1 Kesehatan Masyarakat angkatan 2019 atas kebersamaannya selama ini, dukungan dan motivasinya selama penulis mengikuti pendidikan.
7. Saudari Sisi, Ichana dan Melisa yang terus menjadi penguat, memberikan semangat dan menemani saya, tidak lelah menjadi *support system* dan mendengar keluh kesah penulis.

Terlalu banyak orang yang berjasa kepada penulis dari awal menempuh pendidikan di UIN Alauddin Makassar hingga penyelesaian skripsi ini. Hanya

rasa terima kasih yang dapat penulis sampaikan serta doa dan harapan semoga Allah Swt. melipat gandakan pahala bagi semua. Semoga penelitian ini dapat memberikan sumbangsih ilmu pengetahuan bagi seluruh pembaca dan juga menjadi pemantik semangat bagi seluruh mahasiswa untuk terus berkarya dalam bidang penelitian.

Wassalam.

Gowa, 26 Februari 2024

Amalia Jayanti



## DAFTAR ISI

<b>SAMPUL</b> .....	<b>ii</b>
<b>PERNYATAAN KEASLIAN SKRIPSI</b> .....	<b>ii</b>
<b>KATA PENGANTAR</b> .....	<b>iii</b>
<b>DAFTAR TABEL</b> .....	<b>viii</b>
<b>DAFTAR GAMBAR</b> .....	<b>ix</b>
<b>BAB I PENDAHULUAN</b> .....	<b>1</b>
A. Latar belakang.....	1
B. Rumusan Masalah.....	8
C. Hipotesis Penelitian .....	8
D. Definisi Operasional.....	10
E. Kajian Pustaka .....	14
F. Tujuan Penelitian .....	21
G. Manfaat Penelitian.....	22
<b>BAB II TINJAUAN TEORITIS</b> .....	<b>23</b>
A. Tinjauan Umum Tentang Anatomi dan Fisiologi Mata.....	23
B. Tinjauan Umum Tentang Kelelahan Pada Mata.....	26
C. Tinjauan Umum Tentang Variabel yang Diteliti .....	32
D. Tinjauan Umum Tentang Karawo .....	45
1. Sejarah Karawo .....	45
E. Kerangka Teori.....	50
F. Kerangka Konsep .....	51
<b>BAB III METODOLOGI PENELITIAN</b> .....	<b>52</b>
A. Jenis Penelitian.....	52
B. Lokasi dan Waktu Penelitian.....	52
C. Populasi dan Sampel penelitian.....	52
D. Metode Pengumpulan Data.....	53
E. Pengolahan dan Analisis Data.....	53
F. Penyajian Data.....	54

<b>BAB IV HASIL DAN PEMBAHASAN .....</b>	<b>56</b>
A. Gambaran Umum Lokasi Penelitian.....	56
B. Karakteristik Responden .....	57
C. Analisis Univariat.....	58
D. Analisis Bivariat.....	62
E. Pembahasan .....	67
1. Hubungan Usia dengan Keluhan Asthenopia .....	67
2. Hubungan Masa Kerja dengan Keluhan <i>Asthenopia</i> .....	70
3. Hubungan Lama Kerja dengan Keluhan <i>Asthenopia</i> .....	72
4. Hubungan Sikap Kerja dengan Keluhan <i>Asthenopia</i> .....	76
5. Hubungan Jarak Mata pada Objek dengan Keluhan <i>Asthenopia</i> .....	79
6. Hubungan Penerangan dengan Keluhan <i>Asthenopia</i> .....	81
7. Hubungan Riwayat Penyakit dengan Keluhan <i>Asthenopia</i> .....	84
<b>BAB V PENUTUP .....</b>	<b>88</b>
A. Kesimpulan .....	88
B. Saran.....	88
<b>DAFTAR PUSTAKA .....</b>	<b>90</b>





## DAFTAR TABEL

Tabel 4. 1 Distribusi Frekuensi Berdasarkan Umur Responden.....	57
Tabel 4. 2 Distribusi Frekuensi Berdasarkan Pendidikan Responden.....	57
Tabel 4. 3 Distribusi Frekuensi Berdasarkan Status Pernikahan.....	58
Tabel 4. 4 Distribusi Frekuensi Berdasarkan Usia Responden.....	59
Tabel 4. 5 Distribusi Frekuensi Berdasarkan Masa Kerja Responden .....	59
Tabel 4. 6 Distribusi Frekuensi Berdasarkan Lama Kerja Responden.....	59
Tabel 4. 7 Distribusi Frekuensi Berdasarkan Sikap Kerja Responden.....	60
Tabel 4. 8 Distribusi Frekuensi Berdasarkan Jarak Mata Responden .....	60
Tabel 4. 9 Distribusi Frekuensi Berdasarkan Penerangan.....	61
Tabel 4. 10 Distribusi Frekuensi Berdasarkan Riwayat Penyakit.....	61
Tabel 4. 11 Distribusi Frekuensi Berdasarkan Jenis Riwayat Penyakit.....	61
Tabel 4. 12 Distribusi Frekuensi Berdasarkan Keluhan <i>Asthenopia</i> .....	62
Tabel 4. 13 Hubungan Usia dengan Keluhan <i>Asthenopia</i> .....	62
Tabel 4. 14 Hubungan Masa Kerja dengan Keluhan <i>Asthenopia</i> .....	63
Tabel 4. 15 Hubungan Lama Kerja dengan Keluhan <i>Asthenopia</i> .....	64
Tabel 4. 16 Hubungan Sikap Kerja dengan Keluhan <i>Asthenopia</i> .....	64
Tabel 4. 17 Hubungan Jarak Mata pada Objek dengan Keluhan <i>Asthenopia</i> ..	65
Tabel 4. 18 Hubungan Penerangan dengan Keluhan <i>Asthenopia</i> .....	66
Tabel 4. 19 Hubungan Riwayat Penyakit dengan Keluhan <i>Asthenopia</i> .....	66



## DAFTAR GAMBAR

Gambar 2. 1 Anatomi Mata Manusia .....	23
Gambar 2. 2 Otot-otot Mata Manusia .....	25
Gambar 2. 3 Kerangka Teori .....	50
Gambar 2. 4 Kerangka Konsep .....	51

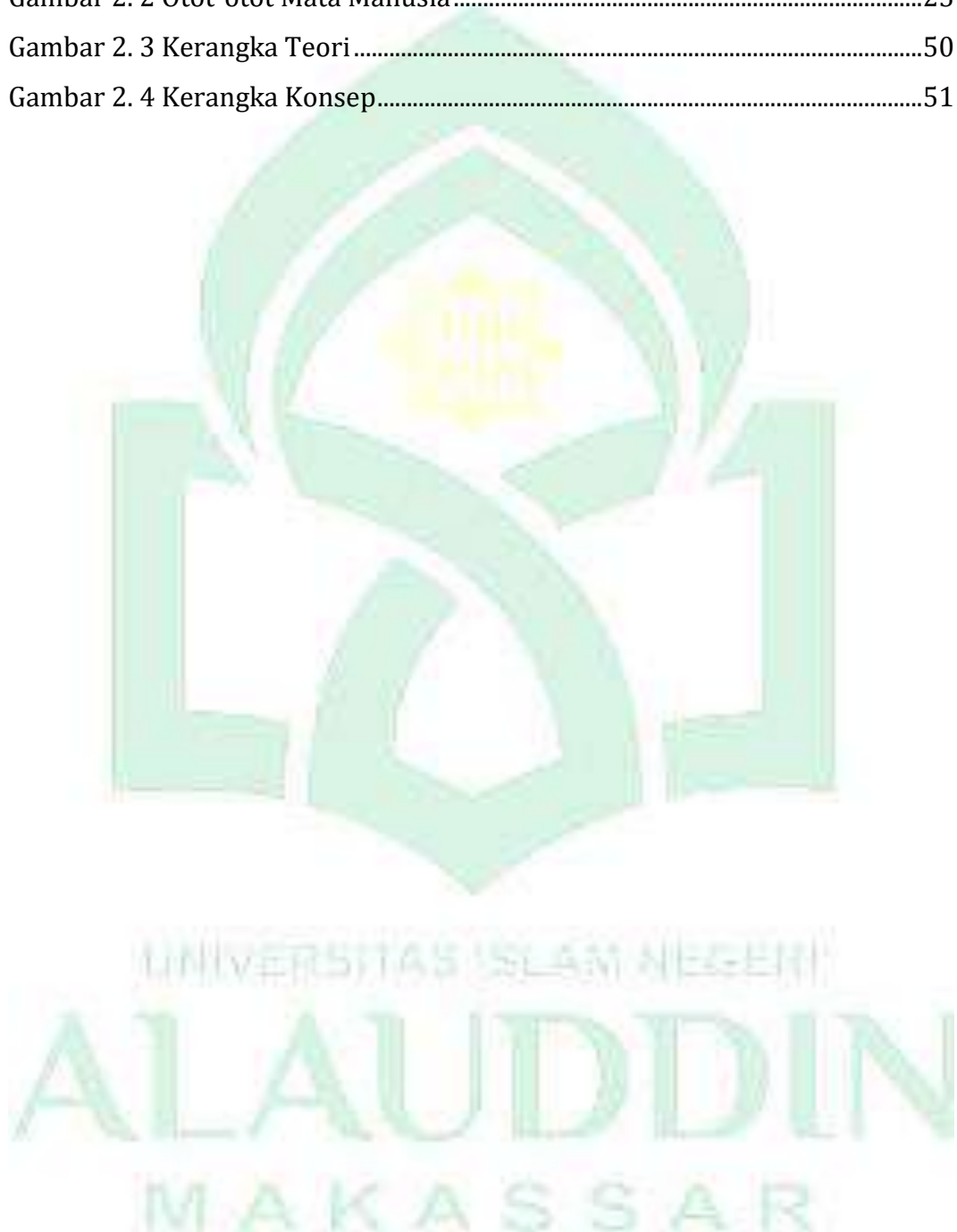

## ABSTRAK

**NAMA : Amalia Jayanti**

**NIM : 70200119034**

**JUDUL: FAKTOR YANG BERHUBUNGAN DENGAN KELUHAN *ASTHENOPIA*  
PADA PENGRAJIN KARAWO DI DESA ULAPATO A KECAMATAN  
TELAGA BIRU KABUPATEN GORONTALO**

---

---

Pokok masalah penelitian ini adalah faktor apa saja yang berhubungan dengan keluhan *asthenopia* pada pengrajin karawo di Desa Ulapato A Kecamatan Telaga Biru Kabupaten Gorontalo? pokok masalah tersebut selanjutnya di-*breakdown* ke dalam beberapa submasalah atau pertanyaan penelitian, yaitu: apakah faktor usia, masa kerja, lama kerja, sikap kerja, jarak mata pada objek, penerangan dan riwayat penyakit berhubungan dengan keluhan *asthenopia* pada pengrajin karawo di Desa Ulapato A Kecamatan Telaga Biru Kabupaten Gorontalo?

Penelitian ini merupakan kuantitatif dengan pendekatan analitik observasional dan desain studi *cross-sectional*. Sebanyak 51 populasi dalam penelitian ini dengan menggunakan metode *total sampling*. Analisis data yang digunakan yaitu uji *chi-square* dan dilakukan menggunakan IBM SPSS.

Hasil penelitian menunjukkan bahwa terdapat hubungan antara usia ( $p=0,001$ ), jarak mata pada objek ( $p=0,007$ ), penerangan ( $p=0,002$ ) dan riwayat penyakit ( $p=0,001$ ) dengan keluhan *asthenopia* pada pengrajin karawo di Desa Ulapato A Kecamatan Telaga Biru Kabupaten Gorontalo. Tidak terdapat hubungan antara masa kerja ( $p=0,072$ ), lama kerja ( $p=1,000$ ) dan sikap kerja ( $p=1,000$ ) dengan keluhan *asthenopia* pada pengrajin karawo di Desa Ulapato A Kecamatan Telaga Biru Kabupaten Gorontalo.

Kesimpulan dari penelitian ini adalah faktor usia, jarak mata pada objek, penerangan dan riwayat penyakit memiliki hubungan yang signifikan dengan keluhan *asthenopia* pada pengrajin karawo di Desa Ulapato A Kecamatan Telaga Biru Kabupaten Gorontalo.

## **BAB I**

### **PENDAHULUAN**

#### ***A. Latar belakang***

Keselamatan dan kesehatan Kerja (K3) merupakan suatu program yang didasari pendekatan ilmiah dalam upaya mencegah atau memperkecil terjadinya penyakit akibat kerja. Saat ini K3 sudah menjadi perhatian pada setiap asepek kehidupan, karena pada dasarnya kita tak pernah luput dari kondisi kerja yang berisiko. K3 pun semakin menjadi perhatian karena pada dasarnya K3 merupakan hak asasi manusia. tujuan dari K3 yaitu menciptakan suasana kerja yang sehat dan aman bagi pekerja untuk mencegah kerugian baik secara materil atau non materil (Sunyanti, 2019).

Sesuai dengan namanya, keselamatan dan kesehatan kerja maka kesehatan kerja menjadi salah satu aspek penting dalam keselamatan dan kesehatan kerja. Hal tersebut di karenakan banyaknya bahaya atau *hazard* yang dapat mengganggu atau merusak kesehatan kerja (Kaya, 2020).

Pentingnya kesehatan kerja pun tertuang dalam Undang-undang RI No 36 Tahun 2009 tentang kesehatan Pasal 164 dan Pasal 165, upaya kesehatan kerja ditujukan untuk melindungi pekerja agar hidup sehat dan terbebas dari gangguan kesehatan serta pengaruh buruk yang diakibatkan oleh pekerjaan. Upaya kesehatan kerja sebagaimana dimaksud pada ayat 1 meliputi pekerja di sektor formal dan informal (Mindayani et al., 2022). Undang-Undang Republik Indonesia Nomor 1 Tahun 1970 tentang Keselamatan Kerja pada pasal 1 ayat 1 menjelaskan bahwa yang dimaksudkan dengan tempat kerja adalah ruangan atau lapangan, tertutup atau terbuka, bergerak atau tetap, yang menjadi tempat tenaga kerja atau sering dimasuki oleh tenaga kerja untuk keperluan suatu usaha dan sumber-sumber bahaya (Mindayani et al., 2022).

Pada dunia kerja, interaksi antara manusia, alat kerja, dan lingkungan kerja tidak dapat dihindarkan. Interaksi tersebutlah yang kerap kali mengakibatkan kecelakaan kerja atau penyakit akibat kerja. Salah satu contoh interaksi tersebut adalah interaksi antara mata (anggota tubuh), komputer dan suhu udara (lingkungan kerja) (Salgado-Borges et al., 2022).

Sumber bahaya di tempat kerja cukup beragam, salah satunya adalah bahaya fisik berupa pencahayaan/penerangan di tempat kerja. Desain penerangan yang tidak baik di tempat kerja akan dapat mempengaruhi kinerja kesehatan dan keselamatan kerja seperti kelelahan pada mata (Tarwaka, 2015). Kelelahan secara nyata dapat mempengaruhi kesehatan tenaga kerja dan dapat menurunkan produktivitas kerja. Berdasarkan data dari *International Labour Organization* (ILO) menyebutkan bahwa setiap tahun sebanyak dua juta pekerja meninggal dunia karena kecelakaan kerja yang disebabkan oleh faktor kelelahan (Maulina & Syafitri, 2019).

Pencahayaan yang kurang memadai menyebabkan berbagai penyakit atau gangguan pada mata. Apabila penglihatan terlalu dipaksakan, maka akan terjadi pembebanan yang berlebihan pada mata dan pada akhirnya akan dapat menyebabkan terjadinya kelelahan dan gangguan pada mata (Tarwaka, 2015).

Mata merupakan bagian tubuh pekerja yang harus dilindungi keselamatan dan kesehatannya. Dengan mata, setiap pekerja dapat melihat objek yang ada disekitarnya dan melakukan berbagai macam pekerjaan. Hampir setiap pekerjaan melibatkan panca indera yang satu ini. Untuk itu sangat diperlukan penglihatan yang baik dalam setiap pekerjaan agar mendapatkan hasil yang maksimal (Zalat et al., 2022).

Berdasarkan data *World Health Organization* (WHO) pada tahun 2014 angka kejadian *asthenopia* (kelelahan mata) berkisar 40% sampai 90%. Menurut *National Institute for Occupational Safety and Health*

(NIOSH) hampir 90% pada pengguna komputer tiga jam atau lebih dalam satu hari akan mengeluhkan gangguan penglihatan. Data di Amerika Serikat menyatakan keluhan mata lelah di tempat kerja tercatat hampir satu juta kasus baru setiap tahunnya (Mindayani et al., 2022).

Data Kemenkes RI tahun 2018 menunjukkan bahwa sebanyak 253 juta orang atau 3,38% dari total populasi di dunia mengalami gangguan penglihatan berupa *low vision* atau ketajaman penglihatan yang rendah dan kebutaan dengan distribusi sebesar 36 juta orang dari populasi tersebut mengalami *low vision*. Di Indonesia, prevalensi gangguan penglihatan sebesar 3% (Kemenkes, 2018).

Berdasarkan data Riset Kesehatan Dasar (Riskesdas) tahun 2018 menunjukkan bahwa prevalensi *severe low vision* atau kerusakan fungsi penglihatan dan kebutaan masing-masing sebesar 1,49% dan 0,5% pada kelompok umur produktif (15-54 tahun). Prevalensi *severe low vision* dan kebutaan meningkat pesat pada penduduk kelompok umur 45 tahun keatas dengan rata-rata peningkatan hingga 3 kali lipat setiap 10 tahunnya. Prevalensi *severe low vision* dan kebutaan tertinggi ditemukan pada penduduk kelompok umur 75 keatas sesuai peningkatan proses degeneratif pada penambahan usia. Penggunaan kaca mata juga meningkat pada kelompok usia produktif (15-54) dengan prevalensi 12,1% (Kemenkes, 2018).

Penelitian yang dilakukan oleh (Amali, 2019) pada pengrajin karawo di Kabupaten Gorontalo menunjukkan bahwa Sebanyak 26% pengrajin yang bekerja kurang dari 2 minggu mengalami kelelahan mata akut dan 45% pekerja yang bekerja lebih dari 2 minggu mengalami kelelahan mata kronis. Di Kecamatan Lubuk Alung didapatkan bahwa terdapat 41 penjahit mengalami kelelahan mata diantaranya 56,1% kelelahan berat dan 43,9% kelelahan ringan (Mindayani et al., 2022).

Kelelahan mata dapat dipengaruhi oleh beberapa faktor, baik faktor yang berasal dari faktor pekerja dan faktor lingkungan. Faktor pekerja berkaitan dengan perilaku berisiko, usia, keturunan, kelainan refraksi dan berhubungan dengan lamanya bekerja. Faktor lingkungan yang dapat mempengaruhi terjadinya kelainan mata adalah ukuran objek atau kualitas iluminasi dan intensitas pencahayaan (Refayanti et al., 2022). Pembuatan kerajinan karawo dilakukan dengan membutuhkan rasa fokus yang tinggi, dan fokus pada suatu objek yang lama dapat menyebabkan kelelahan visual (Guo et al., 2021)

Penerangan atau pencahayaan yang baik tidak hanya penting diterapkan di area perkantoran, tetapi juga sangat penting untuk diterapkan di semua tempat kerja. dan pada dasarnya hampir seluruh jenis pekerjaan memerlukan ketajaman penglihatan (Tarwaka, 2015). Penerangan yang buruk dapat menyebabkan kelelahan mata dengan berkurangnya daya efisiensi kerja, kelelahan mental, keluhan pegal-pegal di daerah mata, sakit kepala disekitar mata, kerusakan alat penglihatan (Mindayani et al., 2022).

Kondisi penerangan atau pencahayaan ruang kerja pengrajin karawo belum memadai sebagaimana mestinya yang tercantum dalam Peraturan Menteri Perburuhan No.7 Tahun 1964 tentang Syarat-Syarat Kesehatan, Kebersihan serta Penerangan dalam tempat kerja. Standar penerangan yang ditetapkan untuk Indonesia secara garis besar hampir sama dengan standar Internasional Amerika Serikat (1968) untuk penerangan Interior *Lighting* sesuai dengan jenis sifat pekerja secara ringkas. Intensitas yang dimaksud adalah penerangan untuk pekerja yang membedakan dengan teliti dan barang kecil, halus seperti menyulam karawo paling sedikit mempunyai intensitas penerangan 300 lux. Hasil observasi dilapangan menunjukkan bahwa 90,01% intensitas penerangan ruang kerja pengrajin karawo dibawah standar KEPMENKES/NO.7/1404/2002 atau kurang dari 300 lux dan hanya

9,90% memenuhi standar atau lebih 300 Lux (Amali, 2019). Berdasarkan survei pada IKM Isna Karawo, 90% ruang kerja perajin karawo intensitas cahaya yang dimiliki kurang dari 270 lux, yang artinya kurang memenuhi standar (Amali, 2022).

Kelelahan adalah suatu mekanisme perlindungan tubuh agar tubuh terhindar dari kerusakan lebih lanjut sehingga terjadi pemulihan setelah istirahat. Jenis-jenis kelelahan diantaranya kelelahan otot, tulang belakang, tangan, serta kelelahan mata (*Astenopia*). Kelelahan mata yang dialami oleh penjahit dikarenakan menjahit merupakan salah satu pekerjaan yang membutuhkan ketelitian yang sangat besar karena bentuk dan ukuran objek pekerjaan yang sangat dekat dan kecil sehingga mata harus bekerja ekstra agar tidak terjadi kesalahan (Pabala et al., 2021).

Masalah kesehatan dan keselamatan kerja dalam islam, diwajibkan agar menjaga diri, properti, dan lingkungan agar tidak terjadi kerusakan atau kebinasaan.

Sebagaimana yang terdapat pada Firman Allah SWT. Pada QS. Al-baqarah ayat 195

.....التَّهْلُكَةَ إِلَىٰ بِأَيْدِيكُمْ تُلْفُوا وَلَا.....

Terjemahnya:

“..... Dan janganlah kamu jatuhkan (diri sendiri) ke dalam kebinasaan dengan tangan sendiri....” (Departemen Agama, 2020)

Dalam tafsir Al-misbah, janganlah kamu menjatuhkan tangan kamu (diri sendiri) kedalam kebinasaan, yaitu melangkah dengan semangat yang menggebu tanpa persiapan atau perhitungan yang teliti, karena jika itu terjadi maka kamu menjerumuskan dirimu kedalam kebinasaan.

Ayat ini dalam konteks K3 adalah berinvestasi ke jalan Allah, mencegah kecelakaan dan berbuat kebaikan, termasuk didalamnya melakukan tindakan selamat, mengikuti aturan dan perbuatan baik



lainnya menjadi rangkaian yang harus dilakukan oleh setiap muslim. Bahkan dianjurkan selalu berkonsultasi kepada Allah agar diberikan kebaikan di dunia dan akhirat.

Penelitian di lapangan tentang efisiensi tenaga kerja menunjukkan bahwa apabila kenyamanan fisik dan fisiologi tenaga kerja diperbaiki, maka dalam melaksanakan pekerjaannya menjadi lebih efisien, produk yang dihasilkan juga akan meningkat, sehingga bagi perusahaan lebih menguntungkan. Salah satunya yang dapat meningkatkan suasana lingkungan kerja yang nyaman yaitu adalah kualitas dan kuantitas penerangan baik di tempat kerja maupun penerangan seluruh lingkungan kerja yang dapat berpengaruh positif terhadap kesehatan, keselamatan dan kenyamanan bagi tenaga kerja. Karena itu, penerangan yang baik dapat memperbaiki moral kerja, motivasi kerja dan efisiensi hasil produksi (Purwaningtyas, 2021).

Penerangan di tempat kerja yang kurang memenuhi persyaratan baik kondisi penerangan yang tinggi, rendah, maupun yang menyilaukan akan memperburuk penglihatan, karena jika pencahayaan terlalu besar ataupun kecil, pupil mata harus berusaha menyesuaikan cahaya yang diterima oleh mata. Akibatnya mata harus memicing silau atau berkontraksi secara berlebihan, karena jika pencahayaan lebih besar atau lebih kecil pupil mata harus berusaha menyesuaikan cahaya yang dapat diterima oleh mata. Pupil akan mengecil jika menerima cahaya yang besar. Hal ini merupakan salah satu penyebab mata cepat lelah. Kelelahan mata merupakan gangguan yang dialami mata karena otot-ototnya yang dipaksa bekerja terutama saat harus melihat objek dekat dalam jangka waktu lama (Purwaningtyas, 2021).

Dalam pembuatan sulaman karawo diperlukan tiga pengrajin yang terlibat untuk melakukan tugas-tugas yang berbeda. Orang pertama bertugas untuk membuat pola yang diawali dengan digambar

di atas kertas. Selanjutnya dengan menyesuaikan pola kertas, orang kedua bertugas sebagai pengiris atau pengurai benang pada bahan kain yang akan dibuat sulam karawo. Terakhir orang ketiga bertugas sebagai penyulam bahan kain yang sudah diurai benang-bennagnya (Ibrahim, 2020).

Pekerjaan terberat dalam membuat karawo terdapat pada bagian pengiris atau pengurai benang, karena memerlukan tingkat ketelitian dan ketekunan tersendiri agar tidak menimbulkan kesalahan sedikitpun. Semakin halus jenis kain maka tingkat kesulitan pengiris akan makin berat. Kelelahan mata juga dapat disebabkan oleh stres yang terjadi pada fungsi penglihatan. Stres pada otot akomodasi dapat terjadi saat seseorang berupaya untuk melihat objek berukuran kecil dan pada jarak yang dekat dalam waktu yang lama (Syarifuddin, 2011).

Kegiatan jahit-menjahit memerlukan kecermatan, ketelitian, konsentrasi dan keterampilan. Penjahit membutuhkan beberapa organ tubuh di saat bekerja, seperti penggunaan mata. Mata memiliki banyak bagian yang menjadikannya mampu untuk bekerja sesuai dengan fungsinya. Fungsi mata dalam menjahit adalah melakukan akomodasi atau kemampuan mata dalam mengubah bias agar dapat fokus pada objek yang dekat dengan baik. Apabila mata bekerja secara berlebihan maka dapat menimbulkan *asthenopia* (Wirgunatha & Adiputra, 2019).

Keluhan *asthenopia* pada dasarnya bersifat hilang timbul (*intermittent*). Meskipun demikian, kemunculan keluhan ini tidak dapat diabaikan karena apabila dibiarkan keluhan dapat menjadi menetap (*persistent*) yang dapat berkembang menjadi kerusakan permanen seperti gangguan refraksi dan sindrom mata kering sehingga lebih sulit untuk disembuhkan (Pratama et al., 2021).

Pada survey awal yang dilakukan pada pengrajin karawo di Desa Mongolato berdasarkan gejala *asthenopia* didapatkan bahwa terdapat 41,2% orang yang merasakan mata gatal, 25,5% mata kering,

23,5% mata merah, 51% sakit kepala, 23,5% penglihatan kabur, 25,5% merasakan mata nyeri, 62,7% mata berair dan 60,8% merasakan mata terasa seperti terbakar.

Berdasarkan hal tersebut diatas, penulis pun tertarik untuk mengkaji lebih dalam tentang “Faktor yang Berhubungan dengan Keluhan *Asthenopia* Pada Pengrajin Karawo di Desa Ulapato A Kecamatan Telaga Biru Kabupaten Gorontalo”.

### **B. Rumusan Masalah**

Dari latar belakang yang telah diuraikan diatas, maka rumusan masalah dari penelitian ini adalah “Apakah Faktor yang Berhubungan dengan Keluhan *Asthenopia* Pada Pengrajin Karawo di Desa Ulapato A Kecamatan Telaga Biru Kabupaten Gorontalo?”

### **C. Hipotesis Penelitian**

#### **1. Hipotesis nol (Ho)**

- a. Tidak terdapat hubungan antara usia dengan kelelahan mata pada pengrajin karawo di Desa Ulapato A Kecamatan Telaga Biru Kabupaten Gorontalo.
- b. Tidak terdapat hubungan antara masa kerja dengan kelelahan mata pada pengrajin karawo di Desa Ulapato A Kecamatan Telaga Biru Kabupaten Gorontalo.
- c. Tidak terdapat hubungan antara lama kerja dengan kelelahan mata pada pengrajin karawo di Desa Ulapato A Kecamatan Telaga Biru Kabupaten Gorontalo.
- d. Tidak terdapat hubungan antara sikap kerja dengan kelelahan mata pada pengrajin karawo di Desa Ulapato A Kecamatan Telaga Biru Kabupaten Gorontalo.

- e. Tidak terdapat hubungan antara jarak mata pada objek dengan kelelahan mata pada pengrajin karawo di Desa Ulapato A Kecamatan Telaga Biru Kabupaten Gorontalo.
- f. Tidak terdapat hubungan antara penerangan dengan kelelahan mata pada pengrajin karawo di Desa Ulapato A Kecamatan Telaga Biru Kabupaten Gorontalo.
- g. Tidak terdapat hubungan riwayat penyakit dengan kelelahan mata pada pengrajin karawo di Desa Ulapato A Kecamatan Telaga Biru Kabupaten Gorontalo.

## **2. Hipotesis alternative (Ha)**

- a. Terdapat hubungan antara usia dengan kelelahan mata pada pengrajin karawo di Desa Ulapato A Kecamatan Telaga Biru Kabupaten Gorontalo.
- b. Terdapat hubungan antara masa kerja dengan kelelahan mata pada pengrajin karawo di Desa Ulapato A Kecamatan Telaga Biru Kabupaten Gorontalo.
- c. Terdapat hubungan antara lama kerja dengan kelelahan mata pada pengrajin karawo di Desa Ulapato A Kecamatan Telaga Biru Kabupaten Gorontalo.
- d. Terdapat hubungan antara sikap kerja dengan kelelahan mata pada pengrajin karawo di Desa Ulapato A Kecamatan Telaga Biru Kabupaten Gorontalo.
- e. Terdapat hubungan antara jarak mata pada objek dengan kelelahan mata pada pengrajin karawo di Desa Ulapato A Kecamatan Telaga Biru Kabupaten Gorontalo.
- f. Terdapat hubungan antara penerangan dengan kelelahan mata pada pengrajin karawo di Desa Ulapato A Kecamatan Telaga Biru Kabupaten Gorontalo.

- g. Terdapat hubungan antara riwayat penyakit dengan kelelahan mata pada pengrajin karawo di Desa Ulapato A Kecamatan Telaga Biru Kabupaten Gorontalo.

#### **D. Definisi Operasional**

Definisi operasional adalah definisi variabel-variabel yang akan diteliti secara operasional bermanfaat untuk mengarahkan pengukuran dan pengamatan terhadap variabel tersebut untuk perkembangan instrumen. Adanya definisi operasional yang tepat maka ruang lingkup atau definisi variabel menjadi terbatas dan penelitian akan fokus.

##### **1. Usia**

Usia dalam penelitian ini adalah lama hidup responden dihitung sejak tahun kelahiran sampai saat dilakukan penelitian yang dinyatakan dengan tahun.

Pengukuran : Kuesioner

Kriteria Objektif :

Tidak berisiko = umur responden < 45 tahun

Berisiko = umur responden  $\geq$  45 tahun (Chandraswara & Rifai, 2021)

Skala Ukur : Nominal

##### **2. Masa Kerja**

Masa kerja dalam penelitian ini adalah kurun waktu atau lamanya responden bekerja sebagai perajin karawo sampai penelitian ini berlangsung (tahun).

Pengukuran : Kuesioner

Kriteria Objektif :

Tidak berisiko = masa kerja responden  $\leq$  3 tahun

Berisiko = masa kerja > 3 tahun (Maulina & Syafitri, 2019)

Skala Ukur : Nominal

### 3. Lama Kerja

Lama kerja dalam penelitian ini adalah waktu yang digunakan responden untuk bekerja sebagai pengrajin karawo.

Pengukuran : Kuesioner

Kriteria objektif :

Tidak berisiko = lama kerja  $\leq$  8 jam per hari

Berisiko = lama kerja  $>$  8 jam per hari (Peraturan Pemerintah NO.35 Tahun 2021)

Skala Ukur : Nominal

### 4. Sikap Kerja

Sikap kerja dalam penelitian ini adalah posisi tubuh responden saat melakukan pekerjaan sebagai pengrajin karawo.

Kriteria Objektif :

Ergonomis = Responden bekerja dengan kepala tidak menunduk, punggung tidak membungkuk kedepan, jarak mata dengan jahitan karawo  $>30$  cm serta menyelingi pekerjaan dengan istirahat (Irawati et al., 2020)

Tidak Ergonomis = Apabila sikap kerja responden tidak sesuai dengan kriteria yang diatas

Skala Ukur : Nominal

### 5. Jarak Mata Pada Objek

Jarak mata pada objek dalam penelitian ini adalah arak penglihatan responden yang dilakukan dengan mengukur antara jarak mata dengan objek yang dikerjakan, dalam hal ini "karawo".

Pengukuran : Mengukur dengan menggunakan alat ukur meteran

Kriteria Objektif :

Tidak berisiko = jarak mata  $\geq$  30 cm

Berisiko = jarak mata  $<$  30 cm (Nurhayati et al., 2022)

Skala Ukur : Nominal

## 6. Penerangan

Penerangan dalam penelitian ini adalah besarnya intensitas pencahayaan yang ada pada tempat kerja pengrajin karawo.

Pengukuran : Mengukur dengan menggunakan alat ukur pencahayaan Lux Meter

Kriteria Objektif :

Memenuhi Syarat = nilai hasil pengukuran  $\geq 750$  Lux

Tidak Memenuhi Syarat = nilai hasil pengukuran  $< 750$  Lux  
(PERMENKES/NO.70/2016)

Skala Ukur : Nominal

## 7. Riwayat Penyakit

Riwayat penyakit dalam penelitian ini adalah kejadian penyakit mata responden yang pernah di alami sebelum penelitian ini berlangsung sesuai dengan diagnosa dokter, seperti:

- a. Miopia (rabun jauh)
- b. Hipermetropia (rabun dekat)
- c. Astigmatisma (silinder)
- d. Katarak (Riadyani & Herbawani, 2022)

Pengukuran : Menggunakan kuesioner

Kriteria Objektif :

Tidak Ada = Responden tidak memiliki riwayat penyakit mata

Ada = Responden memiliki riwayat penyakit mata

Skala Ukur : Nominal

## 8. Keluhan *Asthenopia*

Keluhan *asthenopia* dalam penelitian ini adalah pernyataan subjektif gangguan kesehatan mata yang dirasakan oleh responden pengrajin karawo pada saat bekerja, yang meliputi keluhan :  
(Sawaya et al., 2020)

- a. *Headache* (Sakit kepala)
- b. *Blurred Vision* (Penglihatan kabur)

- c. *Dry Eyes* (Mata terasa kering)
- d. *Red Eyes* (Mata merah)
- e. *Aching Eyes* (Mata terasa nyeri atau terasa berdenyut)
- f. *Itchy eyes* (Mata Terasa Gatal)
- g. *Eye Strain* (Mata berair)
- h. *Eye burn* (Mata terasa seperti ada sensasi terbakar)

Pengukuran : Kuesioner

Kriteria Objektif :

Tidak = responden tidak mengalami semua gejala *asthenopia* yang telah disebutkan di atas

Ya = responden mengalami semua gejala yang telah disebutkan di atas

Skala Ukur : Nominal



### E. Kajian Pustaka

**Tabel 1. 1 Kajian Pustaka**

No	Judul/Jurnal	Penulis/Tahun	Tujuan	Variabel	Metode	Hasil	Kesimpulan
1.	Faktor-faktor yang Berhubungan dengan Kelelahan Mata pa Penjahit di Kecamatan Lubuk Alung Kabupaten Padang Pariaman / Jurnal Kesehatan Masyarakat (PubHealth) Vol.1 No.1	Sri Mindayani, Novia Zulfa Hanum & Nurhayati Biabdihil Hamidah (2022)	Untuk melihat faktor-faktor yang berhubungan dengan kelelahan mata pada penjahit di Kecamatan Lubuk Alung Kabupaten Padang Pariaman	a. Kelelahan mata b. Sikap kerja c. Pecahayaana d. Masa kerja	<i>Cross-sectional study</i>	Hasil penelitian menunjukkan bahwa sebanyak 23 (56,1%) penjahit mengalami kelalahan mata berat, 20 (48,8%) penjahit memiliki sikap kerja yang berisiko, sebanyak 28 (68,3%) penjahit bekerja dengan pencehayaan yang tidak sesuai NAB dan sebanyak 38 (92,7%) penjahit dengan msa kerja yang berisiko.	Terdapat hubungan antara sikap kerja dengan kelelahan mata, tidak terdapat hubungan antara intensitas pencahayaan dengan kelelahan mata, tidak terdapat hubungan anantara masa kerja dengan kelalahan mata pada penjahit di Kecamatan Lubuk Alung Kabupaten Padang Pariaman.
2.	Hubungan Intensitas Pencahayaan dan Jarak Penglihatan dengan Keluhan Kelelahan Mata	Itsna Nurhayati, Tutug Bolet Atmojo & Yulia Sari (2022)	Penelitian ini bertujuan untuk mengetahui dan menganalisis	a. Intensitas cahaya b. Jarak penglihatan	<i>Cross-sectional study</i>	Hasil penelitian menunjukkan p value = 0,021 untuk hubungan intensitas pencahayaan dengan keluhan kelelahan	Berdasarkan hasil penelitian yang telah dilakukan, dapat disimpulkan bahwa: terdapat hubungan antara

No	Judul/Jurnal	Penulis/Tahun	Tujuan	Variabel	Metode	Hasil	Kesimpulan
	Operator Jahit / Ikesma: Jurnal Ilmun Kesehatan Masyarakat. Vol.18 No1		hubungan intensitas pencahayaan dan jarak penglihatan dengan keluhan kelelahan mata operator jahit di PT X.	c. Keluhan kelelahan mata		mata dan p value = 0,004 untuk hubungan jarak penglihatan dengan keluhan kelelahan mata.	intensitas pencahayaan dan jarak penglihatan dengan keluhan kelelahan mata.
3.	Faktor yang Berhubungan dengan Kelelahan Mata pada Pekerja PT. Semen Bosowa Maros / <i>Window of Public Health Journal</i> . Vol.01 No.03	Mirna, Yuliati & Nur Ulmy Mahmud (2020)	Untuk mengkaji mengenai faktor yang berhubungan dengan kelelahan mata pada pekerja di PT. Semen Bosowa Maros	a. Kelelahan mata b. riwayat kesehatan mata c. beban kerja d. lama kerja e. riwayat kesehatan pekerja	<i>Cross-sectional Study</i>	Hasil penelitian menunjukkan bahwa tidak ada hubungan yang bermakna antara beban kerja dengan kelelahan mata pada pekerja diperoleh nilai $p=0.501 > 0.05$ . Tidak ada hubungan yang bermakna antara lama kerja dengan kelelahan mata pada pekerja diperoleh nilai $p=1.000 > 0.05$ . Tidak ada hubungan yang bermakna antara riwayat kesehatan	Faktor yang berhubungan dengan kelelahan mata adalah usia >40 tahun dimana semakin tua umur seseorang semakin berkurang daya akomodasi mata untuk melihat objek, jenis kelamin, serta faktor pencahayaan yang tidak sesuai dengan nilai ambang batas

No	Judul/Jurnal	Penulis/Tahun	Tujuan	Variabel	Metode	Hasil	Kesimpulan
						pekerja dengan kelelahan mata pada pekerja diperoleh nilai $p=1.000>0.05$ serta tidak ada hubungan yang bermakna antara riwayat kesehatan mata dengan kelelahan mata pada pekerja diperoleh nilai $p= 1.000>0.05$ pada pekerja di PT. Semen Bosowa Maros.	pencahayaan di dalam ruang kerja.
4.	Hubungan antara Usia, Jarak Penglihatan dan Masa Kerja dengan Keluhan Kelelahan Mata pada Pembatik di Industri Batik Tulis Srikuncoro Dusun Giriloyo Kabupaten Bantul / PROMOTIF: Jurnal Kesehatan	Baiq Novia Chandraswara & Muchamad Rifai (2021)	Penelitian ini bertujuan untuk mengetahui hubungan antar usia, jarak penglihatan, masa kerja dengan kelelahan mata	a. Usia b. Jarak penglihatan c. Masa kerja d. Kelelahan mata	<i>Cross-sectional Study</i>	Hasil uji statistik menunjukkan nilai p-value usia sebesar 0,265 ( $p\text{-value} >0,05$ ) yang artinya tidak ada hubungan antara usia dengan keluhan kelelahan mata, nilai p-value jarak penglihatan sebesar 0,028 ( $p\text{-value} < 0,05$ ) yang artinya ada hubungan antara	Tidak ada hubungan antara usia dengan keluhan kelelahan mata, ada hubungan antara jarak penglihatan dan masa kerja dengan keluhan kelelahan mata pada pembatik di industri batik tulis

No	Judul/Jurnal	Penulis/Tahun	Tujuan	Variabel	Metode	Hasil	Kesimpulan
	Masyarakat. Vol.11 No.01					masa kerja dengan keluhan kelelahan mata pada pembatik di industry batik tulis Srikuncoro Dusun Giriloyo, Bantul.	Srikuncoro Dusun Giriloyo, Bantul
5.	Implementasi Standar Intensitas Penerangan untuk Meningkatkan Kualitas Sulam Karawo / <i>Jambura Journal of Electrical and Electronics Engineering</i> . Vol.4 No.1	Lanto Mohammad kamil Amali (2022)	Tujuan penelitian pada penelitian ini yaitu menerapkan standar intensitas penerangan 270 lux pada ruang kerja Pengrajin karawo	Intensitas penerangan	Studi lapangan dan implementasi penerapan intensitas penerangan	Hasil pengukuran di tiga ruang kerja perajin karawo menunjukkan bahwa intensitas penerangannya tidak memenuhi standar intenitas penerangan yang direkomendasikan, seluruh ruangan memiliki persentase intensitas penerangan berkisar 4,89%-77,78% atau kurang dari 270 lux baik pengukura di pagi, siang, sore maupun malam hari. Adapun hasil desain dan implementasi tata	Uraian pada hasil dan pembahasan dapat disimpulkan bahwa hasil pengukuran di tiga ruang kerja perajin karawo menunjukkan bahwa intensitas penerangannya tidak memenuhi standar intenitas penerangan yang direkomendasikan.

No	Judul/Jurnal	Penulis/Tahun	Tujuan	Variabel	Metode	Hasil	Kesimpulan
						letak lampu penerangan pada 3 responden ruang kerja perajin karawo adalah memasang lampu LED @25 Watt <i>Cooldaylight</i> dengan arus cahaya 2500lm dimana masingmasing ruang kerja responden dipasang lampu sebanyak 4 buah dengan konfigurasi <i>Zig Zag</i> , sehingga setiap saat dapat menghasilkan intensitas penerangan sebesar 270 lux.	
6.	Hubungan Penerangan di Tempat Kerja dan Karakteristik Pekerja dengan Keluhan Kelelahan Mata pada Penjahit Bordir di Cv.X Bangil-Pasuruan /	Dhita Makhsunah Purwaningtyas (2021)	Untuk mengetahui hubungan penerangan dan karakteristik dengan keluhan kelelahan mata	a. Gangguan kesilauan b. Dekorasi ruangan c. Gangguan bayangan d. Intensitas penerangan	<i>Cross-sectional Study</i>	Hasil pengukuran penerangan menunjukkan bahwa intensitas penerangan baik umum maupun lokal masih di bawah Nilai Standar. Kualitas penerangan ditunjukkan oleh	Terdapat hubungan yang signifikan antara penerangan di tempat kerja dan karakteristik pekerja dengan kelelahan mata.

No	Judul/Jurnal	Penulis/Tahun	Tujuan	Variabel	Metode	Hasil	Kesimpulan
	<i>Medical Technology and Public Health Journal</i> . Vol.5 No.1		pada Penjahit Bordir di Cv.X Bangil-Pasuruan	e. Keluhan kelelahan mata		sebagian besar pekerja mengalami gangguan kesilauan, gangguan bayangan dan ketidaksesuaian dekorasi tempat kerja. Hasil uji statistik menunjukkan bahwa nilai p semua variabel $> \alpha (0,05)$ .	
7.	Hubungan Usia, Lama Bekerja dan Durasi Kerja dengan Keluhan Kelelahan Mata pada Penjahit Sektor Usaha Informal di Kecamatan Banda Sakti Kota Lhokseumawe / Jurnal <i>Averrous</i> . Vol.5 No.2	Nora Maulina & Laila Syafitri (2019)	Penelitian ini bertujuan untuk mengetahui hubungan usia, lama bekerja dan durasi kerja dengan keluhan kelelahan mata pada Penjahit Sektor Usaha Informal di Kecamatan Banda Sakti	a. Usia b. Lama bekerja c. Durasi kerja d. Keluhan kelelahan mata	<i>Cross-sectional Study</i>	Hasil penelitian didapatkan penjahit yang mengalami kelelahan mata sebanyak 66,7%, gambaran usia penjahit yang terbanyak adalah 26 sampai 35 tahun (35%), lama kerja terbanyak adalah diatas 3 tahun (68,3%), dan durasi kerja terbanyak adalah 3 sampai 7 jam perhari (73,3%).	Kesimpulan pada penelitian ini tidak terdapat hubungan usia, lama bekerja dan durasi kerja dengan keluhan kelelahan mata

No	Judul/Jurnal	Penulis/Tahun	Tujuan	Variabel	Metode	Hasil	Kesimpulan
			Kota Lhokseumawe			Analisis statistik menggunakan uji chi square menunjukkan p value > 0,05.	

## ***F. Tujuan Penelitian***

### **1. Tujuan Umum**

Diketuinya faktor apa saja yang berhubungan dengan *asthenopia* pada pengrajin karawo di Desa Ulapato A Kecamatan Telaga Biru Kabupaten Gorontalo.

### **2. Tujuan Khusus**

- a. Mengetahui hubungan usia dengan keluhan *asthenopia* pada pengrajin karawo di Desa Ulapato A Kecamatan Telaga Biru Kabupaten Gorontalo
- b. Mengetahui hubungan masa kerja dengan keluhan *asthenopia* pada pengrajin karawo di Desa Ulapato A Kecamatan Telaga Biru Kabupaten Gorontalo
- c. Mengetahui hubungan lama kerja dengan keluhan *asthenopia* pada pengrajin karawo di Desa Ulapato A Kecamatan Telaga Biru Kabupaten Gorontalo
- d. Mengetahui hubungan sikap kerja dengan keluhan *asthenopia* pada pengrajin karawo di Desa Ulapato A Kecamatan Telaga Biru Kabupaten Gorontalo
- e. Mengetahui hubungan jarak mata pada objek dengan keluhan *asthenopia* pada pengrajin karawo di Desa Ulapato A Kecamatan Telaga Biru Kabupaten Gorontalo
- f. Mengetahui hubungan penerangan dengan keluhan *asthenopia* pada Pengrajin karawo di Desa Ulapato A Kecamatan Telaga Biru Kabupaten Gorontalo
- g. Mengetahui hubungan riwayat penyakit sebelumnya dengan keluhan *asthenopia* pada pengrajin karawo di Desa Ulapato A Kecamatan Telaga Biru Kabupaten Gorontalo



## **G. Manfaat Penelitian**

### **1. Bagi Peneliti**

Penelitian ini diharapkan dapat menambah ilmu pengetahuan dan memperluas wawasan bagi peneliti dalam bidang Kesehatan dan Keselamatan Kerja, khususnya yang berkaitan dengan *asthenopia* (kelelahan mata).

### **2. Bagi Pekerja**

Menambah pengetahuan pekerja mengenai kelelahan kerja yang berpotensi memicu gangguan kesehatan dan kinerja pekerja.

### **3. Bagi Institusi Pendidikan**

Hasil penelitian dapat menjadi masukan untuk menambah wawasan dalam penanganan *asthenopia* ataupun tindakan pencegahan, bagi semua mahasiswa Kesehatan sebagai sumber ilmu dan informasi.

## BAB II TINJAUAN TEORITIS

### A. Tinjauan Umum Tentang Anatomi dan Fisiologi Mata

Mata merupakan salah satu panca indra yang ada pada manusia yang menyesuaikan jumlah cahaya yang masuk secara kontras. Terdapat beberapa struktur dan komponen beserta fungsinya untuk memusatkan objek yang dekat maupun yang jauh dan menghasilkan gambar yang diantarkan ke otak secara langsung (Nurvan, 2019). Oleh karena itu, dibutuhkan ilmu untuk mengetahui struktur serta fungsi system penglihatan, yaitu ilmu anatomi dan fisiologis. Anatomi merupakan ilmu yang mengurai dan memotong bentuk susunan tubuh, sehingga didapatkan bagian-bagian tubuh dan keterkaitan antara bagian tubuh satu dengan lainnya. Sedangkan fisiologi adalah ilmu yang mempelajari fungsi dari tiap-tiap jaringan atau bagian dari tubuh (Handayani, 2021).

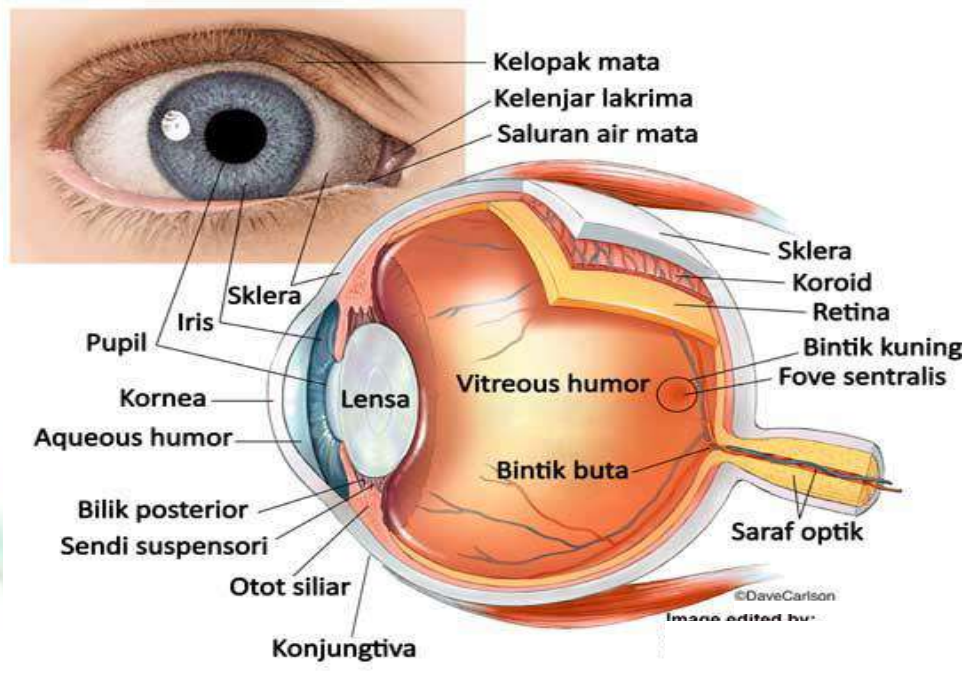

Gambar 2. 1 Anatomi Mata Manusia

Berdasarkan ilmu anatomi, mata manusia terbagi menjadi dua bagian yaitu bagian dalam dan luar. Berikut merupakan struktur dari bagian mata beserta fungsinya masing-masing bagian:

### 1. Bagian Dalam

- a. *Konjungtiva*, berfungsi untuk melindungi kornea dari gesekan, memberikan perlindungan pada sclera dan memberi pelumasan pada bola mata (Untari et al., 2023).
- b. *Sclera*, berfungsi untuk melindungi bola mata dari kerusakan mekanis dan menjadi tempat melekatnya bola mata.
- c. *Kornea*, berfungsi sebagai pelindung mata agar tetap bening dan bersih, kornea ini dibasahi oleh air mata yang berasal dari kelenjar air mata.
- d. *Koroid*, berfungsi memberi nutrisi ke retina dan badan kaca, kemudian mencegah refleksi internal cahaya.
- e. *Iris*, iris mengatur jumlah cahaya yang masuk ke mata dan dikendalikan oleh saraf.
- f. *Pupil*, berfungsi sebagai tempat untuk mengatur banyak sedikitnya cahaya yang masuk ke dalam mata. Pupil adalah tempat lewatnya cahaya menuju retina.
- g. *Lensa*, berfungsi memfokuskan pandangan dengan mengubah bentuk lensa. Lensa juga berperan penting dalam pembiasan cahaya.
- h. *Retina*, berfungsi untuk menerima cahaya dan mengubahnya menjadi impuls saraf dan menghantarkan impuls ke saraf optik.
- i. *Aqueous Humor*, atau cairan berair yang terdapat dibalik kornea yang berfungsi untuk menjaga bentuk kantong depan bola mata.
- j. *Vitreous Humor*, badan bening ini terletak dibelakang lensa yang berfungsi menyokong lensa dan menolong dalam menjaga bentuk bola mata.
- k. *Bintik kuning*, berfungsi untuk menerima cahaya dan meneruskan ke otak.

- l. Saraf Optik, berfungsi untuk meneruskan sebuah rangsang cahaya hingga ke otak, semua informasi yang akan dibawa oleh saraf nantinya diproses di otak dan dengan demikian kita bisa melihat suatu benda.
- m. Otot Mata, otot-otot yang melekat pada mata, yaitu:

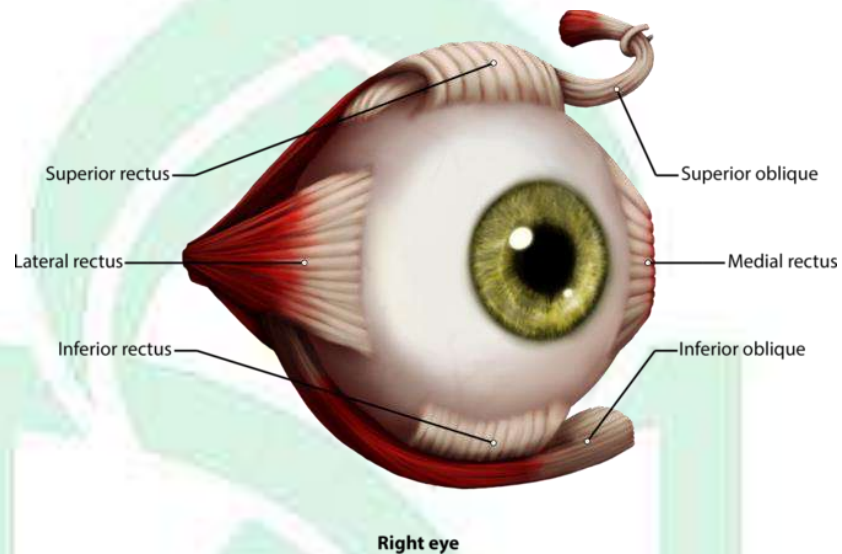

**Gambar 2. 2 Otot-otot Mata Manusia**

- 1) *Superior & Inferior Rectus*, yang berfungsi mengangkat kelopak mata
- 2) *Obliques Inferior* (otot lingkaran mata), yang berfungsi untuk menutup mata.
- 3) *Inferior Rectus* (otot sekitar mata), yang berfungsi menggerakkan bola mata ke bawah dan kedalam.
- 4) *Medial Rectus* (otot disekitar mata), yang berfungsi untuk menggerakkan mata dalam (bola mata).
- 5) *Obliques superior*, yang berfungsi memutar mata ke atas, ke bawah dan keluar.

## **2. Bagian Luar**

- a. Bulu Mata, berfungsi untuk melindungi mata dari benda-benda asing.

- b. Alis Mata (Supersilium), berfungsi mencegah masuknya air atau keringat dari dahi ke mata.
- c. Kelopak Mata (Palpebra), berfungsi sebagai pelindung mata sewaktu-waktu kalau ada gangguan pada mata (menutup dan membuka mata).
- d. Kelenjar Air Mata, berfungsi untuk menghasilkan air mata yang bertugas untuk menjaga mata agar tetap lembab (tidak kekeringan). (Sumiyati, 2021)

## **B. Tinjauan Umum Tentang Kelelahan Pada Mata**

### **1. Definsi Kelelahan mata**

Menurut Hanum dalam (Asnel & Kurniawan, 2020b) kelelahan mata merupakan ketegangan pada mata yang disebabkan oleh gangguan indera penglihatan dalam jangka waktu yang lama yang biasanya disertai dengan kondisi pandangan yang tidak nyaman. Kelelahan mata dikenal sebagai tegang mata atau astenopia, yaitu kelelahan ocular atau ketegangan pada organ visual dimana terjadi gangguan pada mata dan sakit kepala berhubungan dengan pengguna mata secara intensi.

*Asthenopia* atau kelelahan mata adalah ketidaknyamanan periocular, kantuk dan rasa lelah pada mata yang diakibatkan dengan penggunaan mata secara intensif terutama dengan jarak yang dekat (Refayanti et al., 2022)

Kelelahan mata merupakan gangguan yang dialami mata karena otot-ototnya yang dipaksa bekerja terutama saat harus melihat objek dekat dalam jangka waktu yang lama. Kelelahan mata disebabkan oleh stress yang terjadi pada fungsi penglihatan. Stress pada otot akomodasi dapat terjadi saat seseorang berupaya untuk melihat objek berukuran kecil dan pada jarak yang dekat dalam waktu yang lama (Purwaningtyas, 2021).

## 2. Mekanisme Terjadinya Kelelahan Mata

Proses melihat dimulai ketika sebuah benda memantulkan cahaya dan cahaya tersebut masuk ke dalam mata melalui kornea, pupil, lensa dan akhirnya cahaya dipusatkan di retina (Wolkoff, 2020). Pupil atau manik mata berfungsi mengatur cahaya yang masuk secara mengecil apabila cahaya terlalu terang atau melebar apabila cahaya kurang/meredup. Pupil bekerja seperti diafragma pada kamera. Lensa mengatur agar bayangan dapat jatuh tepat di retina. Retina atau selaput jala merupakan jaringan tipis di sebelah dalam bola mata. Pada retina mata terdapat jutaan sel saraf yang dikenal sebagai sel batang dan sel kerucut. Di retina cahaya tersebut diubah muatan-muatan listrik yang kemudian dikirim ke otak melalui saraf optik atau saraf penglihatan untuk diproses. Hasil dari kerja otak inilah membuat kita dapat melihat benda. Selain itu, fungsi dari sel batang adalah membuat kita mampu melihat dalam keadaan cahaya agak gelap, sedangkan sel kerucut membantu kita untuk melihat detail saat terang, misalnya membaca dan melihat warna (Friedman & Kaiser, 2021).

Kelelahan mata disebabkan oleh stress yang terjadi pada fungsi penglihatan. Stress pada otot yang berfungsi sebagai akomodasi dapat terjadi ketika seseorang berupaya untuk melihat objek berukuran kecil dan pada jarak yang dekat dalam waktu yang lama. Pada kondisi demikian, otot-otot mata akan bekerja secara terus-menerus dan lebih dipaksakan. Ketegangan otot-otot pengakomodasi (*korpus siliaris*) makin besar sehingga terjadi peningkatan asam laktat yang mengakibatkan terjadinya kelelahan mata, stress pada retina dapat terjadi bila ada kontras yang berlebihan dalam penglihatan dan waktu melihat yang cukup lama (Friedman & Kaiser, 2021).

## 3. Keluhan Kelelahan Mata

Kelelahan visual disebabkan oleh kelemahan mata atau penglihatan, akibat kelainan visual atau ocular daripada faktor ekstrinsik (lingkungan). Sheppard dan Wolffsohn mendefinisikan kelelahan visual sebagai “ketegangan fisiologis atau stress akibat berlebihan pengarah tenaga pada system visual” (Souchet et al., 2023).

Gejala kelelahan mata dapat diidentifikasi melalui indikator perasaan subjektif dan objektif. Perasaan subjektif mencakup berbagai macam gejala seperti, mata pegal, sakit kepala dan kelelahan. Onho dan Ukai mengemukakan bahwa perasaan subjektif termasuk deskripsi seperti kesulitan fokus, penglihatan kabur, mata terasa seperti berpasir, kesulitan dalam penglihatan dekat dan kesulitan dalam penglihatan jauh (Y. Wang et al., 2019).

Ketika pekerja melihat objek bercahaya pada jarak dekat secara kontinuu (terus-menerus) dalam jangka waktu tertentu, meyebabkan mata harus berakomodasi dalam jangka waktu yang panjang. Kelelahan mata karena lama paparan yang terlalu lama akan menyebabkan daya pekerja yang mengalami kelelahan mata adalah mata terasa mengantuk dan berair (Sheikh et al., 2020).

Gejala yang dapat muncul karena kelelahan mata yaitu mata berair, mata terasa perih, mata tegang, pandangan kabur, penglihatan rangkap, mata mengantuk, mata berdenyut, mata terasa gatal/kering, mata kesulitan fokus, ketajaman mata menurun dan kesulitan fokus (Maisal et al., 2020). Apabila mata mengalami ketidaknyamanan dan kelelahan yang terus menerus maka akan berpotensi menimbulkan sakit kepala dan tentu saja efisiensi kerja yang buruk (Park et al., 2019).

Diagnosis *asthenopia* dibuat berdasarkan ananesis dan pemeriksaan fisik. Pada penelitian ini diagnosis dapat dilihat dari adanya gejala-gejala seperti mata terasa tegang atau berat,

penglihatan menjadi kabur, mata dirasakan sakit, sakit kepala, penglihatan ganda, mata terasa gatal, kelopak mata berkedut, mata terasa panas atau perih, sulit untuk memfokuskan penglihatan atau berkonsentrasi, mata berair, mata terasa lelah, perubahan terhadap penglihatan warna, mata merah dan sakit pada leher dan punggung. Untuk diagnosis lebih lanjut dapat dilakukan dengan cara pemeriksaan mata yang lebih komprehensif seperti pemeriksaan fisik mata (Aldrich, 2021). Gejala ketidaknyamanan visual seperti gangguan kinerja membaca, kepekaan cahaya, diplopia dan distorsi persepsi mungkin juga dialami oleh orang dengan *asthenopia* (Moldovan et al., 2020)

Menurut (Friedman & Kaiser, 2021) bahwa keluhan mata dapat diklasifikasikan sebagai berikut:

- a. Keluhan visual, terjadi karena mata mengalami gangguan untuk memfokuskan bayangan pada retina. Mata menjadi sensitif terhadap cahaya. Kelelahan ini akan menyebabkan penglihatan ganda atau kabur.
- b. Keluhan okuler, merupakan keluhan seperti mata terasa tidak nyaman, panas, sakit, cepat lelah, merah dan berair
- c. Kelelahan umum lainnya yang sering dikeluhkan akibat kelelahan mata adalah rasa sakit kepala, sakit pinggang, punggung dan vertigo.

Keluhan kelelahan mata juga dikemukakan oleh (Untari et al., 2023) sebagai berikut:

- a. Sakit di sekitar mata
- b. Iritasi mata (mata perih, merah dan mengeluarkan air mata)
- c. Penglihatan seolah ganda (*double vision*)
- d. Penurunan daya akomodasi
- e. Menurunnya kecepatan persepsi, kepekaan terhadap kontras dan ketajaman penglihatan.



Keluhan tersebut terjadi apabila iluminasi (penerangan) tempat kerja berkurang dan pekerja yang mengalami kelainan refraksi mata tidak dikoreksi. Jika persepsi visual mengalami stress tanpa disertai efek local pada otot akomodasi atau retina, maka kondisi ini bisa menimbulkan kelelahan pada saraf mata (Chandraswara & Rifai, 2021).

#### 4. Pandangan Islam Tentang *Asthenopia*

Ayat dan hadits dibawah ini menjelaskan pentingnya berlaku adil kepada diri sendiri. Tubuh memiliki hak atas dirinya dirinya seperti dipenuhi gizinya, dijaga kebersihannya dan tubuh mendapatkan istirahat setelah beraktivitas. Apabila sikap adil sesuai ajaran islam diterapkan dengan baik akan memberikan dampak yang baik, salah satunya untuk kesehatan mata (Sukmayanti, 2022).

Mata merupakan bagian dari panca indera yang sangat penting dibandingkan indera lain. Para ahli mengatakan, jalur utama informasi 80% melalui mata. oleh sebab itu dikatakan mata sangat penting untuk dijaga. Sebagaimana firman Allah SWT dalam Q.S. An-Nahl ayat 78:

وَاللَّهُ أَخْرَجَكُمْ مِنْ بُطُونِ أُمَّهَاتِكُمْ لَا تَعْلَمُونَ شَيْئًا وَجَعَلَ لَكُمُ السَّمْعَ وَالْأَبْصَارَ وَالْأَفْئِدَةَ ۗ لَعَلَّكُمْ تَشْكُرُونَ (النحل/ ٧٨) 78: 16/النحل

Terjemahnya

“Allah mengeluarkan kamu dari perut ibumu dalam keadaan tidak mengetahui sesuatu pun dan Dia menjadikan bagi kamu pendengaran, penglihatan, dan hati nurani agar kamu bersyukur”. (An-Nahl/16:78)

Syaikh abu Bakar jabir Al-jazairi dalam Aisarut tafasir bahwa “Allah yang mengeluarkan kalian dari perut ibu kalian dalam keadaan kalian tidak mengetahui apa-apa” ini adalah kenyataan yang tidak bisa diingkari, Allah-lah yang telah mengeluarkan kita dari perut ibu kita setelah Dia membentuk kita di dalam rahim dan menumbuhkan kita, hingga menjadi seorang manusia, lalu

mengizinkan kita untuk dilahirkan, maka lahirilah kita dan kita keluar tanpa mengetahui apa pun. Ini adalah ayat yang menunjukkan kekuatan, ilmu, dan pengaturan ilahi, apakah berhala-berhala itu bisa melakukan hal ini? Tentu jawabannya “Tidak”. kemudian Allah memberikan kepada kita pendengaran, penglihatan, dan hati sebagai nikmat yang lain, karena jika bukan karena hal itu niscaya kita tidak akan bisa mendengar, melihat, tidak pula berpikir, dan kehidupan kita menjadi tidak berarti, karena lebih baik tidak ada dari pada hidup dengan kondisi seperti ini. Firman-Nya “Agar kalian bersyukur.” Inti dari rahasia kenikmatan ini. Allah menjadikan kita dapat mendengar, melihat, dan berpikir untuk dapat mengemban beban, dengan perintah dan larangan, agar kita mengikuti-Nya dengan mentaati perintah dan menjauhi larangan. Inilah bentuk syukur yang diminta dari kita, dan syukur adalah sebuah kebaikan, karena ia adalah perbekalan untuk meraih kebahagiaan di dunia dan akhirat (Azhari et al., 2017).

Upaya yang dapat dilakukan agar mencegah dan mengurangi terjadinya kelelahan mata dalam islam salah satunya adalah berlaku adil terhadap diri sendiri. Berikut salah satu hadits yang berkaitan dengan berlaku adil terhadap diri sendiri:

*“Sesungguhnya tubuhmu punya hak atas dirimu. Kedua matamu memiliki hak atas dirimu”* (HR. Bukhari dan Muslim).

Selain hadist diatas, QS. An-Nahl ayat 90 juga menjelaskan Allah memerintahkan manusia untuk berlaku adil terhadap dirinya sendiri:

وَالْبُغْيِ وَالْمُنْكَرِ الْفَحْشَاءِ عَنِ وَيَنْهَى الْقُرْبَى ذِي وَإِيتَاءِ وَالْإِحْسَانَ بِالْعَدْلِ يَأْمُرُ اللَّهُ إِنَّ ﴿٩٠﴾ تَذَكَّرُونَ لَعَلَّكُمْ يُعْطَوْنَ (النحل/16: 90)

Terjemahnya

“Sesungguhnya Allah menyuruh berlaku adil, berbuat kebajikan, dan memberikan bantuan kepada kerabat. Dia (juga) melarang

perbuatan keji, kemungkaran, dan permusuhan. Dia memberi pelajaran kepadamu agar kamu selalu ingat". (An-Nahl/16:90)

### **C. Tinjauan Umum Tentang Variabel yang Diteliti**

Terdapat beberapa faktor yang mempengaruhi kelelahan mata yaitu faktor internal yang berupa usia, jenis kelamin, pengalaman kerja dan jarak saat bekerja serta faktor eksternal yang berupa pencahayaan dan lama bekerja (Wirgunatha & Adiputra, 2019). Berikut merupakan variabel-variabel independen pada penelitian :

#### **1. Usia**

Usia adalah satuan waktu yang mengukur waktu keberadaan suatu benda atau makhluk baik yang hidup maupun yang mati. Seiring pertumbuhan usia pada manusia, manusia akan mengalami penurunan fungsi indra, termasuk mata. Kemampuan mengubah daya fokus mata disebut akomodasi. Dengan bertambahnya usia lensa akan kehilangan sebagian kemampuan akomodasinya. Lensa yang hampir kehilangan semua kemampuan akomodasinya disebut presbiopia atau mata tua. Presbiopia biasa terjadi pada usia 40 tahun (Asnel & Kurniawan, 2020b).

Menurut Guyton dan Hal pada usia 45 tahun kebutuhan terhadap cahaya 4 kali lebih besar. Pada usia ini seseorang akan mengalami kesulitan dalam memfokuskan penglihatannya yang disebabkan oleh presbiopia. Hal ini merupakan sesuatu yang normal karena disebabkan oleh lensa didalam mata (Asnel & Kurniawan, 2020b).

Usia lanjut menyebabkan kemampuan otot siliari untuk berakomodasi menjadi berkurang. Lensa kehilangan elastisitasnya, daya lenting berkurang, sehingga tidak dapat memfokuskan bayangan sebuah benda yang berada dekat dengan mata. Akibatnya lensa mata tidak dapat menebal dan menipis

dengan sempurna. Oleh karena itu penderita mata tua tidak dapat melihat benda terlalu jauh atau terlalu dekat dan juga pada usia tua berisiko tinggi mengalami kelelahan mata. Berbeda dengan usia tua, usia muda memiliki kebutuhan cahaya yang lebih sedikit dibandingkan dengan usia yang lebih tua (Putra et al., 2021b).

Semakin lama seseorang bekerja dengan meningkatnya usia maka akan terjadi degenerasi yang berupa kerusakan jaringan, penggantian jaringan menjadi jaringan parut, pengurangan jaringan sehingga hal tersebut menyebabkan stabilitas pada tulang dan otot menjadi berkurang (Adriansyah et al., 2019).

Departemen Kesehatan Republik Indonesia (2009) mengategorikan usia atau umur berdasarkan:

- a. Berusia 0 sampai dengan 5 Tahun merupakan Masa Balita
- b. Usia 5 sampai dengan 11 Tahun merupakan Masa Kanak-kanak
- c. Usia 12 sampai dengan 16 tahun merupakan Masa Remaja Awal
- d. Usia 17 sampai dengan 25 Tahun merupakan Masa Dewasa Awal
- e. Usia 26 sampai dengan 35 tahun merupakan Masa Dewasa Akhir
- f. Usia 36 sampai dengan 45 tahun merupakan Masa Dewasa Akhir
- g. Usia 46 sampai dengan 55 tahun merupakan Masa Lansia Awal
- h. Usia 56 sampai dengan 65 tahun merupakan Masa Lansia akhir
- i. Seseorang dengan usia 65 Tahun keatas masuk Masa Manula

## **2. Jenis Kelamin**

Jenis kelamin adalah perbedaan antara perempuan dengan laki-laki secara biologis sejak seorang itu dilahirkan. Perbedaan biologis dan fungsi biologis dan fungsi biologis laki-laki dan perempuan tidak dapat dipertukarkan diantar keduanya, dan fungsinya tetap dengan laki-laki dan perempuan yang ada di muka bumi (Mindayani et al., 2022). Seperti pada fakta lapangan yang sering kita temui saat ini, banyak sekali tenaga kerja bagian lapangan yang sering kita temui saat ini, banyak sekali tenaga kerja bagian

lapangan pada umumnya didominasi oleh laki-laki, sedangkan pada bagian kantor suatu perusahaan pada umumnya didominasi oleh wanita. Pada penelitian yang dilakukan oleh Ferusgel (2022) bahwa perempuan lebih cepat mengalami kelelahan kerja dibanding laki-laki (Ferusgel et al., 2022).

Hal tersebut bukanlah merupakan suatu kebetulan, melainkan adanya berbagai macam pertimbangan yang dilakukan oleh sebuah perusahaan berkaitan dengan spesifikasi dari masing-masing gender atau jenis kelamin. Faktor jenis kelamin ikut menentukan tingkat partisipasi dan produktivitas seseorang dalam bekerja. Tetapi pada umumnya laki-laki akan lebih produktif untuk pekerjaan yang mengandalkan kekuatan fisik. Namun dalam keadaan tertentu kadang produktivitas perempuan bisa lebih tinggi daripada laki-laki, dikarenakan perempuan lebih teliti, sabar dan tekun (Bunga et al., 2021).

### **3. Masa Kerja dan Lama Kerja**

Faktor kecelakaan kerja bisa disebabkan oleh faktor tidak langsung yaitu faktor pekerjaan dan faktor individu. Faktor pekerjaan yaitu lama kerja atau memperpanjang waktu kerja lebih dari kemampuan kerja, yang mengakibatkan penurunan produktivitas kerja serta cenderung untuk terjadinya kelelahan kerja dan akan mengarah untuk terjadinya kecelakaan kerja. Sedangkan faktor individu salah satunya ada masa kerja. Masa kerja merupakan lamanya pekerja tersebut bekerja disuatu tempat. Semakin lama masa kerja yang dimiliki pekerja akan berdampak negatif bagi pekerja dikarenakan adanya rasa bosan atau merasa tidak nyaman berada dilingkungan kerja. Dengan adanya sikap seperti ini akan memberikan peluang terjadinya kelelahan dalam bekerja, yang mengarah untuk terjadinya kecelakaan kerja di lingkungan kerja (Asnel & Kurniawan, 2020b)

Masa kerja diartikan sebagai jangka waktu seseorang yang telah bekerja pada kantor, badan dan sebagainya. Masa kerja merupakan dimulainya waktu seseorang melakukan pekerjaannya sampai saat ini, sehingga kurun waktu tersebut dapat diartikan sebagai lamanya masa kerja seseorang (Mardikaningsih, 2020).

Adapun klasifikasi masa kerja beradasrkan Handoko (2010) yaitu:

- a. Masa kerja dengan kurun waktu kurang atau sama dengan 3 Tahun merupakan kategori baru.
- b. Masa kerja dengan waktu lebih dari 3 Tahun merupakan kategori lama.

Syarat untuk lamanya waktu kerja menurut undang-undang tenaga kerja No.25 Tahun 1997 Pasal 100 Ayat 2 yaitu:

- a. Waktu kerja untuk siang hari
  - 1) Untuk 6 hari kerja dalam sepekan adalah 7 jam dalam sehari atau 42 jam dalam sepekan.
  - 2) Untuk 5 hari kerja dalam sepekan adalah 8 jam dalam sehari atau 40 jam dalam sepekan.
- b. Waktu kerja untuk malam hari
  - 1) Untuk 6 hari kerja dalam sepekan adalah 7 jam dalam sehari atau 42 jam dalam sepekan
  - 2) Untuk 5 hari kerja dalam sepekan adalah 7 jam dalam sehari atau 35 jam dalam sepekan.

#### **4. Jarak Mata pada Objek**

Jarak penglihatan terhadap objek kerja merupakan faktor risiko kelelahan mata. Penglihatan dengan jarak yang dekat memerlukan derajat koordinasi dan pengeluaran energy yang tinggi. Semakin dekat jarak penglihatan maka akan semakin sering juga mata berakomodasi dan konvergensi sehingga bisa menyebabkan kelelahan otot mata (Chandraswara & Rifai, 2021).

Ketika objek di retina menjadi kabur, system penglihatan berupaya untuk meningkatkan ketajaman dengan akomodasi. Mata

melakukan akomodasi atau perubahan bentuk lensa untuk melihat benda dengan fokus. Akomodasi dilakukan oleh otot *ciliary*, yaitu otot kecil yang melekat pada lensa. Saat otot ini berkontraksi, lensa mata menjadi lebih tebal dan objek menjadi terlihat lebih dekat. Saat otot ini berelaksasi, lensa mata menjadi lebih tipis dan objek terlihat lebih jauh. Saat mata melihat objek maka mata melakukan kegiatan akomodasi. Hal ini bertujuan agar mata dapat melihat objek dengan jelas. Ketika melihat objek dengan jarak yang jauh maupun dengan jarak yang dekat mata akan berakomodasi. Kegiatan akomodasi yang dilakukan oleh otot mata ini dapat menyebabkan kelelahan mata. Kejadian ini dapat terjadi sebagai akibat dari akomodasi yang tidak efektif hasil dari otot mata yang lemah dan tidak stabil (Hidayani et al., 2020)

Titik terjauh yang dapat dilihat dengan jelas disebut sebagai titik jauh, sedangkan titik terdekat ketika dapat melihat objek dengan jelas disebut sebagai titik dekat. Orang yang memiliki mata dalam keadaan normal saat melihat sebuah objek di dekatnya maka lensanya akan menebal. Jika dalam waktu yang lama melihat objek yang dekat maka akan menyebabkan ketegangan otot *ciliary* sehingga dapat mengakibatkan kelelahan mata. Semakin jauh objek yang dipandang maka semakin kecil kelelahan mata akibat akomodasi (Hidayani et al., 2020)

## 5. Penerangan

### a. Pengertian Penerangan

Pencahayaan atau penerangan adalah kepadatan dari suatu berkas cahaya yang mengenai suatu permukaan. Cahaya mempunyai panjang gelombang yang berbeda-beda dalam spectrum yang tampak (cahaya Nampak) yaitu kira-kira 380-780 (Alfonso, 2022). Penerangan merupakan salah satu faktor penting dalam perancangan ruang untuk menunjang kenyamanan pengguna. Ruang yang dengan penerangan

atau pencahayaan yang baik dapat mendukung aktivitas yang dilakukan di dalamnya (Fleta, 2021).

Pencahayaan atau penerangan adalah faktor yang penting untuk menciptakan lingkungan kerja yang baik. Lingkungan kerja yang baik akan dapat memberikan kenyamanan dan meningkatkan produktivitas pekerja. Efisiensi kerja seorang operator ditentukan pada ketepatan dan kecermatan saat melihat dalam bekerja, sehingga dapat meningkatkan efektifitas kerja, serta keamanan kerja yang lebih besar (M. Amin et al., 2019).

Pencahayaan atau penerangan adalah faktor yang penting untuk menciptakan lingkungan kerja yang baik. Lingkungan kerja yang baik akan dapat memberikan kenyamanan dan meningkatkan produktivitas pekerja. Efisiensi kerja seorang operator ditentukan pada ketepatan dan kecermatan saat melihat dalam bekerja, sehingga dapat meningkatkan efektifitas kerja, serta keamanan kerja yang lebih besar (Guntur & Putro, 2017).

b. Jenis-jenis Penerangan

1) Penerangan Alami

Pencahayaan alami adalah pemanfaatan cahaya yang berasal dari benda penerang seperti matahari, bulan dan bintang sebagai penerang ruang. Karena berasal dari alam, cahaya alami memiliki sifat tidak menentu, tergantung pada iklim, musim dan cuaca. Diantara seluruh sumber cahaya alami, matahari memiliki kuat sinar yang paling besar sehingga keberadaanya sangat bermanfaat dalam penerangan dalam ruang. Cahaya matahari yang digunakan untuk penerangan interior disebut dengan *daylight*. Penerangan atau pencahayaan alami merupakan cahaya yang bersumber dari matahari. Pencahayaan alami dibutuhkan karena manusia memerlukan kualitas cahaya alami. Fungsi pencahayaan alami



yaitu dapat meminimalisir penggunaan energy listrik (Fleta, 2021).

## 2) Penerangan Buatan

Pencahayaan buatan adalah pencahayaan yang berasal dari sumber cahaya buatan manusia yang dikenal dengan lampu atau luminer. Pada cuaca yang kurang baik dan malam hari, pencahayaan buatan sangat dibutuhkan. Perkembangan teknologi sumber cahaya buatan memberikan kualitas pencahayaan buatan yang memenuhi kebutuhan manusia. Penerangan atau pencahayaan buatan yaitu pencahayaan yang dihasilkan oleh cahaya selain cahaya matahari. Pencahayaan buatan sangat diperlukan apabila posisi ruangan sulit dicapai oleh cahaya alami atau saat pencahayaan alami tidak mencukupi (Fleta, 2021).

Jenis-jenis lampu yang digunakan dalam pencahayaan buatan ada yaitu golongan lampu pijar dan lampu berpendar:

### a) Lampu pijar

Lampu pijar (*incandescent lamp*). Cahaya lampu pijar berasal dari kawat halus yang berpijar, cahayanya mengandung banyak unsur-unsur warna merah dan kuning. Oleh karena itu lampu pijar tidak tepat bila digunakan untuk pencahayaan yang membutuhkan pengenalan warna atau pencocokan warna misalnya pada pabrik-pabrik kosmetik, konveksi dan pabrik tekstil. Lampu pijar juga tidak tepat bila digunakan dalam ruang kerja karena menimbulkan cahaya panas. Hal ini dapat dilihat pada kap lampu yang bisa mencapai temperatur 60°C bahkan lebih. Apabila lampu pijar dipasang terlalu dekat dengan kepala, maka panas yang dipancarkan langsung dari kawat pijar akan mengakibatkan rambut menjadi rontok dan sakit kepala (Alfonso, 2022).

### b) Lampu berpendar

Lampu berpendar (*fluorescence/neon/TL*) Lampu ini umumnya disebut lampu neon. Neon sebagai sumber cahaya buatan, berasal dari tenaga listrik yang diubah menjadi pancaran cahaya melalui media gas argon atau merkuri. Cahaya yang dihasilkan lebih efektif dibandingkan dengan lampu pijar. Output lampu neon bisa mencapai 3-4 kali lebih besar dari lampu lain dengan daya listrik yang sama. Konstruksi lampu neon pada bagian dalam tabung diberi lapisan yang dapat merubah pancaran cahaya ultra violet yang disebabkan oleh arus listrik. Warna cahaya bisa berubah-ubah tergantung pada komposisi lapisan. Output cahaya yang tinggi dan tahan lama merupakan keuntungan utama dari penggunaan lampu neon. Keuntungan lainnya lampu neon memiliki intensitas cahaya yang rendah dan cahaya yang menyilaukan sangat minim (Alfonso, 2022).

c. Faktor-faktor yang Mempengaruhi Penerangan

- 1) Desain sistem pencahayaan, faktor ini berpengaruh terhadap penyebaran cahaya ke seluruh ruangan.
- 2) Distribusi cahaya, faktor ini berpengaruh terhadap penyebaran cahaya. Jika distribusi sumber cahaya tidak merata, maka akan menimbulkan sudut dan bagian ruangan yang gelap.
- 3) Pemantulan cahaya, pemantulan cahaya dari langit-langit tergantung dari warna dan *finishing*. Pemantulan cahaya ini tidak berlaku pada sistem pencahayaan langsung, tetapi sangat penting pada pencahayaan tidak langsung.
- 4) Ukuran ruangan, ruangan yang luas akan lebih efisien dalam pemanfaatan cahaya daripada ruangan yang sempit.
- 5) Utilitas cahaya, utilitas cahaya yaitu presentase cahaya dari sumber cahaya yang secara nyata mencapai dan menerangi benda-benda yang perlu diterangi.

- 6) Pemeliharaan desain dan sumber cahaya, apabila pemeliharaan desain dan sumber cahaya tidak baik, misalnya penuh debu, maka akan mempengaruhi pencahayaan yang dihasilkan. (Alfonso, 2022)

d. Nilai Ambang Batas Penerangan

Adapun standar tingkat pencahayaan berdasarkan Peraturan Menteri Kesehatan Republik Indonesia Nomor 70 Tahun 2016 Tentang Standard dan Persyaratan Kesehatan Lingkungan Kerja Industri untuk kegiatan Industri dan Kerajinan-Tekstil yaitu sebagai berikut:

No	Jenis Area, Pekerjaan/Aktivitas	INTENSITAS (Lux)
1.	Ruang pengeringan	100
2.	Area dan zona kerja di <i>bath, bale opening</i>	200
3.	Proses pemintalan ( <i>carding</i> ), mencuci, menyetrika, proses <i>devilling</i> , menggambar, menyisir ( <i>combing</i> ), mengukur ( <i>sizing</i> ), <i>card cutting</i> , <i>prespinning, jute and hemp spinning</i>	300
4.	a. Penggulungan ( <i>spinning, plying, reeling, winding</i> ) b. Warping, menenun ( <i>weaving</i> ), menjalin/mengepang ( <i>braiding</i> ), merajut ( <i>knitting</i> ) c. Finishing, pencelupan ( <i>dyeing</i> ) d. Pencetakan kain otomatis e. Pembuatan topi	500
5.	a. <b>Menjahit</b> ( <i>sewing</i> ) dan merajut halus ( <i>fineknitting</i> ) b. Desain manual, menggambar pola	750
6.	a. <i>Burling, picking, trimming</i> b. Pemeriksaan warna, pemeriksaan kain	1000
7.	<i>Invisible mending</i>	1500

Sumber : (Kemenkes, 2016)

e. Intensitas pencahayaan

Terdapat 2 aspek yang perlu diperhatikan tentang pencahayaan, yaitu:

1. pencahayaan yang suram ( intensitas pencahayaan rendah)
2. Pencahayaan yang intensitasnya berlebihan (kelebihan cahaya).

Keadaan lingkungan tempat kerja yang suram atau gelap yang akan disebabkan oleh kurangnya pencahayaan atau keadaan lampu yang menyilaukan, permukaan tempat kerja (bangku) yang memiliki daya refleksi (pantulan) tinggi adalah umum, dan banyak di jumpai, yang kepada tenaga kerja mengakibatkan penglihatannya lebih rumit dan sukar. Tidak ada suatu yang dapat menggantikan kemampuan, namun pemandangan lingkungan tempat kerja yang suram adalah suatu yang menakutkan bagi tenaga kerja yang ingin menghasilkan pekerjaan yang baik. Pencahayaan adalah faktor lingkungan kerja yang termasuk dalam lingkungan kerja yang termasuk dalam faktor resiko. Oleh karenanya sama seperti faktor lingkungan yang lain (seperti kadar debu yang banyak, intensitas bising yang tinggi, panas yang berlebihan, radiasi yang tidak mengion, apabila intensitas pencahayaan tidak memadai (suram ataupun menyilaukan), maka dapat menyebabkan produktivitas tenaga kerja menurun atau menjadi rendah. (Pompano et al., 2019)

## **6. Riwayat Penyakit**

Jenis-jenis penyakit mata yang dapat menyebabkan menurunnya kemampuan akomodasi mata antara lain katarak dan glaucoma. Jika mata dengan penyakit tersebut digunakan terlalu lama untuk melihat dekat maka kemampuan akomodasi menjadi lemah. Akibatnya, kemampuan melihat berkurang sehingga penglihatan terlihat kabur. Penyakit bukan dari jenis penyakit mata yang dapat menurunkan kemampuan akomodasi yaitu hipertensi. Pada penderita hipertensi lebih sering ditemukan adanya sumbatan pada vena retina. Selain itu sistem metabolisme tubuh yang

terganggu, karena diabetes dapat menyebabkan perubahan pada lensa dalam mekanisme *aldose-reduktase* dalam jangka panjang akan menyebabkan kekeruhan pada lensa dan menurunkan kemampuan akomodasi mata (D. Amin, 2019).

Menurut (Riadyani & Herbawani, 2022) bahwa gangguan mata atau riwayat penyakit mata memiliki risiko terjadinya keluhan kelelahan mata seperti:

a. Miopia

Miopia atau yang lebih sering disebut dengan istilah rabun jauh merupakan kondisi gangguan penglihatan berupa gangguan refraksi, dimana saat melihat objek dekat individu dapat melihat dengan jelas, tetapi saat melihat objek yang jauh tampak kabur. Miopia terjadi apabila bola mata terlalu panjang atau kornea terlalu cembung sehingga cahaya yang masuk ke mata jatuhnya tidak tepat di retina sehingga objek yang jauh terlihat kabur (Musiana et al., 2020).

Pekerja yang memiliki riwayat rabun jauh, mengalami kelelahan fisik, nyeri bahu, dan nyeri leher lebih berisiko terjadi mata kering selama bekerja. Kejadian mata kering ini menyebabkan pekerja tidak nyaman saat tersorot cahaya pada alat sehingga menyebabkan kelelahan mata lebih sering dibanding pekerja yang tidak mengalami kejadian mata kering (Riadyani & Herbawani, 2022)

b. Hipermetropia (rabun dekat)

Kelainan Hipermetropia atau rabun dekat merupakan keadaan gangguan kekuatan pembiasan mata dimana sinar sejajar jauh tidak cukup dibiaskan sehingga titik fokusnya terletak di belakang retina. Pada hipermetropia sinar sejajar difokuskan di belakang *makula lutea* (Witjaksono & Parida, 2019).

c. Astigmatisma (silinder)

Astigmatisme merupakan kondisi dimana sinar cahaya tidak direfraksikan dengan sama pada semua meridian. Jika mata

astigmatism melihat gambaran palang, garis vertikal dan horizontalnya akan tampak terfokus tajam pada dua jarak pandang yang berbeda. Astigmatisme dapat menyebabkan gangguan terhadap kehidupan serta pekerjaan sehari-hari, seperti distorsi bidang visual atau adanya gambaran kabur pada semua jarak, fotofobia, ketidaknyamanan pada mata, serta kesulitan mengemudi kendaraan bermotor di malam hari. Mata astigmatisme bisa dianggap berbentuk seperti bola sepak yang tidak memfokuskan sinar pada satu titik tapi banyak titik (Nabila & Ikhsani, 2021).

d. Katarak

Katarak merupakan penurunan progresif kejernihan lensa mata. Lensa menjadi keruh atau berwarna putih abu-abu dan ketajaman penglihatan menjadi berkurang. Katarak terjadi apabila protein-protein lensa yang secara normal transparan terurai dan mengalami koagulasi (Ayuni, 2022).

## 7. Sikap Kerja

Sikap kerja merupakan penilaian kesesuaian antara alat kerja dan digunakan oleh pekerja dengan ukuran yang ditentukan. Sikap kerja yang alami mengacu pada postur kerja dimana berbagai bagian tubuh menyimpang dari postur alami, seperti mengangkat tangan, menekuk punggung dan mengangkat kepala. Semakin jauh bagian tubuh dari pusat gravitasi maka semakin tinggi risiko ketidaknyamanan pada sistem muskuloskeletal. Sikap kerja yang tidak wajar umumnya disebabkan oleh tuntutan tugas atau beban kerja, alat kerja dan karakteristik tempat kerja yang tidak sesuai dengan kemampuan dan keterbatasan pekerja (Saputra, 2020).

Sikap kerja adalah salah satu penyebab kelelahan yang merupakan suatu gambaran tentang posisi badan dalam melakukan suatu pekerjaan. Sikap kerja yang tidak sesuai dalam bekerja dapat menyebabkan adanya peningkatan beban kerja

sehingga pekerja tidak mampu mengerahkan kemampuan secara optimal (Allo & Yanti, 2023). Postur atau posisi kerja yang tidak ergonomis akan membuat pekerja melakukan sikap terpaksa dalam melakukan pekerjaannya (Mallapiang et al., 2021).

Terdapat tiga macam sikap dalam bekerja antara lain, sikap kerja duduk, sikap kerja berdiri dan sikap kerja berdiri setengah duduk atau membungkuk:

a. Sikap kerja duduk

Posisi duduk memiliki tingkat stabilitas fisik yang tinggi dan bekerja lebih dari 2 jam dapat mengurangi kelelahan dan keluhan subjektif. Selain itu, pekerja dapat mengontrol gerakan tungkai dan kaki. Pada sisi lain, bekerja dalam posisi duduk lama dapat menyebabkan penurunan tonus otot perut dan kelengkungan tulang belakang yang dapat dengan mudah membuat pekerja lelah.

b. Sikap kerja berdiri

Sikap kerja berdiri memiliki pembebanan yang berpusat pada kaki sehingga dapat mengakibatkan kaki tidak mampu menahan berat badan tubuh untuk waktu yang lama.

c. Sikap kerja berdiri setengah duduk (membungkuk)

Saat melakukan aktivitas kerja dengan menggunakan posisi duduk dan posisi berdiri secara bergantian adalah posisi kerja yang baik, namun posisi duduk yang lebih baik dibandingkan posisi berdiri. Hal tersebut karena saat melakukan aktivitas kerja dengan posisi duduk sebagian berat tubuh akan disanggah oleh tempat duduk. Selain itu, posisi duduk pekerja dapat mengontrol kekuatan kaki dalam melakukan pekerjaannya, walaupun harus tetap memberi ruang yang cukup pada kaki agar dapat bekerja dengan nyaman. (Cristiyanti, 2022)

## ***D. Tinjauan Umum Tentang Karawo***

### **1. Sejarah Karawo**

Sulaman karawo merupakan seni kerajinan tangan yang “unik dan khas”. Sulam karawo berasal dari kata “karawo”, yang terdiri dari kata ka atau kakayita yang artinya saling mengait, ra atau tanteya yang artinya berantai serta kata wo atau wowoalo, yang berarti berkaitan di pinggiran lubang kain. Sejak abad ke 17 Kerajinan karawo sudah dikenal di Gorontalo. Kerajinn ini dibuat oleh wanita pingitan di desa, dimana karawo ini berfungsi sebagai hiasan pada rok atau blus. Proses pembuatan karawo tidak mudah, untuk membuat karawo ini dibutuhkan ketelatenan perajin, kejelian, ketelitian serta kepekaan, karena kerajinan ini murni dilakukan oleh perajin tanpa bantuan teknologi apapun baik mulai dari desain, mengiris bahan, mencabut benang, mengerawang, dan menyulam (Amali, 2022).

Karawo adalah sulaman tradisional yang merupakan kerajinan tangan yang sudah turun-temurun dari abad 17 sekitar tahun 1713. Sulaman karawo berasal dari kata mokaarawo yang diartikan mengiris atau melubang. Penamaan ini sesuai dengan teknik pembuatan sulaman karawo dimana serat benang pada kain sebagai media sulaman akan diiris atau dilubangi dengan cara mencabut serat benang pada media kain yang akan digunakan (Amali, 2019).

Menurut Imam Nawawi “pekerjaan paling baik adalah pekerjaan yang dikerjakan dengan tangan sendiri”. Jika pekerjaan adalah pertanian, maka pertanian merupakan pekerjaan paling baik karena dihasilkan dari tangannya sendiri, di dalamnya terdapat unsur “tawakkal” serta kemanfaatan yang dapat dirasaakn manusia dan hewan yang ada di sekitarnya. Ibnu Mundzir berpendapat “pekerjaan paling utama yang dihasilkan



dengan jerih payah sendiri adaalh jika pekerjaan itu dilakukan dengan ikhlas” sesuai dengan sabda Rasulullah SAW: “sebaik-sebaiknya pekerjaan adalah pekerjaan jerih payah seorang pekerja jika dilakukan dengan ikhlas” (al-Asqalani, t.th. Juz. IV: 304) dalam (Walian, 2019).

## **2. Jenis Karawo**

Terdapat dua jenis karawo yaitu karawo manila dan karawo ikat.

- a. Karawo manila dibuat dengan teknik mengisi benang sulam secara berulang sesuai dengan motif yang sudah ada.
- b. Karawo ikat yaitu dilakukan dengan cara mengikat bagian-bagian yang telah diiris dan dicabut serat benangnya mengikuti motif yang telah dibuat. (Sudana, 2022)

## **3. Kegunaan karawo**

Karawo tidak hanya dibuat dalam bentuk baju tetapi kain karawo juga dapat digunakan untuk berbagai macam barang yang dihiasi sulaman kain tersebut. Barang-barang yang dibuat dengan menggunakan kain karawo yaitu seperti tas, sapu tanga, dasi, kopiah, taplak meja, sprei, tatakan gelas, topi bahan rotan, mukena dan kipas (Sudana, 2022).

## **4. Manfaat Karawo**

- a. Karawo sebagai sarana interaksi sosial

Seni karawo sebagai sarana interaksi sosial merujuk pada kontribusi seni karawo dalam menjaga harmonisasi sosial melalui interaksi antar individu yang terjadi saat proses produksi. Di situ pekerja seni karawo saling berkomunikasi untuk mengintensifkan harmonisasi ikatan sosialnya.

- b. Karawo sebagai sarana eksistensi

Seni karawo sebagai sarana eksistensi diri memandang kemahiran dalam membuat karya-karya seni karawo yang indah sebagai prestasi yang membuat seseorang dihargai dan sering diberi kesempatan untuk

tampil di ruang-ruang publik bergengsi, seperti fashion busana karawo, pameran, seminar, festival karawo dan sejenisnya. Kesempatan tersebut dianggap sebagai ajang aktualisasi diri untuk menunjukkan identitas pribadi atas pencapaian (prestasi) yang diraih untuk meningkatkan kepercayaan diri dan mencapai tujuan hidup yang lebih besar.

c. Karawo sebagai media pendidikan

Seni karawo sebagai media pendidikan merupakan kontribusi seni karawo dalam mencapai tujuantujuan pendidikan yang esensial. Sebagai media pendidikan, pembelajaran keterampilan seni karawo di sekolahsekolah formal tidak dimaksudkan untuk menjadikan peserta didik perajin profesional, tetapi sebagai wahana untuk membentuk berbagai karakter positif (tekun, disiplin, tanggung-jawab) yang berguna bagi masa depannya dalam menjalani berbagai profesi.

d. Karawo sebagai penggerak perekonomian

Sebagai seni layanan publik, fungsi ekonomi (komoditas) sering dijadikan tolok ukur bagi kesuksesan pembuatan seni karawo, yakni terserapnya produk oleh pasar. Sebagai penggerak ekonomi mengakumulasi semua keunggulan seni karawo yang dimanfaatkan sebagai daya saing, dengan membangun jejaring sosial antara produsen (pekerja seni karawo), pemerintah, pengusaha, dan pengguna, dalam ranah produksi, promosi, distribusi, dan konsumsi produk-produk seni karawo.

e. Karawo sebagai identitas budaya

Karawo sebagai identitas budaya merupakan hasil konstruksi yang dilakukan secara verbal, visual dan hukum. Secara verbal (kebahasaan) dilakukan dengan memopulerkan istilah karawo (Bhs. Gorontalo, agar ketika mendengar istilah tersebut orang langsung tahu bahwa seni karawo berasal dari Gorontalo. Konstruksi secara visual dilakukan dengan menciptakan motif-motif baru yang diadaptasi dari kekhasan

simbolsymbol budaya lokal Gorontalo, sehingga dengan melihat motif itu orang segera tahu daerah asalnya. Konstruksi identitas secara hukum dilakukan dengan mengajukan paten ke Dirjen HKI untuk mendapat pengakuan secara hukum terhadap seni karawo sebagai kesenian tradisonal Gorontalo. Dengan cara demikian, seni karawo akhirnya muncul sebagai identitas budaya lokal Gorontalo. (Sudana, 2022)

### 5. Motif-motif Karawo

Pada umumnya, kain karawo memiliki motif yang terinspirasi dari alam bentuk geometris. Tentu saja setiap motif memiliki filosofi sendiri yang mendasarinya. Beberapa motif karawo dan pengertiannya yang biasa diaplikasikan pada kain karawo, antara lain:

- a. Motif pahangga (hierarki kekuasaan)



- b. Motif pohon pinang (lurus dan jujur)



- c. Motif mahkota (berguna bagi orang lain)



- d. Motif buaya (hukum dan nasehat)  
e. Motif tali atau simpul (persaudaraan)  
f. Motif kelapa (kemuliaan dan keteguhan)  
g. Motif gula aren (status tinggi)  
h. Motif gapura (religious)  
i. Motif janur (pemimpin yang cinta rakyat)  
j. Motif pisang (semangat memberi sumbangsih dalam hidup)  
k. Motif tebu (hangat dan ekspresif) (Sudana, 2019)

### *E. Kerangka Teori*



**Gambar 2.3** Kerangka Teori

Sumber: Teori Suma'mur (1996)

*F. Kerangka Konsep*



**Gambar 2. 4 Kerangka Konsep**

Keterangan :



Variabel Independen



Variabel Dependen



Hubungan antar Variabel

### **BAB III METODOLOGI PENELITIAN**

#### ***A. Jenis Penelitian***

Penelitian ini merupakan jenis penelitian kuantitatif dengan pendekatan analitik observasional dan desain studi *cross-sectional*. Studi *cross-sectional* adalah suatu penelitian dimana variabel independen atau faktor penyebab atau faktor risiko dan variabel dependen atau faktor akibat atau faktor efek dikumpulkan pada saat bersamaan. Dalam penelitian *cross-sectional* peneliti melakukan observasi atau pengukuran variabel pada satu saat tertentu yang artinya bahwa tiap subjek hanyalah diobservasi satu kali saja dan pengukuran variabel subjek dilakukan pada saat pemeriksaan. Dalam penelitian *cross-sectional* peneliti tidak melakukan tindak lanjut terhadap pengukuran yang dilakukan (Adiputra et al., 2021).

#### ***B. Lokasi dan Waktu Penelitian***

Penelitian ini dilaksanakan di Desa Ulapato A Kecamatan Telaga Biru Kabupaten Gorontalo pada bulan Oktober-November Tahun 2023. Pengumpulan data akan dilakukan pada pengrajin karawo di Ulapato A Kecamatan Telaga Biru Kabupaten Gorontalo.

#### ***C. Populasi dan Sampel penelitian***

##### **1. Populasi**

Populasi dalam penelitian ini sebanyak 51 pengrajin karawo yang ada di Ulapato A Kecamatan Telaga Biru Kabupaten Gorontalo.

##### **2. Sampel**

Pengambilan sampel dilakukan dengan metode *Total Sampling* yaitu seluruh jumlah populasi sama dengan jumlah sampel

penelitian. Jadi jumlah sampel pada penelitian ini yaitu 51 sampel (Sugiyono, 2019).

#### ***D. Metode Pengumpulan Data***

##### **1. Data Primer**

Data primer merupakan data yang di ambil sendiri secara langsung oleh peneliti berupa data-data dan keluhan pekerja di lokasi tempat penelitian dengan menggunakan kuesioner, wawancara dan data-data lainnya yang dapat digunakan sebagai sumber data primer pada penelitian ini.

##### **2. Data Sekunder**

Data sekunder yaitu data yang diperoleh dari tempat penelitian seperti data gambaran umum lokasi penelitian dan lainlain. Selain itu data sekunder juga diperoleh dari buku referensi, skripsi, jurnal dan bersumber dari internet yang dapat memperkuat keakuratan penelitian ini.

#### ***E. Pengolahan dan Analisis Data***

Pengolahan dan analisis data akan dilakukan secara komputerisasi dengan menggunakan program Ms.Excel dan SPSS.

##### **1. Teknik Pengolahan**

###### ***a. Editing***

Proses ini dilakukan setelah data dikumpulkan maka akan dilakukan edit untuk meneliti apakah data yang telah dikumpulkan sudah lengkap terisi atau belum. Selain itu, *editing* juga dilakukan untuk memeriksa kebenaran data.



b. *Coding*

Kegiatan yang dilakukan untuk memberi kode atau *scoring* pada jawaban responden untuk memudahkan pada saat proses *entry* data.

c. *Entry*

Setelah dilakukan koding, selanjutnya menginput data pada masing-masing variabel untuk dilakukan analisis data.

d. *Cleaning*

Pada tahap ini akan dilakukan pengecekan kembali terhadap data yang sudah dientry untuk memastikan apakah saat memasukkan data terjadi kesalahan atau tidak. Data yang *missing* akan dibersihkan sehingga dapat dilakukan proses analisis.

## **2. Analisis Data**

a. Analisis Univariat

Variabel yang akan diteliti dalam analisis univariat ini meliputi karakteristik responden, setiap variabel independen dan variabel dependen. Analisis ini dilakukan dengan tujuan untuk mengetahui distribusi frekuensi dari setiap variabel yang diteliti.

b. Analisis Bivariat

Analisis bivariat merupakan sebuah analisis yang digunakan untuk mengetahui hubungan antara dua variabel yaitu variabel dependen dan variabel independen, dalam penelitian ini analisis bivariat yang dilakukan dengan menggunakan uji *Chi-Square*. Menurut Stang (2018) uji *Chi-Square* digunakan apabila terdapat dua sampel bebas dengan skala dependen yaitu nominal (Stang, 2018).

## **F. Penyajian Data**

Data yang telah dianalisis selanjutnya akan disajikan dalam bentuk table, yaitu tabel frekuensi (*one-way tabulation*) dan *cross tabulation* (*two-way tabulation*). Tabel frekuensi disajikan untuk

analisis univariat, sedangkan *cross tabulation* digunakan untuk analisis bivariat.

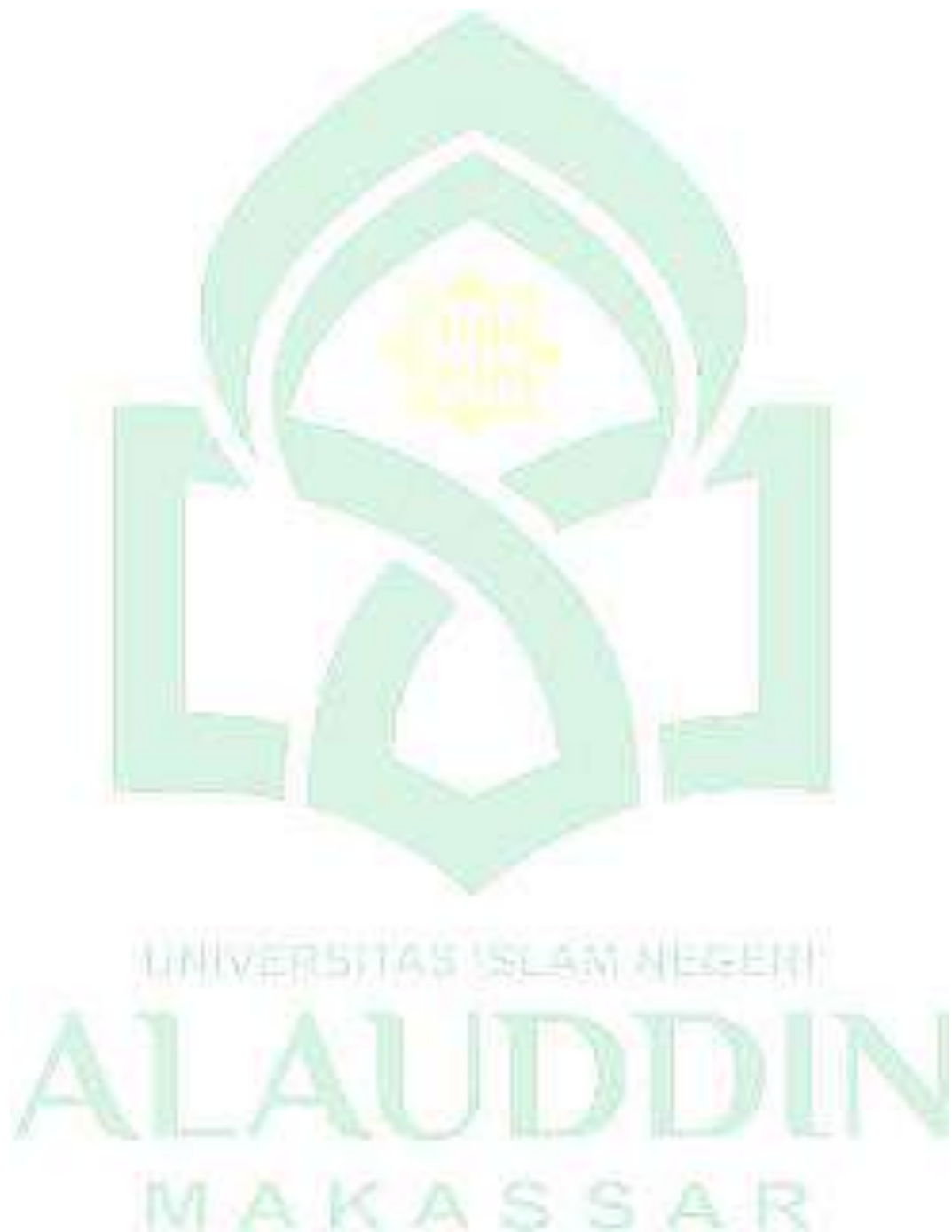

## **BAB IV**

### **HASIL DAN PEMBAHASAN**

#### ***A. Gambaran Umum Lokasi Penelitian***

Secara geografis Desa Ulapato A merupakan salah satu dari 191 Desa di Kabupaten Gorontalo. Desa Ulapato A terletak di sebelah barat dari ibukota Kecamatan dengan luas wilayah  $\pm 426,25$  Ha ( $\pm 8,7$  km<sup>2</sup>) pada ketinggian  $\pm 18$  m di atas permukaan laut (DPL). Suhu rata-rata harian berkisar antara 27°Cc-32°Cc. Curah hujan rata-rata 2.500 mm/tahun. Keadaan topografi di dominasi oleh kemiringan 15-40° dengan jenis tanah yang sering mengalami erosi, sedangkan kondisi dan struktur utama geologi adalah patahan yang berpotensi menimbulkan gerakan tektonik sehingga menyebabkan rawan bencana alam seperti gempa bumi, gerakan tanah, erosi serta pendangkalan dan banjir.

Desa Ulapato A terbagi menjadi 4 ( empat ) dusun, yaitu Dusun I Palituju, Dusun II Pangadaa, Dusun Hilingo dan Dusun IV Payango. Wilayah Desa Ulapato A disebelah Utara berbatasan dengan Desa Ulapato B, disebelah Timur berbatasan dengan Desa Tinelo, disebelah Selatan berbatasan dengan Danau Limboto dan disebelah Barat berbatasan dengan Desa Timuato. Mata pencaharian masyarakat di Desa Ulapato A cukup bervariasi, ada yang berprofesi sebagai petani, peternak, nelayan, pedagang, buruh lepas, penjahit, sopir, pengemudi bentor, honorer, karyawan swasta, pensiunan, TNI/POLRI dan PNS.

Sebanyak 2.666 jumlah penduduk di Desa Ulapato A, diantaranya terdapat 1.363 penduduk laki-laki, 1.303 perempuan dan terdapat 801 jumlah kepala keluarga. Prasarana pendidikan di Desa Ulapato A terdapat 2 bangunan Taman Kanak-kanak, 2 Sekolah Dasar (SD) dan 1 Sekolah Menengah Pertama (SMP). Berdasarkan Data pendidikan Pemerintahan Desa Ulapato A tahun 2023 bahwa terdapat 788 orang yang berstatus belum sekolah, 846 tamatan SD, 489 tamatan SLTP, 740

tamatan SMA, 43 tamatan DI/DII/DIII, 101 tamatan S1 dan 50 tamatan S2.

## B. Karakteristik Responden

### 1. Umur Responden

Distribusi frekuensi berdasarkan umur dapat dilihat pada tabel di bawah ini.

**Tabel 4. 1 Distribusi Frekuensi Berdasarkan Umur Responden pada Pengrajin Karawo di Desa Ulapato A Kecamatan Telaga Biru Kabupaten Gorontalo Tahun 2023**

Umur (Tahun)	Frekuensi	Persentase (%)
30-34	21	41,2
35-39	10	19,6
40-44	12	23,5
45-50	8	15,7
<b>Total</b>	<b>51</b>	<b>100</b>

Sumber: Data Primer, 2023

Berdasarkan tabel 4.1 menunjukkan bahwa dari 51 responden sebagian besar berada pada rentang umur 30-34 tahun yaitu 21 (41,2%) dan paling sedikit berada pada umur 45-50 tahun 8 (15,7%).

### 2. Pendidikan Terakhir Responden

**Tabel 4. 2 Distribusi Frekuensi Berdasarkan Pendidikan Responden pada Pengrajin Karawo di Desa Ulapato A Kecamatan Telaga Biru Kabupaten Gorontalo Tahun 2023**

Pendidikan	Frekuensi	Persentase (%)
SD	12	23,5
SMP	29	56,9
SMA	10	19,6
<b>Total</b>	<b>51</b>	<b>100</b>

Sumber: Data Primer, 2023

Berdasarkan Tabel 4.2 menunjukkan bahwa dari 51 responden sebagian besar tamatan SMP yaitu 29 (56,9%), kemudian terdapat 12 (23,5%) tamatan SD dan 10 (19,6%) tamatan SMA.

### 3. Status Pernikahan Responden

**Tabel 4. 3 Distribusi Frekuensi Berdasarkan Status Pernikahan Responden pada Pengrajin Karawo di Desa Ulapato A Kecamatan Telaga Biru Kabupaten Gorontalo Tahun 2023**

<b>Status Pernikahan</b>	<b>Frekuensi</b>	<b>Persentase (%)</b>
Menikah	49	96,1
Tidak Menikah	2	3,9
<b>Total</b>	<b>51</b>	<b>100</b>

Sumber: Data Primer, 2023

Berdasarkan tabel 4.3 menunjukkan bahwa sebagian besar responden memiliki status pernikahan yaitu menikah 49 (96,1%) dan terdapat 2 (3,9%) responden yang tidak menikah.

#### **C. Analisis Univariat**

Analisis univariat merupakan analisis yang digunakan pada satu variabel dengan tujuan untuk mengetahui dan mengidentifikasi karakteristik dari variabel yang diteliti. Variabel penelitian yang akan dianalisis pada hasil penelitian ini terdapat umur, masa kerja, lama kerja, sikap kerja, jarak mata pada objek, peneranga, riwayat penyakit dan keluhan *asthenopia*.

## 1. Umur

**Tabel 4. 4 Distribusi Frekuensi Berdasarkan Usia Responden pada Pengrajin Karawo di Desa Ulapato A Kecamatan Telaga Biru Kabupaten Gorontalo Tahun 2023**

Usia	Frekuensi	Persentase (%)
Tidak Berisiko	43	84,3
Berisiko	8	15,7
<b>Total</b>	<b>51</b>	<b>100</b>

Sumber: Data Primer, 2023

Tabel 4.4 menunjukkan bahwa dari 51 responden sebagian besar memiliki umur yang tidak berisiko 43 (84,3%) dan terdapat 8 (15,7%) responden yang memiliki umur yang berisiko.

## 2. Masa Kerja

**Tabel 4. 5 Distribusi Frekuensi Berdasarkan Masa Kerja Responden pada Pengrajin Karawo di Desa Ulapato A Kecamatan Telaga Biru Kabupaten Gorontalo Tahun 2023**

Masa Kerja	Frekuensi	Persentase (%)
Tidak Berisiko	18	35,3
Berisiko	33	64,7
<b>Total</b>	<b>51</b>	<b>100</b>

Sumber: Data Primer, 2023

Berdasarkan tabel 4.5 menunjukkan bahwa dari 51 responden terdapat 33 (64,7%) yang memiliki masa kerja yang berisiko dan 18 (35,3%) memiliki masa kerja yang tidak berisiko.

## 3. Lama Kerja

**Tabel 4. 6 Distribusi Frekuensi Berdasarkan Lama Kerja Responden pada Pengrajin Karawo di Desa Ulapato A Kecamatan Telaga Biru Kabupaten Gorontalo Tahun 2023**

Lama Kerja	Frekuensi	Persentase (%)
Tidak Berisiko	45	88,2
Berisiko	6	11,8
<b>Total</b>	<b>51</b>	<b>100</b>

Sumber: Data Primer, 2023

Berdasarkan tabel 4.6 menunjukkan bahwa dari 51 responden terdapat 45 (88,2%) responden yang memiliki lama kerja yang tidak berisiko dan terdapat 6 (11,8%) responden memiliki lama kerja yang berisiko.

#### 4. Sikap Kerja

**Tabel 4. 7 Distribusi Frekuensi Berdasarkan Sikap Kerja Responden pada Pengrajin Karawo di Desa Ulapato A Kecamatan Telaga Biru Kabupaten Gorontalo Tahun 2023**

Sikap Kerja	Frekuensi	Persentase (%)
Ergonomis	12	23,5
Tidak Ergonomis	39	76,5
<b>Total</b>	<b>51</b>	<b>100</b>

Sumber: Data Primer, 2023

Berdasarkan tabel 4.7 menunjukkan bahwa dari 51 responden terdapat 39 (76,5%) memiliki sikap kerja yang tidak ergonomis dan 12 (23,5%) responden memiliki sikap kerja yang ergonomis pada pengrajin karawo di Desa Ulapato A Kecamatan Telaga Biru Kabupaten Gorontalo.

#### 5. Jarak Mata pada Objek

**Tabel 4. 8 Distribusi Frekuensi Berdasarkan Jarak Mata Responden pada Pengrajin Karawo di Desa Ulapato A Kecamatan Telaga Biru Kabupaten Gorontalo Tahun 2023**

Jarak Mata pada Objek	Frekuensi	Persentase (%)
Tidak Berisiko	40	78,4
Berisiko	11	21,6
<b>Total</b>	<b>51</b>	<b>100</b>

Sumber: Data Primer, 2023

Berdasarkan tabel 4.8 menunjukkan bahwa dari 51 responden terdapat 40 (78,4%) responden memiliki jarak mata pada objek yang tidak berisiko dan 11 (21,6%) responden memiliki jarak mata pada objek yang berisiko pada pengrajin karawo di Desa Ulapato A Kecamatan Telaaraga Biru Kabupaten Gorontalo.

## 6. Penerangan

**Tabel 4. 9 Distribusi Frekuensi Berdasarkan Penerangan pada Pengrajin Karawo di Desa Ulapato A Kecamatan Telaga Biru Kabupaten Gorontalo Tahun 2023**

Penerangan	Frekuensi	Persentase (%)
Memenuhi Syarat	31	60,8
Tidak Memenuhi Syarat	20	39,2
<b>Total</b>	<b>51</b>	<b>100</b>

Sumber: Data Primer, 2023

Berdasarkan tabel 4.9 menunjukkan bahwa dari 51 responden terdapat 31 (60,8%) responden memiliki penerangan yang memenuhi syarat dan 20 (39,2%) responden memiliki penerangan yang tidak memenuhi syarat.

## 7. Riwayat Penyakit

**Tabel 4. 10 Distribusi Frekuensi Berdasarkan Riwayat Penyakit pada Pengrajin Karawo di Desa Ulapato A Kecamatan Telaga Biru Kabupaten Gorontalo Tahun 2023**

Riwayat Penyakit	Frekuensi	Persentase (%)
Tidak Ada Riwayat	45	88,2
Ada Riwayat	6	11,8
<b>Total</b>	<b>51</b>	<b>100</b>

Sumber: Data Primer, 2023

Berdasarkan tabel 4.10 menunjukkan bahwa dari 51 responden sebagian responden tidak memiliki riwayat penyakit yaitu 45 (88,2%) dan terdapat 6 (11,8%) responden yang memiliki riwayat.

**Tabel 4. 11 Distribusi Frekuensi Berdasarkan Jenis Riwayat Penyakit pada Pengrajin Karawo di Desa Ulapato A Kecamatan Telaga Biru Kabupaten Gorontalo Tahun 2023**

Jenis Riwayat Penyakit	Frekuensi	Persentase (%)
Myopia (rabun jauh)	1	16,7
Hipermetropia (rabun dekat)	5	83,3
<b>Total</b>	<b>6</b>	<b>100</b>

Sumber: Data Primer, 2023



Berdasarkan tabel 4.11 menunjukkan bahwa dari 6 responden yang memiliki riwayat penyakit mata, sebagian besar memiliki riwayat hipermetropia (rabun dekat) yaitu 5 (83,3%) dan terdapat 1 (16,7%) responden yang memiliki riwayat myopia (rabun jauh).

## 8. Keluhan *Asthenopia*

**Tabel 4. 12 Distribusi Frekuensi Berdasarkan Keluhan *Asthenopia* pada Pengrajin Karawo di Desa Ulapato A Kecamatan Telaga Biru Kabupaten Gorontalo Tahun 2023**

Keluhan <i>Asthenopia</i>	Frekuensi	Persentase (%)
Tidak	40	78,4
Ya	11	21,6
<b>Total</b>	<b>51</b>	<b>100</b>

Sumber: Data Primer, 2023

Berdasarkan tabel 4.12 menunjukkan bahwa dari 51 responden sebagian besar responden tidak memiliki keluhan *asthenopia* yaitu 40 (78,4%) dan terdapat 11 (21,6%) responden yang memiliki keluhan *asthenopia*.

## D. Analisis Bivariat

Analisis bivariat bertujuan untuk mengetahui ada tidaknya hubungan yang signifikan antara variabel independen dengan variabel dependen menggunakan uji *chi-square*. Adapun hasil analisis bivariat pada penelitian ini adalah sebagai berikut.

### 1. Usia dengan Keluhan *Asthenopia*

**Tabel 4. 13 Hubungan Usia dengan Keluhan *Asthenopia* pada Pengrajin Karawo di Desa Ulapato A Kecamatan Telaga Biru Kabupaten Gorontalo Tahun 2023**

Usia	Keluhan <i>Asthenopia</i>				Total		<i>P-value</i>
	Ya n	%	Tidak n	%	n	%	
Berisiko	6	75,0	2	25,0	8	100	0,001
Tidak Berisiko	5	11,6	38	88,4	43	100	
<b>Total</b>	<b>11</b>	<b>21,6</b>	<b>40</b>	<b>78,4</b>	<b>51</b>	<b>100</b>	

Sumber: Data Primer, 2023

Berdasarkan tabel 4.13 menunjukkan bahwa dari 8 responden dengan usia berisiko dan memiliki *asthenopia* yaitu 6 (75,0%) dan tidak memiliki keluhan *asthenopia* sebanyak 2 (25,0%) sedangkan dari 43 responden dengan usia tidak berisiko dan memiliki keluhan *asthenopia* yaitu 5 (11,6%) dan tidak memiliki keluhan *asthenopia* sebanyak 38 (88,4%). Hasil uji *chi-square* menunjukkan bahwa nilai  $p=0,001$  atau  $p<0,05$  sehingga dapat diinterpretasikan bahwa terdapat hubungan yang signifikan antara usia dengan keluhan *asthenopia* pada pengrajin karawo di Desa Ulapato A Kecamatan Telaga Biru Kabupaten Gorontalo.

## 2. Masa Kerja dengan Keluhan *Asthenopia*

**Tabel 4. 14 Hubungan Masa Kerja dengan Keluhan *Asthenopia* pada Pengrajin Karawo di Desa Ulapato A Kecamatan Telaga Biru Kabupaten Gorontalo Tahun 2023**

Masa Kerja	Keluhan <i>Asthenopia</i>						<i>P-value</i>
	Ya		Tidak		Total		
	n	%	n	%	n	%	
Berisiko	10	30,3	23	69,7	33	100	0,072
Tidak Berisiko	1	5,6	17	94,4	18	100	
<b>Total</b>	<b>11</b>	<b>30,3</b>	<b>40</b>	<b>78,4</b>	<b>51</b>	<b>100</b>	

Sumber: Data Primer, 2023

Berdasarkan tabel 4.14 menunjukkan bahwa dari 33 responden dengan masa kerja yang berisiko dan memiliki keluhan *asthenopia* sebanyak 10 (30,3%) dan tidak memiliki keluhan *asthenopia* sebanyak 23 (69,7%) sedangkan dari 18 responden dengan masa kerja yang tidak berisiko dan memiliki keluhan *asthenopia* sebanyak 1 (5,6%) dan yang tidak memiliki keluhan *asthenopia* sebanyak 17 (94,4%). Hasil uji *chi-square* menunjukkan bahwa nilai  $p=0,072$  atau  $p>0,05$  sehingga dapat diinterpretasikan bahwa tidak terdapat hubungan yang signifikan antara masa kerja dengan keluhan *asthenopia* pada pengrajin karawo di Desa Ulapato A Kecamatan Telaga Biru Kabupaten Gorontalo.

### 3. Lama Kerja dengan Keluhan *Asthenopia*

**Tabel 4. 15 Hubungan Lama Kerja dengan Keluhan *Asthenopia* pada Pengrajin Karawo di Desa Ulapato A Kecamatan Telaga Biru Kabupaten Gorontalo Tahun 2023**

Lama Kerja	Keluhan <i>Asthenopia</i>						<i>P-value</i>
	Ya		Tidak		Total		
	n	%	n	%	n	%	
Berisiko	1	16,7	5	83,3	6	100	1,000
Tidak Berisiko	10	22,2	35	77,8	45	100	
<b>Total</b>	<b>11</b>	<b>21,6</b>	<b>40</b>	<b>78,4</b>	<b>51</b>	<b>100</b>	

Sumber: Data Primer, 2023

Berdasarkan tabel 4.15 menunjukkan bahwa dari 6 responden dengan lama kerja yang berisiko dan memiliki keluhan *asthenopia* sebanyak 1 (16,7%) dan tidak memiliki keluhan *asthenopia* sebanyak 5 (83,3%) sedangkan dari 45 responden dengan lama kerja yang tidak berisiko dan memiliki keluhan *asthenopia* sebanyak 10 (22,2%) dan yang tidak memiliki keluhan sebanyak 35 (77,8%). Hasil uji *chi-square* menunjukkan bahwa nilai  $p=1,000$  atau  $p>0,05$  sehingga dapat diinterpretasikan bahwa tidak terdapat hubungan yang signifikan antara lama kerja dengan keluhan *asthenopia* pada pengrajin karawo di Desa Ulapato A Kecamatan Telaga Biru Kabupaten Gorontalo.

### 4. Sikap Kerja dengan Keluhan *Asthenopia*

**Tabel 4. 16 Hubungan Sikap Kerja dengan Keluhan *Asthenopia* pada Pengrajin Karawo di Desa Ulapato A Kecamatan Telaga Biru Kabupaten Gorontalo Tahun 2023**

Sikap Kerja	Keluhan <i>Asthenopia</i>						<i>P-value</i>
	Ya		Tidak		Total		
	n	%	n	%	n	%	
Tidak Ergonomis	9	16,7	30	76,9	39	100	1,000
Ergonomis	2	23,1	10	83,3	12	100	
<b>Total</b>	<b>11</b>	<b>21,6</b>	<b>40</b>	<b>78,4</b>	<b>51</b>	<b>100</b>	

Sumber: Data Primer, 2023

Berdasarkan tabel 4.16 menunjukkan bahwa dari 39 responden dengan sikap kerja yang tidak ergonomis dan memiliki keluhan

*asthenopia* sebanyak 9 (16,7%) dan tidak memiliki keluhan *asthenopia* sebanyak 30 (76,9%) sedangkan dari 12 responden dengan sikap kerja yang ergonomis dan memiliki *asthenopia* sebanyak 2 (23,1%) dan tidak memiliki keluhan sebanyak 10 (78,4%). Hasil uji *chi-square* menunjukkan bahwa nilai  $p=1,000$  atau  $p>0,05$  sehingga dapat diinterpretasikan bahwa tidak terdapat hubungan yang signifikan antara sikap kerja dengan keluhan *asthenopia* pada pengrajin karawo di Desa Ulapato A Kecamatan Telaga Biru Kabupaten Gorontalo.

#### 5. Jarak Mata pada Objek dengan Keluhan *Asthenopia*

**Tabel 4. 17 Hubungan Jarak Mata pada Objek dengan Keluhan *Asthenopia* pada Pengrajin Karawo di Desa Ulapato A Kecamatan TelagaBiru Kabupaten Gorontalo Tahun 2023**

Jarak Mata	Keluhan <i>Asthenopia</i>						<i>P-value</i>
	Ya		Tidak		Total		
	n	%	n	%	n	%	
Berisiko	6	54,5	5	45,5	11	100	0,007
Tidak Berisiko	5	12,5	35	87,5	40	100	
<b>Total</b>	<b>11</b>	<b>21,6</b>	<b>40</b>	<b>78,4</b>	<b>51</b>	<b>100</b>	

Sumber: Data Primer, 2023

Berdasarkan tabel 4.17 menunjukkan bahwa dari 11 responden dengan jarak mata yang berisiko dan memiliki keluhan *asthenopia* sebanyak 6 (54,5%) dan tidak memiliki keluhan *asthenopia* sebanyak 5 (45,5%) sedangkan dari 40 responden dengan jarak mata yang tidak berisiko dan memiliki keluhan *asthenopia* sebanyak 5 (12,5%) dan yang tidak memiliki keluhan sebanyak 35 (87,5%). Hasil uji *chi-square* menunjukkan bahwa nilai  $p=0,007$  atau  $p<0,05$  sehingga dapat diinterpretasikan bahwa terdapat hubungan yang signifikan antara jarak mata pada objek dengan keluhan *asthenopia* pada pengrajin karawo di Desa Ulapato A Kecamatan Telaga Biru Kabupaten Gorontalo.

#### 6. Penerangan dengan Keluhan *Asthenopia*

**Tabel 4. 18 Hubungan Penerangan dengan Keluhan *Asthenopia* pada Pengrajin Karawo di Desa Ulapato A Kecamatan TelagaBiru Kabupaten Gorontalo Tahun 2023**

Penerangan	Keluhan <i>Asthenopia</i>						<i>P-value</i>
	Ya		Tidak		Total		
	n	%	n	%	n	%	
Tidak Memenuhi Syarat	9	45,0	11	55,0	20	100	0,002
Memenuhi Syarat	2	6,5	29	93,5	31	100	
<b>Total</b>	<b>11</b>	<b>21,6</b>	<b>40</b>	<b>78,4</b>	<b>51</b>	<b>100</b>	

Sumber: Data Primer, 2023

Berdasarkan tabel 4.18 menunjukkan bahwa dari 20 responden dengan penerangan yang tidak memenuhi syarat dan memiliki keluhan *asthenopia* sebanyak 9 (45%) dan yang tidak memiliki keluhan sebanyak 11 (55,0%) sedangkan dari 31 responden dengan penerangan yang memenuhi syarat dan memiliki keluhan *asthenopia* sebanyak 2 (6,5%) dan yang tidak memiliki keluhan sebanyak 29 (93,5%). Hasil uji *chi-square* menunjukkan bahwa nilai  $p=0,002$  atau  $p<0,05$  sehingga dapat diinterpretasikan bahwa terdapat hubungan yang signifikan antar variabel.

#### 7. Riwayat Penyakit dengan Keluhan *Asthenopia*

**Tabel 4. 19 Hubungan Riwayat Penyakit dengan Keluhan *Asthenopia* pada Pengrajin Karawo di Desa Ulapato A Kecamatan TelagaBiru Kabupaten Gorontalo Tahun 2023**

Riwayat Penyakit	Keluhan <i>Asthenopia</i>						<i>P-value</i>
	Ya		Tidak		Total		
	n	%	n	%	n	%	
Ada	5	83,3	1	16,7	6	100	0,001
Tidak Ada	6	61,3	39	86,7	45	100	
<b>Total</b>	<b>11</b>	<b>21,6</b>	<b>40</b>	<b>78,4</b>	<b>51</b>	<b>100</b>	

Sumber: Data Primer, 2023

Berdasarkan tabel 4.19 menunjukkan bahwa dari 6 responden dengan memiliki riwayat penyakit dan memiliki keluhan *asthenopia* sebanyak 5 (83,3%) dan tidak memiliki keluhan sebanyak 1 (16,7%) sedangkan dari 45 responden dengan tidak memiliki

penyakit dan memiliki keluhan *asthenopia* sebanyak 11 (21,6%) dan yang tidak memiliki keluhan sebanyak 39 (86,7%). Hasil uji *chi-square* menunjukkan bahwa nilai  $p=0,001$  atau  $p<0,05$  sehingga dapat diinterpretasikan bahwa terdapat hubungan yang signifikan antara riwayat penyakit dengan keluhan *asthenopia* pada pengrajin karawo di Desa Ulapato A Kecamatan Telaga Biru Kabupaten Gorontalo.

## **E. Pembahasan**

Penelitian ini mendapatkan hasil bahwa dari 7 variabel independen yang diteliti terdapat 4 variabel yang berhubungan secara statistik dengan keluhan *asthenopia* pada pengrajin karawo di Desa Ulapato A Kecamatan Telaga Biru Kabupaten Gorontalo. Variabel tersebut yaitu usia, jarak mata pada objek, penerangan dan riwayat penyakit. Sedangkan variabel yang tidak berhubungan secara statistik yaitu masa kerja, lama kerja dan sikap kerja.

### **1. Hubungan Usia dengan Keluhan Asthenopia**

Menurut Suma'mur (2014) usia adalah proses menjadi tua yang disertai dengan kurangnya kemampuan kerja sebab perubahan-perubahan pada alat-alat tubuh, sistem *kardiovaskular* dan hormonal. Semakin bertambah usia maka akan semakin mudah tenaga kerja mengalami kelelahan kerja. Faktor individu seperti usia dapat berpengaruh terhadap waktu reaksi dan perasaan lelah tenaga kerja (William & Mahacandra, 2023).

*National Aging Safety Database* (NASD) mengatakan bahwa usia yang semakin lanjut akan mengalami kemunduran dalam kemampuan mata untuk mendeteksi lingkungan. Hal ini akan meningkatkan risiko kecelakaan (Alfonso, 2022).

Hasil analisis bivariat pada penelitian ini menunjukkan bahwa dari 11 responden yang mengalami keluhan *asthenopia* diantaranya terdapat 5 (11,6%) memiliki usia tidak berisiko dan 6 (75,0%) yang memiliki usia berisiko. Hasil analisis menggunakan uji *chi-square* menunjukkan bahwa terdapat hubungan yang signifikan antara usia dengan keluhan *asthenopia* dengan nilai  $p=0,001$  atau  $p<0,05$ , hal ini dikarenakan responden tersebut cenderung bekerja dengan jarak mata kurang dari 30 cm pada objek jahitan sehingga dapat terjadi stres pada otot akomodasi mata. Hal ini menunjukkan bahwa usia yang berisiko memiliki peluang yang besar untuk mengalami keluhan *asthenopia*.

Usia ada hubungannya dengan keluhan *asthenopia*, sebab dengan bertambahnya usia maka mata seseorang akan mengalami penurunan fungsi indera, penurunan daya akomodasi mata serta otot-otot mata sulit dalam proses penebalan dan penipisan sehingga risiko mata akan mengalami kelelahan menjadi lebih tinggi.

Manusia akan mengalami penurunan fungsi indera, termasuk mata seiring bertambahnya usia. Dengan bertambahnya usia maka lensa akan kehilangan sebagian kemampuan akomodasinya (Asnel & Kurniawan, 2020). Usia cukup menentukan keberhasilan dalam melakukan suatu pekerjaan, baik pekerjaan yang bersifat fisik maupun non fisik. Pada umumnya, pekerja yang berusia 45 tahun keatas mempunyai tenaga fisik yang lemah dan terbatas sehingga dapat menurunkan produktivitas, dan sebaliknya pekerja yang memiliki usia muda 20-45 tahun mempunyai kemampuan fisik yang kuat dan dapat meningkatkan produktivitas kerjanya (Maulina & Syafitri, 2019).

Berbeda dengan orang yang memiliki usia muda karena mereka dengan usia muda memiliki daya akomodasi mata yang baik dan

otot-otot mata tidak sulit dalam menebal dan menipis sehingga cenderung mengalami kelelahan mata lebih sedikit (Pabala et al., 2021). Pekerja dengan umur lebih dari 40 tahun akan lebih rentan terhadap penglihatan karena ketajaman penglihatan akan berkurang dengan bertambahnya usia (Firdani, 2020).

Hal ini sejalan dengan penelitian yang dilakukan Pabala et al. (2021) bahwa terdapat hubungan yang signifikan antara usia dengan kelelahan mata (*asthenopia*)  $p=0,011$  pada penjahit Kelurahan Kuanino Kota Kupang. Begitupula dengan penelitian Rahayu & Basri (2019) bahwa terdapat hubungan yang signifikan antara usia dengan kelelahan mata ( $p=0,021$ ). Penelitian yang dilakukan oleh Sawaya et al. (2020) bahwa usia memiliki hubungan yang signifikan dengan *asthenopia* dan usia pada penelitian Sawaya juga merupakan faktor protektif.

Berbeda dengan penelitian yang dilakukan oleh Prasasti (2023) bahwa hasil analisis menunjukkan tidak adanya hubungan yang signifikan antara usia dengan *asthenopia* ( $p=0,542$ ). Hasil ini juga berbeda dengan temuan Brau et al. (2020) bahwa tidak terdapat hubungan antara usia dengan kejadian *asthenopia*.

Seseorang dengan usia tua memiliki 3,714 risiko mengalami kelelahan mata. Hal tersebut dikarenakan fungsi penglihatan mengalami penurunan sejalan dengan bertambahnya usia seseorang dan kelelahan mata menjadi meningkat secara signifikan (Husein, 2022).

Pertumbuhan usia dapat menyebabkan serabut-serabut lamel secara terus-menerus, sehingga lensa mata bertambah besar dan berkurang elastisitasnya, hal tersebut menyebabkan kontraksi otot siliar semakin melemah, sehingga kemampuan akomodasi pun menurun (Budiono, 2003). Bertambahnya usia mengakibatkan berkurangnya kelenturan lensa mata. Sedangkan usia muda yang



masih mudah memiliki daya akomodasi mata yang baik dan otot-otot mata tidak sulit dalam menebal dan menipis sehingga kecenderungan mengalami kelelahan mata lebih sedikit (Laoli, 2022).

Semua makhluk hidup akan mengalami kemunduran dalam hidupnya sesuai dengan bertambah usianya. Begitupun juga dengan mata dapat mengalami perubahan kemunduran karena usia. Bertambahnya usia menyebabkan lensa mata berangsur-angsur kehilangan elastisitasnya dan mengalami kesulitan dalam melihat pada jarak dekat. Hal tersebut akan menyebabkan ketidaknyamanan penglihatan ketika mengerjakan sesuatu pada jarak dekat, demikian pula penglihatan jauh. Makin tua, jarak titik dekat makin panjang (Pando, 2022).

## **2. Hubungan Masa Kerja dengan Keluhan *Asthenopia***

Masa kerja merupakan waktu yang dihitung berdasarkan tahun pertama bekerja hingga saat penelitian dilakukan dan dihitung tahun. Masa kerja dapat memberikan dampak positif dan negatif bagi pekerja. Dampak positifnya yaitu apabila pekerja memiliki masa kerja yang lama maka akan memiliki banyak pengalaman dalam bekerja sedangkan dampak negatifnya yaitu semakin lama masa kerja maka semakin besar risiko pekerja mengalami penyakit akibat kerja (Anggraini et al., 2019).

Hasil pada penelitian ini menunjukkan bahwa tidak terdapat hubungan yang signifikan antara masa kerja dengan keluhan *asthenopia* ( $p=0,072$ ) pada pengrajin karawo di Desa Ulapato A Kecamatan Telaga Biru Kabupaten Gorontalo. Hal ini disebabkan karena responden yang memiliki masa kerja yang berisiko cenderung tidak mengalami keluhan *asthenopia* 23 (69,7%), begitupun dengan responden yang memiliki masa kerja tidak

berisiko juga cenderung tidak mengalami keluhan *asthenopia* 17 (94,4%). Hal tersebut menunjukkan bahwa masa kerja yang lama belum tentu dapat menyebabkan seorang pengrajin karawo mengalami keluhan *asthenopia*.

Masa kerja tidak ada hubungannya dengan keluhan *asthenopia*, sebab meskipun seseorang memiliki masa kerja yang lama tetapi dengan lama kerja perhari yang tidak melewati anjuran maksimal jam kerja tidak akan membuat seseorang cepat mengalami kejenuhan dan kelelahan dalam bekerja.

Penelitian ini sesuai dengan penelitian yang dilakukan oleh Mindayani et al. (2022) bahwa tidak terdapat hubungan antara masa kerja dengan kelelahan mata pada penjahit di Kecamatan Lubuk Alung Kabupaten Padang Pariaman dengan nilai  $p=0,077$ .

Hal ini tidak sejalan dengan Anggraini et al. (2019) Bahwa semakin lama seseorang menekuni suatu pekerjaan seperti profesi penjahit maka semakin besar pula risiko terjadinya kelelahan mata pada penjahit tersebut. Pekerja yang bekerja lebih dari 3 tahun mempunyai risiko lebih cepat mengalami kelelahan mata dibandingkan dengan pekerja yang bekerja dengan masa kerja kurang dari 3 tahun (Chandraswara & Rifai, 2021), namun hal tersebut tidak sesuai dengan hasil penelitian ini bahwa masa kerja yang berisiko tidak memiliki hubungan dengan keluhan kelelahan mata.

Masa kerja yang lama dapat membuat pekerja lebih berpengalaman dalam melakukan pekerjaan, namun juga dapat menimbulkan kelelahan dan kebosanan saat melakukan pekerjaan dan akan semakin besar kemungkinan untuk terpapar bahaya yang berasal dari lingkungan kerja (Firdani, 2020). Masa kerja akan mempengaruhi terjadinya kelelahan karena dengan masa kerja yang lebih lama akan membuat seseorang mengalami kebosanan

dalam pekerjaan tersebut dan akan menimbulkan kelelahan kerja (William & Mahacandra, 2023).

Menurut Budiono, bahwa terdapat pengaruh positif dan negatif pada masa kerja seseorang. Pengaruh positif akan didapatkan apabila semakin lama seseorang bekerja maka akan berpengalaman dalam melakukan pekerjaannya tetapi sebaliknya akan memberikan pengaruh negative apabila semakin lama bekerja akan menimbulkan kelelahan dan kebosanan (Budiono, 2003). Lama pengalaman bekerja mempengaruhi kelelahan mata (Riadyani & Herbawani, 2022). Namun dikatakan bahwa, walaupun pekerja memiliki masa kerja yang lama tetapi dapat menentukan tingkat kemampuan yang dimiliki pekerja, pekerja yang sudah nyaman dengan pekerjaannya maka tidak akan terlalu merasakan kelelahan (Mutmainnah et al., 2021).

Semakin lama seseorang bekerja maka semakin besar pula kemungkinan untuk mengalami penyakit yang dapat ditimbulkan dari pekerjaan tersebut, baik dari segi fisik maupun mental dan dapat menimbulkan gangguan kesehatan seperti kelelahan mata atau penyakit akibat kerja (Pando, 2022).

*Encyclopedia of Occupational and Safety*, mengatakan bahwa terdapat keluhan gangguan pada mata rata-rata yang dirasakan pekerja setelah pekerja bekerja selama 3-4 tahun untuk pekerjaan yang membutuhkan ketelitian (Dewi et al., 2022). Pekerja yang bekerja lebih dari 3 tahun akan memiliki tingkat risiko yang lebih cepat mengalami kelelahan mata jika dibandingkan dengan para pekerja yang masa kerjanya kurang dari atau sama dengan tiga tahun (Zulkifli et al., 2019).

### **3. Hubungan Lama Kerja dengan Keluhan *Asthenopia***

Hasil penelitian ini menunjukkan bahwa lama kerja dengan keluhan kelelahan mata (*asthenopia*) pada pengrajin karawo di Desa Ulapato A Kecamatan Telaga Biru Kabupaten Gorontalo memiliki nilai  $p=1,000$  yang artinya tidak terdapat hubungan yang signifikan diantara kedua variabel tersebut. Hal ini disebabkan karena dari 11 responden yang mengalami keluhan *asthenopia* terdapat 10 yang memiliki lama kerja 6 jam (tidak berisiko) dan hanya 1 responden yang memiliki lama kerja 8 jam (berisiko).

Lama kerja tidak ada hubungannya dengan keluhan *asthenopia*, sebab sebagian besar responden memiliki lama kerja yang tidak berisiko atau  $<8$  jam/hari, terlebih lagi apabila pekerjaan diselingi dengan peregangan tubuh maka tubuh tidak akan mudah mengalami ketegangan dan kelelahan otot.

Hal ini sejalan dengan penelitian Purwaningtyas (2021) bahwa tidak terdapat hubungan antara lama kerja dengan kelelahan mata pada penjahit bordir di CV. X Bangil-Pasuruan dengan nilai  $p=0,440$ . Berberda dengan penelitian yang dilakukan oleh Pabala et al. (2021) bahwa terdapat hubungan yang signifikan antara lama kerja dengan kelelahan mata pada penjahit di Kelurahan Kuanino Kupang dengan nilai  $p=0,004$ .

Penelitian ini sejalan dengan penelitian yang dilakukan oleh Bunga et al. (2021) bahwa tidak terdapat hubungan antara jam kerja dengan kelelahan pada petugas kesehatan lapangan dompet dhuafa dengan nilai  $p=0,669$ ).

Sedangkan Tarwaka (2015) mengatakan bahwa dengan memperpanjang waktu kerja lebih dari 8 jam kerja yang telah ditetapkan akan menurunkan efisiensi kerja, meningkatkan kelelahan kerja, penyakit kerja dan kecelakaan di tempat kerja. Penelitian yang dilakukan di Toraja Utara dikatakan bahwa bekerja terlalu lama dengan menatap objek terlalu dekat dapat membuat

mata menjadi perih, sulit fokus dan terasa ada pembiasan pada mata dan sehubungan dengan bertambahnya usia dan lama kerja (Sappa & Sihotang, 2021).

Berdasarkan Firman Allah Swt. dalam surah Al-baqarah Ayat 286:

لَا يُكَلِّفُ اللَّهُ نَفْسًا إِلَّا وُسْعَهَا ۗ لَهَا مَا كَسَبَتْ وَعَلَيْهَا مَا اكْتَسَبَتْ ۗ رَبَّنَا لَا تُؤَاخِذْنَا إِنْ نَسِينَا أَوْ  
أَخْطَأْنَا ۗ رَبَّنَا وَلَا تَحْمِلْ عَلَيْنَا إصْرًا كَمَا حَمَلْتَهُ عَلَى الَّذِينَ مِنْ قَبْلِنَا ۗ رَبَّنَا وَلَا تُحَمِّلْنَا مَا لَا  
ءِطَاقَةَ لَنَا بِهِ ۗ وَاعْفُ عَنَّا وَارْحَمْنَا ۗ أَنْتَ مَوْلَانَا فَانصُرْنَا عَلَى الْقَوْمِ الْكَافِرِينَ

Terjemahnya:

Allah tidak membebani seseorang, kecuali menurut kesanggupannya. Baginya ada sesuatu (pahala) dari (kebaikan) yang diusahakannya dan terhadapnya ada (pula) sesuatu (siksa) atas (kejahatan) yang diperbuatnya. (Mereka berdoa,) “Wahai Tuhan kami, janganlah Engkau hukum kami jika kami lupa atau kami salah. Wahai Tuhan kami, janganlah Engkau bebani kami dengan beban yang berat sebagaimana Engkau bebani kepada orang-orang sebelum kami. Wahai Tuhan kami, janganlah Engkau pikulkan kepada kami apa yang tidak sanggup kami memikulnya. Maafkanlah kami, ampunilah kami, dan rahmatilah kami. Engkaulah pelindung kami. Maka, tolonglah kami dalam menghadapi kaum kafir.”

Dalam Tafsir Al-Misbah oleh Quraish Shihab dijabarkan bahwa Allah tidak membebani hamba-hambanya kecuali dengan sesuatu yang dapat dilaksanakan. Maka, setiap orang yang mukallaf, amalnya akan dibalas: yang baik dengan kebaikan, dan yang jelek dengan kejelekan. Tunduklah kamu sekalian, hai orang-orang Mukmin, dengan berdoa, “Ya Tuhan, jangan hokum kami jika kami lupa dalam melaksanakan perintah-Mu, atau bersalah karena beberapa sebab. Janganlah Engkau beratkan syariat untuk kami seperti Engkau memberatkan orang-orang Yahudi oleh sebab kekerasan dan kelaliman mereka. Dan janganlah Engkau bebani kepada kami tugas yang tidak mampu kami lakukan. Berilah kami

maaf dengan kemuliaan-Mu. Ampunilah kami dengan karunia-Mu. Berikan kamu rahmat-Mu yang luas. Engkaulah penolong kami, maka tolonglah kami, ya Tuhan untuk mengakkan dan menyebarkan agamamu terhadap kaum yang kafir.”

Menurut Suma'mur (2014) lamanya seseorang bekerja dalam sehari baiknya 6-8 jam, bahwa dengan memperpanjang waktu kerja lebih dari kemampuan lama kerja tersebut biasanya tidak disertai efisiensi, efektifitas dan produktivitas kerja yang optimal, bahkan biasanya terlihat penurunan kualitas dan hasil kerja serta bekerja dengan waktu yang berkepanjangan akan timbul kecenderungan untuk terjadinya kelelahan, gangguan kesehatan penyakit, kecelakaan serta ketidakpuasan.

Pekerjaan yang berlangsung dalam waktu yang lama tanpa istirahat, kemampuan tubuh akan menurun dan dapat menyebabkan kesakitan pada anggota tubuh. Pada pekerja yang bekerja 41-48 jam/minggu atau rata-rata 7 sampai 8 jam perhari menyebabkan waktu istirahat yang berkurang dan kerja otot lebih berat sehingga risiko kelelahan akan meningkat (Fitri et al., 2023).

Waktu kerja menjadi salah satu faktor yang menunjang produktivitas kerja. Lama kerja yang baik bagi pekerja dalam sehari yaitu sekitar 6-8 jam dan sisanya untuk beristirahat (Pando, 2022). Dalam sepekan seseorang bisa bekerja dengan baik selama 40 jam yang dapat dibagi dalam lima atau enam hari kerja. Lebih dari itu akan kecenderungan menimbulkan hal-hal negative. Semakin panjang waktu kerja maka makin besar kemungkinan terjadinya hal-hal yang tidak diinginkan (Nugraha et al., 2022).

Hal ini sesuai dengan hasil penelitian (Entianopa et al., 2021) bahwa pekerja yang mempunyai lama kerja >8 jam memiliki 1.552 kali risiko mengalami kelelahan kerja dibandingkan dengan pekerja yang memiliki lama kerja < 8 jam. Sama halnya dengan Nasyahadila

(2020) bahwa *asthenopia* dapat terjadi pada saat mata terlalu lelah karena digunakan terlalu lama atau terlalu intens untuk melihat objek.

#### 4. Hubungan Sikap Kerja dengan Keluhan *Asthenopia*

Sikap kerja ialah suatu gambaran posisi badan dalam melakukan suatu pekerjaan. Sikap kerja yang tidak sesuai saat melakukan pekerjaan dapat menyebabkan adanya peningkatan beban kerja sehingga pekerja tidak mampu mengerahkan kemampuan secara optimal. Sikap kerja yang tidak sesuai secara umum disebabkan oleh katakteristik tuntutan tugas, alat kerja dan stasiun kerja yang tidak sesuai (Sari & Febriyanto, 2020).

Sikap kerja dalam melakukan segala pekerjaan, termasuk pekerjaan menjahit sebaiknya dilakukan dengan sikap yang benar, karena jika tidak dilakukan dengan benar maka akan menyebabkan berbagai penyakit contohnya adalah kelelahan mata. Saat melakukan pekerjaan menjahit sebaiknya dilakukan dengan sikap kerja yang ergonomis dengan cara bekerja dengan posisi tubuh tegak, dada terangkat, bahu tidak kaku, dagu masuk, dan pada tingkat kepala, leher, dalam posisi sedikit merunduk atau tidak condong ke depan (miring ke kanan atau ke kiri), ke arah belakang atau mendongkakan sesuai dengan pekerjaan yang dilakukan (As-syifa et al., 2020).

Hasil penelitian ini menunjukkan bahwa tidak terdapat hubungan yang signifikan antara sikap kerja dengan keluhan *asthenopia* dengan nilai  $p=1,000$  pada pengrajin karawo di Desa Ulapato A Kecamatan Telaga Biru Kabupaten Gorontalo. Hal ini disebabkan karena responden yang memiliki sikap kerja yang tidak ergonomis, juga cenderung tidak mengalami keluhan *asthenopia* 30 (76,9%) dan begitupun dengan responden yang memiliki sikap

kerja yang ergonomis juga cenderung tidak mengalami keluhan *asthenopia* 10 (83,3%). Hal tersebut sejalan dengan penelitian yang dilakukan oleh Entianopa et al. (2021) bahwa tidak ada hubungan antara sikap kerja dengan kelelahan dengan nilai  $p=0,42$ .

Penelitian ini menunjukkan bahwa dari 12 responden yang memiliki sikap kerja yang ergonomis terdapat 2 (16,7%) yang mengalami keluhan *asthenopia*, hal ini dikarenakan responden tersebut melakukan kegiatan menjahit karawo dengan jarak mata pada objek kurang dari 30 cm, memiliki penerangan yang kurang dari 750 Lux serta masa kerja yang berisiko yaitu lebih dari 3 tahun. Dalam hasil uji bivariat juga didapatkan hasil bahwa dari 39 responden yang memiliki sikap kerja yang tidak ergonomis terdapat 9 (23,1%) yang mengalami keluhan *asthenopia*, hal tersebut dikarenakan responden bekerja dengan posisi membungkuk, kepala menunduk, memiliki riwayat penyakit serta sebagian besar responden memiliki masa kerja yang berisiko yaitu 7 tahun, 8 tahun bahkan 10 tahun.

Sikap kerja tidak ada hubungannya dengan keluhan *asthenopia*, sebab baik responden dengan sikap kerja yang ergonomis maupun yang tidak ergonomis sebagian besar dari mereka tidak memiliki keluhan *asthenopia*. Oleh sebab itu sikap kerja yang tidak ergonomis belum tentu menjadi faktor risiko dari keluhan *asthenopia*.

Jarak mata dengan objek yang kurang dari 30 cm akan memperbesar timbulnya keluhan kelelahan mata (Nugraha et al., 2022). Saat seseorang melihat objek pada jarak yang terlalu jauh atau terlalu dekat dengan fokus yang tinggi seperti saat menjahit, maka mata mudah mengalami lelah dan pegal (Nurrohmah et al., 2020). Kegiatan menjahit memerlukan suatu kondisi dimana penjahit harus mampu melihat suatu objek dengan baik, objek yang



dikerjakan memerlukan ketelitian sehingga sulit dilakukan apabila penerangan dibawah standar yang dianjurkan (Mindayani et al., 2022).

Sikap kerja dengan membungkuk yang dilakukan oleh penjahit dalam waktu lama akan secara terus menerus menyebabkan ketidak seimbangan otot (Pereira et al., 2019). Objek jahitan dianjurkan lebih rendah dari mata tetapi tidak boleh terlalu rendah yang mengakibatkan kepala teralau menunduk karena saat mata melihat kebawah berarti lebih luas permukaan mata yang tertutup oleh kelopak mata, sehingga secara tidak sadar mata akan lebih sering berkedip. Hal tersebut memungkinkan mata akan mudah menghasilkan cairan (*Lubrikasi*) sehingga permukaan mata tetap basah dan licin (Pando, 2022) Sikap kerja yang kurang baik pada saat menjahit dalam jangka waktu tertentu dapat menyebabkan terjadinya kelelahan (As-syifa et al., 2020).

Berbeda dengan penelitian yang dilakukan oleh Mindayani et al. (2022) bahwa terdapat hubungan antara sikap kerja dengan kelelahan mata pada penjahit di Kecamatan Lubuk Alung dengan nilai  $p=0,007$ . penelitian ini juga tidak sejalan dengan Darmayanti et al. (2021) bahwa terdapat hubungan yang bermakna antara sikap kerja dengan kelelahan kerja dengan nilai  $p=0,001$ .

Sikap tubuh yang buruk (tidak fisiologis) sewaktu bekerja dan berlangsung lama menyebablan adanya beban pada sistem mokulokeletal dan berefek negatif pada kesehatan, disamping itu pekerja tidak dapat mengerahkan kemampuannya secara optimal. Oleh karena itu, jika terjadi sikap kerja yang tidak fisiologis maka ada kekurang serasian antara manusia dan stasiun kerjanya, sehingga menimbulkan hal-hal yang tidak diinginkan (dapat dikatakan sebagai dampak jangka pendek) (Faedah, 2023).

Salah satu sikap kerja yang tidak nyaman untuk diterapkan dalam pekerjaan yaitu membungkuk, posisi tersebut tidak menjaga kestabilan tubuh ketika bekerja. Pekerja akan mudah mengalami kelelahan apabila dilakukan secara berulang dan periode yang cukup lama (Darmayanti et al., 2021).

Pekerjaan yang memaksa pekerja berada pada postur kerja yang tidak ergonomis penyebabnya pekerja lebih cepat mengalami kelelahan (Mallapiang et al., 2023).

#### **5. Hubungan Jarak Mata pada Objek dengan Keluhan *Asthenopia***

Berdasarkan hasil uji statistik didapatkan hasil  $p=0,007$  atau  $p<0,05$  artinya terdapat hubungan yang signifikan antara jarak mata pada objek dengan keluhan *asthenopia* pada pengrajin karawo di Desa Ulapato A Kecamatan Telaga Biru Kabupaten Gorontalo. Hal ini disebabkan karena responden yang mengalami keluhan *asthenopia* sebagian besar memiliki jarak mata pada objek yang berisiko ( $<30$  cm) yaitu 6 (54,5%). Hal tersebut menunjukkan bahwa seorang pengrajin karawo yang melakukan kegiatan menjahit dengan jarak mata pada objek  $<30$  cm, besar kemungkinan akan mengalami keluhan *asthenopia*.

Jarak mata pada objek ada hubungannya dengan keluhan *asthenopia*, sebab responden dengan jarak mata yang berisiko cenderung memiliki keluhan *asthenopia* sedangkan responden dengan jarak mata yang tidak berisiko juga cenderung tidak mengalami keluhan *asthenopia*. Jarak mata yang terlalu dekat dengan objek akan mengalami kontraksi dan peningkatan beban otosiliaris sehingga mata akan cepat mengalami kelelahan, oleh karena itu mengapa jarak pada objek erat kaitannya dengan keluhan *asthenopia*.

Jarak mata pada objek kerja merupakan faktor risiko kelelahan mata karena penglihatan dengan jarak yang dekat memerlukan derajat koordinasi dan penglihatan energi yang tinggi, jadi semakin dekat jarak penglihatan maka akan semakin sering juga mata berakomodasi dan konvergensi sehingga bisa menyebabkan kelelahan otot mata (Chandraswara & Rifai, 2021). Jarak mata yang melihat objek dengan jarak yang dekat maka akan terjadi kontraksi dan peningkatan beban otosiliaris untuk memfokuskan bayangan pada retina (Khurya & Prayoga, 2021).

Analisis bivariat menunjukkan bahwa dari 11 responden yang memiliki jarak mata yang berisiko atau kurang dari 30 cm, terdapat 6 (54,5%) yang mengalami keluhan *asthenopia*. Bekerja dengan jarak dekat dengan tidak disertai istirahat setelah 30-40 menit bekerja akan menyebabkan bayangan penglihatan yang jatuh di retina menjadi kabur. Hal tersebut disebabkan karena adanya pemanjangan aksial pada bola mata yang akhirnya menyebabkan terjadinya miopi (Nurhayati et al., 2022).

Saat mata melihat objek maka mata akan melakukan kegiatan akomodasi dengan tujuan agar mata dapat melihat objek dengan jelas. Kegiatan akomodasi yang dilakukan oleh otot mata ini yang akan menimbulkan kelelahan mata, hal tersebut disebabkan oleh akomodasi yang tidak efektif hasil dari otot mata yang lemah dan tidak stabil (Pando, 2022)

Penelitian ini sejalan dengan Azzahra (2023) bahwa analisis jarak objek dengan keluhan subjektif kelelahan mata pada pengrajin payet di Kota Padang memiliki hasil nilai  $p=0,021$  yang artinya terdapat hubungan yang signifikan diantara kedua variabel tersebut. Hal ini juga sejalan dengan penelitian Abuallut et al. (2022) bahwa terdapat hubungan yang signifikan antara jarak pada objek dengan *asthenopia* di Jazan Saudi Arabia. Hal ini sesuai

dengan penyebab utama terjadinya kelelahan mata yaitu karena jarak mata pada objek terlalu dekat, sehingga mata lebih bekerja keras untuk melihat objek dengan jarak yang dekat dalam waktu yang lama (Jehung et al., 2022).

Hal tersebut juga sejalan dengan penelitian Chandraswara & Rifai (2021) bahwa ada hubungan yang bermakna antara jarak penglihatan dengan keluhan kelelahan mata pada pembatik di Industri Batik Tulis Srikunoro yang berdasarkan hasil uji statistik didapatkan nilai  $p=0,02$ . Berbeda dengan penelitian yang dilakukan Hidayani et al. (2020) bahwa tidak ada hubungan antara jarak pandang dengan ketajaman penglihatan dengan nilai  $p=0,071$ .

Kelelahan mata merupakan gangguan yang dialami mata karena otot-ototnya yang dipaksa bekerja terutama karena saat harus melihat objek dekat dalam jangka waktu lama. Kelelahan mata disebabkan oleh stres yang terjadi pada fungsi penglihatan. Stres pada otot akomodasi dapat terjadi saat seseorang berupaya untuk melihat objek berukuran kecil dan pada jarak yang dekat dalam waktu yang lama (Syarifuddin, 2011). Saat seseorang melihat objek pada jarak yang terlalu jauh atau terlalu dekat dengan fokus yang tinggi seperti pada kegiatan menjahit, dapat menyebabkan mata menjadi lelah dan pegal (Nurrohmah et al., 2020).

Ukuran objek berkaitan dengan kemampuan penglihatan dengan kemampuan penglihatan, makin besar ukuran suatu objek maka semakin rendah kemampuan mata yang diperlukan untuk melihat benda tersebut, sedangkan ukuran objek yang kecil diperlukan kemampuan mata yang lebih untuk dapat melihat, akibatnya ketegangan akomodasi konvergensi akan bertambah sehingga akan menimbulkan kelelahan visual (Pando, 2022).

## **6. Hubungan Penerangan dengan Keluhan *Asthenopia***

Penerangan atau pencahayaan merupakan faktor yang penting untuk menciptakan lingkungan kerja yang baik. Lingkungan kerja yang baik akan dapat memberikan kenyamanan dan meningkatkan produktivitas pekerja (Laoli, 2022).

Hasil penelitian ini menunjukkan bahwa penerangan dan kelelahan mata pada pengrajin karawo di Desa Ulapato A Kecamatan Telaga Biru Kabupaten Gorontalo memiliki hubungan yang bermakna dengan nilai  $p=0,002$ . Hal ini disebabkan karena dari 11 responden yang mengalami keluhan *asthenopia* terdapat 9 yang tidak memenuhi syarat penerangan yaitu 500 lux atau  $<750$  lux dan hanya 2 responden yang memenuhi syarat penerangan yaitu 750 lux yang artinya lebih banyak responden yang memiliki penerangan yang tidak memenuhi syarat.

Standar tingkat pencahayaan berdasarkan Peraturan Menteri Kesehatan Republik Indonesia Nomor 70 Tahun 2016 Tentang Standard dan Persyaratan Kesehatan Lingkungan Kerja Industri untuk kegiatan Industri dan Kerajinan-Tekstil yaitu khusus kegiatan menjahit 750 Lux (Kemenkes, 2016).

Penerangan ada hubungannya dengan keluhan *asthenopia*, sebab responden yang memiliki keluhan *asthenopia* sebagian besar memiliki penerangan yang tidak memenuhi syarat. Oleh karena itu tingkat pencahayaan bagi pengrajin karawo menjadi hal yang sangat penting, mengingat pekerjaan ini membutuhkan tingkat fokus dan ketelitian yang tinggi sehingga tingkat pencahayaan harus sesuai dengan anjuran yang ada karena pencahayaan yang terlalu tinggi atau terlalu rendah akan membuat mata menjadi tidak nyaman.

Kelelahan mata dapat terjadi akibat pencahayaan ruangan yang terlalu gelap atau terlalu terang dan kurang memenuhi standar sehingga menyebabkan penurunan kontras sehingga pada kondisi

yang gelap menyebabkan akomodasi mata lebih sering terjadi dan dapat mengakibatkan kelelahan mata dengan keluhan mata silau, penglihatan berbayang, ketidaknyamanan penglihatan dan ketegangan pada mata (Jehung et al., 2022). Kelelahan mata yang disebabkan oleh pencahayaan yang kurang dapat menimbulkan gejala kelelahan mata seperti penglihatan buram atau kabur, penglihatan ganda, mata merah, mata peerih, tegang, terasa mengantuk, sakit kepala, mata terasa gatal, berkurangnya kemampuan akomodasi (Firdani, 2020)

Sistem penerangan yang efektif akan memberikan visibilitas yang lebih baik dan berkontribusi terhadap peningkatan keselamatan, produksi, produktivitas dan efisiensi pekerja. Intensitas penerangan yang sesuai merupakan bagian dari menciptakan ruang kerja yang ergonomis bagi para perajin karawo. Menghadirkan ruang kerja yang ergonomis dapat meningkatkan produktivitas kerja dan pekerja (Amali, 2022).

Penerangan di tempat kerja yang kurang memenuhi persyaratan baik kondisi penerangan yang tinggi, rendah maupun yang menyilaukan akan memperburuk penglihatan seseorang, karena apabila pencahayaan terlalu besar atau kecil, pupil mata harus berusaha menyesuaikan cahaya yang diterima oleh mata. Akibatnya mata harus memancing silau atau berkontraksi secara berlebihan, karena jika pencahayaan lebih besar atau lebih kecil pupil mata harus berusaha menyesuaikan cahaya yang dapat diterima oleh mata. Pupil akan mengecil jika menerima cahaya yang besar. Hal tersebut merupakan salah satu penyebab mata cepat lelah (Purwaningtyas, 2021).

Penelitian ini sejalan dengan Nurhayati et al. (2022) bahwa intensitas pencahayaan dan keluhan kelelahan mata pada operator jahit di PT. X memiliki hubungan yang bermakna dengan nilai

$p=0,021$  . Hal tersebut juga sejalan dengan hasil penelitian M. Amin et al. (2019) Bahwa terdapat hubungan antara pencahayaan dengan kelelahan mata pada pekerja jahit di 2 konveksi di Kota Bengkulu dengan nilai  $p=0,000$ . Namun hal ini tidak sejalan dengan penelitian Mindayani et al. (2022) bahwa tidak terdapat hubungan antara pencahayaan dengan kelelahan mata pada penjahit di Kecamatan Lubuk Alung Kabupaten Padang Pariman dengan nilai  $p=0,059$ .

Intensitas cahaya yang berisiko memiliki risiko 77,271 kali untuk mengalami kelelahan mata. Intensitas cahaya yang tinggi akan menimbulkan kesilauan dipengaruhi oleh tingginya luminasi, besar sumber cahaya, posisi pengamat terhadap sumber cahaya dan kontras antara tengah medan pandang dengan lingkungan sekitar (Husein, 2022).

Pada suatu pekerjaan yang memerlukan ketelitian yang tinggi seperti menjahit namun tanpa pencahayaan yang memadai maka akan berdampak pada kelelahan mata. Hal ini disebabkan karena kelelahan otot mata dan terjadinya kelelahan saraf mata sebagai akibat dari ketegangan yang terus menerus pada mata (Laoli, 2022).

Penerangan ruang kerja yang kurang dapat mengakibatkan kelelahan mata, namun penerangan yang terlalu terang juga dapat menyebabkan kesilauan (Pando, 2022). Penerangan yang kurang atau silau bukan menyebabkan penyakit mata akan tetapi menimbulkan kelelahan pada mata. Tingkat pencahayaan yang baik memungkinkan seseorang untuk bekerja dengan efisiensi kerja yang maksimal (Renita & Anissatul, 2019)

## **7. Hubungan Riwayat Penyakit dengan Keluhan *Asthenopia***

Pada mata normal, sinar atau objek yang ditangkap mata jatuh tepat di retina mata yaitu di daerah fovea. Pada rabun jauh, sinar atau objek yang terekan di mata jatuh di belakang retina, sehingga

pandangan menjadi kabur. Sedangkan pada rabun dekat sinar atau objek yang terekam di mata jatuh di belakang retina, sehingga pandangan dekat menjadi kabur (Alfonso, 2022).

Hasil penelitian ini menunjukkan bahwa riwayat penyakit dengan keluhan *asthenopia* memiliki hubungan yang erat dengan nilai  $p=0,001$ . Hal ini dikarenakan dari 6 responden yang memiliki riwayat penyakit terdapat 5 responden yang mengalami keluhan *asthenopia*, kemudian dilihat dari segi umur bahwa dari 11 responden yang mengalami keluhan *asthenopia* sebagian besar memiliki umur 40 tahun keatas yaitu sebanyak 10 responden.

Responden dengan keluhan *asthenopia* dan memiliki riwayat penyakit tidak mencakup angka 50% tetapi riwayat penyakit ada hubungannya dengan keluhan *asthenopia*, sebab apabila dilihat dari segi usia bahwa responden yang memiliki keluhan *asthenopia* sebagian besar memiliki usia 40 tahun ke atas dan dengan bertambahnya usia maka fleksibilitas mata akan menurun sehingga jarak penglihatan juga akan terganggu. Oleh karena itu walaupun sebagian besar responden tidak memiliki riwayat penyakit mata tetapi jika dilihat dari segi umur mereka memiliki usia 40 tahun keatas jadi bisa jadi diantara mereka masih ada yang tidak mengetahui atau belum memeriksakan kelainan refraksi. Oleh sebab itu, semakin bertambah usia maka ada kemungkinan memiliki kelainan refraksi dan orang dengan kelainan refraksi dapat mengakibatkan keluhan *asthenopia* karena pengrajin karawo dengan riwayat penyakit mata (kelainan refraksi) akan terus-menerus memaksakan mata mereka untuk selalu fokus melihat objek sehingga mata akan mudah lelah.

Dengan bertambahnya usia maka penglihatan jarak dekat dan jarak jauh semakin menurun karena berkurangnya fleksibilitas lensa yang membatasi kemampuan untuk mengakomodasi



kesulitan dalam melihat dengan jelas pada jarak dekat misalnya dalam jangkauan lengan. Hal ini terjadi secara alami pada usia sekitar 40 dan seterusnya (Dana, 2020).

Kejadian *asthenopia* sebagai gangguan yang dialami mata karena otot-otot (*siliaris*) mata yang dipaksa bekerja keras, terutama saat harus melihat objek dekat dalam jangka waktu lama dan faktor penyakit seperti memiliki riwayat penyakit kerusakan mata sudah lama (Waton et al., 2023). Gangguan kesehatan mata memiliki risiko terjadinya keluhan kelelahan mata, seperti memiliki riwayat rabun jauh, rabun dekat, katarak, asigmatik, penggunaan kaca mata dll. Pekerja yang memiliki gangguan kesehatan mata lebih tinggi mengalami kelelahan mata dibanding yang tidak memiliki gangguan kesehatan mata (Putra et al., 2021a).

Riwayat penyakit mata dapat mempengaruhi performa pekerja penjahit dalam bekerja. Apabila pekerja penjahit yang memiliki riwayat penyakit mata dan memaksakan matanya untuk fokus terus menerus akan membuat mata mereka menjadi tegang (Alfonso, 2022). Menurut Syaifuddin (2011) kelainan refraksi yang dimiliki seseorang biasanya menyebabkan mata akan lebih cepat mengalami kelelahan mata. Selain itu, adanya penerangan yang tidak memenuhi standar juga dapat memicu terjadinya kelainan refraksi mata pada pekerja yang pada awalnya tidak mengalami kelainan refraksi.

Penelitian ini sejalan dengan Alfonso (2022) bahwa terdapat hubungan yang signifikan antara riwayat penyakit mata dengan keluhan kelelahan mata pada pekerja penjahit pusat pasar Kota Medan dengan nilai  $p=0,039$ . Hal ini juga sejalan dengan Sinurat et al. (2022) bahwa terdapat hubungan yang signifikan antara riwayat kesehatan mata dengan kelelahan mata dengan nilai  $p=0,000$ . Berbeda dengan penelitian Mirna et al. (2020) bahwa tidak ada

hubungan antara riwayat kesehatan dengan kelelahan mata pada pekerja PT. Semen Bosowa Maros dengan nilai  $p=1,000$ .

Hasil dari penelitian ini selaras dengan teori yang mengemukakan bahwa gangguan refraksi mata seperti gangguan penglihatan jarak jauh (*myopia*), gangguan penglihatan jarak dekat (*hipermetropia*), perbedaan dalam lengkung kornea (*astigmatisme*) dan ketidaksinambungan otot (*phoria*) dapat menyebabkan kelelahan mata karena terus menerus berakomodasi untuk dapat melihat subjek yang lebih jelas (Husein, 2022). Penderita myopia biasanya disertai dengan asthenopia (J. Wang et al., 2022). Jarak antara objek dengan mata yang cukup dekat serta adanya riwayat penyakit mata sebelumnya atau gangguan pada mata sebelumnya dapat menambah risiko terkena kelelahan mata (Puspawati et al., 2022).

Mata yang mengalami kelainan refraksi tersebut apabila digunakan terlalu lama untuk melihat maka kemampuan akomodasi menjadi lemah. Akibatnya, kemampuan melihat menjadi berkurang sampai akhirnya menjadi buram atau mata kabur (Pando, 2022).

## **BAB V**

### **PENUTUP**

#### **A. Kesimpulan**

1. Terdapat hubungan antara usia dengan keluhan *asthenopia* pada pengrajin karawo di Desa Ulapato A Kecamatan Telaga Biru Kabupaten Gorontalo dengan nilai  $p=0,001$ .
2. Tidak terdapat hubungan antara masa kerja dengan keluhan *asthenopia* pada pengrajin karawo di Desa Ulapato A Kecamatan Telaga Biru Kabupaten Gorontalo dengan nilai  $p=0,072$ .
3. Tidak terdapat hubungan antara lama kerja dengan keluhan *asthenopia* pada pengrajin karawo di Desa Ulapato A Kecamatan Telaga Biru Kabupaten Gorontalo dengan nilai  $p=1,000$ .
4. Tidak terdapat hubungan antara sikap kerja dengan keluhan *asthenopia* pada pengrajin karawo di Desa Ulapato A Kecamatan Telaga Biru Kabupaten Gorontalo dengan nilai  $p=1,000$ .
5. Terdapat hubungan antara jarak mata pada objek dengan keluhan *asthenopia* pada pengrajin karawo di Desa Ulapato A Kecamatan Telaga Biru Kabupaten Gorontalo dengan nilai  $p=0,007$ .
6. Terdapat hubungan antara penerangan dengan keluhan *asthenopia* pada pengrajin karawo di Desa Ulapato A Kecamatan Telaga Biru Kabupaten Gorontalo dengan nilai  $p=0,002$ .
7. Terdapat hubungan antara riwayat penyakit mata dengan keluhan *asthenopia* pada pengrajin karawo di Desa Ulapato A Kecamatan Telaga Biru Kabupaten Gorontalo dengan nilai  $p=0,001$ .

#### **B. Saran**

1. Bagi pemerintah setempat agar memberikan fasilitas rumah jahit yang layak bagi para pengrajin karawo di Desa Ulapato A, mengingat sulaman karawo merupakan simbol keterampilan dan keindahan Kabupaten Gorontalo.

2. Bagi pengrajin karawo agar lebih memperhatikan sikap kerjanya seperti tidak terlalu menunduk, membungkuk serta jarak mata tidak terlalu dekat saat mengerjakan kerajinan karawo agar terhindar dari kelelahan mata akibat kerja.
3. Bagi peneliti selanjutnya dengan pembahasan yang sama agar dapat melakukan penelitian dengan variabel yang lain yang berkaitan dengan *asthenopia* seperti pengetahuan pekerja mengenai faktor risiko *asthenopia* sehingga mereka bisa mencegah dengan mengetahui hal tersebut.



## DAFTAR PUSTAKA

- Abuallut, I., Qumayi, E., Mohana, A., Almalki, N., Ghilan, M., Dallak, F., Mahzari, S., Makrami, A., Tawhari, A., Ajeebi, R., & Bakri, S. (2022). Prevalence of Asthenopia and Its Relationship with Electronic Screen Usage During the COVID-19 Pandemic in Jazan, Saudi Arabia: A Cross-Sectional Study. *Clinical Ophthalmology*, *16*, 3165–3174.
- Adiputra, I. M. S., Trisnadewi, N. W., Oktaviani, N. P., Munthe, S. A., Hulu, V. T., Budiastutik, I., Faridi, A., Ramdany, R., & Fitriani, R. (2021). *Metodologi Penelitian Kesehatan*. Yayasan Kita Menulis.
- Adriansyah, M., Mallapiang, F., & Ibrahim, H. (2019). Faktor Yang Berhubungan Dengan Keluhan MSDs pada Penenun Lipa' Sa'be Mandar di Desa Karama Kecamatan Tinambung kabupaten Polewali Mandar. *Higiene*, *5*(2), 79–84.
- Alfonso, W. (2022). *Hubungan Intensitas Pencahayaan dengan Kelelahan Mata pada Penjahit di Pusat Pasar Kota Medan*. Universitas Sumatera Utara.
- Allo, A. A., & Yanti, P. (2023). Hubungan antara Sikap Kerja dengan Kelelahan Kerja pada Tukang Jahit di Kecamatan Mentirotik, Toraja Utara. *Jurnal Dinamika Kesehatan Masyarakat*.
- Amali, K. (2019). Pengaruh Intensitas Penerangan Terhadap Kelelahan Mata Pada Pengrajin Karawo Di Kabupaten Gorontalo. *Jurnal Poligon*, 1–4. <http://jurnal.poligon.ac.id/index.php/semantech/article/view/415>
- Amali, K. (2022). Implementasi Standar Intensitas Penerangan Untuk Meningkatkan Kualitas Sulam Karawo. *Jambura Journal of Electrical and Electronics Engineering*, *4*, 104–107.
- Amin, D. (2019). *Gambaran Intensitas Penerangan dan Kelelahan Mata Pada Pekerja Pembekuan Ikan di CVBee Jay Seafood Probolinggo*.
- Amin, M., Winiarti, W., & Panzilion, P. (2019). Hubungan Pencahayaan dengan Kelelahan Mata pada Pekerja Taylor. *Jurnal Kesmas Asclepius*, *1*(1), 45–54. <https://doi.org/10.31539/jka.v1i1.523>
- Anggraini, Y., Ramdan, I. ., & Lusiana, D. (2019). Faktor-faktor yang Berhubungan dengan Gejala Kelelahan Mata pada Pengrajin Sarung Tenun Kota Samarinda. *Jurnal Husada Mahakam*, *4*(8), 505–517.
- As-syifa, R. B., Hutasoit, R., & Kareri, D. (2020). Hubungan Antara Sikap Kerja Terhadap Kejadian Neck Pain Pada Penjahit di Daerah Kuanino Kota Kupang. *Cendana Medical Journal*, *20*(2), 164–171.
- Asnel, R., & Kurniawan, C. (2020a). Analisis Faktor Kelelahan Mata pada Pekerja Pengguna Komputer. *Jurnal Endurance : Kajian Ilmiah Problema*

*Kesehatan*, 5(2), 356–365.

Asnel, R., & Kurniawan, C. (2020b). Analisis Faktor Kelelahan Mata Pada Pekerja Pengguna Komputer. *Jurnal Endurance: Kajian Ilmiah Problema Kesehatan*, 5(2), 356–365.

Ayuni, D. Q. (2022). *Asuhan Keperawatan Keluarga pada Pasien Post Operasi Katarak*. Pustaka Galeri Mandiri.

Azhari, H., Mukti, A., Zainuddin, N., Suratman, Amali, F., & Suwanto, E. (2017). *Tafsir Al-Qur'an Al-Aisar (Syaiikh Abu Bakar Jabir Al-jazairi)*. Darus Sunnah Press.

Azzahra, W. U. (2023). *Faktor-Faktor yang Berhubungan dengan Keluhan Subjektif Kelelahan Mata Pada Pengrajin Payet di Kota Padang*. Universitas Andalas.

Brau, M. ., Amigot, B. ., Fernandez, F. ., Quesada-Rico, J. ., & Segui-Cress, M. (2020). Prevalence of Computer Vision Syndrome and Its Relationship with Ergonomic and Individual Factors in Presbyopic VDTWorkers Using Progressive Addition Lenses. *International Journal of Environmental Research and Public Health*, 17, 1–18.

Budiono, A. M. S. (2003). *Bunga Rampai Hyperkes dan Keselamatan Kerja*. Badan Penerbit Universitas Diponegoro.

Bunga, sari, Amiruddin, H., Sirungkir, D., & Wahidin, M. (2021). Faktor yang Mempengaruhi Kelelahan Kerja pada tenaga Kesehatan Lapangan Dompot Dhuafa. *Jurnal Kesehatan Masyarakat Indonesia*, 2(1), 40–51.

Chandraswara, B. N., & Rifai, M. (2021). Hubungan antara Usia, Jarak Penglihatan dan Masa Kerja dengan Keluhan Kelelahan Mata pada Pembatik di Industri Batik Tulis Srikunoro Dusun Giriloyo Kabupaten Bantul. *Promotif: Jurnal Kesehatan Masyarakat*, 11(1), 38–44. <https://doi.org/10.56338/pjkm.v11i1.1516>

Cristiyanti. (2022). *Pengaruh Sikap Kerja Terhadap Kelelahan Kerja Melalui Nyeri Punggung Bawah Pada Operator Container Crane Dan Rubber Tyred Gantry Terminal Petikemas Makassar*. Universitas Hasanuddin.

Dana, M. M. (2020). Gangguan Penglihatan Akibat Kelainan Refraksi yang Tidak Dikoreksi. *Jurnal Ilmiah Kesehatan Sandi Husada*, 9(2), 988–995. <https://doi.org/10.35816/jiskh.v10i2.451>

Darmayanti, J. R., Handayani, P., & Supriyono, M. (2021). *Hubungan Usia, Jam, dan Sikap Kerja terhadap Kelelahan Kerja Pekerja Kantor Dinas Koperasi Usaha Kecil dan Menengah Provinsi Jawa Tengah*. 4, 1318–1330.

Departemen Agama, R. (2020). *Al Qur'an dan Terjemahannya*. Syamil Cipta

Media.

- Dewi, S. N., Agustina, N., & Suryanto, D. (2022). *Relationship of Age, Knowledge, Attitude and Work Period toward The Risk of Work Fatigue in Employees of PT. Accentuatues Banjarmasin City*.
- Entianopa, Harahap, P. S., & Rahma, D. (2021). Hubungan Aktivitas Berulang, Sikap Kerja dan Lama Kerja Dengan Keluhan Kelelahan Otot Pekerja Getah Karet. *Public Health and Safety International Journal*, 1(1), 7–11. <https://doi.org/10.55642/phasij.v1i01>
- Faedah, N. F. (2023). Analisis Bahaya Kesehatan pada Tukang Las. *Journal of Innovation Research and Knowledge*, 3(1), 4665–4676.
- Ferusgel, A., Hernike Napitupulu, L., & Putra., R. P. (2022). Faktor Yang Mempengaruhi Kelelahan Kerja Pada Perawat Di Rsu Mitra Medika Tanjung Mulia Medan. *Akrab Juara : Jurnal Ilmu-Ilmu Sosial*, 7(1), 329. <https://doi.org/10.58487/akrabjuara.v7i1.1779>
- Firdani, F. (2020). Faktor yang Berhubungan dengan Keluhan Kelelahan Mata pada Pekerja Operator Komputer. *Jurnal Endurance: Kajian Ilmiah Problema Kesehatan*, 5(1), 64–70.
- Fitri, S., Wardiati, & Santi, T. D. (2023). Faktor-Faktor yang Berhubungan dengan Musculoskeletal Disorders pada Pekerja Pembuat Batu Bata di Desa Kajhu Kecamatan Baitussalam Aceh Besar Tahun 2022. *Journal of Health and Medical Science*, 2(1), 29–36.
- Fleta, A. (2021). Analisis Pencahayaan Alami Dan Buatan Pada Ruang Kantor Terhadap Kenyamanan Visual Pengguna. *Jurnal Patra*, 3(1), 33–42. <https://www.ejournal.kahuripan.ac.id/index.php/TECNOSCIENZA/article/view/63/47>
- Friedman, N., & Kaiser, P. (2021). *The Massachusetts Eye and Ear Infirmary Illustrated Manual of Ophthalmology*. Elsevier.
- Guntur, B., & Putro, G. M. (2017). Analisis Intensitas Cahaya Pada Area Produksi Terhadap Keselamatan Dan Kenyamanan Kerja Sesuai Dengan Standar Pencahayaan. *Opsi*, 10(2), 115. <https://doi.org/10.31315/opsi.v10i2.2106>
- Guo, F., Liu, L., Li, M., & Greene, R. L. (2021). The Effect of Arm Support and Control Modes on Muscle Fatigue, Eye Fatigue, and Posture Changes in Mobile Game Use Among Young Adults. *Human Factors and Ergonomics In Manufacturing*, 31(5), 496–505. <https://doi.org/10.1002/hfm.20898>
- Handayani, S. (2021). *Anatomi dan Fisiologi Tubuh Manusia*. Media Sains Indonesia.

- Hidayani, N. P., Tat, F., & Djogo, H. M. A. (2020). Hubungan Antara Lama Penggunaan, Jarak Pandang Dan Posisi Tubuh Saat Menggunakan Gadget Dengan Ketajaman Penglihatan. *CHM-K Applied Scientifics Journal*, 3(1), 28.
- Husein, M. (2022). Hubungan Faktor Pekerja dan Intensitas Cahaya Las dengan Kelelahan Mata pada Pekerja. *Jurnal Ilmiah Universitas Batanghari Jambi*, 22(1), 339–343.
- Jehung, B. yorina, Suwanto, & Alfanan, A. (2022). Hubungan Intensitas Pencahayaan dengan Keluhan Kelelahan Mata pada Karyawan di Kampus Universitas Respati Yogyakarta Tahun 2021. *Jurnal Formil (Forum Ilmiah) Kesmas Respati*, 7(1), 77–86.
- KAYA, H. (2020). Investigation of the effect of online education on eye health in Covid-19 pandemic. *International Journal of Assessment Tools in Education*, 7(3), 488–496. <https://doi.org/10.21449/ijate.788078>
- Kemenkes. (2013). *Riset Kesehatan Dasar*.
- Kemenkes. (2016). *Peraturan Menteri Kesehatan Republik Indonesia Nomor 70 tahun 2016 Tentang Standar dan Persyaratan Kesehatan lingkungan Kerja Industri*.
- Khurya, K. R., & Prayoga, D. (2021). Kelelahan Mata selama Pandemi Covid-19: Literature Review. *Jurnal Ilmiah Permas: Jurnal Ilmiah Stikes Kendal*, 11(4). <https://doi.org/10.32583/pskm.v11i4.1648>
- Laoli, T. L. (2022). *Hubungan Lama Penggunaan Gadget Terhadap Kejadian Astenopia Pada Mahasiswa Prodi Ners Stikes Santa Elisabeth Medan Tahun 2022*.
- Maisal, F. M., Ruliati, L. P., Berek, N. C., Roga, A. U., & Ratu, J. M. (2020). Efektivitas Senam Mata untuk Mengurangi Tingkat Kelelahan Mata pada Pekerja Rambut Palsu. *Jurnal Ergonomi Indonesia (The Indonesian Journal of Ergonomic)*, 6(1), 9. <https://doi.org/10.24843/jei.2020.v06.i01.p02>
- Mallapiang, F., Azriful, Nildawati, Syarfaini, Muis, M., & Adriansyah. (2021). The relationship of posture working with musculoskeletal disorders (MSDs) in the weaver West Sulawesi Indonesia. *Gaceta Sanitaria*, 35(1), S15–S18.
- Mallapiang, F., Ibrahim, H., & Mardatillah, N. I. (2023). *Musculoskeletal Disorders and Management Based on Local Wisdom for Seaweed Farmers in Sanrobone District, Takalar Regency. 1*.
- Mardikaningsih, R. (2020). Sebuah Penelitian Empiris tentang Hubungan Masa Kerja, Kualitas Sumber Daya Manusia dan Komitmen Organisasi.



*AKUNTABILITAS: Jurnal Ilmiah Ilmu-Ilmu Ekonomi*, 13(1), 43–54.  
<https://doi.org/10.35457/akuntabilitas.v13i1.1050>

Maulina, N., & Syafitri, L. (2019). Hubungan Usia, Lama Bekerja Dan Durasi Kerja Dengan Keluhan Kelelahan Mata Pada Penjahit Sektor Usaha Informal Di Kecamatan Banda Sakti Kota Lhokseumawe Tahun 2018. *AVERROUS: Jurnal Kedokteran Dan Kesehatan Malikussaleh*, 5(2), 44.  
<https://doi.org/10.29103/averrous.v5i2.2080>

Mindayani, S., Hanum, N. Z., & Hamidah, N. B. (2022). Faktor-Faktor yang Berhubungan dengan Kelelahan Mata pada Penjahit di Kecamatan Lubuk Alung Kabupaten Padang Pariaman Tahun 2021. *PubHealth Jurnal Kesehatan Masyarakat*, 1(1), 1–11.  
<https://doi.org/10.56211/pubhealth.v1i1.16>

Mirna, Yulianti, & Mahmud, N. U. (2020). FAKTOR YANG BERHUBUNGAN DENGAN KELELAHAN MATA PADA PEKERJA. *Window of Public Health Journal*, 01(03), 232–240.

Moldovan, H. R., Voidazan, S. T., Moldovan, G., Vlasiu, M. A., Moldovan, G., & Panaitescu, R. (2020). Accommodative Asthenopia Among Romanian Computer Using Medical Students-A Neglected Occupational Disease. *Archives of Environmental and Occupational Health*, 75(4), 235–241.  
<https://doi.org/10.1080/19338244.2019.1616666>

Musiana, Nurhayati, & Sunarsih. (2020). Faktor Risiko yang Berhubungan dengan Kejadian Myopia Pada Anak Usia Sekolah. *Jurnal Ilmu Keperawatan Sai Betik*, 15(1), 71–77.

Mutmainnah, Alwi, M. K., Gobel, F. A., & Habo, H. (2021). Faktor yang Berhubungan dengan Kelelahan Kerja pada Penjahit Pasar Sentral Bulukumba. *Window of Public Health Journal*, 02(01), 56–66.

Nabila, F. S., & Ikhsani, A. (2021). Astigmatism Miopia Simplek ODS + Presbiopia ODS : Laporan Kasus. *Jurnal Kesehatan Tambusai*, 2(3), 246–251. <https://doi.org/10.31004/jkt.v2i3.2374>

Nasyahadila. (2020). Jarak, Durasi, dan Keluhan Kelelahan Mata Dalam Penggunaan Gadget Civitas Akademika Stikes Dharma Husada Bandung. *Jurnal Sehat Masada*.

Nugraha, T. B., Puji, L. K., & Fitriani, D. (2022). Hubungan Jarak dan Posisi Pemakaian Smartphone dengan Keluhan Kelelahan Mata pada Mahasiswa Semester Akhir S1 Kesehatan Masyarakat Stikes Widya Dharma Husada Tangerang 2021. *Frame of Health Journal*, 1(2), 105–114.

Nurhayati, I., Atmojo, T. B., & Sari, Y. (2022). Hubungan Intensitas Pencahayaan dan Jarak Penglihatan dengan Keluhan Kelelahan Mata Operator Jahit.

*Ikesma: Jurnal Ilmu Kesehatan Masyarakat*, 18(1), 45–50.  
<https://doi.org/10.19184/ikesma.v18i1.26436>

Nurrohmah, Asmarani, F. L., & Sucipto, A. (2020). Kombinasi Senam Mata dan Pemberian Kencur Dalam Menurunkan Tingkat Nyeri Mata Lelah Pada Penjahit. *Jurnal Terpadu Ilmu Kesehatan*, 9(2), 173–182.

Nurvan, H. (2019). *Sikap dan Perilaku Tentang Kesehatan Mata Pada Anak Panti Asuhan Muhammadiyah Kota Medan*.

Pabala, J. L., Roga, A. U., & Setyobudi, A. (2021). Hubungan Usia, Lama Kerja dan Tingkat Pencahayaan dengan Kelelahan Mata (Astenopia) pada Penjahit di Kelurahan Kuanino Kota Kupang. *Media Kesehatan Masyarakat*, 3(2), 215–225. <https://doi.org/10.35508/mkm.v3i2.3258>

Pando, A. C. (2022). *Faktor yang Berhubungan dengan Keluhan Kelelahan Mata (Astenopia) Pada Karyawan Dinas Komunikasi Informatika dan Persandian Kabupaten Sinjai*.

Park, S., Kyung, G., Choi, D., Yi, J., Lee, S., Choi, B., & Lee, S. (2019). Effects of display curvature and task duration on proofreading performance, visual discomfort, visual fatigue, mental workload, and user satisfaction. *Applied Ergonomics*, 78(May 2018), 26–36.  
<https://doi.org/10.1016/j.apergo.2019.01.014>

Pereira, M., Comans, T., Sjoogard, G., Straker, L., Melloh, M., O'Leary, S., Chen, X., & Johnston, V. (2019). The Impact of Workplace Ergonomics and Neck-Specific Exercise Versus Ergonomics and Health Promotion Interventions on Office Worker Productivity: A Cluster-Randomized Trial. *Scandinavian Journal of Work, Environment & Health*, 45(1), 42–52.

Pompano, S., South, L., & Maramis, F. (2019). Gambaran Intensitas Pencahayaan pada Penjahit di Kompleks Gedung President Pasar 45 Kota Manado. *Jurnal Kesmas*, 7(5).

Prasasti, G. D. (2023). Asthenopia Sebagai Dampak Internet Gaming Disorder: Studi Terhadap Remaja di Yogyakarta. *Jurnal Ilmiah Kohesi*, 7(3), 215–221.

Pratama, P. A., Setiawan, K., & Purnomo, K. I. (2021). Asthenopia: Diagnosis, Tatalaksana, Terapi. *Ganesha Medicina Journal*, 1(2), 97–102.

Purwaningtyas, D. M. (2021). Hubungan Penerangan di tempat Kerja dan Karakteristik Pekerja dengan Keluhan Kelelahan Mata Pada Penjahit. *MTPH Journal*, 51(1), 1–14.  
<https://journal2.unusa.ac.id/index.php/MTPHJ/article/download/873/1313/8648>

- Puspawati, N. L. P. D., Asdiwinata, I. N., Yundari, Putri, N. L., & Prasetya, D. (2022). Program Edukasi Penyuluhan dan Demonstrasi “Mata Sehat Remaja Hebat” bagi Siswa SMAN 1 Blahbatuh Gianyar untuk Mencegah Kelelahan Mata pada Remaja. *Jurnal Inovasi Pengabdian Dan Pemberdayaan Masyarakat*, 2(1), 1–6.
- Putra, Nugraha, & Herwanto. (2021a). *Analisis Pengaruh Intensitas Pencahayaan Terhadap Kelelahan Mata Pekerja*. 15(1), 81–97.
- Putra, R. N. G., Nugraha, A. E., & Herwanto, D. (2021b). Analisa Pengaruh Intensitas Pencahayaan Terhadap Kelelahan Mata Pekerja. *Jurnal Teknik*, 15(1), 81–97.
- Rahayu, S., & Basri, S. (2019). Kelelahan Mata (Asthenopia) Pada Pekerja Pengguna Komputer di PT PLN APP Cirebon. *Afiasi: Jurnal Kesehatan Masyarakat*, 2(3).
- Refayanti, N., Utari, N., Surasmiati, N., Sutyawan, I., & Sudarmaja, I. (2022). Gambaran Kelelahan Mata (Asthenopia) pada Mahasiswa Program Studi Sarjana Kedokteran Universitas Udayana Angkatan 2018 Setelah Berlakunya Kuliah Online. *Jurnal Medika Udayana*, 11(5), 45–49.
- Renita, A., & Anissatul, F. (2019). Faktor-faktor yang memengaruhi Keluhan Kelelahan Mata pada Pekerja Administrasi di PT. Antam Tbk, Unit Bisnis Pertambangan Emas Pongkor Kabupaten Bogor 2018. *PROMOTOR Jurnal Mahasiswa Kesehatan Masyarakat*, 3(2), 222–228.
- Riadyani, A. P., & Herbawani, C. K. (2022). Systematic Review Pengaruh Intensitas Cahaya Terhadap Kelelahan Mata Pekerja. *Jurnal Kesehatan Masyarakat (Undip)*, 10(2), 167–171. <https://doi.org/10.14710/jkm.v10i2.32475>
- Salgado-Borges, J., March De Ribot, F., Ferreira, F., & Silva, A. (2022). Visual Complaints and Habits During the COVID-19 Pandemic in Portugal. *Revistas.Rcaap.Pt*, 46, 2020–2023. <https://revistas.rcaap.pt/oftalmologia/article/view/26385>
- Sappa, A. M., & Sihotang, H. (2021). Hubungan Kebiasaan Menggunakan Las Listrik dengan Penurunan Ketajaman Penglihatan pada Pekerja Bengkel Las di Toraja Utara Tahun 2021. *Cerdika: Jurnal Ilmiah Indonesia*, 1(7), 784–792.
- Sari, M. K., & Febriyanto, K. (2020). Hubungan Sikap Kerja dengan Kejadian Kelelahan Kerja pada Petugas Pemadam Kebakaran di Kota Samarinda. *Borneo Student Research*, 1(2), 1183–1187.
- Sawaya, R. I. T., Meski, N. E., Saba, J. B., Lahoud, C., Saab, L., Haouili, M., Shatila, M., Aidibe, Z., & Musharrafieh, U. (2020). Asthenopia Among University

Students: The Eye of the Digital Generation. *Journal of Family Medicine and Primary Care*, 9(8), 3921–3932.

Sheikh, M. K., Malavde, R., & Daigavane, S. (2020). Yogic eye exercises followed by the ergonomic advice on eye fatigue in children attending online classes in COVID-19. *International Journal of Current Research and Review*, 12(17), 132–136. <https://doi.org/10.31782/IJCRR.2020.121720>

Sinurat, B., Siahaan, P., Manalu, P., Hartono, & Sinaga, S. (2022). Penggunaan Gadget dan Keluhan Kelelahan Mata Pada Mahasiswa di Masa Pandemi COVID-19. *Jurnal Kesehatan Komunitas*, 8(2), 285–292.

Souchet, A. D., Lourdeaux, D., Pagani, A., & Rebenitsch, L. (2023). A narrative review of immersive virtual reality's ergonomics and risks at the workplace: cybersickness, visual fatigue, muscular fatigue, acute stress, and mental overload. In *Virtual Reality* (Vol. 27, Issue 1). Springer London. <https://doi.org/10.1007/s10055-022-00672-0>

Stang. (2018). *Cara Praktis Penentuan Uji Statistik dalam Penelitian Kesehatan dan Kedokteran* (Edisi 2). Mitra Wacana Media.

Sudana, I. W. (2019). *Fungsi Ornamen dalam Pengembangan Desain Fashion: Studi Kasus Ornamen Karawo di Gorontalo*.

Sudana, I. W. (2022). Fungsi Seni Karawo dalam Kehidupan Sosial Budaya Masyarakat Gorontalo. *Jurnal Ideas*, 8(2).

Sugiyono. (2019). *Metode Penelitian Kuantitatif, Kualitatif, dan R&D*. Alfabeta.

Suma'mur. (2014). *Hygiene Perusahaan dan Kesehatan Kerja (Hiperkes)*. Sagung Seto.

Sumiyati. (2021). *Anatomi Fisiologi*. Yayasan Kita Menulis.

Sunyanti. (2019). Keluhan Kelelahan Mata Pada Pekerja Pengguna Komputer Di Perusahaan Travel Di Kolaka Raya. *IDENTIFIKASI: Jurnal Ilmiah Keselamatan, Kesehatan Kerja Dan Lingkungan*, 5(2), 168–177. <https://doi.org/10.36277/identifikasi.v5i2.99>

Syaifuddin. (2011). *Anatomi Fisiologi: Kurikulum Berbasis Kompetensi untuk Keperawatan dan Kebidanan* (4th ed.). EGC.

Tarwaka. (2015). *Ergonomi Industri atau Dasar-dasar Pengetahuan Ergonomi dan Aplikasi di Tempat Kerja*. Harapan Press.

Untari, S., Susanti, M. M., Kodiyah, N., & Hilmawati, L. (2023). *Buku Ajar Anatomi dan Fisiologi*. PT Nasya Expanding Mangement.

Walian, A. (2019). *Konsepsi Islam Tentang Kerja Rekonstruksi Terhadap*

*Pemahaman Kerja Seorang Muslim*. 8(1), 63–80.

- Wang, J., Zeng, P., Deng, X., Liang, J., Liao, Y., Fan, S., & Xiao, J. (2022). Eye Habits Affect the Prevalence of Asthenopia in Patients with Myopia. *Journal of Ophthalmology*, 1–7. <https://doi.org/10.1155/2022/8669217>
- Wang, Y., Zhai, G., Chen, S., Min, X., Gao, Z., & Song, X. (2019). Assessment of eye fatigue caused by head-mounted displays using eye-tracking. *BioMedical Engineering Online*, 18(1), 1–19. <https://doi.org/10.1186/s12938-019-0731-5>
- Waton, M. M., Agustina, W., & Yekti, R. (2023). Hubungan Antara Frekuensi Bermain Game Online dengan Kejadian Astenopia pada Mahasiswa Program Studi Sarjana Keperawatan STIKes Maharani Malang. *Profesional Health Journal*, 4(2), 188–197.
- William, I., & Mahacandra, M. (2023). Analisis Faktor-faktor Penyebab Kelelahan Pekerja Staging Industri dengan Metode Subjective Self Rating Test Pada PT Medan Sugar Industry. *Industrial Engineering Online Journal*, 12(3).
- Wirgunatha, M. W., & Adiputra, L. M. I. S. H. (2019). Prevalensi Dan Gambaran Kelelahan Mata Pada Penjahit Garmen Di Kota Denpasar. *E-Jurnal Medika*, 8(4), 1–8. <https://onsearch.id/Record/IOS266.article-50009>
- Witjaksono, A., & Parida, D. (2019). Hubungan Derajat Kelainan Hipermetropia Dengan Kinerja Akademik Menggunakan Metode Simulasi Pada Siswa Sekolah Dasar Jembar Bandung. *Jurnal Sehat Masada*, XIII(2502–5414), 1979–2344.
- Wolkoff, P. (2020). Dry eye symptoms in offices and deteriorated work performance -A perspective. *Building and Environment*, 172, 106704. <https://doi.org/10.1016/j.buildenv.2020.106704>
- Zalat, M. M., Amer, S. M., Wassif, G. A., El Tarhouny, S. A., & Mansour, T. M. (2022). Computer vision syndrome, visual ergonomics and amelioration among staff members in a Saudi medical college. *International Journal of Occupational Safety and Ergonomics*, 28(2), 1033–1041. <https://doi.org/10.1080/10803548.2021.1877928>
- Zulkifli, Rahayu, S. T., & Akbar, S. A. (2019). Hubungan Usia, Masa Kerja dan Beban Kerja Dengan Stres Kerja Pada Karyawan Service Well Company PT. ELNUSA TBK Wilayah Muara Badak. *KESMAS UWIGAMA: Jurnal Kesehatan Masyarakat*, 5(1), 46–61. <https://doi.org/10.24903/kujkm.v5i1.831>

## LAMPIRAN 1



### KUESIONER PENELITIAN

FAKTOR YANG BERHUBUNGAN DENGAN KELELAHAN MATA PADA PENGRAJIN  
KARAWO DI DESA ULAPATO A KECAMATAN TELAGA  
BIRU KABUPATEN GORONTALO

<b>A. Karakteristik Responden</b>		
1.	Kode Responden	
2.	Nama	
3.	Umur	
4.	Jenis Kelamin	(Laki-laki / Perempuan) *coret yg tidak perlu
<b>B. Masa Kerja</b>		
1.	Sudah berapa lama anda bekerja sebagai pengrajin karawo ?	..... Tahun
<b>C. Lama Kerja</b>		
1.	Berapa jam anda bekerja dalam sehari ?	.....jam/hari
<b>D. Riwayat Penyakit</b>		
1.	Apakah anda memiliki riwayat penyakit mata sebelumnya ?	a. Tidak ada b. Ada
2.	Jika ada, riwayat penyakit apa ?	a. Myopia (rabun jauh) b. Hipermetropia (rabun dekat) c. Astigmatisma (silinder) d. Katarak
<b>E. Jarak Mata Pada Objek</b>		
1.	Berapa jarak mata pengrajin karawo dengan objek ? (diukur oleh peneliti menggunakan alata ukur centimeter)	.....cm

<b>F. Penerangan</b>		
1.	Berapa Besar intensitas pencahayaan yang ada pada tempat kerja pengrajin karawo ?	..... LUX (diisi oleh peneliti)

<b>G. Sikap Kerja</b>			
<b>PETUNJUK : berilah tanda centang (√) pada kolom yang sesuai dengan menurut anda benar</b>			
<b>No</b>	<b>Pertanyaan</b>	<b>Ya</b>	<b>Tidak</b>
1.	Apakah anda merasa nyaman dengan posisi kerja anda saat ini ?		
2.	Apakah dalam bekerja duduk anda dengan posisi membungkuk ?		
3.	Apakah anda perlu menambah bantalan tempat duduk untuk menambah kenyamanan dalam bekerja ?		
4.	Apakah dalam bekerja jarak mata anda dengan jahitan karawo lebih dari 30 cm ?		
5.	Apakah dalam bekerja posisi kepala anda menunduk ?		
6.	Apakah pada saat anda bekerja diselingi dengan istirahat ?		
7.	Apakah anda sering menyelingi pekerjaan dengan aktivitas berjalan maupun berdiri ?		
8.	Apakah dalam bekerja anda mempunyai ruang gerak yang cukup leluasa ?		

<b>A. Keluhan Asthenopia (Kelelahan Mata)</b>			
<b>No</b>	<b>Pertanyaan</b>	<b>Ya</b>	<b>Tidak</b>
1.	Apakah anda merasakan nyeri atau terasa berdenyut di sekitar mata pada saat bekerja ?		
2.	Apakah anda merasakan penglihatan kabur pada saat bekerja ?		
3.	Apakah anda merasakan sakit kepala pada saat bekerja ?		

4.	Apakah anda merasakan mata merah pada saat bekerja ?		
5.	Apakah mata anda terasa kering pada saat bekerja ?		
6.	Apakah mata anda terasa gatal pada saat bekerja ?		
7.	Apakah mata anda terasa berair pada saat bekerja ?		
8.	Apakah mata anda terasa seperti terbakar ?		





## LAMPIRAN 2



**KEMENTERIAN AGAMA REPUBLIK INDONESIA**  
UNIVERSITAS ISLAM NEGERI ALAUDDIN MAKASSAR  
**LEMBAGA PENELITIAN DAN PENGABDIAN KEPADA MASYARAKAT**  
Jl. H.M. Yasin Limpo No. 36, Romang Polong-Gowa (0411) 841879  
email : lp2m@uin-alauddin.ac.id website lp2m.uin-alauddin.ac.id

Nomor : B- 02484/Un.06/LP2M/PP.00.9/9/2023  
Sifat : Biasa  
Lamp. : 1 (satu) Rangkap Proposal  
Hal : Rekomendasi Izin Penelitian

Kepada Yth.  
**Gubernur Provinsi Sulawesi Selatan**  
**C.q. Kepala UPT P2T BKPMD Provinsi Sulawesi Selatan**

di  
Tempat

Assalamu Alaikum Wr. Wb.

Dengan hormat disampaikan bahwa mahasiswa(i) Universitas Islam Negeri Alauddin Makassar dengan identitas di bawah ini:

Nama : Amalia Jayanti  
NIM : 702001190034  
Semester/T.A. : VIII (Delapan)/T.A. 2022-2023  
Fakultas : Fakultas Kedokteran dan Ilmu Kesehatan  
Jurusan/Prodi : Kesehatan Masyarakat  
Alamat : Villa samata sejahtera somba opu  
No. HP. : 082291008036

bermaksud melakukan penelitian dalam rangka penyusunan Skripsi sebagai salah satu syarat untuk memperoleh gelar Sarjana (S1). Dengan judul Skripsi: **FAKTOR YANG BERHUBUNGAN DENGAN KELUHAN ASTHENOPIA PADA PENGRAJIN KARAWO DI DESA ULAPATO A KECAMATAN TELAGA BIRU KABUPATEN GORONTALO.**

Untuk maksud tersebut, kami mengharapkan kiranya kepada mahasiswa(i) tersebut dapat diberi izin untuk melakukan penelitian di Gorontalo dari tanggal **25/11/23- sampai 25/12/23.**

Demikian rekomendasi ini dibuat, atas perhatian dan kerjasamanya diucapkan terima kasih

Samata, 05 Januari 2024  
Ketua  
  
**Dr. Rosmiin, S. Ag., M. Th. I.**  
NIP. 197212311999032004

arsip - mahasiswa yang bersangkutan  
- pertinggal

### LAMPIRAN 3



**PEMERINTAH PROVINSI SULAWESI SELATAN  
DINAS PENANAMAN MODAL DAN PELAYANAN TERPADU SATU PINTU**

Jl. Bougenville No.5 Telp. (0411) 441077 Fax. (0411) 448938  
Website : <http://simap-new.sulselprov.go.id> Email : [ptsp@sulselprov.go.id](mailto:ptsp@sulselprov.go.id)  
Makassar 90231

Nomor : 352/S.01/PTSP/2024 Kepada Yth.  
Lampiran : - Gubernur Prov. Gorontalo  
Perihal : Izin penelitian

di-  
Tempat

Berdasarkan surat Ketua LPPM UIN Alauddin Makassar Nomor : B-02484/Un.06/LP2M/PP.00.9/9/2023 tanggal 05 Januari 2024 perihal tersebut diatas, mahasiswa/peneliti dibawah ini:

N a m a : AMALIA JAYANTI  
Nomor Pokok : 70200119034  
Program Studi : Kesehatan Masyarakat  
Pekerjaan/Lembaga : Mahasiswa (S1)  
Alamat : Jl. H. M. Yasin Limpo No. 36 Samata Sungguminasa  
PROVINSI SULAWESI SELATAN

Bermaksud untuk melakukan penelitian di daerah/kantor saudara dalam rangka menyusun SKRIPSI, dengan judul :

**" FAKTOR YANG BERHUBUNGAN DENGAN KELUHAN ASTHENOPIA PADA PENGRAJIN KARAWO DI DESA ULAPATO A KECAMATAN TELAGA BIRU KABUPATEN GORONTALO "**

Yang akan dilaksanakan dari : Tgl. 08 Januari s/d 08 Februari 2024

Sehubungan dengan hal tersebut diatas, pada prinsipnya kami *menyetujui* kegiatan dimaksud dengan ketentuan yang tertera di belakang surat izin penelitian.

Demikian Surat Keterangan ini diberikan agar dipergunakan sebagaimana mestinya.

Diterbitkan di Makassar  
Pada Tanggal 07 Januari 2024

**KEPALA DINAS PENANAMAN MODAL DAN PELAYANAN TERPADU  
SATU PINTU PROVINSI SULAWESI SELATAN**



**ASRUL SANI, S.H., M.Si.**  
Pangkat : PEMBINA TINGKAT I  
Nip : 19750321 200312 1 008

Terbusan Yth  
1. Ketua LPPM UIN Alauddin Makassar di Makassar;  
2. *Pertinggal.*

## LAMPIRAN 4



KOMISI ETIK PENELITIAN KESEHATAN  
HEALTH RESEARCH ETHICS COMMITTEE  
UNIVERSITAS ISLAM NEGERI ALAUDDIN MAKASSAR  
UNIVERSITAS ISLAM NEGERI ALAUDDIN MAKASSAR

Jl.H.M. Yasin Limpo No. 36 Gowa, Sulawesi Selatan, Indonesia, Telp. 081210016564, E-mail: [kepk.fik@uin-alauddin.ac.id](mailto:kepk.fik@uin-alauddin.ac.id)

**KETERANGAN LAYAK ETIK**  
**ETHICAL CLEARANCE**  
**DESCRIPTION OF ETHICAL EXEMPTION/EXPEDITED/FULLBOARD**  
**"ETHICAL EXEMPTION/ EXPEDITED/FULLBOARD"**

No.B.022/KEPK/FKIK/XII/2023

Protokol penelitian yang diusulkan oleh :  
*The research protocol proposed by*

Peneliti utama : Amalia Jayanti  
*Principal In Investigator*

Nama Institusi : UIN Alauddin Makassar  
*Name of the Institution*

Dengan judul:  
*Title*

**"FAKTOR YANG BERHUBUNGAN DENGAN KELUHAN ASTHENOPIA PADA  
PENGRAJIN KARAWO DI DESA ULAPATO A KECAMATAN TELAGA BIRU  
KABUPATEN GORONTALO"**

**"FACTORS RELATED TO COMPLAINTS ASTHENOPIA IN KARAWO CRAFTSMAN IN  
ULAPATO VILLAGE, TELAGA DISTRICT BLUE GORONTALO DISTRICT"**

Dinyatakan layak etik sesuai 7 (tujuh) Standar WHO 2011, yaitu 1) Nilai Sosial, 2) Nilai Ilmiah, 3) Pemerataan Beban dan Manfaat, 4) Risiko, 5) Bujukan/Eksploitasi, 6) Kerahasiaan dan Privacy, dan 7) Persetujuan Setelah Penjelasan, yang merujuk pada Pedoman CIOMS 2016. Hal ini seperti yang ditunjukkan oleh terpenuhinya indikator setiap standar.

*Declared to be ethically appropriate in accordance to 7 (seven) WHO 2011 Standards, 1) Social Values, 2) Scientific Values, 3) Equitable Assessment and Benefits, 4) Risks, 5) Persuasion/Exploitation, 6) Confidentiality and Privacy, and 7) Informed Consent, referring to the 2016 CIOMS Guidelines. This is as indicated by the fulfillment of the indicators of each standard.*

Pernyataan Laik Etik ini berlaku selama kurun waktu tanggal 19 Desember 2023 sampai dengan tanggal 19 Desember 2024.

*This declaration of ethics applies during the period December 19, 2023 until December 19, 2024.*

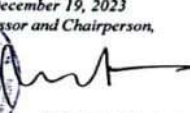
December 19, 2023  
Professor and Chairperson,  
  
Dr. Isriany Ismail, S.Si., M.Si., Apt.



## LAMPIRAN 5

### DOKUMENTASI



## LAMPIRAN 6

### OUTPUT SPSS

#### UMUR

		Frequency	Percent	Valid Percent	Cumulative Percent
Valid	30	6	11.8	11.8	11.8
	31	5	9.8	9.8	21.6
	32	3	5.9	5.9	27.5
	33	4	7.8	7.8	35.3
	34	3	5.9	5.9	41.2
	35	7	13.7	13.7	54.9
	36	2	3.9	3.9	58.8
	37	1	2.0	2.0	60.8
	40	2	3.9	3.9	64.7
	41	2	3.9	3.9	68.6
	42	3	5.9	5.9	74.5
	43	4	7.8	7.8	82.4
	44	1	2.0	2.0	84.3
	45	5	9.8	9.8	94.1
	47	2	3.9	3.9	98.0
	49	1	2.0	2.0	100.0
Total		51	100.0	100.0	

#### JENIS\_KELAMIN

		Frequency	Percent	Valid Percent	Cumulative Percent
Valid	PEREMPUAN	51	100.0	100.0	100.0

**pendidikan**

		Frequency	Percent	Valid Percent	Cumulative Percent
Valid	SD	12	23.5	23.5	23.5
	SMP	29	56.9	56.9	80.4
	SMA	10	19.6	19.6	100.0
	Total	51	100.0	100.0	

**pernikahan**

		Frequency	Percent	Valid Percent	Cumulative Percent
Valid	Menikah	49	96.1	96.1	96.1
	Tidak Menikah	2	3.9	3.9	100.0
	Total	51	100.0	100.0	

**SIKAP**

		Frequency	Percent	Valid Percent	Cumulative Percent
Valid	ERGONOMIS	12	23.5	23.5	23.5
	TIDAK ERGONOMIS	39	76.5	76.5	100.0
	Total	51	100.0	100.0	

**USIA\_KTG**

		Frequency	Percent	Valid Percent	Cumulative Percent
Valid	Tidak Berisiko	43	84.3	84.3	84.3
	Berisiko	8	15.7	15.7	100.0
	Total	51	100.0	100.0	

**MK\_ktg**

		Frequency	Percent	Valid Percent	Cumulative Percent
Valid	Tidak Berisiko	18	35.3	35.3	35.3
	Berisiko	33	64.7	64.7	100.0
	Total	51	100.0	100.0	

**LaKer\_KTG**

		Frequency	Percent	Valid Percent	Cumulative Percent
Valid	Tidak Berisiko	45	88.2	88.2	88.2
	Berisiko	6	11.8	11.8	100.0
	Total	51	100.0	100.0	

**JarakMata\_ktg**

		Frequency	Percent	Valid Percent	Cumulative Percent
Valid	Tidak Berisiko	40	78.4	78.4	78.4
	Berisiko	11	21.6	21.6	100.0
	Total	51	100.0	100.0	

**R\_PENYAKIT**

		Frequency	Percent	Valid Percent	Cumulative Percent
Valid	TIDAK ADA RIWAYAT	45	88.2	88.2	88.2
	ADA RIWAYAT	6	11.8	11.8	100.0
	Total	51	100.0	100.0	

**LaKer\_KTG**

		Frequency	Percent	Valid Percent	Cumulative Percent
Valid	Tidak Berisiko	45	88.2	88.2	88.2
	Berisiko	6	11.8	11.8	100.0
	Total	51	100.0	100.0	

**AESTHONOPIA**

		Frequency	Percent	Valid Percent	Cumulative Percent
Valid	TIDAK	40	78.4	78.4	78.4
	YA	11	21.6	21.6	100.0
	Total	51	100.0	100.0	

**USIA\_KTG \* AESTHONOPIA Crosstabulation**

			AESTHONOPIA		Total
			TIDAK	YA	
USIA_KTG	Tidak Berisiko	Count	38	5	43
		% within USIA_KTG	88.4%	11.6%	100.0%
	Berisiko	Count	2	6	8
		% within USIA_KTG	25.0%	75.0%	100.0%
Total		Count	40	11	51
		% within USIA_KTG	78.4%	21.6%	100.0%

**Chi-Square Tests**

	Value	df	Asymp. Sig. (2-sided)	Exact Sig. (2-sided)	Exact Sig. (1-sided)
Pearson Chi-Square	16.013 <sup>a</sup>	1	.000	.001	.001
Continuity Correction <sup>b</sup>	12.486	1	.000		
Likelihood Ratio	13.273	1	.000		
Fisher's Exact Test					
Linear-by-Linear Association	15.699	1	.000		
N of Valid Cases	51				

a. 1 cells (25.0%) have expected count less than 5. The minimum expected count is 1.73.

b. Computed only for a 2x2 table

**MK\_ktg \* AESTHONOPIA Crosstabulation**

			AESTHONOPIA		Total
			TIDAK	YA	
MK_ktg	Tidak Berisiko	Count	17	1	18
		% within MK_ktg	94.4%	5.6%	100.0%
	Berisiko	Count	23	10	33
		% within MK_ktg	69.7%	30.3%	100.0%
Total		Count	40	11	51
		% within MK_ktg	78.4%	21.6%	100.0%

**Chi-Square Tests**

	Value	df	Asymp. Sig. (2-sided)	Exact Sig. (2-sided)	Exact Sig. (1-sided)
Pearson Chi-Square	4.217 <sup>a</sup>	1	.040		
Continuity Correction <sup>b</sup>	2.881	1	.090		



Likelihood Ratio	4.973	1	.026		
Fisher's Exact Test				.072	.039
Linear-by-Linear Association	4.134	1	.042		
N of Valid Cases	51				

a. 1 cells (25.0%) have expected count less than 5. The minimum expected count is 3.88.

b. Computed only for a 2x2 table

**LaKer\_KTG \* AESTHONNOPIA Crosstabulation**

			AESTHONNOPIA		Total
			TIDAK	YA	
LaKer_KTG	Tidak Berisiko	Count	35	10	45
		% within LaKer_KTG	77.8%	22.2%	100.0%
	Berisiko	Count	5	1	6
		% within LaKer_KTG	83.3%	16.7%	100.0%
Total		Count	40	11	51
		% within LaKer_KTG	78.4%	21.6%	100.0%

**Chi-Square Tests**

	Value	df	Asymp. Sig. (2-sided)	Exact Sig. (2-sided)	Exact Sig. (1-sided)
Pearson Chi-Square	.097 <sup>a</sup>	1	.756		
Continuity Correction <sup>b</sup>	.000	1	1.000		
Likelihood Ratio	.102	1	.750		
Fisher's Exact Test				1.000	.615
Linear-by-Linear Association	.095	1	.758		
N of Valid Cases	51				

a. 2 cells (50.0%) have expected count less than 5. The minimum expected count is 1.29.

b. Computed only for a 2x2 table

**SIKAP \* AESTHONNOPIA Crosstabulation**

			AESTHONNOPIA		Total
			TIDAK	YA	
SIKAP	ERGONOMIS	Count	10	2	12
		% within SIKAP	83.3%	16.7%	100.0%
	TIDAK ERGONOMIS	Count	30	9	39
		% within SIKAP	76.9%	23.1%	100.0%
Total		Count	40	11	51

% within SIKAP	78.4%	21.6%	100.0%
----------------	-------	-------	--------

**Chi-Square Tests**

	Value	df	Asymp. Sig. (2-sided)	Exact Sig. (2-sided)	Exact Sig. (1-sided)
Pearson Chi-Square	.223 <sup>a</sup>	1	.637	1.000	.489
Continuity Correction <sup>b</sup>	.005	1	.944		
Likelihood Ratio	.233	1	.629		
Fisher's Exact Test					
Linear-by-Linear Association	.219	1	.640		
N of Valid Cases	51				

a. 1 cells (25.0%) have expected count less than 5. The minimum expected count is 2.59.

b. Computed only for a 2x2 table

**JarakMata\_ktg \* AESTHONNOPIA Crosstabulation**

			AESTHONNOPIA		Total
			TIDAK	YA	
JarakMata_ktg	Tidak Berisiko	Count	35	5	40
		% within JarakMata_ktg	87.5%	12.5%	100.0%
	Berisiko	Count	5	6	11
		% within JarakMata_ktg	45.5%	54.5%	100.0%
Total		Count	40	11	51
		% within JarakMata_ktg	78.4%	21.6%	100.0%

**Chi-Square Tests**

	Value	df	Asymp. Sig. (2-sided)	Exact Sig. (2-sided)	Exact Sig. (1-sided)
Pearson Chi-Square	9.016 <sup>a</sup>	1	.003	.007	.007
Continuity Correction <sup>b</sup>	6.702	1	.010		
Likelihood Ratio	7.882	1	.005		
Fisher's Exact Test					
Linear-by-Linear Association	8.839	1	.003		
N of Valid Cases	51				

a. 1 cells (25.0%) have expected count less than 5. The minimum expected count is 2.37.

b. Computed only for a 2x2 table

**Penerangan\_ktg \* AESTHONNOPIA Crosstabulation**

			AESTHONNOPIA		Total
			TIDAK	YA	
Penerangan_ktg	Memenuhi Syarat	Count	29	2	31
		% within Penerangan_ktg	93.5%	6.5%	100.0%
	Tidak Memenuhi Syarat	Count	11	9	20
		% within Penerangan_ktg	55.0%	45.0%	100.0%
Total		Count	40	11	51
		% within Penerangan_ktg	78.4%	21.6%	100.0%

**Chi-Square Tests**

	Value	df	Asymp. Sig. (2-sided)	Exact Sig. (2-sided)	Exact Sig. (1-sided)
Pearson Chi-Square	10.679 <sup>a</sup>	1	.001	.002	.002
Continuity Correction <sup>b</sup>	8.522	1	.004		
Likelihood Ratio	10.825	1	.001		
Fisher's Exact Test					
Linear-by-Linear Association	10.469	1	.001		
N of Valid Cases	51				

a. 1 cells (25.0%) have expected count less than 5. The minimum expected count is 4.31.

b. Computed only for a 2x2 table

**R\_PENYAKIT \* AESTHONNOPIA Crosstabulation**

			AESTHONNOPIA		Total
			TIDAK	YA	
R_PENYAKIT	TIDAK ADA RIWAYAT	Count	39	6	45
		% within R_PENYAKIT	86.7%	13.3%	100.0%
	ADA RIWAYAT	Count	1	5	6
		% within R_PENYAKIT	16.7%	83.3%	100.0%
Total		Count	40	11	51
		% within R_PENYAKIT	78.4%	21.6%	100.0%

**Chi-Square Tests**

	Value	df	Asymp. Sig. (2-sided)	Exact Sig. (2-sided)	Exact Sig. (1-sided)
Pearson Chi-Square	15.335 <sup>a</sup>	1	.000		
Continuity Correction <sup>b</sup>	11.476	1	.001		
Likelihood Ratio	12.435	1	.000		
Fisher's Exact Test				.001	.001
Linear-by-Linear Association	15.034	1	.000		
N of Valid Cases	51				

a. 2 cells (50.0%) have expected count less than 5. The minimum expected count is 1.29.

b. Computed only for a 2x2 table



LAMPIRAN 7

MASTER TABEL

No	Kode	Umur	JK	PT	SP	MK	LK	RP	JRP	JM	Lux	G1	G2	G3	G4	G5	G6	G7	G8	Ket.	H1	H2	H3	H4	H5	H6	Ket.
1	P1	31	P	SMA	M	4 T	6 J	Tidak		30	750	1	1	1	1	1	1	1	1	TE	2	2	1	2	2	2	Tidak
2	P2	33	P	SMP	M	6 T	6 J	Tidak		30	750	1	1	2	1	1	1	1	2	TE	2	2	2	2	2	2	Tidak
3	P3	35	P	SMP	M	6 T	5 J	Tidak		30	750	1	1	2	1	2	1	1	1	TE	2	2	1	2	2	2	Tidak
4	P4	30	P	SMP	TM	4 T	4 J	Tidak		30	750	1	2	2	1	2	1	1	1	E	2	2	1	2	2	2	Tidak
5	P5	35	P	SD	M	6 T	5 J	Tidak		30	750	1	2	2	1	2	1	1	1	E	2	2	2	2	2	1	Tidak
6	P6	35	P	SMA	M	6 T	6 J	Tidak		30	750	1	1	2	1	1	1	1	1	TE	2	2	2	2	2	1	Tidak
7	P7	32	P	SMP	M	3 T	5 J	Tidak		30	750	1	1	2	1	1	1	1	1	TE	2	2	1	2	2	2	Tidak
8	P8	34	P	SMA	M	3 T	4 J	Tidak		30	750	1	1	2	1	1	1	1	1	TE	2	2	1	2	2	2	Tidak
9	P9	32	P	SMP	M	2 T	2 J	Tidak		30	750	1	2	2	1	2	1	1	1	E	2	2	1	2	2	2	Tidak
10	P10	31	P	SMP	M	5 T	3 J	Tidak		30	750	1	1	2	1	1	1	1	1	TE	2	2	1	2	2	2	Tidak
11	P11	33	P	SMP	M	4 T	6 J	Tidak		30	750	1	1	2	1	1	1	1	1	TE	2	2	2	2	2	1	Tidak
12	P12	49	P	SMP	M	12T	6 J	Ada	RJ	25	750	1	2	1	2	2	1	1	1	E	2	2	1	2	1	2	Tidak
13	P13	31	P	SMA	M	5 T	6 J	Tidak		32	750	1	1	2	1	1	1	1	1	TE	2	2	1	2	2	2	Tidak
14	P14	32	P	SD	M	2 T	6 J	Tidak		26	750	1	1	1	2	1	1	1	1	TE	2	2	1	2	1	2	Tidak
15	P15	36	P	SD	M	2 T	6 J	Tidak		30	750	1	1	1	1	1	1	1	1	TE	2	2	2	2	2	2	Tidak
16	P16	40	P	SD	M	7 T	6 J	Tidak		25	750	1	1	1	2	1	1	1	1	TE	1	2	2	1	2	2	Tidak
17	P17	42	P	SD	M	8 T	6 J	Tidak		30	750	1	2	1	1	2	1	1	1	E	2	2	2	2	2	2	Tidak
18	P18	43	P	SMP	M	5 T	6 J	Tidak		30	750	1	1	1	1	1	1	1	1	TE	2	2	2	2	2	2	Tidak
19	P19	43	P	SMP	M	6 T	6 J	Tidak		30	750	1	1	1	1	1	1	1	1	TE	2	2	2	2	2	2	Tidak
20	P20	36	P	SMP	M	2 T	3 J	Tidak		30	750	1	1	2	1	1	1	1	1	TE	2	2	2	2	2	1	Tidak
21	P21	34	P	SD	M	6 T	6 J	Tidak		30	750	1	2	2	1	2	1	1	1	E	2	2	2	2	2	1	Tidak
22	P22	35	P	SMP	M	3 T	6 J	Tidak		30	750	1	1	2	1	1	1	2	1	TE	2	2	1	2	2	2	Tidak
23	P23	35	P	SMP	M	3 T	6 J	Tidak		30	750	1	2	2	1	2	1	1	1	E	2	2	1	2	2	1	Tidak
24	P24	37	P	SD	M	4 T	6 J	Tidak		30	750	1	1	2	1	1	1	1	1	TE	2	2	2	2	2	1	Tidak
25	P25	35	P	SMA	M	4 T	8 J	Tidak		30	750	1	2	2	1	2	1	1	1	E	2	2	2	2	2	2	Tidak
26	P26	34	P	SMA	M	5 T	8 J	Tidak		30	750	1	1	2	1	1	1	1	1	TE	2	2	2	2	2	1	Tidak

No	Kode	Umur	JK	PT	SP	MK	LK	RP	JRP	JM	Lux	G1	G2	G3	G4	G5	G6	G7	G8	Ket.	H1	H2	H3	H4	H5	H6	Ket.
27	P27	30	P	SMP	M	2 T	8 J	Tidak		30	750	1	1	2	1	1	1	1	1	TE	2	2	2	2	2	2	Tidak
28	P28	30	P	SMP	M	3 T	8 J	Tidak		30	750	1	1	2	1	1	1	1	1	TE	2	2	2	2	2	2	Tidak
29	P29	45	P	SMP	M	3 T	6 J	Tidak		30	750	1	1	1	1	1	1	1	1	TE	2	2	1	2	2	2	Tidak
30	P30	42	P	SMA	M	8 T	6 J	Tidak		25	750	1	2	1	2	2	1	1	1	E	1	1	1	1	1	1	Ya
31	P31	30	P	SMA	M	3 T	6 J	Tidak		25	750	1	1	2	2	1	1	2	1	TE	1	1	1	1	1	1	Ya
32	P32	30	P	SMA	M	2 T	3 J	Tidak		31	500	1	2	2	1	2	1	1	1	E	2	2	2	2	2	2	Tidak
33	P33	33	P	SMA	M	2 T	6 J	Tidak		32	500	1	1	2	1	1	1	1	1	TE	2	2	2	2	2	2	Tidak
34	P34	35	P	SMP	M	6 T	6 J	Tidak		27	500	1	1	1	1	1	1	1	1	TE	2	2	2	2	2	2	Tidak
35	P35	47	P	SMP	M	10T	6 J	Ada	RD	33	500	1	1	2	1	1	1	1	1	TE	1	1	1	1	1	1	Ya
36	P36	45	P	SMP	M	10T	6 J	Ada	RD	32	500	1	1	2	1	1	1	1	1	TE	1	1	1	1	1	1	Ya
37	P37	41	P	SMP	M	3 T	6 J	Tidak		30	500	1	1	2	1	1	1	1	1	TE	2	2	2	2	2	2	Tidak
38	P38	43	P	SMP	M	7 T	6 J	Tidak		30	500	1	2	1	1	2	1	1	1	E	2	2	2	2	2	2	Tidak
39	P39	45	P	SMP	M	10T	6 J	Tidak		28	500	1	1	1	2	1	1	1	1	TE	1	1	1	1	1	1	Ya
40	P40	33	P	SD	M	4 T	6 J	Tidak		30	500	1	1	2	1	1	1	1	1	TE	2	2	2	2	2	2	Tidak
41	P41	31	P	SD	TM	3 T	4 J	Tidak		30	500	1	1	2	1	1	1	1	1	TE	1	2	2	2	2	2	Tidak
42	P42	30	P	SMP	M	2 T	6 J	Tidak		30	500	1	1	2	1	1	1	1	1	TE	2	2	2	2	2	2	Tidak
43	P43	44	P	SMP	M	5 T	8 J	Tidak		28	500	1	1	1	2	1	1	1	1	TE	1	1	1	1	1	1	Ya
44	P44	40	P	SMP	M	5 T	6 J	Tidak		30	500	1	1	1	1	1	1	1	1	TE	2	2	1	2	2	1	Tidak
45	P45	42	P	SMP	M	7 T	8 J	Tidak		25	500	1	1	2	2	1	1	1	1	TE	2	1	1	2	2	1	Tidak
46	P46	43	P	SD	M	7 T	6 J	Tidak		28	500	1	2	2	2	2	1	1	1	E	1	1	1	1	1	1	Ya
47	P47	47	P	SD	M	10T	6 J	Ada	RD	32	500	1	1	2	1	1	1	1	1	TE	1	1	1	1	1	1	Ya
48	P48	45	P	SMP	M	10T	6 J	Ada	RD	31	500	1	1	2	1	1	1	1	1	TE	1	1	1	1	1	1	Ya
49	P49	45	P	SMP	M	10T	6 J	Ada	RD	30	500	1	1	1	1	1	1	1	1	TE	1	1	1	1	1	1	Ya
50	P50	41	P	SMP	M	9 T	6 J	Tidak		29	500	1	1	2	2	1	1	1	1	TE	1	1	1	1	1	1	Ya
51	P51	31	P	SD	M	3 T	6 J	Tidak		30	500	1	1	2	1	1	1	1	1	TE	2	2	2	2	2	2	Tidak

**Keterangan:**

JK : Jenis Kelamin

PT : Pendidikan Terakhir

SP : Status Pernikahan

M : Menikah

TM : Tidak Menikah

MK : Masa Kerja (Tahun)

LK : Lama Kerja (Jam)

RP : Riwayat Penyakit

JRP : Jenis Riwayat Penyakit

RJ : Rabun Jauh  
RD : Rabun Dekat  
JM : Jarak Mata (cm)  
G1, G2, dst : Sikap Kerja  
TE : Tidak Ergonomis  
E : Ergonomis  
H1, H2, dst : Keluhan *Asthenopia*  
1 : Ya  
2 : Tidak

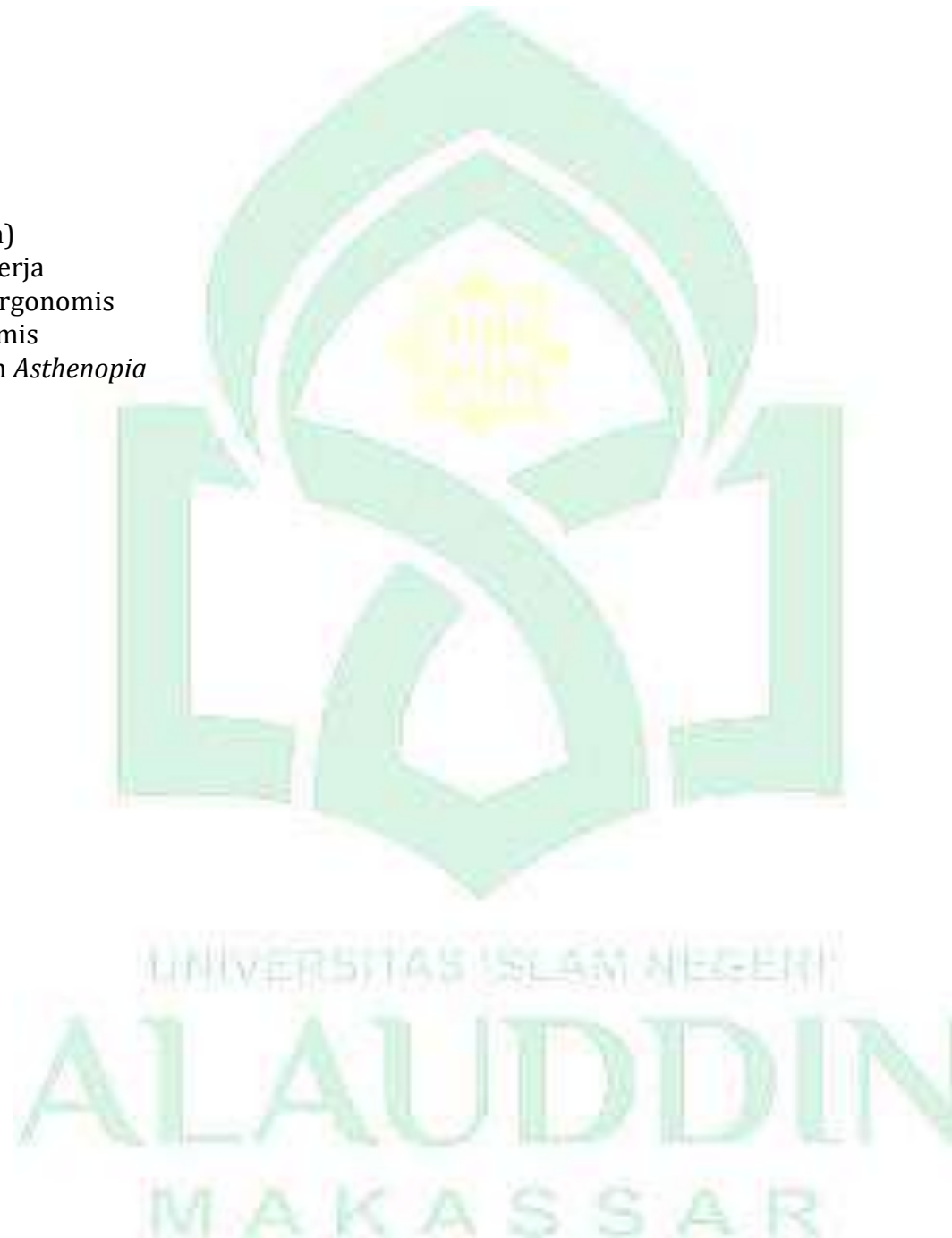

## RIWAYAT HIDUP



### A. Data Pribadi

Nama : Amalia Jayanti  
Tempat, Tgl Lahir : Tosewo, 31 Desember 1999  
Jenis Kelamin : Perempuan  
Alamat : Villa Samata Sejahterah  
Agama : Islam  
Email : amaliajayanti2@gmail.com

### B. Riwayat Pendidikan Formal

1. Tamat SD tahun 2011 di SD Inpres 01 Duhiadaa
2. Tamat SMP tahun 2014 di SMP 2 Duhiadaa
3. Tamat SMA tahun 2017 di SMA Negeri 1 Marisa