

**PENGARUH PENYULUHAN PENYAKIT KANKER SERVIKS TERHADAP  
PENGETAHUAN DAN SIKAP PADA PEKERJA WANITA  
DI PT. EASTERN PEARL FLOUR MILLS  
TAHUN 2023**



**SKRIPSI**

Diajukan untuk Memenuhi Salah Satu Syarat Mempeoroleh Gelar  
Sarjana Kesehatan Masyarakat Pada Program Studi Kesehatan Masyarakat  
Fakultas Kedokteran dan Ilmu Kesehatan  
UIN Alauddin Makassar

Oleh :

**AFIAH ALFINA**

**70200119077**

UNIVERSITAS ISLAM NEGERI

**ALAUDDIN**

**PROGRAM STUDI KESEHATAN MASYARAKAT  
FAKULTAS KEDOKTERAN DAN ILMU KESEHATAN**

**UNIVERSITAS ISLAM NEGERI ALAUDDIN MAKASSAR**

**2024**

## PERNYATAAN KEASLIAN SKRIPSI

Mahasiswa yang bertanda tangan dibawah ini:

Nama : Afiah Alfina  
NIM : 70200119077  
Tempat, Tanggal Lahir : Cabenge, 01 Maret 2002  
Jurusan/Prodi/Konsentrasi : Kesehatan Masyarakat/K3  
Fakultas/Pascasarjana : Kedokteran dan Ilmu Kesehatan  
Alamat : Jln. Barawaja Barat 1 No.5  
Judul : Pengaruh Penyuluhan Terhadap Tingkat Pengetahuan dan Sikap pada Pekerja Wanita di PT. Eastern Pearl Flour Makassar

Menyatakan dengan sesungguhnya dan penuh kesadaran bahwa skripsi ini benar adalah hasil karya sendiri. Jika kemudian hari terbukti bahwa ia merupakan duplikat, plagiat atau dibuat oleh orang lain, sebagian atau seluruhnya, maka skripsi ini dan gelar yang diperoleh karenanya batal demi hukum.

Gowa, 02 Agustus 2024

Penyusun,



Afiah Alfina  
NIM 70200119077

## LEMBAR PENGESAHAN

Skripsi yang berjudul "Pengaruh Penyuluhan Penyakit Kanker Serviks Terhadap Pengetahuan dan Sikap pada Pekerja Wanita di PT. Eastern Pearl Flour Mills Tahun 2023" yang disusun oleh Afiah Alfina, NIM : 70200119077, Mahasiswa Jurusan Kesehatan Masyarakat pada Fakultas Kedokteran dan Ilmu Kesehatan UIN Alauddin Makassar, telah diuji dan dipertahankan dalam sidang *Munaqasyah* yang diselenggarakan pada hari Rabu, 03 April 2024, dinyatakan telah dapat diterima sebagai salah satu syarat memperoleh gelar Sarjana dalam Ilmu Kesehatan, Jurusan Kesehatan Masyarakat.

Gowa, 18 September 2024

### DEWAN PENGUJI :

Ketua	: Dr. dr. Hj. Dewi Setiawati Muchsin, Sp. OG., M. Kes	(.....)
Sekretaris	: Abd. Majid HR Lagu, S.KM., M.Kes	(.....)
Munaqisy I	: Dr. BS. Titi Haerana, SKM., M.Kes	(.....)
Munaqisy II	: Dr. Rahmat, M.Pd.I	(.....)
Pembimbing I	: Dr. Azriful, SKM., M.Kes	(.....)
Pembimbing II	: Ranti Ekasari, SKM., M.KM	(.....)

Diketahui Oleh :  
Dekan Fakultas Kedokteran dan Ilmu Kesehatan  
UIN Alauddin Makassar



Dr. dr. Hj. Dewi Setiawati Muchsin, Sp. OG., M. Kes  
19810621 200604 2 005

## KATA PENGANTAR

Assalamualaikum Warahmatullahi Wabarakatuh

Segala puji syukur kehadirat Allah swt. berkat rahmat hidayah serta inayahNya, sehingga peneliti dapat menyelesaikan Skripsi dengan judul **“Pengaruh Penyuluhan Penyakit Kanker Serviks Terhadap Pengetahuan dan Sikap Pada Pekerja Wanita di PT.Eastern Pearl Flour Mills”** Shalawat serta salam semoga tetap tercurahkan kepada Nabi Muhammad SAW. beserta keluarga, sahabatnya dan para pengikut setianya. Penyusunan Skripsi ini bertujuan untuk memenuhi persyaratan penyelesaian pendidikan pada program strata satu (S1) Jurusan Kesehatan Masyarakat pada Fakultas Kedokteran dan Ilmu Kesehatan Universitas Islam Negeri Alauddin Makassar Tahun Akademik 2023/2024.

Dengan selesainya skripsi ini, peneliti menyadari keterbatasan pengetahuan dan pengalaman peneliti, sehingga banyak pihak yang telah ikut berpartisipasi dalam membantu proses penyelesaian penelitian skripsi ini. Oleh karena itu, dengan segala kerendahan hati dan hormat saya sebagai peneliti mengucapkan terima kasih tak terhingga kepada kedua orang tua saya. Ayahanda tercinta H. Lama H. Nila S.E dan Ibunda tercinta Hj. Murniati atas kasih sayang, do'a dan dukungan semangat serta moril dan materinya, sehingga peneliti dapat berada di tahap ini untuk meraih gelar sarjana kesehatan masyarakat. Ucapan terima kasih yang tulus kepada pembimbing yang telah mengarahkan, memberikan petunjuk maupun yang senantiasa memotivasi, serta rasa hormat dan penghargaan yang setinggi-tingginya kepada:

1. Prof. Dr. Hamdan Juhannis MA.PhD, selaku Rektor UIN Alauddin Makassar beserta seluruh staf dan jajarannya yang telah memberikan kesempatan kepada peneliti untuk menimba ilmu di kampus ini.

2. Dr. dr. Dewi Setiawati, Sp. OG, M.Kes, selaku Dekan Fakultas Kedokteran dan Ilmu Kesehatan dan para Wakil Dekan, serta para Staf Akademik yang telah membantu, mengatur, dan mengurus administrasi selama peneliti menempuh pendidikan.
3. Dr. Azriful S.KM, M.Kes selaku pembimbing I dan Ranti Ekasari S.KM, M.KM selaku pembimbing II yang senantiasa telah sabar membimbing saya dari awal pengurusan judul, perbaikan penelitian, arahan referensi yang berguna untuk penelitian skripsi, motivasi yang membangun sehingga peneliti bisa ke tahap ini serta informasi yang terupdate.
4. Dr. BS Titi Haerana, SKM., M.Kes selaku penguji akademik dan Dr. Rahmat, M.Pd selaku Penguji Agama yang sabar dan ikhlas meluangkan waktu dan pikiran, memberikan saran dan kritikan yang membangun sehingga peneliti dapat menghasilkan karya yang berkualitas
5. Kepada 4 saudara(i) kandung saya M.Insanul Kamil S.E, Magfira Ramadhani, Rifkah Khaerana, dan M. Ramadhan Al-hindawi yang selalu mendukung, memotivasi, menghibur, menasihati dari awal perkuliahan hingga saya berada di tahap akhir ini dan juga mendengar suka duka saya dalam mengerjakan tugas akhir ini.
6. Kepada sahabat terbaik saya Fadillah Nurul Utami yang telah menjadi *support system* yang senantiasa selalu kebersamai setiap proses yang saya jalani.
7. Kepada Tim Skripsi Alya Nursakinah dan Windasari Putri yang senantiasa saling merangkul dan kebersamai. Juga kepada sahabat seperjuangan sejurusan dan sepeminatan yang selalu memberikan semangat dan selalu mau direpotkan.
8. Kepada responden penelitian yang selalu menerima saya dengan baik dan telah meluangkan waktunya untuk berpartisipasi sehingga penelitian ini berjalan dengan baik.

9. Kepada teman-teman seperjuangan saya yang tidak bisa saya sebutkan satu per satu, saudara dan saudari tidak sedarah saya GRAMOST 2019 yang telah memberikan motivasi dan pemikiran positif.
10. Dan yang terakhir, kepada diri saya sendiri. Afiah Alfina. Terima kasih sudah bertahan sejauh ini. Terima kasih tetap memilih berusaha dan merayakan dirimu sendiri sampai di titik ini, walau sering kali merasa putus asa atas apa yang diusahakan dan belum berhasil, namun terima kasih tetap menjadi manusia yang selalu mau berusaha dan tidak lelah mencoba. Terima kasih karena memutuskan tidak menyerah sesulit apapun proses penyusunan skripsi ini dan telah menyelesaikannya sebaik dan semaksimal mungkin, ini merupakan pencapaian yang patut dirayakan untuk diri sendiri. Berbahagialah selalu dimanapun berada, Fina. Apapun kurang dan lebihmu mari merayakan diri sendiri.

Akhir kata, peneliti memohon maaf yang sebesar-besarnya atas segala kesalahan baik lisan maupun tulisan saat saya menempuh pendidikan di kampus peradaban yang saya cintai dan banggakan Universitas Islam Negeri Alauddin Makassar. Peneliti menyadari untuk menyempurnakan suatu karya tulis ilmiah tidaklah semudah membalikkan telapak tangan, maka dari itu peneliti sangat mengharapkan, saran dan kritikan yang membangun, guna meningkatkan ilmu penelitian. Jangan berharap sempurna karena kesempurnaan hanya milik Allah SWT. sekian dan terimakasih.

Gowa, 03 Juli 2024

Penyusun,



Afiah Alfina

NIM 70200119077

## ABSTRAK

**Nama : Afiah Alfina**

**NIM : 70200119077**

**Judul : Pengaruh Penyuluhan Penyakit Kanker Serviks Terhadap Pengetahuan dan Sikap Pekerja Wanita di PT. Eastern Pearl Flour Mills.**

---

---

Kanker serviks adalah kanker yang tumbuh di leher rahim, berasal dari epitel, atau lapisan permukaan luar leher rahim, dan 99,7% disebabkan oleh virus HPV (*Human Papilloma Virus*). Informasi mengenai kanker serviks masih kurang dipahami oleh sebagian besar wanita di Indonesia. Rendahnya pengetahuan mengenai kanker serviks secara umum berhubungan dengan masih tingginya angka kejadian kanker serviks. Banyak hal-hal yang dilakukan oleh orang-orang atau lembaga untuk memberikan kesadaran sebagaimana bahayanya kanker serviks salah satunya melalui promosi kesehatan. Promosi kesehatan bertujuan untuk membantu menjadikan gaya hidup masyarakat menjadi sehat optimal. Salah satu upaya yang dilakukan adalah melakukan dengan cara penyuluhan.

Tujuan dari penelitian ini untuk mengetahui perbedaan pengetahuan dan sikap terhadap penyakit Kanker Serviks Sebelum dan Sesudah Penyuluhan pada pekerja wanita di PT. Eastern Pearl Flour Mills. Metode penelitian ini menggunakan metode eksperimen quasi (*Quasi Experimental*), adapun desain penelitian menggunakan desain kelompok tunggal dengan rangkaian waktu (*One Group Pretest-posttest*). Adapun sampel dalam penelitian ini adalah seluruh pekerja wanita di PT. Eastern Pearl Flour Mills yang terdiri dari 32 orang.

Berdasarkan hasil uji T berpasangan pada pengetahuan dan sikap masing-masing didapatkan nilai signifikansi  $p\text{-value} = 0.000$  yang berarti bahwa terdapat peningkatan pengetahuan dan sikap setelah dilakukan intervensi (penyuluhan). Penelitian ini diharapkan menjadi bahan masukan dan informasi kepada instansi penelitian terkait pentingnya pengadaan kegiatan sosialisasi kesehatan mengenai penyakit akibat kerja dan penyakit di tempat kerja khususnya pada pekerja wanita sehingga meningkatkan pengetahuan dan sikap yang mempengaruhi perilaku yang baik dan benar.

**Kata Kunci:** *Penyuluhan; Kanker Serviks; Pengetahuan; Sikap; Pekerja Wanita*

## DAFTAR ISI

<b>KATA PENGANTAR.....</b>	<b>i</b>
<b>ABSTRAK .....</b>	<b>iv</b>
<b>DAFTAR ISI .....</b>	<b>v</b>
<b>DAFTAR TABEL .....</b>	<b>vii</b>
<b>DAFTAR GAMBAR.....</b>	<b>ix</b>
<b>BAB I PENDAHULUAN .....</b>	<b>1</b>
A. Latar Belakang .....	1
B. Rumusan Masalah .....	7
C. Tujuan Penelitian.....	7
D. Manfaat Penelitian.....	7
E. Hipotesis Penelitian .....	8
F. Definisi Operasional dan Kriteria Objektif.....	9
G. Kajian Pustaka.....	10
<b>BAB II TINJAUAN TEORI .....</b>	<b>17</b>
A. Tinjauan Umum tentang Kanker Serviks.....	17
B. Tinjauan Umum tentang Pengetahuan (Kognitif).....	24
C. Tinjauan Umum tentang Sikap (Afektif) .....	27
D. Tinjauan Umum tentang Penyuluhan Kesehatan.....	30
E. Tinjauan Umum tentang Keselamatan dan Kesehatan Kerja Wanita dalam Perspektif Islam .....	33
F. Etika Wanita dalam Bekerja dalam Perspektif Islam .....	36
G. Kerangka Teori .....	38
H. Kerangka Konsep.....	39
<b>BAB III METODOLOGI PENELITIAN .....</b>	<b>40</b>
A. Metode Penelitian.....	40
B. Waktu dan Lokasi Penelitian .....	41
C. Populasi dan Sampel Penelitian.....	41
D. Alur Penelitian .....	42



E. Media Penyuluhan.....	43
F. Teknik Pengumpulan Data .....	43
G. Instrumen Penelitian .....	44
H. Teknik Pengolahan dan Analisis Data.....	45
<b>BAB IV HASIL DAN PEMBAHASAN .....</b>	<b>47</b>
A. Gambaran Umum Lokasi Penelitian.....	47
B. Hasil Penelitian .....	55
1. Analisis Univariat.....	55
2. Analisis Bivariat.....	66
C. Pembahasan .....	67
1. Karakteristik Responden .....	67
2. Pengaruh Intervensi (Penyuluhan) terhadap Tingkat Pengetahuan <i>Pre Test</i> dan <i>Post Test</i> pada Pekerja Wanita .....	70
3. Pengaruh Intervensi (Penyuluhan) terhadap Sikap <i>Pre Test</i> dan <i>Post Test</i> pada Pekerja Wanita .....	72
4. Pentingnya Memiliki Pengetahuan, Sikap dan Tindakan yang Baik dalam Bekerja Secara Aman dan Sehat dalam Perspektif Islam.....	74
5. Perspektif Islam tentang Kesehatan Reproduksi Wanita.....	76
<b>BAB V PENUTUP .....</b>	<b>78</b>
A. Kesimpulan .....	78
B. Saran .....	78
<b>DAFTAR PUSTAKA .....</b>	<b>80</b>
<b>LAMPIRAN.....</b>	<b>84</b>

## DAFTAR TABEL

Tabel 1.1	Kajian Pustaka Terkait Pengaruh Penyuluhan Penyakit Kanker Serviks Terhadap Pengetahuan dan Sikap pada Pekerja Wanita di PT. Eastern Pearl Flour Mills.....	10
Tabel 3.1	Rancangan Penelitian.....	40
Tabel 4.1	Distribusi Karakteristik Responden Berdasarkan Umur, Agama, Suku/ras, Pendidikan Terakhir, Masa Kerja, Unit Kerja dan Status Pernikahan pada Pekerja Wanita di PT.Eastern Pearl Flour Mills.....	55
Tabel 4.2	Distribusi Frekuensi Responden berdasarkan Umur pada Pekerja Wanita di PT.Eastern Pearl Flour Mills.....	58
Tabel 4.3	Distribusi Frekuensi Responden berdasarkan Agama pada Pekerja Wanita di PT.Eastern Pearl Flour Mills.....	59
Tabel 4.4	Distribusi Frekuensi Responden berdasarkan Ras/suku pada Pekerja Wanita di PT.Eastern Pearl Flour Mills.....	60
Tabel 4.5	Distribusi Frekuensi Responden berdasarkan Pendidikan Terakhir pada Pekerja Wanita di PT.Eastern Pearl Flour Mills.....	60
Tabel 4.6	Distribusi Frekuensi Responden berdasarkan Masa kerja pada Pekerja Wanita di PT.Eastern Pearl Flour Mills.....	61
Tabel 4.7	Distribusi Frekuensi Responden berdasarkan Unit kerja pada Pekerja Wanita di PT.Eastern Pearl Flour Mills.....	62
Tabel 4.8	Distribusi Frekuensi Responden berdasarkan Status Pernikahan pada Pekerja Wanita di PT.Eastern Pearl Flour Mills.....	62
Tabel 4.9	Distribusi Karakteristik Responden berdasarkan Usia saat pertama kali menikah, Penggunaan Alat Kontrasepsi, Paritas, Jumlah anak, Abortus, Riwayat penyakit dan Hasil Cerviscan pada Pekerja Wanita di PT.Eastern Pearl Flour Mills.....	63
Tabel 4.10	Distribusi Tindakan Pekerja Wanita terhadap Pencegahan Kanker Serviks di PT. Eastern Pearl Flour Mills.....	65
Tabel 4.11	Pengaruh Intervensi (Penyuluhan) terhadap Tingkat Pengetahuan <i>Pre test</i> dan <i>Post test</i> pada Pekerja Wanita di PT.Eastern Pearl Flour Mills.....	66
Tabel 4.12	Pengaruh Intervensi (Penyuluhan) terhadap Sikap <i>Pre test</i> dan <i>Post test</i> pada Pekerja Wanita di PT.Eastern Pearl Flour Mills.....	66

## DAFTAR GAMBAR

Gambar 2.1	Kerangka Teori.....	38
Gambar 2.2	Kerangka Konsep.....	39
Gambar 3.1	Alur Penelitian.....	42
Gambar 3.2	Flyer Penyuluhan.....	43
Gambar 4.1	Struktur Organisasi PT. Eastern Pearl Flour Mills.....	50

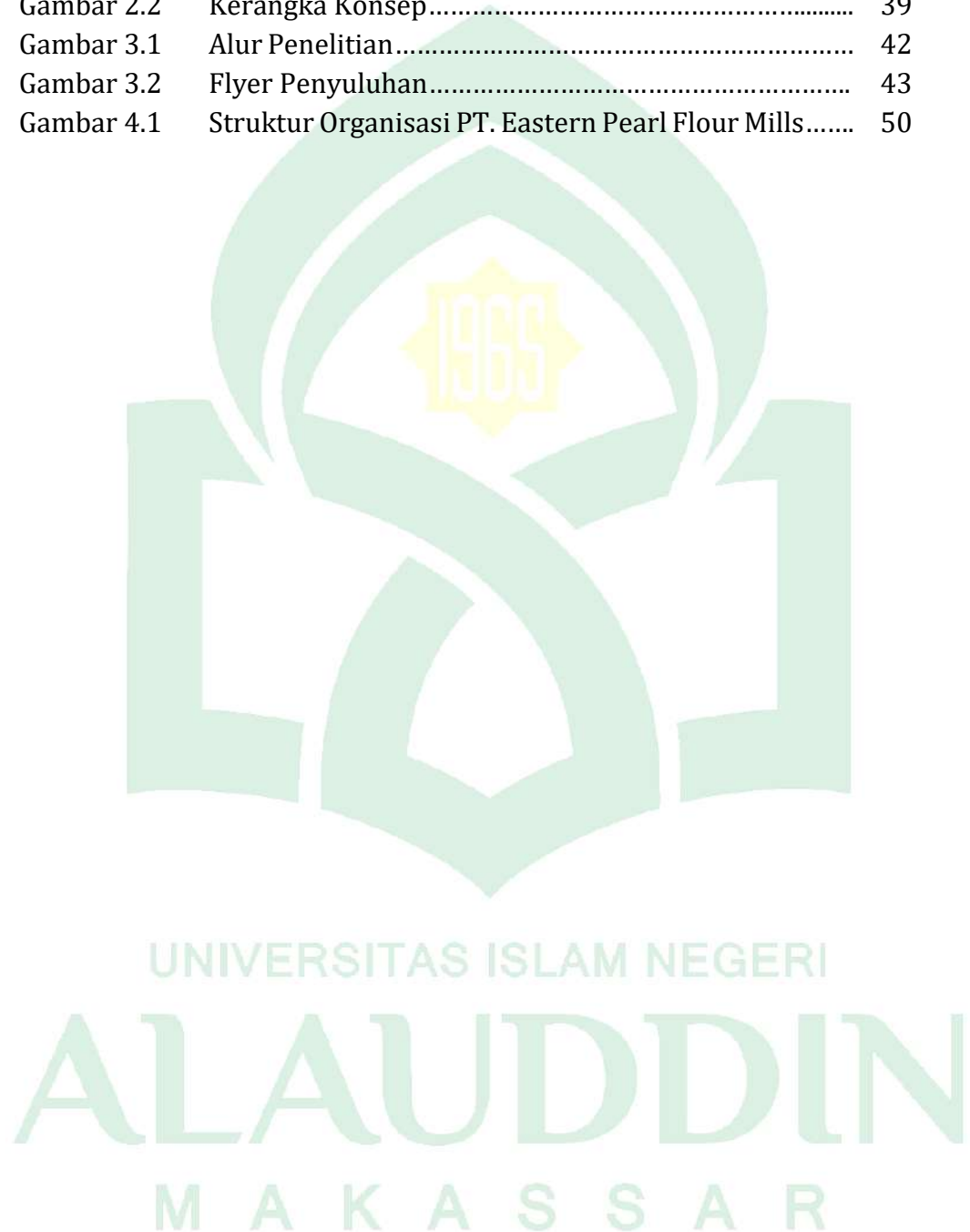

## BAB I

### PENDAHULUAN

#### ***A. Latar Belakang***

Kanker merupakan penyakit yang ditandai dengan adanya sel abnormal yang dapat tumbuh secara tidak terkendali. Kanker memiliki kemampuan untuk menyerang dan berpindah antar sel dengan jaringan dalam tubuh. Salah satu kanker yang paling banyak diderita wanita adalah kanker payudara dan diikuti oleh kanker serviks (Supriyono, 2019).

Kanker serviks adalah kanker yang tumbuh di leher rahim, berasal dari epitel, atau lapisan permukaan luar leher rahim, dan 99,7% disebabkan oleh virus HPV (*Human Papilloma Virus*). Virus HPV yang paling sering teridentifikasi pada kanker serviks adalah HPV tipe 16 dan 18. Penderita kanker serviks sering mengeluh nyeri pada perut bagian bawah. Menurut penelitian yang diperoleh dari *Memorial Sloan-Kettering Cancer Center*, nyeri yang dirasakan pada pasien kanker biasanya disebabkan langsung oleh tumor (75-80% kasus), 15-19% disebabkan oleh pengobatan kanker atau tidak berhubungan dengan kanker dan pengobatannya (3-5%). Orang dengan nyeri kanker mungkin mengalami nyeri kronis, intermiten, atau kronis pada berbagai stadium penyakit (Halim & Khayati, 2020).

Laporan terkini dari Organisasi Kesehatan Dunia (WHO) pada tahun 2022 menyajikan data bahwa terdapat sekitar 604.000 kasus baru kanker serviks dan 342.000 kematian akibatnya selama tahun 2020. Penting dicatat

bahwa 90% dari insiden dan kematian akibat kanker serviks pada tahun tersebut terjadi di negara-negara berpenghasilan rendah dan menengah (Organisasi Kesehatan Dunia, 2020). Berdasarkan data dari Globocan (2020), terlihat ketidakproporsionalan yang signifikan dalam insiden kanker serviks sepanjang tahun 2020 antara negara-negara dengan Indeks Pembangunan Manusia tinggi, mencapai 11,3/100.000 wanita dengan tingkat kematian sebesar 5,2/100.000 wanita, dibandingkan dengan negara-negara yang memiliki Indeks Pembangunan Manusia rendah atau sedang, yang mencatatkan insiden kanker serviks sebesar 18,8/100.000 wanita, dengan tingkat kematian sebesar 12,4/100.000 wanita (Sung et al, 2021).

Menurut informasi yang diperoleh dari GLOBOCAN dalam artikel Komunitas Perawatan Kanker Indonesia (ICCC), kanker serviks menempati peringkat kedua penyakit kanker paling umum yang dialami oleh wanita yang ada di Indonesia, setelah kanker payudara. Data tersebut mencatat sekitar 32.469 kasus (17,2%) dengan angka kematian mencapai 18.279 orang (8,8%) pada tahun yang disebutkan (ICCC, 2021). Rekapitan deteksi dini kanker serviks di Indonesia tahun 2016 juga mengindikasikan kecurigaan terhadap kanker serviks di beberapa provinsi, termasuk Jakarta dengan 269 kasus, Bali dengan 254 kasus, dan Bangka Belitung dengan 227 kasus (Kemenkes RI, 2017).

Laporan yang diperoleh dari Infodatin Kanker (2019) menunjukkan bahwa di Indonesia, beban kanker serviks berkisar 19,12% dari keseluruhan kejadian kanker pada wanita. Terdapat 36% perempuan penderita penyakit kanker serviks serta 15.000 kasus baru kanker serviks terjadi dengan angka

kematian 7.500 kasus per tahun. Tingginya angka kejadian penyakit kanker serviks di Indonesia merupakan beban kesehatan, ekonomi dan sosial bagi perempuan dimanapun (Budiman et al., 2019).

Kanker Serviks umumnya disebabkan oleh Virus HPV (Human Papiloma Virus). Tipe virus HPV yang banyak paling banyak dianggap sebagai penyebab penyakit kanker serviks adalah tipe 16 dan 18. Faktor pemicu kanker serviks itu sendiri adalah wanita yang terinfeksi HPV, wanita yang berganti-ganti pasangan seksual, wanita yang merokok, pencucian vagina dengan anti septik yang terlalu sering, kekebalan tubuh yang rendah, dan penggunaan pil kontrasepsi (Sari & Abdiana, 2019).

Sebagian besar wanita di Indonesia tampaknya belum sepenuhnya memahami informasi tentang kanker serviks. Tingkat pengetahuan yang rendah mengenai penyakit kanker serviks secara umum dapat terkait dengan tingginya angka kejadian kanker serviks. Keadaan ini menjadi perhatian serius karena penyakit kanker serviks ini termasuk jenis kanker yang dapat dicegah seperti dengan melakukan deteksi dini (Kusumaningrum, 2017).

Banyak upaya yang dilakukan oleh individu atau lembaga untuk meningkatkan kesadaran mengenai bahaya kanker serviks, salah satunya melalui promosi kesehatan. Promosi kesehatan bertujuan membantu masyarakat mengadopsi gaya hidup yang optimal untuk kesehatan. Salah satu metode yang digunakan adalah penyuluhan, yang kini tidak hanya terbatas pada penerangan tetapi juga dilakukan melalui interaksi langsung atau tatap muka. Komunikasi dalam penyuluhan menjadi dua arah, di mana komunikator

dan audiens terlibat dalam interaksi langsung yang memungkinkan pertukaran informasi secara aktif. Metode ini dikenal sebagai komunikasi interaktif, di mana komunikator dan audiens memiliki peran yang sama dalam proses komunikasi (Nuraryo I, 2018).

Di era globalisasi saat ini, adapun yang berperan sebagai seorang pekerja tidak hanya laki-laki saja melainkan banyak perempuan yang juga bekerja. Dalam Pusat Penelitian Politik mengatakan bahwa persentase tertinggi pekerja wanita di daerah perkotaan bekerja sebagai buruh atau pegawai yaitu sebesar 52.98%, lebih tinggi dari persentase pekerja laki-laki pada jenis pekerjaan yang sama yaitu sebesar 50.14% (Pratiwi & Betria, 2021).

Jumlah pekerja perempuan yang semakin meningkat menunjukkan bahwa peran gender perempuan menuntut kesetaraan dalam pencapaian posisi dan karir dalam dunia kerja. Selain itu, tuntutan ekonomi menjadi salah satu alasan perempuan bekerja. Keberadaan perempuan karir merupakan partisipasi perempuan dalam dunia kerja dan kemampuannya bersaing dengan pekerja laki-laki. Partisipasi pekerja perempuan dalam sektor industri untuk memberikan dukungan ekonomi kepada keluarga sehingga pekerja perempuan mampu memenuhi peran ganda, yaitu membantu suami mencari nafkah untuk memenuhi kebutuhan keluarga, di sisi lain pekerjaan mengurus pekerjaan di rumah dan mendidik anak masih dibebankan kepadanya seorang diri (Mallapiang et al., 2021).

PT. Eastern Pearl Flour Mills Makassar merupakan salah satu industri pengelolaan gandum berupa produk tepung terigu dengan kapasitas

penggilingan gandum 2800 ton per hari yang menghasilkan tepung industri berkualitas. Hasil yang berkualitas tentunya tak lepas dari peran karyawan dalam proses produksinya. Karyawan/pekerja di suatu industri terutama pada pekerja wanita berhak untuk diperhatikan kesehatannya. Apalagi diketahui pada proses kerja tahap akhir pengolahan tepung terigu terdapat zat karsinogen yang dimana pada tahap tersebut akan ditambahkan kandungan kalium bromat ke dalamnya. Kalium bromat dikenal sebagai oksidator kuat yang merusak sel serta dianggap sebagai karsinogen kategori 2B yang dilarang di sebagian besar negara-negara maju.

Karsinogenik adalah suatu zat yang diketahui dapat memicu pertumbuhan sel kanker dalam tubuh, khususnya jika dikonsumsi atau terpapar secara berlebihan. Pada intinya, karsinogen ini dapat ditemukan pada bahan kimia yang ada pada lingkungan sekitar, radiasi lingkungan (seperti dari cahaya matahari), radiasi dari peralatan medis, virus, obat-obatan, dan faktor gaya hidup. Meski demikian, orang yang terkena karsinogen ini tidak pasti langsung mengalami kanker. Pasalnya, kemampuan karsinogen dalam menyebabkan kanker antar individu berbeda-beda. Kemampuan tersebut tergantung dari jumlah paparan, lamanya paparan, kesehatan individu yang terpapar, dan factor-faktor lainnya. Dikatakan juga bahwa kerentanan tiap orang yang terpapar karsinogen dalam menyebabkan kanker juga tergantung dari faktor keturunan (Eldridge, 2021).

Selain itu, beberapa faktor lain yang dapat menyebabkan terjadinya Penyakit Kanker Serviks yang bisa ditemui pada pekerja wanita di industri



yakni Pekerja wanita cenderung menunda memiliki anak, atau malah memutuskan untuk tidak memiliki anak. Menurut dr Chong, hal ini bisa memperbesar risiko mereka terkena kanker rahim. Selain itu, gaya hidup pekerja wanita yang sibuk, jarang makan di rumah atau sering mengonsumsi makanan cepat saji (*Fast food*) juga memperbesar risiko mereka terkena kanker Leher Rahim (Suri, 2017).

Perlu diketahui bahwa kanker serviks tidak hanya menyerang wanita yang telah menikah saja, namun wanita yang belum pernah melakukan hubungan intim juga memiliki risiko untuk mengidap kanker serviks yang disebabkan infeksi HPV. Tetapi, risiko untuk mengalami kondisi ini terbilang sangat kecil. Selain itu, kasus wanita yang belum pernah berhubungan intim dan terserang kanker serviks pada usia di bawah 25 tahun terbilang jarang terjadi. Adapun wanita yang belum pernah berhubungan intim lalu mengidap kanker serviks juga dapat disebabkan oleh beberapa faktor. Salah satunya adalah kebersihan yang kurang dijaga dengan baik. Oleh karena itu, penting untuk menjaga kebersihan tubuh agar tidak mudah terserang kanker serviks atau penyakit berbahaya lainnya (Verona, 2020). Dari hasil paparan tersebut di atas, peneliti tertarik untuk melakukan penelitian dengan judul “Efektivitas Penyuluhan Tentang Penyakit Kanker Serviks Terhadap Pengetahuan dan Sikap Pada Pekerja Wanita di PT. Eastern Pearl Flour Mills”.

## ***B. Rumusan Masalah***

Berdasarkan latar belakang masalah di atas, adapun rumusan masalah dalam penelitian ini yaitu “Bagaimana Tingkat Pengetahuan dan Sikap terhadap Penyakit Kanker Serviks Sebelum dan Sesudah Penyuluhan Pekerja Wanita di PT. Eastern Pearl Flour Mills.”

## ***C. Tujuan***

### **1. Tujuan umum**

Tujuan dari penelitian ini adalah untuk mengetahui pengaruh penyuluhan penyakit kanker serviks terhadap tingkat pengetahuan dan sikap pada pekerja wanita di PT. Eastern Pearl Flour Mills.

### **2. Tujuan khusus**

- a. Untuk mengetahui gambaran karakteristik responden berdasarkan umur, pendidikan terakhir, lama kerja, masa kerja, unit kerja, status pernikahan, jumlah kehamilan, jumlah anak dan riwayat abortus pada pekerja wanita di PT. Eastern Pearl Flour Mills.
- b. Untuk mengetahui pengaruh penyuluhan terhadap Tingkat Pengetahuan tentang Penyakit Kanker Serviks pada Pekerja Wanita di PT. Eastern Pearl Flour Mills.
- c. Untuk mengetahui pengaruh penyuluhan terhadap Sikap Penyakit Kanker Serviks pada Pekerja Wanita di PT. Eastern Pearl Flour Mills.

## ***D. Manfaat Penelitian***

### **1. Manfaat Bagi PT. Eastern Pearl Flour Mills**

Hasil penelitian ini diharapkan dapat digunakan sebagai bahan masukan dalam memberikan pelayanan sebagai upaya promotif dan preventif

terhadap penyakit kanker serviks pada pekerja wanita di PT. Eastern Pearl Flour Mills.

## **2. Manfaat Bagi Pekerja Wanita**

Hasil penelitian ini diharapkan dapat digunakan sebagai informasi dan motivasi tentang pentingnya memperhatikan kesehatan kewanitaan.

## **3. Manfaat Bagi Institusi**

Dengan dilaksanakan penelitian ini, diharapkan dapat menjadi bahan referensi, tambahan data, dan menjadi bahan studi pustaka bagi Universitas Islam Alauddin Makassar.

## **4. Manfaat Bagi Peneliti**

Menambah pengetahuan dan pengalaman dalam melakukan penelitian serta dapat menjadi acuan bagi peneliti selanjutnya dalam bidang Kesehatan dan Keselamatan Kerja (K3).

## **E. Hipotesis**

### **1. Hipotesis Nol (H<sub>0</sub>)**

- a. Tidak ada pengaruh penyuluhan terhadap tingkat pengetahuan tentang Penyakit Kanker Serviks
- b. Tidak ada pengaruh penyuluhan terhadap sikap tentang Penyakit Kanker Serviks.

### **2. Hipotesis alternatif (H<sub>a</sub>)**

- a. Ada pengaruh penyuluhan terhadap tingkat pengetahuan tentang penyakit kanker serviks
- b. Ada pengaruh penyuluhan terhadap sikap tentang penyakit kanker serviks.

## ***F. Definisi Operasional dan Kriteria Objektif***

### **1. Pengetahuan**

Tingkat pengetahuan yang dimaksud dalam penelitian ini adalah jenjang kemampuan tahu dalam menjawab dengan benar tentang definisi kanker serviks, faktor penyebab kanker serviks, gejala kanker serviks, faktor risiko kanker serviks, dan pencegahan kanker serviks.

Kriteria Objektif:

- a. Benar (diberi skor 1)
- b. Salah (diberi skor 0)

### **2. Sikap**

Dalam konteks penelitian ini, sikap merujuk pada respon atau tanggapan yang diberikan oleh responden terhadap penyakit kanker serviks. Pengukuran sikap ini dapat dikelompokkan dalam pernyataan-pernyataan dimana responden diminta untuk menyatakan setuju atau tidak setuju terhadap aspek-aspek tertentu, seperti sikap terhadap sakit dan penyakit, serta pandangan terhadap upaya pemeliharaan kesehatan dan gaya hidup sehat. Dengan demikian, sikap dalam penelitian ini mencakup respon individu terhadap isu-isu terkait penyakit kanker serviks (Notoatmodjo, 2014).

Kriteria Objektif:

- a. Sangat Setuju (diberi skor 4)
- b. Setuju (diberi skor 3)
- c. Tidak Setuju (diberi skor 2)
- d. Sangat Tidak Setuju (diberi skor 1)

### G. Kajian Pustaka

Tabel 1. 1

Kajian Pustaka terkait Pengaruh Penyuluhan Penyakit Kanker Serviks Terhadap Pengetahuan dan Sikap pada pekerja wanita di PT. Eastern Pearl Flour Mills

No	Tahun	Penulis	Judul	Variabel Penelitian	Metode Penelitian	Hasil Penelitian
1.	2022	Yureya Nita, Afrida Sriyani H, Yesi Azwar	Analisis Tingkat pengetahuan tentang kanker serviks pada wanita berusia diatas 40 tahun di kota Pekanbaru	Pengetahuan, kanker serviks, wanita	menggunakan metode deskriptif dan pengumpulan data dilakukan dengan menggunakan kuesioner dan kemudian dianalisis dengan program statistik dengan sampel berjumlah 30 orang dengan teknik <i>accidental sampling</i>	Hasil penelitian didapatkan pengetahuan wanita tentang kanker serviks baik sebanyak 12 orang (40%) dari 30 orang jumlah sampel.
2.	2022	Raudhatul Jannah, Eva Rachmi, Eko Nugroho Raharjo	Hubungan Pengetahuan dan Sikap dengan Perilaku Pencegahan Kanker Serviks Pada Mahasiswi Program Studi Kedokteran	Pengetahuan, Sikap, Perilaku Pencegahan, Kanker Serviks	penelitian observasional analitik dengan pendekatan <i>cross-sectional</i> .	karakteristik variabel pengetahuan mengenai kanker serviks didapatkan paling banyak responden memiliki pengetahuan kurang yaitu sebanyak 104 responden (74,3%). Untuk sikap pencegahan kanker serviks didapatkan paling banyak responden memiliki sikap negatif mengenai kanker serviks yaitu sebanyak 71 responden (50,7%). Hasil penelitian

No	Tahun	Penulis	Judul	Variabel Penelitian	Metode Penelitian	Hasil Penelitian
			Universitas Mulawarman			perilaku pencegahan kanker serviks didapatkan paling banyak responden memiliki perilaku kurang mengenai kanker serviks yaitu sebanyak 84 responden (60%).
3.	2022	Savira Lanari Putri, Feby Yanti Harahap	Tingkat Pengetahuan, Sikap dan Perilaku Mahasiswi Fakultas Kedokteran Universitas Sumatera Utara Tentang Kanker Serviks	kanker serviks, pencegahan, perilaku, sikap	Desain penelitian ini adalah deskriptif dengan pendekatan potong lintang.	Mahasiswi Fakultas Kedokteran Universitas Sumatera Utara memiliki tingkat pengetahuan yang baik tentang kanker serviks dan pencegahan kanker serviks. Sikap responden juga menunjukkan hasil yang positif. Perilaku pencegahan kanker serviks termasuk dalam kategori netral yang terlihat dari tingkat vaksinasi HPV pada 14 orang mahasiswi.
4.	2022	Muche Argaw, Aynamaw Embiale, Belay Amare	Knowledge, and practice of cervical cancer prevention and associated factors among commercial sex workers in Shashemene Town, West Arsi,	Kanker Serviks, Pengetahuan, Praktik Pencegahan, pekerja wanita	Penelitian ini menggunakan desain cross-sectional study dengan teknik sampling acak sistematis dan wawancara	Para peserta penelitian yang berjumlah 385 responden rata-rata memiliki pengetahuan tentang kanker serviks dan pencegahannya (50,1%) tetapi praktik mereka yang rendah, hanya 20,3% responden pernah melakukan skrining kanker serviks sebagai bentuk pencegahan. Membatasi kanker serviks melalui peningkatan

No	Tahun	Penulis	Judul	Variabel Penelitian	Metode Penelitian	Hasil Penelitian
			Oromia Region, Ethiopia.			pengetahuan mereka dengan mengintegrasikan layanan kesehatan seksual dan reproduksi ke klinik skrining kanker serviks dan membekali mereka dengan materi audiovisual yang akan menambah pengetahuan mereka yang pada akhirnya memiliki serapan yang baik.
5.	2021	Wahida, Elyasari, Andi Malahayati, Nurmiaty	Efektivitas Penyuluhan terhadap Pengetahuan, sikap dan Keputusan melakukan Deteksi Dini Kanker Serviks dengan Tes IVA	Penyuluhan, Pengetahuan, Sikap, IVA	Desain penelitian adalah <i>Quasi Experimental</i> . Analisis data dengan uji <i>Wilcoxon</i> dan <i>Chi square</i> .	Hasil penelitian menunjukkan adanya peningkatan skor pengetahuan sebelum di beri penyuluhan dan setelah diberikan intervensi berupa penyuluhan. Ini menunjukkan bahwa pemberian penyuluhan signifikan terhadap pengetahuan, dimana ( $p < 0,05$ ). Skor sikap sebelum di beri penyuluhan sebesar ( $58,75 \pm 16,60$ ) dan setelah diberi penyuluhan ( $77,75 \pm 10,70$ ) hasil ini menunjukkan bahwa pemberian penyuluhan signifikan terhadap sikap ibu di mana ( $p < 0,05$ ). Skor keputusan ibu sebelum penyuluhan adalah ( $61,52 \pm 11,87$ ) dan setelah penyuluhan ( $78,58 \pm 10,05$ ). Hasil uji statistik menunjukkan skor perilaku signifikan pada post test di

No	Tahun	Penulis	Judul	Variabel Penelitian	Metode Penelitian	Hasil Penelitian
						mana ( $p < 0,05$ ), hasil ini menunjukkan bahwa pemberian penyuluhan dapat mempengaruhi tindakan ibu untuk melakukan deteksi dini kanker serviks dengan IVA Test. Pemberian penyuluhan dapat meningkatkan pengetahuan, serta mempengaruhi sikap dan tindakan ibu untuk melakukan deteksi dini kanker serviks menggunakan IVA Test.
6.	2019	Humariya Heena, Sajid Durrani, Isamme Alfayyad, Muhammad Riaz, Rabeena Tabasim, Gazi Parvez, Amani Abu-Shaheen	Knowledge, Attitudes, and Practices towards Cervical Cancer and Screening amongst Female Healthcare Professionals	pengetahuan, sikap, praktik, kanker serviks, skrining dan perawat wanita	Desain penelitian ini adalah deskriptif dengan pendekatan <i>cross sectional study</i>	Hanya 16 (4,0%) peserta yang memiliki tingkat pengetahuan yang baik tentang kanker serviks (dilihat dari faktor risiko, kerentanan, tanda dan gejala, cara pencegahan, dan cara skrining) dan 58 (14,7%) peserta memiliki tingkat pengetahuan yang cukup. 343 (86,8%) peserta percaya bahwa tes Pap smear adalah tes yang berguna untuk mendeteksi kanker serviks dan 103 (26,2%) peserta telah menjalani tes Pap smear.
7.	2018	Hariyono Winarto, Skolastika Mitzy B., Aji	Cervical Cancer Related Knowledge, Attitude and	Knowledge, attitude, and behaviour of cervical cancer	Desain penelitian ini adalah deskriptif <i>cross sectional study</i>	Mereka masih kekurangan pengetahuan meskipun sudah baik sikap terhadap kanker serviks, termasuk metode pencegahan seperti



No	Tahun	Penulis	Judul	Variabel Penelitian	Metode Penelitian	Hasil Penelitian
		Budi Widodo, Aan Kurniawan, Yudi Reza Phallaphi	Behaviour Among Women in Makasar District Primary Health Care Centre			skrining dan vaksinasi. Kebanyakan dari mereka bersedia untuk diskruining jika metode pencegahannya diberikan secara gratis.
8.	2018	Desi Rusmiati, Tiurlan Yunetty Silitonga, Warendi	Promosi Kesehatan terhadap pengetahuan dan Niat untuk Deteksi dini Kanker Serviks pada Pekerja Seks Komersial	Kanker Serviks, promosi kesehatan, inspeksi visual asetat	Penelitian ini merupakan penelitian kuantitatif dengan jenis kuasi eksperimen dengan rancangan one group pre test dan post test design	Hasil penelitian menunjukkan terdapat peningkatan pengetahuan setelah kegiatan promosi kesehatan serta perubahan niat untuk melakukan deteksi dini kanker serviks yang signifikan.
9.	2017	Farida, Firda Oktafia Nurhidayah	Pengetahuan Kanker Serviks dalam tindakan melakukan Pap Smear pada WUS di desa Tulungrejo	Tingkat pengetahuan WUS, tindakan, kanker serviks	Menggunakan desain penelitian <i>Survey cross sectional</i> dan Pengumpulan data yang digunakan untuk mengukur pengetahuan tentang kanker serviks adalah dengan kuesioner	Pengetahuan tentang kanker serviks pada wanita usia subur di desa Tulungrejo Kecamatan Besuki Kabupaten Tulungagung didapatkan 70,6% berpengetahuan kurang dan tindakan melakukan pap smear didapatkan bahwa 96,1% tidak pernah melakukan pemeriksaan Pap Smear.
10.	2016	Lely Safrina, Kartika Sari, Marty Mawarpury	Hubungan Pengetahuan, Sikap, Dan Perilaku Wanita Dewasa	Pengetahuan, Sikap, Wanita Muda, Kanker Leher Rahim	Menggunakan pendekatan kuantitatif dengan metode <i>survey</i> dan Pengambilan data menggunakan	Hasil penelitian ini menunjukkan bahwa pengetahuan perempuan terhadap kanker leher rahim cukup karena tidak terpapar dengan

No	Tahun	Penulis	Judul	Variabel Penelitian	Metode Penelitian	Hasil Penelitian
			Muda Terhadap Kanker Leher Rahim		kuesioner tentang pengetahuan, sikap, dan perilaku terhadap kanker leher Rahim	informasi tentang kanker leher rahim secara maksimal, sedangkan sikap responden terhadap kanker leher rahim tergolong positif. Hal ini dapat disebabkan oleh pengetahuan yang cukup, namun perilaku terhadap kanker leher rahim belum sesuai dengan perilaku pencegahan kanker leher rahim.

Perbedaan penelitian yang akan peneliti lakukan dengan penelitian terdahulu yaitu terdapat pada subjek dan objek penelitian. Adapun penelitian sebelumnya yang juga melakukan penelitian terkait dengan Tingkat Pengetahuan dan sikap pada Wanita Usia Subur dan Mahasiswa tentang Deteksi dini Kanker serviks yang umum ditemukan di Rumah Sakit, Puskesmas dan Universitas. Sedangkan penelitian yang akan dilakukan peneliti lebih mengkhususkan kepada Pekerja Wanita di PT. Eastern Pearl Flour Mills selain itu, penelitian ini belum dilakukan di Industri tersebut terkait Kanker Serviks.



## BAB II

### TINJAUAN TEORI

#### ***A. Tinjauan Umum tentang Kanker Serviks***

##### **1. Pengertian Kanker Serviks**

Kanker dapat didefinisikan sebagai suatu kelompok penyakit ganas yang mempengaruhi setiap bagian tubuh. Umumnya, sel normal yang ada dalam tubuh akan membelah diri, berkembang biak dan mati secara teratur. Ketika didapati sel yang rusak, sel normal akan berkembang biak. Tetapi pada sel kanker, sel akan terus berkembang biak dan membelah diri tanpa terkendali (World Health Organization, 2020). Ketika organ induk sel tidak dapat menampung, maka sel-sel baru tersebut akan menyebar mencari tempat ke dalam pembuluh darah untuk mencari organ lain sebagai tempat berkembang biak. Pembentukan dan pertumbuhan sel-sel abnormal yang sangat cepat di luar batas adalah salah satu ciri penyakit kanker.

Sedangkan definisi kanker menurut *American Cancer Society* (2021), yaitu merupakan kelompok penyakit yang ditandai dengan penyebaran dan pertumbuhan yang tidak terkendali dari sel-sel abnormal. Penyebaran sel abnormal tersebut sangat berbahaya dan dapat menyebabkan kematian. Dalam konteks lain, kanker juga dapat disebut dengan tumor ganas yang mengalami perkembangan secara tidak normal. Umumnya, kanker tidak nampak namun dapat dirasakan oleh penderitanya.

Kanker leher rahim atau yang disebut juga sebagai kanker serviks merupakan suatu penyakit yang disebabkan oleh HPV atau *Human Papilloma Virus* onkogenik, mempunyai presentase yang cukup tinggi dalam menyebabkan kanker serviks, yaitu sekitar 99,7%. Kanker serviks adalah salah satu penyakit kanker yang paling banyak terjadi pada kaum wanita 99,7%. Kanker serviks adalah salah satu penyakit kanker yang paling banyak terjadi pada kaum wanita (Imelda & Santosa, 2020). Penyebab kanker serviks yaitu infeksi dari virus *Human Papilloma Virus* (HPV) yang ditularkan melalui kontak kulit ke kulit akibat dari aktivitas seksual (vaginal, anal dan oral) (American Cancer Society, 2020a).

## **2. Etiologi**

Penyebab paling utama kanker sendiri belum banyak diketahui. Tetapi, didalam beberapa penelitian yang banyak dilakukan beberapa tahun terakhir, menyebutkan bahwa terdapat virus yang merupakan penyebab kanker serviks berkembang pada wanita lebih meningkat. Virus tersebut adalah virus HPV atau *Human Papillomavirus*. HPV akan menginfeksi pada permukaan epidermal dan mukosa pada leher Rahim (Rahayu et al., 2021). Sebagian besar kasus, kanker serviks terjadi disebabkan oleh infeksi virus HPV. Virus tidak secara langsung berkembang menjadi kanker. Infeksi HPV berlangsung tanpa menimbulkan gejala dan bersifat menetap (Small et al., 2017). HPV merupakan DNA virus yang menimbulkan poliferasi pada permukaan epidermal dan mukosa. Seseorang dengan *sexually active* seperti

melakukan hubungan sex di umur yang sangat muda atau bergonta-ganti pasangan dapat meningkatkan resiko terjadinya infeksi HPV sehingga terkena kanker serviks.

### 3. Faktor Risiko Kanker Serviks

Menurut Kementerian Kesehatan Republik Indonesia, terdapat beberapa hal yang dapat meningkatkan risiko terjadinya kanker serviks, antara lain (Kemenkes RI, 2021)

#### a. Usia

Wanita yang berisiko terkena kanker serviks adalah wanita berusia diatas 35 tahun, dikarenakan semakin tua usia seseorang maka semakin tinggi risiko terkena kanker serviks. Selain itu, Hubungan seks pada usia muda atau pernikahan pada usia muda yang apabila Semakin muda seorang wanita melakukan hubungan seks, semakin besar risikonya untuk terkena kanker serviks atau kanker leher rahim.

#### b. Berganti-ganti pasangan seksual

Perilaku seksual berupa berganti-ganti pasangan seks akan meningkatkan penularan penyakit kelamin. Penyakit yang ditularkan seperti *Human Papilloma Virus* (HPV) telah terbukti dapat meningkatkan timbulnya kanker leher rahim. Bisa saja, salah satu dari pasangan seksual itu membawa virus HPV yang mengubah sel-sel di permukaan mukosa hingga membelah menjadi lebih banyak dan akan mengarah ke keganasan leher rahim.

c. Merokok

Wanita perokok memiliki risiko 2 kali lebih besar terkena kanker leher Rahim dibandingkan dengan wanita yang tidak merokok. Penelitian menunjukkan lendir leher rahim pada wanita perokok mengandung nikotin dan zat-zat lainnya yang ada di dalam rokok. Zat-zat ini yang akan menurunkan daya tahan leher rahim disamping merupakan faktor pencetus (karsinogen) infeksi virus.

d. Paritas

Paritas dengan jumlah anak lebih dari 2 orang atau jarak persalinan terlampau dekat mempunyai risiko yang lebih besar terhadap timbulnya perubahan sel-sel abnormal pada mulut rahim. Jika jumlah anak yang dilahirkan terbilang banyak, maka akan menyebabkan terjadinya perubahan sel yang abnormal dari epitel pada mulut rahim yang dapat berkembang menjadi ganas.

e. Sosial Ekonomi

Golongan sosial ekonomi yang rendah sering kali mengalami keganasan pada sel-sel mulut rahim, hal ini dikarenakan ketidakmampuan atau keterbatasan seseorang untuk melakukan pemeriksaan secara rutin.

f. Kebersihan alat kelamin

Terlalu sering menggunakan cairan *antiseptic* untuk mencuci alat kelamin (vagina) juga dapat memicu terjadinya kanker serviks. Oleh karena itu, hindari terlalu sering mencuci vagina dengan antiseptik,

karena mencuci vagina dengan antiseptik bisa menyebabkan iritasi pada daerah serviks. Iritasi ini kemudian akan merangsang terjadinya perubahan sel yang akhirnya dapat berubah menjadi sel kanker.

#### **4. Gejala Kanker Serviks**

Pada umumnya, gejala kanker serviks tidak dirasakan pada stadium awal. Gejala akan mulai terasa ketika sel kanker sudah tersebar ke jaringan sekitarnya. Berikut beberapa gejala yang akan muncul, diantaranya (American Cancer Society, 2020):

- a. Perdarahan tidak normal. Perdarahan yang terjadi ini adalah perdarahan setelah menopause, perdarahan atau periode menstruasi lebih lama dari biasanya, dan perdarahan setelah bersenggama.
- b. Keputihan yang tidak normal, seperti lendir sangat kental berwarna kuning atau bercampur darah, dan berbau busuk serta terasa gatal pada vagina.
- c. Terasa sangat sakit ketika bersenggama
- d. Terasa sakit pada daerah panggul.

#### **5. Stadium Kanker Serviks**

Menurut *Federation International of Gynecology and Obstetrics* (FIGO) ada beberapa klasifikasi dari kanker serviks, yaitu sebagai berikut (Komite Penanggulangan Kanker Nasional, 2017):

- a. Stadium 0, stadium ini biasa disebut juga dengan Karsinoma in situ (karsinoma pre-invasif). Dimana tumor masih dangkal, hanya tumbuh di lapisan sel serviks.



- b. Stadium 1, kanker telah tumbuh dalam serviks namun belum menyebar kemanapun, stadium ini juga dibedakan menjadi:
- 1) Stadium 1 A1, pada stadium ini dokter tidak dapat melihat kanker tanpa mikroskop, kedalamannya tidak lebih dari 3 mm dan besarnya kurang dari 7 mm.
  - 2) Stadium 1 A2, pada stadium ini dokter tidak dapat melihat kanker tanpa mikroskop, kedalamannya antara 3-5 mm dan besarnya kurang dari 7 mm.
  - 3) Stadium 1 B1, pada stadium ini dokter dapat melihat dengan mata telanjang. Ukurannya akan lebih besar dari ukuran A2 atau sekitar 4 mm.
  - 4) Stadium 1 B2, pada stadium ini dokter dapat melihat kanker dengan mata telanjang. Ukurannya lebih besar dari 4 mm.
- c. Stadium 2, kanker akan berada di bagian dekat serviks tetapi tidak sampai ke dinding panggul atau mencapai 1/3 bawah vagina. Stadium 2 dibagi menjadi:
- 1) Stadium 2 A, pada stadium ini kanker meluas sampai ke atas vagina, tetapi belum menyebar ke jaringan yang lebih dalam dari vagina.
  - 2) Stadium 2B, pada stadium ini kanker telah menyebar ke jaringan sekitar vagina dan serviks, namun belum sampai ke dinding panggul.

- d. Stadium 3, kanker telah menyebar ke jaringan lunak sekitar vagina dan serviks sepanjang dinding panggul. Dan/ atau dapat menimbulkan hidronefrosis atau fungsi ginjal.
- e. Stadium 4, pada stadium ini kanker telah menyebar ke bagian lain tubuh, seperti kandung kemih, rektum, dan paru-paru. Stadium IV dibagi menjadi:
  - 1) Stadium 4A, kanker telah menyebar ke organ terdekat, seperti kandung kemih dan rektum.
  - 2) Stadium 4B, kanker telah menyebar ke organ yang lebih jauh seperti paru-paru.

## **6. Pencegahan Kanker Serviks**

Pencegahan penyakit kanker serviks terdiri dari beberapa tahap, yaitu (Malehere et al., 2019):

### **a. Pencegahan Primer**

Pencegahan primer merupakan upaya dalam mengurangi atau menghilangkan kontak individu dengan karsinogen untuk mencegah terjadinya proses karsinogenesis. Pencegahan primer juga dapat dilakukan dengan menghindari berbagai faktor risiko, seperti dengan menunda aktivitas seksual sampai usia 20 tahun, berhubungan secara monogami, serta penggunaan vaksin HPV.

### **b. Pencegahan Sekunder**

Pencegahan sekunder bertujuan untuk menemukan kasus-kasus dini kanker serviks, sehingga kemungkinan penyembuhan dapat

ditingkatkan. Pencegahan sekunder termasuk skrining dan deteksi dini seperti; *Pap Smear*, kolposkopi, servikografi, *Pap net*, dan inspeksi visual asam asetat (IVA).

c. Pencegahan Tersier

Pencegahan tersier merupakan pencegahan komplikasi klinik dan kematian. Pencegahan dapat dilakukan dengan memberikan pengobatan yang tepat berupa operasi, kemoterapi, atau radioterapi.

**B. Tinjauan Umum tentang Pengetahuan (Kognitif)**

1. Pengertian

Pengetahuan merupakan hasil dari 'tahu' dan ini terjadi setelah orang melakukan penginderaan terhadap suatu objek tertentu. Pengetahuan atau kognitif merupakan domain yang sangat penting dalam membentuk tindakan seseorang (*overt behavior*) (Notoatmodjo, 2014).

Pengetahuan diperoleh dari menuntut ilmu dan setiap muslim baik laki-laki maupun perempuan dikenai kewajiban akan hal itu. Hal ini mengindikasikan, ilmu dalam pandangan Islam dianggap sebagai sebuah kebutuhan untuk mengetahui kebenaran dan ditempatkan pada posisi yang tinggi. Sebagaimana dalam Q.S Al-Mujadalah/58:11 yang berbunyi,

يَا أَيُّهَا الَّذِينَ ءَامَنُوا إِذَا قِيلَ لَكُمْ تَفَسَّحُوا فِي الْمَجَالِسِ فَافْسَحُوا يَفْسَحِ اللَّهُ لَكُمْ ۗ  
وَإِذَا قِيلَ أَنْشُرُوا فَأَنْشُرُوا يَرْفَعِ اللَّهُ الَّذِينَ ءَامَنُوا مِنْكُمْ وَالَّذِينَ أُوتُوا الْعِلْمَ دَرَجَاتٍ ۗ  
وَاللَّهُ بِمَا تَعْمَلُونَ خَبِيرٌ

Terjemahnya:

"Hai orang-orang beriman, apabila dikatakan kepadamu: "Berlapang-lapanglah dalam majlis", maka lapangkanlah niscaya Allah akan memberi kelapangan untukmu. Dan apabila dikatakan: "Berdirilah kamu", maka berdirilah, niscaya Allah akan meninggikan orang-orang yang beriman di antaramu dan orang-orang yang diberi ilmu pengetahuan beberapa derajat. Dan Allah Maha Mengetahui apa yang kamu kerjakan."

## 2. Faktor-faktor yang mempengaruhi Pengetahuan

Pengetahuan dapat dipengaruhi oleh beberapa faktor, yaitu (Notoatmodjo, 2010):

### a. Usia

Usia mempengaruhi terhadap daya tangkap dan pola pikir seseorang. Semakin bertambah usia akan semakin berkembang pula daya tangkap dan pola pikirnya sehingga pengetahuan yang diperoleh semakin membaik.

### b. Pengalaman

Pengalaman merupakan sumber pengetahuan atau pengalaman itu suatu cara memperoleh kebenaran pengetahuan. Oleh sebab itu, pengalaman pun dapat digunakan sebagai upaya untuk memperoleh pengetahuan. Hal ini dilakukan dengan cara mengulang kembali pengalaman yang diperoleh dalam memecahkan permasalahan yang dihadapi pada masa lalu. Hal ini ada kaitannya dengan pengaruh pengalaman sendiri maupun pengalaman dari orang lain.

### c. Pendidikan

Pendidikan secara umum adalah segala upaya yang direncanakan untuk mempengaruhi orang lain baik individu, kelompok, atau

masyarakat. Pendidikan juga merupakan salah satu factor yang mempengaruhi persepsi atau sikap seseorang untuk menerima ide-ide. Semakin tinggi pendidikan seseorang akan mempengaruhi tingginya tingkat intelegensinya. Pendidikan yang dimaksud adalah jenjang pendidikan akademik yang pernah ditempuh responden hingga penelitian dilakukan. Pembagiannya yaitu pendidikan dasar (SD,SMP/ sederajat), pendidikan menengah (SMA/SMP/ sederajat), pendidikan tinggi (diploma, sarjana, pasca sarjana) (Notoatmodjo, 2014).

#### d. Status Ekonomi

Tingkat status ekonomi dapat mempengaruhi pengetahuan. Dimana dalam mempengaruhi kebutuhan primer maupun sekunder, keluarga dengan status ekonomi baik akan lebih mudah tercukupi dibandingkan keluarga dengan status ekonomi rendah. Hal ini juga berpengaruh dalam memenuhi kebutuhan sekunder. Status ekonomi adalah pendapatan per bulan seseorang atau keluarga di masyarakat (NAKERTRANS, 2016).

### 3. Tingkat Pengetahuan

Tingkat pengetahuan di dalam domain kognitif mempunyai enam tingkatan yakni (Notoatmodjo, 2014):

- a. Tahu (*know*), diartikan hanya sebagai recall (memanggil) memori yang telah ada sebelumnya setelah mengamati sesuatu.
- b. Memahami (*comprehension*), orang tersebut harus dapat menginterpretasikan secara benar tentang objek yang diketahui tersebut.

- c. Aplikasi (*application*), aplikasi diartikan sebagai kemampuan untuk menggunakan atau mengaplikasikan materi yang telah dipelajari pada situasi atau kondisi real (sebenarnya).
- d. Analisis (*analysis*), kemampuan untuk menjabarkan materi atau suatu objek ke dalam komponen-komponen dan masih ada kaitannya satu sama lain.
- e. Sintesis (*synthesis*), suatu kemampuan untuk menyusun formula baru dari formulasi-formulasi yang ada.
- f. Evaluasi (*evaluation*), suatu kemampuan untuk melakukan justifikasi atau penilaian terhadap suatu materi atau objek.

### **C. Tinjauan Umum tentang Sikap (Afektif)**

#### **1. Pengertian**

Sikap pada awalnya diartikan sebagai suatu syarat untuk munculnya suatu tindakan. Konsep tersebut kemudian berkembang semakin luas dan digunakan untuk menggambarkan adanya suatu niat yang khusus atau umum, yang kemudian berkaitan dengan kontrol terhadap respon pada keadaan tertentu (Azwar, 2013). Sikap merupakan reaksi atau respons yang masih tertutup dari seseorang terhadap suatu objek. Manifestasi sikap tidak dapat langsung dilihat, tetapi hanya ditafsirkan terlebih dahulu dari perilaku tertutup.

Skinner (1938) dalam Notoatmodjo (2014) mengemukakan bahwa sikap merupakan hasil hubungan antara perangsang (stimulus) dan

tanggapan (respon). Skinner membagi sikap menjadi 2 kelompok (Notoatmodjo, 2014):

- a. Sikap tertutup (*covert attitude*), dimana respon terhadap stimulus belum dapat diamati orang lain dari luar secara jelas, masih terbatas pada bentuk pikiran, perasaan, persepsi, pengetahuan dan sikap terhadap stimulus yang bersangkutan.
- b. Sikap terbuka (*overt attitude*), dimana respon terhadap stimulus sudah berupa tindakan atau praktik yang dapat diamati orang lain dari luar.

## 2. Komponen Pokok Sikap

Menurut Allport pada tahun 1954 dalam (Notoatmodjo, 2014) menjelaskan bahwa sikap itu mempunyai tiga komponen pokok yaitu; Kepercayaan (keyakinan), ide, dan konsep terhadap suatu objek. Kehidupan emosional atau evaluasi terhadap suatu objek. Kecenderungan untuk bertindak (*trend to behave*). Ketiga komponen ini secara bersama-sama membentuk sikap yang utuh (*total attitude*). Indikator untuk sikap kesehatan juga sejalan dengan pengetahuan yaitu:

- a. Sikap terhadap sakit dan penyakit adalah bagaimana penilaian atau pendapat seseorang terhadap: gejala atau tanda-tanda penyakit, penyebab penyakit, cara penularan penyakit, cara pencegahan penyakit, dan sebagainya.

- b. Sikap tentang cara pemeliharaan kesehatan dan cara hidup sehat adalah penilaian atau pendapat seseorang terhadap cara-cara memelihara dan cara-cara berperilaku hidup sehat.
- c. Sikap tentang kesehatan lingkungan adalah pendapat atau penilaian seseorang terhadap lingkungan dan pengaruhnya terhadap kesehatan

### 3. Tingkatan sikap

Menurut Notoatmodjo (2014) sikap terdiri dari 4 tingkatan yaitu :

- a. Menerima (*receiving*): menerima diartikan bahwa orang (responden) mau dan memperhatikan stimulus yang diberikan (objek).
- b. Merespon (*responding*): memberikan jawaban apabila ditanya, mengerjakan, dan menyelesaikan tugas yang diberikan.
- c. Menghargai (*valuing*): mengajak orang lain untuk mengerjakan atau mendiskusikan suatu masalah
- d. Bertanggung jawab (*responsible*): bertanggung jawab atas segala sesuatu yang telah dipilihnya dengan segala risiko merupakan sikap yang paling tinggi.

### 4. Sifat-sifat Sikap

Sikap dapat pula bersifat positif serta bisa juga bersifat negative (Purwanto, 1998) :

- a. Sikap positif cenderung untuk melakukan aktivitas ialah semakin dekat, lebih menyukai, mengantisipasi suatu hal tertentu.
- b. Sikap negatif cenderung menjauhi, meremehkan, membenci pasal tertentu.



#### ***D. Tinjauan Umum tentang Penyuluhan Kesehatan***

##### **1. Pengertian Penyuluhan**

Penyuluhan kesehatan adalah kegiatan yang dilakukan untuk penambahan pengetahuan dan kemampuan seseorang melalui teknik praktik belajar atau instruksi dengan tujuan mengubah atau mempengaruhi perilaku manusia secara individu, kelompok maupun masyarakat untuk dapat lebih mandiri dalam mencapai tujuan hidup sehat (Amanah, 2007).

##### **2. Metode Penyuluhan**

Metode ini digunakan untuk membina perilaku baru atau seseorang yang telah mulai tertarik pada suatu perubahan perilaku dan inovasi. Dasar pendekatan individual ini karena setiap orang mempunyai masalah atau alasan yang berbeda-beda sehubungan dengan penerimaan tersebut (Diantari, 2019). Berikut beberapa metode yang dapat dilakukan di antaranya :

###### **a. Bimbingan dan penyuluhan**

Dengan cara ini kontak petugas dengan klien lebih intensif dan nanti pada akhirnya akan terpecahkan masalah yang terjadi.

###### **b. Wawancara**

Wawancara antara petugas dan klien untuk menggali informasi untuk mengetahui apakah klien tersebut kembali mendapatkan penyuluhan.

c. Ceramah

Metode ini baik untuk sasaran yang berpendidikan tinggi maupun rendah. Ceramah akan berhasil dilakukan apabila penceramah dapat menguasai segala materi yang akan disampaikan.

d. Seminar

Metode ini hanya cocok untuk sasaran kelompok besar dengan pendidikan menengah ke atas. Seminar adalah suatu penyajian dari seorang ahli atau beberapa orang ahli tentang suatu topik yang dianggap penting dan dianggap hangat di masyarakat.

3. Media Penyuluhan

Menurut (Notoatmodjo, 2005), penyuluhan tidak dapat lepas dari media karena melalui media pesan disampaikan dengan mudah untuk dipahami. Media dapat menghindari kesalahpahaman persepsi, memperjelas informasi, dan mempermudah pengertian. Berdasarkan fungsinya sebagai penyalur informasi, media dibagi menjadi 3 yakni:

a. Media cetak sebagai alat untuk menyampaikan pesan-pesan kesehatan yaitu:

- 1) *Flip chart* (lembar balik) adalah media penyampaian pesan kesehatan dalam bentuk lembar balik, dimana tiap lembar berisi gambar peragaan dan dibaliknya berisi informasi yang berkaitan dengan gambar tersebut.
- 2) *Booklet* adalah pesan-pesan kesehatan dalam bentuk buku, baik tulisan maupun gambar.

- 3) Poster adalah lembaran kertas dengan kata-kata dan gambar atau symbol untuk menyampaikan pesan/informasi kesehatan.
  - 4) *Leaflet* adalah penyampaian informasi kesehatan dalam bentuk kalimat, gambar ataupun kombinasi melalui lembaran yang dilipat.
  - 5) *Flyer* (selebaran) seperti *leaflet* tapi tidak dalam bentuk lipatan.
  - 6) Rubrik atau tulisan pada surat kabar atau majalah mengenai bahasan suatu masalah kesehatan.
  - 7) Foto yang mengungkapkan informasi-informasi kesehatan.
- b. Media elektronik sebagai saluran untuk menyampaikan suatu pesan-pesan kesehatan memiliki jenis yang berbeda, antara lain:
- 1) Televisi: penyampaian informasi kesehatan dapat dalam bentuk sandiwara, diskusi, kuis, cerdas cermat seputar masalah kesehatan.
  - 2) Radio: penyampaian pesan-pesan kesehatan dalam bentuk Tanya jawab, sandiwara radio, ceramah tentang kesehatan.
  - 3) Video: penyampaian informasi kesehatan dengan pemutaran video yang berhubungan dengan kesehatan
  - 4) *Slide* dan *Film strip*
- c. Media papan (*Bill Board*), media yang dapat dipasang di tempat umum. Media papan ini juga mencakup pesan kesehatan yang ditulis pada lembaran seng yang ditempel pada kendaraan-kendaraan umum.

### ***E. Tinjauan Umum tentang Keselamatan dan Kesehatan Kerja Wanita dalam Perspektif Islam***

Menurut Undang-Undang No. 13 Tahun 2003 tentang ketenagakerjaan, yang dimaksud dengan tenaga kerja adalah setiap orang yang mampu melakukan pekerjaan guna menghasilkan barang dan atau jasa baik untuk memenuhi kebutuhannya sendiri maupun untuk masyarakat. Sebagai bagian dari warga negara yang mempunyai kedudukan dan hak yang sama atas pekerjaan, perempuan memiliki peran strategi dalam kontribusinya terhadap pembangun ekonomi dan ketenaga kerjaan di Indonesia. Hal tersebut bisa dilihat dari data satu dekade terakhir, yang menunjukkan tingkat partisipasi perempuan di pasar tenaga kerja mengalami peningkatan yang cukup nyata, meskipun persentasenya kecil jika dibandingkan dengan laki-laki. Akan tetapi setidaknya hal tersebut telah menunjukkan adanya peningkatan peran perempuan yang sangat berarti dalam kegiatan ekonomi di Indonesia (Rusli, 2011).

Persamaan hak pekerja laki-laki dan pekerja perempuan dijamin dalam konstitusi. Undang-Undang Dasar Negara Republik Indonesia Tahun 1945 (UUD 1945) Pasal 28 D ayat (2) menegaskan, setiap orang berhak untuk bekerja serta mendapat imbalan dan perlakuan yang adil dan layak dalam hubungan kerja. Dalam hal ini negara menjamin adanya perlakuan yang adil terhadap para pekerja, baik dalam hal jenis pekerjaan, penempatan jabatan dalam bekerja, maupun pemberian upah (Susiana, 2019).

Di dalam Al-Quran terdapat ayat yang menerangkan secara umum terkait himbauan bekerja, dan himbauan tersebut tidak menyebutkan secara spesifik ditujukan kepada laki-laki atau perempuan, atau didalam bahasa arab tidak secara khusus menggunakan kalimat *man* (siapa) atau *kullun* (setiap), yang maknanya ditujukan kepada laki-laki dan perempuan.

Allah berfirman dalam Q.S An-Nahl/16:97, sebagai berikut:

مَنْ عَمِلَ صَالِحًا مِّنْ ذَكَرٍ أَوْ أُنْثَىٰ وَهُوَ مُؤْمِنٌ فَلَنُحْيِيَنَّهٗ حَيٰوةً طَيِّبَةً وَلَنَجْزِيَنَّهُمْ أَجْرَهُمْ بِأَحْسَنِ مَا كَانُوا يَعْمَلُونَ

Terjemahnya :

“Barangsiapa mengerjakan kebajikan, baik laki-laki maupun perempuan dalam keadaan beriman, maka pasti akan Kami berikan kepadanya kehidupan yang baik dan akan Kami beri balasan dengan pahala yang lebih baik dari apa yang telah mereka kerjakan”

Menurut M. Quraish Shihab, kata *Solihun* (salih/soleh) dipahami dalam arti baik, serasi, atau bermanfaat dan tidak rusak. Seseorang dinilai beramal saleh apabila ia dapat memelihara nilai-nilai sesuatu sehingga kondisinya tetap tidak berubah sebagaimana adanya. Dengan demikian sesuatu itu tetap berfungsi dengan baik dan bermanfaat. Dicakup juga oleh kata “beramal saleh” upaya seseorang menemukan sesuatu yang hilang, atau berkurang nilainya, tidak atau kurang berfungsi dan bermanfaat, lalu melakukan aktivitas (perbaikan) sehingga yang kurang atau hilang itu dapat menyatu kembali dengan sesuatu itu yang lebih baik dari itu adalah siapa yang menemukan sesuatu yang telah bermanfaat dan berfungsi dengan baik, lalu ia melakukan

aktivitas yang melahirkan nilai tambah bagi sesuatu itu, sehingga kualitas dan manfaatnya lebih tinggi dari semula (Shihab, 2002).

Islam adalah agama yang mendorong pemeluknya untuk giat bekerja, menjadi produktif dan menghargai waktu. Manusia diperintahkan untuk bekerja dengan baik sesuai peran yang dimiliki, sehingga bekerja pun merupakan keutamaan. Perubahan peran perempuan dalam rumah tangga pada dasarnya disebabkan oleh faktor ekonomi dalam keluarga. Sering dijumpai bahwa penghasilan suami yang tidak dapat memenuhi kebutuhan hidup mereka dalam keluarga. Hal itulah yang membuat perempuan tergerak untuk berperan dalam mencari nafkah dengan cara bekerja agar kehidupan ekonomi keluarga mereka dapat bertahan untuk mencukupi kebutuhan hidup keluarga. Islam sangat memperhatikan kedudukan dan hak perempuan berikut segala aspek yang terkait didalamnya. Terutama dalam hal yang berkaitan dengan masalah eksistensi perempuan di ruang publik, yakni perempuan yang berkarir. Kewajiban bekerja yang disyariatkan kepada kaum laki-laki juga diwajibkan kepada kaum perempuan. Pekerjaan yang diharamkan bagi kaum laki-laki juga diharamkan bagi kaum perempuan. Hanya saja, Allah juga telah menetapkan kaidah-kaidah moral dan sosial bagi kaum laki-laki dalam bekerja, sehingga dalam bekerja mereka harus patuh dan tunduk pada kaidah-kaidah moral dan sosial tadi. Dengan demikian, setiap pekerjaan yang dilakukan oleh laki-laki maupun perempuan tidak boleh bertentangan dengan kaidah-kaidah tersebut (Rahayu, 2022).

### **F. Etika Wanita dalam Bekerja dalam Perspektif Islam**

Ketika al-Quran tidak memberikan larangan kepada perempuan untuk bekerja, maka dapat dipastikan bahwa perempuan akan banyak memburu pekerjaan yang layak. Meskipun demikian, sebagai perempuan pekerja yang baik, hendaknya memperhatikan batasan-batasan serta nilai-nilai etis perempuan (Al-Barudi, 2013). Beberapa etika perempuan pekerja yang dapat dipatuhi yakni Menjaga sopan santun, berakhlak mulia, menjaga kehormatan diri, bekerja berdasarkan profesionalitas, tetap menjaga musyawarah antara suami-istri serta menjaga tujuan keluarga berupa sakinah.

Dalam Q.S Al-Imran/3:159

فِيمَا رَحْمَةٍ مِّنَ اللَّهِ لِنْتَ لَهُمْ ۗ وَلَا تَكُونَنَّ مِنَ الْخَالِفِينَ  
فَاعْفُ عَنْهُمْ وَاسْتَغْفِرْ لَهُمْ وَشَاوِرْهُمْ فِي الْأَمْرِ ۚ فَإِذَا عَزَمْتَ فَتَوَكَّلْ عَلَى اللَّهِ ۚ إِنَّ اللَّهَ يُحِبُّ الْمُتَوَكِّلِينَ

Terjemahnya:

“Maka disebabkan rahmat dari Allah-lah kamu berlaku lemah lembut terhadap mereka. Sekiranya kamu bersikap keras lagi berhati kasar, tentulah mereka menjauhkan diri dari sekelilingmu. Karena itu maafkanlah mereka, mohonkanlah ampun bagi mereka, dan bermusyawaratlah dengan mereka dalam urusan itu. Kemudian apabila kamu telah membulatkan tekad, maka bertawakkallah kepada Allah. Sesungguhnya Allah menyukai orang-orang yang bertawakkal kepada-Nya”.

Tafsir Al-Muyassar Q.S Al-Imran/3:159, Maka dengan rahmat dari Allah kepadamu dan kepada para sahabatmu (wahai Nabi), Allah melimpahkan karuniaNYA padamu, sehingga kamu menjadi seorang yang lembut terhadap mereka. Seandainya kamu orang yang berperilaku buruk, dan berhati keras,

pastilah akan menjauh sahabat-sahabatmu dari sekelilingmu. Maka janganlah kamu hukum mereka atas tindakan yang muncul dari mereka pada perang uhud. Dan mintakanlah kepada Allah (wahai nabi), supaya mengampuni mereka. Dan bermusyawarahlah dengan mereka dalam perkara-perkara yang kamu butuhkan adanya musyawarah. Kemudian apabila kamu telah membulatkan tekad untuk menjalankan satu urusan (setelah bermusyawarah), maka jalankanlah dengan bergantung hanya kepada Allah semata. Sesungguhnya Allah menyukai orang-orang yang bertawakal kepadaNYA (Al- Qarni, 2018).

Munculnya modernisasi di berbagai bidang yang disertai dengan perkembangan sains dan teknologi banyak merubah pola gerak dan aktifitas kaum wanita dan turut mempengaruhi ideologi, pemikiran dan pandangan kaum wanita terhadap peran yang dahulu biasa mereka lakoni. Perkembangan zaman telah merubah pola hidup wanita yang dulunya hanya tinggal di rumah dan mengurus pekerjaan domestik, sekarang para wanita sudah banyak yang berkarir dan mandiri dari segi ekonomi. Pada dasarnya, al-Quran tidak melarang perempuan untuk bekerja karena melakukan pekerjaan apapun yang masih termasuk dalam tataran amal shaleh boleh bagi laki-laki maupun perempuan, bahkan dalam al-Quran Allah menjanjikan keduanya dengan kehidupan yang baik (*hayatan thayyibah*).



### G. Kerangka Teori

Menurut Blum dalam Notoatmodjo (2012), yang menjelaskan bahwa derajat kesehatan itu dipengaruhi oleh empat faktor utama yaitu, lingkungan, perilaku, pelayanan kesehatan, dan keturunan (hereditas). sehingga dapat dibuat kerangka konsep sebagai berikut:

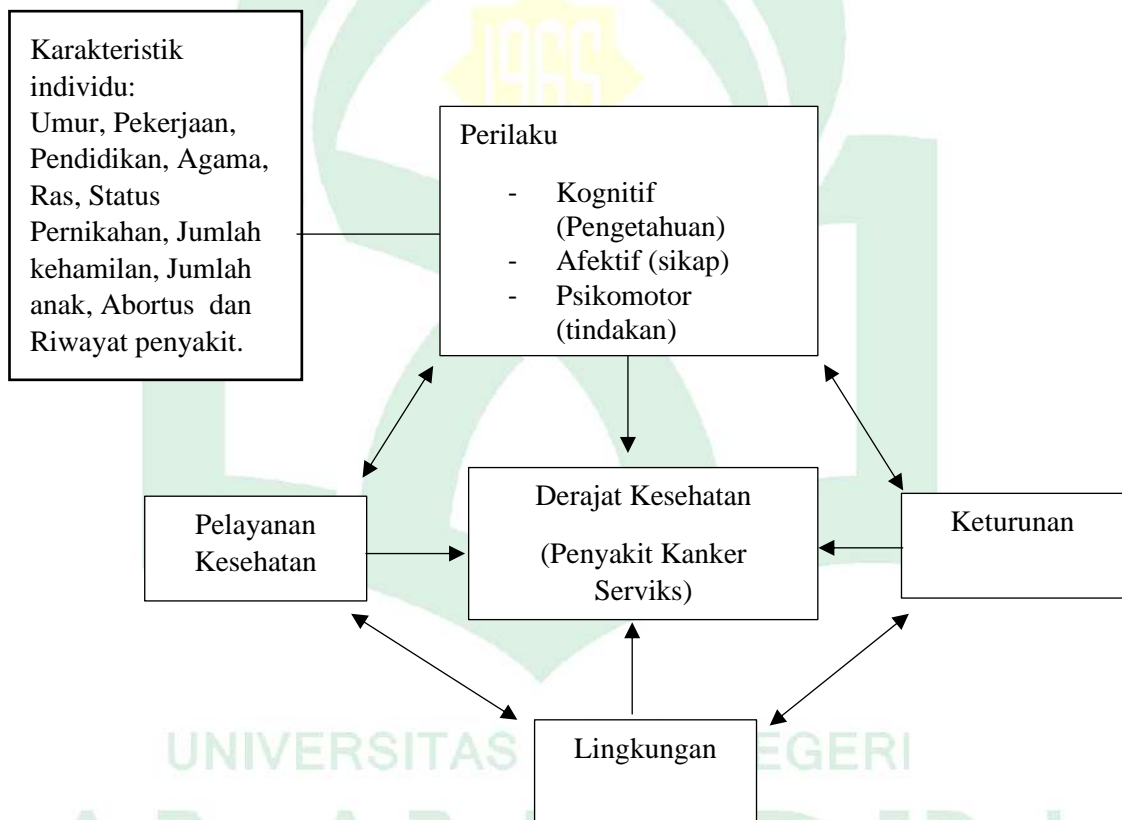

Gambar 2.1 Kerangka Teori

Sumber : H.L. Blum dalam Notoatmodjo (2012)

### H. Kerangka Konsep

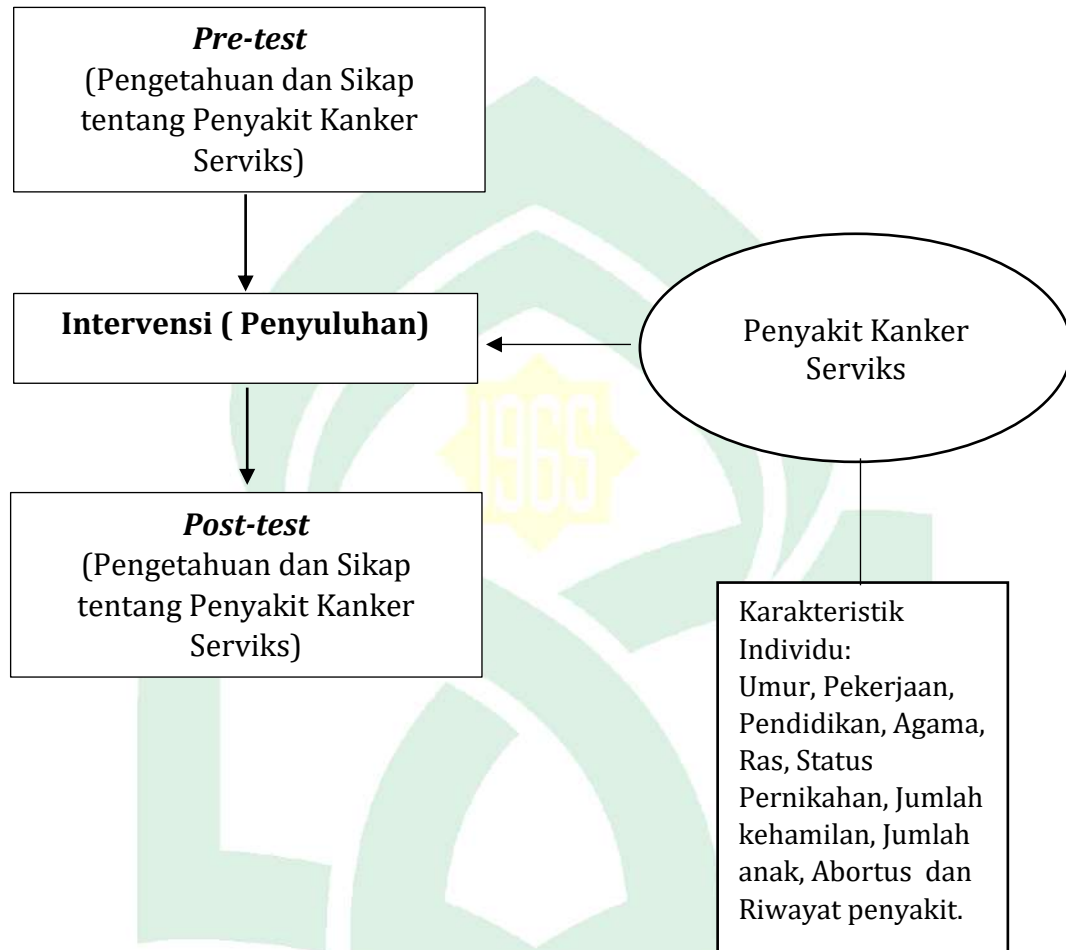

Gambar 2.2 Kerangka Konsep

### BAB III

#### METODE PENELITIAN

##### A. Metode Penelitian

Jenis penelitian yang digunakan pada penelitian ini adalah jenis penelitian kuantitatif. Adapun Metode penelitian yang digunakan dalam penelitian ini adalah quasi eksperimen (*Quasi Experimental Design*), dengan desain penelitian menggunakan desain kelompok tunggal dengan rangkaian waktu (*One Group Pretest-posttest*).

Tabel 3. 1 Rancangan Penelitian

	<i>Pre-test</i>	Intervensi	<i>Post-test</i>
Pengetahuan dan Sikap penyakit Kanker Serviks	P1	I	P2

Sumber: (Suryabrata, 2010)

Keterangan :

P1 = *Pre-test* untuk mengukur pengetahuan dan sikap penyakit kanker serviks sebelum penyuluhan

I = Intervensi (penyuluhan kanker serviks)

P2 = *Post-test* untuk mengukur pengetahuan dan sikap penyakit kanker serviks setelah penyuluhan

Penelitian ini terdiri dari satu kelompok yang sama dan akan diberi penyuluhan terkait kanker serviks. Sebelum intervensi dilakukan, responden akan diberi waktu untuk mengisi kuisisioner *pre test* (P1). Setelah itu responden akan diberi penyuluhan yang menjelaskan tentang kanker

serviks menggunakan *flyer* sekitar 15-20 menit, Setelah intervensi diberikan, responden akan diberi waktu untuk mengisi kuisioner *post test* (P2), tujuannya untuk mengukur perubahan Pengetahuan dan Sikap terhadap penyakit Kanker Serviks.

### **B. Lokasi dan Waktu Penelitian**

1. Lokasi: Penelitian ini dilaksanakan di PT. Eastern Pearl Flour Mills
2. Waktu: Penelitian ini dilaksanakan pada bulan November 2023.

### **C. Populasi dan Sampel**

#### 1. Populasi

Populasi adalah seluruh objek yang menjadi pusat perhatian penelitian, dalam ruang lingkup dan waktu yang ditentukan menjadi target atau sasaran penelitian (Winarno, 2018). Populasi pada penelitian ini adalah seluruh pekerja wanita di PT. Easten Pearl Flour Mills Makassar yang berjumlah 32 orang.

#### 2. Sampel

Sampel adalah bagian dari populasi yang dipilih dengan cara tertentu hingga dianggap mewakili populasi. Sampel terdiri dari bagian populasi terjangkau yang dapat dipergunakan sebagai subjek penelitian melalui *sampling*. Dalam penelitian ini teknik pengambilan sampel menggunakan *total sampling*, yaitu teknik pengambilan sampel yang mana jumlah sampel sama dengan populasi (Winarno, 2018). Adapun sampel pada penelitian ini adalah 32 orang.

#### D. Alur Penelitian

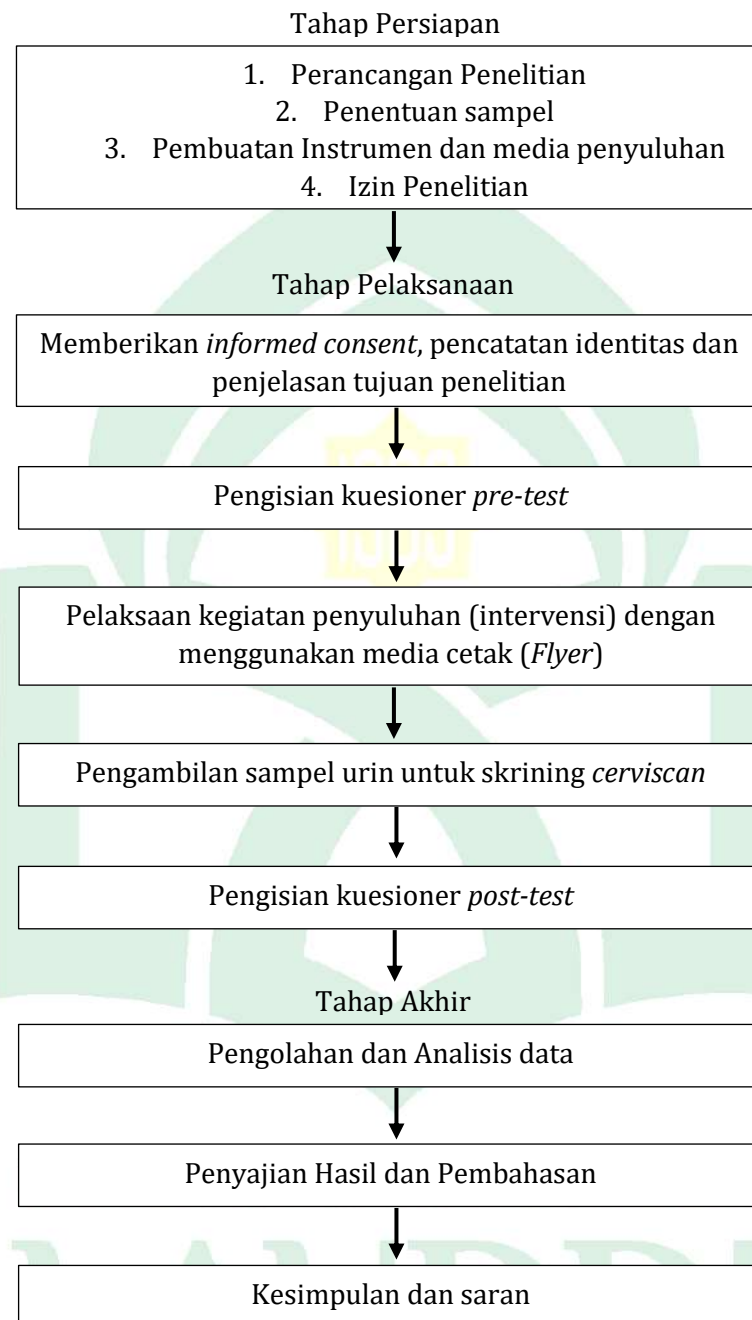

Gambar 3.1 Alur Penelitian

### E. Media Penyuluhan

Dalam penelitian ini, media penyuluhan yang digunakan yaitu media cetak berupa *Flyer*. Konten yang akan dipresentasikan berisi tentang informasi terkait Keselamatan dan Kesehatan Kerja (K3) pada pekerja wanita khususnya mengenai penyakit yang sering ditemukan pada wanita yakni kanker serviks, faktor risiko, gejala, dan cara pencegahannya.



Gambar 3.2 Flyer penyuluhan

### F. Teknik Pengumpulan Data

Penelitian ini menggunakan data primer yang diperoleh melalui wawancara langsung dengan menggunakan kuesioner untuk memperoleh gambaran Karakteristik responden yang meliputi: Nama, Umur, Agama,

Ras/suku, Pendidikan Terakhir, Lama Kerja, Masa Kerja, Unit Kerja, Status Pernikahan, Paritas dan Riwayat Abortus.

### **G. Instrumen Penelitian**

Instrumen yang digunakan dalam penelitian ini adalah kuesioner. Kuesioner yang digunakan meliputi kuesioner untuk Karakteristik umum, Pengetahuan, Sikap dan Tindakan pada Pekerja wanita untuk mengumpulkan data mengenai Penyakit Kanker Serviks pada Pekerja wanita di PT. Eastern Pearl Flour Mills. Adapun tahap-tahap pelaksanaan yakni sebagai berikut:

- a. Instrumen untuk variabel Tingkat Pengetahuan, sikap dan tindakan digunakan sebanyak dua kali yaitu *Pre-test* yang dilakukan sebelum penyuluhan, dan *Post-test* yang dilakukan setelah penyuluhan.
- b. Para responden diberikan waktu 10-15 menit untuk mengisi kuesioner *pre-test*.
- c. Kemudian, dilakukan intervensi dengan kurun waktu sekitar 15-20 menit disertai dengan Tanya jawab.
- d. Setelah itu, dilakukan pengambilan sampel urin sekitar 20-30 menit. Beberapa responden menghabiskan waktu pengambilan dan pengumpulan sampel sampai keesokan harinya.
- e. Kemudian kembali diberikan kuesioner *post-test* untuk mengukur tingkat pengetahuan dan sikap setelah intervensi (penyuluhan).

## **H. Pengolahan Data dan Analisis Data**

### **1. Pengolahan Data**

Seluruh data yang terkumpul akan diolah dan di analisis dengan melalui tahap-tahap sebagai berikut:

- a. *Editing* (menyunting). Proses pemeriksaan kelengkapan dan kebenaran data seperti kelengkapan pengisian, kesalahan pengisian, konsistensi pengisian setiap jawaban.
- b. *Coding* (mengkode). Proses pemberian kode kepada setiap variabel yang telah dikumpulkan untuk memudahkan dalam pengelolaan lebih lanjut.
- c. *Entry data* (memasukkan data). Memasukkan data untuk diolah berdasarkan klasifikasi yang telah ditentukan memakai program komputer untuk di analisis
- d. *Cleaning*. Pengecekan kembali data yang telah dimasukkan untuk memastikan tidak ada kesalahan dalam *entry data*, sehingga data tersebut telah siap diolah dan di analisis.

### **2. Analisis Data**

- a. Analisis Univariat

Analisis univariat dilakukan untuk melihat distribusi frekuensi dan persentase dari setiap variabel yang dikehendaki. Analisis ini digunakan untuk mengetahui gambaran karakteristik umum, pengetahuan dan sikap pekerja wanita terhadap penyakit kanker serviks di PT. Eastern Pearl Flour Mills.



## b. Analisis Bivariat

Analisis bivariat dilakukan untuk melihat perbedaan pengetahuan dan sikap pekerja wanita antara sebelum dan sesudah intervensi (penyuluhan). Data di analisis dengan menggunakan uji statistik *Paired Sample t-test* jika data berdistribusi normal dan uji *Wilcoxon* jika data tidak berdistribusi normal.

Teknik pengolahan dan analisis data dalam penelitian ini menggunakan uji *statistic paired test* dengan menggunakan aplikasi SPSS. Uji t berpasangan (*paired t-test*) merupakan salah satu metode pengujian hipotesis dimana data yang digunakan tidak bebas (berpasangan). Ciri-ciri yang paling sering ditemui pada kasus yang berpasangan adalah satu individu (objek penelitian) mendapat dua buah perlakuan yang berbeda. Dua buah perlakuan berbeda yang dimaksud adalah *Pre-test* dan *Post-test*. Walaupun menggunakan individu yang sama, peneliti tetap memperoleh dua macam data sampel, yaitu data dari perlakuan pertama (*pre-test*) dan data dari perlakuan kedua (*post-test*).

## BAB IV

### HASIL DAN PEMBAHASAN

#### A. Gambaran Umum Lokasi Penelitian

Berikut informasi mengenai salah satu pabrik terigu di Makassar menurut data yang diperoleh dari Kepala bagian K3 (Keselamatan dan Kesehatan Kerja) di PT. Eastern Pearl Flour Mills sebagai berikut:

##### 1. Sejarah Berdirinya PT. Eastern Pearl Flour Mills

Pabrik tepung terigu di Makassar didirikan pada tahun 1972 dengan status PMA (Penanaman Modal Asing) dengan nama PT. Prima Indonesia sampai dengan tahun 1984. Kemudian tahun 1984 menjadi PMDN (Penanaman Modal Dalam Negeri) dengan nama PT. Berdikari Sari Utama Flour Mills, yang beralamat di Jalan Hatta no. 302 dan jalan Nusantara Baru no. 36 Makassar. Namun Sejak tahun 2000 PT. EPFM diambil alih oleh Investor Asing Interflour Group yang berkantor pusat di Swiss kemudian di tahun 2004 berganti nama menjadi PT. Eastern Pearl Flour Mills.

Total kapasitas terpasang pabrik untuk giling gandum sebesar 2.800 ton/hari. Dengan bahan baku pokok adalah biji gandum. Biji gandum di *import* dari Australia, Kanada, Amerika Serikat dan Argentina. Secara umum gandum dibedakan menjadi 2 jenis yaitu *hardwheat* (gandum berprotein tinggi) dan *softwheat* (gandum berprotein rendah).

Proses pembuatan tepung terigu prinsip dasarnya adalah memisahkan endosperm (bagian yang mengandung tepung) dari kulit

gandum kemudian menghaluskan endosperm tadi menjadi tepung. Ada beberapa tahapan proses penting yaitu tahap *cleaning* (pembersihan), tahap *conditioning* (pemberian air dan pelunakan) dan tahap *milling* (penggilingan) gandum. Pada tahap *cleaning* (pembersihan), gandum dibersihkan dari semua kotoran (debu, biji-biji lain, kulit buah dan tangkai gandum) yang kemudian disikat kulitnya sampai benar-benar bersih.

Tahap *conditioning*, tahap ini adalah perlakuan terhadap gandum sehingga mencapai kondisi yang paling ideal untuk proses penggilingan. Perlakuan ini mencakup penambahan air dan waktu penyerapan air oleh biji gandum. Pemberian air pada prosentase tertentu sangat diperlukan untuk membuat lapisan kulit gandum menjadi lebih elastis / lunak, terhindar hancur yang bisa mengotori tepung sehingga mudah dijadikan tepung pada proses penggilingan.

Tahap *Milling* atau penggilingan, pada proses ini biji gandum dipecahkan kulitnya kemudian dipisahkan dengan ayakan (sifter) menurut granulasi dan jenis (endosperm dan kulit). Bagian endosperm yang masih kasar secara bertahap direduksi granulasinya menjadi partikel yang lebih kecil dari 145 mikron (0.145 mm). Pada tahap pemisahan akhir tepung sepenuhnya terpisah dari kulit, kemudian tepung di kirim / di transfer ke silo tepung, sedangkan kulit di transfer ke pengemasan produk sampingan atau di proses menjadi *pellet*.

Produk utama PT. Eastern Pearl Flour Mills Makassar ada 4 merk terigu yaitu merk Gunung, Kompas, Gerbang dan Gatotkaca. Semua terigu

yang dihasilkan merupakan kualitas utama, tetapi biasanya dalam penggunaannya terdapat spesifikasi penggunaan yang berbeda.

Untuk memuaskan konsumen terigu dalam mendapatkan terigu dengan mudah di dirikan gudang-gudang terigu di beberapa ibu kota provinsi, seperti Samarinda (Kalimantan Timur), Banjarmasin (Kalimantan Selatan), Manado (Sulawesi Utara), Lombok (Nusa Tenggara Barat), Gorontalo dan Kupang (Nusa Tenggara Timur). Untuk menyebarluaskan pengetahuan pembuatan roti di dirikan Pusat Pelatihan Bakery (*Baking School*) di setiap kota yang memiliki gudang terigu EPFM.

## **2. Fasilitas Pabrik PT. Eastern Pearl Flour Mills**

- a. Unit *milling*
- b. Penerimaan gandum
- c. Silo gandum
- d. *Flour* silo dan *packing* produk dan *by* produk
- e. *Pelletizing* (Penggilingan Dedak yang diolah menjadi pakan)
- f. Gudang tepung dan pellet silo
- g. Energi meliputi Listrik dan Air
- h. Laboratorium
- i. *Office Seaside and Cityside*
- j. Fasilitas lainnya

Adapun fasilitas lain yang dimiliki oleh PT. Eastern Pearl Flour Mills selain tersebut di atas, yaitu : *Work Shop*, Masjid dan Mushola, Koperasi dan toko koperasi, Kantor Serikat Pekerja, Kantin, dan Poliklinik.

### 3. Struktur Organisasi PT. Eastern Pearl Flour Mills

Struktur organisasi perusahaan pada dasarnya memperlihatkan hubungan antara wewenang, tanggung jawab, tugas dan kedudukan para personil dalam perusahaan. Struktur organisasi juga dimaksudkan sebagai alat kontrol serta pengawasan bahkan dapat menciptakan persatuan dan dinamika suatu perusahaan. Adapun struktur organisasi PT. Eastern Pearl Flour Mills Makassar adalah sebagai berikut:

### 4. Uraian jabatan manajemen PT. Eastern Pearl Flour Mills

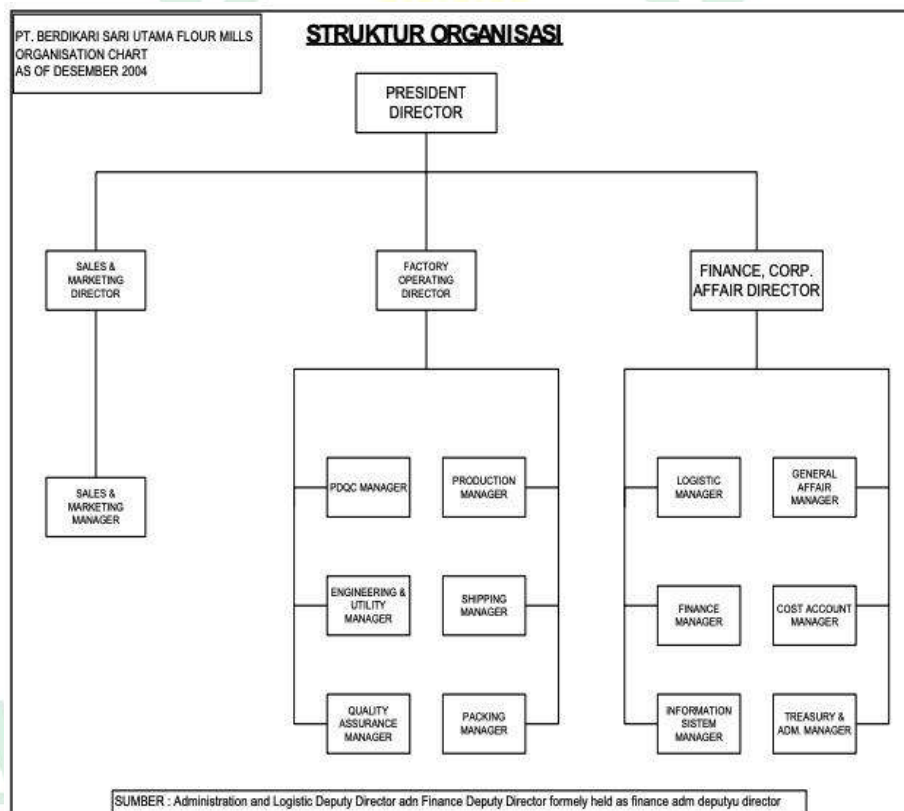

Gambar 4.1 Struktur Organisasi PT. Eastern Pearl Flour Mills Makassar

Dengan melihat struktur organisasi perusahaan tersebut di atas, maka dapat diuraikan tugas dan tanggung jawab bagian dari masing - masing struktur tersebut.

*a. Personnel*

Merencanakan, memeriksa dan mengawasi secara langsung kegiatan administrasi personalia dan dalam hal pendataan dan pencatatan administrasi personalia, melaksanakan aktivitas berkaitan dengan *recruitment & training*.

*b. Production Development Quality Control Manager*

Merencanakan, mengkoordinasikan dan memastikan seluruh fungsi dan tanggung jawab PDQC berjalan secara efektif yang mencakup dari gandum yang masuk sampai produk tepung siap dikirim. Memastikan semua produk tepung yang keluar dari pabrik memenuhi kriteria kualitas sesuai dengan peruntukannya. Menentukan gandum yang akan digiling yang tepat sesuai ketersediaan gandum yang ada.

*c. Enginerring and Utility Manager*

Bertanggung jawab terhadap program mutu yang disebarluaskan melalui kebijakan mutu dan sistem mutu perusahaan. Bertanggung jawab atas seluruh kegiatan operasional devisi Pemanfaatan serta Pemeliharaan mesin pabrik yang meliputi :*Mechanical Department, Electrical Department, Utility Department*.

*d. Production Manager*

Merencanakan, mengkoordinasikan, mengarahkan serta mengendalikan semua kegiatan dalam Departemen Produksi, seperti proses *cleaning* dan *milling*. Membuat prosedur untuk program pelaksanaan pekerjaan di Departemen Produksi. Memastikan kelancaran dan efisiensi semua jenis pekerjaan di Departemen Produksi.

*e. Shipping Manager*

Mengkoordinasikan dan mengontrol harian kegiatan *shipping*, *loading* dan *unloading* untuk *incoming raw material* dan pengisian di silo.

*f. Quality Assurance*

Tugas utama *Quality Assurance Manager* adalah mengkoordinasikan pengembang aktifitas jaminan mutu di PT. Eastern Pearl Flour Mills.

*g. Packing-Warehouse Manager*

Merencanakan produksi harian, pengambilan material dan mengontrol jalannya produksi dan kebersihan pada areal flour packing serta menganalisa hasil produksi. Memastikan pencapaian hasil produksi sesuai dengan target yang telah direncanakan setiap bulan dan memastikan bahwa dalam pengoperasian mesin-mesin pendukung selalu dalam keadaan normal dan sesuai dengan batas toleransi yang diizinkan untuk pencapaian hasil produksi yang maksimal.

*h. Logistic Assistant Manager*

Menetapkan, merencanakan, memeriksa dan mengawasi semua kegiatan *personel logistic departement* yang mencakup proses pendistribusian produk dari pabrik hingga ke gudang *customer*.

*i. General Affairs Manager*

Merencanakan, mengkoordinasikan, mengarahkan serta mengendalikan secara langsung keseluruhan fungsi-fungsi di departemen *General Affairs, Cleaning and Hygiene* untuk mendukung kegiatan operasi perusahaan. Berupaya untuk selalu meningkatkan dan mengembangkan mutu karyawan dan kesejahteraan karyawan sesuai dengan kebijakan perusahaan. Termasuk dengan instansi Pemerintah yang berkaitan dengan *general Affairs*.

*j. General Accounting Manager*

Merencanakan, mengkoordinasikan, mengarahkan serta mengendalikan semua pekerjaan departemen *accounting*, dimana di dalamnya tercakup pengumpulan dan penyusunan data serta, pelaporan semua kegiatan akuntansi dan keuangan. Mengendalikan dan mengawasi semua kegiatan pembayaran dan pembelian yang telah dinominasikan dalam *budget* perusahaan.

*k. Cost Account Manager*

Merencanakan, mengkoordinasikan, mengarahkan, mengawasi serta mengendalikan semua kegiatan untuk *Costing section*.



*l. Information System Manager*

Information Sistem, menentukan, Mengarahkan dan mengkoordinasi kegiatan dalam departemen kapasitas sistem yang sesuai dengan kebutuhan sekarang dan ke depan (*future proof*), mengevaluasi perkembangan teknologi dan mengusulkan *upgrading* untuk menjaga operasional yang efisien, menyediakan kebutuhan informasi perusahaan, menganalisa apakah penerapan teknologi telah memenuhi nilai bisnis yang sebenarnya dari perusahaan.

*m. Treasury and Payroll Ass. Manager*

Merencanakan, memeriksa dan mengawasi tugas-tugas yang diberikan oleh perusahaan, khususnya di bidang keuangan dan perpajakan. Bertanggung jawab atas laporan-laporan yang dihasilkan dan menyediakan data-data yang dibutuhkan untuk operasional perusahaan serta mengatur pembayaran gaji karyawan.

## B. Hasil Penelitian

### 1. Analisis Univariat

- a. Umur, Agama, Suku/ras, Pendidikan terakhir, Masa kerja, Unit Kerja dan Status Pernikahan.

Tabel 4. 1

Distribusi responden berdasarkan Umur, Agama, Suku/Ras, Pendidikan Terakhir, Masa Kerja, Unit Kerja dan Status Pernikahan pada Pekerja Wanita di PT. Eastern Pearl Flour Mills Makassar Tahun 2023

Umur		Agama	Suku/ras	Pendidikan terakhir	Masa kerja	Unit kerja	Status pernikahan
Thn	(n)						
22	2	Islam Kristen	Makassar Toraja	Tamat D4 Tamat D4	1 tahun 1 tahun	Packing Logistic	Belum Menikah Belum Menikah
23	1	Islam	Makassar	Tamat S1	3 tahun	Logistic	Belum Menikah
24	2	Islam Tionghoa	Bugis Makassar	Tamat S1 Tamat D3	3 tahun 2 tahun	Logistic Packing	Belum Menikah Belum Menikah
25	2	Islam Islam	Bugis Bugis	Tamat S1 Tamat S1	2 tahun 4 tahun	Logistic Packing	Sudah Menikah Belum Menikah
26	3	Tionghoa Islam Islam	Makassar Bugis Jawa	Tamat D3 Tamat S1 Tamat D3	4 tahun 3 tahun 4 tahun	Packing Logistic Packing	Belum Menikah Belum Menikah Belum Menikah
29	1	Islam	Makassar	Tamat S1	3 tahun	Logistic	Belum Menikah
30	1	Islam	Makassar	Tamat S1	6 tahun	Logistic	Sudah Menikah
32	1	Islam	Bugis	Tamat S1	8 tahun	Logistic	Belum Menikah
33	3	Islam Islam Islam	Bugis Bugis Bugis	Tamat S1 Tamat S1 Tamat S1	10 tahun 12 tahun 12 tahun	Logistic Logistic Logistic	Belum Menikah Sudah Menikah Belum Menikah
35	2	Islam Islam	Bugis Makassar	Tamat S1 Tamat SMA	12 tahun 3 tahun	Logistic Packing	Sudah Menikah Sudah Menikah
38	1	Islam	Bugis	Tamat S1	13 tahun	Logistic	Belum Menikah
40	1	Katolik	Makassar	Tamat S1	15 tahun	Packing	Sudah Menikah
41	1	Islam	Bugis	Tamat S1	16 tahun	Logistic	Sudah Menikah
42	1	Islam	Makassar	Tamat S1	19 tahun	Packing	Belum Menikah
43	3	Islam Islam Islam	Makassar Makassar Bugis	Tamat D4 Tamat S1 Tamat SMA	15 tahun 20 tahun 10 tahun	Packing Packing Packing	Sudah Menikah Sudah Menikah Sudah Menikah
44	2	Islam Islam	Minang Makassar	Tamat S1 Tamat SMA	14 tahun 20 tahun	Logistic Logistic	Sudah Menikah Sudah Menikah
45	1	Islam	Bugis	Tamat SMA	18 tahun	Logistic	Sudah Menikah
46	1	Buddha	Makassar	Tamat SMA	25 tahun	Packing	Sudah Menikah
50	1	Islam	Bugis	Tamat S1	9 tahun	Packing	Sudah Menikah
54	2	Islam Islam	Bugis Makassar	Tamat SMA Tamat S1	28 tahun 6 tahun	Packing Logistic	Sudah Menikah Sudah Menikah
Total	32						

Sumber: Data Primer, 2023

Tabel 4.1 menunjukkan distribusi responden berdasarkan Umur pada pekerja wanita di PT. Eastern Pearl Flour Mills Makassar. Responden yang berumur 22 tahun 2 orang (6.3%), 23 tahun yaitu 1 orang (3.1%), 24 tahun 2 orang (6.3%), 25 tahun ada 2 orang (6.3%), 26 tahun terdapat 3 orang (9.4%). Responden yang berumur 29, 30 dan 32 tahun masing-masing 1 orang (3.1%), yang 33 tahun yaitu 3 orang (9.4%), 35 tahun terdapat 2 orang (6.3%). Responden yang berumur 38, 40, 41 dan 42 tahun masing-masing 1 orang (3.1%), 43 tahun yaitu 3 orang (9.4%), dan 44 tahun 2 orang (6.3%). Responden yang memiliki umur 45, 46 dan 50 tahun masing-masing 1 orang (3.1%) serta responden yang berumur 54 tahun yaitu 2 orang (6.3%).

Tabel 4.1 menunjukkan distribusi responden berdasarkan Agama pekerja wanita di PT. Eastern Pearl Flour Mills Makassar tahun 2023. Responden beragama Islam berjumlah 27 orang (84.4%), yang beragama Kristen 3 orang (9.4%) sedangkan responden yang beragama Katolik dan Buddha yaitu 1 orang (3.1%). Tabel 4.1 menunjukkan distribusi frekuensi berdasarkan Ras/suku pada pekerja wanita di PT. Eastern Pearl Flour Mills. Mayoritas responden bersuku Bugis yaitu 15 orang (46.9%), bersuku Makassar terdapat 12 orang (37.5%), bersuku Tionghoa terdapat 2 orang (6.3%) sedangkan sebagian kecil bersuku Toraja, Jawa dan Minang yaitu masing-masing 1 orang (3.1%).

Tabel 4.1 menunjukkan distribusi responden berdasarkan Pendidikan terakhir pekerja wanita di PT. Eastern Pearl Flour Mills tahun 2023. Responden dengan pendidikan terakhir yang ditempuh yaitu S1 20 orang

(62.5%), tamat D4 yaitu 3 orang (9.4%), tamat D3 yaitu 3 orang (9.4%) sedangkan jumlah responden yang berpendidikan tamat SMA yaitu 6 orang (18.8%).

Tabel 4.1 menunjukkan distribusi responden berdasarkan masa kerja pada pekerja wanita di PT. Eastern Pearl Flour Mills Makassar. Adapun responden yang memiliki masa kerja 1 dan 2 tahun masing-masing 2 orang (6.3%), yang masa kerjanya 3 tahun terdapat 5 orang (15.6%), yang masa kerjanya 4 tahun ada 3 orang (9.4%), yang masa kerjanya 6 tahun ada 2 orang (6.3%), yang masa kerjanya 8 dan 9 tahun masing-masing 1 orang (3.1%) dan yang masa kerjanya 10 tahun yaitu 2 orang (6.3%). Responden yang masa kerjanya 12 tahun yaitu 3 orang (9.4%), yang masa kerjanya 13 dan 14 tahun masing-masing 1 orang (3.1%), yang masa kerjanya 15 tahun ada 2 orang (6.3%), yang masa kerjanya 16, 18 dan 19 tahun masing-masing 1 orang (3.1%), yang masa kerjanya 20 tahun ada 2 orang (6.3%), yang masa kerjanya 25 tahun ada 1 orang (3.1%) dan responden yang masa kerjanya 28 tahun ada 1 orang (3.1%).

Tabel 4.1 menunjukkan distribusi responden berdasarkan unit kerja pekerja wanita di PT. Eastern Pearl Flour Mills Makassar tahun 2023. Distribusi berdasarkan unit kerja pada pekerja wanita di PT. Eastern Pearl Flour Mills, terdapat 14 responden (43.8%) pada unit kerja *Packing* dan terdapat 18 responden (56.3%) pada unit kerja *Logistic*. Tabel 4.1 menunjukkan bahwa distribusi berdasarkan status pernikahan pada Pekerja wanita di PT. Eastern Pearl Flour Mills Makassar tahun 2023 yang sudah

menikah berjumlah 17 orang (53.1%) dan yang belum menikah berjumlah 15 orang (46.9%).

b. Umur

Tabel 4. 2  
Distribusi Frekuensi Responden berdasarkan Umur Pekerja Wanita di PT. Eastern Pearl Flour Mills Makassar Tahun 2023

<b>Umur</b>	<b>Frekuensi (n)</b>	<b>Persentase (%)</b>
20-30 tahun	12	37.5
31-40 tahun	8	25.0
>41 tahun	12	37.5
<b>Total</b>	<b>32</b>	<b>100.0</b>

Sumber : Data Primer,2023

Tabel 4.2 menunjukkan distribusi frekuensi responden berdasarkan Umur pada pekerja wanita di PT. Eastern Pearl Flour Mills tahun 2023. Responden yang berusia 20-30 tahun berjumlah 12 orang (37.5%), berusia 31-40 tahun 8 orang (25.0%), dan responden yang berusia >41 tahun berjumlah 12 orang (37.5%).

c. Agama

Tabel 4. 3  
Distribusi Frekuensi Responden Frekuensi berdasarkan Agama pada Pekerja Wanita di PT. Eastern Pearl Flour Mills Makassar Tahun 2023

<b>Agama</b>	<b>Frekuensi (n)</b>	<b>Persentase (%)</b>
Islam	27	84.4
Kristen	3	9.4
Katolik	1	3.1
Buddha	1	3.1
<b>Total</b>	<b>32</b>	<b>100.0</b>

Sumber : Data Primer,2023

Tabel 4.3 menunjukkan distribusi frekuensi responden berdasarkan Agama pada pekerja wanita di PT. Eastern Pearl Flour Mills Makassar tahun 2023. Adapun responden yang beragama Islam berjumlah 27 orang (84.4%),

beragama kristen 3 orang (9.4%) sedangkan responden yang beragama Katolik dan Buddha yaitu 1 orang (3.1%).

d. Ras/suku

Tabel 4. 4  
Distribusi Frekuensi Responden berdasarkan Ras/Suku pada  
Pekerja Wanita di PT. Eastern Pearl Flour Mills Makassar  
Tahun 2023

<b>Ras/suku</b>	<b>Frekuensi (n)</b>	<b>Persentase (%)</b>
Bugis	15	46.9
Makassar	12	37.5
Toraja	1	3.1
Tionghoa	2	6.3
Jawa	1	3.1
Minang	1	3.1
<b>Total</b>	<b>32</b>	<b>100.0</b>

Sumber : Data Primer,2023

Tabel 4.4 menunjukkan distribusi frekuensi responden berdasarkan Ras/suku pada pekerja wanita di PT. Eastern Pearl Flour Mills tahun 2023. Mayoritas responden bersuku Bugis yaitu 15 orang (46.9%), bersuku makassar terdapat 12 orang (37.5%), bersuku Tionghoa terdapat 2 orang (6.3%) sedangkan sebagian kecil bersuku Toraja, Jawa dan Minang yaitu masing-masing 1 orang (3.1%).

e. Pendidikan terakhir

Tabel 4. 5  
Distribusi Frekuensi Responden berdasarkan Pendidikan Terakhir pada  
Pekerja Wanita di PT. Eastern Pearl Flour Mills Makassar  
Tahun 2023

<b>Pendidikan terakhir</b>	<b>Frekuensi (n)</b>	<b>Persentase (%)</b>
Tamat SMA	6	18.8
Tamat D3	3	9.4
Tamat D4	3	9.4
Tamat S1	20	62.5
<b>Total</b>	<b>32</b>	<b>100.0</b>

Sumber : Data Primer,2023

Tabel 4.5 menunjukkan distribusi frekuensi responden berdasarkan Pendidikan terakhir Pekerja wanita di PT. Eastern Pearl Flour Mills Makassar tahun 2023. Pendidikan terakhir yang ditempuh yaitu S1 dengan jumlah 20 orang (62.5%), tamat D4 yaitu 3 orang (9.4%), tamat D3 yaitu 3 orang (9.4%) sedangkan jumlah responden yang berpendidikan tamat SMA berjumlah 6 orang (18.8%).

f. Masa kerja

Tabel 4. 6  
Distribusi Frekuensi Responden Frekuensi berdasarkan Masa Kerja  
pada Pekerja Wanita di PT. Eastern Pearl Flour Mills Makassar  
Tahun 2023

<b>Masa Kerja</b>	<b>Frekuensi (n)</b>	<b>Persentase (%)</b>
1-5 tahun	12	37.5
6-10 tahun	6	18.8
11-15 tahun	7	21.9
16-20 tahun	5	15.6
21-25 tahun	1	3.1
26-30 tahun	1	3.1
<b>Total</b>	<b>32</b>	<b>100.0</b>

*Sumber: Data Primer,2023*

Tabel 4.6 menunjukkan distribusi frekuensi responden berdasarkan masa kerja pada Pekerja wanita di PT. Eastern Pearl Flour Mills Makassar tahun 2023 dengan masa kerja 1-5 tahun berjumlah 12 orang (37.5%), 6-10 tahun berjumlah 6 orang (18.8%), 11-15 tahun yaitu 7 orang (21.9%), 16-20 tahun berjumlah 5 orang (15.6%), 21-25 tahun berjumlah 1 orang (3.1%) sedangkan yang masa kerjanya 26-30 tahun yaitu 1 orang (6.3%).

## g. Unit Kerja

Tabel 4. 7  
Distribusi Frekuensi Responden berdasarkan Unit Kerja pada  
Pekerja Wanita di PT. Eastern Pearl Flour Mills Makassar  
Tahun 2023

<b>Unit kerja</b>	<b>Frekuensi (n)</b>	<b>Persentase (%)</b>
Packing	14	43.8
Logistic	18	56.3
<b>Total</b>	<b>32</b>	<b>100.0</b>

Sumber : Data Primer, 2023

Berdasarkan tabel 4.7, menunjukkan distribusi frekuensi responden berdasarkan unit kerja pada pekerja wanita di PT. Eastern Pearl Flour Mills Makassar Tahun 2023. Unit kerja pada pekerja wanita terbagi atas 2 bagian yakni *packing* dan *logistic*, diantaranya terdapat 14 responden (43.8%) pada unit kerja *Packing* dan terdapat 18 responden (56.3%) pada unit kerja *Logistic*.

## h. Status Pernikahan

Tabel 4. 8  
Distribusi Frekuensi Responden berdasarkan Status Pernikahan pada  
Pekerja Wanita di PT. Eastern Pearl Flour Mills Makassar  
Tahun 2023

<b>Status Pernikahan</b>	<b>Frekuensi (n)</b>	<b>Persentase (%)</b>
Belum Menikah	15	46.9
Sudah Menikah	17	53.1
<b>Total</b>	<b>32</b>	<b>100.0</b>

Sumber: Data Primer, 2023

Tabel 4.8 menunjukkan distribusi frekuensi responden berdasarkan status pernikahan pada pekerja wanita di PT. Eastern Pearl Flour Mills Makassar Tahun 2023. Dari 32 responden, terdapat 15 responden (46.9%) yang berstatus belum menikah dan terdapat 17 responden (53.1%) yang berstatus sudah menikah.



- i. Umur Responden, Usia saat Pertama Kali Menikah, Pemakaian Alat Kontrasepsi, Paritas, Jumlah Anak, Abortus, Riwayat Penyakit dan Hasil *Cerviscan*.

Tabel 4. 9  
Distribusi Responden berdasarkan Umur Responden, Umur saat Pertama kali Menikah, Paritas, Jumlah Anak, Abortus, Riwayat Penyakit pada Pekerja Wanita di PT. Eastern Pearl Flour Mills Makassar Tahun 2023

Umur responden	Umur saat pertama kali menikah		Paritas (n)	Jumlah anak (n)	Abortus (n)	Riwayat Penyakit	
	Thn	(n)				IMS	Keluarga yg ca.serviks
45	20	1	2	2	-		
43	23	1	3	3	-	✓	
50	24	2	5	3	2	✓	
30			3	2	1		
33	25	4	2	2	-		
35			3	3	-		
43			1	1	-		
25			-	-	-		
43	26	1	5	3	2		✓
44	27	3	3	2	1		
46			1	1	-		
35			1	1	-		
54	28	1	3	3	-		
54	29	4	2	2	-		
40			2	2	-		✓
44			3	3	-		
41			-	-	-		
		17					

Sumber: Data Primer, 2023

Berdasarkan tabel 4.9, distribusi responden berdasarkan status sudah menikah pada pekerja wanita di PT. Eastern Pearl Flour Mills Makassar yaitu 17 orang (53.1%). Tabel 4.9 menunjukkan distribusi responden berdasarkan umur saat pertama kali menikah pada pekerja wanita di PT. Eastern Pearl Flour Mills. Sebagian besar responden menikah di umur 26-30 tahun berjumlah 9 orang dan sebagian kecil responden menikah di usia 20-25 tahun yang jumlahnya 8 orang. Responden yang menikah di usia 20 tahun 1 orang (5.9%), di usia 23 tahun 1 responden (5.9%), di usia 24 tahun 2 orang (11.8%),

usia 25 tahun ada 4 orang (23.5%), di usia 26 tahun ada 1 orang (5.9%), di usia 27 tahun 3 orang (17.6%), di usia 28 tahun 1 orang (5.9%) dan adapun responden yang menikah di usia 29 tahun berjumlah 4 orang (23.5%).

Tabel 4.9 menunjukkan distribusi responden berdasarkan jumlah kehamilan pada pekerja wanita di PT. Eastern Pearl Flour Mills. Responden yang jumlah paritasnya 1 yaitu 3 orang (20.0%), jumlah paritasnya 2 yaitu 4 orang (26.7%), jumlah paritasnya 3 yaitu 6 orang (40.0%), sedangkan responden yang jumlah paritasnya 5 yaitu 2 orang (13.3%).

Tabel 4.9 menunjukkan distribusi responden berdasarkan jumlah anak pada pekerja wanita di PT. Eastern Pearl Flour Mills Makassar. Adapun responden yang memiliki 1 anak yaitu 3 orang (20.0%), yang memiliki 2 anak yaitu 6 orang (40.0%), sedangkan yang memiliki 3 anak yaitu 6 orang (40.0%).

Tabel 4.9 menunjukkan distribusi responden berdasarkan jumlah abortus pada pekerja wanita di PT. Eastern Pearl Flour Mills. Responden yang memiliki riwayat abortus 1 kali yaitu terdapat 2 orang (13.3%) dan responden yang memiliki riwayat abortus 2 kali yaitu 2 orang (13.3%).

Berdasarkan tabel 4.9, menunjukkan distribusi responden berdasarkan riwayat infeksi menular seksual (IMS) pada pekerja wanita PT. Eastern Pearl Flour Mills. Terdapat 2 responden (6.3%) yang mempunyai Riwayat Penyakit Infeksi Menular Seksual (IMS). Berdasarkan riwayat keluarga yang pernah terkena penyakit kanker serviks pada pekerja wanita di PT. Eastern Pearl Flour Mills, dan terdapat 2 responden (6.3%) yang ada riwayat keluarga terkena kanker serviks.

## j. Tindakan tentang Pencegahan Kanker Serviks

Tabel 4. 10  
Distribusi responden berdasarkan Tindakan Pencegahan Kanker Serviks  
pada Pekerja Wanita di PT. Eastern Pearl Flour Mills Makassar  
Tahun 2023

Tindakan	Selalu		Sering		Kadang-kadang		Tidak pernah		Total
	(n)	%	(n)	%	(n)	%	(n)	%	
Pernah mencari tahu kanker serviks	-	-	1	3.1	22	68.8	9	28.1	32
Faktor pemicu kanker serviks	-	-	2	6.3	13	40.6	17	53.1	32
Cara pencegahan kanker serviks	-	-	1	3.1	17	53.1	14	43.8	32
Jenis deteksi dini kanker serviks	-	-	1	3.1	10	31.3	21	65.6	32
merokok	-	-	-	-	-	-	32	100.0	32
Menggunakan <i>anti septic</i>	-	-	1	3.1	9	28.1	22	68.8	32
Penggunaan pembalut yang lama	-	-	1	3.1	3	9.4	28	87.5	32
Vaksinasi HPV	-	-	-	-	-	-	32	100.0	32
Pingsan setelah vaksin	-	-	-	-	-	-	32	100.0	32
Vaksinasi HPV trhdp anak	-	-	-	-	-	-	32	100.0	32
Hs sebelum menikah	-	-	-	-	-	-	32	100.0	32
Takut/cemas deteksi dini	-	-	4	12.5	13	40.6	15	46.9	32
Deteksi dini <i>IVA Test</i>	-	-	-	-	-	-	32	100.0	32
Tindakan	Selalu		Sering		Kadang-kadang		Tidak pernah		Total
	(n)	%	(n)	%	(n)	%	(n)	%	
Pemeriksaan berkala stlh <i>IVA Test</i>	-	-	-	-	-	-	32	100.0	32
Deteksi dini <i>Pap Smear</i>	-	-	-	-	3	9.4	29	90.6	32

Pemeriksaan berkala stlh <i>Pap Smear</i>	1	3.1	-	-	-	-	31	96.9	32
Deteksi dini <i>Cerviscan</i>	-	-	-	-	-	-	32	100.0	32
Pemeriksaan lainnya	-	-	-	-	-	-	32	100.0	32
Rutin melakukan pemeriksaan	-	-	-	-	2	6.3	30	93.8	32
Banyak anak agar terhindar dari kanker	-	-	-	-	-	-	32	100.0	32

Tabel 4.10 menunjukkan distribusi responden berdasarkan tindakan tentang pencegahan kanker serviks pada pekerja wanita di PT. Eastern Pearl Flour Mills Makassar tahun 2023. Berdasarkan tabel di atas, mayoritas tindakan pekerja wanita masih rendah terhadap penyakit kanker serviks. Para pekerja wanita kadang-kadang sampai tidak pernah mencari tahu tentang kanker serviks meliputi faktor risiko, cara pencegahan dan tidak mengetahui apa itu deteksi dini atau skrining kanker serviks.

Berdasarkan hasil pengisian kuesioner, terdapat 3 dari 32 responden yang pernah melakukan *skrining* deteksi dini dengan *Pap Smear*. Responden yang tidak melakukan pemeriksaan *skrining* atau deteksi dini mengatakan bahwa mereka takut dan cemas untuk melakukan pemeriksaan padahal terdapat studi literatur yang menyatakan bahwa skrining atau deteksi dini merupakan langkah awal pencegahan kejadian penyakit kanker serviks mengingat kanker serviks merupakan penyakit yang bisa dicegah sejak dini.

## 2. Analisis Bivariat

Dalam hal ini variabel yang di analisis adalah perbedaan tingkat pengetahuan dan sikap pekerja wanita sebelum dan setelah intervensi (penyuluhan).

Tabel 4. 11  
Pengaruh intervensi (Penyuluhan) terhadap tingkat pengetahuan *pre test* dan *post test* pada pekerja wanita di PT. Eastern Pearl Flour Mills Makassar Tahun 2023

<b>Tingkat Pengetahuan</b>	<b>Mean±SD Pre-test</b>	<b>Mean±SD Post-test</b>	<b>Δ Mean±SD</b>	<b>p*</b>
<b>(n=32)</b>	16.41±3.406	46.38±3.581	-29.96±4.519	0.000

*p\**= Uji T berpasangan

Tabel 4.10 menunjukkan hasil intervensi (penyuluhan) terhadap tingkat pengetahuan pekerja wanita. Tabel di atas menunjukkan 32 responden mengalami peningkatan setelah dilakukan intervensi. Nilai mean±SD *Pre-test* sebesar 16.41±3.406 sementara setelah dilakukan penyuluhan nilai Mean±SD *Post-test* meningkat menjadi 46.38±3.581 sehingga terdapat nilai selisih dari mean *pre-test* dan *post-test* sebesar 29.96. Berdasarkan hasil uji T berpasangan maka di dapatkan nilai signifikansi *p-value* = 0.000 yang menunjukkan terjadi perubahan pengetahuan, atau terdapat pengaruh intervensi (penyuluhan) terhadap tingkat pengetahuan pada pekerja wanita di PT. Eastern Pearl Flour Mills.

Tabel 4. 12  
Pengaruh intervensi (Penyuluhan) terhadap Sikap *pre test* dan *post test* pada Pekerja wanita di PT. Eastern Pearl Flour Mills Makassar Tahun 2023.

<b>Sikap</b>	<b>Mean±SD Pre-test</b>	<b>Mean±SD Post-test</b>	<b>Δ Mean±SD</b>	<b>p*</b>
<b>(n=32)</b>	40.59±6.603	50.09±4.424	-9.50±7.269	0.000

*p\**= Uji T berpasangan

Tabel 4.11 menunjukkan hasil intervensi (penyuluhan) terhadap Sikap pada Pekerja Wanita. Tabel di atas menunjukkan bahwa sebanyak 32 responden mengalami peningkatan setelah dilakukan intervensi. Nilai *mean*±SD *Pre-test* sebesar 40.59±6.603 sementara setelah dilakukan penyuluhan nilai *Mean*±SD *Post-test* meningkat menjadi 50.09±4.424. Adapun nilai selisih dari *pre-test* dan *post-test* yang didapatkan adalah 9.50. Berdasarkan hasil uji T berpasangan maka di dapatkan nilai signifikansi *p-value* = 0.000 yang menunjukkan terjadi perubahan sikap, atau terdapat pengaruh intervensi (penyuluhan) terhadap sikap pada pekerja wanita di PT. Eastern Pearl Flour Mills.

### **C. Pembahasan**

#### **1. Karakteristik Responden**

Berdasarkan data karakteristik responden, ditemukan bahwa mayoritas pekerja wanita di PT. Eastern Pearl Flour Mills pada tahun 2023 memiliki rentang usia antara 20 hingga 30 tahun (40,6%). Umur adalah salah satu faktor demografi yang mempengaruhi persepsi dan kondisi kesehatan tubuh seseorang. Tidak ada batasan minimal seseorang untuk menjadi seorang pekerja, namun PT. Eastern Pearl Flour Millss Makassar menerima pekerja minimal yang telah menempuh pendidikan S1 atau *fresh graduate*.

Mayoritas Tingkat pendidikan terakhir yang ditempuh para pekerja wanita di PT. Eastern Pearl Flour Mills Makassar memiliki tingkat pendidikan tinggi, yaitu S1 (62,5%). Tingkat pendidikan formal memiliki peranan penting dalam mempengaruhi cara seseorang memberikan persepsi, respon, atau

tanggapan terhadap situasi atau informasi eksternal. Semakin tinggi pendidikan seseorang maka kemungkinan persepsi dan respon yang lebih rasional terhadap hal-hal tertentu akan lebih besar dibandingkan dengan mereka yang memiliki pendidikan rendah. Hasil penelitian menunjukkan bahwa penyakit kanker serviks tidak semata-mata berhubungan dengan tingkat pendidikan seseorang, rendah atau tinggi tingkat pendidikan seseorang tidak berhubungan langsung terhadap penyakit kanker serviks yang bisa jadi terdapat faktor lain yang bisa memicu hal tersebut seperti faktor keturunan ataupun gaya hidup (*life style*) yang tidak sehat.

Terdapat beragam jenis suku/ras dan agama yang dianut para pekerja di PT. Eastern Pearl Flour Mills. Adapun agama terbanyak yang dianut adalah Agama Islam sebanyak 27 responden (84.4%), sedangkan mayoritas suku/ras yakni suku Bugis sebanyak 15 responden (46.9%). Terlepas dari adanya berbagai jenis suku/ras dan agama, tidak menurunkan nilai loyalitas, gotong royong dan kerja sama antar pekerja, tetapi semakin mempererat nilai persaudaraan dan menjunjung tinggi nilai toleransi beragama.

Para pekerja wanita di PT. Eastern Pearl Flour Mills memiliki lama kerja yang sama yakni 8 jam/hari namun masa kerja yang berbeda. Masa kerja terlama 25-30 tahun dari 3 orang pekerja (9.4%) dan masa kerja 1-10 tahun pekerja terbanyak ada 17 orang (53.1%). Pada pekerja wanita, mayoritas pada wanita yang sudah menikah sebanyak 17 orang (53.1%). Hal tersebut mendukung penelitian ini yang memprioritaskan wanita yang telah menikah untuk menjadi subjek namun tidak menutup kemungkinan wanita yang belum

menikah untuk tidak dijadikan subjek karena terdapat faktor lain yang bisa saja berhubungan dengan penyakit kanker serviks.

Adapun usia saat menikah pada pekerja wanita yang sudah menikah dalam perusahaan ini yakni >20 tahun dengan mayoritas jumlah kehamilan sebanyak 3 kali oleh 6 pekerja. Peran ganda yang dimiliki seorang wanita yakni sebagai istri dan ibu tidak menghalangi para wanita untuk berkecimpung dalam dunia kerja. Adapun *stereotype* yang melekat pada wanita sejak dulu dimana wanita harus mengurus keluarganya saja, mengerjakan berbagai kegiatan rumah tangga seperti memasak, melayani anak dan suami, membersihkan rumah dan sebagainya. Namun, dengan adanya perubahan era dan pertumbuhan ekonomi yang cepat, dunia bekerja tidak hanya didominasi laki-laki saja.

## **2. Pengaruh Intervensi (Penyuluhan) terhadap Pengetahuan**

Berdasarkan hasil uji statistik *paired sample t-test* untuk data tingkat pengetahuan sesudah diberikan intervensi di dapatkan nilai  $p\text{-value} = 0.000$  ( $p\text{-value} < 0.05$ ) untuk pengetahuan pekerja wanita. Hal tersebut menunjukkan terdapat peningkatan pengetahuan yang bermakna antara tingkat pengetahuan responden sebelum dan sesudah penyuluhan (intervensi).

Hasil penelitian menunjukkan sebelum dilakukannya intervensi tingkat pengetahuan responden mengenai pengertian penyakit kanker serviks, faktor risiko, gejala, dan cara pencegahan kanker serviks masih rendah dengan kata lain berdasarkan data, hasil jawaban responden masih



kurang tepat. Kemudian setelah diberikan intervensi, ada peningkatan yang signifikan dengan kata lain, jawaban responden mengenai pengetahuan tentang Penyakit kanker serviks, faktor risiko, gejala, serta cara pencegahannya mengalami peningkatan atau jawaban responden sudah banyak yang benar.

Hal tersebut mengindikasikan bahwa perbedaan yang teramati dalam pengetahuan adalah signifikan secara statistik. Dalam konteks ini, signifikansi statistik menunjukkan bahwa perubahan yang teramati dalam pengetahuan tidak hanya hasil dari kebetulan, tetapi ada hubungan yang kuat antara intervensi yang dilakukan dan peningkatan pengetahuan tentang penyakit kanker serviks, faktor risiko, gejala, maupun cara pencegahannya.

Peningkatan pengetahuan terhadap seluruh responden telah meningkatkan pengetahuan mereka setelah intervensi dilakukan. Peningkatan pengetahuan ini mencakup pemahaman yang lebih baik tentang konsep, fakta baru, atau informasi yang relevan dengan topik penelitian. Hasil ini menjadi titik awal untuk lebih lanjut menganalisis dan menginterpretasi efektivitas intervensi yang dilakukan serta bagaimana intervensi tersebut mempengaruhi peningkatan pengetahuan mengenai kanker serviks yang mencakup pengertian, faktor risiko, gejala, serta cara pencegahannya.

Hasil penelitian di negara berkembang, Malaysia, terdapat sekitar 80,4% pengetahuan yang rendah tentang kanker serviks terdapat di salah satu SMA di Kuala Lumpur (Rashwan et al., 2013). Pengetahuan yang rendah tentang penyakit kanker serviks juga terdapat di SMA Osogbo di Nigeria

mengatakan bahwa Pengetahuan yang baik, akan mengurangi angka morbiditas dan mortalitas terjadinya kanker serviks (Adekanle et al., 2011). Pengetahuan tentang kanker serviks sangat penting, di Amerika banyak perilaku seks bebas sebanyak 64% karena rendahnya pengetahuan tentang kanker serviks (Wang & Simoni, 2006). Rendahnya pengetahuan pekerja wanita sebelum diberikan intervensi sejalan dengan penelitian yang dilakukan oleh Melati (2012) yang menjelaskan bahwa informasi seputar kanker serviks telah banyak disampaikan oleh petugas kesehatan maupun di berbagai media. Sedikitnya waktu luang menyebabkan wanita yang bekerja lebih sedikit terpapar oleh informasi.

Adapun metode intervensi (penyuluhan) yang dilakukan dalam penelitian ini adalah penyuluhan individual. Sesuai dengan teori yang dikemukakan oleh Tiraihati (2018) bahwa penyuluhan individu merupakan proses penyampaian pesan kesehatan secara singkat dan jelas melalui pendekatan individu/perorangan dengan tujuan adanya peningkatan pengetahuan dan perubahan perilaku yang diharapkan. Penyuluhan individu melibatkan kontak *face to face* antara petugas penyuluh dan sasaran.

Beberapa penelitian membuktikan bahwa penyuluhan individu lebih efektif dalam mengubah perilaku kesehatan masyarakat sejalan dengan penelitian yang dilakukan Rahmawati et al. (2022) yang mengatakan bahwa metode penyuluhan individu lebih efektif daripada metode penyuluhan keliling dilihat dari rata-rata kedua hal tersebut bahwa nilai rata-rata metode individu lebih tinggi dibandingkan dengan metode keliling. Hal tersebut

sebagaimana di jelaskan oleh Tiraihati (2018) bahwa metode individu dapat memberikan kesempatan kepada responden untuk bertanya secara langsung terhadap materi yang kurang dimengerti. Metode penyuluhan individu juga dapat memberikan pemahaman tentang sesuatu konsep dan prinsip sehingga dapat melatih kemampuan memecahkan masalah yang bersumber dari realita kehidupan.

### **3. Pengaruh Intervensi (Penyuluhan) terhadap Sikap**

Berdasarkan hasil uji statistik *paired sample t-test* untuk data sikap didapatkan nilai  $p\text{-value} = 0.000$  ( $p\text{-value} < 0.05$ ) untuk sikap pekerja wanita. Hal tersebut menunjukkan terdapat peningkatan sikap yang bermakna. Hasil penelitian menunjukkan sebelum dilakukannya intervensi hasil jawaban responden mengenai sikap tentang penyakit kanker serviks mencakup pengertian, faktor risiko, gejala, serta cara pencegahannya sebagian besar masih salah atau kurang tepat. Sedangkan setelah dilakukannya intervensi jawaban responden mengenai sikap tentang penyakit kanker serviks mencakup pengertian, faktor risiko, gejala, serta cara pencegahannya sebagian besar sudah sesuai dengan penjelasan yang ada di leaflet yang telah dibagikan. Hal tersebut menunjukkan adanya pengaruh intervensi terhadap sikap responden mengenai kanker serviks, pengertian, faktor risiko, gejala, serta cara pencegahannya.

Adanya pengaruh positif dari adanya intervensi terhadap sikap sejalan dengan penelitian yang dilakukan oleh Pratiwi (2013) yang menunjukkan bahwa Pengetahuan juga memengaruhi sikap dalam melakukan pencegahan

tentang kanker serviks. Semakin tinggi pengetahuan tentang kanker serviks maka semakin tinggi pula sikap dalam melakukan pencegahan kanker serviks sehingga dapat dilihat adanya hubungan yang signifikan antara pengetahuan dan sikap remaja putri kelas XI terhadap upaya pencegahan kanker.

Sesuai dengan penelitian Poskiparta et al (2020), perhatian yang meningkat telah diberikan pada model penyuluhan individu di kalangan profesional. Dalam model penyuluhan ini pasien menjadi fokus proses konseling, yang menekankan pada partisipasi dan dialog bersama. Responden menjadi sadar akan perubahan dalam pengetahuan, sikap dan pemahaman mereka, peningkatan keterampilan pengambilan keputusan mereka, peningkatan harga diri/rasa kontrol pribadi, dan pengembangan berbagai keterampilan sosial, kesehatan, dan kehidupan dan profesional kesehatan memfasilitasi proses refleksi ini. Dengan pengetahuan yang meningkat diharapkan dapat merubah sikap hingga perilaku untuk tercapainya derajat kesehatan yang setinggi-tingginya.

Berdasarkan pengisian kuesioner *pre-test* pengetahuan dan sikap pekerja wanita yang menunjukkan bahwa rendahnya pengetahuan dan sikap terhadap penyakit kanker serviks tidak terlepas dari tindakan atau perilaku yang kurang tepat pula seperti rendahnya minat pekerja wanita untuk melakukan deteksi dini/skrining kanker serviks. Mayoritas pekerja wanita merasa takut dan risih untuk melakukan deteksi dini yang notabene hal tersebut adalah salah satu cara pencegahan terjadinya kanker serviks.

#### 4. Pengetahuan, Sikap dan Tindakan yang Baik dalam Bekerja Secara Aman dan Sehat dalam Perspektif Islam

Kesehatan dalam Islam adalah perkara yang penting, ia merupakan nikmat besar yang harus disyukuri oleh setiap hamba. Terkait pentingnya kesehatan Rasulullah shallallahu 'alaihi wa sallam bersabda:

نِعْمَتَانِ مَغْبُورٌ فِيهِمَا كَثِيرٌ مِنَ النَّاسِ، الصِّحَّةُ وَالْفَرَاغُ

“Dua kenikmatan yang sering dilupakan oleh kebanyakan manusia adalah kesehatan dan waktu luang.” (HR. Al-Bukhari: 6412, at-Tirmidzi: 2304, Ibnu Majah: 4170)

Ibnu Bathal menjelaskan bahwa makna hadits ini adalah seseorang tidak dikatakan memiliki waktu luang hingga ia juga memiliki badan yang sehat. Barangsiapa yang memiliki hal tersebut (waktu luang dan badan yang sehat) hendaknya ia bersemangat agar jangan sampai ia tertipu dengan meninggalkan syukur kepada Allah atas segala nikmat yang diberikan-Nya. Termasuk bersyukur kepada Allah adalah dengan melaksanakan segala perintah-Nya dan menjauhi segala larangan-Nya. Barangsiapa yang tidak bersyukur seperti itu maka ialah orang yang tertipu (Asqalani et al., 2010).

Adapun salah satu perintah Allah SWT. yakni bekerja, dengan bekerja maka seseorang akan mendapatkan penghidupan yang baik yang tentunya harus dibarengi dengan pengetahuan, sikap serta tindakan yang baik agar terciptanya lingkungan kerja yang aman dan sehat. Lingkungan kerja aman yang sehat tentu dapat membantu pekerja dalam meningkatkan efisiensi dan produktifitas dalam bekerja. Namun sebaliknya, jika lingkungan kerja tidak

terorganisasi dengan baik serta banyak faktor yang berbahaya maka akan menimbulkan efek buruk bagi pekerja. Diantaranya resiko bahaya, penurunan efisiensi kerja, kerugian bagi perusahaan, dan resiko terkena penyakit.

Sejalan dengan informasi yang diperoleh dari Organisasi Perburuhan Internasional (ILO) yang mengatakan bahwa pada setiap tahunnya ada lebih dari 250 juta kecelakaan di tempat kerja dan tidak kurang dari 160 juta pekerja menjadi sakit karena bahaya yang ditimbulkan di lokasi kerja. Ditambah lagi terdapat sekitar 1,2 juta pekerja meninggal akibat kecelakaan dan sakit di tempat kerja. Jumlah tersebut tentu dapat menyadarkan kita tentang betapa pentingnya menciptakan lingkungan kerja yang aman dan sehat (Haworth & Hughes, 2012).

### 5. Perspektif Islam tentang Kesehatan Reproduksi Wanita

Fungsi-fungsi reproduksi sejak awal telah mendapat perhatian yang sangat serius dalam Islam. Terdapat sejumlah ayat Al-Quran yang menyerukan kepada orang-orang beriman agar mereka menjaga dengan baik organ-organ reproduksinya. Sebagaimana dalam Q.S An-Nur/24:31 yang berbunyi,

وَقُلْ لِّلْمُؤْمِنَاتِ يَغْضُضْنَ مِنْ أَبْصَارِهِنَّ وَيَحْفَظْنَ فُرُوجَهُنَّ وَلَا يُبْدِينَ زِينَتَهُنَّ إِلَّا مَا ظَهَرَ مِنْهَا ۗ

Terjemahnya:

“...Katakanlah kepada wanita yang beriman: "Hendaklah mereka menahan pandangannya, dan kemaluannya, dan janganlah mereka menampakkan perhiasannya, kecuali yang (biasa) nampak dari padanya,"

Menurut Tafsir Al-Muyassar menjelaskan bahwa diperuntukkan kepada wanita-wanita Mukminah, agar mereka menundukkan pandangan mereka terhadap aurat-aurat yang tidak boleh mereka lihat, dan agar memelihara kemaluan mereka dari perkara yang Allah haramkan. Dan janganlah mereka memperlihatkan perhiasan mereka dihadapan kaum lelaki. Akan tetapi, sebaliknya, hendaknya mereka berusaha keras untuk menyembunyikannya, kecuali pakaian luar yang biasa mereka kenakan, bila dalam pakaian itu tidak ada unsur yang membangkitkan fitnah.

#### **D. Keterbatasan Penelitian**

Penelitian yang dilakukan saat ini masih memiliki banyak kekurangan dan keterbatasan, diantaranya tidak terlaksananya salah satu program awal yakni intervensi penyuluhan yang dilaksanakan pada waktu yang bersamaan menggunakan *Power point* (PPT). Hal ini dikarenakan waktu pekerja yang tidak bisa disatukan untuk berkumpul di satu tempat sehingga peneliti melaksanakan penelitian dengan penyuluhan individual atau *face to face*.

## BAB V

### PENUTUP

#### **A. Kesimpulan**

1. Karakteristik responden penelitian yang ditemukan, mayoritas pekerja wanita yang berusia 20-30 tahun, beragama Islam, bersuku Bugis, status pendidikan S1, sudah menikah, dan paritas multipara.
2. Ada pengaruh intervensi penyuluhan terhadap *pre-test post-Test* Tingkat pengetahuan tentang penyakit kanker serviks pada pekerja wanita di PT. Eastern Pearl Flour Mills. Berdasarkan dari hasil uji T berpasangan didapatkan nilai signifikansi  $p\text{-value} = 0.000$  yang menunjukkan terjadi perubahan pengetahuan sebelum dan sesudah penyuluhan.
3. Ada pengaruh intervensi penyuluhan terhadap *pre-test post-Test* Sikap tentang penyakit kanker serviks pekerja wanita di PT. Eastern Pearl Flour Mills. Berdasarkan uji T berpasangan didapatkan nilai signifikansi  $p\text{-value} = 0.000$  yang menunjukkan terjadi perubahan sikap sebelum dan sesudah penyuluhan.

#### **B. Saran**

##### **1. Bagi Responden**

Diharapkan responden dapat mengaplikasikan informasi dari penyuluhan yang diberikan tentang kanker serviks, faktor risiko, gejala, dan cara pencegahannya. Disarankan pula agar mencari tahu tentang penyakit



kanker serviks lebih luas mengingat kanker serviks menjadi penyakit yang paling banyak diderita oleh wanita setelah kanker payudara.

## **2. Bagi Instansi Penelitian**

Dari hasil penelitian ini, disarankan untuk lebih sering melakukan program sosialisasi terkait penyakit akibat kerja maupun penyakit di tempat kerja pada pekerja, khususnya yang berkaitan dengan penelitian ini yakni pada pekerja wanita.

## **3. Bagi Instansi Pendidikan**

Untuk penelitian berikutnya diharapkan dapat menjadi bahan informasi serta referensi tambahan yang berkaitan dengan penyakit kanker serviks.

## **4. Bagi Peneliti**

Penelitian ini dapat menjadi media untuk pembelajaran yang lebih mendalam mengenai penyakit pada reproduksi wanita khususnya kanker serviks. Untuk peneliti selanjutnya diharapkan dapat meneliti lebih dalam lagi pada variabel-variabel lainnya seperti menghubungkan karakteristik responden dengan tingkat pengetahuan, sikap ataupun perilaku yang berkaitan dengan kanker serviks.

## DAFTAR PUSTAKA

- Adekanle, D. A., Adeyemi, A. S., & Afolabi, A. F. (2011). Knowledge, Attitude and Cervical Cancer Screening Among Female Secondary School Teachers in Osogbo, Southwest Nigeria. *Academic Journal of Cancer Research*, 4(1), 24–28.
- Al- Qarni, D. A. (2018). *At-Tafsir Al-Muyassar* (vol 1). Darul haq.
- Al-Barudi, I. Z. (2003). *Tafsir Wanita*. Pustaka Al-Kautsar.
- Amanah, S. (2007). Makna Penyuluhan dan Transformasi Perilaku Manusia. *Jurnal Penyuluhan*, 3(1).  
<https://doi.org/10.25015/penyuluhan.v3i1.2152>
- American Cancer Society. (2020b). Cervical Cancer Early Detection, diagnosis and Staging. *Journal of Lower Genital Tract Disease*.  
doi:%0A10.1097/LGT.0000000000000528.
- American Cancer Society. (2021). *Cancer facts and Figures*.  
<https://www.cancer.org/research/cancerfacts-statistics/all-cancer-facts-figures/cancer-facts-figures-2022.html>
- Argaw, M., Embiale, A., & Amare, B. (2022). Knowledge, and practice of cervical cancer prevention and associated factors among commercial sex workers in Shashemene Town, West Arsi, Oromia Region, Ethiopia. *BMC Women's Health*, 22(1), 1–8. <https://doi.org/10.1186/s12905-022-01819-6>
- Asqalani, A. I. A. H. I. H., Amiruddin, & Rania, A. (2010). *Fathul baari Jilid 14: Penjelasan kitab shahih al bukhari/ Al Imam al Hafidz Ibnu Hajar Al Asqalani*. Jakarta : Pustaka Azzam,2010.
- Azwar, S. (2013). Sikap Manusia Teori dan Pengukurannya. *Yogyakarta: Pustaka Pelajar*.
- Budiman, B., Mulyana Hidayat, Y., & Budi Harsono, A. (2019). Evaluasi Program Deteksi Dini Kanker Serviks dengan Metode See and Treat di Kabupaten Karawang. *Indonesian Journal of Obstetrics & Gynecology Science*, 2(1), 72–80. <https://doi.org/10.24198/obgynia.v2n1.77>
- Diantari. (2019). Pengaruh Penyuluhan Terhadap Tingkat Pengetahuan Remaja Tentang Kehamilan Tidak Diinginkan Di Smp Negeri 3 Kediri. *Paper Knowledge . Toward a Media History of Documents*, 7–18.
- Eldridge, L. (2021). *What Is a Carcinogen?*. <https://doi.org/Verywell health>
- Halim, A. R., & Khayati, N. (2020). Pengaruh Hipnoterapi Lima Jari Terhadap Penurunan Skala Nyeri Pada Pasien Kanker Serviks. *Ners Muda*, 1(3), 159. <https://doi.org/10.26714/nm.v1i3.6211>
- Haworth, N., & Hughes, S. (2012). The International Labour Organization. In

*Handbook of Institutional Approaches to International Business.*  
<https://doi.org/10.4337/9781849807692.00014>

Imelda, F., & Santosa, H. (2020). Deteksi Dini Kanker Serviks Pada Wanita. In *Journal Endurance*.  
<https://repository.usu.ac.id/bitstream/handle/123456789/2300/Fulltext.pdf?sequence=1&isAllowed=y>

Jannah, R., Rachmi, E., & Raharjo, E. N. (2022). Pencegahan Kanker Serviks Pada Mahasiswi Program Studi Kedokteran Fakultas Kedokteran Universitas Mulawarman. *Jurnal Verdure Health and Science*, 4(1), 385–393.

Kemenkes RI. (2017). *Pedoman nasional pelayanan Kedokteran Kanker Serviks*.  
<http://kanker.kemkes.go.id/guidelines/PNPKServiks.pdf>

Kemenkes RI. (2021). *Faktor Risiko Kanker Leher Rahim*.

Komite Penanggulangan Kanker Nasional. (2017). *Kanker Serviks*.

Kusumaningrum, A. R. (2017). *Hubungan Tingkat Pengetahuan tentang Kanker Serviks dengan Sikap Terhadap Pemeriksaan Pap Smear Pada WUS Di Dusun Pancuran Bantul*. <http://poltekkesjogja.ac.id/>

Malehere, J., Armini, N. K. A., & Ulfiana, E. (2019). Gambaran Perilaku Pencegahan Kanker Serviks Pada Wanita Pasangan Usia Subur di Puskesmas Rewarangga. *Pedimaternal Nursing Journal*, 5(1), 63.  
<https://doi.org/10.20473/pmnpj.v5i1.12355>

Mallapiang, F., Azriful, A., Jusrian, R., & Lestaluhu, I. (2021). Risiko Keluhan Sindrom Terowongan Karpal(Stk) Pada Karyawan Wanita Pengupas Kepiting Di Pt. X Sulawesi Selatan. *Jurnal Sipakallebbi*, 4(2), 434–447.  
<https://doi.org/10.24252/jsipakallebbi.v4i2.18554>

Melati. (2012). *Pengetahuan Wanita Menikah yang Bekerja tentang Penyakit kanker serviks di Kelurahan Grogol, Depok*. 9–13.  
[http://lib.ui.ac.id/file?file=digital/20311718-S43362-Pengetahuan Wanita.pdf](http://lib.ui.ac.id/file?file=digital/20311718-S43362-Pengetahuan%20Wanita.pdf)

NAKERTRANS. (2016). *Dinas Tenaga Kerja dan Transmigrasi*.  
<http://www.nakertrans.jogjaprovo.go.id/download/SK.%2520GUB.%2520UMK%25202017.pdf>

Nita, Y., Harahap, A. S., & Azwar, Y. (2022). Analisis Tingkat Pengetahuan Tentang Kanker Serviks Pada Wanita Berusia Di Atas 40 Tahun Di Kota Pekanbaru. *Indonesian Trust Health Journal*, 5(1), 35–38.  
<https://doi.org/10.37104/ithj.v5i1.95>

Notoatmodjo. (2010). *Ilmu Perilaku Kesehatan*. Jakarta: Rineka Cipta.

Notoatmodjo, S. (2005). *Promosi Kesehatan teori dan Aplikasi*. Rineka cipta.

- Notoatmodjo, S. (2014). *Promosi Kesehatan dan Perilaku Kesehatan*. Jakarta: Rineka Cipta. *Jakarta: Rineka Cipta*.
- Nuraryo I. (2018). *Laporan Penelitian Perilaku Pencegahan Kanker Serviks Melalui Video Penyuluhan*.
- Poskipartal, M., Liimatainen, L., Kettunen, T., & Karhila, P. (2020). From nurse-centered health counseling to empowermental health counseling. *Patient Education and Counseling Journal*, 45(1), 69–79.
- Pratiwi, H. R. (2013). *Hubungan pengetahuan dengan sikap remaja putri kelas XI dalam upaya pencegahan kanker serviks di SMA Negeri 1 Tebing Tinggi tahun 2013*.
- Putri, S. L., & Harahap, F. Y. (2022). Tingkat Pengetahuan, Sikap dan Perilaku Mahasiswi Fakultas Kedokteran Universitas Sumatera Utara Tentang Kanker Serviks. *Jurnal Kesehatan Andalas*, 11(1), 26. <https://doi.org/10.25077/jka.v11i1.1983>
- Rahayu, P. M., Hermawan, O., & Fitriyah, N. N. (2021). Tingkat Pemahaman Siswi SMAN 1 Sindang Indramayu Mengenai Kanker Serviks dan Faktor Penyebabnya. *Muhammadiyah Journal of Midwifery*, 2(1), 21. <https://doi.org/10.24853/myjm.2.1.21-26>
- Rahmawati, D. L., Handayani, O. W. K., & Indriyanti, D. R. (2022). Keefektivan Metode Penyuluhan Keliling dan Metode Penyuluhan Individu Terhadap Perilaku Kepatuhan Protokol Kesehatan di Kelurahan Sekayu. *Jurnal Sehat Mandiri*, 17(1), 57–66. <https://doi.org/10.33761/jsm.v17i1.599>
- Rashwan, H., Ishak, I., & Sawalludin, N. (2013). Knowledge and views of secondary school students in kuala lumpur on cervical cancer and its prevention. *Asian Pacific Journal of Cancer Prevention*, 14(4), 2545–2549. <https://doi.org/10.7314/APJCP.2013.14.4.2545>
- Rusli, H. (2011). Hukum Ketenagakerjaan, Berdasarkan Undang - Undang RI No 13 tahun 2003 tentang Ketenagakerjaan dan peraturan terkait lainnya. *Ketenagakerjaan, kedua*(1).
- Rusmiati, D., Silitonga, T. Y., & Warendi. (2018). Health promotion toward knowledge and intention for early detection of cervical cancer in commercial sex workers. *Kesmas*, 13(2), 70–74. <https://doi.org/10.21109/kesmas.v13i2.1919>
- Safrina, L., Sari, K., & Mawarpury, M. (2016). Hubungan Pengetahuan, Sikap, dan Perilaku Wanita Dewasa Muda terhadap Kanker Leher Rahim. *Mediapsi*, 02(01), 19–28. <https://doi.org/10.21776/ub.mps.2016.002.01.3>
- Sari, R. P., & Abdiana, A. (2019). Upaya Peningkatan Cakupan Pemeriksaan Inspeksi Visual Dengan Asam Asetat (Iva) Di Dinas Kesehatan Kota Solok.

- Jurnal Kesehatan Andalas*, 8(3), 635.  
<https://doi.org/10.25077/jka.v8i3.1052>
- Shihab, M. Q. (2002). *Tafsir Al-Mishbah. Pesan, Kesan dan Keserasian Al- Qur'an* (vol 5). Lentera Hati.
- Small, W., Bacon, M. A., Bajaj, A., Chuang, L. T., Fisher, B. J., Harkenrider, M. M., Jhingran, A., Kitchener, H. C., Mileskin, L. R., Viswanathan, A. N., & Gaffney, D. K. (2017). Cervical cancer: A global health crisis. *Cancer*, 123(13), 2404–2412. <https://doi.org/10.1002/cncr.30667>
- Sung, H., Ferlay, J., Siegel, R. L., Laversanne, M., Soerjomataram, I., Jemal, A., & Bray, F. (2021). Global Cancer Statistics 2020: GLOBOCAN Estimates of Incidence and Mortality Worldwide for 36 Cancers in 185 Countries. *CA: A Cancer Journal for Clinicians*, 71(3), 209–249. <https://doi.org/10.3322/caac.21660>
- Supriyono, P. (2019). Beban Kanker di Indonesia. In *Pusat Data dan Informasi Kementerian Kesehatan RI* (pp. 1–16).
- Suri, N. (2017). *Wanita Karier Rentan Kanker Rahim, Kok Bisa?* <https://www.liputan6.com/health/read/3137630/wanita-karier-rentan-kanker-rahim-kok-bisa>
- Suryabrata, S. (2010). *Metodologi Penelitian*. Raja Grafindo Persada.
- Susiana, S. (2019). Pelindungan Hak Pekerja Perempuan dalam Perspektif Feminisme. *Aspirasi: Jurnal Masalah-Masalah Sosial*, 8(2), 207–222.
- Tiraihati, Z. W. (2018). Analisis Promosi Kesehatan Berdasarkan Ottawa Charter Di Rs Onkologi Surabaya. *Jurnal PROMKES*, 5(1), 1. <https://doi.org/10.20473/jpk.v5.i1.2017.1-12>
- Tri Yulian Pratiwi, & Ike Betria. (2021). Konflik Peran Ganda Dan Stres Kerja Pada Karyawan Perempuan. *Jurnal Ilmiah Cano Ekonomos*, 10(2), 1–14. <https://doi.org/10.30606/cano.v10i2.1127>
- Verona, V. (2020). Teens Who Don't Have Sex Still at Risk for HPV. *Live Science*.
- Wahida. (2021). *Keputusan Melakukan Deteksi Dini Kanker Serviks Dengan Tes Inspeksi Visual Asam Asetat (Iva)*. 6(1).
- Wang, J. F., & Simoni, P. S. (2006). *Keywords: Female Adolescents' HPV Knowledge, Protected Sex, Sexual Risk Behaviors*. 6(1), 74–88.
- Winarno, M. . (2018). *Metode Penelitian dalam Pendidikan Jasmani*. January.
- World Health Organization. (2020). *Cervical Cancer*. <https://www.who.int/cancer/prevention/diagnosis-screening/cervical-cancer/en>

**L**

**A**

**M**

**P**

**I**

**R**

**A**

**N**

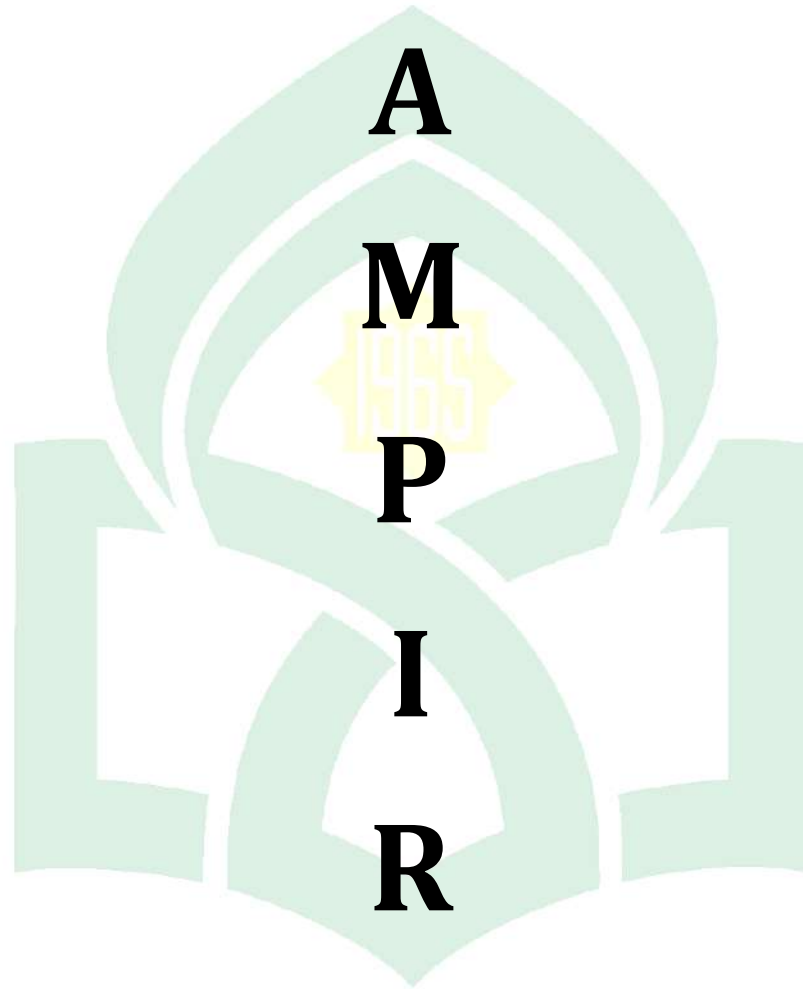

UNIVERSITAS ISLAM NEGERI  
**ALAUDDIN**  
M A K A S S A R

**LAMPIRAN****KUESIONER**

**Pengaruh Penyuluhan Penyakit Kanker Serviks Terhadap  
Tingkat Pengetahuan dan Sikap pada Pekerja Wanita  
Di PT. Eastern Pearl Flour Mills**

No. Responden:

Tanggal Penelitian:

Nama :  
 Umur :  
 Agama :  
 Ras/Suku :  
 Pendidikan terakhir :  
 Lama kerja :  
 Masa kerja :  
 Status pernikahan :  
 Usia menikah :  
 Jumlah kehamilan :  
 Jumlah anak :  
 Riwayat Abortus :

**A. Pengetahuan**

Petunjuk

Bacalah pernyataan-pernyataan di bawah ini dengan cermat dan beri tanda ✓ (centang) pada jawaban yang telah tersedia sesuai dengan pengetahuan anda terhadap pernyataan tersebut.

No.	Pernyataan	Benar	Salah
1.	Penyakit yang paling sering ditemukan pada wanita adalah Kanker serviks dan Kanker payudara		
2.	Kanker serviks merupakan penyakit yang tidak dapat dicegah		
3.	Kanker serviks tidak sama dengan kanker leher rahim		
4.	HPV adalah infeksi paling umum yang didapat selama hubungan seksual		
5.	HPV (Human Papillomavirus) adalah virus yang menyebabkan penyakit Kanker serviks		
6.	HPV dan HIV sama		
7.	Selain kanker serviks, virus HPV juga bisa menyebabkan penyakit lain		

8.	Kanker serviks hanya menyerang wanita yang telah menikah saja		
9.	Keluar darah setelah menopause adalah gejala penyakit kanker serviks		
10.	Keluar darah saat berhubungan seksual adalah gejala penyakit kanker serviks		
11.	Keputihan yang berbau tidak enak dan berlebihan adalah gejala penyakit kanker serviks		
12.	Berganti-ganti pasangan seksual tidak meningkatkan risiko terkena kanker serviks		
13.	Semakin banyak jumlah anak, semakin meningkatkan peluang terkena kanker serviks		
14.	Kanker serviks diakibatkan oleh perilaku hygiene yang buruk seperti penggunaan pembalut lebih dari satu kali.		
15.	Pemeriksaan rutin deteksi dini penting dilakukan		
16.	Wanita yang paling berisiko terkena kanker serviks adalah mereka yang pernah melakukan hubungan seksual tetapi belum pernah melakukan deteksi dini/skrining		
17.	Setiap wanita yang pernah melakukan hubungan seksual berisiko terkena kanker serviks		
18.	Cara mencegah kanker serviks dengan menolak berhubungan seksual dengan orang terinfeksi penyakit kelamin		
19.	Mencegah kanker serviks dengan melakukan vaksinasi HPV kepada anak perempuan sebelum menikah		
20.	Vaksin tidak mengobati infeksi HPV yang sudah ada sebelumnya atau penyakit terkait HPV, oleh karena itu vaksinasi dianjurkan sebelum memulai aktivitas seksual		
21.	Anak perempuan yang divaksinasi HPV tidak memerlukan deteksi dini/skrining kanker serviks		
22.	Ada beberapa jenis pemeriksaan untuk mendeteksi perubahan dini pada serviks (dikenal sebagai pra-kanker) yang dapat menyebabkan kanker jika tidak diobati		
23.	Semua wanita berusia 30–49 tahun tidak harus melakukan deteksi dini/skrining kanker serviks setidaknya satu kali		



24.	Deteksi dini/Skrining tidak perlu bagi wanita yang telah menikah		
25.	Wanita tanpa ada gejala tidak perlu melakukan deteksi dini/skrining		

### B. Sikap

Petunjuk

Bacalah pernyataan-pernyataan di bawah ini dengan cermat dan beri tanda ✓ (centang) pada jawaban yang telah tersedia sesuai dengan pendapat anda.

No.	Pernyataan	Sangat Setuju	Setuju	Tidak Setuju	Sangat Tidak Setuju
1.	Saya berpikir bahwa Kanker serviks bukan penyebab utama kematian akibat kanker pada wanita				
2.	Saya berpikir bahwa penyakit Kanker Serviks dapat dicegah				
3.	Saya berpikir bahwa wanita yang merokok berisiko lebih besar untuk terkena kanker serviks				
4.	saya berpikir bahwa mempunyai banyak anak adalah cara agar terhindar dari kanker serviks				
5.	Saya berpikir bahwa kebersihan alat kelamin penting untuk mencegah terserangnya kanker serviks				
6.	Saya berpikir jika saya memiliki anak perempuan, dia harus melakukan vaksinasi HPV				
7.	Saya berpikir bahwa melakukan vaksinasi pada anak perempuan sebelum memulai aktivitas seksual merupakan pencegahan yang penting dalam program pencegahan dan pengendalian kanker serviks				
8.	Saya percaya jika saya melakukan pemeriksaan rutin, akan mencegah peluang terkena kanker serviks				

9.	Saya berpikir bahwa Wanita harus melakukan deteksi dini/skrining setidaknya 1 kali antara usia 30-49 tahun.				
10.	Saya percaya deteksi dini/skrining sangat bermanfaat				
11.	Saya berpikir deteksi dini/skrining pra-kanker praktis, cepat dan tidak menyakitkan				
12.	Saya berpikir deteksi dini/skrining lebih baik dimulai sejak pertama kali berhubungan seksual				
13.	Saya berpikir kalau deteksi dini/skrining seperti ServiScan penting dilakukan saat ada tanda dan gejala				
14.	Saya akan melakukan deteksi dini/skrining jika kita tidak perlu membayar sepeserpun (gratis).				
15.	Saya akan memberi tahu orang lain untuk melakukan deteksi dini (serviscan)				

### C. Tindakan

Bacalah pernyataan-pernyataan di bawah ini dengan cermat dan beri tanda ✓ (centang) pada jawaban yang telah tersedia sesuai dengan tindakan anda.

No.	Tindakan	Selalu	Sering	Kadang-kadang	Tidak pernah
1.	Apakah anda pernah mencari tahu tentang kanker serviks				
2.	Apakah anda pernah mencari tahu tentang faktor apa saja yang dapat memicu terjadinya kanker serviks				
3.	Apakah anda pernah mencari tahu tentang bagaimana cara pencegahan penyakit kanker serviks				
4.	Apakah anda pernah mencari tahu tentang jenis-jenis deteksi dini/skrining kanker serviks				
5.	Apakah anda merokok				
6.	Apakah anda sering mencuci kemaluan menggunakan cairan antiseptik				

7.	Apakah anda menggunakan sebuah pembalut lebih dari 1 kali				
8.	Apakah anda melakukan Vaksinasi HPV				
9.	Apakah anda pingsan setelah mendapatkan Vaksinasi HPV				
10.	Jika memiliki anak perempuan, apakah anda telah melakukan vaksinasi HPV terhadapnya				
11.	Apakah anda melakukan hubungan seksual sebelum menikah				
12.	Apakah anda merasa takut dan cemas untuk melakukan deteksi dini/skrining				
13.	Apakah anda melakukan deteksi dini/skrining dengan IVA test				
14.	Ketika IVA test negatif, Anda melakukan pemeriksaan ulang 3-5 tahun kemudian				
15.	Apakah anda melakukan deteksi dini/skrining dengan Pap Smear				
16.	Ketika hasil Pap Smear negatif, Anda melakukan pemeriksaan ulang minimal 5 tahun setelahnya				
17.	Apakah anda melakukan deteksi dini/skrining dengan Cerviscan				
18.	Apakah anda melakukan deteksi dini/skrining di umur 30-49 meski telah melakukan vaksinasi HPV di usia remaja				
19.	Apakah anda melakukan pemeriksaan rutin agar terhindar dari penyakit kanker serviks				
20.	Apakah anda memiliki banyak anak agar terhindar dari penyakit kanker serviks				

*\*gold standard*

## Lembar Persetujuan menjadi Responden



KEMENTRIAN AGAMA REPUBLIK INDONESIA  
UNIVERSITAS ISLAM NEGERI ALAUDDIN MAKASSAR  
FAKULTAS KEDOKTERAN DAN ILMU KESEHATAN

Kampus I : Jl. Sultan Alauddin No. 63, Makassar  
Kampus II : Jl. H. M. Yasin Limpo No.36, Romangpolong-Gowa. Telp. 0411-841879, Fax. 0411-8281400

### LEMBAR PERSETUJUAN MENJADI RESPONDEN (INFORMED CONCENT)

Kepada Yth,  
Ibu Calon Responden

Di,-

Tempat

*Assalamualaikum Warahmatullahi Wabarakatuh.*

Saya Afiah Alfina, NIM 70200119077 mahasiswa Kesehatan Masyarakat Fakultas Kedokteran dan Ilmu Kesehatan UIN Alauddin Makassar, bermaksud mengadakan penelitian dengan judul **“Analisis Tingkat Pengetahuan, Sikap dan Tindakan Sebelum dan Sesudah Penyuluhan Pada Pekerja Wanita di PT. Eastern Pearl Flour Mills”** untuk menyelesaikan pendidikan sebagai Sarjana Kesehatan Masyarakat (SKM).

Saya meminta waktu dan kesediaan Ibu agar kiranya bersedia meluangkan waktunya untuk menjawab pertanyaan dengan sukarela tanpa paksaan dari siapapun. Pada penelitian ini, Ibu akan diberikan kuesioner untuk dijawab.

Pertanyaan pada kuesioner harap dijawab dengan sejujur-jujurnya dan apa adanya sesuai dengan yang dipertanyakan. Sehingga hasilnya dapat memberikan hasil yang baik untuk penelitian ini. Kerahasiaan jawaban akan dijaga dan hanya diketahui oleh peneliti.

Saya ucapkan terima kasih atas bantuan dan keikutsertaan Ibu dalam menjawab pertanyaan yang saya ajukan.

Apakah anda bersedia?

YA/TIDAK

Demikian pernyataan ini dibuat untuk dapat dipergunakan sebagaimana mestinya.

Makassar, November 2023

(.....)

## Surat Etik Penelitian



KOMISI ETIK PENELITIAN KESEHATAN  
 HEALTH RESEARCH ETHICS COMMITTEE  
 UNIVERSITAS ISLAM NEGERI ALAUDDIN MAKASSAR  
 UNIVERSITAS ISLAM NEGERI ALAUDDIN MAKASSAR

Jl.H.M. Yasin Limpo No. 36 Gowa, Sulawesi Selatan, Indonesia, Telp. 081210016564, E-mail: [kepk.fkik@iain-alauddin.ac.id](mailto:kepk.fkik@iain-alauddin.ac.id)

**KETERANGAN LAYAK ETIK**  
**ETHICAL CLEARANCE**  
**DESCRIPTION OF ETHICAL EXEMPTION/EXPEDITED/FULLBOARD**  
**"ETHICAL EXEMPTION"**  
 No: B.015/KEPK/FKIK/I/2023

Protokol penelitian yang diusulkan oleh:  
*The research protocol proposed by*

Peneliti utama : A\_fiah Alfina  
*Principal In Investigator*

Nama Institusi : UIN Alauddin Makassar  
*Name of the Institution*

Dengan judul:  
*Title*

**"Analisis Tingkat Pengetahuan, Sikap dan Tindakan Terhadap Penyakit Kanker Serviks  
 Sebelum dan Sesudah Penyuluhan Pada Pekerja Wanita di PT. Eastern Pearl Flour Mills"**  
*"Analysis of Levels of Knowledge, Attitudes and Actions Against Cervical Cancer  
 Before and After Counseling for Female Workers at PT. Eastern Pearl Flour Mills"*

Dinyatakan layak etik sesuai 7 (tujuh) Standar WHO 2011, yaitu 1) Nilai Sosial, 2) Nilai Ilmiah, 3) Pemerataan Beban dan Manfaat, 4) Risiko, 5) Bujukan/Eksploitasi, 6) Kerahasiaan dan Privacy, dan 7) Persetujuan Setelah Penjelasan, yang merujuk pada Pedoman CIOMS 2016. Hal ini seperti yang ditunjukkan oleh terpenuhinya indikator setiap standar.

*Declared to be ethically appropriate in accordance to 7 (seven) WHO 2011 Standards, 1) Social Values, 2) Scientific Values, 3) Equitable Assessment and Benefits, 4) Risks, 5) Persuasion/Exploitation, 6) Confidentiality and Privacy, and 7) Informed Consent, referring to the 2016 CIOMS Guidelines. This is as indicated by the fulfillment of the indicators of each standard.*

Pernyataan Laik Etik ini berlaku selama kurun waktu tanggal 26 Oktober 2023 sampai dengan tanggal 26 Oktober 2024.

*This declaration of ethics applies during the period October 26, 2023 until October 26, 2024.*

October 26, 2023  
 R. J. G. M. S. H. and Chairperson,  
 R. J. G. M. S. H. Mandayany, M.Si., Apt.

## Surat Izin Penelitian



**PEMERINTAH PROVINSI SULAWESI SELATAN**  
**DINAS PENANAMAN MODAL DAN PELAYANAN TERPADU SATU PINTU**  
 Jl. Bougenville No.5 Telp. (0411) 441077 Fax. (0411) 448936  
 Website : <http://simap-new.sulselprov.go.id> Email : [ptsp@sulselprov.go.id](mailto:ptsp@sulselprov.go.id)  
 Makassar 90231

---

Nomor	: <b>23217/S.01/PTSP/2023</b>	Kepada Yth.
Lampiran	: -	Pimpinan PT. Eastern Pearl Flour Mills Makassar
Perihal	: <b><u>izin penelitian</u></b>	

di-  
Tempat

Berdasarkan surat Ketua LPPM UIN Alauddin Makassar Nomor : B-01118/Un.06/LP2M/PP.00.9/5/2023 tanggal 25 Juli 2023 perihal tersebut diatas, mahasiswa/peneliti dibawah ini:

N a m a	: <b>AFIAH ALFINA</b>	
Nomor Pokok	: 70200119077	
Program Studi	: Kesehatan Masyarakat	
Pekerjaan/Lembaga	: Mahasiswa (S1)	
Alamat	: Jl. H.M. Yasin Limpo No.36 Romang Polong-Gowa	

Bermaksud untuk melakukan penelitian di daerah/kantor saudara dalam rangka menyusun SKRIPSI, dengan judul :

**" ANALISIS TINGKAT PENGETAHUAN, SIKAP DAN TINDAKAN TERHADAP PENYAKIT KANKER SERVIKS SEBELUM DAN SESUDAH PENYULUHAN PADA PEKERJA WANITA DI PT. EASTERN PEARL FLOUR MILLS "**

Yang akan dilaksanakan dari : Tgl. **09 Agustus s/d 09 September 2023**

Sehubungan dengan hal tersebut diatas, pada prinsipnya kami **menyetujui** kegiatan dimaksud dengan ketentuan yang tertera di belakang surat izin penelitian.

Demikian Surat Keterangan ini diberikan agar dipergunakan sebagaimana mestinya.

Diterbitkan di Makassar  
Pada Tanggal 09 Agustus 2023

**KEPALA DINAS PENANAMAN MODAL DAN PELAYANAN TERPADU SATU PINTU PROVINSI SULAWESI SELATAN**



**ASRUL SANI, S.H., M.Si.**  
 Pangkat : PEMBINA TINGKAT I  
 Nip : 19750321 200312 1 008

Tembusan Yth

1. Ketua LPPM UIN Alauddin Makassar di Makassar;
2. *Pertinggal.*

**SURAT KETERANGAN TELAH MELAKUKAN PENELITIAN**

Yang Bertanda tangan di bawah ini bagian HR PT. Eastern Pearl Flour Mills,  
Menerangkan Bahwa :

Nama : 1. Alya Nursakinah (70200119052)  
2. Afiah Alfina (70200119077)  
3. Windasari Putri Ayu Ningsih (70200119066)

Jurusan / Program Studi : Kesehatan Masyarakat

Lembaga : Universitas Islam Negeri Alauddin Makassar

Judul Penelitian Skripsi :

1. Faktor yang Berhubungan dengan Deteksi Dini Kanker Serviks Menggunakan Metode *CerviScan* sebagai Upaya Pencegahan Kanker Serviks pada Pekerja Wanita di PT.Eastern Pearl Flour Mills Tahun 2023.
2. Analisis Tingkat Pengetahuan, Sikap dan Tindakan Terhadap Penyakit Kanker Serviks Sebelum dan Sesudah Penyuluhan pada Pekerja Wanita di PT. Eastern Pearl Flour Mills.
3. Perilaku Pencegahan Kanker Serviks pada Pekerja Wanita di PT. Eastern Pearl Flour Mills Tahun 2023.

Bahwa yang bersangkutan diatas telah melakukan penelitian di PT. Eastern Pearl Flour Mills pada bulan November 2023 sesuai dengan surat dari Universitas Islam Negeri Alauddin Makassar.

Demikian Surat Keterangan ini dibuat untuk dapat digunakan sebagaimana mestinya.

Makassar, 4 Desember 2023



Malzani Aulia Kanata

M A K A S S A R

**Master Tabel**  
**Pre Test Tingkat Pengetahuan**

Nama	Umur	Aga ma	Suku	Pend akhir	MK	SP	UN	JH	JA	Ab	A1	A2	A3	A4	A5	A6	A7	A8	A9	A10
1. MS	3(32)	1	1	4	8	1	0	0	0	0	1	0	0	1	0	1	0	0	0	0
2. UM	2(26)	1	1	4	3	1	0	0	0	0	1	1	1	0	1	1	1	1	0	0
3. NN	2(26)	1	6	2	4	1	0	0	0	0	1	0	1	1	1	0	0	1	0	0
4. AI	4(44)	1	7	4	14	2	27	3	2	1	1	1	0	0	1	1	0	1	1	1
5. Y	4(54)	1	1	1	28	2	29	2	2	0	1	0	0	1	1	1	1	1	1	0
6. YA	3(33)	1	1	4	12	2	25	2	2	0	1	1	0	1	1	1	1	1	1	0
7. H	4(45)	1	1	1	18	2	20	2	2	0	1	1	0	1	1	1	0	1	0	0
8. M	3(35)	1	1	4	12	2	27	1	1	0	0	1	0	0	0	0	1	0	1	0
9. RP	3(38)	1	1	4	13	1	0	0	0	0	1	1	0	1	0	1	1	1	0	1
10. AS	2(29)	1	2	4	3	1	0	0	0	0	1	1	0	1	1	1	0	1	0	0
11. NB	2(22)	1	2	3	1	1	0	0	0	0	1	1	0	1	1	1	1	1	0	0
12. RA	4(43)	1	2	3	15	2	26	5	3	2	1	1	1	1	1	1	1	1	1	1
13. IR	2(25)	1	1	4	2	2	25	0	0	0	1	1	0	0	0	0	1	1	1	0
14. KB	4(43)	1	2	4	20	2	23	3	3	0	1	1	1	0	0	0	0	0	1	1
15. NZ	4(42)	1	2	4	19	1	0	0	0	0	1	0	1	1	0	1	1	1	1	0
16. Ro	4(50)	1	1	4	9	2	24	5	3	2	0	1	0	1	1	1	0	0	0	1
17. J	3(40)	3	2	4	15	2	29	2	2	0	1	0	1	0	1	1	1	1	1	1
18. LO	4(41)	1	1	4	16	2	29	0	0	0	1	0	1	0	0	1	0	1	0	0
19. C	4(46)	4	2	1	25	2	27	1	1	0	1	1	1	1	1	0	0	1	0	0
20. EP	2(22)	2	3	3	1	1	0	0	0	0	1	1	1	1	1	1	1	0	1	1
21. NA	2(25)	1	1	4	4	1	0	0	0	0	1	1	1	1	1	1	0	1	0	0



22. AM	3(33)	1	1	4	10	1	0	0	0	0	1	1	1	1	1	1	0	1	1	1
23. AP	3(33)	1	1	4	12	1	0	0	0	0	1	1	1	1	1	1	1	0	1	0
24. W	3(35)	1	2	1	3	2	25	3	3	0	0	0	0	0	1	0	1	0	1	0
25. NH	4(43)	1	1	1	10	2	25	1	1	0	0	0	1	0	1	0	1	0	1	0
26. Ev	2(26)	2	4	2	4	1	0	0	0	0	1	1	0	1	1	0	1	1	0	1
27. PS	2(24)	2	5	2	2	1	0	0	0	0	0	1	0	1	1	0	0	0	1	0
28. MA	2(23)	1	2	4	3	1	0	0	0	0	1	1	0	1	1	0	0	0	1	0
29. SY	4(54)	1	2	4	6	2	28	2	1	0	0	1	0	1	1	0	0	1	1	1
30. LA	2(30)	1	2	4	6	2	24	3	2	1	0	1	1	1	1	1	0	1	1	0
31. Y	4(44)	1	2	1	20	2	29	3	3	0	1	1	1	1	1	1	0	0	1	0
32. ISR	2(24)	1	1	4	3	1	0	0	0	0	1	1	0	1	1	1	0	1	1	1

A11	A12	A13	A14	A15	A16	A17	A18	A19	A20	A21	A22	A23	A24	A25	T
1	0	0	1	1	0	1	0	0	1	1	0	0	1	0	10
1	1	0	1	1	0	1	1	1	1	1	1	1	1	1	20
1	0	1	1	1	1	1	1	0	1	0	1	1	0	1	16
1	1	0	1	1	1	1	1	1	1	0	1	1	1	1	20
1	0	0	1	1	1	0	1	1	0	1	1	1	1	1	18
0	1	0	0	1	1	0	1	1	1	0	1	0	1	0	16
1	0	0	1	1	0	1	1	1	1	1	0	1	1	1	17
1	1	0	1	1	1	0	1	0	1	0	1	0	0	0	11
0	1	0	1	1	1	1	1	1	1	0	1	0	0	0	16
1	1	0	1	1	1	0	1	1	0	1	1	1	1	1	18
1	1	0	0	1	1	1	1	1	1	1	0	0	1	0	17
1	1	1	1	1	1	1	1	1	1	0	1	1	1	1	24

1	1	1	0	1	0	0	1	0	1	0	1	1	0	0	13	
1	1	0	1	1	1	1	1	1	1	1	1	1	1	1	0	18
1	1	0	1	1	0	1	1	1	1	1	1	0	1	1	1	19
1	1	0	1	1	0	0	1	1	1	1	1	0	1	1	1	16
1	0	0	0	1	0	1	0	1	1	1	1	1	1	1	1	18
0	1	0	0	1	0	0	0	1	1	1	1	1	0	1	1	12
0	1	0	1	1	1	0	1	1	0	1	1	1	0	1	0	15
0	1	0	1	1	1	1	1	1	1	1	1	1	1	1	1	22
0	0	0	0	1	1	0	1	1	0	1	0	1	1	1	1	15
1	0	1	0	0	0	0	0	1	0	1	0	0	0	1	0	14
1	1	0	1	1	1	1	1	1	0	1	1	1	1	1	0	20
1	1	0	1	1	0	0	1	0	1	0	1	0	1	0	0	11
1	1	0	1	1	0	0	1	0	1	0	1	0	1	0	0	12
1	0	1	1	1	1	1	1	0	0	1	0	1	1	1	0	17
1	1	0	0	1	1	0	1	0	1	0	1	0	1	0	0	12
1	1	0	0	1	1	0	1	0	1	0	1	0	0	0	0	12
0	1	1	1	0	0	1	1	0	0	0	0	1	0	1	0	13
0	1	0	1	0	1	0	1	1	0	0	0	1	0	0	0	13
1	1	1	1	1	1	1	1	1	0	0	0	1	0	1	0	17
1	0	0	1	1	1	1	1	0	0	1	1	1	1	1	1	19

**Pre Test Sikap**

No. Resp	B1	B2	B3	B4	B5	B6	B7	B8	B9	B10	B11	B12	B13	B14	B15	T
1.	3	3	2	3	3	2	3	3	4	4	3	3	2	1	3	42

2.	2	4	2	3	4	3	4	3	3	3	3	3	1	3	3	44
3.	3	3	3	3	4	3	3	3	3	4	3	2	3	1	3	44
4.	3	4	4	2	4	3	3	4	3	4	4	2	3	3	4	50
5.	1	4	4	3	4	4	4	4	3	4	3	3	1	1	4	47
6.	2	3	3	3	3	3	3	3	3	3	3	3	2	2	3	42
7.	2	4	3	4	4	3	4	3	3	4	3	3	3	3	3	49
8.	3	3	2	2	3	1	1	2	3	3	2	2	2	1	2	32
9.	2	3	2	3	3	3	3	3	3	3	2	2	3	2	3	40
10.	2	4	2	3	4	3	3	3	4	4	3	3	2	1	3	44
11.	2	3	2	3	3	4	4	4	3	4	3	2	3	2	3	45
12.	3	3	3	3	3	3	3	3	3	3	3	3	3	3	3	45
13.	3	3	2	3	3	2	2	3	2	3	2	3	2	1	2	36
14.	3	3	2	2	3	2	2	3	2	3	1	2	2	3	3	36
15.	2	3	2	3	3	2	2	3	3	3	3	2	2	3	2	38
16.	2	3	2	2	3	3	3	3	3	3	3	3	2	2	3	40
17.	4	2	2	3	3	3	3	3	3	3	3	3	2	3	3	43
18.	2	3	3	3	3	4	4	3	3	3	3	3	4	2	3	46
19.	4	3	3	3	4	1	2	3	2	3	1	2	2	2	2	37
20.	3	3	3	3	4	3	3	4	3	4	3	2	2	2	3	45
21.	3	3	3	3	3	3	3	3	3	3	3	3	3	2	3	44
22.	4	4	4	3	4	3	2	3	1	3	3	3	2	2	3	44
23.	1	4	3	3	4	4	4	4	4	4	4	2	2	1	4	48
24.	3	3	2	1	3	2	2	3	2	3	1	2	2	1	3	33
25.	3	3	2	1	3	2	2	3	2	3	1	2	2	1	2	32
26.	2	2	4	4	4	3	3	3	4	4	3	3	3	2	4	48
27.	2	3	3	3	3	2	2	3	1	3	1	2	1	1	2	32



17.	2	2	2	2	1	1	1	1	1	1	1	1	1	1	2	4	1	1	2	1	29
18.	2	2	2	2	1	2	2	1	1	2	1	2	1	1	2	1	1	1	2	1	30
19.	1	1	1	1	1	1	1	1	1	1	1	1	1	1	2	1	1	1	1	1	21
20.	1	1	1	1	1	1	1	1	1	1	1	1	1	1	1	1	1	1	1	1	20
21.	2	2	2	1	1	1	2	1	1	1	1	2	1	1	1	1	1	1	1	1	25
22.	2	2	1	2	1	1	1	1	1	1	1	2	1	1	1	1	1	1	1	1	24
23.	2	2	2	2	1	2	2	1	1	1	1	1	1	1	1	1	1	1	1	1	26
24.	1	1	1	1	1	1	1	1	1	1	1	1	1	1	1	1	1	1	1	1	20
25.	1	1	1	1	1	2	1	1	1	1	1	2	1	1	1	1	1	1	1	1	22
26.	2	1	2	1	1	1	1	1	1	1	1	3	1	1	1	1	1	1	1	1	24
27.	2	1	1	1	1	1	1	1	1	1	1	1	1	1	1	1	1	1	1	1	21
28.	2	1	2	1	1	1	1	1	1	1	1	1	1	1	1	1	1	1	1	1	22
29.	1	1	1	1	1	1	1	1	1	1	1	2	1	1	1	1	1	1	1	1	21
30.	2	1	2	1	1	1	1	1	1	1	1	2	1	1	1	1	1	1	1	1	23
31.	1	1	1	1	1	1	1	1	1	1	1	3	1	1	1	1	1	1	1	1	22
32.	3	3	3	3	1	3	1	1	1	1	1	3	1	1	1	1	1	1	1	1	32

### Post Test Tingkat Pengetahuan

No res p	A 1	A 2	A 3	A 4	A 5	A 6	A 7	A 8	A 9	A1 0	A1 1	A1 2	A1 3	A1 4	A1 5	A1 6	A1 7	A1 8	A1 9	A2 0	A2 1	A2 2	A2 3	A2 4	A2 5	T
1.	1	1	1	1	1	1	1	0	1	1	1	1	1	1	1	1	1	1	1	1	1	1	1	1	1	2 4



15.	1	1	1	1	1	1	1	1	1	1	0	1	1	1	1	1	1	1	1	1	1	1	1	1	1	2
16.	1	1	1	1	1	1	1	1	1	1	0	1	1	1	1	1	1	1	1	1	1	1	1	1	1	2
17.	1	1	1	1	1	1	0	1	1	1	0	1	1	1	1	1	1	1	1	1	1	1	1	1	1	2
18.	1	1	0	1	1	1	0	1	0	0	0	1	1	1	1	1	1	1	1	0	1	1	1	1	1	1
19.	1	1	0	1	1	1	0	1	0	1	0	1	1	1	1	1	1	1	1	1	1	1	1	1	1	2
20.	1	1	1	1	1	1	1	1	1	1	1	1	1	1	1	1	1	1	1	1	1	1	1	1	1	2
21.	1	1	1	1	1	1	1	1	0	1	0	1	1	1	1	1	1	1	1	1	1	1	1	1	1	2
22.	1	1	0	1	1	1	0	1	1	0	1	1	1	1	1	1	1	1	1	1	1	1	1	1	1	2
23.	1	1	1	1	1	1	1	1	1	1	1	1	1	1	1	1	1	1	1	1	1	1	1	1	1	2
24.	1	1	0	1	1	1	0	1	1	1	0	1	1	1	1	1	1	1	1	0	1	1	1	1	1	2
25.	1	1	1	1	1	1	1	1	0	0	0	1	1	1	1	1	1	1	1	1	1	1	1	1	1	2
26.	1	1	0	1	1	1	0	1	1	1	1	1	1	1	1	1	1	1	1	1	1	1	1	1	1	2
27.	1	1	1	1	1	1	1	1	1	1	1	1	1	1	1	1	1	1	1	0	1	1	1	1	1	2

28.	1	1	1	1	1	1	1	1	0	1	1	1	1	1	1	1	1	1	1	1	1	1	1	1	1	1	2
29.	1	1	0	1	1	1	1	1	1	0	1	1	1	1	1	1	1	1	1	1	1	1	1	1	1	1	2
30.	1	1	1	1	1	1	1	1	1	1	1	1	1	1	1	1	1	0	1	1	1	1	1	1	1	1	2
31.	1	1	0	1	1	1	1	1	0	1	1	1	1	1	1	1	1	1	1	1	1	1	1	1	1	1	2
32.	1	1	1	1	1	1	1	1	1	1	1	1	1	1	1	1	1	1	1	1	1	1	1	1	1	1	2

### Post Test Sikap

No. resp	B1	B2	B3	B4	B5	B6	B7	B8	B9	B10	B11	B12	B13	B14	B15	T
1.	4	4	3	4	4	4	3	4	3	4	3	3	4	3	4	54
2.	3	4	3	3	4	3	4	3	3	4	3	4	4	3	4	52
3.	4	4	4	3	4	3	3	3	3	4	3	3	3	3	4	51
4.	4	4	3	4	4	3	3	4	3	4	4	3	4	4	4	55
5.	3	4	4	3	4	4	4	4	3	4	3	3	4	3	4	54
6.	3	4	3	3	3	3	3	3	4	4	3	3	3	4	4	50
7.	4	4	3	3	3	3	3	4	3	4	4	3	3	3	4	51
8.	4	4	3	3	3	3	3	4	3	4	4	4	4	3	4	53
9.	3	4	3	3	3	3	3	3	4	4	3	4	4	3	4	51
10.	4	4	3	3	3	3	3	3	3	4	4	3	4	3	4	51
11.	3	4	3	3	3	3	4	3	4	4	4	4	3	3	4	52



12.	4	4	4	3	4	4	4	3	3	4	4	3	4	4	4	56
13.	4	4	3	3	3	3	4	3	4	4	3	3	4	3	4	52
14.	4	4	3	3	3	3	4	3	3	4	4	4	3	3	4	52
15.	3	4	3	3	3	3	3	4	3	4	3	4	3	3	4	50
16.	3	4	3	3	4	3	4	4	4	4	3	4	4	3	4	54
17.	4	4	3	3	3	3	3	3	4	4	4	4	3	3	4	52
18.	4	4	3	3	3	4	3	3	3	4	4	3	3	3	4	51
19.	4	4	3	4	3	3	3	4	3	4	4	3	3	3	4	52
20.	3	4	3	3	3	3	3	3	4	4	4	3	4	3	4	51
21.	3	4	3	3	3	3	4	3	3	4	4	4	3	3	4	51
22.	4	4	3	3	3	3	4	4	3	4	4	4	3	3	4	53
23.	3	4	4	3	3	3	4	3	3	4	3	4	3	3	4	51
24.	4	3	4	3	3	3	3	4	3	4	3	3	3	3	4	50
25.	4	4	3	3	3	3	3	3	3	4	4	4	4	4	4	53
26.	4	4	3	3	3	3	3	3	4	4	3	4	3	3	4	51
27.	3	4	3	3	3	4	4	4	4	4	4	3	3	3	4	53
28.	3	4	3	3	3	3	4	3	4	4	4	3	3	3	4	51
29.	4	4	3	4	3	4	4	3	3	4	4	4	4	3	4	55
30.	4	4	3	3	3	4	3	4	3	4	3	3	4	3	4	52
31.	3	4	3	3	3	3	3	4	3	4	3	4	3	3	4	50
32.	4	4	3	3	3	3	4	4	3	4	3	3	3	3	4	51

Keterangan:

<b>Agama</b>	<ol style="list-style-type: none"><li>1. Islam</li><li>2. Kristen</li><li>3. Katolik</li><li>4. Buddha</li></ol>
<b>Ras/suku</b>	<ol style="list-style-type: none"><li>1. Bugis</li><li>2. Makassar</li><li>3. Toraja</li><li>4. Tionghoa</li><li>5. Jawa</li><li>6. Minang</li></ol>
<b>Pendidikan terakhir</b>	<ol style="list-style-type: none"><li>1. SMA</li><li>2. D3</li><li>3. D4</li><li>4. S1</li></ol>
<b>Masa kerja (MK)</b>	<ol style="list-style-type: none"><li>1. 1-5 tahun</li><li>2. 6-10 tahun</li><li>3. 11-15 tahun</li><li>4. 16-20 tahun</li><li>5. 21-25 tahun</li><li>6. 26-30 tahun</li></ol>
<b>Status pernikahan (SP)</b>	<ol style="list-style-type: none"><li>1. Belum menikah</li><li>2. Sudah menikah</li></ol>



UNIVERSITAS ISLAM NEGERI  
**ALAUDDIN**  
M A K A S S A R

## OUTPUT SPSS

## 1. Hasil Univariat

		Umur			Cumulative
		Frequency	Percent	Valid Percent	Percent
Valid	20-30 tahun	12	37.5	37.5	37.5
	31-40 tahun	8	25.0	25.0	62.5
	>40 tahun	12	37.5	37.5	100.0
	Total	32	100.0	100.0	

		Umur			Cumulative
		Frequency	Percent	Valid Percent	Percent
Valid	22	2	6.3	6.3	6.3
	23	1	3.1	3.1	9.4
	24	2	6.3	6.3	15.6
	25	2	6.3	6.3	21.9
	26	3	9.4	9.4	31.3
	29	1	3.1	3.1	34.4
	30	1	3.1	3.1	37.5
	32	1	3.1	3.1	40.6
	33	3	9.4	9.4	50.0
	35	2	6.3	6.3	56.3
	38	1	3.1	3.1	59.4
	40	1	3.1	3.1	62.5
	41	1	3.1	3.1	65.6
	42	1	3.1	3.1	68.8
	43	3	9.4	9.4	78.1
	44	2	6.3	6.3	84.4
	45	1	3.1	3.1	87.5
	46	1	3.1	3.1	90.6
	50	1	3.1	3.1	93.8
	54	2	6.3	6.3	100.0
Total		32	100.0	100.0	

**Agama**

		Frequency	Percent	Valid Percent	Cumulative Percent
Valid	Islam	27	84.4	84.4	84.4
	Kristen	3	9.4	9.4	93.8
	Katolik	1	3.1	3.1	96.9
	Buddha	1	3.1	3.1	100.0
	Total	32	100.0	100.0	

**Ras\_suku**

		Frequency	Percent	Valid Percent	Cumulative Percent
Valid	Bugis	15	46.9	46.9	46.9
	Makassar	12	37.5	37.5	84.4
	Toraja	1	3.1	3.1	87.5
	Tionghoa	2	6.3	6.3	93.8
	Jawa	1	3.1	3.1	96.9
	Minang	1	3.1	3.1	100.0
	Total	32	100.0	100.0	

**Tingkat pendidikan**

		Frequency	Percent	Valid Percent	Cumulative Percent
Valid	SMA	6	18.8	18.8	18.8
	D3	3	9.4	9.4	28.1
	D4	3	9.4	9.4	37.5
	S1	20	62.5	62.5	100.0
	Total	32	100.0	100.0	

UNIVERSITAS ISLAM NEGERI  
**ALAUDDIN**  
 MAKASSAR

## tahun

		Frequency	Percent	Valid Percent	Cumulative Percent
Valid	1-5 tahun	12	37.5	37.5	
	6-10 tahun	6	18.8	18.8	
	11-15 tahun	7	21.9	21.9	
	16-20	5	15.6	15.6	
	21-25	1	3.1	3.1	
	26-30	1	3.1	3.1	
	Total	32	100.0	100.0	

## Masa kerja

		Frequency	Percent	Valid Percent	Cumulative Percent
Valid	1	2	6.3	6.3	6.3
	2	2	6.3	6.3	12.5
	3	5	15.6	15.6	28.1
	4	3	9.4	9.4	37.5
	6	2	6.3	6.3	43.8
	8	1	3.1	3.1	46.9
	9	1	3.1	3.1	50.0
	10	2	6.3	6.3	56.3
	12	3	9.4	9.4	65.6
	13	1	3.1	3.1	68.8
	14	1	3.1	3.1	71.9
	15	2	6.3	6.3	78.1
	16	1	3.1	3.1	81.3
	18	1	3.1	3.1	84.4
	19	1	3.1	3.1	87.5
	20	2	6.3	6.3	93.8
	25	1	3.1	3.1	96.9
	28	1	3.1	3.1	100.0
	Total	32	100.0	100.0	

**Status pernikahan**

		Frequency	Percent	Valid Percent	Cumulative Percent
Valid	Belum menikah	15	46.9	46.9	46.9
	Sudah menikah	17	53.1	53.1	100.0
	Total	32	100.0	100.0	

**Usia saat menikah**

		Frequency	Percent	Valid Percent	Cumulative Percent
Valid	Belum menikah	15	46.9	46.9	46.9
	>20 tahun	17	53.1	53.1	100.0
	Total	32	100.0	100.0	

**usia\_menikah**

		Frequency	Percent	Valid Percent	Cumulative Percent
Valid	20	1	5.9	5.9	5.9
	23	1	5.9	5.9	11.8
	24	2	11.8	11.8	23.5
	25	4	23.5	23.5	47.1
	26	1	5.9	5.9	52.9
	27	3	17.6	17.6	70.6
	28	1	5.9	5.9	76.5
	29	4	23.5	23.5	100.0
	Total	17	100.0	100.0	

**paritas**

		Frequency	Percent	Valid Percent	Cumulative Percent
Valid	1	3	20.0	20.0	20.0
	2	4	26.7	26.7	46.7
	3	6	40.0	40.0	86.7
	5	2	13.3	13.3	100.0
	Total	15	100.0	100.0	

**jumlah\_anak**

		Frequency	Percent	Valid Percent	Cumulative Percent
Valid	1	3	20.0	20.0	20.0
	2	6	40.0	40.0	60.0
	3	6	40.0	40.0	100.0
	Total	15	100.0	100.0	

**abortus**

		Frequency	Percent	Valid Percent	Cumulative Percent
Valid	0	11	73.3	73.3	73.3
	1	2	13.3	13.3	86.7
	2	2	13.3	13.3	100.0
	Total	15	100.0	100.0	

### Uji Normalitas

#### Tests of Normality

	Kolmogorov-Smirnov <sup>a</sup>			Shapiro-Wilk		
	Statistic	df	Sig.	Statistic	df	Sig.
pretest_tingkatpengetahuan	.123	32	.200*	.957	32	.221
posttest_tingkatpengetahuan	.150	32	.067	.963	32	.326
pretest_sikap	.103	32	.200*	.958	32	.237
posttest_sikap	.117	32	.200*	.959	32	.265
pretest_tindakan	.174	32	.014	.960	32	.283

\*. This is a lower bound of the true significance.

a. Lilliefors Significance Correction

### Uji T berpasangan

#### Paired Samples Statistics

		Mean	N	Std. Deviation	Std. Error Mean
Pair 1	pretest_tingkatpengetahuan	16.41	32	3.406	.602
	posttest_tingkatpengetahuan	46.38	32	3.581	.633
Pair 2	pretest_sikap	40.59	32	6.603	1.167
	posttest_sikap	50.09	32	4.424	.782

### Paired Samples Statistics

		Mean	N	Std. Deviation	Std. Error Mean
Pair 1	pretest_tingkatpengetahuan	16.41	32	3.406	.602
	posttest_tingkatpengetahuan	46.38	32	3.581	.633
Pair 2	pretest_sikap	40.59	32	6.603	1.167
	posttest_sikap	50.09	32	4.424	.782
Pair 3	pretest_tindakan	24.81	32	2.856	.505



UNIVERSITAS ISLAM NEGERI  
**ALAUDDIN**  
 M A K A S S A R



### Paired Samples Test

		Paired Differences				95% Confidence Interval of the Difference		t	df	Sig. (2-tailed)
		Mean	Std. Deviation	Std. Error Mean	Lower	Upper				
Pair 1	pretest_tingkatpengetahuan - posttest_tingkatpengetahuan	-29.969	4.519	.799	-31.598	-28.340	-37.517	31	.000	
Pair 2	pretest_sikap - posttest_sikap	-9.500	7.265	1.284	-12.119	-6.881	-7.398	31	.000	

## DOKUMENTASI

### 1. Lokasi/ Tempat Penelitian: PT. Eastern Pearl Flour Mills Makassar



M A K A S S A R

## 2. Kegiatan *Safety Induction* sebelum penelitian



M A K A S S A R

### 3. Proses Pengisian Kuesioner Pre-Test dan Post-Test serta kegiatan Penyuluhan



#### 4. Proses Pengisian Kuesioner Pre-Test dan Post-Test serta kegiatan Penyuluhan



## 5. Proses Pengisian Kuesioner Pre-Test dan Post-Test serta kegiatan Penyuluhan



## RIWAYAT PENELITI



**Afiah Alfina** lahir di Cabbenge, 01 Maret 2002 merupakan putri kedua dari lima bersaudara. Putri dari pasangan H. Lama, S.E dan Hj. Murniati. Penulis memulai pendidikan formal pada tahun 2006 di TK Al-Khair, Kel. Pajalesang Kab. Soppeng. Kemudian melanjutkan pendidikan di SDN 276 Latappere pada tahun 2007 dan tamat pada tahun 2013.

Setelah itu, melanjutkan pendidikan di SMP Buq'atun Mubarakah Pondok Pesantren Darul Aman Gombara Makassar dan tamat pada tahun 2016. Di tahun yang sama penulis melanjutkan pendidikan di tempat yang sama, SMA Buq'atun Mubarakah Pondok Pesantren Darul Aman Gombara Makassar dan tamat pada tahun 2019. Pada tahun 2019, penulis melanjutkan pendidikan tingkat perguruan tinggi di Universitas Islam Negeri Alauddin Makassar, Fakultas Kedokteran dan Ilmu Kesehatan, jurusan Kesehatan Masyarakat pada konsentrasi Keselamatan dan Kesehatan Kerja (K3). Selama perkuliahan penulis aktif pada Pengurus HMJ Kesehatan Masyarakat periode 2021-2022 sebagai Ketua Divisi Penelitian dan Pengembangan dan menjadi Sekretaris Umum Senat Mahasiswa Fakultas Kedokteran dan Ilmu Kesehatan periode 2022-2023.

Akhir kata, penulis mengucapkan rasa syukur yang sebesar-besarnya atas terbitnya skripsi ini dengan judul **“Pengaruh Penyuluhan Penyakit Kanker Serviks Terhadap Tingkat Pengetahuan dan Sikap pada Pekerja Wanita di PT. Eastern Pearl Flour Mills Makassar Tahun 2023”**.