

**MANAJEMEN RISIKO KESEHATAN DAN KESELAMATAN KERJA  
DENGAN MENGGUNAKAN METODE HIRARC PADA PEKERJA  
LAS DI PT. INDUSTRI KAPAL INDONESIA PERSERO**



**Hasil**

Diajukan Untuk Memenuhi Salah Satu Syarat Meraih Gelar Sarjana  
Kesehatan Masyarakat Pada Program Studi Kesehatan Masyarakat  
Fakultas Kedokteran dan Ilmu Kesehatan  
UIN Alauddin Makassar

Oleh:

**MIFTAHUSYAKUR**

**70200119095**

**JURUSAN KESEHATAN MASYARAKAT  
FAKULTAS KEDOKTERAN DAN ILMU KESEHATAN  
UNIVERSITAS ISLAM NEGERI ALAUDDIN MAKASSAR  
TAHUN 2023**

## PENGESAHAN SKRIPSI

Skripsi yang berjudul " *MANAJEMEN RISIKO KESEHATAN DAN KESELAMATAN KERJA DENGAN MENUNGGUKAN METODE HIRARC PADA PEKERJA LASA DI PT. INDUSTRI KAPAL INDONESIA PERSERO* " yang disusun oleh MIFTAHUSYAKUR, NIM: 70200119095, Mahasiswa Jurusan kesehatan masyarakat pada Fakultas Kedokteran dan Ilmu Kesehatan UIN Alauddin Makassar, telah diuji dan dipertahankan dalam sidang *Munaqasyah* yang diselenggarakan pada hari Senin, 12 ferbuari M, dinyatakan telah dapat diterima sebagai salah satu syarat memperoleh gelar Sarjana dalam Ilmu Kesehatan, Jurusan kesehatan masyarakat.

Gowa, 12 ferbuari2024  
2 Syaban 1445 H

### DEWAN PENGUJI:

|               |   |         |
|---------------|---|---------|
| Ketua         | : Dr. dr. Dewi Setiawati, Sp. OG., M. Kes | (.....) |
| Sekretaris    | : Abd. Majid HR Lagu, SKM., M. Kes        | (.....) |
| Munaqisy I    | : Ranti Ekasari, SKM., M. KM              | (.....) |
| Munaqisy II   | : Rumin Abd rauf, lc., M. Th. i           | (.....) |
| Pembimbing I  | : Dr. Hasbi Ibrahim, SKM., M. kes         | (.....) |
| Pembimbing II | : Dr. Habibi, SKM., M. Kes                | (.....) |

Diketahui Oleh:

Dekan Fakultas Kedokteran dan Ilmu Kesehatan  
UIN Alauddin Makassar



Dr. dr. Dewi Setiawati, Sp. OG., M. Kes  
NIP. 19810621 200604 2 005

## DAFTAR ISI

|  |           |
|--|-----------|
| <b>DAFTAR ISI</b> .....  | <b>ii</b> |
| <b>KATA PENGANTAR</b> .....  | <b>v</b>  |
| <b>BAB I</b> .....   | <b>8</b>  |
| A. Latar Belakang.....   | 2         |
| B. Rumusan Masalah.....  | 5         |
| C. Definisi operasional dan ruang lingkup penelitian .....                                   | 5         |
| D. Kajian Pustaka .....  | 9         |
| E. Tujuan Penelitian .....   | 14        |
| F. Manfaat Penelitian.....   | 14        |
| <b>BAB II</b> .....  | <b>15</b> |
| A. Tinjauan Umum Tentang Kesehatan dan Keselamatan Kerja (K3) .....                          | 15        |
| B. Tinjauan Umum Tentang Penyakit Akibat Kerja (PAK) .....                                   | 18        |
| C. Tinjauan Umum Tentang Kecelakaan Kerja .....  | 20        |
| D. Tinjauan Umum Tentang Risiko .....  | 28        |
| E. Tinjauan Umum Tentang Bahaya.....   | 29        |
| F. Tinjauan Umum Tentang Manajemen Risiko.....   | 32        |
| G. Tinjauan Umum Tentang Hazard Identification, Risk Assessment & Risk Control (HIRARC)..... | 34        |
| H. Tinjauan Umum Serta Alur Kerja Las yang Ada di PT. Industri Kapal Indonesia ...           | 38        |
| I. Kerangka Teori .....  | 43        |
| J. Kerangka Konsep.....  | 44        |
| <b>BAB III METODE PENELITIAN</b> .....   | <b>45</b> |
| A. Jenis Penelitian.....   | 45        |
| B. Waktu dan lokasi.....   | 45        |
| C. Sampel.....   | 45        |
| D. Metode Pengumpulan Data.....  | 46        |
| E. Instrumen Penelitian.....   | 46        |
| F. Alur Penelitian.....  | 47        |
| G. Teknik Pengolahan Dan Analisis Data .....   | 47        |

|   |           |
|---|-----------|
| <b>BAB IV .....</b>   | <b>49</b> |
| <b>HASIL DAN PEMBAHASAN .....</b>                           | <b>49</b> |
| A. GAMBARAN UMUM LOKASI PENELITIAN.....                     | 49        |
| 1. Gambaran Umum PT. Industri Kapal Indonesia Persero.....  | 49        |
| 2. Visi dan Misi PT. Industri Kapal Indonesia Parsero ..... | 50        |
| 3. Struktur Organisasi.....                                 | 51        |
| 4. Uraian Struktur Organisasi.....                          | 51        |
| B. Hasil.....   | 56        |
| C. Pembahasan.....  | 69        |
| 1. Identifikasi Bahaya .....                                | 70        |
| 2. Analisis dan Evaluasi Risiko K3 .....                    | 75        |
| 3. Pengendalian Risiko .....                                | 75        |
| <b>BAB V PENUTUP.....</b>                                   | <b>86</b> |
| A. KESIMPULAN .....   | 86        |
| B. SARAN .....  | 87        |
| <b>DAFTAR PUSTAKA .....</b>                                 | <b>88</b> |
| <b>LAMPIRAN .....</b>                                       | <b>94</b> |

## ABSTRAK

**Nama** : Miftahusyaktur  
**NIM** : 70200119095  
**Judul Penelitian** : **Manajemen Risiko Kesehatan Dan Keselamatan Kerja Menggunakan Metode Hirarc Pada Pekerja las di PT. Industri Kapal Indonesia Persero**

---

Kesehatan dan Keselamatan Kerja atau K3 merupakan kegiatan yang menjamin terciptanya kondisi kerja yang aman bagi pekerja sesuai dengan standar operasional yang telah ditentukan sehingga menjadi salah satu aspek yang sangat penting untuk diperhatikan oleh pihak PT Industri Kapal Persero Makassar.

Jenis penelitian yang digunakan adalah penelitian kuantitatif dengan pendekatan deskriptif observasional. Sampel yang digunakan adalah jumlah dan karakteristik mewakili atau *resprenstative* dari fenomena yang diamati oleh peneliti di PT Industri Kapal Indonesia Persero Makassar.

Hasil penelitian menunjukkan bahwa identifikasi proses kerja yang dilakukan di PT Industri Kapal Indonesia Persero bagian pengelasan telah sesuai dengan standar AS/NZS 43600:2004 yang telah ditetapkan seperti melakukan pencegahan seperti sarung tangan anti panas, baju APD dan sepatu *safety*. Serta menyediakan ARPAP. Namun masih ditemukan beberapa potensi hazard di bagian pembuatan kapal baru dan reparasi kapal pada pekerja las di PT Industri Kapal Persero Makassar.

Upaya Kesehatan dan Keselamatan Kerja di PT Industri Kapal Indonesia harus terus dimaksimalkan dengan melakukan pemantau secara maksimal terkait pencegahan kecelakaan kerja yang dapat dilakukan sebelum bekerja maupun pada saat bekerja. Sudah melaksanakan prosedur dari pekerjaan pengelasan tersebut. Seperti menyediakan kacamata khusus untuk pengelasan, sarung tangan anti panas, baju APD dan sepatu *safety*. Dan pihak PT IKI apa bila ada dilaksanakan pengelasan mereka sudah menyediakan ARPAP agar mencegah terjadinya kebakaran. Ada beberapa tindakan para pekerja saat melakukan pengelasan yang bisa merusak atau menimbulkan kecelakaan kerja atau penyakit akibat kerja seperti merokok saat melakukan pengelasan dan di saat yang sama mereka tidak menggunakan masker.

## KATA PENGANTAR

Dengan memanjatkan asma Allah Swt yang Maha Pemurah dan Maha Penyayang, segenap rasa nikmat tiada tara hanya milik Allah *subhanahu wa ta'ala* yang telah menganugerahkan segala rahmat, hidayah, nikmat dan inayah-Nya bagi kita semua, serta shalawat dan salam yang tercurahkan senantiasa untuk Rasulullah *Shallallahu alaihi wa sallam*.

Berkat limpahan dan rahmat-Nya, sehingga penulis berhasil menyelesaikan skripsi yang berjudul "Manajemen Risiko Kesehatan Dan Keselamatan Kerja Menggunakan Metode Hirarc Pada Pekerja las di PT. Industri Kapal Indonesia Persero". Dalam rangka melengkapi salah satu syarat dalam penyelesaian pendidikan S1 di Fakultas Kedokteran dan Ilmu Kesehatan UIN Alauddin Makassar.

Penulis menyadari bahwa dalam penulisan skripsi ini masih banyak terdapat kekurangan dan masih jauh dari kata sempurna. Segala bentuk kekurangan dalam penulisan skripsi ini merupakan keterbatasan penulis selaku insan dan hamba Allah yang tidak luput dari kesalahan. Kesempurnaan itu hanya milik Allah *subhanahu wa ta'ala*. Namun demikian dari segenap kerendahan hati, penulis menghadirkan skripsi ini yang merupakan bentuk ikhtiar dan kerja keras yang telah penulis lakukan dan berharap hasil penelitian ini bermanfaat bagi seluruh elemen masyarakat.

Penulis sadar sepenuhnya bahwa dengan tanpa bantuan dan bimbingan berbagai pihak, sangatlah sulit bagi penulis dalam mengatasi segala kendala dan

halangan dalam penyusunan skripsi ini. Oleh karena itu, penulis mengucapkan terima kasih yang setulus-tulusnya kepada orang tua tercinta Ayahanda Sanusi dan Ibunda Nuraliya yang senantiasa mencurahkan kasih sayang dalam membesarkan dan membimbing penulis selama ini sehingga penulis dapat berjuang dalam meraih mimpi dan cita-cita, kesuksesan dan segala hal baik yang kedepannya akan penulis dapatkan adalah karena dan untuk kalian berdua. Kepada Saudara M. Jumratul Mukmi”nin yang menjadi penyemangat sehingga penulis mampu menjalani proses. Kepada Abi ahmat yang selalu memberikan dukungan baik dari segi moril maupun materil sehingga penulis mampu menyelesaikan studi.

Penulisan skripsi ini juga tidak luput dari bantuan dan kerja sama dari berbagai pihak. Oleh karena itu, pada kesempatan ini penulis mengucapkan terimakasih kepada:

1. Prof. Dr. H. Hamdan Juhannis, MA,Ph.D, Rektor Universitas Islam Negeri Alauddin Makassar.
2. Dr. Dewi Setiawati., Sp.OG., M.Kes Dekan Fakultas Kedokteran dan Ilmu Kesehatan Universitas Islam Negeri Alauddin Makassar dan para Wakil Dekan I, II, dan III.
3. Abd. Majid Hr. Lagu, SKM., M.Kes, Ketua Jurusan Kesehatan Masyarakat dan Sukfitrianty Syahrir, SKM., M.Kes, selaku Sekretaris Jurusan Kesehatan Masyarakat Fakultas Kedokteran dan Ilmu Kesehatan Universitas Islam Negeri Alauddin Makassar.
4. Dr.Hasbi Ibrahim, SKM., M.kes selaku Dosen Pembimbing I dan Dr. Habibi, SKM., M.kes selaku Dosen Pembimbing II yang telah dengan ikhlas

meluangkan waktu, tenaga, dan pikiran untuk mengarahkan penulis dalam menyelesaikan skripsi ini.

5. Ranti Ekasari, SKM., M.KM selaku penguji akademik Rusmin Abd rauf, Le,. m.I selaku penguji integrasi keislaman yang telah meluangkan waktu, tenaga dan pikiran dalam memberikan saran dan kritik terhadap skripsi ini.
6. Seluruh Dosen Prodi Jurusan Kesehatan Masyarakat Fakultas Kedokteran dan Ilmu Kesehatan Universitas Islam Negeri Alauddin Makassar yang telah memberikan ilmu yang bermanfaat selama proses studi. Serta segenap staf Tata Usaha di Fakultas Kedokteran dan Ilmu Kesehatan Universitas Islam Negeri Alauddin Makassar yang banyak berjasa dalam proses penyelesaian administrasi selama perkuliahan hingga penyelesaian skripsi ini.
7. Ibu ir HJ. Yusmiin Ermita salah, MM selaku manajer sumber daya manusia (SDM) di PT. Industri Kapal Indonesia (Persero). yang telah menerima saya dengan baik, melakukan penelitian di di PT. Industri Kapal Indonesia (Persero)
8. Bapak Akbar Nur, AM. Hk. ST selaku Manager K3LH di PT. Industri Kapal Indonesia (Persero) yang telah memberi banyak arahan, bantuan, dan bimbingan kepada penulis.
9. Bapak Amrin Kalenna ST selaku Asman K3LH sekaligus pembimbing lapangan Kerja Praktek di PT. Industri Kapal Indonesia (Persero)
10. Teman seperjuangan sejak SD, SMP, SMA dan kuliah M Ulul azmir terima kasih tetap saling menyemangati walaupun sering habiskan nasi di kosku.



11. Semua pihak yang telah membantu dalam menyelesaikan skripsi ini yang tidak dapat dijelaskan satu persatu. Terima kasih atas semuanya yang telah memberi kesan baik dalam proses penulisan skripsi ini.

12. Terakhir, terima kasih untuk diri sendiri karena telah mampu berusaha keras dan berjuang sejauh ini, mampu mengendalikan diri dari berbagai tekanan diluar keadaan dan tak pernah memutuskan menyerah sesulit apapun proses penyusunan skripsi ini dengan menyelesaikan sebaik dan semaksimal mungkin, ini merupakan pencapaian yang patut dibanggakan untuk diri sendiri.

Atas segala bentuk perhatian dan bantuan dari semua pihak yang ikut berkontribusi dalam penulisan ini, penulis menghaturkan doa kepada Allah SWT. semoga diberikan balasan oleh-Nya dengan pahala yang berlipat ganda. Aamiin Ya Rabbal Alamin.

Samata-Gowa, januari 2024

**Penulis**

UNIVERSITAS ISLAM NEGERI

MIFTAHUSYAKUR

NIM : 70200119095

ALAUDDIN

M A K A S S A R

**BAB I**

**PENDAHULUAN**

## A. Latar Belakang

Kesehatan dan keselamatan kerja atau K3 adalah kegiatan yang menjamin terciptanya kondisi kerja yang aman, terhindar dari gangguan fisik dan mental melalui pembinaan dan pelatihan, pengarahan dan kontrol terhadap pelaksanaan tugas dari karyawan dan pemberian bantuan sesuai dengan aturan yang berlaku, baik dari lembaga pemerintah maupun perusahaan dimana mereka bekerja (Oesma, T. I., & Yusuf, M, 2019).

Kesehatan dan keselamatan kerja merupakan suatu permasalahan yang banyak menyita perhatian berbagai organisasi saat ini karena mencakup permasalahan segi perikemanusiaan, biaya dan manfaat ekonomi, aspek, hukum, pertanggung jawaban serta citra organisasi itu sendiri. Semua hal tersebut mempunyai tingkat kepentingan yang sama besarnya walaupun di sana sini memang terjadi perubahan perilaku, baik di dalam lingkungan sendiri maupun faktor lain yang masuk dari unsur eksternal (Fathimahhayati et al., 2019).

Pada tahap pengendalian risiko bahaya yang tergolong risiko sedang, risiko tinggi serta risiko ekstrim akan dilakukan tindak lanjut dengan pengendalian risiko. Pengendalian risiko dilakukan agar menghilangkan atau mengurangi risiko. Penilaian risiko bisa dilakukan dengan cara mencari nilai risiko relatif. Risiko relatif didapatkan dari hasil perkalian nilai risiko bahaya yang mungkin terjadi atau *likelihood* dengan nilai tingkat keparahan atau dampak *Severity* dari masing-masing potensi bahaya (Ridwan et al., 2022).

Menurut *ILO (International Labour Organization)* lebih dari 2,78 juta orang meninggal setiap tahun akibat kecelakaan atau penyakit akibat kerja. Selain itu, diperkirakan 374 juta orang terluka dan sakit karena terjadinya kecelakaan industri non-fatal setiap tahun. *ILO* menyatakan bahwa tingginya angka kecelakaan kerja disebabkan pekerjaan dan lingkungan kerja. Kecelakaan kerja kemunculan kecelakaan mungkin karena perilaku tertentu atau bukan perilaku manusia kondisi kerja yang aman dan berbahaya (Ridwan et al., 2022). Menurut data tentang *KAK* (kecelakaan akibat kerja) dan *PAK* (Penyakit akibat kerja) oleh *International Labour Organization ILO* (2018), didapati bahwa terdapat 1,8 juta kematian yang disebabkan oleh pekerjaan tiap tahunnya pada kawasan asia dan pasifik, dimana 2/3 kematian yang disebabkan karena pekerjaan (Martalina et al., 2018).

Badan penyelenggara jaminan sosial ketenagakerjaan (*BPJS*) ketenagakerjaan menunjukkan bahwa jumlah kecelakaan kerja pada tahun 2017 adalah kasus yang dilaporkan mencapai 123.041 kasus, dan pada tahun 2018 sebanyak 173.105 kasus. Pada tahun 2019 sebanyak 114.000 kasus, pada tahun 2020, dan pada bulan Januari hingga september 2021 sebanyak 82.000 kecelakaan kerja di Indonesia. Peningkatan setiap tahun sebesar 55,2% atau 177.000 kasus (Muthoharoh & Wibowo, 2021).

Data dari administrasi jaminan sosial (*BPJS*) ketenagakerjaan di Sulawesi dan Maluku ini menunjukkan bahwa kecelakaan kerja yang terjadi dalam tiga tahun terakhir meningkat drastis. Pada tahun 2015 terjadi 780 kasus, pada tahun 2016 sedikit turun 747 kasus, namun pada tahun 2017 meningkat tajam menjadi 943 kasus (*BPJS*, 2017).

Penggunaan teknologi akan menghasilkan mesin terbaru yang menawarkan kemudahan dan keringanan untuk manusia, serta alur kerja yang lebih cepat dan produk yang dihasilkan menjadi lebih baik. Perkembangan ini meningkatkan risiko bahaya internal bentuk kecelakaan kerja. Besarnya kemungkinan terjadinya kecelakaan kerja dan penyakit yang diakibatkannya tergantung pada jenis produksi, teknologi, bahan yang digunakan, tata letak, dan lingkungan binaan, serta kualitas manajemen dan tenaga kerja itu sendiri (Intan, 2018).

PT. Industri kapal indonesia (Persero) adalah sebuah badan usaha milik negara yang berdiri pada tahun 1962 di Makassar, Sulawesi Selatan. Pada awal berdirinya PT. Industri Kapal Indonesia (Persero) dibangun dengan dua proyek pembangunan galangan kapal. Sekarang PT. Industri Kapal Indonesia bergerak dibidang perawatan kapal dan pembuatan kapal. Sub unit kerjanya terdiri dari pemotongan plat besi, pengelasan, pengecatan, pembersihan karang-karang yang menempel pada kapal dan mengecek standar keamanan dan keselamatan kerja di kapal. Dalam penerapannya setiap kegiatan memiliki risiko kecelakaan salah satu kegiatan yang memiliki risiko tinggi yaitu kegiatan pengelasan diantaranya bahaya jatuh, bahaya kebakaran, debu, gas, dan cahaya yang dihasilkan oleh mesin las yang dapat berakibat buruk bagi pekerja.

Pengelasan adalah pekerjaan yang memiliki risiko tinggi seperti menghasilkan suara yang keras, dehidrasi karena lingkungan yang panas, sengatan listrik, cedera pada mata, posisi kerja yang tidak nyaman, kebakaran, ledakan dan jatuh dari tempat tinggi. Pengelasan adalah sambungan dari beberapa logam-logam dengan memakai energi panas. Langkah menekan dua logam yang

disambung hingga dua logam ini bisa merekat dengan bersamaan ini sudah digunakan lebih dari 40 jenis pengelasan (Hindarto, 2020).

Meminimalisir terjadinya kecelakaan kerja di proyek konstruksi menuju *zero accident*, maka mesti dilakukan langkah pengidentifikasian bahaya, penilaian risiko dan pengendaliannya untuk diimplementasikan di lapangan (Alexander,H.,et al., 2019). Kesehatan dan keselamatan kerja ada beberapa metode yang digunakan untuk melakukan identifikasi bahaya yaitu metode (HIRARC) *Hazard Identification, Risk Assessment and Risk Control*, metode HIRARC terdapat tiga tahapan dalam proses kerjanya seperti melakukan identifikasi bahaya, tahap kedua yaitu penilaian risiko, dan tahap ketiga yaitu pengendalian risiko. Pada pelaksanaan penilaian risiko, kita dapat melihat acuan dari AS/NZS 4360:2004 (Ramdan et al., 2017).

Keselamatan dan kesehatan kerja (K3) merupakan salah satu aspek perlindungan tenaga kerja berdasarkan undang-undang No. 13 tahun 2003 Pasal 86. Setiap pekerja berhak atas perlindungan, khususnya yang berkaitan dengan keselamatan dan kesehatan kerja, etika dan kesusilaan, dan dapatkan perawatan yang tepat. Penerapan upaya sanitasi sangat kuat diperlukan untuk melindungi kesehatan pekerja dan meningkatkan produktivitas pekerjaan. Sesuai permenaker No. 5 Tahun 1996 dan PP No.50 Tahun 2012, manajemen risiko seperti identifikasi bahaya, penilaian serta pengendalian risiko digunakan dalam mengidentifikasi risiko yang dapat terjadi dan juga seberapa besar tingkat keparahan yang terjadi pada sebuah perusahaan atau proyek konstruksi identifikasi dan penilaian risiko serta pengendaliannya adalah bagian SMK3,

yang proses pengerjaannya terdiri dari identifikasi bahaya, penilaian serta pengendalian risiko (Salawati, L,2015).

Untuk meminimalisir terjadinya kecelakaan dan penyakit akibat kerja perlu diterapkan metode *HIRARC Hazard Identification, Risk Assessment and Risk Control*, mendeteksi segala jenis bahaya dalam setiap langkah kerja sehingga potensi bahaya dapat di minimalisir. Kelebihan metode *HIRARC* adalah dapat mengetahui seberapa besar akibat yang dapat ditimbulkan dan dapat diketahui juga besar kecilnya kemungkinan risiko yang dapat terjadi.

## **B. Rumusan Masalah**

Bagaimana mengidentifikasi bahaya dan menganalisis risiko K3 dengan metode *HIRARC* Pada kerja yang terjadi pada pekerja las di PT. Industri Kapal Indonesia.

## **C. Definisi operasional dan ruang lingkup penelitian**

### **1. Identifikasi bahaya**

Identifikasi bahaya pada penelitian ini adalah untuk menemukan kejadian yang tidak diinginkan di tempat kerja yang berpotensi menyebabkan risiko kecelakaan kerja dan penyakit akibat kerja yang berasal dari faktor pekerja, faktor lingkungan kerja dan faktor material

kerja. Bahaya dengan menggunakan metode *Hazard Identification, Risk Assessment and Risk Control (HIRARC)*. Kriteria penilaian yang digunakan

yaitu identifikasi potensi bahaya (*hazard*) fisik maupun kimia dan melakukan observasi langsung dan wawancara. Bahaya (*hazard*) ialah suatu keadaan yang memungkinkan atau dapat menimbulkan kecelakaan atau kerugian berupa cedera, penyakit kerusakan atau kemampuan melaksanakan fungsi yang telah ditetapkan (Ibrahim, 2013).

## 2. Penilaian risiko

Menentukan tingkat risiko yang muncul dari sebuah bahaya yang telah diidentifikasi sebelumnya di tempat kerja dengan mengalikan *Probability* dan *Severity* yang ditimbulkan menurut standar AS/NZS 4360:2004 Australia/ New Zealand no 4360 tahun 2004. Dengan menggunakan metode *Risk Matriks* untuk memperhitungkan gambaran dari Kemungkinan (*Probability*) dan dampak (*Severity*), Kriteria penilaian yang digunakan yaitu:

- a. Kemungkinan (*Probability*) : *Almost Certain*: skor 5, *Likely* : skor 4, *Possible*: skor 3, *Unlikely*: skor 2, *Rare*: skor 1.
- b. Dampak (*Severity*) *Catastrophic*: skor 5, *Major*., skor 4, *Moderate*: skor 3, *Minor*: skor 2, *Insignificant*: skor 1.

## 3. Pengendalian risiko

Hasil dari penilaian risiko yang diperoleh kemudian dilakukan pencegahan dari risiko yang ada dan telah diidentifikasi sebelumnya guna mengurangi tingkat kemungkinan dan tingkat keparahan sesuai dengan hirarki pengendalian. Dengan menggunakan metode kemungkinan dan

keparahan. Kriteria penilaian yang digunakan yaitu, risiko rendah (1-4), risiko sedang (5-9), risiko tinggi (10-16), risiko ekstrim (17-25). Serta melakukan hirarki pengendalian meliputi eliminasi, substitusi, engineering control, administrasi dan APD.

#### **4. Ruang lingkup penelitian**

Penelitian ini dilakukan di PT. Industri Kapal Indonesia (Persero) di bagian pengelasan plat besi. Objek yang akan diteliti adalah identifikasi bahaya dan analisis risiko K3 pada setiap tahapan kerja menggunakan metode *HIRARC* dimana mengacu pada standar acuan AS/NZS 4360:2004 *Australia/ New Zealand no 4360 tahun 2004*. Penelitian ini dimulai dengan identifikasi potensi bahaya yang muncul saat proses kerja melalui wawancara dan observasi, kemudian melakukan penilaian risiko kemungkinan dan keparahan pada standar AS/NZS 4360:2004.



#### D. Kajian Pustaka

| No | Nama peneliti/tahun   | Judul penelitian  | Tujuan penelitian  | Karakteristik  |  |  | Hasil penelitian  |
|----|---|---|--|--|--|--|---|
|    |   |   |  | Subjek   | Instrumen  | Metode   |   |
| 1  | Wisudawati<br>Tri Jurnal<br>Aplikasi Ilmu<br>Teknik<br>Industri<br>Volume 3,<br>Nomor 1,<br>Maret 2022,<br>pp 45 51 | Pengendalian bahaya k3 menggunakan metode hirarc di bengkel las bintang jaya steel sidosari, krajan dan sukoharjo | Untuk mengetahui <i>Hazard identification Risk Assessment, and Risk Control (HIRARC)</i> di bengkel las bintang jaya steel sidosari, krajan, sukoharjo | Objek penelitian ini adalah identifikasi bahaya pada pekerjaan las. Rini Alfatiyah | melalui wawancara dan observasi sedangkan data dan dari pemilik usaha literatur, dan media elektronik. | <i>Hazard identification, Risk Assessment, and Risk Control hirarc</i> | Hasil evaluasi didapatkan identifikasi terhadap bahaya dan risiko yang timbul akibat potensi bahaya yang telah dibaha di dapatkan hasil yaitu 37% <i>Low Risk</i> , 46% <i>Moderate Risk</i> , 17% <i>High Risk</i> . Untuk rencana implementasi pengendalian bahaya dengan metode hirarc |

| No | Nama peneliti/tahun  | Judul penelitian                                    | Tujuan penelitian   | Karakteristik  |   |   | Hasil penelitian   |
|----|--|---|---|--|---|---|--|
|    |  |   |   | Subjek   | Instrumen   | Metode  |  |
| 2  | Triswandana, I.W.G.E., & Armaeni, H. K (2020), Vol.4 No.1 tahun 2020, Ukarst : Universitas Kadiri Riset Teknik Sipil ISSN (Online) 2581-2157 | Penilaian Risiko K3 Konstruksi Dengan Metode Hirarc | Untuk mengetahui potensi nilai bahaya pekerjaan konstruksi tersebut | Konsultan pengawas, Konsulta, perencan, Direksi pekerjaan, <i>engineer, supervisr,</i> dan kepala Lingkunn Perwakiln Masyarakat para pekerja | Penelitian diawali dengan penyebaran kuesioner identifikasi dan <i>assessment</i> awal bahaya dengan menggunakan sampel top hingga <i>middle management</i> | Menggunakan metode penelitian <i>deskriptif kuantitatif</i> , dilakukan pendekatan Terhadap dentifikasi risiko penguna <i>hirarc</i> untuk peringkat setiap risikonya | Hasil analisis Pekerjaan tanah memiliki persentase sebesar 20%, pekerjaan pondasi sebesar 25%, pekerjaan struktur sebesar 30%, pekerjaan atap sebesar 31%, pekerjaan finishing sebesar 25%, pekerjaan elektrikal dan plumbing sebesar 12%. Sedangkan dari total 65 risiko yang teridentifikasi, diketahui bahwa sebesar 25% risiko memiliki peringkat tinggi, 43% memiliki peringkat sedang, dan 32% memiliki peringkat rendah |

| No | Nama peneliti/tahun  | Judul penelitian  | Tujuan penelitian   | Karakteristik  |  |   | Hasil penelitian  |
|----|--|---|---|--|--|---|---|
|    |  |   |   | Subjek   | Instrumen  | Metode  |   |
| 3  | Tiara, P.,<br>Herry, K. /<br>Higeia 4(1)<br>(2020)Higei<br>a Journal Of<br>Public Health<br>Research<br>And<br>Development<br>p ISSN<br>1475362846<br>ISSN 1475-<br>222656 | Potensi<br>Bahaya dan<br>Penilaian<br>Risiko<br>Menggunak<br>an<br>Metode<br>HIRARC | Penelitian ini<br>bertujuan<br>untuk<br>menggamb<br>arkan hasil<br>identifikasi<br>bahaya dan<br>analisis risik | Asisten<br>Manajer<br>PGM, 3<br>Pekerja<br>Bagian<br>Produksi<br>PGM,<br>Ahli K3<br>Mandor<br>Bagian<br>Produksi<br>PGM.<br>Data<br>sekunder | Pengambilan<br>Data<br>menggunakan<br>lembar<br>HIRARC<br>digunakan<br>untuk<br>menuliskan<br>potensi bahaya<br>dan penilaian<br>risiko yang<br>ada.Data<br>primer dalam<br>penelitian ini<br>diperoleh<br>melalui<br>observasi<br>langsung ke<br>area proyek<br>dengan<br>mengamati<br>dan<br>mencermati<br>setiap tahapan<br>pekerjaan | mengide<br>tifikasi<br>bahaya dan<br>risiko<br>kecelakan<br>kerja<br>Sedangkan<br>desain<br>studi yang<br>digunakan<br>adalah<br>berdasarka<br>n standar<br>AS/NZS<br>4360:2004<br>yang terdiri<br>dari<br>identifikasi<br>risiko | Hasil dari penelitian<br>menunjukkan terdapat 13<br>jenis risiko K3 yang ada<br>pada bagian PGM,1 level<br><i>risiko low</i> , 4 level risiko<br><i>moderate</i> , 1 level risiko<br><i>high</i> , 3 level risiko <i>very<br/>high</i> , dan 4 level risiko<br><i>extreme</i> |

| No | Nama peneliti/tahun   | Judul penelitian                                    | Tujuan penelitian   | Karakteristik   |  |  | Hasil penelitian   |
|----|---|---|---|---|--|--|--|
|    |   |   |   | Subjek  | Instrumen  | Metode   |  |
| 4  | Wayan Gde Erick Triswandana, Ni Komang Armaeni (2020) Satu, N. P., & Dua, N. P. (Tahun). Judul Jurnal Teknik Sipil Universitas Kadiri, v(n), [heading Isi sitasi] | Penilaian risiko K3 konstruksi dengan metode HIRARC | penulis menganggap perlu melakukan <i>assessment</i> risiko K3 dengan metode HIRARC yang bertujuan untuk mengetahui nilai dari potensi bahaya yang dapat terjadi pada pekerjaan konstruksi tersebut | subjek penilaian risiko terdiri dari tingkat <i>probabilitas</i> atau kekerapan terjadinya risiko tersebut dan tingkat <i>severity</i> atau keparahan yang diakibatkan apabila risiko tersebut terjadi. Kepala perusahaan | Metode penelitian yang digunakan adalah penelitian deskriptif kuantitatif, dimana metode ini mendeskripsikan atau memberi gambaran terhadap objek yang diteliti tanpa membuat kesimpulan yang berlaku untuk umum | Analisis yang digunakan yaitu menggunakan pendekatan metode HIRARC ( <i>Hazard Identification and Risk Control</i> ) dengan tahapan dimulai dari identifikasi risiko dengan cara menentukan sumber bahaya. | persentase tingkat risiko tinggi adalah sebesar 30% atau sebanyak 5 risiko dari total 17 risiko yang pekerjaan atap, persentase tingkat risiko tertinggi adalah sebesar 31% atau sebanyak 4 risiko dari total 14 total jumlah risiko yang teridentifikasi dalam tahap pengerjaan proyek ini adalah sebanyak 65 risiko dengan persentase tingkat risiko rendah sebesar 32%, tingkat risiko sedang sebesar 43%, dan tingkat risiko tinggi sebesar 25% yang |

| No | Nama peneliti/tahun   | Judul penelitian   | Tujuan penelitian   | Karakteristik  |  |   | Hasil penelitian   |
|----|---|--|---|--|--|---|--|
|    |   |  |   | Subjek   | Instrumen  | Metode  |  |
| 5  | Rini Alfatiyah, Jurnal Mesin Teknologi (SINTEK Jurnal) Volume 11 No.2 Desember 2017 p-ISSN : 2088-9038 Website :jurnal.umj.ac.id/index.php/sintek eISSN : 2549-9645 | Analisis Manajemen Risiko Keselamatan Dan Kesehatan Kerja Dengan Menggunakan Metode Hirarc Pada Pekerjaan Seksi Castin | Untuk mengetahui <i>Hazard Identification, Risk Assessment, and Risk Control (HIRARC) di Seksi Casting PT. XYZ unit Serpong</i> | Objek penelitian ini adalah identifikasi bahaya proses pekerjaan Seksi Casting dari Mesin Core sampai dengan Mesin Grinding. Data sekunder | Observasi langsung dan wawancara atau pendekatan secara personal pada pekerja dan yang bertanggung jawab atas pekerjaannya | <i>Metode Hazard Identification, Risk Assessment, and Risk Control hirarc</i> | Potensi bahaya pada 5 tahapan pekerjaan seksi casting di PT XYZ. adalah tahapan proses <i>core, LPDC (Low Pressure Die Casting), shotblast, cutting dan grinding.</i> Setelah dilakukan penelitian dengan <i>Metode Hazard Identification, Risk Assessment, and Risk Control (HIRARC)</i> di dapat kategori tingkat risiko bahaya <i>substansial</i> sebanyak 60% yaitu proses <i>core, LPDC dan cutting.</i> Sedangkan kategori risiko bahaya <i>acceptable</i> sebanyak 40 % |

## **E. Tujuan Penelitian**

### **1. Tinjauan Umum**

Melakukan analisis risiko K3 dengan menggunakan metode *HIRARC* pada pekerja las yang berada di PT. Industri Kapal Indonesia Persero tahun 2023.

### **2. Tujuan Khusus**

- a. Melakukan identifikasi bahaya (*hazard identification*) pada pekerja las yang berada di PT. Industri Kapal Indonesia (PERSERO) tahun 2023.
- b. Melakukan penilaian risiko (*risk assessment*) pada pekerja las yang berada di PT. Industri Kapal Indonesia (PERSERO) tahun 2023.
- c. Melakukan pengendalian risiko (*risk control*) pada pekerja las yang berada di PT. Industri Kapal Indonesia (PERSERO) tahun 2023.

## **F. Manfaat Penelitian**

### **1. Bagi perusahaan**

Dapat digunakan sebagai referensi mengenai identifikasi bahaya dan analisis manajemen risiko kesehatan dan keselamatan kerja (K3) ditempat kerja menggunakan metode *HIRARC* khususnya pekerja las yang berada di PT. Industri kapal Indonesia (PERSERO) tahun 2023.

### **2. Bagi institusi**

Dapat menjadi kajian pustaka dan referensi bagi institusi UIN Alauddin makassar khususnya pada program studi Kesehatan Masyarakat.

### **3. Bagi peneliti**

Manfaat bagi peneliti sendiri yaitu dapat menambah wawasan pengalaman serta pengetahuan mengenai analisis risiko *HIRARC* di tempat kerja.



## **BAB II**

### **TINJAUAN TEORI**

#### **A. Tinjauan Umum Tentang Kesehatan dan Keselamatan Kerja (K3)**

Keselamatan kerja ialah masalah yang amat penting dalam menyelenggarakan suatu pekerjaan. Pekerjaan yang dilakukan tepat waktu merupakan pekerjaan yang dikatakan baik dan juga dapat menciptakan suatu produk yang berkualitas. Serta perlu mendapatkan keuntungan dari sisi keuangan dan juga dari sisi K3 yang mana dilaksanakan dengan baik tanpa ada *accident* ataupun kecelakaan kerja dan perlindungan baik fisik, mental dan lingkungan pekerjaan (Alexander, H., et al, 2019).

Kesehatan (*Health*) berarti derajat kesejahteraan fisiologis dan psikologis dari individu atau kondisi fisik dan psikologi seseorang. Menurut *ILO* dan (*WHO*) *World Health Organization* (1998), mengatakan bahwa kesehatan dan keselamatan kerja (K3) yaitu segala bentuk peningkatan derajat kesehatan baik dari fisik, sosial dan mental bagi keselamatan terhadap seluruh tenaga kerja (Suwardi & Daryanto, 2018).

Di dalam Undang-Undang No.1 Tahun 1970 mengenai keselamatan kerja sudah ditetapkan pada pasal 3 ayat 1, yang berarti: “dengan peraturan undang-undang diwajibkan dasar keselamatan kerja untuk meliputi dan mencegah hal yang tidak diinginkan seperti sebagai berikut:

1. Mencegah dan juga menghilangkan kecelakaan.
2. Mencegah, mengurangi serta memadamkan kebakaran.
3. Mencegah bahaya peledak.



4. Memberikan akses menyelamatkan diri pada saat kebakaran serta insiden insiden lainnya.
5. Pertolongan pada kecelakaan.
6. Memberikan APD pada tenaga kerja.
7. Pencegahan serta pengendalian munculnya (PAK) baik fisik serta sikis.
8. Menjaga kesehatan dan juga kebersihan serta ketertiban.
9. Menyesuaikan pekerjaan dengan alat,cara dan proses kerja, dengan tenaga kerjanya.
10. Pengamanan serta memperlancar pengangkutan seseorang, maupun makhluk hidup yang lainnya.
11. Pengamanan dan pemeliharaan segala macam jenis bangunan.
12. Pengamanan serta kelancaran pelaksanaan bongkar muat, serta penempatan barang- barang.
13. Pencegahan terkena arus listrik yang sangat berbahaya.
14. Penyesuaian serta penjagaan pada kegiatan yang bahaya.

Mengenai kesehatan kerja sudah diatur ke dalam peraturan mengenai undang-undang kesehatan bagian 6 No. 23 Tahun 1992. Adapun isi pasalnya ialah (Suwardi & Daryanto, 2018).

1. Kesehatan kerja dilaksanakan guna menciptakan peningkatan produktivitas kerja.
2. Kesehatan kerja diantaranya adalah perlindungan terhadap kesehatan pekerja dan pencegahan PAK.
3. Tiap-tiap lokasi kerja wajib melaksanakan kesehatan kerja

Dalam agama islam sendiri kita dianjurkan untuk melakukan setiap pekerjaan dengan sebaik-baiknya tanpa mengabaikan faktor keselamatan dan kesehatan kerja. Hal ini berhubungan dengan firman Allah *Subhanahu Wa Ta'ala* Q.S At-Taubah Ayat 105:

وَقُلِ اعْمَلُوا فَسَيَرَى اللَّهُ عَمَلَكُمْ وَرَسُولُهُ وَالْمُؤْمِنُونَ وَسَتُرَدُّونَ  
إِلَى عِلْمِ الْغَيْبِ وَالشَّهَادَةِ فَيُنبِّئُكُمْ بِمَا كُنْتُمْ تَعْمَلُونَ ﴿١٠٥﴾

Terjemahnya :

Dan katakanlah, “Bekerjalah kamu, maka Allah akan melihat pekerjaanmu, begitu juga Rasul-Nya dan orang-orang mukmin, dan kamu akan dikembalikan kepada (Allah) Yang Mengetahui yang gaib dan yang nyata, lalu diberitakannya kepada kamu apa yang telah kamu kerjakan.”(kementrian agama RI .,2019).

Berdasarkan Tafsir Quraish Shihab yaitu musibah apa saja yang menimpa diri kalian, dan yang tidak menyenangkan kalian, merupakan akibat oleh perbuatan maksiat kalian. Apa saja yang di dunia telah dimaafkan atau diberi hukuman, Allah terlalu suci untuk menghukum hal tersebut di akhirat. Dengan demikian, dia tersucikan dari berbuat kezaliman dan memiliki sifat kasih sayang yang besar.

Dari ayat dan tafsir di atas kita belajar bahwa apabila terjadi kecelakaan kerja disuatu tempat kerja yang menimpa pekerja, hal itu hanyalah semata-mata disebabkan karena perbuatan tanganmu sendiri atau oleh kesalahan-kesalahan, kecerobohan, pekerja sendiri yang diperbuatnya.

## B. Tinjauan Umum Tentang Penyakit Akibat Kerja (PAK)

### 1. Pengertian Penyakit Akibat Kerja

Penyakit akibat kerja adalah setiap penyakit yang disebabkan oleh pekerjaan atau lingkungan kerja. Penyakit ini artifisial oleh karena timbulnya disebabkan oleh adanya pekerjaan. Kepadanya sering diberikan nama penyakit buatan manusia.

Terdapat tiga istilah yang digunakan untuk mendefinisikan penyakit akibat kerja yaitu penyakit yang timbul karena hubungan kerja, penyakit yang disebabkan karena pekerjaan atau lingkungan kerja dan penyakit akibat kerja. Ketiga istilah tersebut mempunyai pengertian yang sama dan masing-masing memiliki dasar hukum dan perundang-undangan yang menjadi landasannya. Penyakit akibat kerja yaitu penyakit yang penyebabnya adalah pekerjaan dan atau lingkungan kerja (Salawati, L, 2015).

Ada beberapa jenis penyakit akibat kerja menurut *Simposium Internasional* oleh *ILO* yaitu:

#### a. Penyakit akibat kerja (*occupational disease*)

Penyakit yang mempunyai penyebab yang spesifik atau asosiasi yang kuat dengan pekerjaan, yang pada umumnya terdiri dari satu agen penyebab yang sudah diakui.

#### b. Penyakit yang berhubungan dengan pekerjaan (*work related disease*)

Penyakit yang mempunyai beberapa agen penyebab, dimana factor pada pekerjaan memegang peranan bersama dengan faktor risiko lainnya

dalam berkembangnya penyakit yang mempunyai *etiologic* yang kompleks.

- c. Penyakit yang mengenai populasi kerja (*disease affecting working populations*).

Penyakit yang terjadi pada populasi pekerja tanpa adanya agen penyebab di tempat kerja. Namun dapat diperberat oleh kondisi pekerjaan yang buruk untuk kesehatan (Patradhiani et al., 2020).

## 2. Penyebab Penyakit Akibat Kerja

Penyakit akibat kerja merupakan penyakit bersifat artifisial yang disebabkan oleh lingkungan kerja ataupun pekerjaan seseorang. Penyakit akibat kerja juga diartikan sebagai penyakit akibat beban dan hubungan kerja. Adapun beberapa faktor risiko terjadinya penyakit akibat kerja yang digolongkan sebagai berikut :

### a. Golongan fisik

- 1) Bising atau suara yang mengganggu mengakibatkan tuli akibat dari suara *continuous noise* dan *impact noise*.
- 2) Getaran atau vibrasi bisa mengakibatkan *vibration syndrome*.
- 3) Radiasi sinar *ultraviolet* yang dihasilkan oleh cahaya las mengakibatkan kebutaan.
- 4) Suhu ekstrim bisa mengakibatkan *heat stress*, *heat cramp*, *heat stroke*.  
Sedangkan suhu rendah dapat mengakibatkan *hypothermia*.

### b. Golongan kimia

- 1) Debu bisa menyebabkan terjadinya *pneumokoniosis*.

- 2) Gas bisa menimbulkan keracunan CO dan *hidrogen sulfida* (H<sub>2</sub>S).
- 3) Uap dapat mengakibatkan serta keracunan serta dermatitis.
- 4) Larutan kimia bisa menyebabkan kelainan pada kulit atau melepuh.

c. Golongan biologi

- 1) Penyakit yang disebabkan dari virus yaitu flu burung yang menyerang tenaga kerja pada peternakan unggas, serta hepatitis B dan C.
- 2) Penyakit yang disebabkan oleh bakteri seperti seperti TBC dan antrax.
- 3) Penyakit akibat parasit seperti giardiasis, toksoplasmosis.

d. Golongan ergonomi

Golongan ergonomi terjadi karena kesalahan desain tempat kerja, dan alat kerja kurang sesuai dengan antropometri pekerja. adapun dampak yang dapat dirasakan pekerja apabila melakukan pekerjaan yang tidak sesuai dengan ukuran antropometrinya maka dapat terjadi kelelahan, *low back pain*, nyeri pada otot, dan lain-lain.

e. Golongan Psikologi

Golongan psikologi yaitu dikarenakan adanya hubungan kerja yang kurang baik, serta bisa saja disebabkan oleh keadaan pekerjaan yang monoton yang menyebabkan kebosanan, stress mental, serta lebih banyaknya pekerjaan diluar batas kemampuan pekerja sehingga mengakibatkan gangguan psikologis. (Dr. dr. Anies, M.Kes PKK, 2022).

### C. Tinjauan Umum Tentang Kecelakaan Kerja

#### 1. Definisi kecelakan kerja

Menurut WHO kecelakaan kerja adalah peristiwa yang terjadi dan tidak direncanakan serta tidak bisa diprediksi terjadinya serta tidak dipersiapkan penanganan untuk menanggulangnya yang pada akhirnya dapat mengakibatkan terganggunya proses kerja. Kecelakaan kerja timbul karena adanya pengaruh dari beberapa penyebab atau keadaan, dimana penyebab tersebut dapat mempengaruhi penyebab yang lainnya kecelakaan kerja adalah timbulnya kecelakaan disebabkan dari berbagai faktor, baik itu dari *property*, lingkungan kerja, maupun faktor peralatan dan kesalahan dari pekerja yang dapat menimbulkan kejadian kecelakaan dalam pekerjaan (Suwardi & Daryono, 2018).

Menurut undang-undang mengenai keselamatan kerja No.1 Tahun 1970, bahwa kecelakaan kerja adalah bentuk peristiwa yang tidak diduga untuk terjadi dan berakibat mengganggu jalannya aktivitas yang tadinya sudah diatur sebelumnya.

## 2. Klasifikasi kecelakaan kerja

Menurut ILO (1962) dalam buku pedoman praktis K3LH dalam kecelakaan akibat kerja dapat dikelompokkan berdasarkan jenis kecelakaan yang langsung menyebabkan terjadinya kecelakaan. Pengertian kejadian menurut standar (Australia AS 1885,1990) adalah suatu proses atau keadaan yang mengakibatkan kejadian cedera atau penyakit akibat kerja. Ada banyak tujuan untuk mengetahui klasifikasi kejadian kecelakaan kerja, salah satunya adalah dasar untuk mengidentifikasi proses alami suatu kejadian seperti dimana kecelakaan terjadi, apa yang karyawan lakukan, dan apa

peralatan atau material yang digunakan oleh karyawan. Penerapan kode-kode kecelakaan kerja akan sangat membantu proses investigasi dalam menginterpretasikan informasi-informasi yang tersebut diatas. ada banyak standar yang menjelaskan referensi tentang kode-kode kecelakaan kerja, salah satunya adalah standar Australia AS 1885-1. Berdasarkan standar tersebut, kode yang digunakan untuk mekanisme terjadinya cedera atau sakit akibat kerja dibagi sebagai berikut:

- a. Jatuh dari atas ketinggian.
- b. Jatuh dari ketinggian yang sama.
- c. Menabrak objek dengan bagian tubuh.
- d. Terpajan oleh getaran mekanik.
- e. Tertabrak oleh objek yang bergerak.
- f. Terpajan oleh suara keras tiba-tiba.
- g. Terpajan suara yang lama.
- h. Terpajan tekanan yang bervariasi (lebih dari suara).
- i. Pergerakan berulang dengan pengangkatan otot yang rendah.
- j. Otot tegang lainnya.
- k. Kontak dengan listrik.
- l. Kontak atau terpajan dengan dingin atau panas.
- m. Terpajan radiasi.
- n. Kontak tunggal dengan bahan kimia.
- o. Kontak jangka panjang dengan.
- p. Kontak lainnya dengan bahan kimia.

- q. Kontak dengan, atau terpajan faktor biologi.
- r. Terpajan faktor stress mental.
- s. Longsor atau runtuh (Bahaya et al., 2014).

### 3. Dampak kecelakaan kerja

Berdasarkan model penyebab kerugian yang dikemukakan oleh *Det Norske Veritas* (DNV, 1996), terlihat bahwa jenis kerugian akibat terjadinya kecelakaan kerja meliputi manusia atau pekerja, properti, proses, lingkungan, dan kualitas lingkungan. (Bahaya et al., 2014).

### 4. Klasifikasi Jenis Cedera Akibat Kecelakaan Kerja

Jenis cedera akibat kecelakaan kerja dan tingkat keparahan yang ditimbulkan membuat perusahaan melakukan pengklasifikasian jenis cedera akibat kecelakaan. Tujuan pengklasifikasian ini adalah untuk pencatatan dan pelaporan statistik kecelakaan kerja. Banyak standar referensi penerapan yang digunakan berbagai oleh perusahaan, salah satunya adalah standar Australia AS 1885-1. Berikut adalah pengelompokan jenis cedera dan keparahannya:

- a. Cedera fatal (*fatality*) adalah kematian yang disebabkan oleh cedera atau penyakit akibat kerja.
- b. Cedera yang menyebabkan hilang waktu kerja (*Loss Time Injury*) adalah suatu kejadian yang menyebabkan kematian, cacat permanen, atau kehilangan hari kerja selama satu hari kerja atau lebih. Hari pada saat kecelakaan kerja tersebut terjadi tidak dihitung sebagai kehilangan hari kerja.



- c. Cedera yang menyebabkan kehilangan hari kerja (*Loss Time Day*) adalah semua jadwal masuk kerja yang mana karyawan tidak bisa masuk kerja karena cedera, tetapi tidak termasuk hari saat terjadi kecelakaan. Juga termasuk hilang hari kerja karena cedera yang kambuh dari periode sebelumnya. Kehilangan hari kerja juga termasuk hari pada saat kerja alternatif setelah kembali ke tempat kerja. Cedera fatal dihitung sebagai kehilangan hari kerja dimulai dengan hari kerja pada saat kejadian tersebut terjadi.
- d. Tidak mampu bekerja atau cedera dengan kerja terbatas (*Restricted duty*) adalah jumlah hari kerja karyawan yang tidak mampu untuk mengerjakan pekerjaan rutinnnya dan ditempatkan pada pekerjaan lain sementara atau yang sudah di modifikasi. Pekerjaan alternatif termasuk perubahan lingkungan kerja pola atau jadwal kerja.
- e. Cedera dirawat di rumah sakit (*Medical Treatment Injury*) kecelakaan kerja ini tidak termasuk cedera hilang waktu kerja, tetapi kecelakaan kerja yang ditangani oleh dokter, perawat, atau orang yang memiliki kualifikasi untuk memberikan pertolongan pada kecelakaan.
- f. Cedera ringan (*first aid injury*) adalah cedera ringan akibat kecelakaan kerja yang ditangani menggunakan alat pertolongan pertama pada kecelakaan setempat, contoh luka lecet, mata kemasukan debu.
- g. Kecelakaan yang tidak menimbulkan cedera (*NonInjury Incident*) adalah suatu kejadian yang potensial, yang dapat menyebabkan

kecelakaan kerja atau penyakit akibat kerja kecuali kebakaran, ledakan dan bahaya pembuangan limbah. (Bahaya et al., 2014).

#### 5. Faktor Penyebab Terjadinya Kecelakaan Kerja

Faktor penyebab terjadinya kecelakaan kerja ada beberapa pendapat. faktor yang merupakan penyebab terjadinya kecelakaan pada umumnya dapat diakibatkan oleh 4 faktor penyebab utama yaitu:

- a. Faktor manusia yang dipengaruhi oleh pengetahuan, keterampilan, dan sikap.
- b. Faktor material yang memiliki sifat dapat memunculkan kesehatan atau keselamatan pekerja.
- c. Faktor sumber bahaya yaitu perbuatan berbahaya, hal ini terjadi misalnya karena metode kerja yang salah, kelelahan atau kecapekan, sikap kerja yang tidak sesuai dan sebagainya Kondisi atau keadaan bahaya, yaitu keadaan yang tidak aman dari keberadaan mesin atau peralatan, lingkungan, proses dan sifat pekerjaan.
- d. Faktor yang dihadapi yaitu misalnya kurangnya pemeliharaan atau perawatan mesin atau peralatan sehingga tidak bisa bekerja dengan sempurna.

Selain itu faktor penyebab terjadinya kecelakaan kerja pada umumnya selalu diartikan sebagai “kejadian yang tidak dapat diduga” sebenarnya, setiap kecelakaan kerja itu dapat diramalkan atau diduga dari semula jika perbuatan dan kondisi tidak memenuhi persyaratan. Oleh karena itu kewajiban berbuat secara selamat dan mengatur peralatan serta

perlengkapan produksi sesuai dengan standar yang diwajibkan. Kecelakaan kerja yang disebabkan oleh perbuatan yang tidak selamat memiliki porsi 80 % dan kondisi yang tidak selamat sebanyak 20% Perbuatan berbahaya biasanya disebabkan oleh: ( Miladil fitra ,. 2014).

- a. Sikap dalam pengetahuan, keterampilan dan sikap.
- b. Keletihan.
- c. Gangguan psikologis

#### 6. Teori kecelakaan kerja

Penyebab kecelakaan kerja diantaranya yaitu:

- a. Teori *freken E. Bird and germain s LLCI loss cousaton*

Teori *Frank E. Bird and Germain"s ILCI Loss Causation* (1980) merupakan teori *Domino Heinrich*, dimana teori ini memperbaharui teori sebelumnya dengan menambahkan hubungan manajemen kepada penyebab efek kecelakaan. Adapun penjelasannya sebagai berikut:

- 1) *Loss* kerugian secara langsung kepada pekerja, proses kerja, maupun lingkungannya.
- 2) *Accident* yaitu kejadian yang menyebabkan dampak kerugian terhadap sumber energi maka dapat terjadi pemindahan energi yang melebihi daya tahan tubuh. perpindahan energi yang dimaksud yaitu terpeleset, menabrak, kontak dengan listrik, kebisingan.

Penyebab yang merupakan gejala-gejala:

- 3) *Basic Causes* (penyebab dasar murni).

- a) Faktor personal yaitu kemampuan fisik atau fisiologis yang kurang memadai, stress fisik atau fisiologis, stress mental, pengetahuan kurang, motivasi kerja kurang.
- b) Faktor pekerja yaitu manajemen atau pengawasan kurang, pengadaan prasarana yang kurang.
- 4) Kurangnya pengendalian oleh manajemen seperti perencanaan, Pengorganisasian, kepemimpinan, pengendalian.

b. Teori *Multiple Causation*

Teori *multi causation* bisa disebut juga teori multi penyebab merupakan suatu kondisi dimana terjadi kecelakaan kerja yang disebabkan oleh lebih dari satu penyebab dari timbulnya kecelakaan kerja. Seperti penyebab perlakuan, serta adanya kondisi tidak aman yang dapat mengakibatkan kecelakaan kerja.

c. Teori *Reson*

Teori *reson* ini mengatakan bahwa kecelakaan kerja karena adanya celah atau lubang dalam pertahanannya. Sistem ini bisa berupa prosedur, pelatihan, serta aturan mengenai keselamatan dan kesehatan kerja.

d. Teori *Domino Heinrich*

Teori ini mengemukakan tentang kecelakaan merupakan rangkaian kejadian, Ada 5 yang menjadi penyebab terjadinya kecelakaan yaitu lingkungan, kesalahan manusia, perbuatan, ataupun kondisi yang tidak aman, serta cedera dan kerugian. Menurut teori ini, pencegahan dapat diwujudkan dengan melakukan tindakan menghilangkan salah satu

domino agar bisa mengacaukan bahkan mengganggu efek. *Heinrich* mengemukakan bahwa faktor utama dalam kecelakaan yaitu bahaya mekanis serta perilaku tidak aman, sehingga perlu menghilangkan hal tersebut.

#### **D. Tinjauan Umum Tentang Risiko**

Potensi bahaya adalah sesuatu yang berpotensi menyebabkan terjadinya kerugian, kerusakan, cedera, sakit, kecelakaan, atau bahkan dapat menyebabkan kematian yang berhubungan dengan proses dan sistem kerja. Potensi bahaya dapat dikelompokkan berdasarkan kategori-kategori umum atau juga disebut sebagai energi potensi bahaya sebagai berikut: (Miladil fitra,. 2014).

1. Potensi bahaya dari bahan-bahan berbahaya (*Hazardous Substances*).
2. Potensi bahaya udara bertekanan (*Pressure Hazards*).
3. Potensi bahaya udara panas (*Thermal Hazards*).
4. Potensi bahaya kelistrikan (*Electrical Hazards*).
5. Potensi bahaya mekanik (*Mechanical Hazards*).
6. Potensi bahaya gravitasi dan akselerasi (*Gravitational and Acceleration Hazards*).
7. Potensi bahaya radiasi (*Radiation Hazards*).
8. Potensi bahaya mikrobiologi (*Microbiological Hazards*).
9. Potensi bahaya kebisingan dan vibrasi (*Vibration and Noise Hazards*).
10. Potensi bahaya ergonomi (*Hazards relating to human Factors*)

Risiko merupakan sesuatu yang mengarah kepada ketidakpastian yang dapat mengakibatkan kerugian kecil maupun besar yang bisa mempengaruhi

suatu perusahaan. risiko dapat dihindari apabila perusahaan mampu melakukan pengelolaan terhadap potensi risiko yang timbul sehingga peluang terjadinya atau akibat yang ditimbulkan tidak besar (Setiyoso, 2019).

Definisi risiko K3 merupakan risiko yang berhubungan langsung terhadap sumber bahaya yang ditimbulkan dari kegiatan yang berkaitan dengan faktor manusianya, lingkungan tempat kerja, serta peralatan kerja. Adapun nilai risiko dapat diukur menggunakan tabel atau nilai *probability* dan *consequences* AS/NZS 4360:2004 (Ramli, 2010).

Penelitian risiko adalah proses memperkirakan tingkat risiko untuk bahaya. digunakan sebagai dasar untuk memprioritaskan tindakan untuk mengendalikan bahaya dan untuk meminimalkan risiko keselamatan dan kesehatan kerja (Ibrahim, 2013).

## **E. Tinjauan Umum Tentang Bahaya**

### **1. Definisi Bahaya**

Potensi bahaya didefinisikan oleh ILO (2018) bahwa sesuatu yang bisa menyebabkan atau menimbulkan serta memicu terjadinya insiden yang tidak dikehendaki terjadi yang nantinya menimbulkan kerugian.

Menurut ISO 45001, bahaya adalah sumber yang dapat menyebabkan cedera dan penyakit akibat kerja (*source with a potential to cause injury and ill health*). Menurut OHSAS 18001 bahaya adalah sumber,

kondisi atau tindakan yang berpotensi menimbulkan kecelakaan atau cedera pada manusia, kerusakan, atau gangguan lainnya.

Bahaya adalah segala sesuatu termasuk situasi atau tindakan yang berpotensi menimbulkan kecelakaan atau cedera pada manusia, kerusakan atau gangguan lainnya. Karena hadirnya bahaya maka diperlukan upaya pengendalian agar bahaya tersebut tidak menimbulkan akibat yang merugikan (Soehatman Ramli, 2010).

## 2. Sumber Bahaya

Adapun faktor yang menjadi sumber bahaya sebagai berikut :

- a. Kondisi lingkungan, mengenai apa saja yang sumber bahaya di lingkungan tempat kerja, maka kita dapat meminimalisir bahaya tersebut, dengan melakukan upaya pencegahan bahaya agar pekerja terhindar dari kecelakaan dan membuat tempat kerja yang aman untuk pekerja.
- b. Proses pekerjaan, proses pekerjaan itu sangat beraneka ragam, tergantung dari metode pekerjaan yang kita gunakan serta jenis alat-alat kerja yang dipakai. Kegiatan kerja konstruksi dapat menimbulkan berbagai macam jenis bahaya, seperti menimbulkan asap, kebisingan, debu, dan juga bahaya mekanis seperti, terpotong, terjepit, sehingga menyebabkan kecelakaan bahkan menyebabkan penyakit akibat kerja.
- c. Material bahan, sesuai dengan sifat dari bahan tersebut seperti mudah menimbulkan alergi, mudah meledak, mudah terbakar, serta dapat menyebabkan kerusakan kulit atau jaringan tubuh yang pada akhirnya dapat menyebabkan kelainan pada fungsi tubuh dan lain sebagainya.

- d. Cara kerja, antara lain cara mengangkat yang kadang-kadang salah bisa mengakibatkan cedera pada bagian tubuh, serta dapat mengakibatkan hamburan serbuk logam maupun debu, serta percikan api dan tumpahan bahan berbahaya lainnya.
- e. Penggunaan APD kebanyakan kecelakaan kerja disebabkan dari faktor manusia. karena kurang kesadaran dan disiplinnya dalam hal memakai APD, membuat pekerja mengalami kerugian terhadap dirinya sendiri.

### 3. Klasifikasi bahaya

Dalam istilah K3 bahaya dikelompokkan menjadi 2 kelompok (Triswandana, I.W.G.E, & Armaeni N.K,2020).

#### a. *Unsafe Action*

*Unsafe action* tindakan-tindakan yang tidak aman dan berbahaya bagi para pekerja.seperti :

- 1) Adanya percampuran bahan- bahan kimia.
- 2) Membuang sampah sembarangan tempat.
- 3) Bekerja sambil bercanda.
- 4) Mengerjakan pekerjaan yang tidak sesuai dengan skill atau keterampilan.
- 5) Tidak melaksanakan prosedur kerja dengan baik.

#### b. *Unsafe Condition*

*Unsafe Condition* kondisi-kondisi yang tidak aman dan berbahaya bagi para pekerja.seperti.

- 1) Perlakuan yang tidak menyenangkan dari atasan.



- 2) Waktu kerja atau jam terbang yang berlebihan.
- 3) Kebisingan di tempat kerja.
- 4) Alat pelindung diri yang tidak sesuai dengan standar yang telah ditetapkan.
- 5) Tempat kerja yang tidak memenuhi standar.

## **F. Tinjauan Umum Tentang Manajemen Risiko**

### **1. Pengertian Manajemen Risiko**

Manajemen risiko adalah metode yang tersusun secara logis dan sistematis dari suatu rangkaian kegiatan identifikasi bahaya, penelitian risiko. Tujuan pelaksanaan manajemen risiko adalah untuk mengurangi risiko yang akan muncul, maka manajemen risiko dapat memotong mata rantai kejadian kerugian tersebut. Pada dasarnya manajemen risiko bersifat pencegahan terhadap terjadinya kerugian maupun *accident* (Ibrahim, 2013).

Manajemen risiko K3 adalah suatu upaya untuk mengelola risiko serta memanfaatkan sumber daya yang ada agar mencegah terjadinya hal yang tidak diinginkan, dan dapat dilaksanakan secara sistematis sesuai standar yang berlaku dalam (Triswandana, I.W.G.E, & Armaeni N.K,2020).

### **2. Tujuan Manajemen Risiko**

Tujuan dari manajemen risiko menurut AS/NZS 4360:2004 sebagai berikut:

- a. Memaksimalkan tujuan perusahaan.
- b. Memberikan keuntungan bagi perusahaan dengan cara melakukan program manajemen secara efektif dan efisien.
- c. Membuat program sehingga mencegah atau meminimalisir kerugian.

### 3. Proses Manajemen Risiko

Menurut AS/NZS 4360:2004 dalam *Gabby*, bahwa proses manajemen risiko terdiri dari menentukan konteks, melakukan pengidentifikasian risiko, penilaian risiko, analisis risiko, evaluasi risiko, pengendalian risiko, konsultasi serta komunikasi dan pemantauan dan peninjauan ulang. Adapun proses manajemen risiko yaitu:

- a. Perencanaan manajemen risiko atau menentukan konteks, yaitu mengambil keputusan dan merencanakan aktivitas dalam hal manajemen risiko di proyek.
- b. Identifikasi risiko, mengenali risiko apa saja yang mungkin muncul atau terjadi.
- c. Analisis risiko, yaitu proses yang menilai kemungkinan terjadinya risiko kemudian melihat efeknya berdasarkan skala pengukuran dari (*AS/NZS4360:2004*).
- d. Perencanaan respon risiko, risk response planning untuk meminimalisir tingkatan risiko sampai batas yang bisa diterima.
- e. Pengendalian dan monitoring risiko, merupakan suatu tahapan mengawasi dan memonitoring risiko yang masih tersisa.

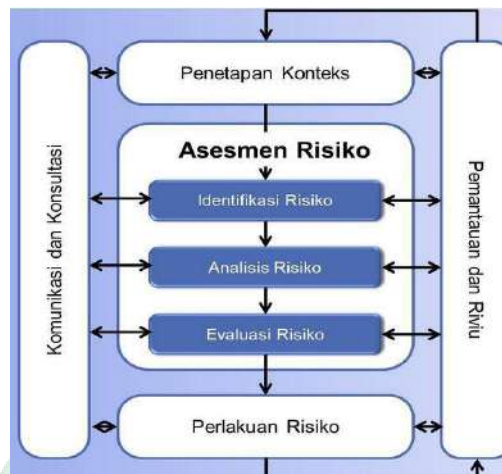

Gambar 2.1 proses manajemen risiko as/nzs 4360:2004

sumber: as/nzs 4360:2004

## G. Tinjauan Umum Tentang Hazard Identification, Risk Assessment & Risk Control (HIRARC)

### 1. Pengertian HIRARC

Hirac atau manajemen risiko adalah yaitu metode yang tersusun secara logis dan sistematis dari suatu rangkaian kegiatan identifikasi bahaya, penilaian risiko. Tujuan pelaksanaan manajemen risiko adalah untuk mengurangi risiko yang akan muncul, maka manajemen risiko dapat memotong mata rantai kejadian kerugian tersebut. Pada dasarnya manajemen risiko bersifat pencegahan terhadap terjadinya kerugian maupun *accident* (Ibrahim,2013).

### 2. Langkah identifikasi bahaya

#### a. Identifikasi bahaya

Identifikasi bahaya adalah proses melakukan pengidentifikasian bahaya ditempat kerja. Identifikasi ini dilaksanakan dengan melihat

kejadian dan kondisi yang bisa berpotensi menimbulkan kecelakaan dan akhirnya menyebabkan terjadinya kecelakaan kerja (Ibrahim, 2013).

Identifikasi bahaya adalah kegiatan penentuan peristiwa yang tidak diinginkan yang mengarah pada perwujudan bahaya, serta prakiraan tingkat besaran, dan kemungkinan relatif dari setiap efek berbahaya (ILO, 2018).

b. Penelitian tingkat risiko (*risk assessment*)

Penilaian risiko adalah proses memperkirakan tingkat risiko untuk bahaya. Ini digunakan sebagai tindakan mengendalikan bahaya (Ibrahim, 2013).

Penilaian risiko yang digunakan dalam menentukan prioritas tingkat risiko yang lebih dahulu yang harus diselesaikan. Risiko yang telah diuraikan kemudian dilakukan penilaian risiko dengan menggabungkan dua indikator antara kemungkinan dan keparahan yang ditimbulkan. Hasil dari risiko kemudian digunakan dalam menentukan kategori dari risiko tersebut. Adapun tabel mengenai tingkat keparahan dan tingkat kemungkinan sebagai berikut:

Tabel 2.1 Tingkat Keparahannya

| Level | Kriteria                                   | Penjelasan  |
|-------|--|---|
| 1     | <i>Insignificant</i><br>(tidak signifikan) | Kejadian tidak menimbulkan kerugian/Tidak terjadi cedera pada manusia |
| 2     | <i>Minor</i> (kecil )                      | Menimbulkan cedera ringan, P3K, dan tidak menimbulkan dampak serius   |

|   |                                  |   |
|---|----------------------------------|---|
| 3 | <i>Moderate</i><br>(sedang)      | cedera dan dirawat di RS,tidak menimbulkan cacat tetap,kerugian finansial sedang                      |
| 4 | <i>Major</i> (berat)             | Menimbulkan cedera parah dan cacat tetap dan kerugian finansial besar serta menimbulkan dampak serius |
| 5 | <i>Catastrophic</i><br>(bencana) | Mengakibatkan korban meninggal dan kerugian parah, bahkan dapat menghentikan kegiatan selamanya       |

Sumber:AS/NZS 4360:2004

Tabel .2.2 Tingkat Kemungkinan

| LEVEL | KRITERIA              | PENJELASAN  |
|-------|-----------------------|---|
| 1     | <i>Rare</i>           | Sangat jarang terjadi                               |
| 2     | <i>Unlikely</i>       | Kadang terjadi,tetapi kecil kemungkinan             |
| 3     | <i>Possible</i>       | Dapat terjadi, namun tidak sering                   |
| 4     | <i>Likely</i>         | Terjadi beberapa kali dalam beberapa waktu tertentu |
| 5     | <i>Almost certain</i> | Dapat terjadi setiap saat                           |

Sumber: AS/NZS 4360:2004

Tabel 2.3 Matriks Penilaian Risiko

UNIVERSITAS ISLAM NEGERI  
**ALAUDDIN**  
 MAKASSAR

| KEMUNGKINAN<br>(FREKUENSI)          | KONSEKUENSI (KEPARAHAN)                   |                     |                         |                     |                              |
|-------------------------------------|---|---------------------|-------------------------|---------------------|------------------------------|
|                                     | Insignificant/<br>Tidak signifikan<br>(1) | Minor/ Kecil<br>(2) | Moderate/<br>Sedang (3) | Major/ Besar<br>(4) | Catastrophic/<br>Ekstrem (5) |
| Rare/<br>Jarang (1)                 | L (1x1)                                   | L (1x2)             | L (1x3)                 | L (1x4)             | M (1x5)                      |
| Unlikely/<br>Kemungkinan kecil (2)  | L (2x1)                                   | L (2x2)             | M (2x3)                 | M (2x4)             | H (2x5)                      |
| Possible/<br>Kemungkinan sedang (3) | L (3x1)                                   | M (3x2)             | M (3x3)                 | H (3x4)             | H (3x5)                      |
| Likely/<br>Kemungkinan besar (4)    | L (4x1)                                   | M (4x2)             | H (4x3)                 | H (4x4)             | E (4x5)                      |
| Almost certain/<br>Hampir pasti (5) | M (5x1)                                   | H (5x2)             | H (5x3)                 | E (5x4)             | E (5x5)                      |

Sumber: AS/NZS 4360:2004

### 3. Pengendalian risiko

Pengendalian risiko dilakukan terhadap seluruh bahaya yang ditemukan dalam proses identifikasi bahaya dan mempertimbangkan peringkat risiko untuk menentukan prioritas dan cara pengendaliannya. Sehingga dalam menentukan pengendalian harus mempertimbangkan hirarki pengendalian.

Menurut OHSAS 18001:2007 pengendalian risiko yang dapat sesuai dengan hirarki pengendalian.

#### 1. Eliminasi

Pengendalian pertama yang dapat dilakukan yaitu *eliminasi*, dimana pada tahap ini kita dianjurkan menghilangkan potensi bahaya baik alat, mesin, proses, atau zat agar pekerja terlindungi. Misalnya bahaya terjatuh, bahaya ergonomi, kebisingan dan lain sebagainya.

#### 2. Substitusi

Pada langkah kedua yaitu *substitusi* atau mengganti proses atau bahan serta peralatan yang digunakan dari yang bisa mengurangi potensi bahaya.

Dengan melakukan substitusi maka akan meminimalkan risiko bahaya dengan mendesain ulang peralatan kerja.

### 3. *Engineering Control*

*Engineering control* merupakan pengendalian dalam upaya teknik, yang dilakukan agar pekerja dapat terpisah dari bahaya yang ada serta untuk menghindari terjadinya kesalahan manusia. Misalnya memodifikasi alat kerja menjadi lebih aman dengan memasang pembatas atau penghalang pada alat kerja.

### 4. *Administratif*

Pengendalian bahaya dengan melakukan perubahan pada interaksi pekerja dengan lingkungan kerja, seperti pelatihan, durasi kerja, ataupun aturan lainnya.

### 5. *APD (Alat Pelindung Diri)*

Alat pelindung diri digunakan untuk menjaga tubuh pekerja atau karyawan dalam melakukan aktivitasnya agar terhindar dari bahaya pada saat melakukan pekerjaan

## **H. Tinjauan Umum Serta Alur Kerja Las yang Ada di PT. Industri Kapal Indonesia**

Las adalah sambungan dari beberapa logam-logam dengan memakai energi panas. langkah menekan dua logam yang disambung hingga dua logam ini bisa merekat dengan bersamaan ini sudah digunakan lebih dari 40 jenis pengelasan (Hindarto, 2020).

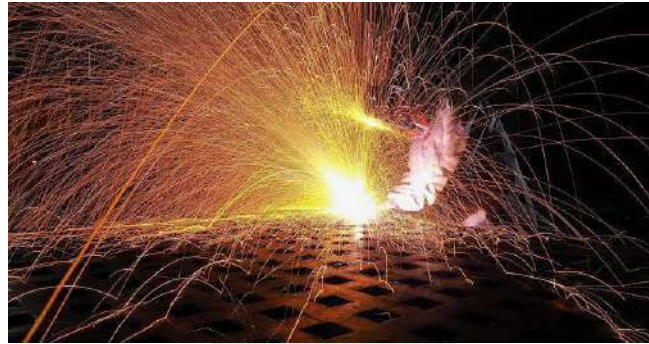

Gambar 2.2 Proses Pengelasan

*Sumber: (Dr. Hindarto, 2020)*

Tahap-tahap proses pengelasan:

### 1. Tahap Persiapan Pengelasan

Ada beberapa persiapan dalam pengelasan yaitu:

- a. Menyiapkan topeng las untuk melindungi mata dari sinar yang dihasilkan oleh alat las.
- b. Travo las adalah mesin yang digunakan untuk melakukan kegiatan pengelasan.
- c. Elektroda atau kawat las ialah suatu benda yang dipergunakan untuk melakukan pengelasan listrik.

### 2. Tahap pengelasan

Pengelasan adalah salah satu teknik penyambungan logam dengan cara mencairkan sebagian logam induk dan logam pengisi dengan atau tanpa tekanan dan dengan atau tanpa logam penambah dan menghasilkan sambungan yang kontin. Ada dua tempat pengelasan yang ada di PT. Industri Kapal Indonesia yaitu pada pembuatan kapal dan reparasi kapal:

- a. Adapun posisi-posisi dalam melakukan pengelasan pembuatan kapal reparasi kapal di antaranya:



1) Posisi Bawa tangan (*down hand position*)

Posisi pengelasan ini dilakukan untuk pengelasan pada permukaan datar atau permukaan agak miring, yaitu letak kawat las berada di atas benda kerja.

2) Posisi *vertikal*

Garis tegak atau *vertical* posisi ini benda kerja biasanya berdiri tegak atau agak miring sedikit searah dengan gerak elektroda las yaitu naik atau turun.

3) Posisi *horizontal*

Mengelas dengan *horizontal* biasa disebut juga mengelas merata di mana kedudukan benda kerja dibuat tegak dan arah elektroda mengikuti horizontal.

4) Posisi *overhead*

Mengelas dengan posisi *overhead* yaitu pengelasan yang berada di atas kepala.

b. Adapun tempat-tempat dalam melakukan pengelasan pembuatan kapal reparasi kapal yaitu

1) Lambung kapal

Lambung kapal adalah bagian kapal yang mempengaruhi daya apung kapal posisi lambung kapal yaitu di samping haluan kapal.

2) Haluan kapal

Haluan kapal merupakan bagian terdepan kapal yang terkena dampak secara langsung oleh gelombang.

3) *Deck* kapal

*Deck* merupakan lantai kapa.

4) Buritan kapal

Buritan merupakan bagian belakang dari sebuah kapal.

5) Anjungan kapal

Anjungan merupakan tempat roda kemudi atau ruang komando yang berisi peralatan navigasi, kamar radio dan nahkoda.

3. Pengetesan hasil pengelasan pembuatan kapal dan reparasi kapal yaitu:

1) *Vacuum test* merupakan salah satu jenis NDT (*Non Destructive Test*).

Pengujian ini merupakan metode pada daerah jalur lasan (*welding seams*) untuk mengetahui ada tidaknya kebocoran atau crack pada kapal.

2) Pengujian mekanikal (*Mechanical Tests*) Pengujian mekanikal dilakukan untuk mengukur sifat dari logam yang telah dilas.

3) Pengujian partikel magnetik (MT) Pengujian partikel magnetik dilakukan dengan melihat garis gaya dari serbuk kering atau cairan suspensi magnetik yang terbentuk dari medan magnet yang ditimbulkan pada permukaan produk lasan.

4. Tahap akhir atau *finishing* yaitu tahap merapikan alat dan merapikan sisa pengelasan

Pekerjaan pengelasan merupakan salah satu proses pemesinan yang penuh risiko. Hal ini karena selalu berhubungan dengan api dan bahan-bahan yang mudah terbakar dan meledak terutama sekali pada las gas yaitu gas oksigen dan

asetilin. Kecelakaan yang terjadi sebenarnya dapat dikurangi atau dihindari apabila operator (*welder*) dalam mengoperasikan alat pengelasan dan alat keselamatan kerja dipergunakan dengan baik dan benar, memiliki penguasaan cara pencegahan bahaya akibat proses las. Secara umum potensi bahaya pengelasan dapat diklasifikasikan menjadi bahaya fisik (*physical hazards*) dan bahaya kimia (*chemical hazards*). Salah satu upaya yang dapat dilakukan yaitu dengan cara penilaian risiko/*risk assessment*. *Risk assessment* (OHSAS 18001: 2007).



## I. Kerangka Teori

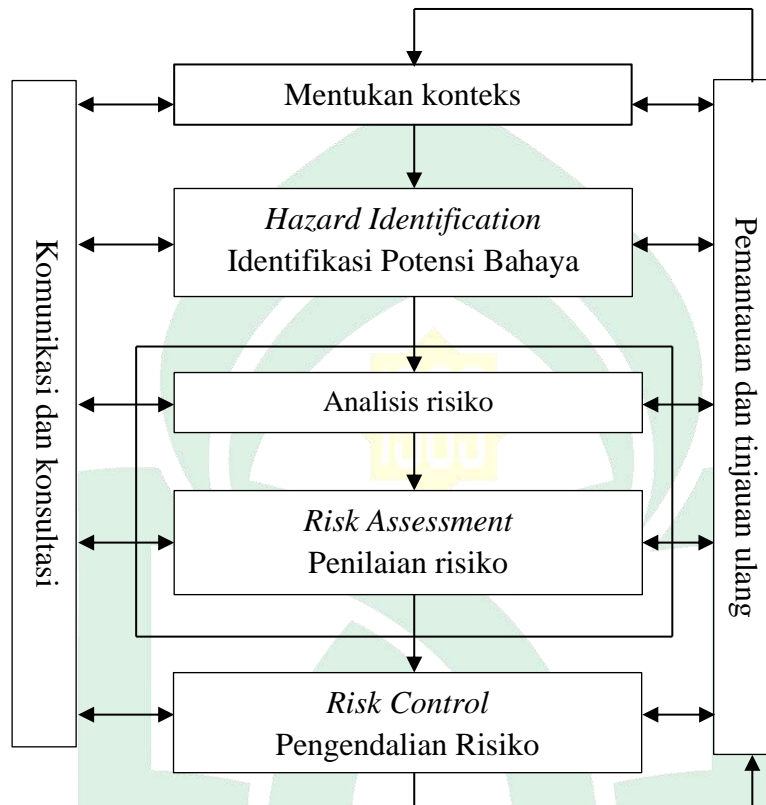

Sumber: (Ramli, 2010) as/nzs 4360:2004

## J. Kerangka Konsep

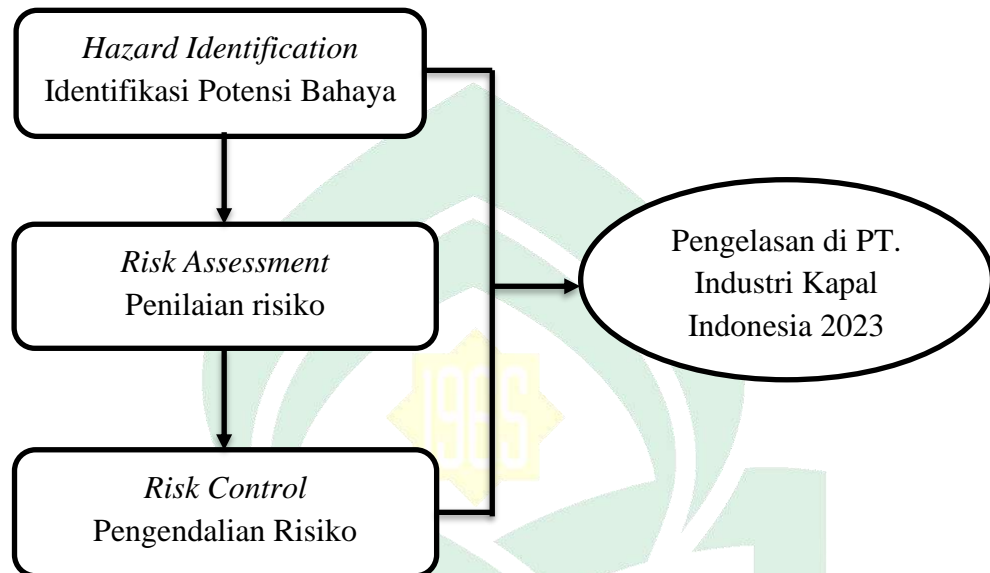

## **BAB III**

### **METODE PENELITIAN**

#### **A. Jenis Penelitian**

Jenis penelitian ini termasuk dalam penelitian kuantitatif dengan pendekatan deskriptif observasional. Desain penelitian ini deskriptif memberikan gambaran mengenai suatu keadaan secara objektif, memberikan gambaran faktual mengenai potensi bahaya dan analisis risiko pada bagian pengelasan yang ada di PT. Industri Kapal Indonesia identifikasi risiko yang dilakukan menggunakan *worksheet HIRARC* dengan standar AS/NZS 4360:2004, dimana analisis ini digunakan dalam menentukan tingkat risiko dilihat dari kemungkinan terjadinya dan keparahan yang dapat ditimbulkan.

#### **B. Waktu dan lokasi**

Penelitian dilakukan di PT. Industri Kapal Indonesia (Persero) Makassar, Jl. Galangan Kapal No. 31, Kaluku Bodoa, Tallo, Kota Makassar, Sulawesi Selatan pada bulan Mei-Juni tahun 2023 di bagian pengelasan.

#### **C. Sampel**

##### **2. Sampel**

Sampel yang digunakan yaitu bagian dari jumlah dan karakteristik mewakili atau *representatif* dari keadaan atau fenomena yang diamati. Maka penelitian ini menggunakan pekerja yang bekerja di bagian las dan lingkungan kerja di PT. Industri Kapal Indonesia.

#### **D. Metode Pengumpulan Data**

Teknik pengumpulan data yang dilakukan oleh peneliti yaitu melalui observasi langsung di lapangan. Adapun langkah-langkah pengumpulan data yang dilakukan peneliti yaitu melakukan studi literatur mengenai penelitian-penelitian terdahulu, kemudian melakukan studi pendahuluan untuk mengetahui bagaimana kondisi di lapangan, serta untuk mendapatkan informasi mengenai jumlah angka penyakit akibat kerja serta kecelakaan kerja dan selanjutnya melakukan analisis data menggunakan metode *HIRARC*. Adapun data primer dan sekunder pada penelitian ini sebagai berikut :

##### **1. Data Primer**

Data primer pada penelitian ini yaitu melakukan observasi langsung dan wawancara terkait identifikasi potensi bahaya yang terdapat di lingkungan tempat kerja dan aktivitas kerja yang dilakukan oleh pekerja dengan menggunakan lembar *HIRARC* pada proses kerja pengelasan di PT. Industri kapal Indonesia.

##### **2. Data Sekunder**

Data sekunder merupakan data yang digunakan untuk mendukung dan melengkapi penelitian seperti gambaran umum lokasi penelitian, studi literatur, atau laporan yang berkaitan dengan variabel yang diteliti.

#### **E. Instrumen Penelitian**

Instrumen penelitian yang digunakan untuk mengidentifikasi potensi bahaya yaitu lembar penilaian risiko *HIRARC* digunakan sebagai lembar pengamatan dalam mengidentifikasi bahaya. lembar *HIRARC* ini digunakan

untuk mencatat hasil observasi di lapangan, dan *risk assessment* (matriks penilaian risiko) yang mengacu pada AS/NZS 4360:2004, mengenai penilaian risiko, maka perlu bantuan alat-alat yaitu: buku catatan, dan dokumentasi.

#### **F. Alur Penelitian**

1. Observasi setiap alur proses kerja.
2. Mengidentifikasi potensi bahaya pada setiap pekerja las menggunakan *worksheet HIRARC*.
3. Menginput dan menganalisis hasil identifikasi risiko K3 di pekerja las di PT. Industri Kapal Indonesia (Persero) berdasarkan *Probability* dan *Consequencec* mengacu pada AS/NZS 4360;2004.
4. Menentukan tingkat level risiko.
5. Rekomendasi pengendalian atau pencegahan risiko k3.

#### **G. Teknik Pengolahan Dan Analisis Data**

Data yang terkumpul sebagai hasil observasi, penilaian di lapangan, serta wawancara selanjutnya diolah untuk mendapatkan hasil kesimpulan. langkah pertama yaitu proses editing yaitu pengecekan kembali data yang telah dikumpulkan, selanjutnya memberi penilaian/*scoring* pada potensi bahaya yang telah diidentifikasi mulai dari kemungkinan dan dampak kemudian melakukan perhitungan dengan mengalikan nilai risiko sesuai standar AS/NZS 4360:2004 Nilai risiko = *Likelihood* x *Severity*.  $R = (L \times S)$ . Penilaian risiko ini kemudian dilakukan rata-rata tingkat kemungkinan dan rata-rata tingkat keparahan menggunakan rumus persamaan yakni persamaan (1) dan persamaan (2), sehingga bisa didapatkan tingkat risiko, hasil dari rata-rata kemungkinan dan



keparahan dibulatkan untuk memudahkan dalam perhitungan indeks level risiko. hasil dari penilaian risiko (*Likelihood*, dan *Severity*). Tersebut kemudian diklasifikasikan ke dalam penggolongan AS/NZS 4360:2004 yaitu risiko rendah (1-2), risiko sedang (3-6), risiko tinggi (8-12) dan risiko ekstrem (15-25)



## **BAB IV**

### **HASIL DAN PEMBAHASAN**

#### **A. GAMBARAN UMUM LOKASI PENELITIAN**

##### **1. Gambaran Umum PT. Industri Kapal Indonesia Persero**

Pada tahun 1962 di Makassar pembangunan (dua) galangan kapal yaitu di Tallo dan di Paotere. Ke 2 (dua) proyek galangan ini dibangun dinamakan Galangan kapal Tallo dan Galangan Kapal Paoter. Proyek Galangan Kapal Tallo dibangun oleh departemen perindustrian dasar dan pertambangan yang bertujuan membangun proyek galangan kapal baja dengan tonase 2500 ton. Sedangkan proyek galangan kapal paotere dibangun oleh departemen veteran dan mobilisan dimaksudkan untuk membuat kapal kayu dengan ukuran kurang lebih 300 ton.

Pada tahun 1963 kegiatan ke 2 (dua) proyek tersebut masing-masing baru sampai pada tahap pekerjaan dasar akibat terbatasnya dana dari kedua Departemen pada saat itu. Akhirnya pada tahun yang sama pemerintah berinisiatif melakukan penggabungan kedua proyek galangan kapal tersebut dan mulai saat itu proyek galangan kapal berubah nama menjadi Proyek Galangan Kapal Makassar dengan surat keputusan presiden RI No. 225/1963 dan dinyatakan sebagai proyek vital negara, yang mana pembangunan proyek galangan kapal Makassar ini disepakati dibiayai oleh Departemen Perindustrian Dasar dan Pertambangan RI.

Setelah dilakukan pembangunan selama 7 (tujuh) tahun maka tepat pada tanggal 30 Maret 1970 pembangunan dan penyelesaian galangan kapal

pada tahap 1 (satu) akhirnya diresmikan pemakaiannya oleh Menteri Perindustrian RI yang diawali oleh Sekjen Menteri Perindustrian RI. Sejak tahun 1970 s.d pertengahan 1977 masih berstatus sebagai proyek. Pada tanggal 29 Oktober 1977 didepan Notaris Sitske Limowa, SH Notaris kedudukan di Makassar, proyek galangan kapal Makassar berubah nama menjadi PT. Industri Kapal Indonesia (Persero).

## **2. Visi dan Misi PT. Industri Kapal Indonesia Parsero**

Adapun visi dan misi perusahaan PT. Industri Kapal Indonesia (Persero), sebagai berikut:

a. .Visi

“Menjadi perusahaan galangan kapal dan engineering yang kuat dan berdaya saing global”

b. Misi

“Selalu meningkatkan kualitas yang terbaik berdasarkan pada pelayanan yang tepat waktu, tepat mutu dan tepat biaya serta mengutamakan kepuasan pelanggan untuk meningkatkan nilai perusahaan.

### 3. Struktur Organisasi

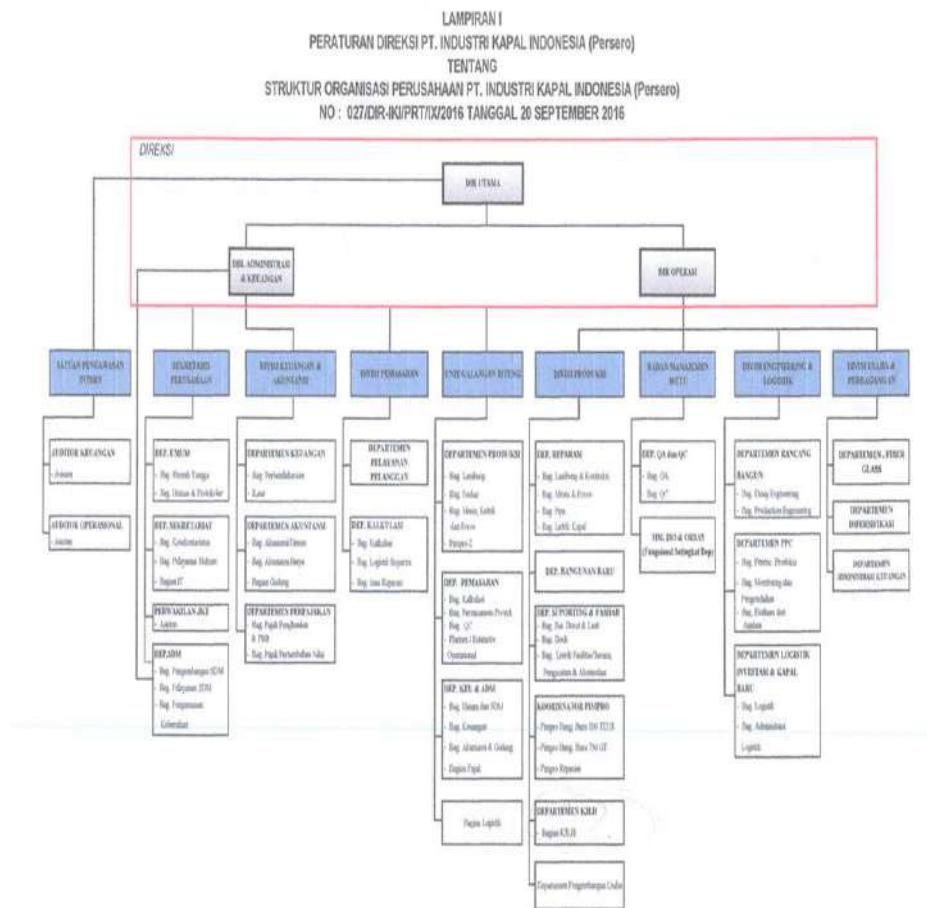

### 4. Uraian Struktur Organisasi

Berdasarkan struktur organisasi yang telah disusun oleh manajemen perusahaan, dengan harapan agar terjalin dan terbentuk tim kerja yang kompak serta untuk menggambarkan perusahaan agar dapat mencapai tujuan yang telah ditetapkan. Berikut ini akan dijabarkan dalam bentuk wewenang dan tanggung jawab secara umum dalam struktur organisasi.

- a. Direktur Utama, mempunyai tugas dan tanggung jawab adalah:
- 1) Bersama-sama para direktur menetapkan kebijaksanaan serta arah dalam jangka panjang dan jangka pendek.
  - 2) Bertanggung jawab terhadap pengawasan umum dan pengendalian.
  - 3) Memberikan tugas dan tanggung jawab kepada para direktur, kepala biro, kepala unit dan kepala kepala perwakilan dalam melaksanakan operasional perusahaan sesuai dengan bidangnya.
  - 4) Menyampaikan laporan pertanggungjawaban kepada Dewan komisaris dan pemegang saham.
- b. Direktur Pemasaran mempunyai tugas sebagai berikut:
- 1) Merencanakan dengan sebaik-baiknya kegiatan pemasaran secara efisien dan efektif berdasarkan RKAP yang telah disahkan rapat pemegang saham.
  - 2) Mengendalikan dan mengawasi pelaksanaan kegiatan tugas-tugas pemasaran.
  - 3) Mengkoordinir kegiatan kalkulasi harga pendahuluan dan kalkulasi harga dalam rangka tender dan penawaran.
- c. Direktur Pemasaran membawahi, bagian-bagian yaitu:
- 1) Bagian pemasaran baru
  - 2) Bagian pemasaran reparasi non kapal
  - 3) Bagian logistic

d. Direktur Keuangan, mempunyai tugas dan tanggung jawab, antara lain:

- 1) Merencanakan dengan sebaik-baiknya kebutuhan dana untuk pelaksanaan operasi perusahaan sesuai dengan tujuan perusahaan dan berdasarkan kegiatan yang telah digariskan dalam RUPS.
- 2) Bertanggung jawab terhadap pengendalian dan pengawasan bidang keuangan dan pelaksanaannya secara ekonomis dan efektif sesuai dengan tujuan yang telah digariskan dalam RUPS.
- 3) Mengkoordinir penyusunan laporan keuangan bulanan, triwulan, tahunan serta laporan-laporan lain yang akan disampaikan oleh Direktur Utama kepada Dewan Komisaris dan Pemegang Saham dalam RUPS

e. Direktur keuangan membawahi bagian-bagian, yakni:

- 1) Biro sumber daya manusia.
- 2) Biro keuangan dan akuntansi.

f. Direktur produksi, mempunyai tugas sebagai berikut:

- 1) Bersama-sama dengan Direktur Utama, Direktur keuangan dan Direktur pemasaran menetapkan kebijaksanaan pokok perusahaan dalam jangka pendek maupun jangka panjang.
- 2) Bertanggung jawab terhadap pengendalian produksi logistik dan pengawasan produksi, pelaksanaan logistik secara efisien dan efektif sesuai yang telah digariskan dalam RUPS.

- 3) Melaksanakan tugas-tugas lain sesuai dengan akte pendirian perusahaan maupun pengarahan dari direktur utama.
- 4) Memimpin perencanaan logistik dan pelaksanaan pembelian sesuai dengan kebutuhan yang telah direncanakan untuk kepentingan suatu proyek baik bangunan baru, reparasi kapal maupun non kapal

g. Direktur Produksi Membawahi:

- 1) Bagian Perencanaan
- 2) Bagian pengawasan produksi
- 3) Bagian pengembangan investasi

h. Kepala satuan pengawasan intern (SPI) merupakan bagian dalam perusahaan yang dirancang untuk menciptakan sistem perlindungan yang memadai terhadap asset-aset perusahaan, mempunyai tugas sebagai berikut:

- 1) Melaksanakan fungsi pengawasan dan pemeriksaan intern
- 2) Mengawasi agar kebijaksanaan perusahaan dan prosedur kerja yang telah ditetapkan oleh direksi terlaksana sebagaimana mestinya, meneliti sebab terjadinya penyimpangan dan mengusulkan langkah-langkah perbaikan.
- 3) Melaksanakan tugas-tugas lain sesuai dengan perintah direktur utama atau berdasarkan permintaan direksi
- 4) Menyusun program-program kerja pemeriksaan tahunan dan melaksanakannya setelah persetujuan direktur utama

5) Membantu direktur utama dalam menyusun laporan hasil pelaksanaan pengawasan dan perkembangan kondisi SPI untuk disampaikan kepada kepala BPKP pusat Deputi Bidang Pengawasan BUMN/BUMD

i. Satuan Pengawasan Intern membawahi:

1) Bagian QA/ISC

2) Bagian Litbang terapan sekretaris perusahaan adalah orang yang disertai tugas dan wewenang untuk mengatur kesekretariatan dan administrasi khususnya keprotokoleran, yang mempunyai tugas sebagai berikut:

1. Melayani kepentingan direksi dalam melaksanakan tugas sehari-hari meliputi; persiapan rapat, pelayanan tamu direksi, sebagai notulen rapat, pengelolaan arsip direksi dan melaksanakan tugas-tugas lain sesuai perintah direksi.

2. Sekretaris perusahaan terdiri dari:

1) Bagian umum dan rumah tangga

2) Bagian hubungan masyarakat

3. Unit Galangan kapal

1) Unit galangan kapal di Makassar

2) Unit galangan kapal di Bitung

4. Unit usaha dan Perdagangan

1) Bagian pemasaran

2) Bagiana administrasi dan umum



## B. Hasil p

Tabel 4.1 Identifikasi Potensial *Hazard* pada Pekerjaan pengelasan

### 1. Pekerjaan pembuatan kapal baru

| No | Tahap Pekerjaan            | Bahaya   |  |
|----|----------------------------|--|--|
|    |                            | <i>Unsafe Condition</i>                              | <i>Unsafe Action</i>   |
| 1  | Tahap Persiapan pengelasan | Pekerja tersengat listrik                            | Tidak membersihkan sisa-sisa plat dan membiarkan kabel terlilit                                      |
| 2  | Tahap pengelasan           | Pekerja tertimpa mesin las                           | Tidak hati-hati saat memindahkan mesin las atau bahan-bahan yang berat                               |
|    |                            | Pekerja terkena plat yang panas                      | Tidak menggunakan sarung tangan saat melakukan pengelasan  |
|    |                            | Pekerja tersengat listrik                            | Tidak membersihkan sisa-sisa plat dan membiarkan kabel terlilit                                      |
|    |                            | Bising   | Tidak menggunakan peredam telinga berupa <i>ear plug/ear muff</i>                                    |
|    |                            | Pekerja menghirup asap las                           | Tidak memakai masker pada saat bekerja   |
|    |                            | Iklim kerja panas                                    | Tidak menggunakan baju pelindung, helm dan juga sepatu <i>safety</i>                                 |
|    |                            | Pekerja terkena percikan api las atau percikan logam | Tidak menggunakan baju pelindung, tidak menggunakan sarung tangan helm dan juga sepatu <i>safety</i> |

| No | Tahap Pekerjaan               | Bahaya   |  |
|----|-------------------------------|--|--|
|    |                               | <i>Unsafe Condition</i>  | <i>Unsafe Action</i>   |
|    |                               | Pekerja terkena radiasi dari sinar las dan pantulan cahaya sinar las | Tidak menggunakan kacamata hitam/kacamata <i>safety</i>              |
|    |                               | Pekerja tersandung selang, kabel las dan terjatuh di tempat tinggi   | Tidak menggunakan alas kaki dan tidak menggunakan <i>safety belt</i> |
| 3  | Posisi pengelasan             | Posisi tidak ergonomi  | Tidak mengatur posisi kerja saat proses pengelasan berlangsung       |
| 4  | Tahap akhir/ <i>finishing</i> | Pekerja tersengat listrik  | Tidak membersihkan sisa-sisa plat dan membiarkan kabel terlilit      |

## 2. Pekerjaan reparasi kapal

| No | Tahap Pekerjaan            | Bahaya   |   |
|----|----------------------------|--|---|
|    |                            | <i>Unsafe Condition</i>  | <i>Unsafe Action</i>  |
| 1  | Tahap Persiapan pengelasan | Pekerja tersengat listrik dan Pekerja tertimpa mesin las             | Kabel listrik terkelupas atau putus, tertimpa alat pengelasan, Tidak hati-hati saat memindahkan mesin las atau bahan-bahan yang berat |
| 2  | Tahap pengelasan           | Aliran listrik, kabel las, radiasi dari sinar las dan sinar matahari | Tidak menggunakan APD pakaian <i>safety</i> , kacamata <i>safety</i> , sarung tangan dan sepatu <i>safety</i>                         |

Berdasarkan tabel 4.1 identifikasi bahaya pada pekerjaan kapal baru tahap 1 yaitu proses tahapan persiapan pengelasan ada dua potensi bahaya yaitu tersengat listrik dan tertimpa alat pengelasan sedangkan pada tahap 2 tahap pengelasan potensi bahaya yang teridentifikasi yaitu Pekerja tertimpa mesin las, pekerja terkena plat yang panas, pekerja tersengat listrik, Bising, pekerja menghirup asap las, iklim kerja panas, pekerja terkena percikan api las atau percikan logam, Pekerja terkena radiasi dari sinar las dan pantulan cahaya sinar las, pekerja tersandung selang, kabel las dan terjatuh di tempat tinggi. Di tahap ke 3 identifikasi bahaya yang teridentifikasi yaitu bahaya posisi kerja yang tidak ergonomis, serta pada tahap ke 4 yaitu tahap terakhir tahap *finishing* pada tahap ini ada satu bahaya yang bisa menimpa para pekerja pengelasan yaitu kesetrum listrik. Dan sedangkan pada tahap pekerjaan reparasi kapal terdapat dua tahapan yang memiliki potensi bahaya yaitu 1 tahap persiapan kapal yang memiliki dua potensi bahaya tersengat listrik dan tertimpa alat pengelasan tahap ke 2 yaitu tahap pengelasan berpotensi bahaya aliran listrik atau kesetrum, kabel las, radiasi dari sinar las dan sinar matahari.

Tabel 4.2 Implementasi *Hazard Identification, Risk Assessment and Risk Control* (HIRARC) pengelasan.

## 1. pekerjaan pembuatan kapal baru

| Identifikasi bahaya        |  |  | Analisis risiko      |                     |       | Evaluasi risiko    |   |
|----------------------------|--|--|----------------------|---------------------|-------|--------------------|---|
| Tahapan Pekerjaan          | Bahaya   | Efek bahaya  | <i>probability</i>   | <i>consequences</i> | Total | <i>Risk rating</i> | Rekomendasi pengendalian  |
| Tahap Persiapan pengelasan | Tersengat listrik dan tertimpa alat pengelasan | Kesetrum, kesemutan, luka lapuk di kulit, sakit kepala, bisa mengakibatkan kelumpuhan dan kematian | 3<br><i>possible</i> | 2<br><i>Minor</i>   | 6     | <i>moderate</i>    | <ol style="list-style-type: none"> <li>Melakukan prosedur yang efektif dan aman ketika memperbaiki listrik maupun peralatan yang menggunakan listrik</li> <li>Hindari kontak yang berpotensi menyebabkan tersetrum. Gunakan selalu cara memperbaiki peralatan listrik yang aman.</li> <li>Pastikan semua peralatan maupun listrik, kabelnya tertutup dan tidak ada yang terkelupas.</li> <li>Kotak listrik maupun peralatan ganda harus tertutup.</li> <li>Jika ada kabel listrik yang rusak atau terkelupas, segera ganti. Agar tidak berbahaya bagi pekerja.</li> </ol> |

| Identifikasi bahaya |                           |  | Analisis risiko       |                     |       | Evaluasi risiko    |   |
|---------------------|---------------------------|--|-----------------------|---------------------|-------|--------------------|---|
| Tahapan Pekerjaan   | Bahaya                    | Efek bahaya  | <i>probability</i>    | <i>consequences</i> | Total | <i>Risk rating</i> | Rekomendasi pengendalian  |
|                     |                           |  |                       |                     |       |                    | 6. Gunakan alat pelindung diri dan alat kelistrikan yang aman dan berkualitas   |
| Tahapa pengelasan   | Kebakaran                 | Luka terbakar dan kematian   | <i>1<br/>Rare</i>     | <i>4<br/>Major</i>  | 4     | <i>Low risk</i>    | <ol style="list-style-type: none"> <li>1. Menjauhkan benda-benda yang mudah terbakar</li> <li>2. Melakukan pengecekan kabel-kabel agar terhindar dari tegangan arus pendek</li> <li>3. Menyediakan apar</li> <li>4. Apabila terjadi kebakaran hindarilah benda yang mudah terbakar atau pergi ke tempat yang aman.</li> </ol> |
|                     | Pekerja tersengat listrik | Kesetrum, kesemutan, luka lapuk di kulit, sakit kepala, bisa mengakibatkan kelumpuhan dan kematian | <i>3<br/>possible</i> | <i>2<br/>minor</i>  | 6     | <i>moderate</i>    | <ol style="list-style-type: none"> <li>1. Melakukan prosedur yang efektif dan aman ketika memperbaiki sirkuit listrik maupun peralatan yang menggunakan listrik</li> <li>2. Hindari kontak yang berpotensi menyebabkan tersetrum. Gunakan selalu cara memperbaiki peralatan listrik yang aman.</li> </ol>                     |

| Identifikasi bahaya |                            |   | Analisis risiko      |                      |       | Evaluasi risiko    |  |
|---------------------|----------------------------|---|----------------------|----------------------|-------|--------------------|--|
| Tahapan Pekerja     | Bahaya                     | Efek bahaya   | <i>probability</i>   | <i>consequences</i>  | Total | <i>Risk rating</i> | Rekomendasi pengendalian   |
|                     |                            |   |                      |                      |       |                    | 3. Pastikan semua peralatan maupun listrik, kabelnya tertutup dan tidak ada yang terkelupas.<br>4. Kotak listrik maupun peralatan ganda harus tertutup.<br>5. Jika ada kabel listrik yang rusak atau terkelupas, segera ganti. Agar tidak berbahaya bagi pekerja.<br>6. Gunakan alat pelindung diri dan alat kelistrikan yang aman dan berkualitas |
|                     | Bising                     | Gangguan pendengaran, tuli konduktif, tuli saraf, tuli campuran | 3<br><i>possible</i> | 2<br><i>Minor</i>    | 6     | <i>moderate</i>    | 1. Meminimalisir terjadinya gangguan pendengaran dengan cara menjauhi sumber suara.<br>2. Menggunakan <i>Ear plum</i> dan <i>ear muff</i>  |
|                     | Pekerja menghirup asap las | Sakit paru-paru, sesak napas                                    | 3<br><i>possible</i> | 3<br><i>moderate</i> | 9     | <i>moderate</i>    | 1. Menggunakan <i>vacuum machine</i> dan <i>fan</i> untuk mengatasi asap pengelasan pada ruang tertutup<br>2. Melakukan <i>safety patrol</i> , melakukan rotasi kerja dengan   |

| Identifikasi bahaya |  |   | Analisis risiko      |                     |       | Evaluasi risiko    |  |
|---------------------|--|---|----------------------|---------------------|-------|--------------------|--|
| Tahapan Pekerjaan   | Bahaya   | Efek bahaya                                     | <i>probability</i>   | <i>consequences</i> | Total | <i>Risk rating</i> | Rekomendasi pengendalian   |
|                     |  |   |                      |                     |       |                    | <i>helper</i> atau melakukan istirahat<br>3. Menggunakan Masker  |
|                     | Iklm kerja panas                                     | <i>Heat stress</i> akibat suhu kerja yang panas | 2<br><i>unlikely</i> | 2<br><i>minor</i>   | 4     | <i>Low risk</i>    | 1. bekerja di tempat yang teduh usahakan menghindari paparan sinar matahari langsung<br>2. Menggunakan APD standar seperti helm dan baju <i>wearpack</i>   |
|                     | Pekerja terkena percikan api las atau percikan logam | Luka bakar, melepuh                             | 3<br><i>possible</i> | 2<br><i>minor</i>   | 6     | <i>moderate</i>    | 1. Menghilangkan bahan yang mudah terbakar ( <i>flammable</i> ) dan mudah meledak ( <i>explosive</i> ) di sekitaran area pengelasan<br>2. Menggunakan asbes di sekitar area pengelasan<br>3. Siapkan APAR di area kerja, mengadakan training atau pelatihan pada pekerja pengelasan ( <i>welder</i> ), menggunakan <i>work permit</i> khususnya untuk pengelasan |

| Identifikasi bahaya |  |   | Analisis risiko    |                     |       | Evaluasi risiko    |   |
|---------------------|--|---|--------------------|---------------------|-------|--------------------|---|
| Tahapan Pekerjaan   | Bahaya   | Efek bahaya                                 | <i>probability</i> | <i>consequences</i> | Total | <i>Risk rating</i> | Rekomendasi pengendalian  |
|                     |  |   |                    |                     |       |                    | di tempat ketinggian maupun di ruang tertutup.<br>4. Gunakan apron / <i>wearpack</i> ,<br>Gunakan kacamata <i>safety</i>  |
|                     | Pekerja terkena radiasi dari sinar las dan pantulan cahaya sinar las | Merusak mata dan kulit, kemandulan, Katarak | 4<br><i>Likely</i> | 2<br><i>Minor</i>   | 8     | <i>moderate</i>    | 1. Melakukan <i>safety patrol</i> , melakukan <i>rotasi</i> /bergantian kerja dengan <i>helper</i> atau melakukan istirahat<br>2. Menggunakan <i>Helmet Welding</i> , Baju las tahan api, Kacamata las bening   |
|                     | Terjatuh   | Luka-luka, patah tulang dan kematian        | 1<br><i>Rare</i>   | 4<br><i>Major</i>   | 4     | <i>Low risk</i>    | 1. Menggunakan sepatu <i>safety</i> dan nyaman disesuaikan dengan kondisi area kerja, fokus dalam mengorganisir dan mengatur pekerjaan, memasang pelapis lantai anti slip atau mengganti pelapis lantai yang sudah atur, menjaga area kerja tetap bersih, rapi, dan aman.<br>2. Pemasangan tanda peringatan |



| Identifikasi bahaya           |   |  | Analisis risiko    |                     |       | Evaluasi risiko    |   |
|-------------------------------|---|--|--------------------|---------------------|-------|--------------------|---|
| Tahapan Pekerjaan             | Bahaya                                      | Efek bahaya  | <i>probability</i> | <i>consequences</i> | Total | <i>Risk rating</i> | Rekomendasi pengendalian  |
| Posisi pengelasan             | Posisi tidak ergonomi                       | Tangan kesemutan, persendian keseleo dan bisa mengakibatkan saraf terjepit.                        | 3 possible         | 2 <i>Minor</i>      | 6     | <i>moderate</i>    | <ol style="list-style-type: none"> <li>1. Menyediakan tempat duduk</li> <li>2. Menghindari pekerjaan pengelasan melakukan pekerjaan <i>over head</i></li> </ol>   |
| Tahap akhir/ <i>finishing</i> | Tersengat listrik, tertimpa alat pengelasan | Kesetrum, kesemutan, luka lapuk di kulit, sakit kepala, bisa mengakibatkan kelumpuhan dan kematian | 3 possible         | 2 <i>Minor</i>      | 6     | <i>moderate</i>    | <ol style="list-style-type: none"> <li>1. Lakukan prosedur yang efektif dan aman ketika memperbaiki sirkuit listrik maupun peralatan yang menggunakan listrik</li> <li>2. Selalu hindari kontak yang berpotensi menyebabkan tersetrum. Gunakan selalu cara memperbaiki peralatan listrik yang aman.</li> <li>3. Pastikan semua peralatan maupun listrik, kabelnya tertutup dan tidak ada yang terkelupas.</li> <li>4. Kotak listrik maupun peralatan ganda harus tertutup.</li> <li>5. Jika ada kabel listrik yang rusak atau terkelupas, segera ganti. Agar tidak berbahaya bagi pekerja.</li> </ol> |

| Identifikasi bahaya |        |             | Analisis risiko    |                     |       | Evaluasi risiko    |   |
|---------------------|--------|-------------|--------------------|---------------------|-------|--------------------|---|
| Tahapan Pekerja     | Bahaya | Efek bahaya | <i>probability</i> | <i>consequences</i> | Total | <i>Risk rating</i> | Rekomendasi pengendalian  |
|                     |        |             |                    |                     |       |                    | 6. Gunakan alat pelindung diri dan alat kelistrikan yang aman dan berkualitas |

## 2. Pekerjaan reparasi kapal

| Identifikasi bahaya        |  |  | Analisis risiko      |                     |       | Evaluasi risiko    |  |
|----------------------------|--|--|----------------------|---------------------|-------|--------------------|--|
| Tahapan Pekerja            | Bahaya   | Efek bahaya  | <i>probability</i>   | <i>consequences</i> | Total | <i>Risk rating</i> | Rekomendasi pengendalian   |
| Tahap Persiapan pengelasan | Tersengat listrik dan tertimpa alat pengelasan | Kesetrum, kesemutan, luka lapuk di kulit, sakit kepala, bisa mengakibatkan kelumpuhan dan kematian | 3<br><i>possible</i> | 2<br><i>minor</i>   | 6     | <i>moderate</i>    | <ol style="list-style-type: none"> <li>1. Lakukan prosedur yang efektif dan aman ketika memperbaiki sirkuit listrik maupun peralatan yang menggunakan listrik</li> <li>2. Selalu hindari kontak yang berpotensi menyebabkan tersetrum. Gunakan selalu cara memperbaiki peralatan listrik yang aman.</li> </ol> |

| Identifikasi bahaya |        |             | Analisis risiko    |                     |       | Evaluasi risiko    |  |
|---------------------|--------|-------------|--------------------|---------------------|-------|--------------------|--|
| Tahapan Pekerja     | Bahaya | Efek bahaya | <i>probability</i> | <i>consequences</i> | Total | <i>Risk reting</i> | Rekomendasi pengendalian   |
|                     |        |             |                    |                     |       |                    | 3. Pastikan semua peralatan maupun listrik, kabelnya tertutup dan tidak ada yang terkelupas.<br>4. listrik yang rusak atau terkelupas, segera ganti. Agar tidak berbahaya bagi pekerja.<br>5. Gunakan alat pelindung diri dan alat kelistrikan yang aman dan berkualitas |

|                  |   |   |                    |                      |    |                  |   |
|------------------|---|---|--------------------|----------------------|----|------------------|---|
| Tahap pengelasan | Aliran listrik, kabel las, radiasi, asap pengelasan | Luka bakar, kematian, merusak mata dan kulit, kemandulan, memar patah tulang dan kerusakan pada paru-paru | 4<br><i>Likely</i> | 3<br><i>Moderate</i> | 12 | <i>high risk</i> | <ol style="list-style-type: none"> <li>1. Menghilangkan sumber bahaya dengan cara merapikan kabel las yang berserakan dari area kerja agar tidak mengganggu proses kerja</li> <li>2. Mengganti alat dengan tegangan yang lebih rendah dan kabel jika mengalami kerusakan</li> <li>3. Pemasangan asbes di sekitar pengelasan</li> <li>4. Menjaga jarak aman saat bekerja, konsentrasi dan berhati-hati</li> <li>5. Menggunakan APD pakaian <i>safety</i>, kacamata <i>safety</i>, sarung tangan, dan sepatu <i>safety</i></li> </ol> |
|------------------|---|---|--------------------|----------------------|----|------------------|---|

Berdasarkan tabel 4.2 analisis risiko tingkat kemungkinan pekerja pembuatan kapal pada pengelasan menunjukkan bahwa, berdasarkan kemungkinan bahaya atau *probability* pada tahap 1 masuk kategori *possible*, pada tahap 2 ada beberapa kategori yaitu *rare (2)*, *unlikely*, *possible* dan *Likely (4)*, sedangkan pada tahap 3 tahap kategori tingkat kemungkinan yaitu, *possible* dan *Likely*, serta pada tahap ke 4 yaitu *possible* Pada tahap ke 5 yaitu tahap terakhir tahap *finishing* pada tahap ini ada satu tingkat kemungkinan yang bisa menimpa para pekerja pengelasan yaitu *possible*. Dan pada proses reparasi kapal ada dua tahapan yang menimbulkan bahaya yaitu 1 persiapan pengelasan didapatkan *probability* yaitu *possible*, 2 pengelasan didapatkan *Likely*.

Analisis risiko tingkat keparahan pekerja pengelasan kapal baru menunjukkan bahwa berdasarkan kemungkinan bahaya atau *consequences* pada tahap 1 masuk kategori *minor*, pada tahap 2 ada beberapa kategori yaitu *minor (5)*, *moderate*, *major (2)* sedangkan pada tahap 3 tahap kategori tingkat keparahan yaitu, *minor*, serta pada tahap ke 4 yaitu tahap terakhir tahap *finishing* pada tahap ini ada satu tingkat keparahan yang bisa menimpa para pekerja pengelasan yaitu *minor*. Pengelasan reparasi kapal tahap 1 masuk kategori *minor* sedangkan tahap ke 2 yaitu *Moderate*.

Evaluasi tingkat risiko pada proses kerja pengelasan yaitu pada tahap 1 proses tahapan persiapan pengelasan yaitu tersengat listrik *risk* ratingnya *moderate*, sedangkan pada tahap 2 tahap pengelasan potensi bahaya yang teridentifikasi yaitu kebakaran *low risk*, pekerja tersengat listrik *moderate*, bising *moderate*. Pekerja menghirup asap las *high risk*, iklim kerja yang panas

*low risk*, pekerja terkena percikan api las atau percikan logam *moderate*, pekerja terkena radiasi dari sinar las dan pantulan cahaya sinar las *moderate* dan potensi terjatuh *low risk*. Dan di tahap ke 3 identifikasi bahaya yang teridentifikasi yaitu bahaya posisi kerja yang tidak ergonomis *moderate*, serta pada tahap ke 4 tahap terakhir tahap *finishing* pada tahap ini ada satu bahaya yang bisa menimpa para pekerja pengelasan yaitu kesetrum listrik *moderate*. Tahap reparasi kapal, ada dua tahap dari reparasi kapal yang memiliki potensi bahaya yaitu Tahap Persiapan pengelasan didapatkan potensi bahaya yaitu *moderate* dan tahap pengelasan didapatkan *high risk*.

Menurut Wisudawati Tri tahun 2022 yang mengatakan Untuk mengetahui Hazard identification Risk Assessment, and Risk Control (HIRARC) harus memeriksa dampak buruknya terhadap lingkungan kerja yang di antaranya pengelasan agar terhindar dari kecelakaan kerja.

### C. Pembahasan

Berdasarkan dari AS/NZS 4360:2004 menyatakan bahwa penilaian risiko, merupakan proses menilai risiko yang muncul dari sebuah *hazard* yang telah diidentifikasi sebelumnya dengan mengalikan tingkat kemungkinan dengan tingkat keparahan untuk menentukan hasil atau tingkat risiko/level risiko tersebut. Berdasarkan hasil dari observasi yang telah dilakukan pada proses kerja pengelasan yang berada di PT. Industri Kapal Indonesia (Persero) dengan menggunakan metode *Hazard Identification, Risk Assessment And Risk Control* (HIRARC) terdapat berbagai potensi bahaya pada semua tahapan

proses kerjanya. Dari hasil identifikasi yang dilakukan kemudian dilakukan analisis risiko menggunakan AS/NZS 4360:2004, serta merekomendasikan pengendalian risiko.

### **1. Identifikasi Bahaya**

Berdasarkan hasil observasi yang telah dilakukan di berada di PT. Industri Kapal Indonesia (Persero) pada pekerja pengelasan, ditemukan bahwa potensi bahaya yang muncul saat proses pengerjaan pengelasan dari *unsafe condition* dan *unsafe action*.

*Unsafe action* terjadi karena kurangnya kesadaran pekerja mengenai pentingnya keselamatan pekerja. Adapun dampak dari tingginya potensi bahaya dari *unsafe action* maupun *unsafe condition* yaitu dapat merugikan pekerja dan juga mengakibatkan kerugian berupa kerusakan pada material maupun peralatan, serta merugikan pihak perusahaan dalam keselamatan dan kesehatan pekerja dan menghambat jalannya proses pengelasan.

*Unsafe action* yang dilakukan oleh pekerja pengelasan yang berada di PT. Industri Kapal Indonesia (Persero) selama proses kerja salah satu diantaranya yaitu merokok saat melakukan pekerjaan. Perilaku merokok ditempat kerja umumnya terjadi karena jam kerja yang panjang, kelelahan, dan rekan kerja yang juga merokok. Perilaku yang tidak aman ini berisiko terhadap kebakaran dan menurunnya fokus pekerja. (Kim,Y,J 2019). Serta *unsafe act* pada pekerja yaitu tidak menggunakan APD, penggunaan APD saat bekerja mampu meminimalisir paparan dan dampak dari potensi

kecelakaan dan Penyakit akibat kerja yang bisa terjadi (Balkhyour et al., 2019). Situasi ini diperparah oleh paparan sinar matahari , hingga posisi kerja yang tidak ergonomis saat bekerja.

Tindakan tidak aman dalam penelitian ini adalah dapat dilihat dari pekerja yang tidak menggunakan APD seperti *safety shoes*, sarung tangan, bahkan biasanya pekerja jarang menggunakan masker saat melakukan pengelasan, tidak menggunakan *ear muff* atau *ear plug* dan postur kerja dan juga merokok saat bekerja. Alasannya saat diwawancarai karena menurut responden memakai *safety shoes* saat bekerja itu terlalu berat dan tidak nyaman atau tidak menggunakan sarung tangan saat menggunakan alat karena merasa terganggu dan alasan merokok karena untuk menghilangkan bosan saat bekerja. Penelitian ini sejalan dengan penelitian yang telah dilakukan oleh (Ismail et al 2012). yang menunjukkan bahwa lebih dari 89% kecelakaan terjadi akibat *unsafe actions* atau tindakan tidak aman. Untuk itu perlu adanya pengawasan kepada pekerja agar terhindar dari tindakan tidak aman.

*Unsafe condition* dapat dijumpai pada setiap proses kerja pengelasan yaitu paparan asap dan serpihan pengelasan (tai las). Penelitian terkait memaparkan bahwa paparan asap pengelasan sangat berbahaya bagi tubuh para pekerja bahkan bisa mengakibatkan timbulnya penyakit pernapasan yang bisa mengakibatkan berkurangnya kenyamanan pekerja, gangguan penglihatan maupun gangguan fungsi paru, bahkan keracunan sistemik. Penyakit jalan nafas kecil merupakan permulaan dari PPOK (penyakit paru



obstruktif kronik). Meskipun begitu keluhan pada gangguan pernafasan lebih dominan terjadi tetapi keluhan di *ocular* (penglihatan) serta dermatitis kontak juga tetap ditemukan karna terpapar sinar *ultraviolet* (Mahajan & Sharma dalam Yusof et al., 2019).

Kondisi tidak aman dari penelitian ini salah satunya yaitu terdapat lingkungan atau tempat kerja yang bising, adanya kabel-kabel yang berserakan, sisa pemotongan plat yang berserakan serta lingkungan panas. Lingkungan kerja yang bising bersumber dari pemotongan plat dan las blasting, dan kabel-kabel yang berserakan karena saat pekerja istirahat bekerja tidak merapikan kabel-kabel atau dibiarkan berserakan begitu saja dengan kondisi lingkungan yang mudah basah dan licin yang biasanya tidak dibersihkan sebelum istirahat.

Menurut Soedirman dan Suma<sup>o</sup>mur (2014), Pekerja yang terpapar kebisingan dengan intensitas tinggi setiap hari maka dapat mengakibatkan peningkatan Nilai Ambang batas (NAB) secara bertahap hingga akhirnya menjadi ketulian yang menetap dan tidak dapat sembuh seperti semula. Menurut Suma<sup>o</sup>mur (2009) salah satu penyebab terjadinya kecelakaan kerja karena faktor lingkungan, mekanik, letak mesin, kurangnya alat pelindung, tidak adanya alat pelindung, serta kerusakan alat kerja (Triswandana., 2020).

Sejalan dengan teori bird dan germain atau biasa dikenal dengan ILCI *Loss Causation model* dimana kecelakaan terjadi karena kurang

pengawasan manajemen, penyebab dasar, langsung, *insiden*, serta *loss*. dan juga Dalam buku (H.W Heinrich The Accident Prevention 2015). Mengatakan bahwa 80% kecelakaan disebabkan dari tangan atau perbuatan manusia (*unsafe action*), dan 20% dikarenakan kondisi yang tidak aman (*unsafe condition*).

Di dalam islam sendiri kita diperintahkan untuk mengerjakan pekerjaan dengan sebaik-baiknya dan menjaga diri dari segala bentuk ancaman bahaya tanpa mengabaikan keselamatan dalam bekerja. Hal ini berkaitan dengan firman Allah dalam QS. Al- Qasas/28: 77 :

وَابْتَغِ فِيمَا آتَاكَ اللَّهُ الدَّارَ الْآخِرَةَ وَلَا تَنْسَ نَصِيبَكَ مِنَ الدُّنْيَا وَأَحْسِنْ  
كَمَا أَحْسَنَ اللَّهُ إِلَيْكَ وَلَا تَبْغِ الْفُسَادَ فِي الْأَرْضِ إِنَّ اللَّهَ لَا يُحِبُّ الْمُفْسِدِينَ

Artinya:

*“Dan carilah (pahala) negeri akhirat dengan apa yang telah dianugerahkan Allah kepadamu, tetapi janganlah kamu lupakan bagianmu di dunia dan berbuat baiklah (kepada orang lain) sebagaimana Allah telah berbuat baik kepadamu, dan janganlah kamu berbuat kerusakan di bumi. Sungguh, Allah tidak menyukai orang yang berbuat kerusakan”* (kementrian agama RI .,2019).

Dari Abdullah bin 'Amru. Nabi Muhammad SAW bersabda, "Seorang muslim adalah orang yang kaum Muslimin selamat dari lisan dan tangannya, dan seorang Muhajir adalah orang yang meninggalkan apa yang dilarang oleh Allah." (H.R Bukhari no 10).

Dalam hadits tersebut dijelaskan bahwa seorang Muslim adalah orang yang membuat kaum Muslim lain selamat dari lisan dan tangannya. Artinya, Muslim diajarkan untuk menjaga hubungan baik dengan Allah dan manusia dengan menjaga lisan dan tangannya. Jika kita menjaga tangan kita saat bekerja dengan tidak mendekati atau melakukan hal-hal yang dapat merugikan maka akan baik bagi kita sehingga kita bisa terhindar dari risiko yang bisa membahayakan pekerja saat bekerja.

Berdasarkan hasil observasi dan wawancara bersama pekerja pengelasan, terutama pada pekerjaan yang berkaitan dengan K3, didapatkan hasil pada saat wawancara bahwa pekerjaan yang berpotensi menyebabkan kecelakaan serta penyakit akibat kerja terdapat di setiap tahapan pengelasan. Untuk pekerjaan yang berisiko ekstrim yang dapat terjadi seperti korsleting listrik, tertimpa plat besi, kebakaran, bekerja di ketinggian. Sedangkan untuk pekerjaan yang berisiko tinggi yang dimana pekerja setiap harinya yaitu postur kerja, paparan asap, teriris bagian sisi plat atau sisa-sisa pengelasan yang tajam, genggaman dari mesin pengelasan, tertusuk benda tajam, paparan sinar *ultraviolet* dan paparan panas sinar matahari. Hal ini terjadi karena kurangnya kesadaran dari pekerja untuk berperilaku aman dalam bekerja serta kurangnya pengawasan dari pihak perusahaan dalam mengawasi pekerja agar tetap dalam kondisi aman saat bekerja dan menggunakan APD lengkap.

## 2. Analisis dan Evaluasi Risiko K3

Setelah dilaksanakan identifikasi menggunakan metode HIRARC, maka selanjutnya tiap potensi bahaya kemudian dianalisis berdasarkan skor nilai kemungkinan (*probability*), dan keparahan (*severity*) yang nantinya akan mendapatkan nilai tingkat level risiko/*risk rating* dengan rata-rata hasil kemungkinan dan keparahan risiko dengan menggunakan rumus *indeks* risiko, serta rekomendasi pengendalian.

Untuk meminimalisir potensi bahaya yang dapat berakibat pada kecelakaan kerja serta penyakit akibat kerja maka dilakukan manajemen risiko tujuan dilakukannya manajemen risiko di tempat kerja agar pekerja sekitar lokasi kerja dapat terhindar dari setiap potensi bahaya.

Pekerjaan pengelasan kapal dan reparasi kapal yaitu hasil dari analisis risiko didapatkan bahwa terdapat 2 risiko yang masuk *low risk*, dan 8 risiko masuk kategori *moderate risk*, dan 1 risiko masuk kategori *high risk*.

## 3. Pengendalian Risiko

Berdasarkan hasil observasi dan wawancara bersama K3LH untuk tahapan proyek pembuatan kapal dan reparasi kapal terutama pada pekerjaan pengelasan yang berkaitan dengan K3, didapatkan hasil pada saat wawancara pekerja bahwa pekerjaan yang berpotensi menyebabkan kecelakaan serta penyakit akibat kerja terdapat di setiap tahapan kerja. Untuk pekerjaan pengelasan yang berisiko ekstrim yang dapat terjadi seperti korsleting listrik, tertimpa mesin pengelasan dan bekerja di ketinggian. Sedangkan untuk pekerjaan yang berisiko tinggi yang dimana

pekerja setiap harinya yaitu postur kerja yang tidak aman, paparan asap pengelasan, tertusuk benda tajam, paparan panas dari sinar matahari, serta paparan sinar *ultraviolet* yang dihasilkan dari alat pengelasan dan percikan logam. Hal ini terjadi karena kurangnya kesadaran dari pekerja untuk berperilaku aman dalam bekerja serta kurangnya pengawasan dari pihak perusahaan dalam mengawasi pekerja agar tetap dalam kondisi aman saat bekerja.

#### 1. Pekerjaan pembuatan kapal

Proses pekerjaan pengelasan di pembuat kapal merupakan tahapan yang di mana menyatukan plat besi agar terbentuk sebuah kapal, dimana memiliki 4 langkah kerja, yaitu.

Persiapan pengelasan proses ini adalah dimana alat atau mesin pengelasan di bawa ke tempat pengelasan atau di tempat pembuatan kapal baru. Dan pada tahap ini ada beberapa masalah K3 yang muncul seperti tersengat listrik dan tertimpa alat pengelasan. Potensi tersebut dapat terjadi dikarenakan adanya faktor penyebab kondisi bahaya (*unsafe action*) seperti terburu-buru atau tergesa-gesa dalam melakukan pekerjaan memindahkan alat pengelasan. Pencegahan yang bisa dilakukan yaitu melakukan prosedur yang efektif dan aman ketika memperbaiki sirkuit listrik maupun peralatan yang menggunakan listrik dan Selalu hindari kontak yang berpotensi menyebabkan tersetrum, gunakan selalu cara memperbaiki peralatan listrik yang aman, pastikan semua peralatan maupun listrik kabelnya

tertutup dan tidak ada yang terkelupas, kotak listrik maupun peralatan ganda harus tertutup jika ada kabel listrik yang rusak atau terkelupas segera ganti agar tidak berbahaya bagi pekerja, gunakan alat pelindung diri dan alat kelistrikan yang aman dan berkualitas dan menggunakan alat bantu agar mesin pengelasan tidak tertimpa pekerja. Sejalan dengan peraturan UU. No 1. thn 1970, UU. No.8 thn 2010, Job Dek, Peraturan Perusahaan lainnya. Agar pekerja mendapat kenyamanan dan keamanan ditempat kerja.

Hasil penelitian sejalan dengan penelitian yang dilaksanakan oleh Fatma (2016) dalam Mutia et.al.,(2020), bahwa tingginya angka kecelakaan kerja disebabkan karena kesadaran tenaga kerja sangat kurang dalam penggunaan APD, sehingga dibutuhkan penanganan risiko, dan menganalisis potensi bahaya.

Langkah selanjutnya yaitu penyambungan plat besi menggunakan las. Proses pengelasan pada proyek pembuatan kapal ini menggunakan las sambung yang digunakan pekerja untuk menyambungkan plat besi satu dan lainnya. Dan pada proses ini sangat lah berbahaya kesehatan para pekerja meliputi kecelakaan langsung maupun tidak langsung contohnya seperti Pekerja terkena plat yang panas karena pekerja tidak menggunakan sarung tangan, hal yang harus dilaksanakan dalam proses ini menggunakan sarung tangan atau APD yang lengkap. Kedua yaitu kebakaran ini diakibatkan oleh pekerja yang lalai dalam membersihkan atau

mengatur kabel-kabel yang berserakan (*Unsafe action*). Dan adapun solusi yang disarankan seperti, menjauhkan benda-benda yang mudah terbakar, melakukan pengecekan kabel-kabel agar terhindar dari tegangan arus pendek dan menyediakan ALPR. Apabila terjadi kebakaran hindarilah benda yang mudah terbakar atau pergi ke tempat yang aman. Selanjutnya pekerja menghirup asap las pada kasus ini bahwasanya hampir semua pekerja disana merokok saat bekerja dan kebanyakan tidak menggunakan masker standar, saran dari peneliti agar tercegah dari penyakit paru-paru yaitu. Menggunakan *vacuum machine* dan *fan* untuk mengatasi asap pengelasan pada ruang tertutup, melakukan *safety patrol*, melakukan rotasi kerja dengan *helper* atau melakukan istirahat dan menggunakan masker standar untuk pengelasan. Iklim kerja panas disebabkan oleh paparan sinar matahari langsung dan bisa menyebabkan stres dan kulit terbakar, adapun solusinya yaitu usahakan bekerja ditempat yang teduh, usahakan menghindari paparan sinar matahari langsung, apabila pekerjaan di luar ruangan diharapkan rolling dengan pekerja lainnya, menggunakan APD standar seperti helm dan baju *wearpack*. Pekerja terkena percikan api las atau percikan logam hal ini sering dialami pekerja yang bekerja di luar ruangan, solusi yang disarankan adalah Menghilangkan bahan yang mudah terbakar (*flammable*) dan mudah meledak (*explosive*) di sekitaran area pengelasan, menggunakan asbes di sekitar area pengelasan agar angin tidak membawa percikan logam

di pekerja, siapkan APAR di area kerja, mengadakan training atau pelatihan pada pekerja pengelasan (*welder*), menggunakan *work permit* khususnya untuk pengelasan di tempat ketinggian maupun di ruang tertutup dan gunakan *apron / wearpack* dan Gunakan kacamata *safety*. Pekerja terkena radiasi dari sinar las dan pantulan cahaya sinar las pada kali ini sangatlah berbahaya bagi pekerja pengelasan dikarenakan bisa kebutakan mata dan bisa membuat pekerja tidak subur/mandul diakibatkan oleh sinar *ultraviolet*. Solusinya yaitu melakukan *safety patrol*, melakukan *rotasi/bergantian* kerja dengan *helper* atau melakukan istirahat, melakukan pelatihan mandiri untuk para pekerja agar kornea mata bisa kembali elastis contohnya seperti melihat jauh dan melihat dekat secara berulang-ulang dan melakukan *stretching* mata atau memegang kelopak mata sambil memutar, menggunakan *Helmet Welding*, baju las tahan api dan Kacamata las bening. Pekerja tersandung selang kabel las dan terjatuh di tempat tinggi ini disebabkan oleh tindakan pekerja yang tidak aman solusi dari peneliti yaitu menggunakan sepatu *safety* dan nyaman disesuaikan dengan kondisi area kerja, fokus dalam mengorganisir dan mengatur pekerjaan, memasang pelapis lantai anti slip atau mengganti pelapis lantai yang sudah rusak, menjaga area kerja tetap bersih rapi dan aman. Pemasangan tanda peringatan sejalan dengan Peraturan UU. No 1. thn 1970, UU. No.8 thn 2010, Job Des, Peraturan



Perusahaan lainnya. Agar pekerja mendapat kenyamanan dan keamanan di tempat kerja.

Sesuai penelitian yang dilakukan oleh Winiarto (2013) bahaya yang dapat terjadi saat pengelasan yaitu luka bakar pada tubuh pekerja, asap pembakaran terhirup menyebabkan gangguan pernafasan, terkena sinar ultraviolet dan infra merah menyebabkan kerusakan kulit serta mata, bahkan kebakaran di tempat kerja, (Winiarto,B dan Mariawati,A.S 2013 dalam Nazhrah, 2015). Dari tinjauan kesehatan proses pengelasan yang menghasilkan fume, berdampak pada keluhan pernafasan dan kulit. Gangguan pernafasan yang umumnya dikeluhkan oleh pekerja pengelasan di antaranya pneumonia, asthma, iritasi pada tenggorokan dan paru-paru, hingga kanker dari zat karsinogen dalam (Mgonja, 2017). Sejalan dengan penelitian yang dilakukan (Wayan Gde Erick et al., 2020) bahwa kasus kecelakaan kerja yang terjadi pada bagian penyambungan plat besi yaitu luka bakar di bagian tangan dan muka saat melakukan pengelasan.

Selanjutnya pada langkah ketiga yaitu posisi pengelasan ini bisa menyebabkan keseleo atau tegang otot solusinya yaitu menyediakan tempat duduk menghindari pekerjaan pengelasan melakukan pekerjaan *overhead*. Sejalan dengan penelitian Mallapiang et al.,(2019) bahwa posisi kerja yang tidak ergonomi atau janggal adalah

sikap paksa dalam bekerja yang dapat meningkatkan risiko gangguan atau keluhan *musculoskeletal disorders* (MSDs).

Banyaknya kecelakaan fatal terjadi karena kurangnya konsentrasi pekerja dan pengetahuan pekerja terhadap potensi bahaya. Kurangnya konsentrasi pekerja disebabkan karena posisi tidak ergonomis, pengangkatan material terlalu berat, penanganan instrumen teknis, dan terlalu banyak bercanda yang mengakibatkan kecelakaan kerja (Zahra, J.K et, al.,2012 dalam Kamalnataraj, D.2019). Kecelakaan kerja umumnya ada dua faktor yaitu manusia dan lingkungan namun penyebab kecelakaan 80-85% diakibatkan oleh faktor manusia (Anizar, 2009 dalam Muhammad B,2020).

Tahap akhir/*finishing* proses ini adalah dimana alat atau mesin pengelasan di bawa ke Gudang masalah yang muncul yaitu alat pengelasan tertimpa pekerja. Potensi tersebut dapat terjadi dikarenakan adanya faktor penyebab kondisi bahaya (*unsafe action*) seperti terburu-buru atau tergesa-gesa dalam melakukan pekerjaan memindahkan alat pengelasan. Pencegahan melakukan prosedur yang efektif dan aman ketika memperbaiki sirkuit listrik maupun peralatan yang menggunakan listrik dan Selalu hindari kontak yang berpotensi menyebabkan tersetrum, gunakan selalu cara memperbaiki peralatan listrik yang aman, pastikan semua peralatan maupun listrik kabelnya tertutup dan tidak ada yang terkelupas, kotak listrik maupun peralatan ganda harus tertutup jika ada kabel listrik yang rusak atau terkelupas

segera ganti agar tidak berbahaya bagi pekerja, gunakan alat pelindung diri dan alat kelistrikan yang aman dan berkualitas dan menggunakan alat bantu agar mesin pengelasan tidak tertimpa pekerja. Peraturan UU. No 1. thn 1970, UU. No.8 thn 2010, Job Des, Peraturan Perusahaan lainnya. Agar pekerja mendapat kenyamanan dan keamanan di tempat kerja.

Sejalan dengan penelitian yang dilakukan Irwan et al.,2016 dalam Muhtia S,A et,al.,2020), bahwa pada area produksi PT.Cahaya Murni Andalas Permai dimana hasil dari survey lapangan identifikasi bahaya yang didapatkan memiliki potensi bahaya yang sangat besar jika pekerja itu tidak menyadari kewajiban penggunaan APD saat bekerja

## 2. Tahap reparasi kapal

Persiapan pengelasan proses ini adalah dimana alat atau mesin pengelasan di bawa ke tempat pengelasan atau di tempat pembuatan kapal baru. Dan pada tahap ini ada beberapa masalah K3 yang muncul seperti tersengat listrik dan tertimpa alat pengelasan. Potensi tersebut dapat terjadi dikarenakan adanya faktor penyebab kondisi bahaya (*unsafe action*) seperti terburu-buru atau tergesa-gesa dalam melakukan pekerjaan memindahkan alat pengelasan. Pencegahan yang bisa dilakukan yaitu melakukan prosedur yang efektif dan aman ketika memperbaiki sirkuit listrik maupun peralatan yang menggunakan listrik dan Selalu hindari kontak yang berpotensi menyebabkan tersetrum, gunakan selalu cara memperbaiki peralatan

listrik yang aman, pastikan semua peralatan maupun listrik kabelnya tertutup dan tidak ada yang terkelupas, kotak listrik maupun peralatan ganda harus tertutup jika ada kabel listrik yang rusak atau terkelupas segera ganti agar tidak berbahaya bagi pekerja, gunakan alat pelindung diri dan alat kelistrikan yang aman dan berkualitas dan menggunakan alat bantu agar mesin pengelasan tidak tertimpa pekerja. Sejalan dengan Peraturan UU. No 1. thn 1970, UU. No.8 thn 2010, Job Des, Peraturan Perusahaan lainnya. Agar pekerja mendapat kenyamanan dan keamanan di tempat kerja.

Dalam hal keselamatan pekerja pengelasan yang menggunakan aliran listrik dapat berisiko memunculkan percikan api dan korsleting listrik yang dapat berakibat pada kebakaran, dan dapat menghasilkan temperatur yang tinggi yang memicu munculnya *heat stress* pada pekerja, serta apabila bagian tubuh terkena percikan pengelasan akibat gesekan dengan besi maka dapat menimbulkan bunga api, yang dimana dapat mengenai kulit pekerja yang berisiko pada luka bakar.

Sesuai penelitian yang dilakukan oleh Winiarto (2013) bahaya yang dapat terjadi saat pengelasan yaitu luka bakar pada tubuh pekerja, asap pembakaran terhirup menyebabkan gangguan pernafasan, terkena sinar ultraviolet dan infra merah menyebabkan kerusakan kulit serta mata, bahkan kebakaran di tempat kerja, (Winiarto,B dan Mariawati,A.S 2013 dalam Nazhrah, 2015). Dari tinjauan kesehatan proses pengelasan yang menghasilkan fume,

berdampak pada keluhan pernafasan dan kulit. Gangguan pernafasan yang umumnya dikeluhkan oleh pekerja pengelasan di antaranya pneumonia, asthma, iritasi pada tenggorokan dan paru-paru, hingga kanker dari zat karsinogen dalam (Mgonja, 2017). Sejalan dengan penelitian yang dilakukan (Safirin,2007 dalam Pisceliya,et al.,2018) bahwa kasus kecelakaan kerja yang terjadi pada bagian welder yaitu luka bakar di bagian tangan dan muka saat melakukan pengelasan.

Langkah selanjutnya yaitu penyambungan plat besi menggunakan las, Proses pengelasan pada proyek reparasi kapal ini menggunakan las sambung yang digunakan pekerja untuk menyambungkan plat besi satu dan lainnya. Pada tahap ini banyak masalah seperti aliran listrik, kabel las, radiasi, asap pengelasan, solusinya yaitu menghilangkan sumber bahaya dengan cara merapikan kabel las yang berserakan dari area kerja agar tidak mengganggu proses kerja, mengganti alat dengan tegangan yang lebih rendah dan kabel jika mengalami kerusakan, pemasangan asbes di sekitar pengelasan, menjaga jarak aman saat bekerja, konsentrasi dan berhati-hati, menggunakan APD pakaian *safety*, kacamata *safety*, sarung tangan, dan sepatu *safety*. Sejalan dengan peraturan UU. No 1. thn 1970, UU. No.8 thn 2010, Job Des, Peraturan Perusahaan lainnya. Agar pekerja mendapat kenyamanan dan keamanan di tempat kerja.

Banyaknya kecelakaan fatal terjadi karena kurangnya konsentrasi pekerja dan pengetahuan pekerja terhadap potensi bahaya.

Kurangnya konsentrasi pekerja disebabkan karena posisi tidak ergonomis, pengangkatan material terlalu berat, penanganan instrumen teknis, dan terlalu banyak bercanda yang mengakibatkan kecelakaan kerja (Wisudawati et al., 2022). Kecelakaan kerja umumnya ada dua faktor yaitu manusia dan lingkungan namun penyebab kecelakaan 80-85% diakibatkan oleh faktor manusia (Anizar, 2009 dalam Muhammad B,2020).

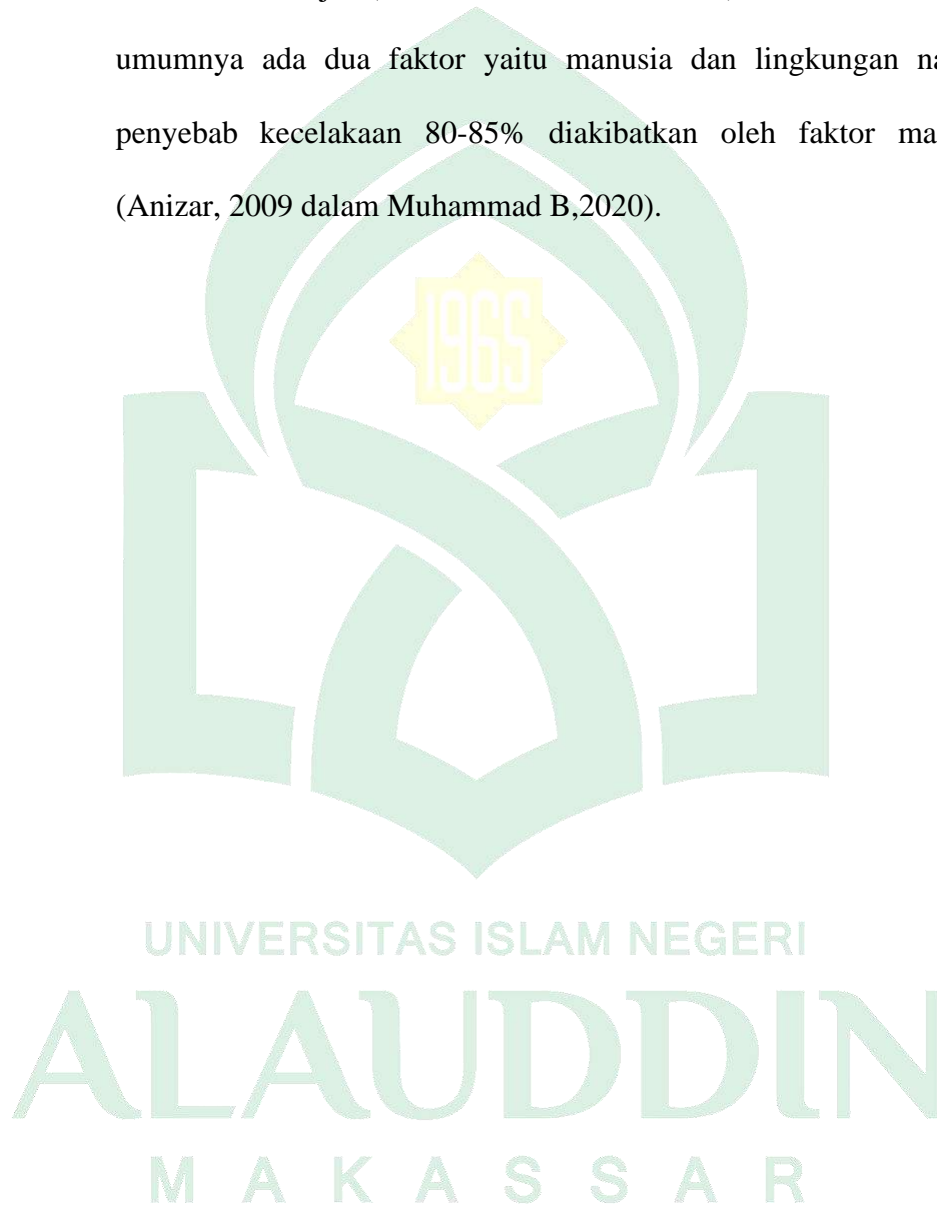

## BAB V

### PENUTUP

#### A. KESIMPULAN

Berdasarkan hasil observasi dan analisis yang telah dilakukan pada proses pengelasan di PT. Industri Kapal Indonesia Persero maka disimpulkan ada dua pekerjaan yang menggunakan alat pengelasan yaitu pembuatan kapal dan reparasi kapal sebagai berikut:

1. Pada proses kerja pembuatan kapal teridentifikasi 11 potensial *hazard* dari keempat tahapan kerja. Dari hasil analisis, kategori risiko terbanyak yaitu kategori *moderate risk* sebanyak 8, *Low risk* sebanyak 3 diantaranya yaitu pada sinar pengelasan dan asap dari pengelasan.
2. Proses kerja reparasi/perbaikan kapal teridentifikasi terdapat dua potensi *hazard* dari dua proses kerja. Dari hasil analisis terdapat kategori resiko yaitu *moderate risk* dan *high risk*. pada proses ini sangat lah berbahaya dikarenakan para pekerja sangat memperhatikan waktu karena pekerjaan reparasi kapal harus sesuai target atau kontrak yang sudah disepakati pihak konsumen dan pihak pt. iki. Dikarenakan waktu yang sempit atau pekerja pengelasan harus ekstra mengeluarkan tenaga agar reparasi atau memperbaiki kapal bisa sesuai target yang sudah disepakati.
3. Dari observasi lapangan di PT. Industri Kapal Indonesia Persero bahwa pihak dari PT. IKI sudah melaksanakan prosedur dari pekerjaan pengelasan tersebut. Seperti menyediakan kacamata khusus untuk pengelasan, sarung tangan anti panas, baju APD dan sepatu *safety*. Dan

pihak PT IKI apa bila ada dilaksanakan pengelasan mereka sudah menyediakan APAR agar mencegah terjadinya kebakaran. Ada beberapa tindakan para pekerja saat melakukan pengelasan yang bisa merusak atau menimbulkan kecelakaan kerja atau penyakit akibat kerja seperti merokok saat melakukan pengelasan dan di saat yang sama mereka tidak menggunakan masker.

## **B. SARAN**

Berdasarkan hasil observasi dan analisis yang telah dilakukan pada pada proses pembuatan kapal dan reparasi kapal di PT. Industri Kapal Indonesia Persero Sulawesi selatan, maka saran dari penulis sebagai berikut:

1. Pihak Perusahaan diharapkan lebih mengingatkan pekerja untuk selalu menggunakan alat pelindung diri agar pekerja terhindar dari potensi bahaya di setiap langkah kerja pengelasan.
2. Memberikan peringatan atau teguran kepada pekerja yang tidak mematuhi aturan maupun prosedur yang telah ditetapkan, untuk mengurangi risiko yang tidak diinginkan.
3. Diharapkan sebelum proses bekerja, melakukan pemeriksaan berkala pada alat kerja yang akan digunakan, dan melakukan pengawasan sebagai bentuk penguatan pada sarana dan prasarana di area pengelasan.
4. Pekerja diharapkan mampu memiliki kesadaran pribadi untuk menggunakan alat pelindung diri dan sensitif terhadap potensi bahaya yang berada di sekitar area kerja.



5. Melakukan pekerjaan sesuai dengan instruksi dan metode kerja yang ada agar terhindar dari kecelakaan kerja, melakukan peregangan di sela-sela kerja jika posisi kerja yang dilakukan dengan posisi tetap.
6. Pekerjaan yang masuk kategori high maka perlu penanganan untuk mengurangi dampak atau keparahan yang dapat ditimbulkan nantinya dengan menekan *probability* dengan cara teknis, administratif dan pendekatan manusia.
7. Memasang rambu-rambu peringatan di setiap sudut area pengelasan atau ruang kerja proyek, melakukan inspeksi rutin untuk alat kerja untuk mencegah terjadinya hal-hal yang tidak diinginkan. Seperti memeriksa kapal pengelasan agar tercegah dari hubungan arus pendek listrik.
8. Menyediakan air minum yang cukup di area kerja yang mudah dijangkau oleh pekerja untuk mencegah pekerja dehidrasi.
9. Peneliti selanjutnya direkomendasikan untuk melakukan observasi dan analisis risiko K3 secara menyeluruh pada metode kerja pembuatan kapal.

UNIVERSITAS ISLAM NEGERI  
ALAUDDIN  
M A K A S S A R

#### DAFTAR PUSTAKA

Alexander, H., Alm, E. J., Arumugam, M., Asnicar, F., Bai, Y., Bisanz, J. E., Bittinger, K., Brejnrod, A., Brislawn, C. J., Brown, C. T., Callahan, B. J.,

- Caraballo-Rodríguez, A. M., Chase, J., ... Caporaso, J. G. (2019). Author Correction: Reproducible, interactive, scalable and extensible microbiome data science using QIIME 2 (Nature Biotechnology, (2019).
- Alfatiyah R. 2017. Analisis Manajemen Risiko Keselamatan dan Kesehatan Kerja Dengan Menggunakan Metode HIRARC. Jurnal mesin teknologi teknik industri UNPAM tangerang selatan. Vol. 11
- Alfiansah, Y., Kurniawan, B., & Ekawati, E. (2020). Analisis Upaya Manajemen K3 Dalam Pencegahan Dan Pengendalian Kecelakaan Kerja Pada Proyek Konstruksi PT. X Semarang. Jurnal Kesehatan Masyarakat (e-Journal), 8(5), BPJS Ketenagakerjaan. (2018).
- Analisis Kecelakaa Kerja Pada Pekerja Pengelasan di CV.Cahaya Tiga Putri. Jurnal Riset Hesti Medan Akper Kesdam I/BB Medan, 3(1),66-75.
- Analisis Kesehatan dan Keselamatan Kerja (K3) Menggunakan Hazard Identification, Risk Assessment and Risk Control(HIRARC). In Prosiding Seminar Nasional Riset Terapan| SENASSET (pp. 164- 169). Ramli, Soehatman. (2010).
- Analisis Risiko Keselamatan dan Kesehatan kerja dengan Metode HIRARC (Hazard Identification, Risk Assessment, Risk Control) pada Pekerja PT. Varia Usaha Beton Cabang Makassar.Windo Of Public Health Joutnal.166-175. Nasirly, R., & SePTianto, D., Syafei D, (2020).
- Analisis Risiko pada Separator di Industri Migas dengan Metode HIRARC. In Seminar Nasional Teknologi Informasi Komunikasi dan Industri (p. 523). Nur, R., Salmawati, L., Hidayat, S., Rau, M. J., & Muhammad Rusydi, H. (2018).
- Bahaya, I., Pengendalian, P. D. A. N., Departemen, P., & Pt, F. ( Miladil fitra ,, 2014). Risiko Keselamatan Dan Kesehatan Kerja ( K3 ). 62–74.
- Division using Hazard Identification Risk Assessment and Risk Control (HIRARC). Journal of Industrial Hygiene and Occupational Health, 1(2), 161-177. Sopotan, G E., Sompie, B. F., & Mandagi, R. J. (2014).*
- Dr. Hindarto (2020). *Buku Ajaran Teknologi Pengelasan* uninersitas Muhammadiyah sidoarjo.
- Fathimahhayati, L. D., Wardana, M. R., & Gumilar, N. A. (2019). Analisis Risiko K3 Dengan Metode HIRARC Pada Industri Tahu Dan Tempe Kelurahan Selili, Samarinda. *Jurnal Rekavasi, 7(1), 62–70.*

Faktor yang Berhubungan dengan Kejadian Kecelakaan Kerja Pada Pekerja di Bagian Produksi Pabrik Kelapa Sawit Adolina PTPN IV Kabupaten Serdang Bedagai. *Jurnal Kesehatan Global*, 2(3), 122- 130. Muhtia,S. A., Fachrin, S.A., & Baharuddin,A.(2020).

<https://play.google.com/store/apps/details?id=com.andi.alquran.id&hl=id&gl=US>

Ibrahim, H. (2013). *Strategi Penerapan Sistem Manajeen Kesehatan dan Keselamatan Kerja*. Alauddin University Press.

Identifikasi Bahaya dan Penilaian Risiko K3 pada Tindakan Perawatan & Perbaikan Menggunakan Metode *HIRARC (Hazard Identification and Risk Assessment Risk Control)* pada PT. X. In *Prosiding Seminar Nasional Riset Terapan| SENASSET* (pp. 281-286).

Identifikasi Risiko Kecelakaan Kerja Terhadap Pekerja di PT.IKI Makassar Tahun 2020 (Studi Pada Pekerja Proses Marking). *Journal of Aafiyah Health Research (JAHRI)*, 1(2), 19-27. Setiyoso, A., Oesma, T. I., & Yusuf, M. (2019).

Info BPJS Ketenagakerjaan di Indonesia. BPJS Ketenagakerjaan.595-600Muhammad, B. (2020). Analisis Risiko Keselamatan Dan Kesehatan Kerja Pada Proyek Pasar Pelita Sukabumi Menggunakan Metode Hazard And Operability Study (Hazop). *Jurnal Mahasiswa Teknik Sipil 2* (1), 99-108.Muharani, R., & Dameria, D. (2019).

*Injuries of repetitive efforts in workers from the poultry meat Industri : A bibliometric analysis of literature. Sustainability* (Switzerland), 10(1). <https://doi.org/10.3390/su10010250> Pisceliya, D.MR,&Mindayani,S.(2018).

Kumar, V., Anwar, F., Ahmed, D., Verma, A., Ahmed, A., Damanhoury, Z. A., Mishra, V., Ramteke, P. W., Bhatt, P. C., & Mujeeb, M. (2014). *Paederia foetida* Linn. leaf extract: An antihyperlipidemic, antihyperglycaemic and antioxidant activity. *BMC Complementary and Alternative Medicine*, 14, 1–16. <https://doi.org/10.1186/1472-6882-14-76>

Muthoharoh, D. A. N., & Wibowo, D. A. (2021). Return to Work sebagai Bentuk Jaminan Kecelakaan Kerja di Badan Penyelenggara Jaminan Sosial (BPJS) Ketenagakerjaan. *Jurnal Hukum Lex Generalis*, 1(2), 1–21. <https://doi.org/10.56370/jhlg.v1i2.82>

- Martalina, S., Yetti, H., & Lestari, Y. (2018). Identifikasi Bahaya dan Risiko Keselamatan Kerja Pada Saat Overhaul di Area Kiln PT. X tahun 2017. *Jurnal Kesehatan Andalas*, 7(1), 14. <https://doi.org/10.25077/jka.v7i1.774>
- Ridwan, A., Nuroni, A., Adelia, A., & Sonda, A. (2022). Analysis of occupational health and safety at a maritime warehouse using Hazard Identification, Risk Assessment and Risk Control (HIRARC). *Journal Industrial Servicess*, 8(2), 187–192. <https://doi.org/10.36055/jiss.v8i2.17293>
- Ramli. (2010). Sistem Manajemen Keselamatan & Kesehatan Kerja OHSAS 18001. Seri Manajemen K3 01(Husjain Djajaningrat. ed). Jakarta : PT. Dian Rakyat.
- No, 2 Desember 2017. Analisis Kesehatan dan Keselamatan Kerja (K3) Menggunakan *Hazard Identification, Risk Assessment and Risk Control* (HIRARC). In Prosiding Seminar Nasional Riset Terapan SENASSET (pp. 164- 169). Ramli, Soehatman. (2010).
- OHSAS 18001. (2007). Sistem Manajemen Keselamatan Dan Kesehatan Kerja
- Penyakit akibat kerja dan pencegahan. *Jurnal Kedokteran Syiah Kuala*, 15(2), vol 15, Agustus,91-95.130 Riri, R.M.R., Fachrin,S.A., & Asrina,A. (2020).
- Pramuditta, L., & Kunaefi, D. (2019). Pengaruh Paparan Getaran Mesin Terhadap Kelelahan dan Hand Arm Vibration Syndrome (HAVS) Pada Pekerja di Industri
- Patradhiani, R., Yasmin, Y., & Prastiono, A. (2020). Identifikasi dan Pengendalian Risiko Penyebab Penyakit Akibat Kerja (PAK) Pada Industri Tahu Pong Goreng Palembang. *Integrasi : Jurnal Ilmiah Teknik Industri*, 4(2), 41. <https://doi.org/10.32502/js.v4i2.2874>
- Salawati, L. (2015). Penyakit akibat kerja dan pencegahan. 91–95.
- Sistem Manajemen Keselamatan dan Kesehatan Kerja OHSAS 18001. Jakarta: Dian Rakyat. Rifani, Y., Mulyani, E., &Pratiwi, R. Penerapan K3 Konstruksi dengan Menggunakan Metode HIRARC Pada Pekerjaan Akses Jalan Masuk (Studi Kasus: JL Prof.DR.H HADARI NAWAMI). *Jurnal Mahasiswa Teknik Sipil Universitas Tanjungpura*, 5(2). Salawati, L. (2015).
- Study Of Hearing Loss In The Diesel Power Plant Silae Workers In Palu City (Kajian Kehilangan Pendengaran Di Loji Janakuasa Tenaga Diesel Silae Di Bandar Palu)*. *Asian Journal Of Environment, History And Heritage*, 2(2).
- Pedoman Umum Risk management guideline Standards Australia/Standards

New Zealand (AS/NZS 4360:2004). Pinto, A. C. C. S., Silva, D. A. S., Ensslin, L., Reis, P. F., Vilagra, J. M., Vergara, L. G. L., & Moro, A. R. P. (2018).

Suwardi dan Daryanto. (2018). *Pedoman Praktis K3LH*. Gava Media. Yogyakarta Tarwaka. 2008. *Keselamatan dan Kesehatan Kerja, Manajemen dan Implementasi K3 di Tempat Kerja*. Surakarta: Harapan Press.

Triswandana, IWGE, Armaeni, NK. (2020). *Penilaian Risiko K3 Kontruksi dengan Metode HIRARC*. Bali: Jurnal Ukarst

UU No. 13 Tahun Ini 2003 Pasal 86, Sesuai permenaker No. 5 Tahun 1996 dan PP No.50 Tahun 2012, (Ramli, 2010 dalam Soputan.E &Mandag ,R J,2014).

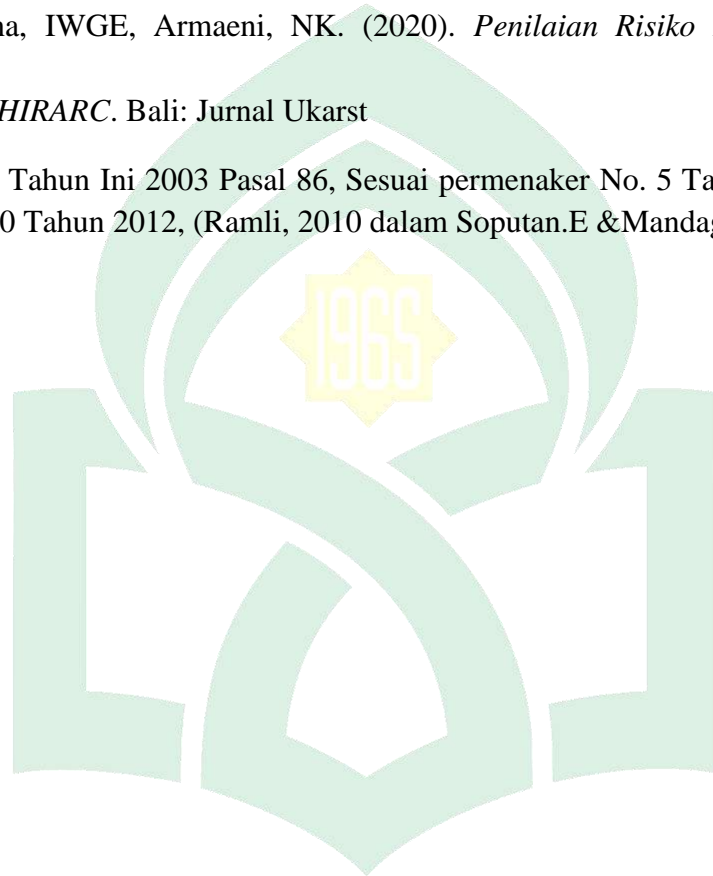

UNIVERSITAS ISLAM NEGERI

ALAUDDIN

M A K A S S A R

## Lampiran 2 : Kuesioner

### **MANAJEMEN RISIKO KESEHATAN DAN KESELAMATAN KERJA PADA PEKERJA LAS DI PT. INDUSTRI KAPAL INDONESIA PERSERO**

**(Lembar Penilaian Risiko)**

#### **a. Umum**

Bapak/ibu yang terhormat, Pernyataan di lembar penilaian ini semata-mata digunakan sebagai data penelitian dalam rangka penyusunan skripsi yang berjudul “manajemen risiko kesehatan dan keselamatan kerja pada pekerja las di PT. industri kapal indonesia persero”. Sehingga segala hal yang Bapak/ibu isi akan dirahasiakan dan akan digunakan hanya untuk kepentingan penelitian ini. Di bawah ini ada beberapa kelompok pertanyaan yang berkaitan dengan alur proses kerja yang memungkinkan kecelakaan dan penyakit akibat kerja terjadi. Bapak/ibu diharapkan agar memberikan penilaian sesuai dengan pendapat dan pandangan Bapak atau ibu. Peneliti mengucapkan terimakasih yang sebesar-besarnya atas kerjasama dan bantuannya.

**b. Identitas Responden:**

- a. Nama :
- b. Jenis Kelamin : ( P / L)
- c. Usia :
- d. Pendidikan terakhir :

**c. Petunjuk Pengisian Lembar Penilaian Risiko**

- 1. Mohon di beri tanda centang (  ) pada jawaban yang dianggap paling sesuai. Pendapat Bapak/Ibu atas pertanyaan yang diajukan dinyatakan dalam skala 1s/d 5.
- 2. Setiap pernyataan hanya membutuhkan satu jawaban saja
- 3. Mohon memberikan jawaban yang sebenarnya.

## LAMPIRAN

### LAMPIRAN 1 : Worksheet

*Worksheet HIRARC (Hazard Identification, Risk Assessment And Risk Control)*

#### 1. PEKERJAAN PEMBUATAN KAPAL BARU

NAMA PEKERJA :

Tanggal Pekerjaan :

| No | Langkah Kerja                | Bahaya | Efek<br>Bahaya | Risk Analysis |   | Total | Risk Rating | Pengendalian |
|----|------------------------------|--------|----------------|---------------|---|-------|-------------|--------------|
|    |                              |        |                | P             | C |       |             |              |
| 1  | Persiapan pengelasan         |        |                |               |   |       |             |              |
| 2  | Tahap pengelasan             |        |                |               |   |       |             |              |
| 3  | Posisi pengelasan            |        |                |               |   |       |             |              |
| 4  | Tahap akhir/ <i>finising</i> |        |                |               |   |       |             |              |

## 2. PEKERJAAN REPARASI KAPAL

| No | Langkah Kerja        | Bahaya | Efek<br>Bahaya | Risk Analysis |   | Total | Risk Rating | Pengendalian |
|----|----------------------|--------|----------------|---------------|---|-------|-------------|--------------|
|    |                      |        |                | P             | C |       |             |              |
| 1  | Persiapan pengelasan |        |                |               |   |       |             |              |
| 2  | Tahap pengelasan     |        |                |               |   |       |             |              |



### Klasifikasi Kemungkinan Risiko/probability

| Skala | Definisi                                   | √    | Kemungkinan               |
|-------|--|------|---------------------------|
| 1     | Sangat jarang terjadi, hampir tidak pernah | (R)  | <i>Rare</i>               |
| 2     | Jarang                                     | (U)  | <i>Unlikely</i>           |
| 3     | Dapat terjadi sekali-kali                  | (P)  | <i>Possible</i>           |
| 4     | Sering                                     | (L)  | <i>Likely</i>             |
| 5     | Dapat terjadi setiap saat                  | (AC) | <i>Almost<br/>Certain</i> |

## 1. PEKRJAAN PEMBUATAN KAPAL BARU

| No | Langkah kerja               | Bahaya | Efek Bahaya | R | U | P | L | AC |
|----|-----------------------------|--------|-------------|---|---|---|---|----|
| 1. | Tahap persiapan pengelasan  |        |             |   |   |   |   |    |
| 2. | Tahap pengelasan            |        |             |   |   |   |   |    |
| 3. | Posisi pengelasan           |        |             |   |   |   |   |    |
|    | a. Posisi bawah tangan      |        |             |   |   |   |   |    |
|    | b. posisi <i>vertikal</i>   |        |             |   |   |   |   |    |
|    | c. posisi <i>horizontal</i> |        |             |   |   |   |   |    |
|    | d. posisi <i>overhead</i>   |        |             |   |   |   |   |    |

|   |                              |  |  |  |  |  |  |  |  |
|---|------------------------------|--|--|--|--|--|--|--|--|
| 4 | Tahap akhir/ <i>finising</i> |  |  |  |  |  |  |  |  |
|---|------------------------------|--|--|--|--|--|--|--|--|

## 2. PEKERJAAN REPARASI KAPAL

| No | Langkah kerja              | Bahaya | Efek Bahaya | R | U | P | L | AC |
|----|----------------------------|--------|-------------|---|---|---|---|----|
| 1. | Tahap persiapan pengelasan |        |             |   |   |   |   |    |
| 2. | Tahap pengelasan           |        |             |   |   |   |   |    |

### Klasifikasi Keparahannya risiko /consequences

| LEVEL | Uraian   | √    | KEPARAHAN            |
|-------|--|------|----------------------|
| 1     | Tidak terjadi cedera, kerugian finansial sedikit | (I)  | <i>Insignificant</i> |
| 2     | Cedera ringan,P3K, kerugian finansial sedikit    | (MI) | <i>Minor</i>         |

|   |  |      |                     |
|---|--|------|---------------------|
| 3 | Cedera sedang,perlu penanganan medis,sehingga kerugian finansial sedang  | (MO) | <i>Moderate</i>     |
| 4 | Cedera berat, mengganggu produksi dan kerugian finansial besar   | (MA) | <i>Major</i>        |
| 5 | Fatal, mengakibatkan korban meninggal dan kerugian sangat besar,berdampak sangat luas, bahkan menghentikan seluruh kegiatan. | (C)  | <i>Catastrophic</i> |

### 1. PEKRJAAN PEMBUATAN KAPAL BARU

| No | Langkah kerja              | Bahaya | Efek Bahaya | I | MI | MO | MA | C |
|----|----------------------------|--------|-------------|---|----|----|----|---|
| 1. | Tahap persiapan pengelasan |        |             |   |    |    |    |   |
| 2. | Tahap pengelasan           |        |             |   |    |    |    |   |
| 3. | Posisi pengelasan          |        |             |   |    |    |    |   |
|    | a. Posisi bawah tangan     |        |             |   |    |    |    |   |

|   |                              |  |  |  |  |  |  |  |
|---|------------------------------|--|--|--|--|--|--|--|
|   | b. posisi <i>vertikal</i>    |  |  |  |  |  |  |  |
|   | c. posisi <i>horizontal</i>  |  |  |  |  |  |  |  |
|   | d. posisi <i>overhead</i>    |  |  |  |  |  |  |  |
| 4 | Tahap akhir/ <i>finising</i> |  |  |  |  |  |  |  |

## 2. PEKERJAAN REPARASI KAPAL

| No | Langkah kerja              | Bahaya | Efek Bahaya | I | MI | MO | MA | C |
|----|----------------------------|--------|-------------|---|----|----|----|---|
| 1. | Tahap persiapan pengelasan |        |             |   |    |    |    |   |
| 2. | Tahap pengelasan           |        |             |   |    |    |    |   |

## Lampiran Dokumentasi



Lalat pelindung diri  
kacamata las dan sarung tangan



pengelasan lambung kapal



Pengelasan dinding kapal  
posisi *over head*



Pengelasan posisi bawah tangan



Kondisi kabel las saat pengelasan