

**ANALISIS KEPATUHAN TENAGA KESEHATAN DALAM PELAKSANAAN
PEMBERIAN *INFORMED CONSENT* PRE-OPERASI
DI INSTALASI GAWAT DARURAT (IGD)
RSUD KABUPATEN BIMA**



SKRIPSI

Diajukan untuk Memenuhi Salah Satu Syarat Meraih Gelar Sarjana
Kesehatan Masyarakat Program Studi Kesehatan Masyarakat
pada Fakultas Kedokteran dan Ilmu Kesehatan

UIN Alauddin Makassar

ALAUDDIN
MAKASSAR

Oleh:

MUNAYA NUR QUFRANUL

NIM 70200120005

**FAKULTAS KEDOKTERAN DAN ILMU KESEHATAN
UNIVERSITAS ISLAM NEGERI ALAUDDIN MAKASSAR
2024**

PERNYATAAN KEASLIAN SKRIPSI

Nama : Munaya Nur Qufranul
NIM : 70200120005
Tempat/Tanggal Lahir : Banjarmasin, 15 Mei 2002
Jurusan/Konsentrasi : Kesehatan Masyarakat/ Administrasi Rumah Sakit
Fakultas/Pascasarjana : Kedokteran dan Ilmu Kesehatan
Alamat : Samata, Gowa
Judul : Analisis Kepatuhan Tenaga Kesehatan dalam Pelaksanaan Pemberian *Infomed Consent Pre-Operasi* di Instalasi Gawat Darurat (IGD) RSUD Kabupaten Bima

Dengan sepenuh kesadaran, saya menyatakan bahwa skripsi ini adalah hasil karya saya sendiri. Apabila pada masa yang akan datang terbukti bahwa skripsi ini merupakan duplikat, tiruan, atau plagiat, baik sebagian maupun seluruhnya, atau dibuat oleh pihak lain, maka skripsi ini dan gelar yang diperoleh dari hasilnya akan dinyatakan tidak sah menurut hukum.



Gowa, 27 Mei 2024

Penyusun,

Munaya Nur Qufranul
NIM 70200120005

PENGESAHAN SKRIPSI

Skripsi yang berjudul "*Analisis Kepatuhan Tenaga Kesehatan dalam Pelaksanaan Pemberian Informed Consent Pre-Operasi di Instalasi Gawat Darurat (IGD) RSUD Kabupaten Bima*" yang disusun oleh Munaya Nur Qufranul, NIM: 70200120005, Mahasiswa Jurusan Kesehatan Masyarakat pada Fakultas Kedokteran dan Ilmu Kesehatan UIN Alauddin Makassar, telah diuji dan dipertahankan dalam sidang *Munaqasyah* yang diselenggarakan pada hari Rabu, 17 Juli 2024 M, dinyatakan telah dapat diterima sebagai salah satu syarat memperoleh gelar Sarjana dalam Ilmu Kesehatan, Jurusan Kesehatan Masyarakat.

Gowa, 19 Juli 2024
12 Muharam 1446 H

DEWAN PENGUJI:

Ketua	: Dr. dr. Dewi Setiawati, Sp. OG., M. Kes	(.....)
Sekretaris	: Abd. Majid HR Lagu, SKM., M. Kes	(.....)
Munaqisy I	: Zilfadhillah Arranury, SKM., M. Kes	(.....)
Munaqisy II	: H. Rusmin Abdul Rauf Lc., M. Th., I	(.....)
Pembimbing I	: Dr. H. M. Fais Satrianegara, SKM., MARS	(.....)
Pembimbing II	: Dr. Hj. Dwi Santy Damayati, SKM., M. Kes	(.....)

Diketahui Oleh:
Dekan Fakultas Kedokteran dan Ilmu Kesehatan
UIN Alauddin Makassar

Dr. dr. Dewi Setiawati, Sp. OG., M. Kes
NIP: 19810621 200604 2 005

KATA PENGANTAR

Assalamualaikum Warahmatullahi Wabarakatuh. Alhamdulillah, puji syukur kita panjatkan kehadirat Allah swt. Atas limpahan berkah, rahmat, dan pertolongan serta hidayah-Nya sehingga penulis diberikan kesempatan, kesehatan, dan keselamatan, serta kemampuan untuk dapat menyelesaikan penyusunan skripsi ini yang berjudul “**Analisis Kepatuhan Tenaga Kesehatan Dalam Pelaksanaan Pemberian *Informed Consent Pre-Operasi* di Instalasi Gawat Darurat (IGD) RSUD Kabupaten Bima**”. Shalawat dan salam atas junjungan kami baginda Nabi Muhammad saw. Yang telah menyampaikan kepada kami nikmat Islam dan menuntun manusia ke jalan yang lurus, yaitu jalan yang di kehendaki serta diridhoi oleh Allah swt.

Tujuan penulisan skripsi ini adalah untuk memenuhi syarat tugas akhir untuk menyelesaikan studi sarjana (S1) dan memperoleh gelar Sarjana Kesehatan Masyarakat (S.KM) pada Fakultas Kedokteran dan Ilmu Kesehatan UIN Alauddin Makassar. Pertama-tama dan paling utama saya ucapkan terima kasih kepada ayah saya APTU Jumratul dan ibunda saya tercinta **St. Hifjah** terima kasih telah menjadi pahlawan dan suri teladan dalam menyelesaikan skripsi ini, terima kasih atas dukungannya, selalu memberikan nasehat, perhatian dan kasih sayang serta doa yang tidak dapat penulis balas.

Teruntuk keluarga besar dari kedua orang tua serta ketiga adikku tersayang M. Rijal Q, M. Rayfan Q dan Mumagfiran NQ saya ucapkan terima kasih atas segala dorongan, motivasi, dan dukungannya, baik dalam bentuk material maupun non-material, tanpa kalian saya tidak akan mampu berada pada tahap ini.

Dalam penyusunan skripsi ini, penulis menemukan berbagai kendala dan kesulitan baik dari pihak peneliti itu sendiri maupun pihak luar. Namun

dengan kesabaran peneliti mampu mengatasi kendala-kendala tersebut, tentunya dengan petunjuk dari Allah swt. serta bimbingan dan bantuan semua pihak yang terlibat. Alhamdulillah skripsi ini dapat terselesaikan. Oleh karena itu, melalui ucapan sederhana ini penulis ingin menyampaikan rasa terima kasih dan rasa hormat yang sebesar-besarnya kepada:

1. Prof. Dr. H. Hamdan Juhannis, M.A, Ph. D, Rektor UIN Alauddin Makassar. Beserta Wakil Rektor I, II, III, IV UIN Alauddin Makassar.
2. Dr. dr. Dewi Setiawati, Sp. OG, M. Kes Dekan Fakultas Kedokteran dan Ilmu Kesehatan Universitas Islam Negeri Alauddin Makassar dan para Wakil Dekan I, II, dan III.
3. Abd. Majid HR Lagu, SKM., M. Kes, Ketua Program Studi Kesehatan Masyarakat dan Dr. BS. Titi Haerana, SKM., M. Kes Sekretaris Program Studi Kesehatan Masyarakat Fakultas Kedokteran dan Ilmu Kesehatan Universitas Islam Negeri Alauddin Makassar.
4. Dr. M. Fais Satrianegara, SKM., MARS, Dosen Pembimbing I dan Dr. Hj. Dwi Santy Damayati, SKM., M.Kes – Dosen Pembimbing II yang dengan ikhlas telah meluangkan waktu, tenaga dan pikiran untuk mengarahkan penulis dalam menyelesaikan skripsi ini.
5. Zilfadhilah Arranury, SKM., M.Kes Dosen Penguji Kompetensi dan Rusmin Abd. Rauf, Lc., M.Th. I Dosen Penguji Integrasi Keislaman yang telah banyak memberikan masukan kepada penulis dalam menyelesaikan skripsi ini.
6. Dian Reski Wijaya, SKM., M. Kes Penasehat Akademik yang memotivasi dalam hal akademik.
7. Segenap Dosen dan Staf Jurusan Kesehatan Masyarakat yang telah memberikan ilmunya selama proses perkuliahan.

8. M. Tarmidzi, laki-laki hebat yang sangat berperan penting dalam membantu, mendukung dan memotivasi peneliti dari awal perkuliahan hingga penulisan skripsi ini.
9. Teman-teman *Seven Girls* yang telah menjadi saudara, tempat bertukar keluh kesah, yang senantiasa ada disetiap titik terendah dalam perkuliahan.
10. Teman-teman seperjuangan Kesehatan Masyarakat Angkatan 2020 yang juga turut memberikan semangat dalam penyusunan skripsi ini.

Serta seluruh pihak yang turut membantu dalam menyelesaikan skripsi ini yang tidak dapat peneliti sebutkan satu persatu, semoga Allah swt. memberikan balasan yang lebih besar kepada semua pihak yang telah membantu proses penyelesaian skripsi ini. Semoga penelitian ini dapat memberikan sumbangsih ilmu pengetahuan bagi seluruh pembaca, dan juga menjadi pemantik semangat bagi seluruh mahasiswa untuk terus berkarya dalam bidang penelitian. Wassalamualaikum Warahmatullahi Wabarakatuh.



Gowa, 23 Januari 2024

Penulis

DAFTAR ISI

SAMPUL.....	i
PERNYATAAN KEASLIAN SKRIPSI.....	ii
PENGESAHAN SKRIPSI.....	iii
KATA PENGANTAR	iv
DAFTAR ISI	vii
DAFTAR TABEL.....	ix
DAFTAR LAMPIRAN.....	x
BAB I PENDAHULUAN.....	1
A. Latar Belakang.....	1
B. Rumuan Masalah	7
C. Hipotesis	8
D. Definisi Operasional dan Kriteria Objektif	8
E. Kajian Pustaka.....	12
F. Tujuan Penelitian.....	18
G. Manfaat Penelitian	18
BAB II TINJAUAN TEORITIS.....	20
A. Kepatuhan	20
B. <i>Informed Consent</i>	31
C. Kepatuhan Tenaga Kesehatan Dalam Pelaksanaan Pemberian <i>Informed Consent</i>	38
D. Integrasi Keislaman	39
E. Kerangka Teori	46
F. Kerangka Konsep.....	47
BAB III METODE PENELITIAN.....	48
A. Etika Penelitian	48
B. Jenis dan Lokasi Penelitian.....	49
C. Pendekatan Penelitian.....	49
D. Populasi dan Sampel	49
E. Metode Pengumpulan Data	50
F. Desain Penelitian.....	50
G. Instrument Penelitian.....	50

H. Validasi dan Reliabilitas Instrumen.....	53
I. Teknik Pengolahan dan Analisis Data.....	56
BAB IV HASIL DAN PEMBAHASAN	58
A. Gambaran Umum Lokasi Penelitian.....	58
B. Hasil Penelitian	65
C. Pembahasan	71
D. Keterbatasan Penelitian.....	87
BAB V PENUTUP	88
A. Kesimpulan	88
B. Implikasi	89
DAFTAR PUSTAKA	90
LAMPIRAN.....	102
RIWAYAT HIDUP PENULIS.....	123

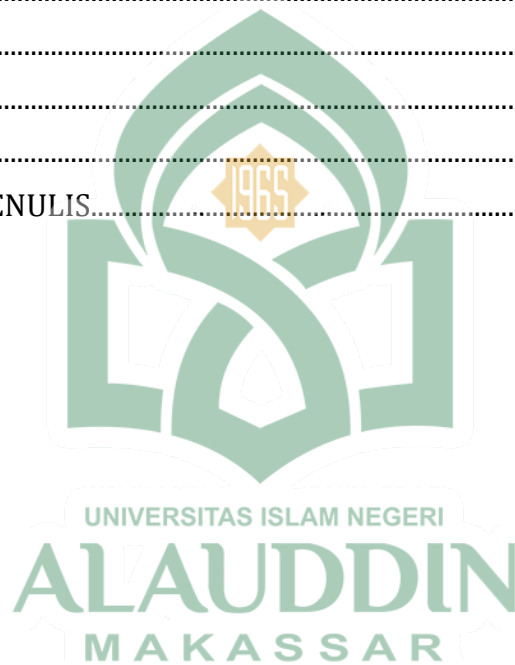

DAFTAR TABEL

Tabel.1.1 Kajian Pustaka	12
Tabel 3.1 Tabel Alternatif Jawaban	51
Tabel 3.2 Instrumen Penelitian Pengetahuan Tentang <i>Informed Consent</i>	52
Tabel 3.3 Instrumen Penelitian Beban Kerja.....	53
Tabel 3.4 Instrumen Penelitian Kepatuhan.....	54
Tabel 3.5 Uji Validitas Koesioner Beban Kerja.....	55
Tabel 4.1 Ditribusi Responden Berdasarkan Usia	65
Tabel 4.2 Distribusi Responden Berdasarkan Pendidikan.....	65
Tabel 4.3 Distribusi Responden Berdasarkan Jenis Kelamin	66
Tabel 4.4 Distribusi Responden Berdasarkan Masa Kerja	66
Tabel 4.5 Distribusi Responden Berdasarkan Pengetahuan	67
Tabel 4.6 Distribusi Responden Berdasarkan Beban Kerja	67
Tabel 4.7 Distribusi Responden Berdasarkan Motivasi.....	67
Tabel 4.8 Distribusi Responden Berdasarkan Kepatuhan Tenaga Kesehatan dalam Pemberian <i>Informed Consent</i>	68
Tabel 4.9 Hubungan Pengetahuan dengan Kepatuhan Tenaga Kesehatan dalam Pemberian <i>Informed Consent</i>	68
Tabel 4.10 Hubungan Beban Kerja dengan Kepatuhan Tenaga Kesehatan dalam Pemberian <i>Informed Consent</i>	69
Tabel 4.11 Hubungan Motivasi dengan Kepatuhan Tenaga Kesehatan dalam Pemberian <i>Informed Consent</i>	70

DAFTAR LAMPIRAN

Lampiran 1. Lembar <i>Informed Consent</i>	103
Lampiran 2. Lembar Kuesioner Penelitian	104
Lampiran 3. Lembar Observasi Penelitian.....	108
Lampiran 4. Master Tabel	109
Lampiran 5. Output SPSS	113
Lampiran 6. Etik Penelitian	118
Lampiran 7. Izin Penelitian	119
Lampiran 8. Surat Keterangan Telah Melakukan Penelitian	120
Lampiran 9. Dokumentasi Penelitian.....	121



ABSTRAK

Nama : Munaya Nur Qufranul

NIM : 70200120005

Judul : Analisis Kepatuhan Tenaga Kesehatan dalam Pelaksanaan Pemberian *Informed Consent* Pre-Operasi di Instalasi Gawat Darurat (IGD) RSUD Kabupaten Bima

Kurang optimalnya komunikasi antara dokter dan pasien dapat menyebabkan kerugian pada pasien seperti timbulnya cacat, cacat permanen, bahkan kematian, yang salah satunya disebabkan oleh kelalaian dalam menjalankan hak dasar pasien yaitu *informed consent* (Syafruddin, 2020).

Penelitian ini bertujuan untuk mengetahui kepatuhan tenaga kesehatan dalam memberikan *informed consent* pre-operasi di Instalasi Gawat Darurat RSUD Kabupaten Bima. Penelitian ini merupakan penelitian kuantitatif dengan pendekatan deskriptif analitik dengan desain *cross sectional*. Jumlah sampel dalam penelitian ini sebanyak 42 orang yang diambil menggunakan teknik total sampling. Adapun instrumen yang digunakan yaitu lembar kuesioner untuk melihat hubungan dan lembar observasi untuk mengukur kepatuhan tenaga kesehatan dalam memberikan *informed consent*.

Hasil penelitian menunjukkan dari 42 responden terdapat 23 responden (54,8%) tidak patuh dalam memberikan *informed consent* kepada pasien atau keluarga. Hasil uji *chi-square* menunjukkan bahwa tidak terdapat hubungan antara pengetahuan ($P\text{-Value}=0,779$) dan motivasi ($P\text{-Value}=0,466$) dengan kepatuhan tenaga kesehatan. Namun, ditemukan hubungan antara beban kerja ($P\text{-Value}=0,013$) dengan kepatuhan tenaga kesehatan dalam pelaksanaan pemberian *informed consent* pre-operasi di Instalasi Gawat Darurat (IGD) RSUD Kabupaten Bima.

Implikasi dari penelitian ini adalah rumah sakit terkait perlu melakukan pengawasan terhadap dokter atau perawat dalam kelengkapan pemberian informasi dan pengisian lembar *informed consent* sesuai SOP yang berlaku.

Kata Kunci: *Informed Consent*; Kepatuhan; Pre-operasi; IGD

BAB I

PENDAHULUAN

A. Latar Belakang

Secara global, pelayanan kesehatan di seluruh dunia telah mengalami transformasi menjadi industri jasa kesehatan, di mana setiap rumah sakit memiliki tanggung jawab terhadap penerimaan segala jenis layanan kesehatan (Hammad & Rammie, 2022). Rumah sakit berperan sebagai lembaga pelayanan kesehatan yang menyediakan layanan rawat jalan, rawat inap dan gawat darurat. Tenaga kesehatan yang bertugas di Instalasi Gawat Darurat (IGD) memiliki peran krusial dalam mencapai tujuan pembangunan kesehatan (Usman Kombih *et al.*, 2020).

Menurut Undang-undang Dasar Negara Republik Indonesia (UUD RI) tahun 1945, menyatakan bahwa setiap individu memiliki hak atas pelayanan kesehatan yang dijamin dan upaya peningkatan derajat kesehatan masyarakat harus diwujudkan seoptimal mungkin. Rumah sakit sebagai fasilitas pelayanan kesehatan masyarakat, memiliki peran yang sangat signifikan dalam meningkatkan derajat kesehatan masyarakat. Rumah sakit dianggap berkualitas jika dalam memberikan layanan lebih mengutamakan kebutuhan pasien dan orang yang berkunjung ke rumah sakit tersebut (Fais Satrianegara *et al.*, 2020). Definisi rumah sakit dalam Undang-undang No.44 tahun 2009 merupakan lembaga kesehatan yang memberikan pelayanan kesehatan perorangan, mencakup aspek *promotive, preventif, kuratif* dan *rehabilitative*.

Menurut laporan *World Health Organization* (WHO) 2021, jumlah pasien yang menjalani tindakan operasi mengalami peningkatan yang

sangat signifikan setiap tahunnya, dengan perkiraan sekitar 165 tindakan bedah dilakukan di seluruh dunia dan 234 juta pasien yang mendapatkan perawatan medis di berbagai rumah sakit di dunia. Di Indonesia, tindakan operasi atau pembedahan pada tahun 2020 mencapai angka 1,2 juta orang. Menurut data Kementerian Kesehatan RI tahun 2021, tindakan operasi atau pembedahan menempati peringkat ke-11 dari 50 penanganan penyakit yang ada di Indonesia, dengan 32% diantaranya merupakan tindakan pembedahan elektif. Pola penyakit di Indonesia diperkirakan melibatkan 32% bedah mayor, 25,1% kasus gangguan jiwa dan 7% kasus anestesi (Ramadhan *et al.*, 2023).

Dinas kesehatan kota Bima tahun 2020, melaporkan angka kunjungan pasien di rumah sakit umum kota Bima mencapai 15.275 pasien. Berdasarkan survei awal yang dilakukan peneliti, diperoleh data jumlah kunjungan pasien di Instalasi Gawat Darurat (IGD) RSUD Kabupaten Bima pada tahun 2023 sebesar 7.436 kunjungan, dengan jumlah kasus baru sebesar 6.128 kasus. Data dari rekam medis khususnya pada Instalasi Gawat Darurat (IGD) RSUD Kabupaten Bima 3 bulan terakhir tahun 2023, yaitu pada bulan Oktober menunjukkan bahwa jumlah pasien yang menjalani tindakan pembedahan mencapai 88 orang, bulan November dengan jumlah pasien 85 orang, sementara pada bulan Desember meningkat menjadi 111 orang pasien. Berdasarkan hasil observasi menyatakan bahwa IGD RSUD Kabupaten Bima merupakan satu-satunya unit di RS yang ada di provinsi Nusa Tenggara Barat yang menyumbang pasien operasi terbanyak tiap tahunnya.

Penelitian yang dilakukan di negara-negara dengan pendapatan tinggi telah mengonfirmasikan tingkat kematian pasca operasi yang

tinggi dan juga tingginya variabilitas angka tersebut. Sebagai contoh, sebuah penelitian di Belanda yang melibatkan analisis terhadap 3,7 juta prosedur bedah rawat inap di 102 rumah sakit selama periode 10 tahun menemukan bahwa tingkat kematian *pre-operasi* adalah sekitar 1,85% (Noordzij PG *et al.*, 2015). Tingkat kematian pasca operasi di Amerika Serikat juga menunjukkan tren yang serupa, dengan perkiraan antara 1,14% hingga 1,32% dari semua kematian pasca operasi pada tahun 2012 (Semel ME *et al.*, 2012).

Sejalan dengan data pasien *pre-operasi* yang didapatkan di IGD RSUD Kabupaten Bima tahun 2021 hingga tahun 2023 mengalami peningkatan, yakni pada tahun 2021 dengan jumlah 277 pasien rencana OK, meningkat pada tahun 2022 dengan jumlah 561 pasien rencana OK dan meningkat signifikan pada tahun 2023 dengan jumlah 869 pasien rencana OK. Dengan jumlah kematian pasca operasi tahun 2021 sebanyak 29 pasien, tahun 2022 menurun menjadi 23 pasien dan tahun 2023 meningkat menjadi sebanyak 35 pasien meninggal pasca operasi.

Kematian pasca operasi didefinisikan sebagai kematian dalam waktu 30 hari setelah operasi (Crishtopher, 2023). Jika dilihat dari standar kematian akibat operasi yang ditetapkan pemerintah yakni sebesar 1%, maka didapatkan bahwa tingkat kematian pasca operasi di RSUD Kabupaten Bima melebihi standar yakni sebesar 4%.

Jika di lihat dari fasilitas dan standar praktik di rumah sakit pada berbagai tingkat pendapatan menunjukkan bahwa rumah sakit di negara-negara dengan pendapatan menengah atas dan rendah/menengah bawah sering kali kurang dilengkapi dengan infrastruktur untuk perawatan pasca operasi, seperti ruang pemulihan pasca operasi yang terpisah dan

ketersediaan perawatan kritis yang kontinu (*GlobalSurg & NIHR Global Health Unit on Global Surgery, 2021*).

Dalam meningkatkan derajat kesehatan masyarakat, diperlukan juga tenaga kesehatan yang berkompeten, terutama dokter yang dapat memberikan layanan kesehatan. Pada dasarnya, pelayanan kesehatan berfungsi sebagai tempat di mana dokter memberikan pertolongan dan bantuan kepada pasien sehingga menciptakan suatu proses yang dikenal dengan interaksi terapeutik (Nurlelah & Mawardhani, 2022).

Saat ini, isu mengenai interaksi terapeutik menjadi perhatian serius di beberapa rumah sakit wilayah tertentu, dengan dugaan terjadinya malapraktik kedokteran. Tindakan medis yang menyimpang dari prosedur standar yang berlaku, seperti melakukan operasi tanpa mengikuti prosedur yang ditetapkan, kelalaian dalam menggunakan alat dan memberikan obat, kesalahan dalam mendiagnosis penyakit dan sebagainya, merupakan permasalahan yang masih tak terselesaikan (Wiradharma *et al.*, 2023). Di samping itu, kondisi pelayanan kesehatan di daerah saat ini menjadikan pasien sebagai obyek yang di mana sering kali hak pasien terabaikan (Jewelina Mende, 2023).

Hak-hak pasien untuk mendapatkan informasi yang jelas dan lengkap tentang penyakit, analisis medis, serta tindakan medis yang akan dilakukan sering kali diabaikan, sehingga dapat menyebabkan kerugian pada pasien seperti timbulnya cacat, cacat permanen, bahkan kematian. Kejadian tak diinginkan seperti ini muncul karena kurang optimalnya komunikasi antara dokter dan pasien, yang salah satunya disebabkan oleh kelalaian dalam menjalankan hak dasar pasien, yaitu *informed consent* (Syafuruddin, 2020).

Saat ini, di berbagai rumah sakit pemberian *informed consent* sering dilakukan secara asal-asalan sehingga dapat menyebabkan risiko *uninformed consent* (ketidapkahaman terhadap persetujuan) yang diberikan (Stephen B. Levine, 2019). Hal yang perlu diketahui pula, bahwa penyakit yang serius umumnya ditangani di rumah sakit, maka dapat diperkirakan bahwa 80% kasus malpraktik terjadi di rumah sakit, sedangkan sisanya terjadi di praktik pribadi dokter. Dengan demikian, dapat dikatakan bahwa tuntutan hukum malpraktik tidak hanya di tunjukan kepada dokter, tetapi juga rumah sakit atau tempat lain di mana perawatan diberikan, termasuk paramedis yang membantu dokter (Mughtar *et al.*, 2020).

Tenaga kesehatan yang melakukan segala bentuk kelalaian dapat disebut sebagai tindakan malpraktik (Kemenkes, 2022). Data tingkat kematian medis selama periode 8 tahun pada *Johns Hopkins medicine* 2016, didapatkan bahwa kesalahan medis menyebabkan lebih dari 250.000 kematian setiap tahunnya di Amerika Serikat. Salah satu kasus yang serupa juga terjadi di Meulaboh Aceh, akibat kesalahan perawat dalam melakukan tindakan medis pada kesalahan pelayanan pasca operasi sehingga menyebabkan kematian pada pasien yang masih berusia 13 tahun (Raja Umar, 2018).

Penelitian yang dilakukan oleh Hamasaki & Hagihara (2021) ini, mengidentifikasi 23 kasus (63,9%) litigasi di mana dokter ditemukan melanggar kewajibannya untuk memberikan *informed consent*. Kesalahan yang berhubungan dengan kematian paling sering terjadi di ruang operasi, diikuti oleh ruang pasien dan unit perawatan intensif menyumbang sekitar 10% kasus medis di Jepang.

Sebagian besar kesalahan medis yang dilakukan oleh ahli ortopedi dalam kasus malapraktik medis berkaitan dengan kegagalan dalam mengawasi atau memantau 736 kasus (38,3%), pelaksanaan prosedur yang tidak tepat 716 kasus (37,3%) dan kegagalan dalam memberikan informasi *informed consent* kepada pasien 423 kasus (22,0%) masing-masing (Hongzhi *et al.*, 2021).

Menurut penelitian Suharto *et al.*, (2020), dari 70 dokumen rekam medis pasien yang menjalani operasi hernia yang diteliti, ditemukan ketidaklengkapan informasi. Ketidaklengkapan tertinggi pada identitas pasien mencapai 100%, sedangkan item alternatif dan risiko dengan jumlah terendah adalah 81,43% atau sebanyak 57 formulir *Informed Consent*. Sejalan juga dengan hasil penelitian yang dilakukan oleh Fajriani *et al.*, (2022), peneliti menemukan beberapa berkas rekam medis dengan kelengkapan pengisian lembar *informed consent* kurang dari standar pelayanan minimal rumah sakit yaitu 100%, dari 30 berkas rekam medis pasien rawat inap yang diamati, 14 berkas (47%) memiliki lembar *informed consent* yang lengkap, sedangkan 16 berkas (53%) memiliki lembar *informed consent* yang tidak lengkap.

Penelitian sejalan juga dilakukan oleh Solehah (2018), dengan hasil penelitian menunjukkan bahwa sebanyak 81% dari pasien yang menjalani *sectio caesare* telah menerima informasi sesuai dengan alur dan prosedur yang ditetapkan, sementara 19% sisanya mengalami ketidaksesuaian. Kondisi ketidaksesuaian ini terkait dengan item penjelasan risiko yang mungkin timbul dan estimasi biaya. Dengan demikian, dapat disimpulkan bahwa prosedur pemberian *informed*

consent pada pasien *sectio caesarea* masih belum sesuai dengan Standar Operasional Prosedur (SOP) yang telah ditetapkan.

Demikian pula hasil survei awal yang didapatkan oleh peneliti pada unit rekam medis, bahwa masih terdapat formulir *informed consent* yang tidak diisi secara lengkap sesuai dengan prosedur di RSUD Kabupaten Bima. Pelayanan untuk pasien di instalasi gawat darurat dan rawat inap RSUD Kabupaten Bima masih memerlukan perhatian khusus, karena masih kurangnya mendapatkan tanggapan dari perawat terkait dengan keluhan pasien saat menerima pelayanan yang kurang sesuai dengan standar keselamatan pasien serta belum mendapatkan perhatian tersendiri dari pihak manajemen rumah sakit (Budiwibowo, 2018).

Berdasarkan uraian di atas, penulis tertarik untuk meneliti dengan tema “Analisis Kepatuhan Tenaga Kesehatan dalam Pelaksanaan Pemberian *Informed Consent Pre-Operasi* di Instalasi Gawat Darurat (IGD) RSUD Kabupaten Bima”. Pemilihan RSUD Kabupaten Bima sebagai lokasi penelitian karena RSUD Kabupaten Bima merupakan satu-satunya rumah sakit pemerintah yang ada di Kabupaten Bima dan segala pelayanan kesehatan masyarakat Bima berpusat di RSUD Kabupaten Bima.

B. Rumusan Masalah

Berdasarkan latar belakang yang telah diuraikan di atas, dapat dirumuskan pertanyaan sebagai berikut “Bagaimana kepatuhan tenaga kesehatan dalam pelaksanaan pemberian *informed consent pre-operasi* di Instalasi Gawat Darurat (IGD) RSUD Kabupaten Bima?”

C. Hipotesis

Hipotesis alternatif (Ha)

1. Ada hubungan antara pengetahuan dengan kepatuhan petugas kesehatan dalam pelaksanaan pemberian *informed consent pre-operasi* di Instalasi Gawat Darurat RSUD Kabupaten Bima.
2. Ada hubungan antara beban kerja dengan kepatuhan petugas kesehatan dalam pelaksanaan pemberian *informed consent pre-operasi* di Instalasi Gawat Darurat RSUD Kabupaten Bima
3. Ada hubungan antara motivasi dengan kepatuhan petugas kesehatan dalam pelaksanaan pemberian *informed consent pre-operasi* di Instalasi Gawat Darurat RSUD Kabupaten Bima.

D. Definisi Operasional dan Kriteria Objektif

1. Pengetahuan

Pengetahuan dalam penelitian ini berfokus pada sejauh mana pemahaman petugas kesehatan tentang pelaksanaan pemberian *informed consent*. Salah satu untuk menentukan tingkat kepatuhan adalah dengan memiliki tingkat pengetahuan yang baik. Begitu pun sebaliknya, jika pengetahuannya kurang baik maka kepatuhannya pun berkurang.

Pengetahuan responden diskoring berdasarkan jawaban yang benar diberi nilai (1) dan jawaban yang salah diberikan nilai (0). Skala dalam penelitian ini menggunakan Skala Ordinal. Menurut Arikunto (2014), Pembagian kategori tingkat pengetahuan diklasifikasikan menjadi tiga tingkatan berdasarkan nilai persentase, yaitu sebagai berikut:

- a. Tingkat pengetahuan kategori baik jika nilainya $\geq 60\%$

b. Tingkat pengetahuan kategori kurang jika nilainya < 60%

2. Beban Kerja

Beban kerja dalam hal ini yaitu tugas ataupun tuntutan pekerjaan yang harus diselesaikan dengan durasi waktu yang telah ditentukan.

Skala dalam penelitian ini menggunakan skala likert;

Jumlah pertanyaan	= 12
Setiap pertanyaan berskala	= 1-5
Skor tertinggi	= $5 \times 12 = 60$ (100%)
Skor terendah	= $1 \times 12 = 12$
	= $\frac{12}{60} \times 100\% = 20\%$
Kisaran (<i>Range</i>)	= Skor tertinggi – skor terendah
	= $100\% - 20\%$
	= 80%

Kriteria objektif dibagi menjadi 2 kategori, yaitu Tinggi dan Rendah, di mana:

I : Interval

R : Kisaran (*Range*)

K : Jumlah Kategori (2 Kategori)

Sehingga diperoleh:

$$I = \frac{80}{2}$$

$$I = 40\%$$

Maka skor standar = $100\% - 40\% = 60\%$

Jadi kriteria objektif:

Tinggi : Jika skor jawaban responden $\geq 60\%$

Rendah : Jika skor jawaban responden < 60%

3. Motivasi

Motivasi yang dimaksud dalam penelitian ini yaitu keinginan pada diri seorang petugas kesehatan baik secara internal seperti tanggung jawab yang dimiliki petugas kesehatan, maupun dorongan secara eksternal seperti prestasi dan gaji yang didapatkan dalam pelaksanaan pemberian *informed consent* kepada pasien atau keluarga-Nya.

Skala dalam penelitian ini menggunakan skala likert:

$$\begin{aligned}
 \text{Jumlah pertanyaan} &= 12 \\
 \text{Setiap pertanyaan berskala} &= 1-5 \\
 \text{Skor tertinggi} &= 5 \times 12 = 60 \text{ (100\%)} \\
 \text{Skor terendah} &= 1 \times 12 = 12 \\
 &= \frac{12}{60} \times 100\% = 20\% \\
 \text{Kisaran (Range)} &= \text{Skor tertinggi} - \text{skor terendah} \\
 &= 100\% - 20\% \\
 &= 80\%
 \end{aligned}$$

Kriteria objektif dibagi menjadi 2 kategori, yaitu tinggi dan rendah, di mana:

I : Interval

R : Kisaran (*Range*)

K : Jumlah Kategori (2 Kategori)

Sehingga diperoleh:

$$I = \frac{80}{2}$$

$$I = 40\%$$

Maka skor standar = 100% - 40% = 60%

Jadi kriteria objektif:

Tinggi : Jika skor jawaban responden $\geq 60\%$

Rendah : Jika skor jawaban responden $< 60\%$

4. Kepatuhan

Kepatuhan yang dimaksud di sini adalah sifat patuh atau taat tenaga kesehatan terhadap prosedur pemberian *informed consent* kepada pasien atau keluarganya sebelum dilakukan tindakan medis.

Kepatuhan responden diberikan skoring berdasarkan hasil *cheklis* kegiatan, jika dilaksanakan diberikan nilai (1) dan jika tidak dilaksanakan diberikan nilai (0). Dalam menentukan kriteria objektif, mengacu pada Standar Pelayanan Minimal (SPM) *informed consent* yakni dengan standar 100%, sehingga kriteria objektif:

Patuh : Jika hasil kegiatan ter-*cheklis* 100%

Tidak Patuh : Jika hasil kegiatan ter-*cheklis* $< 100\%$

E. Kajian Pustaka

Tabel.1.1
Kajian Pustaka

No.	Judul/ Nama Peneliti/Tahun	Subjek Penelitian	Metode Penelitian	Variabel Penelitian	Instrumen Penelitian	Hasil
1	Tinjauan Pelaksanaan <i>Informed Consent</i> Pemeriksaan Kontras <i>Colon in Lop</i> di Instalasi Radiologi RSUD Kota Yogyakarta/Zhazha Sulistya N, dkk/2022 (Zhazha Sulistya Nengruma, 2022)	Sampel: 57 pasien dan 26 lembar <i>informed consent</i> yang ditemukan dari pasien tersebut.	Penelitian: Deskriptif dengan teknik wawancara dan observasi Analisis data: validasi dengan triangulasi sumber data selanjutnya melakukan <i>editing, coding, entry, dan cleaning.</i>	Pelaksanaan <i>informed consent</i> pemeriksaan kontras <i>Colon In Lop</i> di Instalasi Radiologi	Lembaran observasi dengan melakukan <i>checklist</i>	Hasil penelitian menunjukkan bahwa penerapan <i>informed consent</i> pada RSUD Kota Yogyakarta tidak sesuai aturan yakni dalam penerapan <i>informed consent</i> masih ada beberapa yang dilakukan secara lisan saja. Item dalam penyampaian <i>informed consent</i> paling sedikit mencakup diagnosis pasien, tindakan yang akan diberikan, tata cara tindakan, risiko dan alternatif tindakan. Secara keseluruhan, kelengkapan <i>informed consent</i> belum terpenuhi komprehensif dan tepat.
2	<i>Design Analysis of Informed Consent Form Reviewed from</i>	Formulir <i>informed consent</i>	Penelitian: Dekskriptif	Desain Formulir	Pedoman observasi dan	Hasil menunjukkan bahwa aspek anatomi <i>heading</i> dan

No.	Judul/ Nama Peneliti/Tahun	Subjek Penelitian	Metode Penelitian	Variabel Penelitian	Instrumen Penelitian	Hasil
	<p><i>Anatomical, Content, and Physical Aspects at UPTD Puskesmas /Indrawati, dkk /2022</i></p> <p>(Indarwati et al., 2022)</p>		<p>dengan pendekatan <i>cross sectional</i></p> <p>Analisis data: <i>collecting, editing, mendesain formulir dan penyajian data</i></p>	<p><i>informed consent</i> ditinjau dari anatomi, isi dan aspek fisik</p>	<p>wawancara</p>	<p>nomor revisi, jenis informasi, nomor telepon serta instruksi belum tercantumkan pada formulir <i>informed consent</i>. Aspek fisik formulir <i>Informed Consent</i> masih menggunakan kertas HVS 70 gram.</p>
3	<p>Faktor yang Berhubungan dengan Kepatuhan Perawat Dalam Penggunaan Alat Pelindung Diri (APD) Di RSUD X/ Lira Mufti Azzahri Isnaeni, dkk/2022</p> <p>(Isnaeni & Puteri, 2022)</p>	<p>Sampel: 71 Orang</p>	<p>Kualitatif dengan desain <i>Cross sectional study</i></p>	<p>Independen: Pengetahuan, Masa Kerja dan Pelatihan</p> <p>Dependen: Kepatuhan penggunaan APD</p>	<p>Kuesioner</p>	<p>Hasil penelitian didapatkan variabel yang berhubungan dengan kepatuhan perawat dalam penggunaan APD adalah pengetahuan dengan nilai ($p=0,000$), masa kerja dengan nilai ($p=0,000$) dan pelatihan dengan nilai ($p=0,001$).</p>
4	<p><i>An Evaluation of the Process of Informed Consent: Views From Research Participants and Staff/Sullivan O' Lydia, dkk/2021</i></p> <p>(O' Sullivan et al., 2021)</p>	<p>Sampel Peserta penelitian 169 dan staf peneliti 115</p>	<p>Penelitian Kuantitatif</p> <p>Analisis data: Statistik Deskriptif</p>	<p>Evaluasi proses pelaksanaan <i>informed consent</i></p>	<p>Pedoman Survei berisi 14 dan 16 pertanyaan mencakup pertanyaan opsi dan terbuka</p>	<p>Sebagian besar responden berpendapat positif tentang proses <i>informed consent</i> tetapi menyoroti pentingnya memiliki waktu yang cukup. 63% responden merasa lembar informasi yang diberikan terlalu panjang dan rumit, 56% responden</p>

No.	Judul/ Nama Peneliti/Tahun	Subjek Penelitian	Metode Penelitian	Variabel Penelitian	Instrumen Penelitian	Hasil
						khawatir tidak mampu memahami informasi yang kompleks dan 40% responden merasa bahwa keterbatasan waktu adalah hambatan.
5	Tinjauan Yuridis Pelaksanaan <i>Informed Consent</i> Pemasangan SKDR Pada Akseptor KB/Dita Kristiana/2021 (Kristiana, 2021)	Sampel: 13 responden	Penelitian Kualitatif Teknik: studi Pustaka, observasi dan wawancara	Variabel sebab: kelengkapan informasi dan pengisian tanda tangan, variable akibat: <i>informed consent</i> AKDR		Hasil menunjukkan bahwa tinjauan yuridis pelaksanaan <i>informed consent</i> pemasangan AKDR terdapat pada UU dan Permenkes. Dari 13 responden di puskesmas jetis dan tagalrejo, 12 <i>informed consent</i> sah dan 1 tidak, karena tidak ada tanda tangan bidan, pasien maupun suami,
6	Hubungan Beban Kerja dan Motivasi dengan Kepatuhan Pelaksanaan <i>Hand Hygiene</i> pada Perawat di Unit Interna dan Bedah RS Elim Rantepao Kabupaten Toraja Utara Tahun 2021/Ysan Pabebang, dkk/2021 (Pabebang <i>et al.</i> , 2021)	Sampel: 40 responden	Penelitian: deskriptif analitik dengan desain <i>cross sectional</i>	Independen: beban kerja dan motivasi Dependen: Kepatuhan <i>Hand Hygiene</i>	Kuesioner	Berdasarkan analisis <i>Fisher's Exact Test</i> didapatkan ada hubungan yang signifikan antara beban kerja perawat dengan pelaksanaan kepatuhan <i>hand hygiene</i> dengan nilai $p = 0,019$ ($p \text{ value} < 0,05$, serta ada hubungan motivasi perawat dengan pelaksanaan

No.	Judul/ Nama Peneliti/Tahun	Subjek Penelitian	Metode Penelitian	Variabel Penelitian	Instrumen Penelitian	Hasil
						kepatuhan <i>hand hygiene</i> dengan nilai $p = 0,015$ ($p \text{ value} < 0,05$).
7	<i>The Level of Knowledge By Compliance Health Workers In Deciding The Chain Covid-19 In Community Health Center Krueng Barona Jaya District Of Aceh Besar/ Susi Maulina, dkk/2021</i> (Maulina <i>et al.</i> , 2021)	Populasi dan sampel: 89 orang	Penelitian: Deskriptif korelasi dengan desain <i>Cross sectional study</i>	Independen: Pengetahuan Dependen: Kepatuhan	Kuesioner	Hasil penelitian menunjukkan bahwa dari 62 responden yang memiliki tingkat pengetahuan baik sebagian besar yaitu 39 responden (62,9%) patuh dalam memutuskan rantai penularan covid-19. Adapun dari 21 responden yang memiliki tingkat pengetahuan cukup sebagian besar yaitu 19 responden (90,5%) tidak patuh dalam memutuskan rantai penularan covid-19. Kemudian dari 6 responden yang memiliki tingkat pengetahuan kurang semuanya tidak patuh dalam memutuskan rantai penularan covid-19
8	Faktor-Faktor yang Berhubungan dengan Kepatuhan Perawat Dalam	Sampel: 61 Responden	Penelitian: Deskriptif analitik dengan	Independen: Usia, lama kerja,	Kuesioner	Hasil analisis bivariat menunjukkan bahwa tidak terdapat hubungan usia ($\rho =$

No.	Judul/ Nama Peneliti/Tahun	Subjek Penelitian	Metode Penelitian	Variabel Penelitian	Instrumen Penelitian	Hasil
	<p>Pelaksanaan <i>Hand Hygiene</i> Sebelum Tindakan Keperawatan di BLUD RS Konawe Utara/Ernawati, dkk/2021</p> <p>(Ernawati <i>et al.</i>, 2021)</p>		<p>desain <i>cross sectional study</i></p>	<p>pengetahuan dan pendidikan</p> <p>Dependen: Kepatuhan <i>hand hygiene</i></p>		<p>0.524) dan lama kerja ($\rho=0.518$) dengan kepatuhan perawat dalam pelaksanaan <i>hand hygiene</i> sebelum tindakan keperawatan. Sementara itu variabel pengetahuan ($\rho=0.000$) dan tingkat Pendidikan ($\rho=0.047$) menunjukkan ada hubungan terhadap kepatuhan perawat dalam pelaksanaan <i>hand hygiene</i> sebelum tindakan keperawatan di BLUD Konawe Utara.</p>
9	<p>Pemberian Informasi dan Kelengkapan Pengisian <i>Informed Consent</i> Pada Pasien <i>Sectio Caesarea</i> di RS PKU Muhammadiyah Gamping Yogyakarta/Ratna Prahesti, dkk/2021</p> <p>(Prahesti & Putriningrum, 2021)</p>	<p>Sampel: 57 responden dan 4 informan</p>	<p>Penelitian: deskriptif dengan pendekatan kuantitatif dan kualitatif</p>	<p>pelaksanaan pemberian informasi dan kelengkapan pengisian <i>informed consent</i></p>	<p>Lembar observasi <i>checklist</i> dan panduan wawancara</p>	<p>Hasil Penelitian yaitu penjelasan mengenai <i>informed consent</i> disampaikan dengan bahasa yang jelas dan mudah dipahami pasien dan pemberian informasi dilakukan sebelum dilakukannya tindakan kedokteran. Meskipun sudah dijelaskan dengan bahasa yang mudah dipahami namun masih ditemukan</p>

No.	Judul/ Nama Peneliti/Tahun	Subjek Penelitian	Metode Penelitian	Variabel Penelitian	Instrumen Penelitian	Hasil
						formulir <i>informed consent</i> yang tidak lengkap terutama pada bagian autentifikasi. Ditemukan sebanyak 49,13 % formulir <i>informed consent</i> yang tidak terisi lengkap dari 57 formulir <i>informed consent</i> .
10	Analisis Ketidaklengkapan Pengisian Lembar <i>Informed Consent</i> Pasien Bedah di Rumah Sakit Tk. III dr. Reksodiwiryo Padang/Dewi Oktavia, dkk/2020 (Oktavia, 2020)	Sampel: 67 responden dengan 15 informan	<i>Mixed methods research</i> desain <i>sequential explanatory</i>		Lembar Observasi <i>Cheklis</i>	Hasil penelitian kuantitatif diperoleh rata-rata angka kelengkapan <i>informed consent</i> diperoleh 66,3% dan hasil penelitian kualitatif diperoleh input penyelenggaraan sistem pelayanan rekam medis belum optimal dan proses pelaksanaan rekam medis belum terlaksana dengan baik.

Penelitian yang akan dilakukan ini berbeda dengan penelitian sebelumnya, yang menjadi kebaruan dari penelitian ini adalah variabel, instrumen dan lokasi penelitiannya. Adapun objek dalam penelitian ini yaitu kepatuhan tenaga kesehatan dalam pelaksanaan pemberian *informed consent* yang belum pernah diteliti oleh peneliti sebelumnya dengan menggunakan metode *cross sectional* membandingkan 2 variabel dengan teknik observasi menggunakan lembar *cheklist* dan wawancara langsung menggunakan kuesioner yang berlokasi di RSUD Kabupaten Bima.

F. Tujuan Penelitian

1. Tujuan Umum

Untuk mengetahui kepatuhan tenaga kesehatan dalam pelaksanaan pemberian *informed consent* pre-operasi sebagai bentuk pemenuhan hak pasien di Instalasi Gawat Darurat (IGD) RSUD Kabupaten Bima.

2. Tujuan Khusus

- a. Untuk mengetahui hubungan pengetahuan dengan kepatuhan tenaga kesehatan dalam pelaksanaan pemberian *informed consent* pre-operasi di Instalasi Gawat Darurat (IGD) RSUD Kabupaten Bima.
- b. Untuk mengetahui hubungan beban kerja dengan kepatuhan tenaga kesehatan dalam pelaksanaan pemberian *informed consent* pre-operasi di Instalasi Gawat Darurat (IGD) RSUD Kabupaten Bima.
- c. Untuk mengetahui hubungan motivasi dengan kepatuhan tenaga kesehatan dalam pelaksanaan pemberian *informed consent* pre-operasi di Instalasi Gawat Darurat (IGD) RSUD Kabupaten Bima.

G. Manfaat Penelitian

1. Manfaat praktis

Hasil penelitian ini dapat digunakan sebagai masukan dan dukungan bagi rumah sakit untuk meningkatkan monitoring dan evaluasi terhadap pelaksanaan pemberian *informed consent* secara berkelanjutan, sehingga risiko terjadinya malapraktik dan *patient safety* dapat lebih optimal untuk menghindari terjadinya tuntutan

hukum dari pasien atau keluarga baik tuntutan terhadap tenaga kesehatan maupun rumah sakit.

2. Manfaat bagi responden

Memahami signifikansi dalam pelaksanaan pemberian *informed consent pre-operasi*, serta dapat menambah khasanah ilmu pengetahuan bagi tenaga kesehatan medis mengenai pentingnya pelaksanaan *informed consent* dan menjadi masukan yang relevan dalam menerapkan disiplin kerja yang memenuhi standar operasional prosedur (SOP).

3. Manfaat bagi penulis

Menjadi pengalaman berharga bagi penulis dalam memperluas wawasan dan pengetahuan mengenai cara berpikir ilmiah dan melakukan penelitian terkait *urgensi* pelaksanaan *informed consent pre-operasi*, serta bisa menjadi sarana untuk menerapkan ilmu yang dipelajari selama perkuliahan, khususnya pada bidang administrasi rumah sakit.

BAB II

TINJAUAN TEORITIS

A. *Kepatuhan*

1. Pengertian

Kepatuhan berasal dari bahasa Inggris, yaitu "*obedience*". Kata "*obedience*" sendiri berasal dari bahasa Latin, yaitu "*obedire*", yang artinya mendengarkan atau patuh terhadap perintah. Oleh karena itu, makna dari kepatuhan dapat dijelaskan sebagai tindakan mematuhi perintah atau aturan (Sarbaini, 2012).

Kepatuhan merujuk pada melakukan apa yang diminta orang lain, di mana seseorang bertindak sesuai dengan keinginan orang lain dan menanggapi permintaan yang diajukan oleh orang lain (Taylor, 2010).

Menurut Prijodarminto, kepatuhan adalah suatu kondisi yang terbentuk melalui serangkaian perilaku yang mencerminkan nilai-nilai seperti kesetiaan, keteraturan, dan ketertiban. Sikap atau tindakan yang diambil tidak lagi dianggap sebagai suatu beban. Sebaliknya, itu akan menjadi beban jika tidak dilakukan sebagaimana mestinya. Neufelt menjelaskan bahwa kepatuhan memiliki makna sebagai kesediaan untuk patuh dan tunduk. Hal ini terlihat melalui pelanggaran yang terjadi di kalangan masyarakat, yang disebabkan oleh ketidakpuasan salah satu pihak terhadap peraturan tersebut.

Kepatuhan terhadap program kesehatan adalah tingkah laku yang dapat diamati dan dievaluasi secara langsung. Menurut Salwa *et al.*, "kepatuhan mencerminkan sampai di mana perilaku tenaga kesehatan dalam mengikuti pedoman dan arahan dari profesional

kesehatan". Kepatuhan menjadi langkah pertama untuk melihat perilaku, sehingga segala aspek yang berpotensi atau mendukung perilaku juga akan memengaruhi tingkat kepatuhan. Dalam konteks ini, kepatuhan dalam pelaksanaan pemberian *informed consent* untuk sebelum tindakan operasi mencakup kewajiban tenaga kesehatan yang harus selalu dilakukan pastinya harus sesuai prosedur dan kebijakan yang telah ditetapkan oleh rumah sakit (Strini *et al.*, 2021).

Menurut Kemenkes (2011), kepatuhan (*adherence*) adalah hasil dari interaksi antara petugas kesehatan dengan pasien, dimana tujuannya yaitu untuk memastikan bahwa pasien memahami rencana perawatan serta dampaknya, menyetujui rencana tersebut dan melaksanakannya.

2. Faktor-faktor yang mempengaruhi Kepatuhan

Menurut Kamidah (2015) dan Arimurti (2019), kepatuhan dipengaruhi oleh beberapa faktor, diantara-Nya:

a. Pengetahuan

Pengetahuan merupakan hasil dari proses mengetahui setelah individu mengalami pengindraan terhadap suatu obyek. Proses pengindraan terjadi melalui lima panca indera manusia, seperti penglihatan, pendengaran, penciuman, rasa, dan perabaan. Mayoritas pengetahuan manusia diperoleh melalui observasi visual dan auditori (Wawan & Dewi, 2010).

Pengetahuan atau aspek kognitif memegang peran krusial dalam membentuk tindakan seseorang (perilaku). Pengetahuan individu terhadap suatu obyek memiliki dua dimensi, yaitu dimensi positif dan dimensi negatif. Jumlah aspek positif yang

diketahui dan dipahami tentang suatu obyek akan memberikan dampak positif terhadap sikap individu terhadap obyek tersebut (Notoatmodjo, 2007).

Tingkat pengetahuan yang tinggi akan mempengaruhi seseorang terhadap pilihan yang ada. Sebagai contoh, peningkatan pengetahuan di kalangan tenaga kesehatan tentang pentingnya suatu prosedur dapat menjadi pendorong bagi mereka untuk mematuhi segala prosedur yang telah ditetapkan. Pengetahuan merupakan kumpulan informasi yang dipahami dan diperoleh melalui proses pembelajaran sepanjang kehidupan. Informasi ini dapat digunakan secara fleksibel untuk beradaptasi dengan baik, terhadap diri sendiri maupun lingkungan sekitarnya (Mastini *et al.*, 2015).

Ketika seseorang memiliki pengetahuan tentang suatu objek maka tingkat pengetahuannya dapat beragam. Menurut Notoatmodjo (2007) tingkat pengetahuan dibagi menjadi enam tingkatan intensitas, yaitu:

- 1) Tingkat pengetahuan terendah adalah "Tahu". Tahu berarti kemampuan untuk mengingat atau mengingat kembali materi yang telah dipelajari sebelumnya. Salah satu ciri seseorang dikatakan "tahu" yaitu ketika mampu untuk menyebutkan, menjelaskan, mendefinisikan dan mengungkapkan informasi.
- 2) Memahami, mencerminkan kemampuan untuk menjelaskan dan menginterpretasikan objek atau informasi yang diketahui dengan tepat dan akurat. Hal ini melibatkan memberikan contoh dan membuat kesimpulan.

- 3) Penerapan, melibatkan kemampuan untuk menggunakan atau mengimplementasikan pengetahuan yang telah dipelajari dalam situasi dan kondisi yang sesungguhnya.
- 4) Analisis, merujuk pada keterampilan untuk memecah suatu objek atau konsep menjadi komponen yang lebih kecil, namun tetap terkait dalam struktur keseluruhan objek tersebut.
- 5) Sintesis, kemampuan untuk menggabungkan berbagai bagian suatu objek atau konsep menjadi suatu keseluruhan yang baru dan utuh.
- 6) Evaluasi, mencakup kemampuan untuk menilai suatu objek menggunakan kriteria yang sudah ada atau yang dibuat sendiri. Pengetahuan dapat dinilai melalui wawancara atau kuesioner yang mengevaluasi pemahaman responden terhadap materi yang disampaikan.

Faktor-faktor yang dapat mempengaruhi tingkat pengetahuan, (Notoatmodjo, 2007):

- 1) Tingkat pendidikan
 - 2) Pengalaman
 - 3) Sumber informasi
 - 4) Lingkungan
 - 5) Sosial ekonomi
 - 6) Umur
- b. Motivasi

Motivasi adalah faktor psikologis yang menunjukkan ketertarikan terhadap pekerjaan, kepuasan, dan tanggung jawab terhadap aktivitas atau tugas yang sedang dilakukan. Perilaku

seseorang sering kali dipicu oleh dorongan untuk mencapai tujuan khusus. Dengan adanya motivasi, seorang karyawan dapat memperlihatkan semangat yang tinggi dalam menyelesaikan tugas yang diberikan. Kekurangan motivasi dapat mengakibatkan kinerja yang kurang optimal, dan hasil kerja yang dihasilkan mungkin tidak memuaskan. Oleh karena itu, peran motivasi sangatlah krusial. Motivasi dapat diartikan sebagai pendorong yang mendorong seseorang untuk melakukan sesuatu guna memenuhi kebutuhan dan aspirasinya (Henniwati & Eliza, 2020).

Motivasi merupakan faktor yang memiliki dampak signifikan pada perilaku manusia, sebagai pendorong, keinginan, penyokong, atau kebutuhan. Motivasi memiliki kemampuan untuk memberikan semangat dan dorongan kepada seseorang, mendorongnya untuk mengatasi dan memenuhi aspirasi pribadinya dan mengarah pada tindakan dan perilaku untuk menuju hasil yang optimal (Jufrizen, 2017). Secara lebih umum, motivasi dapat diartikan sebagai kondisi yang memengaruhi untuk membangkitkan, mengarahkan, dan merawat perilaku yang terkait dengan konteks lingkungan kerja (Henniwati & Eliza, 2020).

Motivasi juga menjadi faktor yang memengaruhi sejauh mana seseorang mematuhi kebijakan yang ada. Motivasi bisa timbul dari faktor-faktor internal individu seperti harga diri, harapan, tanggung jawab, dan tingkat pendidikan. Selain itu, motivasi juga dapat berasal dari faktor eksternal, seperti hubungan interpersonal, prestasi, keamanan dan keselamatan

kerja, *reward* serta pelatihan. Gaji juga merupakan salah satu faktor eksternal yang bisa memengaruhi tingkat motivasi karyawan, di mana ketika seseorang menerima gaji yang sesuai dengan pekerjaannya, mereka cenderung merasa dihargai dan termotivasi untuk bekerja lebih keras (Sana, 2022). Gaji yang adil dan kompetitif dapat memicu karyawan untuk mencapai target dan tujuan kerja, karena mereka merasa bahwa upaya mereka dihargai dengan imbalan yang sesuai.

Namun, penting juga untuk diingat bahwa gaji hanyalah salah satu dari berbagai faktor eksternal motivasi, dan faktor-faktor lain seperti lingkungan kerja, pengakuan, dan peluang karier juga bisa memainkan peran yang sama pentingnya dalam meningkatkan motivasi karyawan. Jane Nelson berpendapat bahwa pendekatan terbaik untuk membantu individu yang memiliki perilaku tidak patuh adalah dengan memberikan dorongan yang memotivasi untuk berperilaku positif (Nelsen, 2006).

Motivasi dapat diklasifikasikan menjadi dua jenis, yaitu motivasi intrinsik yang berasal dari faktor internal individu, dan motivasi ekstrinsik yang diengaruhi oleh faktor dari luar individu. Dalam konteks perilaku, motivasi berfungsi sebagai pendorong yang mendorong seseorang individu untuk bertindak demi mencapai tujuan. Karakteristik umum dari motivasi mencakup perilaku yang didorong oleh kebutuhan dasar, memberikan arah, meningkatkan intensitas tindakan, efektif, dan menjadi kunci dalam memenuhi kebutuhan (Uno, 2016).

Dalam buku yang ditulis oleh Notoatmodjo (2003), dijelaskan bahwa terdapat dua metode yang bisa digunakan untuk meningkatkan motivasi individu, diantaranya:

(1) Metode pertama adalah dengan memberikan dukungan langsung berupa materi atau non-materi, contohnya memberikan bonus atau penghargaan.

(2) Metode kedua adalah tidak langsung, melibatkan fasilitas atau saran sebagai upaya untuk meningkatkan motivasi.

c. Beban Kerja

Beban kerja menurut Sari (2019), adalah kesenjangan antara kemampuan atau kapasitas seorang pekerja dengan tuntutan yang ada dalam pekerjaannya. Mengingat pekerjaan melibatkan aspek mental dan fisik, keduanya memiliki tingkat pembebanan yang bervariasi. Beban kerja fisik terkait dengan aktivitas yang memerlukan tenaga atau kekuatan fisik, sementara beban kerja mental berkaitan dengan aspek-aspek yang melibatkan otak atau pikiran seseorang.

Jika beban kerja berlebihan, hal ini dapat mengakibatkan penggunaan energi yang terlalu tinggi dan munculnya *overstress*, sementara jika beban kerja terlalu rendah, dapat menimbulkan kebosanan, kejenuhan, atau *understress*. Oleh karena itu, penting untuk mencapai tingkat pembebanan yang optimal, yang berada di antara dua ekstrem tersebut, sehingga dapat bervariasi antara individu satu dengan lainnya (Tawarka *et al.*, 2004).

Dalam buku yang ditulis Manuaba (1999), berbagai faktor memengaruhi beban kerja, diantara-Nya:

- 1) Faktor eksternal, mencakup beban yang timbul dari luar individu, seperti tugas-tugas fisik, struktur organisasi kerja, dan kondisi lingkungan kerja.
- 2) Faktor internal, terdiri dari faktor somatis, yang melibatkan karakteristik fisik individu seperti jenis kelamin, usia, ukuran tubuh, status gizi, dan kondisi kesehatan. Selain itu, faktor psikis juga termasuk dalam faktor internal, yang mencakup motivasi, persepsi, kepercayaan, keinginan, dan kepuasan.

Dalam penelitian ini, pengukuran beban kerja mengikuti kerangka indikator yang diperkenalkan oleh (Putra & Syukriansyah, 2012). Indikator tersebut mencakup hal-hal berikut:

- 1) Sasaran yang harus dicapai: Menunjukkan pandangan individu terhadap tingkat kesulitan dalam mencapai target pekerjaan dan hasil kerja yang diharapkan dalam batas waktu tertentu.
- 2) Kondisi pekerjaan: Mencerminkan persepsi individu terhadap standar pekerjaan, termasuk kemampuan mereka untuk mengatasi situasi tak terduga atau melakukan tugas tambahan di luar jadwal kerja yang telah ditentukan.
- 3) Standar pekerjaan: Mencerminkan persepsi individu terhadap standar pekerjaan, seperti perasaan terkait beban kerja yang harus diselesaikan dalam batas waktu tertentu.

Beban kerja adalah hasil dari interaksi antara tuntutan tugas yang timbul dalam suatu pekerjaan. Menurut Munandar, terdapat tiga dimensi yang digunakan untuk mengukur beban kerja;

1) Beban Kerja Fisik

Beban kerja fisik merujuk pada dampak pekerjaan yang dapat menyebabkan gangguan kesehatan pada berbagai sistem tubuh, termasuk jantung, pernapasan, dan indra-indra lainnya.

Indikator fisik beban kerja mencakup:

- a) Terjadinya gangguan kesehatan fisik
- b) Penurunan daya tahan tubuh.

2) Beban Mental

Beban mental mengacu pada tekanan atau stres yang timbul saat seseorang terlibat dalam aktivitas mental di tempat kerja. Ini dapat dilihat dari beberapa indikator, seperti:

- a) Tingkat fokus atau konsentrasi
- b) Keberadaan perasaan kebingungan

3) Beban Waktu

Beban waktu terjadi ketika pekerja dihadapkan pada kebutuhan untuk menyelesaikan pekerjaan dalam jangka waktu yang telah ditetapkan. Indikator dari beban waktu meliputi:

- a) Efisiensi dalam pengelolaan waktu
- b) Sasaran yang perlu dicapai.

3. Indikator Kepatuhan

Menurut Sarbaini (2012), terdapat tiga aspek utama yang memengaruhi tingkat kepatuhan individu, yaitu:

a. Pemegang Otoritas

Tingkat kepatuhan individu dipengaruhi secara signifikan oleh posisi yang tinggi dari individu atau figur yang memiliki kekuasaan atau otoritas.

b. Kondisi yang terjadi

Tingkat peluang untuk tidak mematuhi aturan dan meningkatnya situasi yang memerlukan kepatuhan dapat mempengaruhi perilaku individu.

c. Orang yang mematuhi

Kesadaran individu untuk mematuhi peraturan dipicu oleh pemahaman bahwa tindakan tersebut benar dan memiliki nilai penting.

4. Karakteristik Kepatuhan

Menurut Niven (2000), kepatuhan dibagi menjadi dua jenis yaitu:

- a. Kepatuhan penuh (*total compliance*) merupakan totalitas kepatuhan yang mengacu pada tindakan sepenuhnya mematuhi dan melaksanakan segala perintah atau kegiatan tanpa melanggar peraturan yang telah ditetapkan.
- b. Tidak patuh (*non compliance*) merujuk pada tindakan atau kegiatan tidak dilakukan sesuai dengan peraturan yang berlaku atau telah ditetapkan.

Permenkes (2023), membagi kriteria kepatuhan menjadi tiga jenis, diantara-Nya:

- a. Kepatuhan merujuk pada tindakan yang penuh ketaatan terhadap perintah atau aturan, di mana semua peraturan dan perintah tersebut dijalankan secara benar.
- b. Kurang patuh mencakup pelaksanaan perintah dan aturan dilaksanakan secara sebagian, meskipun dilaksanakan secara keseluruhan, namun tidak mencakup semua aspeknya.

- c. Ketidakpatuhan mencakup tindakan mengabaikan atau tidak mematuhi perintah dan aturan secara total.

5. Pengukuran Kepatuhan

Pengukuran tingkat kepatuhan dapat dilakukan dengan menggunakan kuesioner atau lembar *checklist*, di mana data yang perlu dikumpulkan untuk mengukur indikator yang telah dipilih. Indikator ini sangat penting sebagai ukuran tidak langsung terkait standar dan masalah yang diukur melalui serangkaian tolok ukur yang digunakan untuk menilai tingkat kepatuhan. Indikator merupakan variabel terukur yang digunakan untuk menilai kriteria kepatuhan, dan memiliki karakteristik yang sejalan dengan standar, seperti kejelasan, kemudahan penerapan, relevansi dengan realitas, dan dapat diukur (Utami, 2017).



B. *Informed Consent*

1. Pengertian

Informed consent berasal dari dua kata, yakni *Informed* yang berarti telah menerima penjelasan atau informasi, dan *Consent* yang berarti memberikan persetujuan atau izin. Dengan demikian, *Informed Consent* dapat diartikan sebagai persetujuan yang diberikan setelah mendapatkan informasi secara menyeluruh (Marmi, 2014).

Persetujuan tindakan medis (*informed consent*) adalah persetujuan yang diberikan setelah pasien atau keluarganya menerima penjelasan komprehensif mengenai tindakan medis yang akan diberikan kepada pasien (Permenkes RI, 2008). Pasien menerima lembar *informed consent* sebelum menjalani prosedur medis, setelah dokter memberikan penjelasan. Dokter memiliki kewajiban untuk memberikan informasi secara langsung kepada pasien atau keluarganya, tanpa adanya permintaan khusus dari pasien (Garmelia *et al.*, 2020).

Informed consent memiliki nilai signifikan dalam aspek hukum sebagai sarana perlindungan dalam menghadapi gugatan terkait kesalahan dalam tindakan medis dan kualitas rekam medis. Oleh karena itu, pengisian formulir *informed consent* harus dilakukan dengan cermat untuk memastikan perlindungan yang maksimal, serta untuk mengidentifikasi faktor-faktor yang dapat menyebabkan ketidakmaksimalan dalam proses pengisian tersebut (R. S. E. Putri *et al.*, 2022). Sebagaimana yang terdapat dalam Permenkes No. 129/Menkes/SK/II/2008 tentang Standar Pelayanan Minimal Rumah

Sakit yang menyebutkan pengisian *Informed Consent* wajib lengkap 100% setelah mendapatkan informasi yang jelas (Kemenkes, 2008).

Informed consent memastikan bahwa pasien mendapatkan informasi yang memadai untuk memahami potensi risiko, manfaat dan alternatif dari suatu prosedur medis atau pengobatan (Arora, 2018). Selain itu, *informed consent* yang efektif dapat mendorong pengambilan keputusan bersama antara penyedia layanan kesehatan dan pasien, serta mengembangkan pendekatan kolaboratif terhadap perawatan kesehatan (Sulistyaningrum *et al.*, 2022).

Dalam hal ini, juga meningkatkan kepercayaan dan transparansi dalam hubungan kesehatan, karena pasien merasa lebih dilibatkan dan terlibat dalam perawatan mereka sendiri (Kasoka & Weait, 2022). Selanjutnya, menurut penelitian yang dilakukan oleh Weber *et al.*, (2021) ketika pasien memiliki akses ke informasi yang jelas dan komprehensif melalui *informed consent*, mereka lebih cenderung mematuhi rencana pengobatan dan mengalami hasil kesehatan yang positif.

2. Prosedur

Dalam SK Dirjen Yanmed yang terdiri dari delapan (8) bab dan enam belas (16) pasal, dijelaskan mengenai prosedur pelaksanaan *informed consent* dengan rincian sebagai berikut (Suntama, 2017):

- a. Tenaga kesehatan memiliki tanggung jawab untuk memberikan informasi yang memadai, baik secara inisiatif maupun saat diminta, mengenai pentingnya tindakan medis dan risiko terkait tindakan.

- b. Informasi yang diberikan mencakup manfaat dan risiko dari prosedur medis, baik itu untuk tujuan diagnosis maupun terapi. Informasi tersebut harus akurat dan jujur, disampaikan secara lisan dan cara penyampaiannya disesuaikan dengan keadaan dan situasi pasien. Dokter bertanggung jawab untuk memberikan informasi yang komprehensif, kecuali dokter menilai bahwa informasi yang akan diberikan merugikan pasien atau pasien menolak menerima informasi. Dalam situasi tersebut, informasi dapat disampaikan kepada keluarga pasien dengan persetujuan dari pasien dan pendampingan oleh seorang perawat.
- c. Pemberi informasi utamanya adalah dokter yang bersangkutan. Jika dokter tidak tersedia, informasi dapat disampaikan oleh dokter lain yang memiliki pengetahuan dan tanggung jawab yang sesuai dengan dokter yang seharusnya memberikannya. Terdapat perbedaan pendekatan antara prosedur bedah dan non-bedah, di mana untuk prosedur bedah, informasi sebaiknya diberikan oleh dokter yang merawat, sementara untuk prosedur non-bedah, pemberian informasi dapat dilakukan oleh perawat dengan koordinasi yang tepat.
- d. Pasien berhak untuk mengajukan pertanyaan mengenai rencana tindakan medis yang akan dilakukan jika informasi yang diberikan tidak cukup jelas, dan mereka juga berhak untuk menolak tindakan medis berdasarkan informasi yang telah diterima.
- e. Informasi harus disampaikan sebelumnya jika memungkinkan untuk memprediksi kemungkinan perluasan operasi, jika tidak

memungkinkan, informasi dapat diberikan setelah operasi dilakukan untuk tujuan penyelamatan nyawa pasien. Setelah tindakan dilaksanakan, dokter harus memberitahu pasien atau keluarganya.

- f. Setiap tindakan medis harus mendapatkan persetujuan, yang bisa berupa tertulis atau lisan. Tindakan medis yang memiliki risiko tinggi harus mendapatkan persetujuan secara tertulis dan ditandatangani oleh individu yang berwenang untuk memberikan persetujuan tersebut.
- g. Persetujuan harus diberikan oleh individu yang berusia 21 tahun atau lebih, atau yang telah menikah, dan memiliki kesadaran dan kesehatan mental yang cukup. Untuk individu yang belum mencapai usia 21 tahun, persetujuan harus diberikan oleh orang tua, wali, anggota keluarga terdekat, atau wali pengampu jika yang bersangkutan berada di bawah pengampuan.
- h. Pasien yang tidak sadar atau tidak mampu memberikan persetujuan, tanpa adanya pendampingan dari keluarga terdekat dan membutuhkan tindakan medis segera, tidak memerlukan persetujuan.
- i. Dokter bertanggung jawab atas pelaksanaan informasi dan persetujuan. Jika tindakan dilakukan di rumah sakit atau klinik, tanggung jawab juga ada pada rumah sakit atau klinik tersebut.
- j. Dokter yang melakukan tindakan medis tanpa persetujuan dapat dikenai sanksi administratif berupa pencabutan izin praktik.
- k. Tujuan dari persetujuan berinformasi yaitu untuk memastikan individu telah mendapatkan informasi yang cukup untuk

membuat keputusan mengenai tindakan yang akan dilakukan. Hak pasien untuk memiliki kendali atas nasibnya dapat sepenuhnya terpenuhi jika pasien telah menerima seluruh informasi yang diperlukan, yang memungkinkan mereka untuk membuat keputusan yang sesuai.

1. pasien harus menerima semua informasi sebelum tindakan medis dilakukan. Proses pemberian informasi harus dilakukan secara obyektif dan tanpa memihak, serta bebas dari tekanan. Setelah menerima informasi, pasien harus diberi waktu untuk mempertimbangkan dan mengambil keputusan.

3. Bentuk

Secara umum, bentuk persetujuan *informed consent* yang diberikan oleh pasien kepada dokter dalam melakukan tindakan medis dibedakan menjadi 3 bentuk, diantara-Nya (Fransiska Novita Eleanora, 2018):

- a. Persetujuan Tertulis, biasanya dibutuhkan dalam melakukan tindakan medis dengan risiko besar, dimana setiap tindakan medis dengan risiko yang cukup besar mengharuskan adanya persetujuan secara tertulis, dengan ketentuan pasien telah diberikan informasi penjelasan yang akurat terkait tindakan medis yang akan dilakukan beserta dengan risikonya (terjadi setelah dilakukan *informed consent*).
- b. Persetujuan Lisan, persetujuan yang diberikan oleh pasien dan biasanya lebih sering digunakan dalam penanganan tindakan medis dengan risiko yang tidak begitu tinggi.

- c. Persetujuan dengan isyarat, persetujuan yang diberikan pasien dengan memberikan isyarat, contohnya saat pasien menyodorkan tangannya untuk disuntik atau diperiksa tekanan darahnya. Tindakan ini umumnya menunjukkan bahwa pasien setuju dengan prosedur yang akan dilakukan.

Dalam buku yang ditulis oleh Novianto (2017), persetujuan tindakan medis dapat dibagi menjadi 2 jenis yaitu *implisit consent* dan *eksplisit consent*:

- a. *Implisit consent* adalah persetujuan yang diasumsikan terjadi tanpa pernyataan resmi, baik dalam keadaan normal maupun darurat. Dalam keadaan darurat yang mengancam nyawa pasien, tindakan penyelamatan dapat dilakukan tanpa memerlukan persetujuan langsung dari pasien.
- b. *Eksplisit consent* merupakan persetujuan yang dinyatakan secara lisan atau tertulis, terutama ketika tindakan yang akan dilakukan melampaui prosedur rutin penelitian atau intervensi standar. Sebelum melakukan tindakan seperti pemeriksaan dalam melalui anus atau vagina dan prosedur lain yang tidak termasuk dalam pemeriksaan umum, penting untuk menjelaskan terlebih dahulu kepada pasien mengenai prosedur tersebut.

Pernyataan tertulis tidak diperlukan di sini, perjanjian lisan saja sudah cukup. Namun jika prosedur yang akan dilakukan memiliki risiko tinggi, seperti operasi atau tindakan medis yang melibatkan intervensi langsung, maka harus dicatat secara tertulis (Pebrina *et al.*, 2022).

4. Fungsi

a. Bagi pasien

Sebagai dasar untuk memberikan persetujuan kepada dokter, sebagai perlindungan terhadap hak pasien untuk menentukan nasibnya sendiri, serta menjamin dan melindungi hak pasien untuk menentukan tindakan yang dianggap lebih penting terhadap tubuhnya daripada proses pemulihan.

b. Bagi dokter

informed consent memberikan kepercayaan dan ketenangan dalam melaksanakan prosedur medis pada pasien, sekaligus berfungsi sebagai perlindungan terhadap kemungkinan klaim hukum dari pasien atau keluarganya jika terjadi dampak yang tidak diharapkan dari tindakan medis tersebut.

c. Bagi instansi

Sebagai upaya dalam meningkatkan mutu pelayanan instansi terkait dan menjadi perlindungan hukum dari tuntutan yang tidak wajar serta melindungi dari konsekuensi tindakan medis yang tidak dapat diprediksi.

5. Tujuan

- a. Menjamin keamanan pasien dari pelaksanaan tindakan medis tanpa sepengetahuan dan persetujuan pasien.
- b. Memberikan dokter perlindungan hukum dari dampak tak terduga dan merugikan.

C. Kepatuhan Tenaga Kesehatan Dalam Pelaksanaan Pemberian Informed Consent

Dalam buku Feldman (2002), kepatuhan didefinisikan sebagai “*Change behavior in response to the command of others*” yang bermakna perubahan sikap dan perilaku sebagai tanggapan terhadap perintah orang lain. Ini dapat terlihat dalam berbagai bentuk, asalkan individu menunjukkan perilaku yang sesuai dengan instruksi tersebut. Sementara itu, peraturan dijelaskan sebagai pedoman, petunjuk, atau ketentuan mengenai hal tertentu yang dibolehkan. Fungsi peraturan adalah untuk mengarahkan anggota atau tim agar terbentuk pola kehidupan yang teratur. Kepatuhan akan aturan mencerminkan perilaku yang patuh dan taat terhadap ketentuan yang ada, dengan penerimaan dan pelaksanaan yang tulus serta tanpa paksaan (Kusumadewi *et al.*, 2012).

Berdasarkan penjelasan di atas, peneliti dapat menyimpulkan bahwa kepatuhan merujuk pada perilaku individu yang dianggap patuh ketika mereka mengikuti permintaan orang lain untuk melakukan tindakan tertentu karena pengaruh atau otoritas tertentu, yang dalam konteks ini adalah aturan atau kebijakan. Oleh karena itu, dalam konteks pelayanan kesehatan, para tenaga kesehatan diharapkan untuk mengikuti aturan yang telah ditetapkan, terutama dalam memastikan bahwa hak pasien untuk menerima informasi dan memberikan persetujuan terhadap tindakan medis (*informed consent*) telah dipenuhi.

Penting untuk ditekankan bahwa *informed consent* tidak hanya terbatas pada formulir persetujuan yang ditandatangani oleh pasien atau keluarganya. Sebaliknya, itu adalah suatu proses komunikasi esensial di mana intinya adalah kesepakatan antara tenaga kesehatan dan pasien

sedangkan formulir hanyalah alat untuk mendokumentasikan hasil dari kesepakatan tersebut. Tujuan utama dan penjelasan dalam *informed consent* adalah memastikan bahwa pasien benar-benar memahami kondisinya sebelum membuat keputusan tentang perawatan atau tindakan medis yang akan diambil (Rohmah & Supriyanto, 2014).

Dalam hal ini, kepatuhan tenaga kesehatan dalam pelaksanaan pemberian *informed consent* sangat penting, dengan harapan pasien dapat meraih pemahaman yang memadai dan dapat mempertimbangkan dengan baik sebelum mengambil keputusan yang akan memengaruhi kesehatannya.

D. Integrasi Keislaman

Al-Qur'an merupakan pedoman utama dan sumber hukum Islam yang paling mendasar. Tidak ada yang membawa manfaat bagi kehidupan manusia kecuali jika diatur oleh prinsip-prinsip Islam dan tidak ada yang membawa kerugian kecuali jika Islam melarangnya. Islam dianggap sebagai ajaran yang sempurna, bersumberkan al-Qur'an dan Sunnah sebagai panduan utama dalam kehidupan bagi umat Muslim, memberikan petunjuk dalam segala aspek kehidupan (Linsyiana & Yunita, 2022). Hal ini membantu mereka mengidentifikasi perbedaan antara kebenaran dan kekeliruan, memilih tindakan yang harus dilakukan, serta meninggalkan yang bertentangan dengan nilai-nilai agama.

Al-Qur'an sebagai panduan untuk kehidupan, kita perlu mampu menggali makna yang tersembunyi di dalamnya, yang tidak hanya bisa dipahami melalui membaca dan mendengarkan saja (Mawadinah, 2019). Salah satu cara untuk memahami penjelasan dari al-Qur'an dapat diperoleh dengan mempelajari interpretasi dari para mufasir. Seiring

dengan kemajuan dalam bidang penafsiran, telah muncul berbagai kitab tafsir, baik yang berasal dari luar negeri maupun dari Indonesia. Berikut adalah beberapa ayat al-Qur'an yang dijadikan dasar dalam penelitian ini beserta tafsirnya:

1. Kepatuhan

Al-Qur'an menyajikan penjelasan dasar mengenai sifat-sifat fundamental manusia, menjelaskan karakteristik positif dari orang-orang yang beriman dan kecenderungan negatif yang dimiliki oleh orang-orang yang kafir. Perbedaan mencolok terlihat dalam sifat ikhlas dan dapat dipercaya yang dimiliki oleh orang mukmin, berbeda dengan sifat-sifat negatif seperti kesombongan, kezaliman, kekejaman, dan egoisme yang melekat pada orang kafir (Shaleh, 2008). Salah satu aspek istimewa yang memisahkan kedua kelompok ini adalah tingkat kesetiaan, di mana orang kafir cenderung sulit setia karena terdorong oleh kepentingan pribadi, sehingga mereka tidak mampu mempertahankan hubungan yang tulus dengan teman atau saudara. Selain itu, mereka juga rentan menyerah pada tujuan yang mereka anggap benar tanpa mempertahankannya dengan teguh.

Tanda nyata dari keimanan yang dapat dengan jelas terlihat adalah sikap patuh. Dalam al-Qur'an, kepatuhan dianggap sebagai karakteristik utama bagi individu beriman, menjadi faktor penentu untuk memperoleh kasih sayang Allah, mencapai surga, dan meraih kemenangan melawan orang kafir. Sebagaimana firman Allah swt. dalam QS An-Nisa/4:59.

يَا أَيُّهَا الَّذِينَ آمَنُوا أَطِيعُوا اللَّهَ وَأَطِيعُوا الرَّسُولَ وَأُولِي الْأَمْرِ مِنْكُمْ..... ﴿٥٩﴾

Terjemahnya:

“Wahai orang-orang yang beriman, taatilah Allah dan taatilah Rasul (Nabi Muhammad) serta ulil amri (pemegang kekuasaan) di antara kamu....” (Kemenag RI, 2019).

Berdasarkan al-Qur'an dan tafsirnya oleh Kementerian Agama RI, Ayat ini menegaskan pentingnya kaum Muslimin untuk menaati Allah, Rasul-Nya dan penguasa yang ada di antara mereka, dengan tujuan menciptakan kebaikan bersama. Mereka diminta untuk menjalankan amanat dan hukum dengan penuh kesempurnaan dan keadilan, hendaklah kaum Muslimin:

- a. Berbakti dan patuh kepada perintah Allah dengan mengikuti ajaran al-Qur'an, menjalankan hukum-hukum yang telah ditetapkan-Nya, bahkan jika hal itu menimbulkan kesulitan atau tidak sesuai dengan keinginan pribadi.
- b. Menjalankan ajaran-ajaran yang disampaikan oleh Rasulullah saw., yang merupakan pesan dari Allah untuk dijalankan oleh semua hamba-Nya.
- c. Mentaati peraturan yang telah ditetapkan oleh ulil amri, yaitu orang yang memiliki otoritas di antara mereka.

Jika mereka mencapai kesepakatan dalam suatu masalah, maka kaum Muslimin diwajibkan untuk melaksanakannya, dengan catatan bahwa keputusan mereka sesuai dengan al-Qur'an dan hadis. Sesungguhnya segala perintah Allah mengandung manfaat, sedangkan larangan-Nya mengandung bahaya.

Ayat dan tafsir tersebut sangat berkaitan dengan kepatuhan tenaga kesehatan terhadap pelaksanaan pemberian *informed consent* kepada pasien atau keluarganya, di mana hal tersebut telah diatur dan tercantum dalam SOP *informed consent*. Sehingga tenaga kesehatan harus mematuhi dan menjalankannya berdasarkan SOP yang ada. Jika

tidak dilaksanakan sesuai prosedur maka akan terjadi mudarat yang dapat merugikan salah satu atau bahkan semua pihak.

2. *Informed Consent*

Di Indonesia, *informed consent* memiliki tujuan yang jelas dan terlihat dari signifikansinya dalam melindungi hak-hak dasar pasien untuk mengontrol nasib mereka sendiri. Hal ini meliputi hak untuk memperoleh informasi tentang kondisi kesehatan seseorang serta hak untuk menerima atau menolak rencana perawatan yang disarankan. *Informed consent* juga mencerminkan tindakan konkret yang menunjukkan penghargaan dari tenaga kesehatan terhadap hak-hak individu.

Secara spesifik, dalam praktik kedokteran di Indonesia, langkah-langkah diatur melalui Peraturan Menteri Kesehatan Republik Indonesia Nomor 290 Tahun 2008 tentang persetujuan tindakan kedokteran. Pasal (1) dari peraturan tersebut mendefinisikan persetujuan tindakan kedokteran sebagai persetujuan yang diberikan oleh pasien atau keluarga terdekat setelah mendapatkan penjelasan menyeluruh mengenai tindakan medis atau dental yang akan dilakukan terhadap pasien. Allah swt. berfirman dalam QS Hud/11: 85.

﴿۸۵﴾ وَلَا تَبْخَسُوا النَّاسَ أَشْيَاءَهُمْ وَلَا تَعْثَوْا فِي الْأَرْضِ مُفْسِدِينَ.....

Terjemahnya:

"....Janganlah kamu merugikan manusia akan hak-hak mereka dan janganlah kamu membuat kejahatan di bumi dengan menjadi perusak!" (Kemenag RI, 2019).

Dalam al-Qur'an dan tafsirnya oleh Kementerian Agama RI, potongan ayat tersebut menjelaskan tentang larangan terhadap semua tindakan yang mengurangi hak-hak individu lain, baik berupa hak

milik, yang diukur, yang ditimbang atau yang telah dibatasi dengan batas tertentu, termasuk yang merusak atau mengganggu kedamaian dan keamanan di muka bumi, baik dalam urusan dunia maupun agama, dilarang keras menurut ajaran Nabi Syu'aib a.s.

Secara umum, ayat ini melarang tindakan merugikan terhadap hak-hak individu dan mendorong untuk menghindari perbuatan yang dapat menimbulkan kerusakan dan kejahatan di muka bumi. Dalam konteks informed consent terdapat keterkaitan yang penting, di mana sebelum melakukan tindakan operasi, dokter memiliki kewajiban untuk memberikan penjelasan yang mendetail kepada pasien atau keluarganya dan meminta persetujuan mereka baik secara lisan maupun tertulis. Tujuannya adalah agar kedua belah pihak merasa adil dan tidak merugikan satu sama lain, serta menghargai hak-hak yang dimiliki oleh setiap individu secara timbal balik.

Berkaitan dengan menghormati dan menunaikan hak orang lain, telah diperintahkan juga oleh Rasulullah dalam hadis yang di riwayatkan oleh imam Bukhari:

حَدَّثَنَا مُحَمَّدُ بْنُ كَثِيرٍ أَخْبَرَنَا سُفْيَانُ بْنُ الْأَعْمَشِ عَنْ زَيْدِ بْنِ وَهْبٍ عَنْ
ابْنِ مَسْعُودٍ عَنِ النَّبِيِّ صَلَّى اللَّهُ عَلَيْهِ وَسَلَّمَ قَالَ سَتَكُونُ أَثَرَةً وَأُمُورٌ
تُنْكِرُونَهَا قَالُوا يَا رَسُولَ اللَّهِ فَمَا تَأْمُرُنَا قَالَ تَوَدُّونَ الْحَقَّ الَّذِي عَلَيْنَكُمْ
وَتَسْأَلُونَ اللَّهَ الَّذِي لَكُمْ

Artinya:

Telah bercerita kepada kami Muhammad bin Katsir telah mengabarkan kepada kami Sufyan dari Al A'masy dari Zaid bin Wahb dari Ibnu Mas'ud dari Nabi shallallahu 'alaihi wasallam bersabda: "Sungguh akan terjadi sifat-sifat egoisme yang kalian ingkari". Mereka bertanya; "Wahai Rasulullah, apa yang engkau perintahkan untuk kami (bila zaman itu kami alami)? ". Beliau menjawab: "Kalian tunaikan hak-hak (orang lain) yang menjadi

kewajiban kalian dan kalian minta kepada Allah apa yang menjadi hak kalian" (HR. Bukhari).

Berdasarkan penjelasan mengenai *informed consent*, untuk melakukan suatu prosedur medis, persetujuan bukan hanya sebatas pada penandatanganan dokumen, melainkan harus didasarkan pada kerelaan dan keridhoan dari kedua pihak, baik pasien atau keluarganya maupun dokter. Sebagaimana yang terdapat dalam firman Allah swt. dalam QS An-Nisaa/4:29.

يَا أَيُّهَا الَّذِينَ آمَنُوا لَا تَأْكُلُوا أَمْوَالَكُمْ بَيْنَكُمْ بِالْبَاطِلِ إِلَّا أَنْ تَكُونَ تِجَارَةً عَنْ تَرَاضٍ مِّنْكُمْ ... ﴿٢٩﴾

Terjemahnya:

"Wahai orang-orang yang beriman, janganlah kamu memakan harta sesamamu dengan cara yang batil (tidak benar), kecuali berupa perniagaan atas dasar suka sama suka di antara kamu...." (Kemenag RI, 2019).

Sebagaimana yang dijelaskan dalam al-Qur'an dan tafsirnya oleh Kementerian Agama RI, larangan memakan harta orang lain dalam ayat ini mencakup konsep yang luas dan mendalam, termasuk:

- a. Agama Islam mengakui hak milik pribadi yang harus dihormati dan dilindungi serta tidak boleh diganggu.
- b. Hak milik pribadi, jika mencapai batas tertentu (nisab), wajib untuk mengeluarkan zakatnya dan memenuhi kewajiban lainnya untuk kepentingan agama, negara dan lainnya.
- c. Meskipun seseorang memiliki banyak harta dan banyak orang membutuhkannya, terutama mereka yang berhak menerima zakat, harta tersebut tidak boleh diambil tanpa izin atau melalui prosedur yang sah dari pemiliknya. Mencari harta diperbolehkan

melalui bisnis atau jual-beli, dengan prinsip kerelaan dari kedua belah pihak tanpa adanya paksaan.

Dalam konteks ini, ayat tersebut menegaskan bahwa dalam pelaksanaan perdagangan atau muamalah, persetujuan harus berasal dari kerelaan dan kesepakatan bersama diantara para pihak. Ini mencerminkan prinsip hak dan kewajiban, dan bahwa segala transaksi seharusnya terjadi atas dasar kesepakatan yang rela tanpa adanya paksaan. Demikian pula, dalam konteks tindakan medis, terdapat kewajiban untuk memastikan bahwa persetujuan diberikan dengan kerelaan dan tanpa paksaan, sehingga hak dan kewajiban antara pasien dan dokter dapat dihormati dan dipenuhi dengan adil.



E. Kerangka Teori

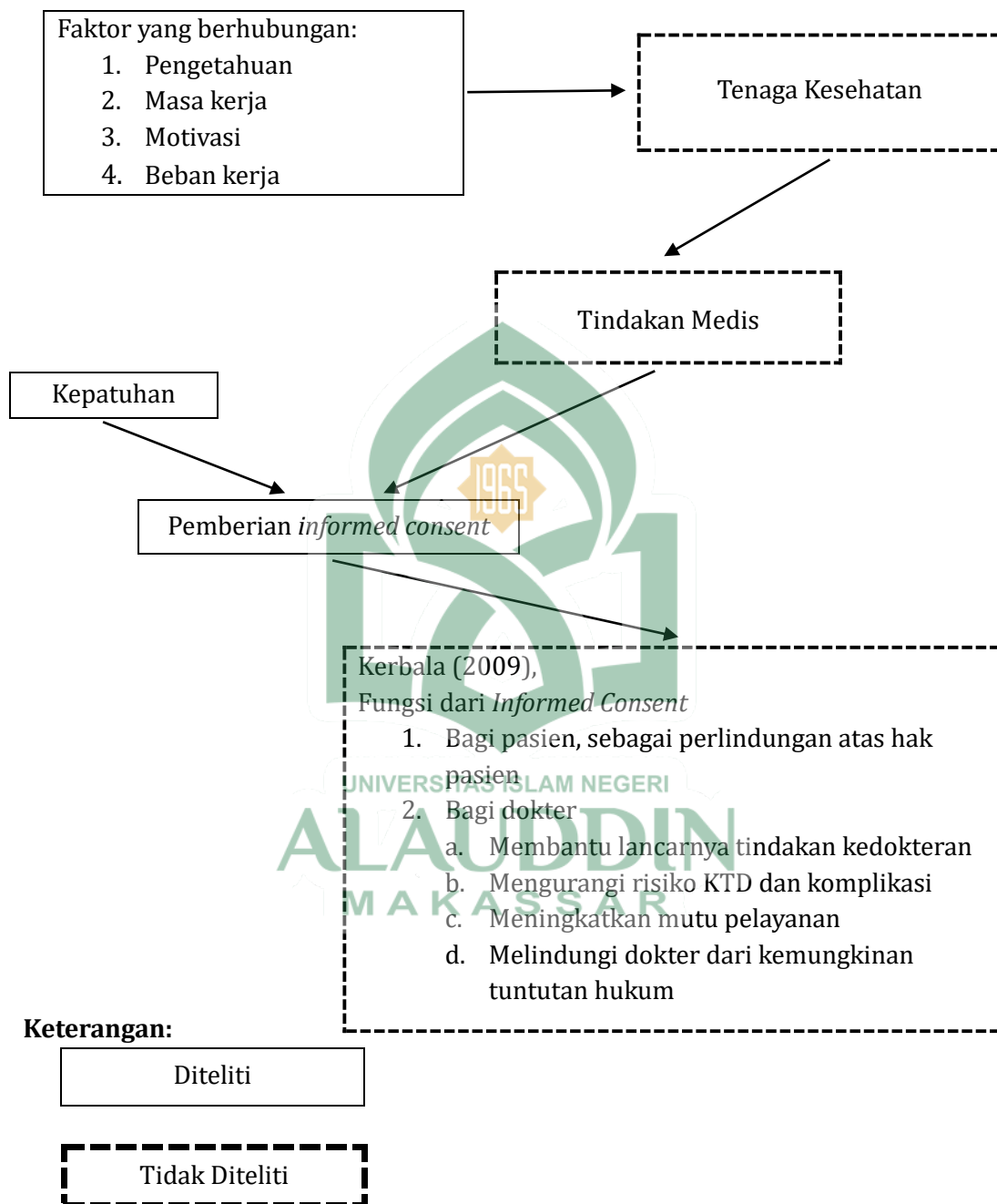

Gambar 2.1. Kerangka Teori

Sumber: Modifikasi Amiruddin *et al.*, (2018); Hasibuan & Malayu (2015); Notoatmodjo (2012); (Purnama, 2016); Kerbala (2009).

F. Kerangka Konsep

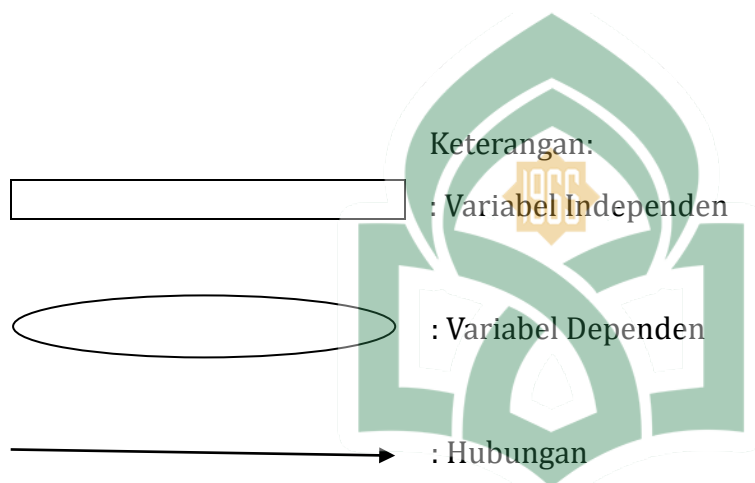
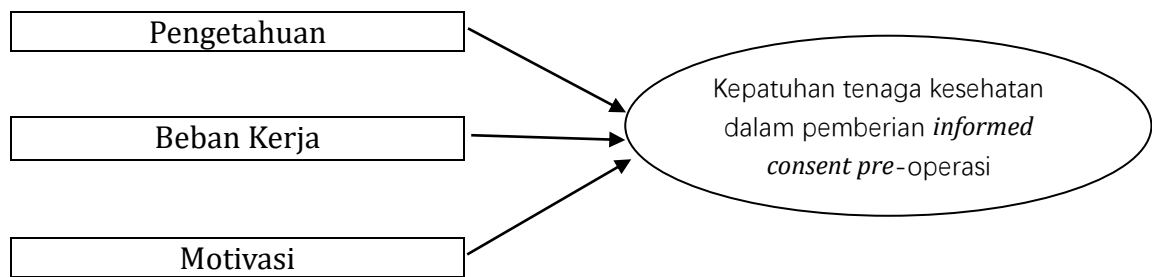

BAB III

METODE PENELITIAN

A. Etika Penelitian

Penelitian ini telah memperoleh persetujuan dari Komite Etik Penelitian Kesehatan Universitas Islam Negeri Alauddin Makassar dengan nomor B.056/KEPK/FKIK/XII/2024 sebelum dimulainya penelitian. Proses ini memastikan bahwa penelitian saya mematuhi standar etika yang diperlukan untuk melindungi partisipan dan menjaga integritas penelitian.

Penelitian ini juga telah melaksanakan prosedur *informed consent* pada setiap partisipan, dimana sebelum responden berpartisipasi, mereka diberikan informasi yang jelas mengenai tujuan penelitian, prosedur yang akan diikuti, serta hak-hak mereka sebagai subjek penelitian. Responden juga diberi kesempatan untuk mengajukan pertanyaan dan menyampaikan kekhawatiran sebelum memberikan persetujuan. Selain itu, peneliti telah menjaga kerahasiaan dan privasi partisipan dengan menggunakan kode identifikasi untuk menyamarkan identitas responden dalam data. Data disimpan dengan aman dan hanya dapat diakses oleh peneliti, tidak ada partisipan yang mengalami kerugian atau risiko yang tidak dapat diterima selama penelitian ini.

Pengumpulan data dilakukan dengan cermat dan analisis data dilakukan secara objektif sesuai dengan metodologi yang telah ditetapkan sebelumnya. Penelitian ini diharapkan dapat memberikan kontribusi yang signifikan dalam pemahaman bidang terkait dan berdampak positif bagi masyarakat. Hasil penelitian ini diharapkan dapat digunakan untuk

memperbaiki kebijakan atau praktik dalam industri terkait. Dengan demikian, penelitian ini telah memenuhi standar etika yang relevan.

B. Jenis dan Lokasi Penelitian

Jenis penelitian yang dilakukan adalah penelitian kuantitatif yang bersifat analitik. Penelitian ini berlokasi di RSUD Kabupaten Bima, yang telah dilaksanakan mulai dari bulan Februari sampai dengan bulan Maret 2023.

C. Pendekatan Penelitian

Pendekatan deskriptif digunakan untuk memberikan gambaran umum tentang kepatuhan tenaga kesehatan dalam pelaksanaan pemberian *informed consent* yang disajikan dalam bentuk tabel persentase. Selain itu, pendekatan analitik juga diterapkan untuk memahami hubungan antara berbagai variabel-variabel yang diteliti dengan kepatuhan tenaga kesehatan dalam pelaksanaan pemberian *informed consent pre-operasi* di Instalasi Gawat Darurat RSUD Kabupaten Bima tahun 2024.

D. Populasi dan Sampel

1. Populasi

Populasi dalam penelitian ini mencakup semua petugas kesehatan yang berada di Instalasi Gawat Darurat (IGD) Rumah Sakit Umum Daerah (RSUD) Kabupaten Bima selama periode penelitian, dengan total populasi sebanyak 42 orang.

2. Sampel

Sampel dalam penelitian ini dipilih menggunakan teknik total sampling, di mana seluruh tenaga kesehatan yang bertugas di IGD menjadi sampel penelitian. Adapun yang menjadi sampel penelitian dalam hal ini 14 orang Dokter, 10 orang Ners, dan 18 orang Perawat.

Pengambilan sampel dalam penelitian ini dipilih dengan menggunakan teknik total sampling, yang berarti seluruh populasi menjadi sampel utama dalam penelitian ini. Adapun yang menjadi sampel yaitu seluruh tenaga kesehatan di Instalasi Gawat Darurat RSUD Kabupaten Bima yang sedang melaksanakan pemberian informed consent kepada pasien atau keluarganya.

E. Metode Pengumpulan Data

Metode penelitian ini melibatkan pengamatan langsung di lokasi penelitian, di mana peneliti mengumpulkan data primer melalui wawancara menggunakan kuesioner dengan menanyakan pertanyaan kuesioner secara langsung kepada responden (*Face to face interview*) dan melakukan observasi menggunakan lembar *checklist*. Didukung dengan data sekunder berupa lembar formulir *informed consent* yang diambil dari unit rekam medis.

F. Desain Penelitian

Desain penelitian yang digunakan yaitu rancangan penelitian *Cross Sectional*, yang merupakan suatu desain di mana variabel independen dan variabel dependen diukur secara simultan. Variabel yang diteliti meliputi kepatuhan, pengetahuan, beban kerja dan motivasi

G. Instrumen Penelitian

Instrumen untuk mengumpulkan data dalam penelitian ini terdiri dari lembar observasi dan kuesioner yang telah disesuaikan dengan tujuan penelitian, variabel yang diteliti, serta berdasarkan pada teori yang telah direncanakan. Instrumen penelitian yang digunakan telah diuji validitas dan reliabilitasnya.

1. Lembar Observasi Kepatuhan

Pedoman observasi yang digunakan diadopsi dari Maulana (2021), dan telah di uji validitas dan reliabilitas. Uji validitas dilakukan dengan menggunakan metode *face validity* melalui perangkat lunak SPSS, perbandingan dilakukan antara nilai koefisien korelasi r yang diperoleh dengan nilai kritis dari tabel distribusi r .

2. Kuesioner Pengetahuan

Pengukuran pengetahuan dapat dilakukan dengan menanyakan pertanyaan kepada subjek penelitian atau responden tentang isi data yang dapat diukur melalui wawancara atau kuesioner. Pengukuran pengetahuan tenaga kesehatan dalam penelitian ini menggunakan pertanyaan yang mengandung aspek positif dan negatif dengan format pertanyaan tertutup dan menggunakan skala ordinal.

Tabel 3.1
Tabel Alternatif Jawaban

No	Alternatif Jawaban	Skor	
		+	-
1	Ya	1	0
2	Tidak	0	1

Tabel 3.2
Instrumen Penelitian Pengetahuan Tentang *Informed Consent*

Variabel	Dimensi	Indikator	Butir		Skala
			+	-	
Pengetahuan tentang <i>Informed Consent</i>	Ciri-ciri <i>Informed Consent</i>	Pentingnya <i>Informed Consent</i>	1		Ordinal
		Pemberian informasi		2	
		Materi informasi		4	
		Kebebasan	6		
		Dampak tidak ada <i>Informed Consent</i>		13, 14	
		Bentuk <i>Informed Consent</i>	16		
	Syarat Sah <i>Informed Consent</i>	Keluarga pasien sebagai pembuat <i>Informed Consent</i>	5		
		Kesepakatan		7	
		Aturan hukum sesuai <i>Informed Consent</i>	8		
		Informasi tentang prognosa penyakit		17	
		Tanggung jawab kelengkapan <i>Informed Consent</i>		10	
		Kelengkapan isi <i>Informed Consent</i>	12, 18, 20	11	
	Manfaat dan Tujuan <i>Informed Consent</i>	Manfaat dari <i>Informed Consent</i>	9		
		Tindakan berisiko	3		
		<i>Secon opinion</i>	19		

Sumber: Rofikoh (2016)

3. Kuesioner Beban Kerja

Kuesioner beban kerja yang digunakan yaitu kuesioner dari Soni (2023) yang telah di uji validitas dan reliabilitas. Pengukuran beban kerja tenaga kesehatan dalam penelitian ini menggunakan pertanyaan positif dengan format pertanyaan tertutup dan menggunakan skala likert.

Tabel 3.3
Instrumen Penelitian Beban Kerja

Variabel	Dimensi	Indikator	Skala
Beban Kerja	Beban Kerja Fisik	Adanya gangguan kesehatan fisik	Likert
		Gangguan daya tahan tubuh	
	Beban Mental	Tingkat konsentrasi	
		Adanya rasa bingung	
	Beban Waktu	Kecepatan dalam pekerjaan	
		Target yang harus dicapai	

4. Kuesioner Motivasi

Kuesioner motivasi yang digunakan yaitu kuesioner yang diadopsi dari Medina Hadiana (2023) dan diadaptasi dari (Sudariani, 2016), yang telah di uji validitas dan reliabilitas. Kuesioner ini terdiri dari aspek tanggung jawab, prestasi dan gaji. Dalam penelitian ini, motivasi tenaga kesehatan diukur melalui pertanyaan positif yang menggunakan format tertutup, menggunakan skala likert sebagai alat pengukuran *respons*.

H. Validasi dan Reliabilitas Instrumen

Menurut Ghozali (2016), uji validitas bertujuan untuk mengevaluasi sejauh mana variabel yang digunakan dapat dengan tepat mengukur konsep yang seharusnya diukur. Tujuan utama dari uji validitas adalah untuk menilai kecocokan antara pertanyaan-pertanyaan dalam daftar pertanyaan. Proses ini membantu dalam menentukan apakah suatu kuesioner dianggap valid atau tidak. Kevalidan suatu kuesioner diukur melalui kemampuan pertanyaan dalam menggambarkan atau mencerminkan aspek yang diinginkan sesuai dengan tujuan kuesioner tersebut.

Pentingnya uji validitas dapat dilihat dari perbandingan antara nilai r hitung dan nilai r tabel, dengan menggunakan derajat kebebasan (df) = $n-2$

dan tingkat signifikansi *alpha* 0,05. Jika nilai *r* hitung > nilai *r* tabel, maka dapat disimpulkan bahwa butir pertanyaan atau indikator tersebut dianggap valid. Dengan kata lain, pertanyaan tersebut efektif dalam mengungkapkan informasi yang diinginkan oleh kuesioner.

Menurut Ghozali, uji reliabilitas bertujuan untuk menilai sejauh mana variabel yang digunakan dalam pengukuran bebas dari kesalahan, sehingga menghasilkan hasil yang konsisten saat diuji berulang kali. Hasil uji reliabilitas, yang dihitung menggunakan *Cronbach Alpha* dengan bantuan perangkat lunak SPSS, memberikan gambaran tentang seberapa andal suatu instrumen pengukuran. Keandalan suatu instrumen dianggap memadai jika nilai *Cronbach Alpha*-Nya melebihi 0,60. Dengan kata lain, instrumen tersebut dianggap dapat diandalkan untuk memberikan hasil yang konsisten dalam pengukuran variabel yang bersangkutan.

1. Kepatuhan

Hasil uji validitas terhadap 10 pertanyaan mengenai pemberian informasi dan kelengkapan *informed consent* menunjukkan bahwa semua nilai *r* hitung > nilai *r* tabel yang ditetapkan sebesar 0,266.

Tabel 3.4

Instrumen Penelitian Kepatuhan

Nomor Soal	r Tabel	r Hitung	Keterangan
1	0,266	0,389	Valid
2	0,266	0,492	Valid
3	0,266	0,630	Valid
4	0,266	0,725	Valid
5	0,266	0,640	Valid
6	0,266	0,567	Valid
7	0,266	0,616	Valid
8	0,266	0,587	Valid
9	0,266	0,699	Valid
10	0,266	0,440	Valid

Sumber: Maulana (2021)

Berdasarkan tabel diatas, dapat disimpulkan bahwa semua pertanyaan dianggap valid karena nilai r hitung $>$ nilai r tabel yang telah ditentukan.

2. Pengetahuan

Kuesioner pengetahuan yang digunakan yaitu kuesioner yang diadopsi dari Rofikoh (2016), yang telah di uji validitas dan reliabilitas. Pengukuran pengetahuan tenaga kesehatan dalam penelitian ini menggunakan pertanyaan positif dan negatif dengan format pertanyaan tertutup dan menggunakan skala ordinal.

3. Beban Kerja

Tabel 3.5

Uji Validitas Kuesioner Beban Kerja

Nomor Soal	r Tabel	r Hitung	Keterangan
1	0,2146	0,621	Valid
2	0,2146	0,744	Valid
3	0,2146	0,695	Valid
4	0,2146	0,713	Valid
5	0,2146	0,653	Valid
6	0,2146	0,639	Valid
7	0,2146	0,374	Valid
8	0,2146	0,423	Valid
9	0,2146	0,621	Valid
10	0,2146	0,744	Valid
11	0,2146	0,695	Valid
12	0,2146	0,713	Valid

Sumber: Soni (2023)

Berdasarkan data di atas dapat disimpulkan bahwa seluruh item pada variabel beban kerja memiliki r hitung $>$ r tabel dan uji reabilitas yang dilakukan dengan menggunakan metode *Cronbach Alpha* terbukti nilai r *alpha* sebesar 0,867 yang berarti $>$ 0,60 dinyatakan reliabilitas

diterima. Dengan begitu seluruh item pada variabel beban kerja dinyatakan valid.

4. Motivasi

Hasil uji validitas dan reliabilitas menunjukkan bahwa dari 12 pertanyaan yang diajukan, nilai *Corrected Item-Total Correlation* berkisar antara 0,347-0,686. Nilai standar yang ditetapkan untuk validitas adalah di atas 0,444 dengan tingkat signifikansi 5%, adapun nilai *Alpha Cronbach* > 0,60 yaitu 0,933-0,935, menunjukkan tingkat reliabilitas yang tinggi.

I. Teknik Pengolahan dan Analisis Data

1. Teknik Pengolahan Data

Pengolahan data adalah tahap dalam merangkum atau mengolah data numerik menggunakan metode atau rumus tertentu (Notoatmodjo, 2007). Data primer yang telah dikumpulkan akan diproses secara statistik menggunakan komputer dengan bantuan program *Microsoft Excel* dan *SPSS (Statistical Package for Social Sciences)*. Proses pengolahan data melibatkan rangkaian langkah yang harus dilaksanakan:

a. Pemeriksaan Data (*Editing*)

Proses ini bertujuan untuk meninjau kembali kelengkapan kuesioner atau data yang telah diterima. Kegiatan editing mencakup aspek memverifikasi bahwa setiap bagian dalam kuesioner telah diisi secara lengkap, jelas dan mudah dibaca, serta memastikan konsistensi dan relevansi jawaban terhadap pernyataan yang diajukan secara keseluruhan. Semua ini dilakukan dalam upaya mendeteksi kemungkinan kesalahan.

b. Pengkodean Data (*Coding*)

Pengkodean data merupakan langkah penyusunan data mentah (data dalam kuesioner) dengan sistematis ke dalam format yang dapat dengan mudah diinterpretasi oleh komputer dengan memberikan kode pada jawaban responden sehingga memudahkan dan menjaga kerahasiaan identitas responden.

c. Penomoran Data (*Scoring*)

Memberikan nilai atau skor pada setiap variabel yang disesuaikan dengan kriteria yang telah ditetapkan untuk menghasilkan representase numerik dari informasi yang terkandung dalam data.

d. Pembersihan Data (*Cleaning*)

Memverifikasi kesesuaian data dan melakukan pengecekan ulang terhadap data yang telah dimasukkan, dengan tujuan mendeteksi potensi kesalahan dalam koding sehingga dapat mencegah adanya kekosongan data.

2. Analisis Data

Analisis data merupakan tahap lanjutan setelah pengolahan data yang bertujuan untuk menginterpretasikan dan menganalisis hasil data yang telah diproses.

Dalam penelitian ini, metode analisis data yang digunakan mencakup analisis univariat dan bivariat. Analisis univariat bertujuan untuk memberikan penjelasan atau deskripsi data dengan cara yang sederhana, seperti menggunakan persentase, tabel, atau diagram. Sementara itu, Analisis bivariat bertujuan untuk memahami hubungan antara dua variabel yang berbeda.

BAB IV

HASIL DAN PEMBAHASAN

A. Gambaran Umum Lokasi Penelitian

1. Keadaan Geografis dan Demografi

a. Geografis

Rumah Sakit Umum Daerah Bima merupakan Rumah Sakit Umum milik Pemerintah Kabupaten Bima. Luas wilayah Kabupaten Bima mencapai 4.389 km² dan memiliki batas wilayah sebagai berikut:

- 1) Sebelah Utara : Laut Flores
- 2) Sebelah Selatan : Samudra Indonesia
- 3) Sebelah Barat : Kabupaten Dompu
- 4) Sebelah Timur : Selat Sape

b. Demografi

Rumah Sakit Umum Daerah Bima memberikan pelayanan kesehatan bagi seluruh penduduk Kabupaten Bima dan Kota Bima. Jumlah penduduk Kabupaten Bima dan Kota Bima tahun 2021 menurut Data BPS Kabupaten Bima dan Kota Bima Tahun 2021 yakni sebagai berikut:

- 1) Jumlah Penduduk Kabupaten Bima : 514.110 Jiwa
 - ~ Laki-Laki : 258.701 Jiwa
 - ~ Perempuan : 255.404 Jiwa
 - ~ Kepadatan Penduduk : 117 Jiwa/Km²
- 2) Jumlah Penduduk Kota Bima : 156.224 Jiwa
 - ~ Laki-Laki : 78.550 Jiwa
 - ~ Perempuan : 77.674 Jiwa

~ Kepadatan Penduduk : 69.804 Jiwa/Km²

2. Identitas Rumah Sakit

- a. Nama : Rumah Sakit Umum Daerah (RSUD) Bima
- b. Alamat : Jl. Langsung No. 1 Raba-Bima, Telp /Fax:
(0374) 43142
- c. Kelas Rumah Sakit : Type B, Terakreditasi No. KARS-SERT/301/XII/2016 (21 Desember 2016 Lulus Tingkat Perdana)
- d. Nomor Registrasi : 5206015
- e. Landasan Operasional:
 - 1) Peraturan Daerah Kabupaten Bima Nomor 7 Tahun 2010 tentang perubahan atas Peraturan Daerah Nomor 3 Tahun 2008 tentang pembentukan, susunan, kedudukan, tugas pokok dan fungsi organisasi perangkat daerah Kabupaten Bima.
 - 2) Peraturan Daerah Nomor 5 Tahun 2011 Tentang Retribusi Jasa Umum.
 - 3) Peraturan Bupati Bima Nomor 5 Tahun 2011 tentang rincian tugas dan fungsi rumah sakit umum daerah Kabupaten Bima.
 - 4) Keputusan Bupati Bima Nomor 100.45/224/06.2/Tahun 2021 tanggal 2 Agustus 2021 tentang Izin Operasional Rumah Sakit Umum Daerah Bima Tahun 2021-2026.

3. Visi, Misi dan Moto RSUD Kabupaten Bima

- a. Visi
“Terwujudnya Pelayanan Prima pada Tahun 2025”

b. Misi

- 1) Menyelenggarakan pelayanan yang bermutu
- 2) Menyelenggarakan pelayanan yang berorientasi pada keselamatan pasien
- 3) Menyelenggarakan pelayanan yang terjangkau
- 4) Menyelenggarakan pelayanan yang bersahabat "4S" (Senyum, Salam, Sapa dan Sabar)

c. Moto

"Kepuasan Pasien Kebahagiaan Kami"

4. Fasilitas atau Jenis Pelayanan Kesehatan di RSUD Kabupaten Bima

a. Pelayanan Dokter Spesialis:

- | | |
|-------------------|--------------------|
| 1) Anak | 7) Anestesi |
| 2) Kebidanan | 8) Patologi klinik |
| 3) Penyakit dalam | 9) THT |
| 4) Bedah | 10) Syaraf |
| 5) Mata | 11) Bedah mulut |
| 6) radiologi | |

b. Pelayanan Pasien Rawat Jalan:

- | | |
|-------------------|--------------|
| 1) Anak | 7) Umum |
| 2) Kebidanan | 8) Psikiatri |
| 3) Penyakit dalam | 9) Paru |
| 4) Bedah | 10) Syaraf |
| 5) Mata | 11) THT |
| 6) Gigi | 12) Anestesi |

c. Pelayanan Rawat Inap:

- | | |
|----------------|--------------|
| 1) Ruang VIP A | 6) Ruang ICU |
|----------------|--------------|

- 
- 2) Ruang VIP B
- 3) Ruang Kelas I
- 4) Ruang Kelas II
- 5) Ruang Kelas III
- 7) Ruang NICU
- 8) Ruang Isolasi
- 9) Ruang Covid-19
- d. Pelayanan Laboratorium
- e. Pelayanan radiologi
- f. Pelayanan Bedah Sentral
- g. Pelayanan Intensif
- h. Pelayanan Farmasi
- i. Pelayanan Gawat Darurat
- j. Pelayanan Rehabilitasi Medik
- k. Pelayanan Rekam Medik
- l. Pelayanan Gizi
- m. Pelayanan Penunjang Rumah Sakit
- n. Pelayanan Kesehatan Lingkungan
- o. CSSD
5. Tenaga Kesehatan dan Struktur Organisasi
- a. Tenaga Kesehatan dan Petugas:
- | | |
|---------------------------------------|-------|
| 1) Dokter Umum dan DRG Umum | : 44 |
| 2) Dokter Spesialis dan DRG Spesialis | : 22 |
| 3) Pejabat Struktural | : 14 |
| 4) Apoteker | : 22 |
| 5) Asisten Apoteker | : 11 |
| 6) Perawat | : 296 |
| 7) Penyuluh Kesehatan | : 6 |
| 8) Bidan | : 99 |

9) Nutrisionis	: 10
10) Fisioterapi	: 8
11) Radiografer	: 17
12) Teknisi Elektromedis dan Gigi	: 8
13) Sanitarian	: 7
14) Refraksi Optisien	: 5
15) Analis Kesehatan	: 35
16) Perekam Medis	: 10
17) Administator Kesehatan	: 3
18) Epidemiologi Kesehatan	: 3
19) Tenaga Non Kesehatan	: 222
TOTAL JUMLAH PEGAWAI RSUD BIMA	: 842



b. Struktur Organisasi

STRUKTUR ORGANISASI RSUD BIMA

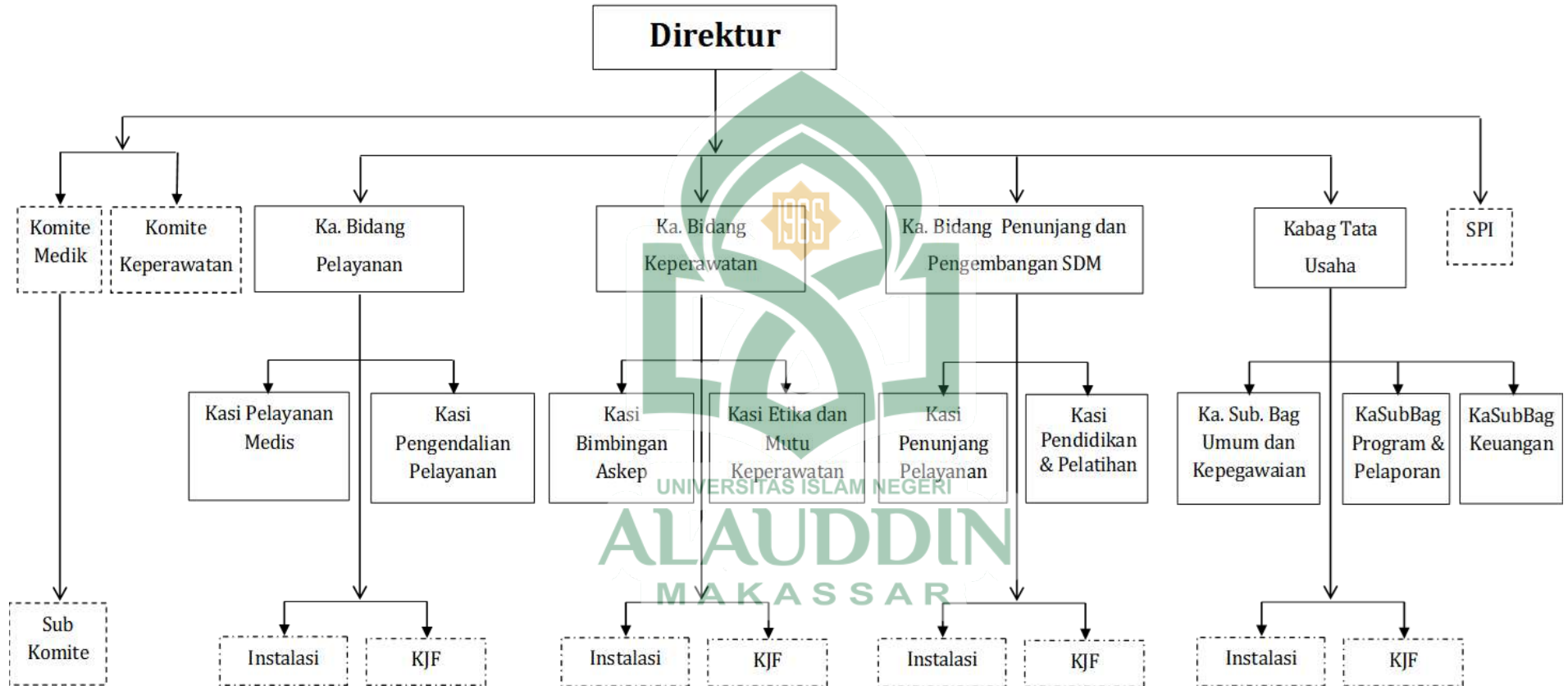

6. Instalasi Gawat Darurat

Instalasi Gawat Darurat (IGD) RSUD Kabupaten Bima merupakan unit pelayanan dengan staf medis terampil serta peralatan medis sesuai standar nasional. IGD RSUD Kabupaten Bima tersedia untuk melayani dan menangani pasien dalam keadaan darurat selama 24 jam. Selain itu, IGD RSUD Kota Bima menyediakan layanan ambulans darurat yang responsif dan dilengkapi dengan perawat dan para medik untuk memudahkan pengiriman pasien.

IGD RSUD Kabupaten Bima didukung dengan fasilitas-fasilitas penunjang yang beroperasi 24 Jam, diantaranya ada Laboratorium, Radiologi dan Farmasi.

IGD RSUD Kabupaten Bima juga memberikan pelayanan yang profesional dengan menyediakan tenaga medis yang terdiri dari dokter dan perawat yang berpengalaman. Dokter yang bertugas di IGD RSUD Kabupaten Bima antara lain sebagai berikut:

- | | |
|-----------------------------|--------------------------|
| a) dr. Ulfah | i) dr. Tri Anna Fitriani |
| b) dr. Siti Sabrina Attamia | j) dr. Mier Atoen R |
| c) dr. Arif Fadli Putra | k) dr. Mastika Esti W |
| d) dr. Ainun Karima | l) dr. Andi Dzulhijjah K |
| e) dr. Zakiyyatun Humairah | m) dr. Iga Nurwani |
| f) dr. Ronald Hamdani Ham | n) dr. Khairul Abrar |
| g) dr. Rila Nurul Qomariyah | |
| h) dr. Intan Purnamawati | |

B. Hasil Penelitian

1. Hasil Analisis Univariat

a. Karakteristik Responden

1) Usia

Tabel 4.1
Distribusi Responden Berdasarkan Usia Tenaga Kesehatan di Instalasi Gawat Darurat RSUD Kabupaten Bima

Usia (Tahun)	Frekuensi (n)	Persentase (%)
17-25	7	16,7
26-30	20	47,6
31-40	12	28,5
>40	3	7,2
Total	42	100

Sumber: Data Primer 2024

Berdasarkan tabel 4.1 dapat dilihat bahwa distribusi frekuensi usia responden terbanyak adalah usia 26-30 tahun sebanyak 20 orang (47,6%) dan diikuti usia 31-40 tahun sebanyak 12 orang (28,5%), sedangkan paling sedikit pada usia >40 tahun sebanyak 3 orang (7,2%) disusul usia 17-25 tahun sebanyak 7 orang (16,7%).

2) Pendidikan

Tabel 4.2
Distribusi Responden Berdasarkan Pendidikan Tenaga Kesehatan di Instalasi Gawat Darurat RSUD Kabupaten Bima

Pendidikan	Frekuensi (n)	Persentase (%)
DIII Keperawatan	8	19,0
S1 Keperawatan	10	23,8
Ners	10	23,8
Dokter	14	33,4
Total	42	100

Sumber: Data Primer 2024

Berdasarkan tabel 4.2 dapat dilihat bahwa distribusi frekuensi pendidikan responden terbanyak adalah Dokter sebanyak 14 orang (33,4%) dan diikuti S1 Keperawatan dan

Profesi Ners masing-masing sebanyak 10 orang (23,8%), sedangkan paling sedikit pada pendidikan DIII Keperawatan sebanyak 8 orang (19%).

3) Jenis Kelamin

Tabel 4.3
Distribusi Responden Berdasarkan Jenis Kelamin Tenaga Kesehatan di Instalasi Gawat Darurat RSUD Kabupaten Bima

Jenis Kelamin	Frekuensi (n)	Persentase (%)
Laki-Laki	17	40,5
Perempuan	25	59,5
Total	42	100

Sumber: Data Primer 2024

Berdasarkan tabel 4.3 dapat dilihat bahwa distribusi frekuensi jenis kelamin responden terbanyak adalah perempuan sebanyak 25 orang (59,5%), sedangkan paling sedikit berjenis kelamin laki-laki sebanyak 17 orang (40,5%).

4) Masa Kerja

Tabel 4.4
Distribusi Responden Berdasarkan Masa Kerja Tenaga Kesehatan di Instalasi Gawat Darurat RSUD Kabupaten Bima

Masa Kerja (Tahun)	Frekuensi (n)	Persentase (%)
1-5	33	78,6
>6	9	21,4
Total	42	100

Sumber: Data Primer 2024

Berdasarkan tabel 4.4 dapat dilihat bahwa distribusi frekuensi masa kerja responden terbanyak adalah usia 1-5 tahun sebanyak 33 orang (78,6%), sedangkan paling sedikit >6 tahun sebanyak 9 orang (21,4%).

b. Determinan

1) Pengetahuan

Tabel 4.5
Distribusi Responden Berdasarkan Pengetahuan Tenaga Kesehatan di Instalasi Gawat Darurat RSUD Kabupaten Bima

Pengetahuan	Frekuensi (n)	Persentase (%)
Rendah	22	52,4
Tinggi	20	47,6
Total	42	100

Sumber: Data Primer 2024

Berdasarkan tabel 4.5 dapat dilihat bahwa distribusi frekuensi responden berdasarkan pengetahuan paling banyak yaitu berpengetahuan rendah 22 orang (52,4%), sedangkan yang paling sedikit berpengetahuan tinggi sebanyak 20 orang (47,6%).

2) Beban Kerja

Tabel 4.6
Distribusi Responden Berdasarkan Beban Kerja Tenaga Kesehatan di Instalasi Gawat Darurat RSUD Kabupaten Bima

Beban Kerja	Frekuensi (n)	Persentase (%)
Tinggi	31	73,8
Rendah	11	26,2
Total	42	100

Sumber: Data Primer 2024

Berdasarkan tabel 4.6 dapat dilihat bahwa distribusi frekuensi responden berdasarkan beban kerja paling banyak pada kategori tinggi dengan jumlah 31 orang (73,8%), sedangkan yang paling sedikit pada kategori rendah sebanyak 11 orang (26,2%).

3) Motivasi

Tabel 4.7
Distribusi Responden Berdasarkan Motivasi Tenaga Kesehatan di Instalasi Gawat Darurat RSUD Kabupaten Bima

Motivasi	Frekuensi (n)	Persentase (%)
Rendah	5	11,9
Tinggi	37	88,1
Total	42	100

Sumber: Data Primer 2024

Berdasarkan tabel 4.7 dapat dilihat bahwa distribusi frekuensi responden berdasarkan motivasi paling banyak yaitu yang memiliki motivasi tinggi sebanyak 37 orang (88,1%), sedangkan paling sedikit yang memiliki motivasi rendah sebanyak 5 orang (11,9%).

c. **Kepatuhan Tenaga Kesehatan dalam Pemberian *Informed Consent***
Tabel 4.8

Distribusi Responden Berdasarkan Kepatuhan Tenaga Kesehatan dalam Pemberian *Informed Consent* di IGD RSUD Kabupaten Bima

Kepatuhan Pemberian <i>Informed Consent</i>	Frekuensi (n)	Persentase (%)
Tidak Patuh	23	54,8
Patuh	19	45,2
Total	42	100

Sumber: Data Primer 2024

Berdasarkan tabel 4.8 dapat dilihat bahwa distribusi frekuensi responden berdasarkan kepatuhan tenaga kesehatan dalam pemberian *informed consent* sebanyak 19 orang (45,2%) dengan kategori patuh, sedangkan kategori tidak patuh sebanyak 23 orang (54,8%).

2. Hasil Analisis Bivariat

a. **Hubungan Pengetahuan dengan Kepatuhan**

Tabel 4.9

Hubungan Pengetahuan dengan Kepatuhan Tenaga Kesehatan dalam Pemberian *Informed Consent* di IGD RSUD Kabupaten Bima

Pengetahuan	Kepatuhan dalam Pemberian <i>Informed Consent</i>				Total		<i>P-Value</i>
	Tidak Patuh		Patuh		n	%	
	n	%	n	%			
Kurang	13	59,1	9	40,9	22	100	0,779
Baik	10	50	10	50	20	100	
Total	23	54,7	19	45,3	42	100	

Sumber: Data Primer 2024

Berdasarkan tabel 4.9 menunjukkan bahwa dari 22 responden dengan pengetahuan kurang mayoritas tidak patuh sebanyak 13 orang (59,1%) dan sebanyak 9 orang (40,9%) yang patuh, sedangkan dari 20 responden dengan pengetahuan baik, masing-masing sebanyak 10 orang (50%) yang tidak patuh dan 10 orang (50%) patuh dalam pelaksanaan pemberian *informed consent*. Dari hasil uji bivariat didapatkan $P\text{-Value} = 0,779$ ($p > 0,05$) artinya tidak terdapat hubungan antara pengetahuan dengan kepatuhan tenaga kesehatan dalam pelaksanaan pemberian *informed consent* pre-operasi di Instalasi Gawat Darurat RSUD Kabupaten Bima.

b. Hubungan Beban Kerja dengan Kepatuhan

Tabel 4.10

Hubungan Beban Kerja dengan Kepatuhan Tenaga Kesehatan dalam Pemberian *Informed Consent* di IGD RSUD Kabupaten Bima

Beban Kerja	Kepatuhan dalam Pemberian <i>Informed Consent</i>				Total	<i>P-Value</i>
	Tidak Patuh		Patuh			
	n	%	n	%	n	
Tinggi	21	67,7	10	32,3	31	100
Rendah	2	18,2	9	81,8	11	100
Total	23	54,7	19	45,3	42	100

Sumber: Data Primer 2024

Berdasarkan tabel 4.10 menunjukkan bahwa dari 31 responden dengan beban kerja tinggi mayoritas tidak patuh sebanyak 21 orang (67,7%) dan responden yang patuh sebanyak 10 orang (32,3%). Selanjutnya, dari 11 responden dengan beban kerja kategori rendah mayoritas patuh sebanyak 9 orang (81,8%) dan sebanyak 2 orang (18,2%) yang tidak patuh dalam pelaksanaan pemberian *informed consent*. Adapun hasil uji bivariat didapatkan $P\text{-Value} = 0,013$ ($p < 0,05$) artinya terdapat hubungan antara beban kerja dengan

kepatuhan tenaga kesehatan dalam pelaksanaan pemberian *informed consent pre-operasi* di Instalasi Gawat Darurat RSUD Kabupaten Bima.

c. Hubungan Motivasi dengan Kepatuhan Tenaga Kesehatan

Tabel 4.11
Hubungan Motivasi dengan Kepatuhan Tenaga Kesehatan dalam Pemberian *Informed Consent* di IGD RSUD Kabupaten Bima

Motivasi B	Kepatuhan dalam Pemberian <i>Informed Consent</i>				Total		<i>P-Value</i>
	Tidak Patuh		Patuh		n	%	
	n	%	n	%			
Rendah	4	80	1	20	5	100	0,466
Tinggi	19	51,4	18	48,6	37	100	
Total	23	54,7	19	45,3	42	100	

Sumber: Data Primer 2024

Berdasarkan tabel 4.11 menunjukkan bahwa dari 5 responden dengan motivasi yang rendah mayoritas tidak patuh sebanyak 4 orang (80%) dan sebanyak 1 orang (20%) yang patuh. Kemudian, dari 37 responden dengan motivasi tinggi mayoritas tidak patuh sebanyak 19 orang (51,4%) dan sebanyak 18 orang (48,6%) yang patuh dalam pelaksanaan pemberian *informed consent*. Dari hasil uji bivariat didapatkan *P-Value* = 0,466 ($p > 0,05$) artinya tidak terdapat hubungan antara motivasi dengan kepatuhan tenaga kesehatan dalam pelaksanaan pemberian *informed consent pre-operasi* di Instalasi Gawat Darurat RSUD Kabupaten Bima.

C. Pembahasan

1. Hubungan Pengetahuan dengan Kepatuhan Tenaga Kesehatan

Pengetahuan merupakan hasil dari proses pembelajaran yang dipengaruhi oleh berbagai faktor, termasuk motivasi internal individu dan faktor eksternal seperti ketersediaan sumber informasi serta konteks sosial dan budaya. Pengetahuan merupakan pemahaman atau kesadaran seseorang terhadap informasi atau ilmu yang dimiliki (Wulandari, 2018).

Berdasarkan hasil penelitian menunjukkan bahwa dari 22 responden dengan pengetahuan kurang mayoritas tidak patuh sebanyak 13 orang (59,1%) karena kurangnya pengetahuan dan pemahaman tentang pentingnya pemberian *informed consent* mengakibatkan responden tidak patuh dan sebanyak 9 orang (40,9%) yang patuh karena adanya kesadaran untuk mematuhi aturan yang ada. Sedangkan dari 20 responden dengan pengetahuan baik, masing-masing sebanyak 10 orang (50%) yang tidak patuh karena memiliki pengetahuan saja tidak cukup jika tidak memiliki kesadaran diri akan risiko dan akibat dari ketidakpatuhan dalam menjalankan aturan yang berlaku. Selain itu, terdapat 10 orang (50%) yang memiliki pengetahuan baik dan patuh dalam pelaksanaan pemberian *informed consent* karena paham akan pentingnya pemenuhan hak pasien untuk mendapatkan *informed consent*.

Penelitian sebelumnya menyatakan bahwa tenaga kesehatan yang bertugas merawat pasien selama 24 jam harus mempunyai pengetahuan dan pemahaman yang baik, terutama tentang

pemenuhan hak pasien dalam memberikan *informed consent* sesuai aturan (Safir *et al.*, 2021).

Hasil penelitian menunjukkan, sebanyak 50% tenaga kesehatan memiliki pengetahuan yang baik tetapi tidak patuh dalam memberikan *informed consent*. Hal demikian diakibatkan karena memiliki pengetahuan saja tidak cukup jika tidak memiliki kesadaran untuk mengaplikasikan pengetahuan yang dimiliki. Sejalan dengan temuan (Alfakrie *et al.*, 2022), bahwa sebagian besar masyarakat memiliki pengetahuan yang baik tentang COVID-19 tetapi belum sepenuhnya patuh dalam menerapkan perilaku pencegahan yang diperlukan. Pengetahuan manusia sering kali didasarkan pada pengalaman melalui indra seperti penglihatan dan pendengaran. Meskipun informasi tentang kesehatan kini mudah diakses melalui berbagai *platform* media sosial, tetapi memiliki pengetahuan saja tidak cukup untuk memastikan kepatuhan, sehingga diperlukan kesadaran akan tanggung jawab dalam mematuhi aturan yang berlaku.

Sebagaimana hasil penelitian, didapatkan 50% tenaga kesehatan dengan pengetahuan kurang namun patuh terhadap pemberian *informed consent*. Berdasarkan fakta lapangan, hal tersebut dapat terjadi karena adanya kesadaran dari individu tersebut atas tanggung jawab yang dimilikinya.

Berdasarkan hasil uji bivariat pada penelitian ini didapatkan *P-Value*=0,779 ($p>0,05$) artinya tidak terdapat hubungan antara pengetahuan dengan kepatuhan tenaga kesehatan dalam

pelaksanaan pemberian *informed consent pre-operasi* di Instalasi Gawat Darurat (IGD) RSUD Kabupaten Bima.

Sejalan dengan penelitian yang dilakukan oleh Ayu *et al.*, 2022, didapatkan hasil dari uji statistic korelasi *spearman rho* dengan tingkat kemaknaan (α) \leq 0,05, menunjukkan tidak ada hubungan antara tingkat pengetahuan dengan kepatuhan perawat ($p = 0,158$). Sejalan juga dengan penelitian yang dilakukan oleh Husni (2018), dengan *P-Value*=0,721 ($p > 0,05$), disimpulkan bahwa pengetahuan tidak memiliki pengaruh yang signifikan secara parsial terhadap kepatuhan dokter dalam menulis diagnosis pada resume medis. Namun bertolak belakang dengan hasil penelitian yang dilakukan oleh Muhammad *et al.*, 2019, di mana didapatkan hasil uji *chi square* dengan nilai $p = 0,001$ ($p < 0,05$), artinya terdapat hubungan antara pengetahuan dengan kepatuhan perawat dalam kelengkapan pengisian lembar *informed consent*.

Pengetahuan memainkan peran krusial dalam membentuk perilaku, tanpa dasar pengetahuan yang kuat, perilaku cenderung tidak bertahan lama (Notoadmodjo, 2010). Pengetahuan individu berkembang melalui pendidikan dan pengalaman yang berasal dari berbagai sumber, termasuk buku, interaksi sosial dengan teman, keluarga serta informasi dari berbagai media. Hal ini membentuk keyakinan tertentu yang kemudian mempengaruhi perilaku seseorang sesuai dengan keyakinan tersebut (Adventus *et al.*, 2019).

Pengetahuan dapat dikategorikan dalam enam tingkatan, yakni: tahu, paham, menerapkan, menganalisis, melakukan sintesis dan evaluasi. Sejalan dengan hasil yang didapatkan peneliti, di mana

responden dengan pengetahuan baik namun tidak patuh dengan persentase 50%. Sehingga dari hasil analisis data tersebut, dapat disimpulkan bahwa tenaga kesehatan yang memiliki pengetahuan baik baru masuk pada kategori tahu dan paham, namun belum masuk pada tahap menerapkannya.

Sejalan dengan pandangan WHO (1984) yang dikutip oleh Soekidjo (2007), menyatakan bahwa pengetahuan tentang nilai-nilai kesehatan akan tercermin dalam perilaku konkret. Faktor-faktor seperti pengalaman, pendidikan dan keyakinan dapat mempengaruhi pemahaman seseorang.

Sebagaimana yang terdapat dalam firman Allah pada QS Az-Zummar/39:9.

...قُلْ هَلْ يَسْتَوِي الَّذِينَ يَعْلَمُونَ وَالَّذِينَ لَا يَعْلَمُونَ ۗ إِنَّمَا يَتَذَكَّرُ أُولُو الْأَلْبَابِ ۗ

Terjemahnya:

“...Katakanlah (Nabi Muhammad), “Apakah sama orang-orang yang mengetahui (hak-hak Allah) dengan orang-orang yang tidak mengetahui (hak-hak Allah)?” Sesungguhnya hanya ulul albab (orang yang berakal sehat) yang dapat menerima pelajaran” (Kemenag RI, 2019).

Dalam tafsir Al-Misbah yang ditulis oleh M. Quraish Shihab, (2002), Allah memerintahkan Rasul-Nya untuk bertanya kepada mereka apakah orang yang memiliki pengetahuan sama dengan orang yang tidak memiliki pengetahuan. Tentu saja, keduanya tidak sama. Di akhir ayat tersebut, Allah menyatakan bahwa hanya orang-orang yang menggunakan akalnyanya yang dapat mengambil pelajaran. Pelajaran ini bisa diperoleh dari pengalaman hidup mereka, dari tanda-tanda kebesaran Allah yang terlihat di langit dan bumi, serta dari isinya.

Pelajaran juga dapat diambil dari diri mereka sendiri atau dari teladan yang terdapat dalam kisah umat yang telah lalu.

Dapat disimpulkan bahwa ilmu pengetahuan tidak hanya didapatkan dari pendidikan melainkan juga dari pengalaman hidup dan objek sekitar. Selain itu, pengetahuan bukan merupakan aspek utama yang mempengaruhi kepatuhan seseorang, sebagaimana penelitian yang dilakukan oleh Sugianto (2006), menyatakan bahwa kendala utama dalam kepatuhan dokter terhadap pelaksanaan rekam medis adalah kurangnya kesadaran dokter akan manfaat dan pentingnya rekam medis secara menyeluruh. Akibatnya, rekam medis sering kali tidak disusun dengan lengkap, tidak jelas dan tidak tepat waktu.

2. Hubungan Beban Kerja dengan Kepatuhan Tenaga Kesehatan

Menurut Rohman & Ichsan (2021), beban kerja merujuk pada serangkaian tugas yang harus dilaksanakan oleh sebuah bagian organisasi atau individu dalam periode waktu tertentu. Penting untuk menyeimbangkan antara beban kerja dengan kemampuan karyawan agar tidak menimbulkan masalah yang mengganggu kinerja mereka. Sementara menurut Rolos *et al.*, (2018), Beban kerja merujuk pada jumlah pekerjaan yang harus diselesaikan oleh suatu jabatan atau unit organisasi, diukur dari volume pekerjaan yang harus dilakukan dan waktu yang tersedia untuk menyelesaikannya.

Berdasarkan hasil penelitian menunjukkan bahwa dari 31 responden dengan beban kerja tinggi mayoritas tidak patuh sebanyak 21 orang (67,7%) dan responden yang patuh sebanyak 10 orang (32,3%). Selanjutnya, dari 11 responden dengan beban kerja

kategori rendah mayoritas patuh sebanyak 9 orang (81,8%) dan sebanyak 2 orang (18,2%) yang tidak patuh dalam pelaksanaan pemberian *informed consent*.

Hasil yang didapatkan hampir sama dengan hasil penelitian yang dilakukan oleh Master *et al.*, (2020), yaitu dari 70% responden dengan beban kerja tinggi mayoritas responden tidak patuh sebanyak 50%, sedangkan dari 30% responden dengan beban kerja rendah mayoritas tidak patuh sebanyak 17%.

Hasil penelitian menemukan adanya penyimpangan yang bertentangan dengan teori umum mengenai beban kerja, didapatkan 32,3% tenaga kesehatan dengan beban kerja tinggi tetapi tetap patuh dalam pemberian *informed consent*. Hal demikian terjadi karena adanya rasa tanggung jawab yang dimiliki, sehingga walau dengan beban kerja tinggi namun tenaga kesehatan tetap patuh. Sejalan dengan hasil penelitian Alfida & Widodo (2022), menunjukkan perilaku agresif pada perawat dan cenderung mengambil keputusan dengan cepat dan tepat ketika menghadapi beban kerja yang berlebihan dan menumpuk. Mereka memilih untuk bertindak dengan agresif dan efektif dalam menghadapi beban kerja yang tinggi tersebut, yang berdampak pada peningkatan efektivitas kerja mereka.

Dalam menghadapi beban kerja yang berlebihan secara bersamaan, perawat ini merasa termotivasi untuk bekerja lebih agresif, mengambil keputusan dengan cepat dan memprioritaskan tugas-tugas mereka sehingga pekerjaan dapat diselesaikan secara lebih efektif. Secara teoretis dan berdasarkan bukti empiris,

penelitian ini menegaskan bahwa beban kerja secara individual memiliki dampak positif dan signifikan terhadap kinerja perawat.

Berdasarkan penelitian Solihin *et al.* (2022), Sebanyak 40,4% perawat menyatakan bahwa meskipun mereka memiliki beban kerja yang rendah, namun pengetahuan dan keterampilan yang kurang membuat mereka merasakan pekerjaan tersebut menjadi berat dan membuat acuh terhadap pekerjaan. Sejalan dengan temuan peneliti, terdapat 17% tenaga kesehatan dengan beban kerja rendah namun tidak patuh dalam pemberian *informed consent*. Adapun asumsi peneliti, kejadian demikian diakibatkan karena kurangnya pengetahuan dan keterampilan tenaga kesehatan dalam pemberian *informed consent*.

Berdasarkan hasil uji bivariat pada penelitian ini didapatkan *P-Value*=0,013 ($p<0,05$) artinya terdapat hubungan antara beban kerja dengan kepatuhan tenaga kesehatan dalam pelaksanaan pemberian *informed consent* pre-operasi di Instalasi Gawat Darurat RSUD Kabupaten Bima.

Sejalan dengan hasil penelitian yang dilakukan oleh Master *et al.*, (2020), dengan nilai $p=0,004$ menyatakan bahwa faktor beban kerja perawat mempengaruhi kepatuhan perawat dalam menjalankan tugas. Ketidakepatuhan perawat dapat dipengaruhi oleh perawat yang merasa kelelahan dan kurangnya motivasi.

Beban yang diterima oleh tenaga kesehatan sangat bervariasi, termasuk beban kerja fisik seperti lingkungan kerja, serta beban mental seperti waktu, usaha dan stres kerja. Sebagaimana hasil penelitian menunjukkan, sebanyak 76,2% responden merasa bahwa

pekerjaan yang dilakukan dapat berisiko terhadap daya tahan tubuhnya dan sebanyak 66,7% responden merasa di tuntut untuk berusaha lebih keras dalam menyelesaikan pekerjaannya.

Beban kerja yang terlalu tinggi dapat merusak kinerja, selain itu jika kemampuan karyawan lebih tinggi dari tuntutan pekerjaan, dapat menimbulkan rasa bosan. Sebaliknya, jika kemampuan lebih rendah dari tuntutan, bisa menyebabkan kelelahan berlebihan. Kurangnya tenaga kerja dan tugas yang melimpah juga dapat mengakibatkan kelelahan dan menyebabkan perilaku pasif dalam menangani pekerjaan. Pekerja yang memiliki sikap pasif dapat mengurangi efektivitas terhadap pekerjaan yang dilakukan (Hellen, 2020).

Ketidakmampuan memenuhi kebutuhan sumber daya manusia menyebabkan beban kerja yang berat bagi karyawan, sehingga dapat menurunkan kepuasan dalam bekerja, peningkatan kejadian *burnout*, dorongan untuk pindah pekerjaan, menurunkan standar keselamatan pasien dan pada akhirnya mengurangi kualitas layanan yang diberikan kepada pasien (Alam *et al.*, 2018). Oleh karena itu, perlu dipertimbangkan dengan seksama sumber daya manusia dan beban kerja dengan cermat sesuai dengan kapasitas pekerja, karena hal ini dapat berdampak pada pencapaian tujuan suatu instansi.

Beberapa penelitian, seperti yang dilakukan oleh Rhidha *et al.*, (2022) serta Septiana & Widjaja, (2020), menunjukkan bahwa pengaruh beban kerja terhadap kepatuhan karyawan cenderung positif tetapi tidak signifikan. Namun penelitian yang dilakukan oleh Rohman & Ichsan (2021) dan Jannah (2021) menemukan bahwa

tingkat beban kerja berdampak positif dan penting terhadap tingkat kepatuhan dan kinerja karyawan.

Hubungan antara beban kerja dengan kepatuhan karyawan saling terkait, karena dalam sebuah instansi penempatan posisi yang sesuai untuk karyawan dapat dipertimbangkan dengan memperhatikan beban kerja mereka. Tujuannya adalah untuk meningkatkan kepatuhan dan kinerja karyawan, membuat mereka nyaman dengan tugas yang mereka lakukan dan mencapai efektivitas serta efisiensi dalam mencapai tujuan instansi tersebut (Rolos *et al.*, 2018a). Disebutkan dalam firman Allah dalam QS Al-Baqarah/2:286.

لَا يُكَلِّفُ اللَّهُ نَفْسًا إِلَّا وُسْعَهَا قَالَ

Terjemahnya:

“Allah tidak membebani seseorang, kecuali dengan kelapangan/ kesanggupannya.....”. (Kemenag RI, 2019)

Dalam tafsir Al-Misbah, potongan ayat tersebut menjelaskan bahwa setiap tugas yang diberikan kepada seseorang dapat digolongkan ke dalam tiga kategori: pertama, tugas tersebut dapat dilakukan dengan mudah; kedua, tugas tersebut tidak bisa dilakukan sama sekali; dan ketiga, tugas tersebut dapat dilakukan namun dengan kesulitan dan usaha yang besar. Selain itu, melakukan tugas terasa lebih mudah jika dilakukan dalam waktu atau kondisi yang tidak terlalu tertekan, berbeda dengan situasi yang sangat padat. Dengan demikian, istilah "lapang" dalam konteks tugas dapat diinterpretasikan sebagai sesuatu yang lebih mudah atau terasa lebih longgar.

Tugas-tugas yang diberikan Allah kepada manusia adalah tugas-tugas yang dapat dilaksanakan dengan relatif mudah atau

lapang. Bahkan jika seseorang menghadapi kesulitan dalam menjalankan tugas karena berbagai alasan, kesulitan tersebut dapat berubah menjadi kemudahan yang diberikan, meskipun sebelumnya mungkin terasa sulit. Sebagaimana yang disebutkan juga dalam QS Al-Insyirah/94:5-6.

فَإِنَّ مَعَ الْعُسْرِ يُسْرًا ﴿٥﴾ إِنَّ مَعَ الْعُسْرِ يُسْرًا ﴿٦﴾

Terjemahnya:

“Maka, sesungguhnya beserta kesulitan ada kemudahan. Sesungguhnya, beserta kesulitan ada kemudahan” (Kemenag RI, 2019).

Ayat-ayat ini memberikan penghibur dan penguat bagi mereka yang merasa terbebani oleh tugas dan tanggung jawab, termasuk dalam konteks kesehatan dan beban kerja. Ayat tersebut mengingatkan bahwa Allah tidak akan memberikan beban melebihi kemampuan seseorang dan selalu ada kemudahan dibalik setiap kesulitan. Allah saja tidak mau membebani melebihi kemampuan hambanya. Sehingga seorang atasan juga tidak sepatutnya memberikan beban kerja melebihi batas kemampuan pekerjanya karena hal demikian sama dengan menzalimi sesama.

Islam telah memberikan panduan kepada semua manusia bahwa al-Qur’an tidak hanya sebagai petunjuk hidayah, tetapi juga sebagai obat yang efektif untuk menyelesaikan berbagai masalah kehidupan di dunia ini termasuk dalam hal beban pekerjaan.

Sebagaimana hadis yang diriwayatkan oleh Abu Daud:

اللَّهُمَّ إِنِّي أَعُوذُ بِكَ مِنَ الْهَمِّ وَالْحَزَنِ وَأَعُوذُ بِكَ مِنَ الْعَجْزِ وَالْكَسَلِ
وَأَعُوذُ بِكَ مِنَ الْجُبْنِ وَالْبُخْلِ وَأَعُوذُ بِكَ مِنْ غَلَبَتِ الدَّيْنِ وَقَهْرِ الرِّجَالِ.

Artinya:

“Ya Allah, Ya Tuhan kami, sesungguhnya aku berlindung kepada-Mu dari keluhan dan dukacita. Aku berlindung kepada-Mu dari kelemahan kemauan dan kemalasan, aku berlindung kepada-Mu dari sifat pengecut dan kikir, aku berlindung kepada-Mu dari tekanan hutang dan kezaliman manusia" (HR Abu Daud 4/353).

Dalam hadis tersebut, disebutkan bahwa terdapat delapan penyakit jiwa yang sangat berbahaya sehingga Rasulullah Shallallahu'alaihi wa sallam memohon perlindungan kepada Allah swt. salah satunya, doa ini memohon perlindungan dari kezaliman manusia. Memberikan beban kerja berlebih juga merupakan suatu kezaliman terhadap sesama (Umam *et al.*, 2023). Kezaliman adalah tindakan tidak terpuji yang jelas dilarang oleh Allah swt. di mana perbuat zalim ini berarti melakukan perbuatan tercela. Secara bahasa, zalim memiliki empat makna: melakukan ketidakadilan, meletakkan sesuatu di tempat yang tidak semestinya, menindas dan mempercepat sesuatu yang seharusnya belum waktunya (Departemen Pendidikan Nasional, 2008).

Kezaliman terhadap sesama manusia memiliki banyak bentuk, seperti mencela, memfitnah, menyiksa, mengambil harta tanpa hak, bertindak kejam, dan berlaku tidak adil. Kezaliman semacam ini sangat merugikan orang lain, dan tindakan-tindakan zalim ini perlu kita waspadi dan hindari. Sebagaimana Sabda Rasulullah saw:

مَنْ كَانَتْ لَهُ مَظْلَمَةٌ لِأَخِيهِ مِنْ عَرَضِهِ أَوْ شَيْءٍ فَلْيَتَحَلَّلْهُ مِنْهُ الْيَوْمَ قَبْلَ أَنْ لَا يَكُونَ دِينَارٌ وَلَا دِرْهَمٌ إِنْ كَانَ لَهُ عَمَلٌ صَالِحٌ أُخِذَ مِنْهُ بِقَدْرٍ مَظْلَمَتِهِ وَإِنْ لَمْ تَكُنْ لَهُ حَسَنَاتٌ أُخِذَ مِنْ سَيِّئَاتِهِ فَحُمِلَ عَلَيْهِ

Artinya:

“Siapapun yang pernah berbuat aniaya (zalim) terhadap kehormatan saudaranya atau sesuatu apa pun hendaknya dia

meminta kehalalannya (maaf) pada hari ini (di dunia) sebelum datang hari yang ketika itu tidak bermanfaat dinar dan dirham. Jika dia tidak melakukan, maka (nanti pada hari berhenti) bila dia memiliki amal shalih akan diambil darinya sebanyak kezalimannya. Apabila dia tidak memiliki kebaikan lagi maka keburukan saudaranya yang dizaliminya itu akan diambil lalu ditimpakan kepadanya” (HR Al-Bukhari).

Dalam konteks beban kerja, ketika seseorang mengalami tekanan dan tanggung jawab yang besar serta merasa terdesak, setiap individu memiliki cara yang berbeda untuk mengatasi stres tersebut. Selye (1982), menguraikan bahwa tiap orang memiliki pandangan dan respons emosional yang unik ketika dihadapkan pada situasi stres. Ada yang mampu menjalankan hingga tuntas dan ada yang tidak mampu menyelesaikan akibat beban yang diberikan begitu berat.

Dapat disimpulkan bahwa memberikan beban kerja yang berlebihan merupakan suatu kezaliman terhadap sesama, karena beban kerja yang berlebih dapat memicu pekerja mengalami kelelahan, stres akibat kerja dan masalah kesehatan lainnya. Sehingga hal tersebut dapat berpengaruh terhadap kinerja dan produktivitas kerjanya termasuk dalam mematuhi aturan yang telah ditetapkan.

Dalam hasil penelitian Rolos *et al.* (2018b), terdapat korelasi standar antara beban kerja dan kepatuhan pekerja. Artinya, ketika beban kerja meningkat, kepatuhan pekerja cenderung menurun, sedangkan ketika beban kerja berkurang, kepatuhan pekerja cenderung meningkat. Dengan demikian, hubungan antara variabel beban kerja memiliki tingkat korelasi yang signifikan. Dari hasil analisis, ditemukan bahwa perubahan dalam kepatuhan seorang

tenaga kesehatan tidak hanya bergantung pada faktor beban kerja saja, tetapi juga dipengaruhi oleh variabel-variabel lain yang tidak dipertimbangkan dalam penelitian ini.

3. Hubungan Motivasi dengan Kepatuhan Tenaga Kesehatan

Motivasi merupakan karakteristik psikologis yang memengaruhi seberapa besar seseorang berkomitmen pada suatu tujuan atau tindakan tertentu. Hal ini mencakup faktor-faktor yang mendorong, mengarahkan serta mempertahankan perilaku manusia menuju suatu tujuan yang diinginkan. Motivasi merujuk pada rangkaian proses yang melibatkan dorongan atau stimulasi, baik dari dalam diri sendiri maupun dari situasi eksternal, yang mendorong individu untuk bergerak atau bertindak (Ayu *et al.*, 2022).

Berdasarkan tabel hasil penelitian menunjukkan bahwa dari 5 responden dengan motivasi yang rendah mayoritas tidak patuh sebanyak 4 orang (80%) dan sebanyak 1 orang (20%) yang patuh. Kemudian, dari 37 responden dengan motivasi tinggi mayoritas tidak patuh sebanyak 19 orang (51,4%) dan sebanyak 18 orang (48,6%) yang patuh dalam pelaksanaan pemberian *informed consent*.

Penelitian sebelumnya menyimpulkan bahwa motivasi seseorang akan meningkat jika ada keselarasan antara apa yang dimilikinya dengan harapannya (Ma'ruf & Chair, 2020).

Fakta di lapangan menunjukkan bahwa 100% responden tidak mendapatkan intensif lain selain gaji dan 73,8% responden merasa tidak puas dengan gaji yang didapatkan karena tidak sesuai dengan pekerjaan yang diberikan. Sejalan dengan hasil penelitian yang dilakukan oleh Zendrah *et al.*, (2021), didapatkan responden dengan

motivasi kurang yaitu 36,96% karena kompensasi gaji yang tidak sesuai dengan beban kerja. Motivasi juga terpengaruh oleh kompensasi, yang merujuk pada segala bentuk imbalan yang diterima oleh karyawan sebagai ganti atas jasanya.

Berdasarkan hasil penelitian, terdapat 51,4% tenaga kesehatan yang memiliki motivasi tinggi tetapi tidak patuh dalam pelaksanaan pemberian *informed consent*. Fakta menunjukkan bahwa motivasi yang dimiliki hanya berupa motivasi secara internal dalam diri, namun masih belum mendapatkan motivasi secara eksternal berupa kompensasi lain. Jika atasan tidak memberikan penghargaan berupa pujian atau bonus kepada bawahannya, ini bisa mengurangi motivasi karyawan untuk bekerja dengan baik (Hidayat, 2021).

Gaji adalah bentuk imbalan langsung yang diberikan kepada pekerja berdasarkan waktu kerja, produksi barang, atau layanan yang diberikan. Kesesuaian gaji dapat mempengaruhi perilaku pekerja secara positif. Kompensasi yang sesuai diharapkan dapat mengurangi perilaku ketidakpatuhan dan mendorong karyawan untuk mematuhi aturan yang ada (Leunupun & Pattinama, 2020). Oleh karena itu, memberikan gaji yang sesuai dengan pekerjaan dapat berdampak positif dalam meningkatkan kepatuhan dan kinerja karyawan.

Berdasarkan hasil uji bivariat didapatkan $P\text{-Value}=0,466$ ($p>0,05$) artinya tidak terdapat hubungan antara motivasi dengan kepatuhan tenaga kesehatan dalam pelaksanaan pemberian *informed consent pre-operasi* di Instalasi Gawat Darurat RSUD Kabupaten Bima. Sejalan dengan penelitian yang di lakukan oleh Putri &

Edalmen (2023), dengan nilai $p=0,432$ yang berarti tidak terdapat hubungan antara motivasi dengan kepatuhan pegawai.

Al-Qur'an mengajarkan bahwa segala dorongan dan keindahan di dunia ini adalah ciptaan Allah swt. yang dapat menjadi motivasi bagi kita. Contohnya, kehadiran orang yang kita cintai dapat mendorong kita untuk berjuang lebih keras dan meningkatkan kinerja. Allah memberikan dorongan dan keindahan dalam hidup kita sebagai anugerah untuk memotivasi kita dalam berbagai aktivitas, seperti yang disebutkan dalam QS Az-Zalzalah/99:7-8.

فَمَنْ يَعْمَلْ مِثْقَالَ ذَرَّةٍ خَيْرًا يَرَهُ ﴿٧﴾ وَمَنْ يَعْمَلْ مِثْقَالَ ذَرَّةٍ شَرًّا يَرَهُ ﴿٨﴾

Terjemahnya:

“Siapa yang mengerjakan kebaikan seberat zarah, dia akan melihat (balasan)-Nya. Dan Siapa yang mengerjakan kejahatan seberat zarah, dia akan melihat (balasan)-Nya” (Kemenag RI, 2019).

Sebagaimana yang dijelaskan dalam tafsir Al-Munir, Setiap perbuatan baik atau buruk yang dilakukan seseorang di dunia, sekecil apa pun itu, akan dihitung dan dibalas di hari kiamat. Perbuatan baik bahkan sekecil semut atau sebutir debu yang hanya terlihat di tengah sinar matahari akan membawa kegembiraan sebagai balasannya. Begitu pula dengan perbuatan buruk, meskipun sekecil apa pun itu, akan mengakibatkan penderitaan dan penyesalan di hari kiamat. Ini menunjukkan kasih sayang, kemurahan hati, dan kebaikan Allah kepada kita.

Ayat dan tafsir tersebut bertujuan untuk memotivasi kita untuk melakukan kebaikan termasuk dalam bekerja, karena semakin kita meningkatkan kinerja dan mematuhi aturan yang ada dengan sebaik-

baiknya, semakin banyak pula balasan baik yang setimpal yang akan kita terima dari hasil usaha yang telah kita lakukan. Namun pada realitanya di lapangan, banyak tenaga kesehatan yang merasa diberikan beban kerja yang tinggi dan melakukan banyak pekerjaan tetapi hasil yang didapatkan tidak sesuai dengan pekerjaan yang telah diselesaikan.

Dapat disimpulkan bahwa motivasi secara umum tidak berpengaruh terhadap kepatuhan tenaga kesehatan dalam pelaksanaan pemberian *informed consent*. Sebab, antara motivasi internal dan eksternal harus seimbang, di mana motivasi eksternal sangat penting dalam meningkatkan kinerja dan kepatuhan pekerja terhadap peraturan yang ada, adapun motivasi eksternal yang dimaksud adalah gaji yang sesuai, *reward* atau bonus atas kinerja yang diberikan. Sejalan dengan pernyataan Arranury *et al.*, (2021), bahwa memberikan penghargaan kepada staf pekerja juga diperlukan untuk memotivasi mereka dalam meningkatkan kinerja dan produktivitas.

Pemberian *reward* atau penghargaan kerja dapat menjadi motivasi eksternal yang mendukung motivasi internal para pekerja, sehingga dapat mendorong pekerja untuk lebih semangat dalam meningkatkan kinerjanya, terutama bagi tenaga kesehatan dalam kepatuhan memberikan *informed consent* kepada pasien *pre-operasi* khususnya di Instalasi Gawat Darurat (IGD) RSUD Kabupaten Bima.

D. Keterbatasan Penelitian

1. Jumlah Sampel

Informasi yang tidak akurat pada pengambilan data awal mengenai total jumlah tenaga kesehatan di Instalasi Gawat Darurat (IGD) RSUD Kabupaten Bima yang disebutkan belum terupdate. Sehingga sampel yang didapatkan hanya sebanyak 42 responden dari data awal yang diperoleh sebanyak 47 responden untuk penelitian ini, di mana 2 diantaranya sedang cuti melahirkan dan selebihnya sudah dimutasi. Keterbatasan jumlah sampel dapat mengurangi tingkat akurasi.

2. Keterbatasan Waktu

Penelitian ini melibatkan semua tenaga kesehatan yang bekerja di Instalasi Gawat Darurat (IGD), di mana tingkat kesibukannya lebih tinggi, sehingga membutuhkan waktu lebih lama dalam menunggu ketersediaan tenaga kesehatan untuk mengisi kuesioner penelitian.

3. Keterbatasan Variabel Penelitian

Penelitian ini hanya melakukan pengkajian beberapa variabel terhadap kepatuhan tenaga kesehatan dalam memberikan *informed consent*, sehingga diperlukan studi lanjutan untuk menyelidiki faktor-faktor tambahan yang belum pernah dikaji terhadap kepatuhan tenaga kesehatan.

BAB V

PENUTUP

A. Kesimpulan

Berdasarkan hasil penelitian mengenai “Analisis kepatuhan tenaga kesehatan dalam pelaksanaan pemberian *informed consent* pre-operasi di Instalasi Gawat Darurat RSUD Kabupaten Bima”, dapat disimpulkan bahwa:

1. Dari total 42 responden, distribusi frekuensi responden berdasarkan kepatuhan tenaga kesehatan dalam pemberian *informed consent* sebanyak 19 orang (45,2%) dengan kategori patuh, dan sebanyak 23 orang (54,8%) dengan kategori tidak patuh.
2. Tidak terdapat hubungan antara Pengetahuan dengan kepatuhan tenaga kesehatan dalam pelaksanaan *pemberian informed consent* pre-operasi di Instalasi Gawat Darurat RSUD Kabupaten Bima ($P\text{-Value}=0,779$).
3. Terdapat hubungan antara beban kerja dengan kepatuhan tenaga kesehatan dalam pelaksanaan pemberian *informed consent* pre-operasi di Instalasi Gawat Darurat RSUD Kabupaten Bima ($P\text{-Value}=0,013$).
4. Tidak terdapat hubungan antara motivasi dengan kepatuhan tenaga kesehatan dalam pelaksanaan pemberian *informed consent* pre-operasi di Instalasi Gawat Darurat RSUD Kabupaten Bima ($P\text{-Value}=0,466$).

B. Implikasi

1. Sosialisasi terhadap pedoman dan standar operasional dalam pengisian *informed consent* belum mencapai tingkat optimal. Demikian pula, pengawasan terhadap kelengkapan pengisian *informed consent* juga belum berjalan secara efisien. Dengan demikian, instansi terkait dapat melakukan pengawasan terhadap dokter atau perawat dalam kelengkapan pengisian *informed consent* sesuai SOP.
2. Kepada rumah sakit terutama divisi mutu pelayanan, dapat memberikan pelatihan internal kepada dokter atau perawat untuk meningkatkan *skill* dan pemahaman tentang pentingnya pengisian *informed consent* secara komprehensif, sehingga dapat meningkatkan mutu pelayanan yang diberikan.
3. Saran untuk peneliti berikutnya agar mempertimbangkan penggunaan variabel lain atau variabel tambahan yang bisa memengaruhi kepatuhan tenaga kesehatan dalam memberikan *informed consent*. Selain itu, disarankan juga untuk mempertimbangkan dalam penggunaan pendekatan kualitatif seperti wawancara mendalam atau pengamatan partisipatif agar bisa mendapatkan pemahaman yang lebih komprehensif.

DAFTAR PUSTAKA

- Adventus, Jaya, I. M. M., & Mahendra, D. (2019). *Buku Ajar Promosi Kesehatan* (Cet.Pe). Universitas Kristen Indonesia.
- Alam, S., Raodhah, S., & Surahmawati. (2018). Analisis Kebutuhan Tenaga Kesehatan (Paramedis) Berdasarkan Beban Kerja Dengan Menggunakan Metode Workload Indicator Staffing Needs (WISN) di Poliklinik Ass-Syifah UIN Alauddin Makassar. *Al-Sihah : Public Health Science Journal*, 10(2), 216–226.
https://scholar.google.co.id/citations?view_op=view_citation&hl=id&user=LykMJ6sAAAAJ&citation
- Al-Bukhari. (n.d.). Shahih Bukhari Online. *Hadist Online*, 2449. Retrieved June 6, 2024, from https://www.sahih-bukhari.com/Pages/Quran/Quran_english_arabic_transliteration.php
- Alfakrie, F., Rusdian Hidayat, U., Akbar, A., Amaludin, M., & Hatmalyakin, D. (2022). Faktor-Faktor yang Mempengaruhi Kepatuhan Masyarakat dalam Penerapan Kesehatan Covid-19. *Dunia Keperawatan: Jurnal Keperawatan Dan Kesehatan*, 10(1), 97–105.
<https://doi.org/10.20527/dk.v10i1.14>
- Alfida, R., & Widodo, S. (2022). Pengaruh Beban Kerja dan Lingkungan Kerja Terhadap Kinerja Perawat Ruang Isolasi RSAU dr. Esnawan Antariksa Halim Perdanakusuma Jakarta Timur. *Jurnal Ilmiah Manajemen Surya Pasca Scientia*, 11(1), 35–43.
<https://journal.universitassuryadarma.ac.id/index.php/jimspc/article/download/873/854>
- Amiruddin, Emilia, O., Prawitasari, S., & Prawirodihardjo, L. (2018). Hubungan Kepatuhan Tim Bedah dalam Penerapan Surgery Safety Checklist dengan Infeksi Luka Operasi dan Lama Rawat Inap pada Pasien Seksio Sesarea di Rumah Sakit Umum Daerah Kabupaten Barru. *Jurnal Kesehatan Reproduksi*, 5(3), 145.
<https://doi.org/https://doi.org/10.22146/jkr.39666>
- Arikunto, S. (2014). *Prosedur Penelitian Suatu Pendekatan Praktik* (Revisi 4, Cet. 14). Rineka Cipta. <https://inlislite.uin-suska.ac.id/opac/detail-opac?id=3766>
- Arimurti, G. (2019). *Hubungan Antara Pengetahuan dan Beban Kerja Perawat dengan Tingkat Kepatuhan Cuci Tangan pada Ruangan HCU IP Di Rumah Sakit Malang*. Universitas Brawijaya Malang.
- Arora, P. (2018). Determining an effective and coherent theoretical basis for the validity of consent in clinical trials. *Clinical Research and Trials*, 4(3).
<https://doi.org/10.15761/CRT.1000221>

- Arranury, Z., Surahmawati, Rusmin, M., Karini, T. A., Wijaya, D. R., Ekasari, R., & Sulfitri, J. (2021). Gambaran Pengelolaan Rekam Medis Rawat Inap Di Rsud Syekh Yusuf Kab. Gowa Tahun 2019. *Visikes: Jurnal Kesehatan*, 20(1), 232–246. <http://publikasi.dinus.ac.id/index.php/visikes/index>
- Al-Munir, A. J. M. B. J. (2008). *Tafsir Al-Munir Jilid 15 (Cet.2)*. Pustaka Azzam.
- Ayu, S. A., Dewi, T. K., & Juhana, C. (2022). Tingkat Pengetahuan Dan Motivasi Perawat Dengan Kepatuhan Melakukan Five Moments Hand Hygiene Di RSUD Sayang Kab. Cianjur. *Malahayati Nursing Journal*, 4(3), 537–555. <https://doi.org/10.33024/mnj.v4i3.6008>
- Budiwibowo, A. (2018). Analisis Persiapan Pelaksanaan Patient Safety di Ruang Rawat Inap RSUD Kabupaten Bima. *Palapa: Jurnal Studi Keislaman Dan Ilmu Pendidikan*, 6(1). <https://ejournal.stitpn.ac.id>
- Bukhari. (n.d.). Perilaku Budi Pekerti Yang Terpuji. *Hadist Shohih Al-Bukhari*, 3335. Retrieved February 12, 2024, from <https://www.hadits.id/hadits/bukhari/3335>
- Crishtopher, J. W. (2023). The Association Between Patient-Surgeon Gender Matching and Mortality Following Surgery in the United States: A Retrospective Observational Study. *The BMJ*, 3(83). <https://doi.org/https://doi.org/10.1136/bmj-2023-075484>
- Departemen Pendidikan Nasional. (2008). Kamus Besar Bahasa Indonesia. *Jakarta: Pusat Bahasa*, 836.
- Ernawati, Mien, & Narmi. (2021). Faktor-Faktor Yang Berhubungan dengan Kepatuhan Perawat Dalam Pelaksanaan Hand Hygiene Sebelum Tindakan Keperawatan di BLUD RS Konawe Utara. *Jurnal Ilmiah Karya Kesehatan*, 01(02). <https://stikesks-kendari.e-journal.id/jikk>
- Fais Satrianegara, M., Arranury, Z., & Azisah Anwar, N. (2020). The Description of The Quality of Health Service to Patient Satisfaction. In *Hospital Management Studies Journal (Homes Journal)* (Vol. 1, Issue 1). <http://journal.uin-alauddin.ac.id/index.php/homesjournal/index>
- Fajriani, F., Deasy Rosmala Dewi, Nanda Aula Rumana, & Muniroh. (2022). Tinjauan Kelengkapan Pengisian Lembar Informed Consent Pasien Rawat Inap di RSU Adhyaksa. *Jurnal Ilmiah Kesehatan Masyarakat*, 1(2), 200–208. <https://doi.org/10.55123/sehatmas.v1i2.180>
- Feldman, R. S. (2002). *Essentials Of Understanding Psychology* (M. Ryan, Ed.; Vol. 8). McGraw Hill Companie, Inc. https://fazaia.edu.pk/uploads/library/Essentials-of-Understanding-Psychology---Robert-Feldman_1542957920.pdf

- Fransiska Novita Eleanora. (2018). Persetujuan Tindakan Medis (Informed Consent) dan Perlindungan Hukum Terhadap Pasien dan Dokter). *Ordo Santo Fransiskus*, 19–24.
- Garmelia, E., Siswati, S., & Sugiarsi, S. (2020). Evaluasi Penilaian Pelaksanaan Standar Manajemen Informasi dan Rekam Medis (MIRM) di Rumah Sakit. *Jurnal Rekam Medis Dan Informasi Kesehatan*, 3(2), 85–90. <https://doi.org/10.31983/jrmik.v3i2.6432>
- GlobalSurg, & NIHR Global Health Unit on Global Surgery. (2021). Postoperative death rates are higher among cancer patients in low-income countries. *The Lancet*.
- Hamasaki, T., & Hagihara, H. (2021). Tanggung Jawab Hukum Dokter Gigi dan Kewajiban Penjelasan dalam Litigasi Malpraktik Gigi di Jepang. *Internasional Dental Journal*, 71(4), 300–308. <https://doi.org/10.1016/j.identj.2020.12.004>
- Hammad, & Rammie, A. (2022). Perkembangan Rumah Sakit Di Indonesia Di Era Disruptif. *Jurnal Keperawatan Merdeka (JKM)*, 2(1). <https://jurnal.poltekkespalembang.ac.id/index.php/jkm/article/view/1146>
- Hasibuan, & Malayu, P. S. (2015). *Manajemen Sumber Daya Manusia*. PT. Bumi Aksara.
- Hellen. (2020). Pengaruh Motivasi Kerja, Beban Kerja dan Kompensasi Terhadap Kinerja Karyawan di PT Cndana Han Wijaya. *Universitas Putera Batam*, 6–7.
- Henniwati, & Eliza. (2020). Hubungan Motivasi dengan Kinerja Perawat Pelaksana di Ruang Rawat Inap RSUD Padang Pariaman. *Jurnal Kesehatan Medika Saintika*, 7(2), 108–113.
- Hidayat, R. (2021). Pengaruh Motivasi, Kompetensi dan Disiplin Kerja Terhadap Kinerja. *Widya Cipta: Jurnal Sekretari Dan Manajemen*, 5(5). <http://ejournal.bsi.ac.id/ejournal/index.php/widyacipta>
- Hongzhi, L., Dongzheng, L., Chao, L., Yuwe, P., Hou, Z., Chen, W., & Zhang, Y. (2021). Karakteristik kasus malpraktik medis terhadap ahli ortopedi di Tiongkok antara tahun 2016 dan 2017. *Plos One Journal*, 16(5). <https://doi.org/10.1371/journal.pone.0248052>
- HR Abu Daud. (2006). *Shahih Sunan Abu Daud* (M. N. Al-Albani, Ed.; 1st ed., Vol. 4). Pustaka Azzam.
- Husni, M. (2018). Pengaruh Pengetahuan, Sikap dan Motivasi Terhadap Kepatuhan Dokter dalam Penulisan Diagnosis pada Resume Medis di RS Zahirah 2018. In *Jurnal Administrasi Rumah Sakit* (Vol. 4).

- Indarwati, I., Anggraeni, R. D., & Wahyuni, W. (2022). Analisis Desain Formulir Informed Consent Ditinjau dari Aspek Anatomi, Isi, dan Fisik di UPTD Puskesmas. *Indonesian Journal on Medical Science*, 9(2). <https://doi.org/10.55181/ijms.v9i2.373>
- Isnaeni, L. M. A., & Puteri, A. D. (2022). Faktor Yang Berhubungan dengan Kepatuhan Perawat Dalam Penggunaan Alatt Pelindung Diri Di RSUD X. *Jurnal Ners*, 6(1), 14–22. <http://journal.universitaspahlawan.ac.id/index.php/ners>
- Jannah, R. F. (2021). *Pengaruh Beban Kerja Dan Lingkungan Kerja Terhadap Kepatuhan Karyawan (Studi Pada Perumda Air Minum Tirta Dhaha Kota Kediri)*. Universitas Brawijaya.
- Jeveline Mende. (2023). Perlindungan Hukum Terhadap Pasien Rawat Inap Sebagai Konsumen Jasa Pelayanan Kesehatan. *Lex Administratum*, 11(5). <https://ejournal.unsrat.ac.id/v3/index.php/administratum/article/view/50251>
- Jufrizen. (2017). Pengaruh kemampuan dan motivasi terhadap kinerja perawat Studi pada Rumah Sakit Umum Madani Medan. *Jurnal Riset Sains Manajemen*, 1(1), 27–34. <https://doi.org/10.5281/zenodo.1036809>
- Kamidah. (2015). Faktor-faktor Yang Mempengaruhi Kepatuhan Ibu Hamil Mengonsumsi Tablet Fe Di Puskesmas Simo Boyolali. *GASTER*, 12(1). <https://doi.org/https://doi.org/10.30787/gaster.v12i1.83>
- Karbala. (2009). *Sosiologi untuk Kesehatan*. Salemba Medika.
- Kasoka, K., & Weait, M. (2022). HIV Testing Autonomy: The Importance of Relationship Factors in HIV Testing to People in Lusaka and Chongwe, Zambia. *Journal of Bioethical Inquiry*, 19(2), 239–254. <https://doi.org/10.1007/s11673-022-10169-9>
- Kemenag RI. (2019). *Al-Qur'an Terjemah dan Tajwid*. Sygma Creative Media Crop.
- Kemenkes. (2008). *Menteri Kesehatan Republik Indonesia No: 129/Menkes/SK/II/2008 Tentang Standar Pelayanan Minimal Rumah Sakit*. a(55).
- Kemenkes. (2011). *Profil Kesehatan Indonesia 2010*. Kementerian Kesehatan Indonesia RI.
- Kemenkes. (2022). *Kelalaian-Malpraktek dalam Asuhan Keperawatan*. <https://yankes.kemkes.go.id>
- Kementerian Agama RI. (2011). *Al-Qur'an dan Tafsirnya (Jilid II)*. Widya Cahaya.

- Kristiana, D. (2021). Tinjauan yuridis pelaksanaan informed consent pemasangan AKDR pada akseptor KB. *Jurnal Kebidanan*, 10(1), 89. <https://doi.org/https://doi.org/10.26714/jk.10.1.2021.89-96>
- Kusumadewi, S., Hardjani, T., & Priyatama, A. N. (2012). *Hubungan antara Dukungan Sosial Peer Group dan Kontrol Diri dengan Kepatuhan terhadap Peraturan pada Remaja Putri di Pondok Pesantren Modern Islam Assalaam Sukoharjo*. <https://candrajiwa.psikologi.fk.uns.ac.id/index.php/candrajiwa/article/view/25>.
- Leunupun, P., & Pattinama, G. L. L. (2020). Kompensasi Manajemen dan Kepatuhan dalam Kaitan dengan Perilaku Etis Karyawan. *Universitas Kristen Indonesia*, 5(14), 179–180.
- Linsyiana, H., & Yunita, N. (2022). Etika Bertamu dalam al-Qur'an (Studi Komparatif Tafsir al-Misbah dan al-Maraghi). *A-Huda: Journal of Qur'anic Studies*, 1(1). <http://studentjournal.iaincurup.ac.id/index.php/alhuda>
- Manuaba. (1999). *Bunga Rampai Ergonomi* (Vol. 1). Udayana.
- Marmi. (2014). *Etika Profesi Bidan*. Pustaka Pelajar.
- Ma'ruf, M., & Chair, U. (2020). Pengaruh Motivasi Kerja terhadap Kinerja Karyawan pada Pt. Nirha Jaya Tehnik Makassar. *Jurnal Brand*, 2(1), 99–108.
- Master, S. R., Siska, N., & Yulianti, W. (2020). *Hubungan Beban Kerja dengan Kepatuhan Perawat dalam Penerapan Surgical Safety Checklist di Kamar Operasi Rumah Sakit Awal Bros Batam Tahun 2020*.
- Mastini, P., Suryadhi, & Suryani, A. (2015). Hubungan Pengetahuan, Sikap dan Beban Kerja Dengan Kelengkapan Pendokumentasian Asuhan Keperawatan Irna di Rumah Sakit Umum Pusat Sanglah Denpasar. *Public Health and Preventive Medicine Archive*, 3(1). <https://media.neliti.com/media/publications/21491-ID-relationship-between-nurse-knowledge-attitude-workloads-with-medical-record-comp.pdf>
- Maulana, A. (2021). *Gambaan Pelaksanaan Pemberian Informasi dan Kelengkapan Informed Consent di Rumah Sakit Ibu dan Anak Pemerintah Aceh*. Instansi Teknologi dan Kesehatan Bali.
- Maulina, S., Mulfianda, R., Riza, S., Studi, M. P., Keperawatan, I., Kedokteran, F., & Abulyatama, U. (2021). The Level Of Knowledge By Compliance Health Workers In Deciding The Chain Covid-19 In Community Health Center Krueng Barona Jaya District Of Aceh Besar. *Jurnal Ilmu Keperawatan*, 9, 1. https://scholar.google.com/scholar?hl=id&as_sdt=0%2C5&q=hubungan+pengetahuan+dengan+kepatuhan+tenaga+kesehatan+dalam+pemberian+informed+consent&btnG=

- Mawadinah. (2019). *Pendidikan Etika Meminta Izin Menurut Perspektif Tafsir Ibnu Kasir dan Tafsir Al-Azhar pada QS. An-Nur [24]: 58-59*. IAIN Palangkaraya.
- Medina Hadiana. (2023). *Hubungan Motivasi dengan Kinerja Perawat dalam Pendokumentasian Asuhan Keperawatan di Ruang Inap Rumah Sakit*.
- Muchtar, M., Fakultas, M. H., Universitas, H., & Yani Banjarmasin, A. (2020). Pertanggungjawaban Pidana Rumah Sakit Yang Melakukan Malpraktek Medis Dalam Pelayanan Kesehatan Di Indonesia. *Jentera; Jurnal Ilmu Hukum*, 4(1). <http://ejournal.uay.ac.id/index.php/jhb>
- Muhammad, N., Akhmad, F., & Asrinawaty. (2019). *Hubungan Pengetahuan Dokter dengan Kelengkapan Pengisian Lembar Informed Consent di RSUD H Boejasin Pelaihari Tahun 2019*. Cambridge University Press.
- Munandar, & Sunyoto, A. (2012). *Psikologi Industri dan Organisasi*. Jakarta; Universitas Indonesia (UI Press). <http://digilib.ub.ac.id/opac/detail-opac?id=82398>
- Nelsen, J. (2006). *Positive Discipline*. Ballantine Book.
- Niven, & Nail. (2000). *Psikologi Kesehatan*. Buku Kedokteran EGC. <https://repository.ump.ac.id:80/id/eprint/4421>
- Noordzij PG, Poldermans D, Schouten O, Bax JJ, & Schreiner FA. (2015). Postoperative Mortality in the Netherlands: Population-Based Analysis of Surgery-Specific Risks in Adults. *National Library of Medicine*, 1(3), 15–1105. <https://doi.org/10.1097/ALN.0b013e3181d5f95c>
- Notoatmodjo, S. (2003). Pendidikan dan Perilaku Kesehatan'. *Rineka Cipta*. <https://doi.org/10.1016/j.jallcom.2009.10.130>
- Notoatmodjo, S. (2007a). Kesehatan masyarakat ilmu dan seni. *Rineka Cipta*. <https://doi.org/10.1063/1.2973638>.
- Notoatmodjo, S. (2007b). Promosi Kesehatan dan Ilmu Perilaku. *Rineka Cipta*, 20.
- Notoatmodjo, S. (2012). *Promosi Kesehatan dan Ilmu Perilaku*. Rineka Cipta.
- Novianto, W. T. (2017). *Sengketa Medik: Pergulatan Hukum dalam Menentukan Unsur Kelalaian Medik* (Sumarwat, Ed.; 1st ed.). UNS Press.
- Nurlelah, & Mawardhani, I. K. (2022). *Dasar-Dasar Layanan Kesehatan* (Y. M. Budyahir, Ed.; 1st ed.). Kementerian Pendidikan, Kebudayaan, Riset, dan Teknologi. <https://buku.kemdikbud.go.id>
- O' Sullivan, L., Feeney, L., Crowley, R. K., Sukumar, P., McAuliffe, E., & Doran, P. (2021). An evaluation of the process of informed consent: views from

- research participants and staff. *Trials*, 22(1).
<https://doi.org/10.1186/s13063-021-05493-1>
- Oktavia, D. (2020). Analisis Ketidaklengkapan Pengisian Lembar Informed Consent Pasien Bedah di Rumah Sakit Tk. III dr. Reksodiwiryo Padang. *Jurnal Manajemen Informasi Kesehatan Indonesia*, 8(1), 24.
<https://doi.org/https://doi.org/10.33560/jmiki.v8i1.246>
- Pabebang, Y., Saalino, V., & Sedo, L. (2021). Hubungan Beban Kerja dan Motivasi Perawat dengan Kepatuhan Pelaksanaan Hand Hygiene pada Perawat di Unit Interna dan Bedah RS Elim Rantepao Kabupaten Toraja Utara Tahun 2021. *LPPM: Jurnal Ilmiah Kesehatan Promotif*.
<https://journal.stikestanatoraja.ac.i>
- Pebrina, A. R., Najwan, J., & Alissa, E. (2022). *Fungsi Penerapan Informed Consent sebagai Persetujuan pada Perjanjian Terapeutik*. <http://online-journal.unja.ac.id/zaaken>
- Permenkes, R. (2023). Standar Akreditasi Pusat Kesehatan Masyarakat. *Keputusan Menteri Kesehatan RI*, 01(07), 165.
[https://diskes.badungkab.go.id/storage/diskes/file/KMK%20No.%20H.K.01.07-MENKES-165-2023%20ttg%20Standar%20Akreditasi%20Puskesmas-signed%20\(1\).pdf](https://diskes.badungkab.go.id/storage/diskes/file/KMK%20No.%20H.K.01.07-MENKES-165-2023%20ttg%20Standar%20Akreditasi%20Puskesmas-signed%20(1).pdf)
- Permenkes RI. (2008). *Berita Negara Republik Indonesia*.
<bprs://bprs.kemkes.go.id>
- Prahesti, R., & Putriningrum, E. (2021). Pemberian Informasi dan Kelengkapan Pengisian Informed Consent Pada Pasien Sectio Caesarea Di RS PKU Muhammadiyah Gamping Yogyakarta. *Jurnal Rekam Medis Dan Informasi Kesehatan*, 4(1), 1-7.
<https://doi.org/10.31983/jrmik.v4i1.6778>
- Prijodarminto, S. (1992). *Disiplin: Kiat Menuju Sukses: Vol. Pradnya Paramita*. Pradnya Paramita.
- Purnama, S. G. (2016). *Modul Etika dan Hukum Kesehatan Informed Consent* [Universitas Udayana].
https://simdos.unud.ac.id/uploads/file_pondidikan_dir/a920a2d08689f26df3c42cbd437bc77e.pdf
- Putra, & Syukriansyah, A. (2012). Analisis Pengaruh Beban Kerja Terhadap Kinerja Karyawan Divisi Marketing dan Kredit PT.WOM Finance Cabang Depok. *Jurnal Studi Manajemen Indonesia*, 22.
- Putri, M. P., & Edalmen. (2023). Pengaruh Motivasi, Beban Kerja dan Jam Kerja Terhadap Kepatuhan Karyawan. *Jurnal Manajerial Dan Kewirausahaan*, 5(3), 687-696.

- Putri, R. S. E., Kusumo, R., & Larasati, A. H. (2022). Analisis Kelengkapan Pengisian Informed Consent Di Ruang Rawat Inap Dewasa Rumah Sakit X Batam. *Medical Record Journal*, 2(3). <https://doi.org/https://doi.org/10.25311/jrm.Vol2.Iss3.993>
- Raja Umar. (2018). *5 Fakta Penting Kasus "Suntikan Maut" di Meulaboh, Dua Anak Jadi Korban hingga Penjelasan Rumah Sakit*. <https://regional.kompas.com>
- Ramadhan, D., Muhammad Faizal, K., Fitri Program Studi Ilmu Keperawatan, N., Citra Delima Bangka Belitung, S., Pinus, J. I., Pedang, K., Pinang, P., & Bangka Belitung, K. (2023). *Pengaruh Konseling dengan Pendekatan, Thinking, Feeling, dan Acting (TFA) Terhadap Tekanan Darah pada Pasien Pre-Operasi*. <http://jurnal.globalhealthsciencegroup.com/index.php/JPPP>
- Rhidha, M. Y., Basalamah, M. R., & Faridha, E. (2022). Pengaruh stres kerja, lingkungan kerja, beban kerja terhadap kinerja pegawai Dinas Lingkungan Hidup Kota Malang. *E-Jurnal Riset Manajemen*, 11(7), 1–16.
- Rofikoh. (2016). Hubungan Pengetahuan Dokter Tentang Informed Consent dan Kelengkapan Pengisian Formulir Persetujuan Tindakan Kedokteran di Rumah Sakit Dinda Tangerang. *Undergraduate Theses of Public Health*. <https://digilib.esaunggul.ac.id/hubungan-pengetahuan-dokter-tentang-informed-consent-dan-kelengkapan-pengisian-formulir-persetujuan-tindakan-kedokteran-di-rumah-sakit-dinda-tangerang-6402.html>
- Rohmah, M., & Supriyanto, S. (2014). Kepatuhan Petugas Kesehatan Dalam Kelengkapan Pengisian Informed Consent. *Jurnal Administrasi Kesehatan Indonesia*, 2(2). <http://journal.unair.ac.id/download-fullpapers-jakib9076fecdafull.pdf>
- Rohman, M. A., & Ichsan, R. M. (2021). Pegaaruh Beban Kerja dan Stres Kerja Terhadap Kinerja Karyawan PT Honda Daya Anugrah Mandiri Cabang Sukabumi. *Jurnal Mahasiswa Manajemen*, 2(1). <https://journal.stiepasim.ac.id/index.php/JMM/article/view/130/116>
- Rolos, J. K. R., Sambul, S. A. P., & Rumawas, W. (2018a). Pengaruh Beban Kerja Terhadap Kinerja Karyawan Pada PT. Asuransi Jiwasraya Cabang Manado Kota. *Jurnal Administrasi Bisnis*, 6(4). <https://media.neliti.com/media/publications/269339-pengaruh-beban-kerja-terhadap-kinerja-ka-0f01fc2f.pdf>
- Rolos, J. K. R., Sambul, S. A. P., & Rumawas, W. (2018b). Pengaruh Beban Kerja Terhadap Kinerja Karyawan Pada PT. Asuransi Jiwasraya Cabang Manado Kota. *Jurnal Administrasi Bisnis*, 6(4), 19–27. <https://media.neliti.com/media/publications/269339-pengaruh-beban-kerja-terhadap-kinerja-ka-0f01fc2f.pdf>

- Safir, N., Akbar, Y., Muhammadiyah Lhokseumawe, M., Studi, P. S., Keperawatan, I., & Muhammadiyah Lhokseumawe, Stik. (2021). Tingkat Pengetahuan Perawat tentang Lima Momen Kebersihan Tangan. *Jurnal Lentera*, 4(2).
- Salwa, M., Haque, M., Islam, S., Islam, M., Sultana, S., Khan, M., & Moniruzzaman, S. (2022). Compliance of healthcare workers with the infection prevention and control guidance in tertiary care hospitals: quantitative findings from an explanatory sequential mixed-methods study in Bangladesh. *Nasional Library of Medicine*, 12(6). <https://doi.org/10.1136/bmjopen-2021-054837>
- Sana, F. (2022). Behavioral Aspects of Organizational Management. *Cosmic Journal of Behavioral Scinces*, 1(2), 20–22. <https://journals.cosmic.edu.pk/CJBS/article/view/165/160>
- Sarbaini. (2012). Pembinaan Nilai, Moral dan Karakter Kepatuhan Peserta Didik terhadap Norma Ketertiban di Sekolah. *Aswaja Pressindo*, Yogyakarta.
- Sari, S. (2019). Analisis Beban Kerja Menggunakan Metode Nasa - Task Load Index Pada Karyawan Telkom Applied Science School Bandung. *Jurnal Teknologi Dan Manajemen Industri*, 5(2). <https://ejournal.itn.ac.id/index.php/jtmi/article/view/272/266>
- Selye, H. (1982). *Konsep Stres dan Beberapa Implikasinya* (eds. 3). Wiley.
- Semel ME, Lipsitz SR, Funk LM, Weiser T G, & Bader AM. (2012). Rates and Patterns of Deaths after Surgery in the United States in 10 Years. *National Library of Medicine*, 151(2), 82–171. <https://doi.org/10.1016/j-surg.2011.07.021>
- Septiana, S., & Widjaja, O. H. (2020). Faktor-Faktor yang Mempengaruhi Kinerja Karyawan pada PT. Jocelyn Anugrah Jaya. *Jurnal Manajerial Dan Kewirausahaan*, 2(3), 643–652. <https://doi.org/https://doi.org/10.24912/jmk.v2i3.9576>
- Shaleh, A. (2008). *Psikologi Suatu Pengantar Dalam Perspektif Islam*. Kencana.
- Shihab, M. Q. (2002). *Tafsir Al-Misbah Pesan, Kesan dan Keserasian Al-Qur'an* (1st ed., Vol. 2). Lentera Hati.
- Soekidjo, N. (2007). Promkes dan Ilmu Perilaku. *Rineka Cipta*.
- Solehah, S. A. F. (2018). *Alur dan Prosedur Pembrian Informed Consent Pada Pasien Yang Akan Dilakukan Tindakan Bedah di RSUD Marid Waluyo Blitas Tahun 2018* [Institut Ilmu Kesehatan]. <https://oasis.iik.ac.id:9443/repo/>

- Solihin, S. S., Kridawati, A., & Azis, A. (2022). Faktor-Faktor Yang Berhubungan Dengan Tingkat Kepatuhan Perawat Dalam Memberikan Obat Kepada Pasien Di IGD RSUD Pasar Minggu. *Jurnal Manajemen Dan Administrasi Rumah Sakit Indonesia (MARS)* , 6(2). <http://ejournal.urindo.ac.id/index.php/MARS>
- Soni, A. H. (2023). *Pengaruh Beban Kerja dan Lingkungan Kerja Terhadap Kepuasan Kerja dan Dampaknya Terhadap Loyalitas Karyawan* [Universitas Islam Negeri Syarif Hidayatullah]. https://repository.uinjkt.ac.id/dspace/bitstream/123456789/70704/1/252.%2011160810000124_ABDUL%20HARIS%20SONI.pdf
- Stephen B. Levine. (2019). Informed Consent for Transgendered Patients. *Journal of Sex and Marital Therapy*, 218–229.
- Strini, V., Schiavolin, R., & Prendin, A. (2021). The Role of the Nurse in Informed Consent to Treatments: An Observational-Descriptive Study in the Padua Hospital. *National Library of Medicine*, 11(3), 472–483. <https://doi.org/10.3390/clinpract11030063>
- Sudariani, P. W. (2016). *Pengembangan Model Kompetensi Kepemimpinan Kepala Ruangan Sebagai Upaya Peningkatan Motivasi dan Kinerja Perawat Pelaksana*. Universitas Airlangga.
- Sugianto, Z. (2006). *Analisis Perilaku Dokter dalam Mengisi Kelengkapan Data Rekam Medis Lembar Resume Rawat Inap di RS Ungaran tahun 2005*. Universitas Diponegoro.
- Suharto, B., Muttaqin, L., & Ambarwati, N. (2020). Completion Of Informed Consent In Operating Patients Hernia Reviewed From The Legal Aspect In Wonogiri Hospital. *Indonesian Journal on Medical Science*, 7(2), 125–131.
- Sulistyaningrum, H. P., Afrilia, D., & Murty, T. (2022). Doctor's Legal Protection in Health Services for Covid-19 Patients. *International Journal of Research in Community Services*, 3(1), 21–34. <https://doi.org/10.46336/ijrcs.v3i1.181>
- Suntama, william. (2017). Kajian Tentang Informed Consent (Persetujuan Tindakan Medik) Menurut UU No. 36 Tahun 2009 Tentang Kesehatan). *Lex Privatum*, V(5).
- Syafruddin. (2020). *Informed Consent yang Berimplikasi Malpraktik Kedokteran* [Universitas Airlangga]. <http://repository.unair.ac.id/id/eprint/32534>
- Tawarka, Solichul, & Sudiajeng, L. (2004). *Ergonomi untuk Keselamatan, Kesehatan Kerja dan Produktivitas*. Uniba Press. <https://ftp.idu.ac.id/wp-content/uploads/ebook/ip/BUKU%20ERGONOMI/Buku-Ergonomi.pdf>

- Taylor. (2010). *Health Psychology*. New York: McGraw-Hill Education.
- Umam, R. M., Musthofa, T., & Sari, D. W. (2023). Konsep Zalim dalam Al-Qur'an Tinjauan Pemikiran Tan Malaka. *Studi Al-Qur'an Membangun Tradisi Berfikir Qur'ani*, 19(1). <https://doi.org/doi.org/10.21009/JSQ.019.1.05>
- Uno, H. B. (2016). *Teori Motivasi dan Pengukuran* (Juwinanto, Ed.; Vol. 7). Bumi Aksara. https://books.google.co.id/books?id=8o5_tQEACAAJ&printsec=frontcover&hl=id#v=onepage&q&f=false
- Usman Kombih, S., Devi Fitriani, A., & Simanjorang, A. (2020). *Analysis of Nurse Compliance with Use of Nursing Operational Procedure (SPO) Standards in RSUD IGD City of Subulussalam* (Vol. 3, Issue 1). file:///D:/Proposal/ref.%20Kepatuhan/Kepatuhan%20SOP.pdf
- Utami, R. D. (2017). *Tingkat Kepatuhan Perawat Melakukan Hand Hygiene di IGD RSUD DR. R. Goeteng Taroenadibrata Purbalingga*. Universitas Muhammadiyah Purwokerto.
- Wawan, & Dewi, M. (2010). Teori dan Pengukuran Pengetahuan, Sikap dan Perilaku Manusia. *Nuha Medika*, 12.
- Weber, M. C., Risch, M., Thiel, S. L., Grossmann, K., Nigg, S., Wohlwend, N., Lung, T., Hillmann, D., Ritzler, M., Ferrara, F., Bigler, S., Egli, K., Bodmer, T., Imperiali, M., Salimi, Y., Fleisch, F., Cusini, A., Heer, S., Renz, H., ... Kahlert, C. R. (2021). Characteristics of Three Different Chemiluminescence Assays for Testing for SARS-CoV-2 Antibodies. *Disease Markers*, 2021, 1–13. <https://doi.org/10.1155/2021/8810196>
- Wiradharma, D., Sarwono, A. P., & Hartati, D. S. (2023). *Tindakan Medis Aspek Etis dan Yuridis* (2nd ed.). Universitas Trisakti. http://www.karyailmiah.trisakti.ac.id/uploads/kilmiah/dosen/Buku_dr_g_Adit_Tindakan_Medis_Aspek_Etis_Yuridis_Genap_2022.pdf
- World Health Organization (WHO). (2021). *Constitution of the World Health Organization* (Edisi Ke-49, Vol. 1). Jenewa.
- Wulandari. (2018). Pengetahuan Dan Penerapan Five Moments Cuci Tangan Perawat Di RSUD Sukoharjo. *Gaster*, 15(1). <https://doi.org/https://doi.org/10.30787/gaster.v15i1.133>
- Zendrah, F. S., Andi, & Jusri. (2021). Pengaruh Motivasi dan Disiplin Kerja Terhadap Kinerja Karyawan Dimasa Pandemi Covid-19 Studi Kasus PT.Telekomunikasi Seluler (GraPARI) kota Makassar. *Balanca: Jurnal Ekonomi Dan Bisnis Islam*, 3(2).
- Zhazha Sulistya Nengruma, E. Z. K. I. F. A. (2022). Tinjauan Pelaksanaan Informed Consent Pemeriksaan Kontras Colon in Loop di Instalasi Radiologi RSUD Kota Yogyakarta. *Healthy Indonesian Journal*, Vol. 1,(3),

216–223.

<https://jurnal.samodrailmu.org/index.php/jurinse/article/view/68>



L

A

M

P

I

R

A

N



Lampiran 1. Lembar *Informed Consent*



**KEMENTERIAN AGAMA REPUBLIK INDONESIA
UNIVERSITAS ISLAM NEGERI ALAUDDIN MAKASSAR
FAKULTAS KEDOKTERAN DAN ILMU KESEHATAN**

Kampus I : Jl. Sultan Alauddin No. 63, Makassar
Kampus II : Jl. H. M. Yasin Limpo No.36, Romangpolong-Gowa. Telp. 0411-841879, Fax. 0411-8281400

LEMBAR PERSETUJUAN MENJADI RESPONDEN (INFORMED CONCENT)

Kepada Yth,

Calon Responden

Di,-

Tempat

Assalamualaikum Warahmatullahi Wabarakatuh.

Salam sejahtera,

Perkenalkan saya Munaya Nur Qufranul mahasiswa program studi S1 Kesehatan Masyarakat 2020, Fakultas Kedokteran dan Ilmu Kesehatan, UIN Alauddin Makassar. Saat ini, saya sedang melakukan penelitian guna menyusun skripsi sebagai syarat memperoleh gelar sarjana. Saya memohon partisipasi saudara/i dalam penelitian saya yang berjudul “Analisis Kepatuhan Tenaga Kesehatan dalam Pelaksanaan Pemberian *Informed Consent* Pre-Operasi di Instalasi Gawat Darurat (IGD) RSUD Kabupaten Bina”

Tujuan dari penelitian ini adalah untuk mengetahui sejauh mana kepatuhan tenaga kesehatan dalam pelaksanaan pemberian *informed consent* pre-operasi sebagai bentuk pemenuhan hak pasien, serta untuk mengetahui hubungan antara pengetahuan, beban kerja dan motivasi terhadap kepatuhan tenaga kesehatan dalam pelaksanaan pemberian *informed consent* pre-operasi. Pengisian kuesioner membutuhkan waktu 5-10 menit. Penelitian ini telah mendapatkan izin dari Fakultas Kedokteran dan Ilmu Kesehatan, UIN Alauddin Makassar.

Kuesioner ini ditujukan kepada mahasiswa Perguruan Tinggi Negeri yang menempuh jenjang S1 dan masih aktif dalam perkuliahan. Semua data yang diperoleh dari penelitian ini akan dijaga keamanan dan kerahasiaannya serta hanya digunakan untuk kepentingan akademik. Hasil penelitian ini akan dipublikasikan tanpa menyertakan identitas responden. Terima kasih banyak atas perhatian dan kesediaan saudara/i. Satu respon dari saudara/i sangat berharga bagi saya.

Apabila terdapat saran ataupun pertanyaan yang ingin disampaikan, saudara/i dapat menghubungi saya melalui WA (Munaya Nur Qufranul): 085875571830 atau email munayanurqufranul@gmail.com.

Lampiran 2. Lembar Kuesioner Penelitian



“ANALISIS KEPATUHAN TENAGA KESEHATAN DALAM PELAKSANAAN PEMBERIAN *INFORMED CONSENT* PRE-OPERASI DI INSTALASI GAWAT DARURAT (IGD) RSUD KABUPATEN BIMA”

A. IDENTITAS RESPONDEN

Berilah tanda *Checklist* (√) pada kotak yang telah disediakan!!!

Nama/Inisial : _____ No. Urut Responden:

Umur : _____

Pendidikan : _____

Jenis Kelamin : Laki-laki
Perempuan

Masa Kerja : 1-5 Tahun
≥6 Tahun

B. DAFTAR PERTANYAAN

Petunjuk Pengisian :

Pada bagian ini, anda diminta untuk memberikan tanda *Checklist* (√) pada pilihan jawaban yang paling menggambarkan diri anda dan kondisi anda.

1. Pengetahuan

No	Pernyataan	Jawaban	
		Ya	Tidak
1	<i>Informed consent</i> sangat di perlukan sebelum tindakan kedokteran		
2	Yang berhak menjelaskan <i>informed consent</i> hanya dokter yang akan melakukan tindakan saja		
3	<i>Informed consent</i> hanya di peruntukan untuk tindakan yang beresiko besar		
4	<i>Infomed consent</i> hanya di jabarkan sesuai dengan yang tertera pada formulir		
5	Keluarga/pasien adalah membuat <i>informed consent</i>		
6	Persetujuan tindakan dilakukan tanpa tekanan dari pihak manapun		
7	Kesepakatan <i>informed consent</i> hanya dari tenaga medis saja		
8	<i>Informed consent</i> tidak bertentangan dengan hukum		

9	<i>Informed consent</i> bermanfaat untuk perlindungan pasien, keluarga, dokter dan rumah sakit		
10	Kelengkapan <i>informed consent</i> menjadi tanggung jawab tenaga medis		
11	Identitas penanggung jawab <i>informed consent</i> dapat menggunakan nama panggilan		
12	Berkas <i>informed consent</i> di tandatangani oleh dokter, pasien, keluarga, saksi		
13	Aspek hukum yang dapat memberikan denda/ganti rugi kepada pelapor kepada tenaga medis atas kelalaian dalam tindakan kedokteran akibat tidak memperoleh persetujuan termasuk dalam masalah perdata		
14	Tidak adanya persetujuan dari pasien dan keluarga atas tindakan dokter juga akan mendapat pendisiplin dari MKDKI		
15	Pasien dan keluarga tidak dapat menolak persetujuan tindakan operasi jika pasien dalam kondisi sangat darurat		
16	Persetujuan <i>informed consent</i> selain dalam tulisan juga bisa dalam bentuk lisan		
17	Prognosa penyakit tidak perlu disampaikan, karena keluarga tidak akan mengerti apa yang di jelaskan		
18	Perlu adanya saksi dalam pembuatan surat <i>informed consent</i>		
19	Keluarga dapat melakukan <i>second opinion</i> kepada dokter lain		
20	<i>Informed consent</i> merupakan bagian dari rekam medis		
Jumlah Score		1	0

Sumber: Rofikoh (2016)

2. Beban Kerja

Keterangan:

SS : Sangat Setuju

S : Setuju

KS : Kurang Setuju

TS : Tidak Setuju

STS : Sangat Tidak Setuju

No	Pernyataan	Jawaban				
		SS	S	KS	TS	STS
1	Pekerjaan saya memerlukan adanya aktifitas fisik					
2	Pekerjaan yang saya lakukan memiliki resiko terhadap kesehatan fisik					
3	Saya merasa pekerjaan yang saya lakukan membutuhkan daya tahan tubuh yang baik					
4	Saya merasa pekerjaan yang saya lakukan memiliki resiko terhadap daya tahan tubuh					
5	Pekerjaan yang saya lakukan membutuhkan tingkat konsentrasi yang tinggi					
6	Saya merasa harus fokus dan konsentrasi selama menyelesaikan pekerjaan					
7	Saya merasa bahwa pekerjaan yang saya kerjakan sangat sulit					
8	Saya merasa kebingungan dalam menyelesaikan pekerjaan yang telah diberikan					
9	Pekerjaan saya menuntut kecepatan waktu yang tinggi dalam menyelesaikan pekerjaan					
10	Saya merasa pekerjaan yang diberikan tidak sesuai dengan waktu penyelesaian pekerjaan					
11	Saya merasa pekerjaan yang saya kerjakan sangat banyak					
12	Pekerjaan saya menuntut adanya usaha keras untuk menyelesaikannya					
Jumlah Score		5	4	3	2	1

Sumber: Soni (2023)

3. Motivasi

Keterangan:

SS : Sangat Setuju

TS : Tidak Setuju

S : Setuju

STS : Sangat Tidak Setuju

KS : Kurang Setuju

No	Pernyataan	Jawaban				
		STS	TS	KS	S	SS
Tanggung Jawab						
1	Saya mampu mengambil inisiatif sendiri dalam pelaksanaan pemberian <i>informed consent</i> sebelum tindakan medis					
2	Dalam penyampaian informasi <i>informed consent</i> saya bekerja dengan penuh tanggung jawab					
3	Saya berupaya memenuhi kebutuhan pasien secara maksimal					
4	Saya mampu memotivasi diri dalam melaksanakan pemberian informasi <i>informed consent</i> dengan jelas kepada pasien					
5	Saya mengerjakan fungsi dan tugas sebagai tenaga kesehatan dengan baik dan benar					
6	Saya bersedia bertanggung jawab terhadap pekerjaan (tugas pokok dan diluar tugas pokok) yang telah dibebankan kepada saya					
Prestasi						
7	Saya bekerja dengan tepat waktu dan sesuai alur serta pedoman <i>informed consent</i> yang telah dibuat					
8	Saya mendapat pujian atas kejelasan informasi yang saya berikan kepada pasien					
Gaji						
10	Saya sudah puas dengan gaji yang saya terima karena sesuai dengan pekerjaan saya					
11	Gaji yang saya terima sesuai dengan UMR					
12	Ada insentif lain selain gaji yang diberikan pihak rumah sakit					
Jumlah Score		1	2	3	4	5

Sumber: Sudariani (2016)

Lampiran 3. Lembar Observasi Penelitian

No. Responden 
**Kepatuhan Tenaga Kesehatan dalam Pelaksanaan Pemberiaan
Informed Consnet Pre-Operasi Kepada Pasien atau Keluarga**

No	Pernyataan	Jawaban	
		Ya	Tidak
1	Pasien mendengarkan penjelasan yang diberikan sebelum tindakan		
2	Tenaga kesehatan menjelaskan kepada pasien persiapan apa saja yang harus dipersiapkan sebelum operasi dilakukan		
3	Tenaga kesehatan menjelaskan keuntungan dari tindakan operasi kepada pasien		
4	Tenaga kesehatan menjelaskan kerugian bila tindakan dari operasi itu gagal dilakukan kepada pasien		
5	Tenaga kesehatan juga memberi tahu kerabat/keluarga pasien pada saat operasi akan dilakukan terhadap pasien		
6	Tenaga kesehatan memberikan hak bertanya kepada pasien sebelum operasi itu dilakukan		
7	Tenaga kesehatan menjelaskan tindakan operasi apa yang akan dilakukan kepada pasien		
8	Tenaga kesehatan terlebih dulu menjelaskan kapan waktu operasi akan dilakukan kepada pasien		
9	Tenaga kesehatan menjelaskan terlebih dulu siapa saja yang akan terlibat dalam operasi tersebut		
10	Tenaga kesehatan menjelaskan kepada pasien tentang bagian tubuh mana yang akan dilakukan operasi		

Sumber: Maulana (2021)

Lampiran 4. Master Tabel

Inisial	Usia	Pendidikan	MK	P1	P2	P3	P4	P5	P6	P7	P8	P9	P10	P11	P12	P13	P14	P15	P16	P17	P18	P19	P20	Total	Kategori
R1	24	DIII Kep	1	1	1	0	0	0	1	0	1	1	0	0	1	0	1	1	0	1	0	1	1	11	Kurang
R2	38	DIII Kep	1	1	0	0	0	0	1	0	0	1	0	0	1	0	1	1	0	1	1	1	1	10	Kurang
R3	28	Ners	1	1	0	0	1	0	1	0	1	1	1	1	1	1	0	1	0	0	1	1	1	13	Baik
R4	23	DIII Kep	1	1	0	0	0	1	1	0	0	1	0	0	1	1	1	1	0	1	1	1	1	12	Kurang
R5	32	Ners	1	1	0	1	0	1	0	0	1	1	0	0	1	0	0	1	1	1	1	1	1	13	Baik
R6	28	Dokter	1	1	0	0	0	1	1	0	1	1	0	0	1	0	0	1	0	1	1	1	1	12	Kurang
R7	32	Ners	1	1	1	0	0	0	0	0	0	1	0	1	1	1	0	1	1	1	1	1	1	12	Kurang
R8	25	S1 Kep	1	1	0	1	0	0	1	1	0	1	0	1	1	0	0	1	0	1	1	1	1	12	Kurang
R9	46	Dokter	2	1	1	1	1	1	1	1	1	1	0	1	1	0	0	1	1	1	1	1	1	17	Baik
R10	33	Dokter	1	1	1	0	1	1	1	1	1	1	0	1	1	0	0	0	0	1	1	1	1	14	Baik
R11	23	Dokter	1	1	1	0	0	1	1	0	1	1	0	1	1	0	0	1	0	1	1	0	1	12	Kurang
R12	39	Dokter	2	1	0	1	1	1	1	1	1	1	0	1	1	0	0	0	0	1	1	1	1	14	Baik
R13	38	DIII Kep	1	1	0	0	0	0	1	0	1	1	0	1	1	0	0	1	0	1	1	1	1	11	Kurang
R14	22	DIII Kep	1	1	0	0	0	0	1	0	1	1	0	1	1	0	0	1	1	1	1	1	1	12	Kurang
R15	43	S1 Kep	2	1	0	0	0	1	1	1	1	1	0	1	1	0	0	1	1	1	1	1	1	14	Baik
R16	28	S1 Kep	1	1	0	0	1	1	1	1	1	1	0	1	1	0	0	0	0	1	1	1	1	12	Kurang
R17	26	S1 Kep	1	1	1	0	0	0	1	0	1	1	0	1	1	0	0	0	1	1	1	1	1	12	Kurang
R18	24	DIII Kep	1	1	0	0	0	1	1	0	0	1	0	0	1	0	0	1	0	1	1	0	1	9	Kurang
R19	26	Dokter	1	1	1	1	1	0	1	1	1	1	0	1	1	0	0	0	1	1	1	1	1	15	Baik
R20	30	Ners	1	1	0	0	0	0	1	1	1	1	0	1	1	0	0	1	0	1	1	1	1	12	Kurang
R21	25	Dokter	1	1	0	0	1	0	1	1	0	1	0	1	1	0	0	0	0	1	1	1	1	11	Kurang
R22	33	Ners	1	1	1	0	0	0	1	1	1	1	0	1	1	0	0	1	1	1	1	1	1	14	Baik
R23	31	S1 Kep	1	1	0	0	0	1	0	0	1	1	0	0	1	0	0	0	0	1	1	1	1	9	Kurang
R24	28	DIII Kep	1	1	0	1	0	1	1	0	1	1	0	1	1	0	0	0	1	0	1	1	1	12	Kurang
R25	30	Dokter	2	1	1	0	0	0	0	1	1	0	1	0	1	0	0	0	1	1	1	1	1	11	Kurang
R26	30	S1 Kep	2	2	1	0	1	0	1	1	1	1	0	1	1	1	0	0	0	1	1	0	1	13	Baik
R27	29	Ners	1	1	1	0	1	0	1	1	1	1	0	1	1	0	0	0	0	1	1	1	1	12	Kurang
R28	28	dokter	1	1	1	1	0	0	0	1	0	0	1	0	1	1	0	0	1	1	1	1	1	12	Kurang
R29	33	Ners	1	2	1	1	0	1	0	1	1	1	1	0	1	1	0	0	0	1	1	1	1	14	Baik
R30	30	DIII Kep	1	1	1	0	0	0	0	1	0	1	1	0	0	1	0	0	1	0	1	1	0	8	Kurang
R31	31	Ners	1	2	1	0	1	0	1	1	0	1	1	0	1	1	0	0	0	1	1	1	1	13	Baik
R32	26	S1 Kep	2	1	1	0	0	1	1	1	1	1	1	0	1	1	0	0	0	1	1	1	1	13	Baik
R33	26	Dokter	2	1	1	0	1	0	0	1	0	1	1	0	1	1	0	0	1	1	1	1	1	13	Baik
R34	41	S1 Kep	2	2	1	1	0	0	1	1	1	0	1	0	1	1	0	0	1	1	1	1	1	14	Baik
R35	30	Dokter	2	1	1	0	0	0	1	1	0	1	1	0	1	1	1	0	0	1	1	1	1	13	Baik
R36	30	Dokter	1	2	1	0	1	1	1	1	1	1	1	0	1	1	0	0	1	1	1	1	1	16	Baik
R37	27	S1 Kep	2	1	1	1	0	0	1	1	1	1	1	0	0	1	0	0	1	0	1	1	1	13	Baik

R38	34	Ners	2	2	1	0	0	1	1	1	1	1	1	0	0	1	0	0	1	0	1	0	1	11	Kurang	
R39	29	Dokter	1	1	1	0	1	0	1	1	0	1	1	0	0	1	0	0	1	0	1	1	1	1	12	Kurang
R40	32	Ners	2	1	1	0	1	1	1	1	1	1	1	0	0	1	0	0	1	0	1	1	1	1	13	Baik
R41	27	S1 Kep	2	1	1	1	1	1	1	1	1	1	1	0	1	0	0	1	1	0	1	0	1	1	14	Baik
R42	28	Dokter	1	1	1	0	1	1	1	1	1	0	1	1	0	0	1	0	1	0	1	1	1	1	13	Baik

B1	B2	B3	B4	B5	B6	B7	B8	B9	B10	B11	B12	Total	Kategori	M1	M2	M3	M4	M5	M6	M7	M8	M9	M10	M11	M12	Total	Kategori
5	4	4	4	4	4	4	3	4	3	3	3	45	Tinggi	5	5	4	4	4	4	4	4	4	3	1	4	46	Tinggi
3	3	2	4	3	2	3	3	3	3	3	2	34	Rendah	5	5	4	4	4	4	4	4	3	3	1	4	45	Tinggi
5	5	5	4	3	2	2	2	2	1	2	2	35	Rendah	4	4	5	4	5	5	4	1	1	2	1	4	40	Tinggi
5	3	5	3	5	2	2	3	4	2	2	2	38	Tinggi	5	3	4	4	4	4	4	4	4	3	1	4	44	Tinggi
5	4	5	4	2	5	2	2	5	2	4	3	43	Tinggi	1	1	1	1	1	4	4	4	1	1	1	2	22	Rendah
2	3	4	1	2	5	4	1	3	1	4	2	32	Rendah	3	4	3	2	4	4	4	3	3	3	1	4	38	Tinggi
4	4	5	4	5	5	2	2	4	2	4	5	46	Tinggi	4	4	5	5	5	5	5	4	2	2	1	2	44	Tinggi
4	4	4	4	4	4	4	3	4	3	4	4	46	Tinggi	3	4	4	4	4	4	4	3	3	3	1	4	41	Tinggi
2	5	2	4	3	4	2	2	5	2	3	5	39	Tinggi	4	4	4	5	4	5	4	2	4	3	1	3	43	Tinggi
4	2	2	4	3	1	4	1	4	2	3	4	34	Rendah	4	5	5	5	5	5	5	2	2	2	1	4	45	Tinggi
4	4	5	4	5	5	4	3	4	3	3	4	48	Tinggi	2	4	3	1	3	3	4	2	3	2	1	3	31	Rendah
3	2	5	2	3	1	4	3	3	2	4	3	35	Rendah	4	4	4	5	5	5	4	2	2	4	1	4	44	Tinggi
5	3	2	3	4	2	3	2	5	3	2	4	38	Tinggi	4	5	4	5	5	3	3	4	4	2	1	2	42	Tinggi
3	3	2	4	2	2	1	1	3	1	1	4	27	Rendah	3	5	5	5	5	5	5	4	2	3	1	4	47	Tinggi
5	4	5	4	4	4	2	2	2	2	3	5	42	Tinggi	5	2	4	5	2	3	2	3	2	2	1	4	35	Rendah
4	2	2	2	3	2	1	1	4	3	2	3	29	Rendah	2	4	2	3	2	4	3	1	2	2	1	2	36	Tinggi
4	5	5	5	5	5	4	2	4	2	2	2	45	Tinggi	4	4	4	4	4	4	4	3	4	4	1	4	44	Tinggi
5	5	5	5	5	5	4	2	5	5	5	5	56	Tinggi	4	5	5	5	5	5	5	3	3	3	1	5	49	Tinggi
2	3	3	4	2	3	4	1	3	1	2	4	32	Rendah	4	4	4	4	4	4	4	4	4	4	1	4	45	Tinggi
2	5	5	3	3	5	2	1	3	2	2	4	37	Tinggi	4	4	5	5	5	5	5	3	3	3	1	3	46	Tinggi
5	5	2	5	2	2	3	2	3	3	2	5	39	Tinggi	4	4	5	4	4	2	4	2	1	3	1	3	37	Tinggi
5	5	2	2	5	5	4	2	3	3	4	2	42	Tinggi	4	4	5	5	5	4	4	1	1	1	1	4	39	Tinggi
5	5	5	5	5	5	3	2	4	3	1	5	48	Tinggi	1	1	5	4	4	4	4	4	1	4	1	5	38	Tinggi
4	4	5	1	2	3	2	2	2	2	2	5	34	Rendah	5	5	5	5	5	5	5	5	2	1	1	5	49	Tinggi
5	5	5	5	5	5	4	1	5	3	5	5	53	Tinggi	1	5	5	4	5	4	5	3	3	3	1	4	43	Tinggi
5	5	5	4	5	5	5	1	4	3	4	4	50	Tinggi	5	5	5	4	5	4	5	1	1	1	1	4	41	Tinggi
4	2	4	4	4	4	2	2	4	4	2	4	40	Tinggi	4	4	4	4	4	4	4	3	3	2	1	4	41	Tinggi
4	2	2	4	5	2	3	4	2	4	4	2	53	Tinggi	4	4	3	4	4	3	4	3	3	3	1	3	39	Tinggi
5	5	5	5	5	5	5	1	5	1	5	5	52	Tinggi	5	5	5	5	5	1	5	1	1	1	1	1	36	Tinggi
5	5	5	5	4	4	2	2	4	2	4	2	44	Tinggi	2	4	5	4	5	4	4	2	2	2	1	4	39	Tinggi
5	5	5	5	5	5	2	2	4	2	2	3	45	Tinggi	2	3	4	4	4	4	4	3	4	3	1	3	39	Tinggi

1	1	1	1	1	0	1	1	1	1	9	Tidak Patuh
1	1	1	1	1	0	1	1	1	1	9	Tidak Patuh
1	1	1	1	1	1	1	1	1	1	10	Patuh
1	1	1	1	1	1	1	1	1	1	10	Patuh
1	1	1	1	1	1	1	1	1	1	10	Patuh
1	1	1	1	1	1	0	1	0	1	8	Tidak Patuh
1	1	0	0	1	1	0	0	0	0	4	Tidak Patuh
1	1	1	1	1	1	1	1	1	1	8	Tidak Patuh
1	1	1	1	1	1	1	1	1	1	10	Patuh
1	1	0	0	1	1	0	1	1	1	7	Tidak Patuh
1	1	1	1	1	1	1	1	1	1	10	Patuh
1	1	1	1	1	1	1	1	0	1	9	Tidak Patuh
1	1	1	1	1	0	1	1	1	1	9	Tidak Patuh
1	1	1	1	1	1	1	1	1	1	10	Patuh
1	1	1	1	1	1	1	1	1	1	10	Patuh
1	1	1	1	1	1	1	1	1	1	10	Patuh
1	0	1	1	1	1	0	1	0	1	7	Tidak Patuh
1	1	1	1	1	1	1	1	1	1	10	Patuh
1	1	1	1	1	1	1	1	1	1	10	Patuh
1	1	1	1	1	0	1	1	0	1	8	Tidak Patuh
1	1	1	1	1	1	1	1	0	1	9	Tidak Patuh

Lampiran 5. Output SPSS

Umur

		Frequency	Percent	Valid Percent	Cumulative Percent
Valid	22	1	2.4	2.4	2.4
	23	2	4.8	4.8	7.1
	24	2	4.8	4.8	11.9
	25	2	4.8	4.8	16.7
	26	4	9.5	9.5	26.2
	27	2	4.8	4.8	31.0
	28	6	14.3	14.3	45.2
	29	2	4.8	4.8	50.0
	30	6	14.3	14.3	64.3
	31	2	4.8	4.8	69.0
	32	3	7.1	7.1	76.2
	33	3	7.1	7.1	83.3
	34	1	2.4	2.4	85.7
	38	2	4.8	4.8	90.5
	39	1	2.4	2.4	92.9
	41	1	2.4	2.4	95.2
	43	1	2.4	2.4	97.6
	46	1	2.4	2.4	100.0
Total		42	100.0	100.0	

Pendidikan

		Frequency	Percent	Valid Percent	Cumulative Percent
Valid	DIII Kep	8	19.0	19.0	19.0
	dokter	1	2.4	2.4	21.4
	Dokter	13	31.0	31.0	52.4
	Ners	10	23.8	23.8	76.2
	S1. Kep	10	23.8	23.8	100.0
	Total	42	100.0	100.0	

Jenis Kelamin

		Frequency	Percent	Valid Percent	Cumulative Percent
Valid	Laki-laki	17	40.5	40.5	40.5
	Perempuan	25	59.5	59.5	100.0
	Total	42	100.0	100.0	

Masa Kerja

		Frequency	Percent	Valid Percent	Cumulative Percent
Valid	1-5 Tahun	33	78.6	78.6	78.6
	> 6 Tahun	9	21.4	21.4	100.0
	Total	42	100.0	100.0	

Kriteria Pengetahuan

		Frequency	Percent	Valid Percent	Cumulative Percent
Valid	Kurang	22	52.4	52.4	52.4
	Baik	20	47.6	47.6	100.0
	Total	42	100.0	100.0	

Kriteria Beban Kerja

		Frequency	Percent	Valid Percent	Cumulative Percent
Valid	Tinggi	31	73.8	73.8	73.8
	Rendah	11	26.2	26.2	100.0
	Total	42	100.0	100.0	

Kriteria Motivasi

		Frequency	Percent	Valid Percent	Cumulative Percent
Valid	Rendah	5	11.9	11.9	11.9
	Tinggi	37	88.1	88.1	100.0
	Total	42	100.0	100.0	

Kriteria Kepatuhan

		Frequency	Percent	Valid Percent	Cumulative Percent
Valid	Tidak Patuh	23	54.8	54.8	54.8
	Patuh	19	45.2	45.2	100.0
	Total	42	100.0	100.0	

Pengetahuan* Kepatuhan Crosstabulation

			Kepatuhan		Total
			Tidak Patuh	Patuh	
Pengetahuan	Kurang	Count	13	9	22
		% within Pengetahuan	59.1%	40.9%	100.0%
	Baik	Count	10	10	20
		% within Pengetahuan	50.0%	50.0%	100.0%
Total		Count	23	19	42
		% within Pengetahuan	54.8%	45.2%	100.0%

Chi-Square Tests

	Value	df	Asymptotic Significance (2- sided)	Exact Sig. (2- sided)	Exact Sig. (1- sided)
Pearson Chi-Square	.349 ^a	1	.554		
Continuity Correction ^b	.079	1	.779		
Likelihood Ratio	.350	1	.554		
Fisher's Exact Test				.757	.390
Linear-by-Linear Association	.341	1	.559		
N of Valid Cases	42				

a. 0 cells (0.0%) have expected count less than 5. The minimum expected count is 9.05.

b. Computed only for a 2x2 table

Beban Kerja*Kepatuhan Crosstabulation

		Kepatuhan		Total
		Tidak Patuh	Patuh	
Beban Kerja	Tinggi	Count 21	Count 10	Count 31
		% within Beban Kerja 67.7%	% within Beban Kerja 32.3%	% within Beban Kerja 100.0%
	Rendah	Count 2	Count 9	Count 11
		% within Beban Kerja 18.2%	% within Beban Kerja 81.8%	% within Beban Kerja 100.0%
Total		Count 23	Count 19	Count 42
		% within Beban Kerja 54.8%	% within Beban Kerja 45.2%	% within Beban Kerja 100.0%

Chi-Square Tests

	Value	df	Asymptotic Significance (2- sided)	Exact Sig. (2- sided)	Exact Sig. (1- sided)
Pearson Chi-Square	8.050 ^a	1	.005		
Continuity Correction ^b	6.174	1	.013		
Likelihood Ratio	8.426	1	.004		
Fisher's Exact Test				.011	.006
Linear-by-Linear Association	7.858	1	.005		
N of Valid Cases	42				

a. 1 cells (25.0%) have expected count less than 5. The minimum expected count is 4.98.

b. Computed only for a 2x2 table

Motivasi*Kepatuhan Crosstabulation

			kepatuhan		Total
			Tidak Patuh	Patuh	
Motivasi	Rendah	Count	4	1	5
		% within Motivasi	80.0%	20.0%	100.0%
	Tinggi	Count	19	18	37
		% within Motivasi	51.4%	48.6%	100.0%
Total	Count	23	19	42	
	% within Motivasi	54.8%	45.2%	100.0%	

Chi-Square Tests

	Value	df	Asymptotic Significance (2- sided)	Exact Sig. (2- sided)	Exact Sig. (1- sided)
Pearson Chi-Square	1.459 ^a	1	.227	.356	.237
Continuity Correction ^b	.532	1	.466		
Likelihood Ratio	1.573	1	.210		
Fisher's Exact Test					
Linear-by-Linear Association	1.425	1	.233		
N of Valid Cases	42				

a. 2 cells (50.0%) have expected count less than 5. The minimum expected count is 2.26.

b. Computed only for a 2x2 table

Lampiran 6. Etik Penelitian



Jl.H.M. Yasin Limpo No. 36 Gowa, Sulawesi Selatan, Indonesia, Telp. 081210016564, E-mail: kepk_fkik@uin-alauddin.ac.id

KOMISI ETIK PENELITIAN KESEHATAN
 HEALTH RESEARCH ETHICS COMMITTEE
 UNIVERSITAS ISLAM NEGERI ALAUDDIN MAKASSAR
 UNIVERSITAS ISLAM NEGERI ALAUDDIN MAKASSAR

KETERANGAN LAYAK ETIK
ETHICAL CLEARANCE
 DESCRIPTION OF ETHICAL EXEMPTION/EXPEDITED/FULLBOARD
 "ETHICAL EXEMPTION/ EXPEDITED/FULLBOARD"

No.B.056/KEPK/FKIK/II/2024

Protokol penelitian yang diusulkan oleh :
 The research protocol proposed by

Peneliti utama : Munaya Nur Qurranul
 Principal In Investigator

Nama Institusi : UIN Alauddin Makassar
 Name of the Institution

Dengan judul:
 Title

**"ANALISIS KEPATUHAN TENAGA KESEHATAN DALAM PELAKSANAAN
 PEMBERIAN INFORMED CONSENT PRE-OPERASI DI INSTALASI GAWAT
 DARURAT (IGD) RSUD KABUPATEN BIMA"**

**"PRE-OPERATING INFORMED CONSENT ANALYSIS OF HEALTH PERSONNEL
 COMPLIANCE IN THE EMERGENCY INSTALLATION (IGD) BIMA DISTRICT
 HOSPITAL"**

UNIVERSITAS ISLAM NEGERI

Dinyatakan layak etik sesuai 7 (tujuh) Standar WHO 2011, yaitu: 1) Nilai Sosial, 2) Nilai Ilmiah, 3) Pemerataan Beban dan Manfaat, 4) Risiko, 5) Bujukan/Eksploitasi, 6) Kerahasiaan dan Privacy, dan 7) Persetujuan Setelah Penjelasan, yang merujuk pada Pedoman CIOMS 2016. Hal ini seperti yang ditunjukkan oleh terpenuhinya indikator setiap standar.

Declared to be ethically appropriate in accordance to 7 (seven) WHO 2011 Standards, 1) Social Values, 2) Scientific Values, 3) Equitable Assessment and Benefits, 4) Risks, 5) Persuasion/Exploitation, 6) Confidentiality and Privacy, and 7) Informed Consent, referring to the 2016 CIOMS Guidelines. This is as indicated by the fulfillment of the indicators of each standard.

Pernyataan Laik Etik ini berlaku selama kurun waktu tanggal 21 Februari 2024 sampai dengan tanggal 21 Februari 2025.

This declaration of ethics applies during the period February 21, 2024 until February 21, 2025.

February 21, 2024

Professor and Chairperson,



Dr. Ismail, S.Si., M.Si., Apt.

Lampiran 7. Izin Penelitian



KEMENTERIAN AGAMA REPUBLIK INDONESIA
UNIVERSITAS ISLAM NEGERI ALAUDDIN MAKASSAR
LEMBAGA PENELITIAN DAN PENGABDIAN KEPADA MASYARAKAT

Jl. H.M. Yasin Limpo No. 36, Romang Polong-Gowa (0411) 841879
 email : lp2m@uin-alauddin.ac.id website lp2m.uin-alauddin.ac.id

Nomor : B- 5964/Un.06/LP2M/PP.00.9/2/2024
 Sifat : Biasa
 Lamp. : 1 (satu) Rangkap Proposal
 Hal : Rekomendasi Izin Penelitian

Kepada Yth.
Rumah Sakit Umum Daerah Kabupaten Bima
 di
 Tempat

Assalamu Alaikum Wr. Wb.

Dengan hormat disampaikan bahwa mahasiswa(i) Universitas Islam Negeri Alauddin Makassar dengan identitas di bawah ini:

Nama : Munaya Nur Qufranul
 NIM : 70200120005
 Semester/T.A. : VII (Tujuh)/T.A. 2023-2024
 Fakultas : Fakultas Kedokteran dan Ilmu Kesehatan
 Jurusan/Prodi : Kesehatan Masyarakat
 Alamat : Samata
 No. HP. : 085875571830

bermaksud melakukan penelitian dalam rangka penyusunan skripsi sebagai salah satu syarat untuk memperoleh gelar Sarjana. Dengan judul skripsi: **Analisis Kepatuhan Tenaga Kesehatan dalam Pelaksanaan Pemberian *Informed Consent* Pre-Operasi di Instalasi Gawat Darurat (IGD) RSUD Kabupaten Bima.**

Untuk maksud tersebut, kami mengharapkan kiranya kepada mahasiswa(i) tersebut dapat diberi izin untuk melakukan penelitian di **Rumah Sakit Umum Daerah Kabupaten Bima** dari tanggal **28 Februari - 28 Maret 2024.**

Demikian rekomendasi ini dibuat, atas perhatian dan kerjasamanya diucapkan terima kasih



arsip - mahasiswa yang bersangkutan
 - pertinggal

Lampiran 8. Surat Keterangan Telah Melakukan Penelitian



PEMERINTAH KABUPATEN BIMA
RUMAH SAKIT UMUM DAERAH BIMA
 Jln. Langsung No. 1 Raba Telp. (0374) 43142 Bima



Nomor : 400/ 58 / 06.2/2024
 Lampiran : -
 Perihal : Pemberitahuan

Kepada

Yth. Dekan Fakultas Kedokteran dan Ilmu Kesehatan UIN
 Alauddin Makassar

di-

Tempat

Dengan Hormat,

Menindaklanjuti surat dari Dekan Fakultas Kedokteran dan Ilmu Kesehatan UIN Alauddin Makassar Nomor : B6212/Uin.06/FKIK/PP.9/12/2023, tanggal 18 Desember 2023 tentang Permohonan Ijin Penelitian, bagi mahasiswa :

Nama : Munayar Nur Qufranul

Nim : 70200120005

Judul Penelitian : Analisis Kepatuhan Tenaga Kesehatan Dalam Pelaksanaan Pemberian Informed Consent Kepada Pasien atau Keluarga Pre-Operasi di Instalasi Gawat Darurat RSUD Bima

dengan ini memberitahukan bahwa yang bersangkutan benar-benar telah melakukan penelitian di RSUD Bima dengan baik. Selama melaksanakan penelitian mahasiswa tersebut menggunakan sarana dan prasarana yang ada dengan tetap menjaga etika dan kode etik profesi serta mematuhi tata tertib yang berlaku.

Demikian untuk maklum, atas perhatian disampaikan terima kasih.

Raba-Bima, 22 April 2024

A.n. Direktur RSUD Bima,
 Kepala Seksi Pendidikan dan Pelatihan,



H. Jumardin, SKM., S.Sos., MM
 Nip: 19741231 199503 1 00 5

Lampiran 9. Dokumentasi Penelitian



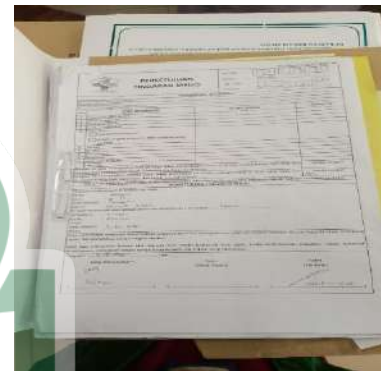

RIWAYAT HIDUP PENULIS



Munaya Nur Qufranul, Lahir di Banjarmasin pada tanggal 15 Mei 2002, anak pertama dari 4 bersaudara, buah hati dari pasangan Ayahanda “**AIPTU Jumratul**” dan ibunda “**St. Hifjah**”. Penulis memiliki 2 orang adik laki-laki dan 1 orang adik perempuan yang bernama: Muhammad Rijal Qawwamun, Muhammad Rayfan Qawwamun dan Mumaghfirah Nur Qufranul.

Penulis pertama kali menempuh pendidikan pada usia 6 tahun di TK Kasih Bunda handilbakti, banjarmasin (KALSEL) pada tahun 2008. Pada tahun 2009, penulis melanjutkan pendidikan di SDN Inpres Teke 3 di kabupaten Bima (NTB) hingga tahun 2014. Kemudian pada tahun yang sama penulis melanjutkan di Sekolah Menengah Pertama SMPN 1 Palibelo hingga tahun 2017 dan pada tahun yang sama pula penulis melanjutkan pendidikan ke tingkat Sekolah Menengah Atas di MAN 2 Kota Bima dengan mengambil konsentrasi IPA hingga tahun 2020. Pada tahun 2020 penulis terdaftar menjadi mahasiswa program studi Kesehatan Masyarakat Fakultas Kedokteran dan Ilmu Kesehatan di Universitas Islam Negeri Alauddin Makassar hingga tahun 2024.

Selama menjadi seorang mahasiswa, penulis beberapa kali melakukan praktek lapangan diantaranya Pengalaman Belajar lapangan (PBL) 1, 2 dan 3 di Kabupaten Takalar. Selain itu, penulis melakukan praktek di beberapa instansi yakni RS Yapika, Puskesmas Maccini Sawah dan Magang di RSUD Haji Makassar Prof. Sulsel. Disisi lain, penulis juga telah beberapa kali melakukan penelitian berbasis lapangan dan menulis artikel penelitian yang beberapa diantaranya telah dipublikasi. Hingga saat ini berkat pertolongan Allah swt dan doa kedua orang tua alhamdulillah penulis dapat menyelesaikan skripsi yang berjudul “Analisis Kepatuhan Tenaga Kesehatan dalam Pelaksanaan Pemberian *Informed Consent* Pre-Operasi di Instalasi Gawat Darurat RSUD Kabupaten Bima Tahun 2024”.