

**STUDI KORELASI PAPARAN GAS H₂S DAN NH₃ TERHADAP KAPASITAS
FAAL PARU PADA PETUGAS SAMPAH DI TPA TAMANGAPA
KOTA MAKASSAR TAHUN 2024**



SKRIPSI

Diajukan untuk Memenuhi Salah Satu Syarat Memperoleh Gelar
Sarjana Kesehatan Masyarakat Jurusan Kesehatan Masyarakat
pada Fakultas Kedokteran dan Ilmu Kesehatan
UIN Alauddin Makassar

Oleh:

TITAH NURUL LATHIFAH TAHAR
NIM 70200120010

UNIVERSITAS ISLAM NEGERI
ALAUDDIN
FAKULTAS KEDOKTERAN DAN ILMU KESEHATAN
UNIVERSITAS ISLAM NEGERI ALAUDDIN MAKASSAR
2024
MAKASSAR

PERNYATAAN KEASLIAN SKRIPSI

Mahasiswa yang bertanda tangan di bawah ini:

Nama : Titah Nurul Lathifah Tahar
NIM : 70200120010
Tempat/Tanggal Lahir : Gorontalo/10 Maret 2002
Jurusan/Prodi/Konsentrasi: Kesehatan Masyarakat/Epidemiologi
Fakultas : Kedokteran dan Ilmu Kesehatan
Alamat : BTN Mega Rezky Blok W.12, Kecamatan
Sunggumanai, Kabupaten Gowa
Judul : Studi Korelasi Paparan Gas H₂S dan NH₃
terhadap Kapasitas Faal Paru pada
Petugas Sampah di TPA Tamangapa Kota
Makassar Tahun 2024

Menyatakan dengan sesungguhnya dan penuh kesadaran bahwa skripsi ini benar adalah hasil karya sendiri. Jika di kemudian hari terbukti bahwa ia merupakan duplikat, tiruan, plagiat, atau dibuat oleh orang lain, sebagian atau seluruhnya, maka skripsi dan gelar yang diperoleh karenanya batal demi hukum.

Gowa, 1 Juli 2024

Penyusun,



Titah Nurul Lathifah Tahar
NIM 70200120010

PENGESAHAN SKRIPSI

Skripsi yang berjudul “*Studi Korelasi Paparan Gas H₂S dan NH₃ terhadap Kapasitas Faal Paru pada Petugas Sampah di TPA Tamangapa Kota Makassar Tahun 2024*” yang disusun oleh Titah Nurul Lathifah Tahar NIM: 70200120010, Mahasiswa Jurusan Kesehatan Masyarakat pada Fakultas Kedokteran dan Ilmu Kesehatan UIN Alauddin Makassar, telah diuji dan dipertahankan dalam sidang *Munaqasyah* yang diselenggarakan pada hari Selasa, 11 Juli 2024 M, dinyatakan telah dapat diterima sebagai salah satu syarat memperoleh gelar Sarjana dalam Ilmu Kesehatan, Jurusan Kesehatan Masyarakat.

Gowa, 31 Juli 2024
25 Muharram 1446 H

DEWAN PENGUJI:

Ketua	: Dr. dr. Dewi Setiawati, Sp.OG., M.Kes	(.....)
Sekretaris	: Abd. Majid. HR. Lagu, SKM., M.Kes	(.....)
Munaqisy I	: Rimawati Aulia Insani Sadarang, SKM., M.PH	(.....)
Munaqisy II	: Dr. H. A. Darussalam., M.Ag	(.....)
Pembimbing I	: Emmi Bujawati, SKM., M.Kes	(.....)
Pembimbing II	: Ranti Ekasari, SKM., M.K.M	(.....)

Diketahui Oleh:
Dekan Fakultas Kedokteran dan Ilmu Kesehatan
UIN Alauddin Makassar



Dr. dr. Dewi Setiawati, Sp.OG., M.Kes
NIP: 19810621 200604 2 005

yang selalu mendengarkan segala keluh kesah penulis, yang senantiasa menasbihkan doa-doanya dan mengusahakan yang terbaik buat anak-anaknya tanpa kenal lelah guna mengantarkan penulis bisa menyelesaikan amanah akademiknya sebagai sarjana Ilmu Kesehatan Masyarakat. Karya ini juga penulis persembahkan kepada Mamaku tercinta Almarhumah Kartini Sainong yang telah lebih dahulu berpulang ke sisi Allah SWT.

Demikian pula ucapan terima kasih yang tulus, rasa hormat dan penghargaan setinggi-tingginya kepada:

1. Bapak Prof. Drs. Hamdan Juhannis, M.A., Ph.D selaku Rektor Universitas Islam Negeri Alauddin Makassar.
2. Ibu Dr. dr. Dewi Setiawati Muchsin, Sp. OG, M.Kes selaku Dekan Fakultas Kedokteran dan Ilmu Kesehatan Universitas Islam Negeri Alauddin Makassar dan para wakil Dekan yakni Ibu Dr. apt. Isriany Ismail, S.Si., M.Si selaku Wakil Dekan I, Bapak Dr. H.M. Fais Satrianegara, SKM., MARS. selaku Wakil Dekan II, dan Ibu Dr. Patima, S.Kep, Ns, M.Kep selaku Wakil Dekan III Fakultas Kedokteran dan Ilmu Kesehatan UIN Alauddin Makassar.
3. Bapak Abd. Majid HR. Lagu, SKM., M.Kes selaku Ketua Jurusan Kesehatan Masyarakat Fakultas Kedokteran dan Ilmu Kesehatan.
4. Ibu Emmi Bujawati, SKM., M.Kes dan Ibu Ranti Ekasari, SKM., M.K.M selaku dosen pembimbing yang senantiasa mendengarkan keluh kesah penulis serta sukarela meluangkan waktu, tenaga, dan pikirannya untuk mengarahkan dan menyemangati penulis selama proses penyelesaian masa studi akhir. Dosen yang tidak pernah menyulitkan penulis dan selalu memberi solusi dari tiap kendala yang ditemukan selama proses penulisan skripsi.

5. Ibu Rimawati Aulia Insani Sadarang, SKM., M.P.H selaku dosen penguji akademik yang telah memberikan banyak saran dan arahan selama proses penyelesaian skripsi serta seringkali menjadi tempat konsultasi penulis selama menempuh studi.
6. Bapak Dr. H. A. Darussalam, M. Ag selaku dosen penguji agama yang telah memberikan saran dan arahan demi perbaikan skripsi sekaligus meningkatkan kesadaran penulis tentang urgensi Islam di setiap lini kehidupan.
7. Para dosen Jurusan Kesehatan Masyarakat yang telah memberikan ilmu, nasihat, dan semangatnya selama penulis menempuh studi di Jurusan Kesehatan Masyarakat yang menjadi alasan penulis untuk lebih semangat belajar di UIN Alauddin Makassar.
8. Ibu Dian Rezky Wijaya, SKM., M.Kes selaku dosen Pembimbing Akademik dan Ibu Yessy Kurniati, SKM., M.Kes yang selalu menjadi tempat konsultasi akademik sejak awal studi hingga penulis menyelesaikan studinya.
9. Ibu Ria Anggraeni Syahrir, SKM., M.Kes selaku laboran yang telah memfasilitasi alat dan transportasi peneliti selama penelitian berlangsung.
10. Para staf Jurusan Kesehatan Masyarakat yang telah banyak membantu khususnya dalam berbagai urusan administrasi.
11. Para staf Unit Pelaksana Teknis Daerah TPA Tamangapa Kota Makassar beserta petugas lainnya, pihak BBLK Makassar, dan para responden yang telah membantu peneliti dalam menuntaskan penelitian.

12. Keluarga besarku tercinta yang juga senantiasa memberikan doa dan dukungannya secara tulus serta selalu menyemangati penulis dengan berbagai macam pertanyaan pemantiknya.
13. Saudara-saudariku tersayang, Muhammad Luthfi Aditya Tahar dan Luthfiah Zahra Nusantari yang senantiasa menyemangati dan memberikan dorongan agar penulis segera merampungkan skripsinya.
14. Zhahira Nurul Muthahirah Syarif, sosok spesial yang selalu menjadi teman diskusi penulis mulai dari topik receh hingga serius. Sosok yang tak pernah bosan mendengarkan segala keluh-kesah dalam hal apapun.
15. Maulya Disti Misbach, sahabat bertumbuh dan teman berjuang sejak dari Sekolah Dasar hingga sekarang. Sosok yang tak pernah bosan meyakinkan penulis dan menyemangati penulis hingga bisa sampai di tahap ini.
16. Sobat Epilogs'20 (Dini, Kiki, Rudi, Dayat, Ummul, Cita, Wana, dan Murni) teman sepeminatan sekaligus teman seperjuangan yang turut menambah warna selama penulis menempuh studi di Jurusan Kesehatan Masyarakat.
17. Teman-teman UKM RITMA UINAM dan teman KKN Bakal Bercerita yang menjadi tempat ternyaman penulis selama berkuliah di UIN Alauddin Makassar.
18. Ucapan spesial penulis ditujukan kepada Jia, Dhila, Ale', dan Cece serta kawan-kawan Respect (XII MIA CI), para manusia random yang menjadi teman bertumbuh sejak masa putih abu-abu hingga saat ini.
19. Ucapan terkhusus juga ditujukan kepada Dini, Kiki, Nina dan orang baik lainnya yang telah banyak mendukung serta membantu penulis selama penelitian berlangsung.

20. Tak lupa pula, karya ajaib dari Jein Setiyanto Hendri dan A. Pradipta yang selalu berhasil menghibur dan memotivasi penulis agar senantiasa menikmati proses dan alur yang telah dirancang oleh sang Perancang Alur Kehidupan.

Serta pihak lain yang tak bisa penulis sebutkan satu persatu. Sekali lagi, penulis ucapkan terima kasih untuk kehadiran dan dukungan luar biasanya. Semoga keberkahan dan kesehatan senantiasa mengiringi. *Aamiin Allahumma Amin*. Akhir kata, penulis tutup dengan ucapan “Skripsi tanpa kekasih, sekian dan terima kasih”.

Gowa, Juli 2024

Penulis

UNIVERSITAS ISLAM NEGERI
ALAUDDIN
MAKASSAR

DAFTAR ISI

PERNYATAAN KEASLIAN SKRIPSI	ii
PENGESAHAN SKRIPSI	iii
KATA PENGANTAR	iii
DAFTAR ISI	viii
DAFTAR TABEL	x
DAFTAR GAMBAR	xi
DAFTAR LAMPIRAN	xii
ABSTRAK	xiii
BAB I PENDAHULUAN	1
A. Latar Belakang.....	1
B. Rumusan Masalah.....	8
C. Tujuan Penelitian.....	9
D. Manfaat Penelitian.....	10
E. Hipotesis Penelitian.....	11
F. Definisi Operasional.....	12
G. Kajian Pustaka.....	15
BAB II TINJAUAN TEORITIS	25
A. Tinjauan tentang Kapasitas Faal Paru.....	25
B. Tinjauan tentang Petugas Sampah.....	51
C. Tinjauan tentang Sampah.....	53
D. Tinjauan tentang Landfill Gas (LFG).....	61
E. Kerangka Teori.....	68
F. Kerangka Konsep.....	69
BAB III METODOLOGI PENELITIAN	70
A. Rancangan Penelitian.....	70
B. Lokasi Dan Waktu Penelitian.....	71
C. Populasi Dan Sampel.....	71
D. Teknik Pengumpulan Data.....	73
E. Instrumen Penelitian.....	74
F. Teknik Pengolahan dan Analisis Data.....	80
BAB IV HASIL DAN PEMBAHASAN	86
A. Gambaran Umum Lokasi Penelitian.....	86
B. Hasil.....	94
C. Pembahasan.....	105
D. Keterbatasan Penelitian.....	128
BAB V KESIMPULAN DAN SARAN	130

A. Kesimpulan.....	130
B. Saran	131
DAFTAR PUSTAKA.....	133
LAMPIRAN-LAMPIRAN	148
RIWAYAT HIDUP PENULIS.....	174

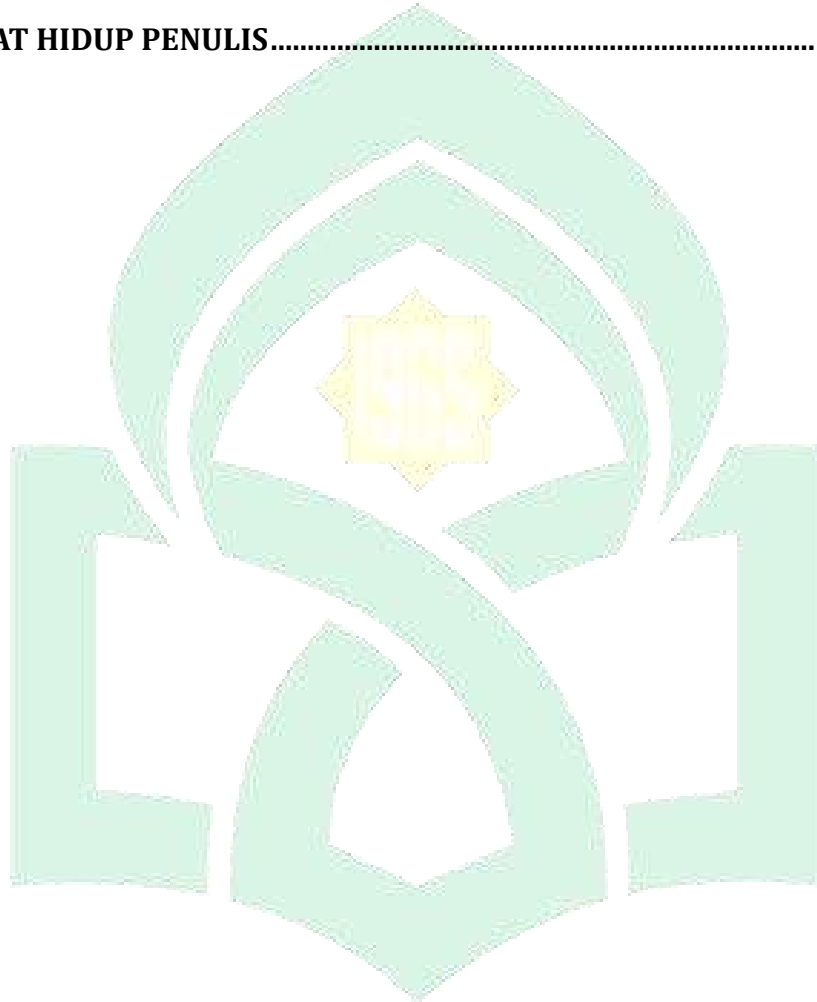

UNIVERSITAS ISLAM NEGERI
ALAUDDIN
MAKASSAR

DAFTAR TABEL

Tabel 1. 1 Kajian Pustaka mengenai Kapasitas Paru	15
Tabel 2. 1 Klasifikasi Hasil Pengukuran Spirometri.....	40
Tabel 2. 2 Komposisi Udara Pernapasan	41
Tabel 3. 1 Pedoman Tingkat Keeratan Korelasi	82
Tabel 4. 1 Batas Wilayah TPA Tamangapa Kota Makassar.....	90
Tabel 4. 2 Sarana Prasarana di TPA Tamangapa Kota Makassar.....	93
Tabel 4. 3 Distribusi Statistik Deskriptif Karakteristik Responden di TPA Tamangapa Kota Makassar Tahun 2024.....	94
Tabel 4. 4 Hasil Pemeriksaan Status Faal Paru Responden di TPA Tamangapa Kota Makassar Tahun 2024	95
Tabel 4. 5 Hasil Pengukuran Gas H ₂ S dan NH ₃ di TPA Tamangapa Kota Makassar Tahun 2024	98
Tabel 4. 6 Kondisi Meteorologi TPA Tamangapa Kota Makassar Tahun 2024..	99
Tabel 4. 7 Karakteristik Responden di TPA Tamangapa Kota Makassar Tahun 2024.....	99
Tabel 4. 8 Distribusi Responden berdasarkan Aktivitas Merokok pada Petugas Sampah di TPA Tamangapa Kota Makassar Tahun 2024	100
Tabel 4. 9 Distribusi Responden berdasarkan Riwayat Penyakit Pernapasan pada Petugas Sampah di TPA Tamangapa Kota Makassar Tahun 2024.....	101
Tabel 4. 10 Distribusi Responden berdasarkan Status Faal Paru pada Petugas Sampah di TPA Tamangapa Kota Makassar Tahun 2024	101
Tabel 4. 11 Analisis Korelasi Gas H ₂ S dengan Kapasitas Faal Paru pada Petugas Sampah di TPA Tamangapa Kota Makassar Tahun 2024	102
Tabel 4. 12 Analisis Korelasi Gas NH ₃ dengan Kapasitas Faal Paru pada Petugas Sampah di TPA Tamangapa Kota Makassar Tahun 2024	102
Tabel 4. 13 Analisis Korelasi Umur dengan Kapasitas Faal Paru pada Petugas Sampah TPA Tamangapa Kota Makassar Tahun 2024	103
Tabel 4. 14 Analisis Korelasi Durasi Kerja dengan Kapasitas Faal Paru pada Petugas Sampah TPA Tamangapa Kota Makassar Tahun 2024.....	103
Tabel 4. 15 Analisis Korelasi Masa Kerja dengan Kapasitas Faal Paru pada Petugas Sampah TPA Tamangapa Kota Makassar Tahun 2024.....	104
Tabel 4. 16 Analisis Korelasi Jumlah Rokok dengan Kapasitas Faal Paru pada Petugas Sampah TPA Tamangapa Kota Makassar Tahun 2024.....	104
Tabel 4. 17 Analisis Korelasi Riwayat Penyakit Pernapasan dengan Kapasitas Faal Paru pada Petugas Sampah TPA Tamangapa Kota Makassar Tahun 2024	105

DAFTAR GAMBAR

Gambar 2. 1 Struktur Paru-paru	25
Gambar 2. 2 Anatomi Pernapasan.....	26
Gambar 2. 3 Diagram Pernapasan.....	30
Gambar 2. 4 Mekanisme Pernapasan Dada.....	30
Gambar 2. 5 Mekanisme Pernapasan Perut	32
Gambar 2. 6 Dampak Gas H ₂ S pada Tubuh.....	62
Gambar 2. 7 Kerangka Teori Modifikasi teori Sulastri (2013); Hamidi (2023) ...	68
Gambar 2. 8 Kerangka Konsep	69
Gambar 3. 1 Mekanisme Pernapasan Dada.....	30
Gambar 3. 2 Alur Desain <i>Cross-sectional study</i>	70
Gambar 3. 3 Spirometri Minato AS 507 Japan.....	75
Gambar 3. 4 <i>Impinger Gas Sampler H-Tech 05</i>	77
Gambar 3. 6 GPS Garmin 64S	79
Gambar 3. 5 Lutron LM-8000.....	79
Gambar 3. 7 Alur Rancangan Penelitian.....	85
Gambar 4. 1 TPA Tamangapa Makassar	86
Gambar 4. 2 TPA Tamangapa tampak Atas.....	87
Gambar 4. 3 Peta Situasi TPA TAMangapa Raya Kota Makassar	89
Gambar 4. 4 Pembagian Zona TPA Tamangapa Kota Makassar.....	92
Gambar 4. 5 Lokasi Titik Pengambilan Sampel	96

UNIVERSITAS ISLAM NEGERI
ALAUDDIN
MAKASSAR

DAFTAR LAMPIRAN

Lampiran 1	Lembar <i>Informed Consent</i>
Lampiran 2	Kuesioner Penelitian
Lampiran 3	Master Tabel
Lampiran 4	Hasil Output SPSS
Lampiran 5	Keterangan Kode Etik Penelitian
Lampiran 6	Surat Keterangan Penelitian dari PTSP Provinsi Sul-Sel
Lampiran 7	Surat Keterangan Penelitian dari PTSP Kota Makassar
Lampiran 8	Surat Izin Penelitian dari LP2M
Lampiran 9	Surat Keterangan Telah Meneliti
Lampiran 10	Hasil Pengukuran Sampel Lingkungan
Lampiran 11	Hasil Pengukuran Spirometri
Lampiran 12	Hasil Uji <i>Similarity</i>
Lampiran 13	Dokumentasi Penelitian
Lampiran 14	Riwayat Hidup Penulis

UNIVERSITAS ISLAM NEGERI
ALAUDDIN
MAKASSAR

ABSTRAK

Nama : Titah Nurul Lathifah Tahar

NIM : 70200120010

Judul : Studi Korelasi Paparan Gas H₂S dan NH₃ Terhadap Kapasitas Faal Paru pada Petugas Sampah di TPA Tamangapa Kota Makassar Tahun 2024

Sampah masih menjadi permasalahan global yang belum tertangani dengan baik. Selama ini, pembuangan akhir di TPA masih menjadi sumber utama pencemaran. Penguraian sampah organik di TPA menghasilkan LFG yang dapat menimbulkan risiko kesehatan. Penelitian ini bertujuan untuk mencari tahu hubungan paparan gas H₂S, NH₃, umur, durasi kerja, masa kerja, jumlah rokok, dan riwayat penyakit pernapasan terhadap kapasitas faal paru petugas sampah di TPA Tamangapa Kota Makassar. Penelitian ini merupakan penelitian kuantitatif dengan pendekatan analitik observasional menggunakan desain studi *cross-sectional*. Penelitian ini berlangsung selama 3 bulan terhitung sejak bulan Januari-Maret bertempat di TPA Tamangapa Kota Makassar. Instrumen penelitian ini terdiri dari kuesioner, spirometri, *impinger* gas, lutron LM-8000, dan GPS. Responden pada penelitian ini terdiri dari 98 responden yang dipilih dengan teknik *purposive sampling* dengan kriteria inklusi tidak sedang sakit batuk/flu dan telah bekerja minimal 6 bulan sedangkan kriteria eksklusinya ialah berumur <18 tahun. Teknik analisis terdiri dari analisis univariat dan bivariat menggunakan uji korelasi *Spearman* dengan nilai signifikansi 5%.

Hasil uji korelasi *Spearman* menunjukkan adanya hubungan signifikan kuat dan searah antara konsentrasi gas H₂S ($P\text{-value}=0,000$ dan $r=0,533$) dengan kapasitas faal paru. Konsentrasi gas NH₃ ($P\text{-value}=0,018$ dan $r=0,018$) dan masa kerja ($P\text{-value}=0,024$ dan $r=0,228$) menunjukkan hubungan signifikan lemah dan searah. Sementara itu, tidak ditemukan korelasi antara umur ($P\text{-value}=0,652$ dan $r=0,046$), durasi kerja ($P\text{-value}=0,884$ dan $r=0,015$), jumlah rokok ($P\text{-value}=0,303$ dan $r=-0,105$), dan riwayat penyakit pernapasan ($P\text{-value}=0,115$ dan $r=-0,160$) dengan kapasitas faal paru. Peneliti merekomendasikan agar DLHK Kota Makassar dan UPT Tamangapa mengendalikan paparan gas H₂S dan NH₃ melalui manajemen risiko seperti penanaman pohon dan pembuatan *rest area* di sekitar TPA Tamangapa.

Kata Kunci : Kapasitas faal paru; Paparan gas H₂S dan NH₃; Petugas Sampah

BAB I

PENDAHULUAN

A. Latar Belakang

Sampah masih menjadi permasalahan utama yang dihadapi oleh seluruh dunia, baik di kalangan regional maupun global. Dunia menghasilkan 2,01 miliar ton sampah setiap tahunnya dan setidaknya 33% diantaranya tidak dikelola dengan cara yang aman bagi lingkungan (World Bank, 2023). World Bank (2023) memprediksikan volume sampah global akan meningkat menjadi 3,40 miliar ton pada tahun 2050, artinya akan lebih banyak dari dua kali lipat pertumbuhan populasi pada periode yang sama. Fenomena ini membuat hampir seluruh kota di dunia sedang berjuang untuk memenuhi target pengurangan sampahnya (Chan, 2016).

Menurut laporan *The Atlas of Sustainable Development Goals 2023* dari *World Bank*, Indonesia memproduksi sekitar 65,2 juta ton sampah di tahun 2023. Angka tersebut menjadikan Indonesia menempati peringkat ke-5 sebagai negara penghasil sampah terbanyak di Asia Tenggara. Berdasarkan jumlah penduduk, rata-rata masyarakat Indonesia menghasilkan sampah sebanyak 250 kg per kapita per tahun (Ahdiat, 2023). Sedangkan melansir data dari Sistem Informasi Pengelolaan Sampah Nasional (SIPSN) Kementerian Lingkungan Hidup dan Kehutanan (KLHK), jumlah timbunan sampah nasional di tahun 2022 telah mencapai angka 36.218 juta ton per tahun. Dari total produksi sampah tersebut, 64,01% (23.182 juta ton) dapat terkelola sedangkan 35,99% (13.035 juta ton) sisanya belum terkelola dengan baik (SIPSN, 2023).

Dinas Lingkungan Hidup (DLH) Kota Makassar melaporkan bahwa telah terjadi peningkatan jumlah produksi sampah yang masuk ke Tempat

Pemrosesan Akhir (TPA) Tamangapa. Laporan tersebut menunjukkan sampah yang masuk pada tahun 2021 mencapai 868 ton per hari dan meningkat menjadi 905 ton per hari di tahun 2022. Data ini mengindikasikan bahwa persentase rata-rata peningkatan sampah mencapai 11,53% disertai dengan pertumbuhan penduduk yang berkisar 1,30% per tahun (Bahar, 2023). Data dari DLH Kota Makassar melaporkan bahwa setiap orang di Makassar menghasilkan sampah rata-rata 0,6 kg per hari. Apabila dikalikan dengan 1,5 juta orang penduduk kota Makassar maka jumlah sampah yang diproduksi sebanyak 1.100 ton per hari (DLH Makassar, 2021).

Dalam Undang-Undang Republik Indonesia No. 18 Tahun 2008 tentang Pengelolaan Sampah, dinyatakan bahwa sampah tergolong sebagai masalah nasional sehingga perlu dikelola secara komprehensif dan terpadu dari hulu ke hilir agar dapat memberi manfaat secara ekonomi, sehat bagi masyarakat, dan aman bagi lingkungan serta dapat mengubah perilaku masyarakat. Untuk menanggulangi permasalahan tersebut, Indonesia masih bergantung pada keberadaan TPA sebagai salah satu teknik pemrosesan sampah yang sistem manajemen persampahannya masih menggunakan sistem timbun (Annisa et al., 2018).

Menurut Undang-Undang Republik Indonesia No. 18 Tahun 2008 Tentang Pengelolaan Sampah, Tempat Pemrosesan Akhir (TPA) ialah tempat ketika pengelolaan sampah telah mencapai tahap terakhir. Faktanya, sebagian besar sampah yang dihasilkan oleh aktivitas manusia hanya dibuang ke TPA tanpa pengelolaan yang belum optimal (Kumar et al., 2020). Dalam pengelolaannya, sebagian besar TPA di Indonesia masih menerapkan sistem *open dumping* dan diperkirakan hanya sekitar 10% sampah yang sistem pengolahannya memakai sistem yang lebih baik berupa *controlled landfill*

(Annisa et al., 2018). Alasan utama metode *open dumping* masih dominan dikarenakan biaya operasionalnya lebih murah, tidak memerlukan peranan teknologi tinggi, dan mampu menampung berapa pun sampah yang ada sesuai dengan luas lahan (Salsabila et al., 2022).

Upaya penanganan sampah melalui penyediaan TPA masih menjadi masalah utama di wilayah perkotaan (Mahyudin, 2017). Selama ini, pembuangan sampah akhir masih selalu menitikberatkan TPA sehingga sumber terbesar dari pencemaran sampah dominan berada di sekitar TPA (Chalid & Rasman, 2019; Sari et al., 2023). Pengaruh keberadaan sarana TPA sampah sebenarnya telah diminimalisir dengan dikeluarkannya PerMen PU No. 19/PRT/M/2012 tentang Pedoman Penataan Ruang Kawasan sekitar Tempat Pemrosesan Akhir. Pedoman ini telah mengatur berbagai kriteria mengenai lokasi pembangunan TPA yang didasarkan pada tipologi dan sistem pengolahan sampahnya.

Salah satu TPA yang dinilai tidak memenuhi syarat PerMen PU No. 19/PRT/M/2012 ialah TPA Tamangapa yang terletak di Kota Makassar. Hingga saat ini, sebagian besar sampah yang diproduksi masyarakat Makassar dibawa ke TPA Sampah Tamangapa Makassar sehingga keberadaan TPA ini berpotensi menimbulkan risiko pada lingkungan sekitar sebagai sumber penyakit, pencemaran udara, kebisingan, hingga dampak sosial (Pahrir, 2021; Yusmiati et al., 2017). Lokasi TPA juga dapat menjadi sumber kontaminasi bahan kimia di udara melalui migrasi gas, partikel, dan bahan kimia yang menempel pada debu (Ozbay et al., 2021; Vinti et al., 2021). Padatnya tumpukan sampah memungkinkan menjadi tempat berkembang biaknya bakteri dan virus, serta faktor lain seperti fisik, kimia, dan biologis (K. F. Pratama & Prasasti, 2018).

Dalam Feuyit et al. (2019) dijelaskan bahwa proses penguraian sampah organik di TPA berpotensi mengakibatkan terjadinya pencemaran udara (Puger, 2018). Operasi TPA menghasilkan polutan udara seperti *particulate matters* (PM) dan gas. Gas toksik yang dihasilkan dari proses ini disebut dengan *Landfill Gas* (LFG) (Annisa et al., 2018). LFG yang paling banyak ditemukan di TPA ialah Hidrogen Sulfida (H_2S) dan Amonia (NH_3) (Hidayatullah, Asti Mulasari, and Handayani 2021). Sampah yang ada di TPA juga akan mengalami proses fermentasi anaerobik juga menghasilkan gas metana (CH_4) (Nyomba, 2022; Purba, 2022).

Selain itu, LFG terdiri dari gas CO_2 , N_2 , dan sedikit gas *Non Methane Organic Compounds* (NMOCs) seperti *vinyl chloride*, *benzene*, *chloroform*, dll. Tak jarang pula oksigen (O_2) dan senyawa toksik seperti merkuri (Hg) ditemukan dalam gas di TPA (Robertson & Dunbar dalam Annisa et al., 2018). Dalam skala besar, LFG menjadi salah satu faktor penyebab menurunnya kualitas udara yang ditandai dengan bau tidak sedap dan berakibat tidak baik bagi kesehatan lingkungan serta manusia (Pahrir, 2021; Sanie et al., 2019).

Untuk menilai kualitas udara ambien di suatu wilayah, maka ditetapkan beberapa parameter seperti gas SO_2 , NO_2 , CH_4 , H_2S , suhu dan kelembaban (Hamidi, 2023). Jika kadar bahan tersebut melebihi nilai baku mutu udara maka dapat dideteksi adanya potensi yang bisa memicu timbulnya gangguan kesehatan (Qolifah et al., 2023). Berdasarkan Keputusan Menteri Negara Lingkungan Hidup tentang Baku Tingkat Kebauan, gas H_2S dan NH_3 merupakan indikator tingkat kebauan lingkungan dengan Nilai Ambang Batas (NAB) gas H_2S sebesar 0,02 ppm dan gas NH_3 sebesar 2,00 ppm dengan masing-masing waktu paparan 24 jam (Hidayatullah et al., 2021). Dalam penelitian yang dilakukan Sulastri (2013), rata-rata konsentrasi H_2S dalam

udara ambien di TPA Sampah Tamangapa sebanyak $0,108 \text{ mg/m}^3$ (0,77 ppm) dan NH_3 sebanyak $0,637 \text{ mg/m}^3$ (0,91 ppm).

Hasil tersebut menunjukkan konsentrasi gas H_2S di wilayah TPA Tamangapa telah melebihi baku tingkat kebauan. Hal ini berbeda dengan konsentrasi gas NH_3 yang masih berada di bawah nilai batas tingkat kebauan. Meskipun demikian, kedua gas tersebut dinilai telah dapat meningkatkan risiko seseorang menderita penyakit akibat paparan laju asupan, lama paparan dan status gizi pemulung di TPA Tamangapa (Sulastri, 2013).

Keberadaan LFG menjadikan TPA sebagai lingkungan kerja yang berpotensi menimbulkan masalah kesehatan (K. F. Pratama & Prasasti, 2018). Pemulung menjadi kelompok yang rentan terkena gangguan kesehatan karena aktivitasnya yang sering melakukan kontak langsung dengan sumber bahan pencemar di TPA (Hamidi, 2023). Tlotleng et al. (2019) menyatakan umumnya gangguan kesehatan yang paling banyak dialami oleh Petugas Sampah maupun masyarakat yang tinggal di sekitar TPA adalah gangguan pernapasan. Pernyataan ini didukung oleh Binion and Gutberlet (2016) yang melaporkan adanya peningkatan kejadian penyakit pernapasan diantara pendaur ulang sampah yang terpapar debu, asap bahan kimia, dan penghirupan gas belerang yang dihasilkan oleh dekomposisi mikroba anaerobik sampah organik.

Melansir data dari *Global Burden Disease and Injuries Collaborators* (2019), gangguan pernapasan akut merupakan penyebab kematian ketiga yang menyebabkan 4 juta kematian dengan prevalensi 454,6 juta kasus secara global. Terdapat lima penyakit respirasi penyebab kematian tertinggi di dunia, yakni Penyakit Paru Obstruktif Kronis (PPOK) dengan 212,3 juta kasus umum yang menyebabkan 3,3 juta kematian, pneumonia sebanyak 6.300 kasus dengan 2,6 juta kematian, kanker paru sebanyak 29 kasus dengan 1,8 juta

kematian, tuberkulosis sebanyak 109 kasus dengan 1,2 juta kematian, dan asma sebanyak 477 kasus dengan 455 ribu kematian. Kematian dan beban penyakit tertinggi akibat gangguan pernapasan akut disebabkan oleh polusi udara dan risiko pekerjaan (Naghavi et al., 2023).

Adapun dari sepuluh penyakit terbanyak dengan kasus terbanyak per 100.000 penduduk di Indonesia, empat diantaranya merupakan penyakit respirasi dengan angka prevalensi PPOK sebanyak 145 kasus dengan 78,3 ribu kematian, kanker paru sebanyak 18 kasus dengan 28,6 ribu kematian, pneumonia sebanyak 5.900 kasus dengan 52,5 ribu kematian, dan asma sebanyak 504 kasus dengan 27,6 ribu kematian (Kementerian Kesehatan, 2023).

Sementara prevalensi gangguan pernapasan akut yang paling banyak terjadi di Provinsi Sulawesi Selatan ialah Infeksi Saluran Pernapasan Atas (ISPA). Berdasarkan data Dinas Kesehatan Sulawesi Selatan, jumlah penderita ISPA telah mencapai 320.942 warga sejak periode Januari-Agustus 2023. Dari angka tersebut, sebanyak 52.284 orang diantaranya merupakan warga kota Makassar. Kota Makassar menjadi wilayah dengan kasus ISPA tertinggi diantara 23 kabupaten/kota lainnya, disusul oleh Kabupaten Gowa sebanyak 32.660 orang, Bone sebanyak 20.650 orang, Luwu Timur 19.523 orang, dan Pare-Pare 18.249 orang (Syahidallah, 2023).

Permasalahan serupa juga dialami oleh masyarakat yang bermukim di sekitar wilayah TPA Tamangapa Kota Makassar. Dalam 3 tahun terakhir, penyakit ISPA seringkali berada pada urutan pertama dalam daftar 10 penyakit terbanyak di Puskesmas Tamangapa. Berdasarkan data yang diperoleh dari Puskesmas Tamangapa, prevalensi kasus ISPA senantiasa meningkat di setiap tahun. Pada tahun 2022, total kasus prevalensi ISPA

sebanyak 1.992 kasus kemudian meningkat menjadi 2.695 kasus di tahun 2023. Sebagian besar kasus ISPA yang dilaporkan paling banyak dialami oleh kelompok rentang umur >9-50 tahun yang masih tergolong dalam kelompok anak usia sekolah hingga umur produktif.

Tingginya prevalensi kasus ISPA di wilayah Tamangapa melahirkan asumsi bahwa gangguan pernapasan tersebut terjadi karena tingginya efek paparan LFG yang dapat berimplikasi pada penurunan kapasitas faal paru (Pahrir, 2021). Pernyataan ini didukung oleh Imanuddin (2012) yang menyatakan bahwa gangguan fungsi paru dapat berdampak pada munculnya gangguan pernapasan. Gangguan tersebut dapat berupa obstruktif, restriktif, ataupun campuran (Pradnyana & Muliarta, 2015).

Penelitian terkait kualitas udara beserta dampaknya terhadap kesehatan masyarakat perlu menjadi fokus utama guna menjaga kesejahteraan manusia (W. Wahab et al., 2024). Untuk membuktikan asumsi tersebut, maka peneliti tertarik untuk melakukan riset pada petugas sampah di TPA Tamangapa Kota Makassar. Penelitian ini sebenarnya sudah pernah dilakukan oleh beberapa peneliti terdahulu seperti Simbolon et al., (2019) yang membahas terkait pengaruh gas H₂S terhadap keluhan pernapasan pada pemulung di Kota Tanjungpinang, Kulkarni & P.Pingale (2020) yang mengkaji terkait fungsi paru dan kualitas hidup pengepul sampah di Kota Pune India, Papageorgiou et al., (2021) yang meneliti terkait gangguan pernapasan dan fungsi paru pada pekerja industri manajemen sampah di Yunani, Yuliarti et al., (2022) yang mengkaji terkait analisis risiko paparan NH₃ dan H₂S pada pekerja industri lingkungan di Kab. Magetan, dan Chairiah et al., (2023) yang mengkaji terkait konsentrasi gas H₂S dan NH₃ serta dampaknya terhadap masyarakat di kota Pontianak.

Berdasarkan beberapa hasil penelitian di atas, sebagian besar kajian hanya berfokus pada hubungan konsentrasi H_2S dan NH_3 terhadap gangguan pernapasan. Peneliti belum menemukan adanya penelitian yang mengkaji derajat kekuatan dan arah hubungan paparan gas H_2S dan NH_3 serta variabel penunjang lainnya berupa umur, durasi dan masa kerja, kebiasaan merokok, serta riwayat penyakit pernapasan terhadap kapasitas faal paru paru pada Petugas Sampah di TPA Tamangapa Makassar. Oleh karena itu, penelitian ini akan membahas mengenai **“Studi Korelasi Paparan Gas H_2S dan NH_3 terhadap Kapasitas Faal Paru pada Petugas Sampah di TPA Tamangapa Kota Makassar Tahun 2024”**.

B. Rumusan Masalah

Proses dekomposisi sampah menghasilkan gas TPA yang biasa dikenal dengan *Landfill Gas* (LFG). Gas ini menjadi salah satu penyebab terjadinya pencemaran udara yang berdampak pada munculnya masalah kesehatan masyarakat. Beberapa jenis LFG yang banyak ditemukan di TPA ialah gas Hidrogen Sulfida (H_2S) dan Amonia (NH_3). Berdasarkan studi pendahuluan terdahulu yang pernah dilakukan di TPA Tamangapa Raya, ditemukan bahwa 6 dari 10 masyarakat yang tinggal di sekitar area TPA mengeluhkan mengalami batuk, mata perih, dan sesak napas. Hal ini mengindikasikan bahwa paparan gas H_2S dan NH_3 secara terus menerus dapat berimplikasi pada terjadinya penurunan kapasitas faal paru. Berdasarkan uraian tersebut, rumusan masalah pada penelitian ini ialah:

1. Apakah terdapat korelasi antara paparan gas H_2S dan kapasitas faal paru pada Petugas Sampah di TPA Tamangapa Kota Makassar tahun 2024?

2. Apakah terdapat korelasi antara paparan gas NH_3 dan kapasitas faal paru pada Petugas Sampah di TPA Tamangapa Kota Makassar tahun 2024?
3. Apakah terdapat korelasi antara umur dan kapasitas faal paru pada Petugas Sampah di TPA Tamangapa Kota Makassar tahun 2024?
4. Apakah terdapat korelasi antara durasi kerja dan kapasitas faal paru pada Petugas Sampah di TPA Tamangapa Kota Makassar tahun 2024?
5. Apakah terdapat korelasi antara masa kerja dan kapasitas faal paru pada Petugas Sampah di TPA Tamangapa Kota Makassar tahun 2024?
6. Apakah terdapat korelasi antara jumlah batang rokok dan kapasitas faal paru pada Petugas Sampah di TPA Tamangapa Kota Makassar tahun 2024?
7. Apakah terdapat korelasi antara riwayat penyakit pernapasan dan kapasitas faal paru pada Petugas Sampah di TPA Tamangapa Kota Makassar tahun 2024?

C. Tujuan Penelitian

1. Tujuan Umum

Untuk mengetahui faktor-faktor yang berhubungan terhadap kapasitas faal paru pada petugas sampah di TPA Tamangapa Kota Makassar tahun 2024.

2. Tujuan Khusus

Tujuan khusus dari penelitian ini ialah:

- a. Untuk mengetahui korelasi antara paparan gas H_2S dan kapasitas faal paru pada petugas sampah di TPA Tamangapa Kota Makassar tahun 2024.

- b. Untuk mengetahui korelasi antara paparan gas NH_3 dan kapasitas faal paru pada petugas sampah di TPA Tamangapa Kota Makassar tahun 2024.
- c. Untuk mengetahui korelasi antara umur dan kapasitas faal paru petugas sampah di TPA Tamangapa Kota Makassar Tahun 2024.
- d. Untuk mengetahui korelasi antara durasi kerja dan kapasitas faal paru petugas sampah di TPA Tamangapa Kota Makassar tahun 2024.
- e. Untuk mengetahui korelasi antara masa kerja dan kapasitas faal paru petugas sampah di TPA Tamangapa Kota Makassar tahun 2024.
- f. Untuk mengetahui korelasi antara jumlah batang rokok dan kapasitas faal paru pada petugas sampah di TPA Tamangapa Kota Makassar tahun 2024.
- g. Untuk mengetahui korelasi antara riwayat penyakit pernapasan dan kapasitas faal pada petugas sampah di TPA Tamangapa Kota Makassar tahun 2024.

D. Manfaat Penelitian

1. Manfaat Teoritis

Secara teoritis penelitian ini diharapkan mampu menambah wawasan dan pengetahuan pembaca di bidang kesehatan masyarakat, khususnya pada bidang kajian epidemiologi dalam hal kapasitas faal paru dan bidang ekotoksikologi lingkungan dalam hal ini paparan gas H_2S dan NH_3 di TPA Tamangapa Kota Makassar.

2. Manfaat Praktis

a. Bagi Peneliti

Penelitian ini diharapkan dapat menjadi pengalaman serta pelajaran yang berharga bagi peneliti agar lebih sadar dan kritis dalam menilai dan

menganalisis permasalahan kesehatan yang terjadi di masyarakat terkhusus di wilayah TPA Tamangapa Kota Makassar.

b. Bagi Bidang Ilmu Kesehatan Masyarakat

Penelitian ini diharapkan dapat menambah wawasan serta referensi dalam bidang Ilmu kesehatan masyarakat yang sekiranya mampu menjadi dasar lahirnya sebuah solusi yang bisa berkontribusi dalam meningkatkan kualitas kesehatan dan lingkungan di TPA Tamangapa Kota Makassar.

c. Institusi

Penelitian ini diharapkan dapat menjadi bahan informasi serta pertimbangan bagi institusi terkait khususnya untuk Dinas Kesehatan Kota Makassar dan Dinas Lingkungan Hidup (DLH) Kota Makassar dalam merumuskan suatu perencanaan program kesehatan yang dapat mengatasi maupun meminimalisir permasalahan kesehatan masyarakat dan lingkungan yang terjadi di TPA Tamangapa Kota Makassar.

E. *Hipotesis Penelitian*

1. Hipotesis Null (H_0)

- a. Tidak ada korelasi antara paparan gas H_2S dan kapasitas faal paru pada petugas sampah di TPA Tamangapa Kota Makassar tahun 2024.
- b. Tidak ada korelasi antara konsentrasi gas NH_3 dan kapasitas faal paru pada petugas sampah di TPA Tamangapa Kota Makassar tahun 2024.
- c. Tidak ada korelasi antara umur dan kapasitas faal paru pada petugas sampah di TPA Tamangapa Kota Makassar tahun 2024.
- d. Tidak ada korelasi antara durasi kerja dan kapasitas faal paru pada petugas sampah di TPA Tamangapa Kota Makassar tahun 2024.

- e. Tidak ada korelasi antara masa kerja dan kapasitas faal paru pada petugas sampah di TPA Tamangapa Kota Makassar tahun 2024.
- f. Tidak ada korelasi antara jumlah batang rokok dan kapasitas faal paru pada petugas sampah di TPA Tamangapa Kota Makassar tahun 2024.
- g. Tidak ada korelasi antara riwayat penyakit paru dan kapasitas faal pada petugas sampah di TPA Tamangapa Kota Makassar tahun 2024.

2. Hipotesis Alternatif (H_a)

- a. Ada korelasi antara paparan gas H₂S dan kapasitas faal paru pada petugas sampah di TPA Tamangapa Kota Makassar tahun 2024.
- b. Ada korelasi antara paparan gas NH₃ dan kapasitas faal paru pada petugas sampah di TPA Tamangapa Kota Makassar tahun 2024.
- c. Ada korelasi antara umur dan kapasitas faal paru pada petugas sampah di TPA Tamangapa Kota Makassar tahun 2024.
- d. Ada korelasi antara durasi kerja dan kapasitas faal paru pada petugas sampah di TPA Tamangapa Kota Makassar tahun 2024.
- e. Ada korelasi antara masa kerja dan kapasitas faal paru pada petugas sampah di TPA Tamangapa Kota Makassar tahun 2024.
- f. Ada korelasi antara jumlah batang rokok dan kapasitas faal paru pada petugas sampah di TPA Tamangapa Kota Makassar tahun 2024.
- g. Ada korelasi antara riwayat penyakit pernapasan dan kapasitas faal paru pada petugas sampah di TPA Tamangapa Kota Makassar tahun 2024.

F. Definisi Operasional

Definisi operasional pada penelitian ini dimaksudkan untuk menghindari kesalahan penafsiran serta memberikan gambaran yang lebih jelas terhadap objek penelitian yang dimaksud. Guna menghindari kekeliruan pembaca, maka peneliti mengemukakan batasan istilah sebagai berikut:

1. Kapasitas Faal Paru

Kapasitas faal paru ialah keadaan fungsi paru responden yang diukur dengan melihat kapasitas ekspirasi paksa 1 detik (FEV_1) dan kapasitas vital paksa (FVC) sebanyak 1 kali pengukuran. Pengukuran kapasitas faal paru dilakukan oleh peneliti menggunakan spirometri. Nilai hasil pengukuran yang digunakan dalam analisis data pada penelitian ini ialah nilai FEV_1 .

2. Kadar Gas Hidrogen Sulfida (H_2S)

Kadar gas H_2S ialah jumlah kandungan gas H_2S yang terukur pada udara ambien di TPA Tamangapa Kota Makassar. Alat ukur yang digunakan ialah spektrofotometer atau gas kromatografi (Satuan: ppm).

3. Kadar Gas Amonia (NH_3)

Kadar gas NH_3 ialah jumlah kandungan gas NH_3 yang terukur pada udara ambien di TPA Tamangapa Kota Makassar. Alat ukur yang digunakan ialah spektrofotometer (Satuan: ppm).

4. Umur

Umur ialah waktu yang dihabiskan sejak responden dilahirkan hingga penelitian dilaksanakan dengan ketentuan hitungan tahun. Informasi ini diperoleh melalui kuesioner (Satuan: Tahun).

5. Durasi Kerja

Lama waktu yang dihabiskan responden saat bekerja di TPA Tamangapa Kota Makassar dengan ketentuan satuan menggunakan jam per hari. Informasi ini diperoleh melalui kuesioner (Satuan: jam).

6. Masa Kerja

Lamanya waktu responden bekerja sebagai responden sampah di TPA seseorang yang dihitung sejak mulai bekerja hingga penelitian berlangsung. Informasi ini diperoleh melalui kuesioner (Satuan: tahun).

7. Jumlah Batang Rokok

Jumlah batang rokok yang dihisap dalam sehari. Informasi ini diperoleh melalui kuesioner (Satuan: batang).

8. Riwayat Penyakit Pernapasan

Informasi kesehatan seseorang yang menunjukkan pernah atau tidaknya mengalami gangguan/penyakit pernapasan semasa hidupnya. Informasi ini diperoleh melalui kuesioner.

Kriteria Objektif (Ersa Afiani et al., 2016):

- a. Ada, jika responden pernah menderita penyakit paru semasa hidupnya.
- b. Tidak ada, jika responden tidak pernah menderita penyakit paru semasa hidupnya.

G. Kajian Pustaka

Tabel 1. 1 Kajian Pustaka mengenai Kapasitas Paru

NO.	JUDUL/PENULIS/TAHUN	METODOLOGI				HASIL PENELITIAN
		Subjek	Jenis/Pendekatan Penelitian	Variabel	Instrumen	
1.	Analisis Sebaran Konsentrasi Gas H ₂ S dan NH ₃ serta Dampaknya terhadap Masyarakat di sekitar TPA Batu Layang Kota Pontianak (Anissa Chairiah, Dian Rahayu Jati, Aini Sulastri/2023)	Penelitian ini melibatkan 34 responden yang dipilih menggunakan teknik <i>strata random sampling</i> .	Kuantitatif/Analitik observasional/ dengan pendekatan <i>Cross-sectional</i>	Gas H ₂ S, gas NH ₃ , dan gangguan pernapasan.	Kuesioner, Spektrofotometer	Konsentrasi rata-rata H ₂ S melebihi baku mutu sedangkan NH ₃ berada di bawah baku mutu. Hasil identifikasi menunjukkan adanya dampak H ₂ S dan NH ₃ terhadap kesehatan masyarakat di sekitar TPA Batu Layang.
2.	<i>Risk Analysis of Exposure to NH₃ and H₂S to Workers in The Small Industrial Environment of Magetan Regency in 2021</i> (Rina Yuliarti, Khambali, Rusmiati/2022)	Penelitian ini melibatkan 13 responden sebagai pekerja industri. Sedangkan sampel udara dikumpulkan di lokasi sekitar.	Kuantitatif/Analitik deskriptif dengan pendekatan <i>Cross-sectional temporal</i> dan Analisis Risiko Lingkungan (ARKL)	Temperatur, kecepatan angin, kelembaban, dan arah angin terhadap konsentrasi gas NH ₃ dan H ₂ S.	Spektrofotometer	Hasil perhitungan ARKL menunjukkan bahwa tingkat risiko masih dalam batas "aman" karena konsentrasi gas NH ₃ dan H ₂ S masih berada di bawah nilai NAB..

NO.	JUDUL/PENULIS/TAHUN	METODOLOGI				HASIL PENELITIAN
		Subjek	Jenis/Pendekatan Penelitian	Variabel	Instrumen	
3.	Hubungan Karakteristik Individu Terhadap Gangguan Faal Paru (Restriktif Dan Obstruktif) Pada Pemulung di Tempat Pembuangan Akhir Sampah (TPAS) Tamangapa Kota Makassar Tahun 2021 (Muh. Fajar Pahrir/2021)	Penelitian ini melibatkan 74 responden yang bekerja sebagai pemulung sampah di TPA Tamangapa Makassar menggunakan teknik <i>purposive sampling</i> dengan kriteria inklusi berusia 18-30 tahun, tinggal di Kelurahan Tamangapa dan tidak sedang sakit flu pada saat pengukuran.	Kuantitatif/ Analitik observasional dengan pendekatan <i>Cross-sectional</i>	Jenis kelamin, status gizi, durasi kerja, masa kerja, kebiasaan merokok, penggunaan masker, riwayat penyakit paru, riwayat pemeriksaan kesehatan dan gangguan faal paru.	Kuesioner, Alat ukur antropometri (Timbangan dan <i>Microtoise</i>), Spirometri	Terdapat hubungan antara durasi kerja, masa kerja, dan penggunaan masker terhadap gangguan faal paru.
4.	Hubungan Konsentrasi Gas Amonia (NH ₃) dan Hidrogen Sulfida (H ₂ S) dengan Gangguan Pernapasan (Studi pada Masyarakat Sekitar TPA	Total responden pada penelitian ini berjumlah 84 orang menggunakan	Kuantitatif/Analitik observasional dengan pendekatan <i>Cross-sectional</i>	Jenis kelamin, usia, kebiasaan merokok. Riwayat	Kuesioner, Spirometri, dan Spektrofotometer	Tidak terdapat hubungan antara variabel kadar NH ₃ dan H ₂ S dengan

NO.	JUDUL/PENULIS/TAHUN	METODOLOGI				HASIL PENELITIAN
		Subjek	Jenis/Pendekatan Penelitian	Variabel	Instrumen	
	Pakusari Kabupaten Jember) (Zilfani Fuadiyah Haq, Isa Ma'rufi, Prehatin Trirahayu Ningrum, 2021)	metode <i>proportional random sampling</i> . Sedangkan sampel penelitian udara terdiri dari gas NH ₃ , H ₂ S, suhu, kelembaban, kecepatan angin, dan arah angin.		penyakit, jenis riwayat penyakit, dan kadar NH ₃ dan kadar H ₂ S.		variabel gangguan pernafasan.
5.	Analisis Kadar Hidrogen Sulfida (H ₂ S) dan Keluhan Pernapasan pada Pemulung di TPA Puuwatu Kota Kendari (Ahmed Ayathollah, Alchamdani, amal Waldah/2021)	Penelitian ini melibatkan 50 orang responden pemulung di TPA Puuwatu Kota Kendari.	Kuantitatif/Analitik deskriptif dengan pendekatan <i>Cross-sectional</i> dan pendekatan ARKL.	Umur, jenis kelamin, masa kerja, lama paparan, kebiasaan merokok, kebiasaan memakai APD, pengukuran antropometri, dan kadar H ₂ S serta keluhan	Kuesioner, alat ukur antropometri	Kualitas udara di TPA Puuwatu Kota Kendari beresiko tinggi terhadap kesehatan pemulung

NO.	JUDUL/PENULIS/TAHUN	METODOLOGI				HASIL PENELITIAN
		Subjek	Jenis/Pendekatan Penelitian	Variabel	Instrumen	
				gangguan pernapasan.		
6.	<i>Respiratory Symptoms and Pulmonary Function of Workers in the Waste Management Industry</i> (Chrysovalantis V. Papageorgiou, Petros Savourdos, Eleni Douna, Vasiliki E. Georgakopoulou, Sotiria Makrodimitri, Georgios Dounias/2021)	Penelitian ini melibatkan 82 responden yang terdiri dari 50 responden pekerja lapangan terpapar polutan ruangan dan 32 responden pegawai kantor yang tidak terpapar (kontrol. Pengambilan sampel dilakukan secara <i>random</i> .	Kuantitatif/Analitik observasional dengan pendekatan <i>Cross-sectional</i>	Karakteristik demografi (Jenis kelamin, umur, tinggi badan, dan berat badan), status merokok, dan durasi kerja terhadap gejala gangguan pernapasan.	Kuesioner dan Spirometri	Kelompok terpapar memiliki nilai <i>Maximal Mid-Expiratory Flow (MMEF)</i> yang lebih rendah dibanding kelompok kontrol. Meskipun demikian, tidak ada perbedaan gejala pernapasan yang dialami oleh kedua kelompok.
7.	<i>Effects of Occupational Exposures on The Lung Functions and Quality of Life of Garbage Collectors in the Urban Area/</i> (Madhur	Total responden pada penelitian ini sebanyak 110 responden yang terdiri dari	Kuantitatif/ Analitik observasional dengan pendekatan <i>Cross-sectional</i>	Masa kerja, durasi kerja, usia dan kapasitas vital paru.	Kuesioner WHOQOL-BREF dan Spirometri	Terdapat hubungan antara kualitas hidup terhadap fungsi paru pada pekerja pengepul

NO.	JUDUL/PENULIS/TAHUN	METODOLOGI				HASIL PENELITIAN
		Subjek	Jenis/Pendekatan Penelitian	Variabel	Instrumen	
	S.Kulkarni, Deepali P. Pingale/2020)	55 pekerja pengepul sampah di tempat pembuangan sampah dan 55 kelompok kontrol dengan usia yang sama. Peserta dibagi menjadi dua kelompok dengan teknik pengambilan sampel <i>purposive sampling</i> melalui kriteria eksklusi dan inklusi				sampah perkotaan di India.
8.	<i>Open Dumping Site and Health Risks to Proximate Communities in Mumbai, India : A-Cross-sectional case comparison study</i> (Shri Kant Singh, Praveen Cho Chandre,	Total responden pada penelitian ini sebanyak 400 responden yang terdiri dari 200 responden	Kuantitatif/analitik observasional dengan pendekatan <i>Cross-sectional</i>	Usia, tingkat pendidikan, durasi tinggal, tempat kerja, PHBS, dan	Kuesioner	Prevalensi morbiditas ditemukan secara signifikan lebih tinggi pada kelompok yang terpapar khususnya pada penyakit

NO.	JUDUL/PENULIS/TAHUN	METODOLOGI				HASIL PENELITIAN
		Subjek	Jenis/Pendekatan Penelitian	Variabel	Instrumen	
	Pradeep S.Salbe, Rahul Rajak/2020)	kelompok terpapar dan 200 responden kelompok tidak terpapar. Subjek dipilih menggunakan teknik <i>purposive sampling</i> .		gejala penyakit.		pernafasan dan infeksi mata.
9.	Gangguan Respirasi dan Faal Paru pada Pemulung di Bantara Gerbang, Bekasi (Dita Kunia Sanie, Agus Dwi Susanto, Fahrial Haraap/2019)	Total responden berjumlah 100 orang yang dibagi menjadi dua kelompok yaitu kelompok terpajan >10 tahun dan kelompok yang terpajan <10 tahun menggunakan teknik <i>consecutive sampling</i> .	Kuantitatif/Analitik observasional dengan pendekatan <i>Cross-sectional</i>	Jenis kelamin, usia, status gizi, tingkat pendidikan, riwayat merokok, jarak rumah, masa kerja, lama pajanan, penggunaan APD, dan gangguan respirasi dan faal paru.	Kuesioner	Terdapat hubungan bermakna antara masa kerja dengan gangguan respirasi dan faal paru.
10.	<i>Health Effects Associated with Chronic Exposure to Low-Level</i>	Total responden pada penelitian	Kuantitatif/Analitik observasional	Umur, asal daerah, durasi	Kuesioner	Terdapat peningkatan risiko terkait dengan

NO.	JUDUL/PENULIS/TAHUN	METODOLOGI				HASIL PENELITIAN
		Subjek	Jenis/Pendekatan Penelitian	Variabel	Instrumen	
	<i>Hydrogen Sulfide from Geothermo Electric Power Plants. A Residential Cohort Study in The Geothermal Area of MT. Amiata in Tuscany</i> (Daniela Nuvolonr, Davide Petri, Pasquela Pepe, Fabio Voller/2019)	ini sebanyak 38.804 responden menggunakan teknik total <i>sampling</i> .	dengan pendekatan <i>Cohort</i> .	tinggal, status sosio-ekonomi, jenis kelamin, dan keluhan kesehatan, penyebab kematian,		tingginya paparan H ₂ S untuk penyakit pernapasan, penyebab kematian, kejadian PPOK dan gangguan saraf tepi.
11.	Hubungan Fungsi Paru dengan Kadar Interleukin-6 (II-6) pada Penduduk yang Berada di Sekitar Pabrik Karet Gandus dan Tempat Pembuangan Akhir (TPA) Sampah Sukawinata Palembang (Novita Adela, Mohammad Zulkarnain, Rostika Flora/2019)	Penelitian ini melibatkan 72 responden yang dibagi menjadi dua kelompok menggunakan metode <i>purposive sampling</i> .	Kuantitatif/Analitik observasional dengan pendekatan <i>Cross-sectional</i>	Umur, tinggi badan, berat badan, konsentrasi H ₂ S dan fungus paru.	Kuesioner dan Spirometri	Tidak terdapat hubungan yang bermakna antara kadar Interleukin-6 dan Fungsi Paru pada penduduk yang berada di sekitar pabrik karet Gandus dan TPA Sukawinata Palembang.
12.	<i>Hydrogen Sulfide Exposure Coverage for Residents' Health Risk at Sukawinata Landfill</i> (A.F Faisya, Y Ardilla, D A Putri/2019)	Penelitian ini melibatkan 100 responden dengan teknik <i>purposive sampling</i> .	Kuantitatif/Analisis deskriptif dengan pendekatan <i>Cross-sectional</i>	Jenis kelamin, status bekerja, jenis pekerjaan, latar belakang pendidikan, umur, BB, waktu	Kuesioner Impinger <i>air sampler</i>	Konsentrasi H ₂ S masih di bawah nilai ambang batas namun warga yang tinggal di sekitar TPA Sukawinata memiliki risiko tinggi terpapar gas ini yang

NO.	JUDUL/PENULIS/TAHUN	METODOLOGI				HASIL PENELITIAN
		Subjek	Jenis/Pendekatan Penelitian	Variabel	Instrumen	
				paparan, durasi paparan, frekuensi paparan, keluhan kesehatan, dan radius paparan gas H ₂ S.		akan membahayakan kesehatan.
13.	Pengaruh Paparan Gas H ₂ S terhadap Keluhan Saluran Pernafasan pada Pemulung di Tempat Pembuangan Akhir (TPA) Ganet Kota Tanjungpinang Tahun 2018 (Veronika Amelia Simbolon, Nurmaini, Wirsal Hasan/2019)	Responden pada penelitian ini berjumlah 27 orang yang berprofesi sebagai pemulung dengan lama bekerja ≥3 tahun dan durasi terpapar ≥40 jam/minggu.	Kuantitatif/Analitik deskriptif dengan pendekatan <i>Cross-sectional</i>	Usia, jenis kelamin, berat badan, konsentrasi H ₂ S, waktu paparan, durasi paparan, <i>intake</i> , kebiasaan merokok dan keluhan saluran pernapasan.	Kuesioner dan Spektrofotometer	Terdapat pengaruh signifikan antara jenis kelamin dan <i>intake</i> terhadap keluhan saluran pernapasan pada pemulung di TPA Ganet Kota Tanjungpinang Tahun 2018.
14.	<i>Prevalance of Respiratory Health Symptoms among</i>	Total responden pada penelitian	Kuantitatif/Analitik observasional	Jenis kelamin, umur,	Kuesioner	Terdapat perbedaan signifikan terkait

NO.	JUDUL/PENULIS/TAHUN	METODOLOGI				HASIL PENELITIAN
		Subjek	Jenis/Pendekatan Penelitian	Variabel	Instrumen	
	<i>Landfill Waste Recyclers in the City of Johannesburg, South Africa</i> (Nonhlanhla Tlotleng, Tahira Kootbodien, Kerry Wilson, Felix Made, Angela Mathee, Vusi Ntlebi, Spo Kgalamono, Moses Mokone, Karen Du Preez and Nisha Naicker/2019)	ini sebanyak 352 orang dengan teknik pemilihan sampel menggunakan <i>purposive sampling</i> .	dengan pendekatan <i>Cross-sectional</i>	pendidikan, riwayat merokok, pekerjaan, durasi bekerja di TPA (tahun), riwayat medis, sumber bahan bakar, penggunaan APD, dan gangguan pernapasan.		gejala gangguan pernapasan yang dialami responden antara TPA 1 dan TPA 2.
15.	<i>Respiratory Health Effects of Occupational Exposure to Hazards of Public Waste in Cross River, Nigeria</i> (Victor Otu Oka, Clement Oshie Nku, Eme Efiom Osim/2019)	Total responden pada penelitian ini sebanyak 240 yang terdiri atas kelompok <i>exposure</i> sebanyak 120 pekerja laki-laki yang bekerja sebagai pemulung dan	Kuantitatif/Analitik observasional dengan pendekatan <i>Cross-sectional</i>	Gejala gangguan pernapasan, konsentrasi debu dan level gas NO ₂ , SO ₂ , H ₂ S, dan FL, dan fungsi paru.	Kuesioner dan Spirometri	Insiden gejala gangguan pernapasan yang dialami oleh kelompok Petugas Sampah lebih tinggi dibanding kelompok pekerja sipil.

NO.	JUDUL/PENULIS/TAHUN	METODOLOGI				HASIL PENELITIAN
		Subjek	Jenis/Pendekatan Penelitian	Variabel	Instrumen	
		kelompok kontrol sebanyak 120 pekerja sipil dengan teknik pemilihan sampel menggunakan <i>purposive sampling</i> .				

BAB II

TINJAUAN TEORITIS

A. Tinjauan tentang Kapasitas Faal Paru

1. Anatomi dan Fisiologi Paru

Paru-paru merupakan sepasang organ berbentuk seperti bunga karang besar yang terletak di rongga dada tepat di atas diafragma. Organ ini berperan menyaring gas toksik ataupun partikel yang turut serta dalam udara yang berfungsi untuk melindungi proses pertukaran gas pada permukaan alveolus (Harrainto (2008) dalam Pahrir (2021)). Pada sistem pernapasan, paru-paru berfungsi untuk menampung udara yang mengandung oksigen yang dihirup dari hidung dan mengalirkannya ke pembuluh darah untuk dialirkan ke seluruh tubuh (Handayani, 2021). Selain itu, organ ini juga berperan sebagai organ ekskresi yang berfungsi mengeluarkan gas residu hasil pernapasan yakni gas karbondioksida (CO_2) dan uap air (H_2O).

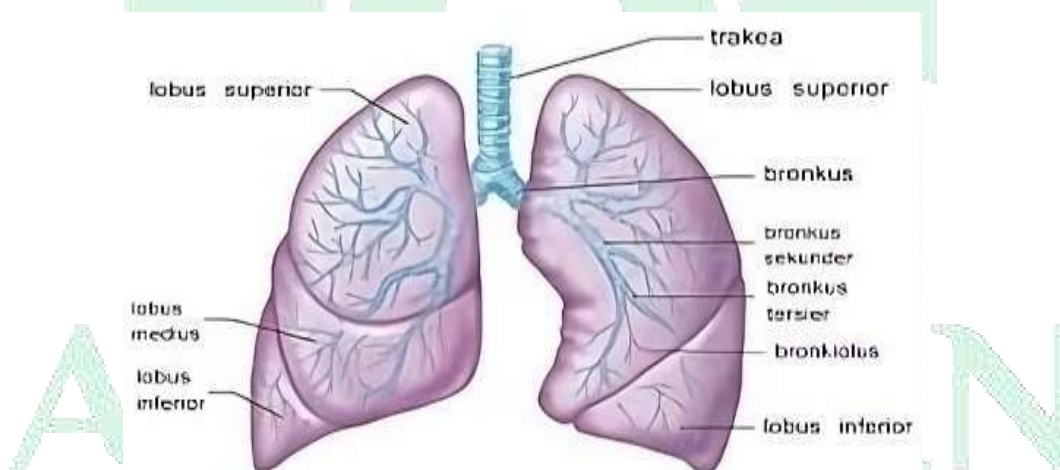

Gambar 2. 1 Struktur Paru-paru

Sumber : Munawir. Modul Pembelajaran SMA Biologi XI. 2020.Hal 8.

Paru-paru terdiri atas dua bagian yang berada di kedua sisi dada, yakni paru-paru kanan (*pulmo dekster*) terdiri dari tiga lobus yaitu superior,

medialis, dan inferior sehingga berukuran lebih besar. Sedangkan paru-paru kiri (*pulmo sinister*) ukurannya lebih kecil yang terdiri dari dua lobus yaitu superior dan inferior (Widowati & Rinata, 2020).

Paru-paru terbungkus oleh dua selaput tipis yang dikenal dengan Pleura. Pleura menghasilkan cairan pelumas yang berfungsi membantu paru-paru bergerak lancar saat bernapas. Di bagian samping, paru-paru dibatasi oleh otot dan rusuk semenara di bagian bawahnya dibatasi oleh diafragma yang berotot kuat (Fernandez, 2017).

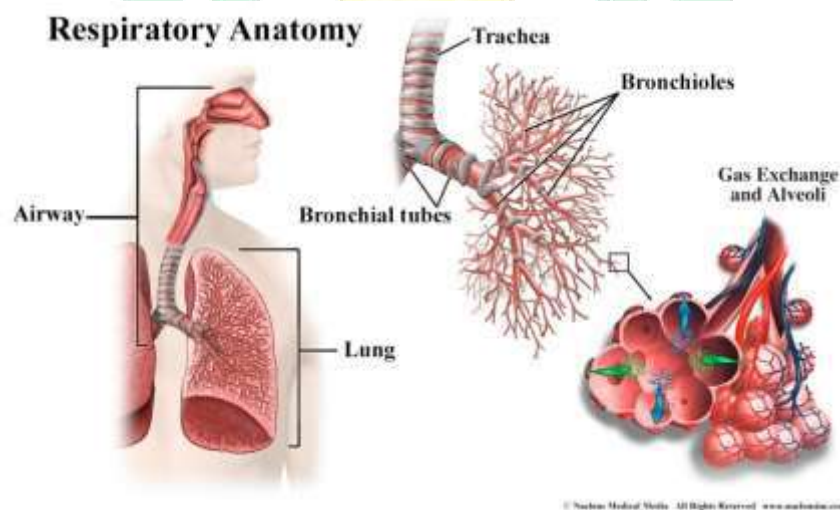

Gambar 2. 2 Anatomi Pernapasan

Sumber: <https://www.nhlbi.nih.gov/health/lungs/respiratory-system>

Paru-paru juga disusun oleh bronkiolus, alveolus, jaringan elastis beserta pembuluh darah. Setiap bronkiolus terminalis bercabang lagi menjadi bronkiolus respirasi, kemudian menjadi duktus alveolaris. Pada dinding duktus alveolaris dapat dijumpai gelembung halus hasil perluasan dari permukaan paru-paru. Gelembung yang berjumlah lebih kurang 300 juta buah disebut dengan alveolus (Patwa & Shah, 2015).

2. Anatomi dan Fisiologi Sistem Pernapasan

Secara anatomi, fungsi pernapasan diawali dari hidung dan berakhir di parenkim paru. Secara fungsional, saluran pernapasan terbagi menjadi beberapa bagian diantaranya sebagai konduksi (pengantara gas) dan respirasi (pertukaran gas). Pernapasan diartikan sebagai proses pengangkutan oksigen (O_2) ke sel dan pengangkutan karbon dioksida (CO_2) dari sel kembali ke atmosfer (Guyton 2007). Proses ini terdiri atas empat tahap yaitu:

- a. Proses pertukaran udara paru, yaitu keluar masuknya udara ke dan dari alveolus. Alveolus yang mengembang tidak dapat mengempis penuh sebab masih adanya udara yang tersisa di dalam alveolus sehingga tidak bisa dikeluarkan walaupun dengan ekspirasi kuat. Volume udara yang tersisa dikenal dengan volume residu. Volume ini penting karena menyediakan oksigen (O_2) antara alveolus dan darah.
- b. Proses difusi oksigen (O_2) dan karbon dioksida (CO_2) antara alveolus dan darah.
- c. Proses pengangkutan O_2 dan CO_2 dalam darah dan cairan tubuh menuju ke dan dari sel-sel.
- d. Pengaturan pertukaran udara dan aspek-aspek lain pernapasan.

Sedangkan jika ditinjau dari aspek fisiologis, terdapat dua macam pernapasan yaitu:

- a. Pernapasan luar (*external respiration*) yaitu penyerapan O_2 dan pengeluaran CO_2 dalam paru-paru.
- b. Pernapasan dalam (*internal respiration*), aktivitas utamanya ialah pertukaran gas pada metabolisme energi yang terjadi dalam sel.

3. Mekanisme Sistem Pernapasan

Sistem pernapasan terdiri dari hidung, laring, trakea, bronkus, paru-paru, dan pleura. Sistem pernapasan berperan dalam penyediaan oksigen (O_2) ke seluruh tubuh, mengeluarkan karbon dioksida (CO_2) serta produk limbah lainnya yang berbahaya apabila dibiarkan menumpuk. Sedangkan pernapasan merupakan suatu proses pertukaran gas oksigen (O_2) dan karbon dioksida (CO_2). Proses ini dipengaruhi oleh susunan saraf otonom. Tujuan perpindahan gas ialah untuk memasok oksigen (O_2) ke jaringan dan melepaskan karbondioksida (CO_2). Kebutuhan O_2 dan CO_2 akan berubah sesuai dengan tingkat aktivitas dan laju metabolisme seseorang (Julianti & Nisa, 2013).

Proses kerja sistem pernapasan manusia dikenal dengan “Respirasi”. Mengutip *National Heart, Lung and Blood Institute*, pernapasan berawal pada saat manusia mengambil udara dari sekitarnya melalui hidung dan masuk ke dalam tenggorokan. Selanjutnya, udara akan turun melewati laring dan masuk ke dalam trakea. Disaat bersamaan, manusia menarik napas, diafragma dan otot-otot diantara tulang rusuk manusia menyusut menciptakan ruang kosong dalam rongga dada. Proses ini bertujuan agar paru-paru mampu menarik udara yang dihirup.

Setelah udara masuk sampai ke ujung trakea, udara akan melewati bronkus dan masuk ke kedua paru-paru. Selanjutnya, udara mencapai ujung cabang dikarenakan udara dialirkan ke bronkiolus dan terus mengecil. Di ujung bronkiolus, terdapat kantong kecil udara yang biasa disebut alveolus. Saat udara mencapai alveolus, O_2 menembus membran ke dalam pembuluh darah kecil yang disebut dengan kapiler. Sebaliknya, CO_2 dari darah di kapiler akan keluar dan masuk ke dalam alveolus. Setelah terjadi pertukaran O_2 dan CO_2 di alveolus, rongga dada akan mengendurkan otot diafragma sehingga diafragma melonggar. Hal ini memungkinkan CO_2 bergerak naik untuk

selanjutnya dikeluarkan lewat paru-paru lalu dihembuskan melalui hidung (Handayani, 2021).

Keluar masuknya udara diakibatkan oleh adanya perbedaan tekanan udara yang ada dalam rongga dada dengan tekanan udara di luar tubuh. Apabila tekanan diluar rongga dada lebih besar, maka udara udara akan masuk. Sebaliknya, jika tekanan dalam rongga dada lebih besar maka udara akan keluar. Proses pernapasan selalu terjadi dua siklus yaitu inspirasi (menghirup udara) dan ekspirasi (mengeluarkan udara). Jika ditinjau dari cara melakukan inspirasi dan ekspirasi serta tempat terjadinya pernapasan manusia dapat melakukan 2 mekanisme pernapasan, yaitu pernapasan perut dan pernapasan dada. Kedua mekanisme pernapasan ini terjadi secara bersamaan.

UNIVERSITAS ISLAM NEGERI
ALAUDDIN
MAKASSAR

Pernapasan



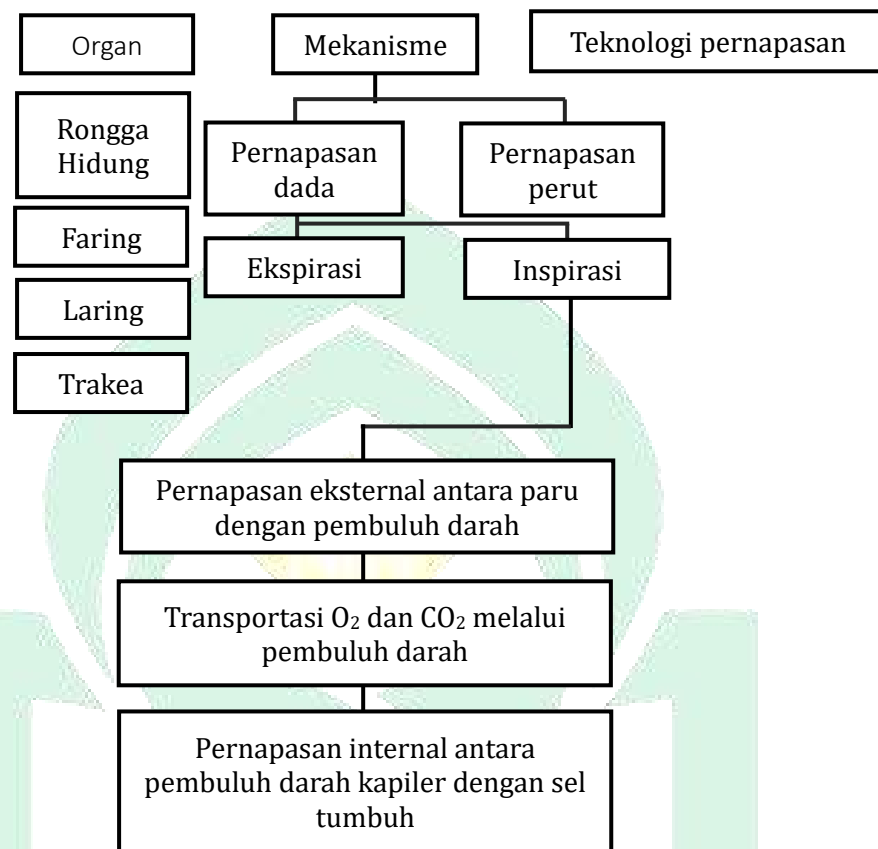

Gambar 2. 3 Diagram Pernapasan

Sumber: Munawir. Modul Pembelajaran Biologi Kelas XI Hal. 5

a. Pernapasan Dada

Mekanisme pernapasan dada melibatkan aktivitas otot-otot antara tulang rusuk (*intercosta*). Otot tulang rusuk dibedakan menjadi dua, yakni otot tulang rusuk luar yang berperan dalam mengangkat tulang-tulang rusuk dan tulang rusuk dalam yang berperan menurunkan atau mengembalikan tulang rusuk ke posisi semula (Fernandez, 2017; Munawir, 2020). Pernapasan dada terjadi melalui fase inspirasi dan ekspirasi dengan mekanisme sebagai berikut:

1) Fase Inspirasi Pernapasan Dada



Apabila otot *intercostal* berkontraksi, maka tulang rusuk akan terangkat sehingga volume dada bertambah besar. Ketika volume dada bertambah besar maka tekanan dalam rongga dada lebih kecil dibanding tekanan rongga dada luar. Kecilnya tekanan udara pada rongga dada menyebabkan aliran udara mengalir dari luar tubuh dan masuk ke dalam tubuh (Fernandez, 2017). Singkatnya, mekanisme fase inspirasi dapat digambarkan seperti berikut (Munawir, 2020):

Otot antara tulang (*maskulus intercostalis* eksternal) berkontraksi → tulang rusuk terangkat (posisi datar) → paru-paru mengembang → tekanan udara dalam paru-paru menjadi lebih kecil dibandingkan tekanan udara luar → udara luar masuk ke paru-paru.

2) Fase Ekspirasi Pernapasan Dada

Proses ini terjadi apabila kontraksi dari otot dalam, tulang rusuk kembali ke posisi semula dan membuat tekanan udara dalam tubuh meningkat sehingga udara dalam paru-paru tertekan dalam rongga dada dan aliran udara terdorong ke luar (Fernandez, 2017). Singkatnya, proses ini dapat digambarkan sebagai berikut (Munawir, 2020):

Otot antara tulang rusuk berelaksasi → tulang rusuk menurun → paru-paru menyusut → tekanan udara dalam paru lebih besar dibanding tekanan udara luar → udara keluar dari paru-paru.

d. Pernapasan Perut

Mekanisme pernapasan perut melibatkan aktivitas otot-otot diafragma yang membatasi rongga perut dan rongga dada. Mekanisme pernapasan ini dapat dibedakan menjadi dua tahap seperti sebagai berikut:

1) Fase Inspirasi Pernapasan Perut

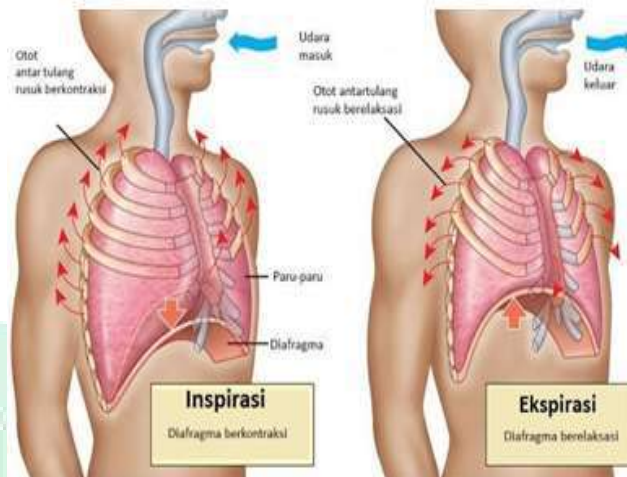

Gambar 2. 5 Mekanisme Pernapasan Perut

Sumber: Buku Modul Biologi Kelas XI

Apabila otot diafragma berkontraksi posisi diafragma akan mendatar. Hal tersebut menyebabkan volume rongga dada bertambah besarnya sehingga tekanan udaranya semakin kecil. Tekanan udara yang menurun menyebabkan paru-paru berkembang sehingga udara mengalir masuk ke paru-paru (Fernandez, 2017). Singkatnya, mekanisme ini dapat digambarkan sebagai berikut (Munawir, 2020):

Sekat rongga dada (diafragma) berkontraksi → posisi dari melengkung menjadi mendatar → paru-paru mengembang → tekanan udara dalam paru-paru lebih kecil dibandingkan tekanan udara luar → udara masuk.

2) Fase Ekspirasi Pernapasan Perut

Apabila otot diafragma berelaksasi, posisi diafragma akan melengkung. Hal tersebut mengakibatkan mengecilnya volume rongga dada sehingga tekanan udara luar lebih besar. Peningkatan tekanan udara menyebabkan

paru-paru mengempis sehingga udara keluar dari paru-paru (Fernandez, 2017). Singkatnya, mekanisme ekspirasi pernapasan perut dapat digambarkan sebagai berikut (Munawir, 2020):

Otot diafragma relaksasi → posisi dari mendatar kembali melengkung → paru-paru mengempis → tekanan udara di paru-paru lebih besar dibandingkan tekanan udara luar → udara keluar dari paru-paru.

Dalam buku karya Harun Yahya yang membahas mengenai keajaiban dunia, dijelaskan bahwa saluran pernapasan akan membersihkan dan mengatur kelembaban udara yang dihirup manusia. Selain itu, menurut Dr Zakir Naik dalam buku Al-Qur'an vs Sains Modern karya Ramadhani dkk, dijelaskan bahwa udara tersebut juga akan menerima CO₂ hasil buangan dari sel tubuh yang dikeluarkan manusia saat ekspirasi. Pertukaran O₂ dan CO₂ merupakan proses yang amat penting bagi tubuh manusia. Semua proses itu terjadi secara otomatis, baik dalam keadaan sadar maupun tidak.

Proses tersebut tentunya terjadi atas kehendak Allah SWT. sebagaimana firman-Nya dalam QS. Ibrahim/14:34.

وَإِنَّكُمْ مِّنْ كُلِّ مَا سَأَلْتُمُوهُ وَإِن تَعُدُّوا نِعْمَتَ اللَّهِ لَا تَحْصُوهَا إِنَّ الْإِنْسَانَ لَظَلُومٌ كَفَّارٌ ۚ ٣٤

Terjemahnya:

“Dan Dia telah memberikan kepadamu (keperluanmu) dan segala apa yang kamu mohonkan kepadanya. Dan jika kamu menghitung nikmat Allah, tidaklah dapat kamu menghinggakannya. Sesungguhnya manusia itu, sangat zalim dan sangat mengingkari (nikmat Allah).”

Maksud dari kalimat *وَإِنَّكُمْ مِّنْ كُلِّ مَا سَأَلْتُمُوهُ* dalam ayat dalam tafsir Al-Munir karya Prof. Dr. Wahbah Zuhaili Prof. Dr. Wahbah Zuhaili (2018) bahwa Allah SWT menyediakan apa saja yang menjadi kebutuhan dasar manusia dengan kata lain Allah SWT mengabulkan segala permintaan yang dimohonkan oleh manusia. Perkataan ini ditujukan kepada umat manusia

bahwa Allah SWT menciptakan segala sesuatu di bumi untuk seluruh umat manusia.

Pada kalimat *وَإِنْ تَعُدُّوا نِعْمَتَ اللَّهِ لَا تَحْصُوهَا* ditafsirkan bahwa jika umat manusia mencoba menghitung seluruh nikmat yang telah dikaruniakan-Nya, niscaya manusia tidak akan bisa menghitungnya saking banyak dan luar biasanya. Maksud dari kedua kalimat *وَإِنْ تَعُدُّوا* dan *وَأَنْتُمْ* ialah ingin menegaskan ketidakmampuan hamba untuk menghitung segala nikmat yang telah diberikan hingga seorang hamba tidak akan bisa mensyukuri seluruh nikmat yang telah diberikan.

Salah satu nikmat yang jarang disadari manusia ialah nikmat bernapas. Oksigen (O₂) merupakan kebutuhan asasi hidup manusia. Betapa oksigen gratis yang disediakan Allah SWT sangat bernilai tinggi. Apabila dihitung dengan ilmu ekonomi, oksigen senilai Rp 25000/liter dan nitrogen senilai Rp 10000/liter. Sedangkan manusia membutuhkan 2880 liter oksigen dan 11376 liter nitrogen per hari. Jika diumpamakan manusia harus membeli oksigen dan nitrogen, maka untuk memenuhi kebutuhan itu manusia perlu mengeluarkan uang sebesar Rp 185 juta per hari/orang. Apabila dikalikan selama satu bulan, maka 30 hari x Rp 185 juta = Rp 5,5 miliar. Seandainya hidup manusia hanya dengan mengandalkan oksigen dan nitrogen yang dibeli maka sudah jelas bahwa orang terkaya di dunia ini tak akan bisa bertahan lebih dari setahun.

Itulah nikmat paling vital yang dirasakan manusia melalui hidungnya. Pada dasarnya, masih banyak nikmat Allah lainnya yang seringkali dilupakan manusia. Nikmat tersebut diantaranya adanya kulit, mulut, mata, telinga, tangan, akal pikiran, hati, dan lainnya. Namun, kata Allah SWT sangat sedikit diantara hamba-Nya yang pandai bersyukur (M. A. Wahab, 2021).

4. Volume Paru-Paru

Volume udara yang dihirup dan dikeluarkan sangat bervariasi karena dipengaruhi oleh cara dan kekuatan seseorang melakukan respirasi. Pada orang dewasa, volume paru-paru berkisar antara 5-6 liter. Pada keadaan normal, volume paru-paru mencapai 4500 Cc. Udara ini dikenal sebagai *kapasitas total* udara pernapasan manusia. Dalam Febrianto (2015), diketahui bahwa terdapat empat jenis volume paru yang masing-masing memiliki komposisi tersendiri dan tidak saling tercampur. Volume tersebut terdiri dari sebagai berikut:

a. Volume Pernapasan Biasa/*Tidal Volume* (TV)

Tidal Volume (TV) merupakan udara yang masuk dan keluar paru-paru pada saat diam atau bernapas normal. Volume tidal pada laki-laki dewasa sehat berkisar 500 ml (0,5 liter) sedangkan 380 ml (0,38 liter) pada perempuan dewasa.

b. Volume Cadangan Respirasi/*Inspiratory Reserve Volume* (IRV)

Inspiratory Reserve Volume (IRV) ialah udara yang masih bisa masuk ke dalam paru-paru secara maksimal setelah melakukan inspirasi normal. Volume udara komplementer biasanya berkisar 2500-3000 ml pada laki-laki dan 1900 ml pada perempuan.

c. Volume Cadangan Ekspirasi/*Expiratory Reserve Volume* (ERV)

Expiratory Reserve Volume (ERV) merupakan udara yang masih dapat dikeluarkan dari paru-paru secara maksimal setelah pernapasan normal. Besaran udara ini berkisar 1200-1300 ml pada laki-laki dan 800 ml pada perempuan.

d. *Residual Volume* (RV)

Residual Volume (RV) merupakan besaran udara yang tinggal di paru-paru setelah ekspirasi maksimum. Volume residu berfungsi sebagai udara cadangan dan mencegah adanya perubahan ekstrim pada kondisi udara di alveolus. Pada laki-laki, jumlah volume residu sebanyak 1200 ml dan 1000 ml pada perempuan. Apabila nilai FRC diketahui, maka nilai RV dapat diperoleh menggunakan rumus $RV = FRC - ERV$.

5. Kapasitas Paru-paru

Kapasitas paru ialah suatu kejadian pada siklus paru-paru yang dilakukan dengan menyatukan dua volume paru atau lebih. Kapasitas paru memiliki korelasi positif terhadap kemampuan seseorang menahan napas. Semakin besar jumlah udara yang dapat masuk ke paru-paru maka semakin besar pula dengan oksigen yang tersedia di seluruh tubuh (Putra et al., 2020). Beberapa kapasitas paru yang penting ialah sebagai berikut:

a. Kapasitas Inspirasi /*Inspiratory Capacity* (IC)

Inspiratory Capacity (IC) ialah jumlah udara maksimal yang dapat masuk ke dalam paru setelah akhir ekspirasi biasa. Kapasitas inspirasi merupakan gabungan antara volume tidal dan volume cadangan inspirasi ($IC = IRV + TV$) sebanyak 3800 ml (3,8 liter).

b. Kapasitas Residu Fungsional/*Functional Residual Capacity* (FRC)

Functional Residual Capacity (FRC) ialah sisa jumlah udara yang di dalam paru pada akhir ekspirasi normal. Volume ini merupakan gabungan antara volume cadangan ekspirasi dan volume residu ($FRC = ERV + RV$) dengan besar sebanyak 2,2 liter.

c. Kapasitas Vital /*Vital Capacity* (VC)

Vital Capacity (VC) ialah jumlah udara yang dapat diekspirasi maksimal setelah inspirasi maksimal. Kapasitas ini merupakan gabungan antara IRV, TV, dan ERV dengan besar 4,8 liter.

d. Forced Vital Capacity (FVC)

Forced Vital Capacity (FVC) memiliki kesamaan dengan VC namun yang membedakan ialah FVC dilakukan dengan ekspirasi yang cepat dan kuat.

e. Kapasitas Paru Total/Total Lung Capacity (TLC)

Total Lung Capacity (TLC) merupakan besaran udara total yang masih tersisa dalam paru saat melakukan inspirasi maksimal, yakni gabungan antara kapasitas vital ditambah volume sisa ($TLC=VC+RV$ atau $TLC=IC+ERV+RV$) dengan jumlah 6 liter.

6. Prosedur Pengukuran Spirometri

Pemeriksaan fungsi paru dilakukan menggunakan alat yang dinamakan "Spirometri". Spirometri konvensional akan menghasilkan grafik yang disebut spirogram sedangkan spirometri elektronik akan menunjukkan hasil pemeriksaan dalam bentuk angka (Salhah, 2015). Berikut prosedur dalam pemeriksaan spirometri:

a. Persiapan

1) Persiapan Alat dan Bahan

- a) Alat perlu dikalibrasi minimal satu kali seminggu.
- b) *Mouthpiece* sekali pakai

2) Persiapan Responden

Responden perlu memahami tujuan dan cara pemeriksaan. Sebelum dilakukan pemeriksaan, operator perlu memberikan instruksi yang tepat dan sesuai serta mencontohkan cara melakukan pemeriksaan spirometri. Usahakan responden merasa nyaman selama pemeriksaan. Beberapa hal yang perlu diperhatikan sebelum melakukan pemeriksaan ialah:

- a) Wajib bebas dari rokok minimal 2 jam,
- b) Tidak boleh makan terlalu kenyang,
- c) Pakaian tidak boleh ketat,

3) Ruang dan Fasilitas

Ruangan yang dipakai perlu memiliki sistem ventilasi yang baik. Suhu udara tempat pemeriksaan tidak boleh $<17^{\circ}\text{C}$ ataupun $>40^{\circ}\text{C}$. Apabila terdapat pasien yang dicurigai menderita penyakit infeksi saluran napas maka pemeriksaan pada pasien tersebut dilakukan di urutan terakhir dan setelahnya wajib dilakukan tindakan antiseptik pada alat.

b. Prosedur Pemeriksaan Spirometri

Setelah seluruh persiapan telah dilakukan, maka langkah selanjutnya ialah memperhatikan prosedur pemeriksaan. Selain alat, prosedur pemeriksaan spirometri merupakan faktor penting lainnya. Dalam melakukan pemeriksaan spirometri, usahakan lakukan hal berikut (Bakhtiar & Tantri, 2019):

- 1) Lengkapi informasi mengenai data demografi subjek yang akan diperiksa. Informasi ini terdiri dari nama, nomor, umur (dalam tahun), tinggi badan (tanpa alas kaki dalam inci atau cm), berat badan (dalam pon atau kg) dan suku bangsa.

- 2) Persiapan responden, responden dijelaskan mengenai cara kerja alat, beberapa instruksi yang perlu dilakukan, menegaskan bahwa pemeriksaan tidak menyakitkan dan dilakukan dengan berdiri.
- 3) Demonstrasi kepada responden. Agar pemeriksaan dapat berjalan dengan baik dan benar, maka pemeriksa perlu memberi contoh terlebih dahulu.
- 4) Pemimpin yang baik, berikan instruksi yang jelas agar subjek dapat melaksanakan pemeriksaan sesuai dengan prosedur.
- 5) Perhatikan responden selama pemeriksaan
 - a) Pastikan penjepit hidung terpasang dengan baik
 - b) Pastikan tidak ada kebocoran di mulut
 - c) Pastikan subjek telah melakukan inhalasi maksimum
 - d) Setelah selesai satu *maneuver*, perhatikan grafik yang tergambar
- 6) Mengenal *maneuver* yang tak diterima (*unacceptable*).

Terdapat 3 *manuver* yang dianggap gagal, yaitu:

 - a) Terlambat waktu memulai *maneuver*
 - b) Batuk
 - c) Mengakhiri sebelum saatnya selesai
- 7) Menentukan "Reproducible"

Setelah ada 3 grafik yang "*acceptable*" selanjutnya ditentukan 2 yang "*reproducible*". Ciri-cirinya menurut rekomendasi ATS ialah:

 - a) 2 FVC yang terbesar perbedaannya kurang dari 5%
 - b) 2 FEV₁ yang terbesar perbedaannya kurang dari 5%
 - c) 2 PEF_R perbedaannya kurang dari 5%

7. Hasil Pengukuran Spirometri

Menurut Budiono dalam Sallah (2015), hasil pengukuran spirometri atau hasil tes fungsi paru bukan untuk mendiagnosis gangguan atau penyakit yang terjadi pada paru-paru melainkan hanya untuk memberikan gambaran gangguan fungsi paru obstruktif dan restriktif. Meskipun demikian, pemeriksaan faal paru menggunakan spirometri sangat dianjurkan karena alat ini memiliki tingkat akurasi yang tinggi, biaya terjangkau, praktis karena dapat dibawa kemana-mana, serta informasi yang diberikan cukup jelas. Berdasar pada *American Thoracic Society*, hasil pengukuran spirometri dapat dilihat pada tabel berikut:

Tabel 2. 1 Klasifikasi Hasil Pengukuran Spirometri

Status	Restriksi (KVP% atau KVP/prediksi %)	Obstruksi (VEP₁)% atau VEP₁% prediksi)
Normal	>80%	>75%
Ringan	60-79%	60-74%
Sedang	30-59%	30-59%
Berat	<30%	<30%

Sumber: Peraturan Menteri Tenaga Kerja dan Transmigrasi No. Per 25/Men/XII/2008

Seseorang yang mengalami gangguan paru obstruktif ditandai dengan kemampuan seseorang yang sulit/tidak dapat menghembuskan udara (*unable to get air out*). Semakin sempitnya jalan napas maka volume udara yang dihembuskan pada satu detik pertama ekspirasi juga makin berkurang (Rachman, 2023).

Sedangkan seseorang yang mengalami gangguan paru restriktif ditandai dengan ketidakmampuan seseorang menarik napas (*Unable to get air in*). Apabila FVC mengalami penurunan, jalan napas terbuka sehingga ekspirasi bisa selesai dalam waktu 2-3 detik. Sedangkan jika rasio FEV₁/FVC tetap normal atau bahkan meningkat, maka volume udara yang terhirup dan terhembus akan lebih kecil dibanding volume normal (Rachman, 2023).

Persentase komposisi gas utama pernapasan dalam udara yang keluar masuk pada paru-paru dapat dilihat pada tabel berikut:

Tabel 2. 2 Komposisi Udara Pernapasan

Gas	Udara luar sebelum masuk paru-paru (%)	Udara di alveolus (%)	Udara yang keluar dari paru-paru (%)
Nitrogen (N ₁)	79,01	80,7	79,6
Oksigen (O ₂)	20,95	13,8	16,4
Karbon dioksida (CO ₂)	0,04	5,5	4,0

Sumber: Modul Sistem Pernapasan, 2020

8. Faktor-faktor yang Memengaruhi Faal Paru

Volume pernapasan yang dimiliki oleh setiap orang berbeda. Anak-anak membutuhkan jumlah yang lebih tinggi dibanding orang dewasa yaitu sekitar 24 kali/menit, sedangkan orang dewasa membutuhkan 16-18 kali/menit. Orang dewasa memiliki kapasitas vital paru lebih besar dibanding anak-anak. Selain itu, penyakit yang diderita juga memengaruhi kondisi kapasitas paru. Orang yang mengalami asma memiliki kapasitas paru yang lebih rendah dibanding orang yang sehat. Dalam kegiatan bernapas, kapasitas paru seseorang dipengaruhi oleh beberapa faktor, diantaranya:

a. Umur

Menurut Suyono dalam Efendi dalam Hidayah (2017), umur merupakan variabel penting yang dapat memengaruhi fungsi paru. Faktor umur memengaruhi kekenyalan paru sebagaimana jaringan lain dalam tubuh (Adha, 2017). Pertambahan usia akan memengaruhi jaringan tubuh termasuk fungsi elastisitas jaringan paru yang semakin berkurang sehingga kemampuan bernapas menjadi lemah dan volume udara saat pernapasan akan menjadi lebih sedikit. Hal ini menyebabkan penurunan fungsi paru seseorang (Fitriana, 2019). Secara fisiologis, semakin bertambahnya umur maka secara alamiah

kemampuan organ-organ tubuh juga akan menurun, begitu pula dalam hal kapasitas paru (Agita Oviera, Siswi Jayanti, 2016).

b. Jenis Kelamin

Secara fisiologis, jenis kelamin berpengaruh terhadap fungsi paru seseorang. Volume dan kapasitas paru pada wanita kira-kira 20-25% lebih kecil dibanding pria (Agita Oviera, Siswi Jayanti, 2016; Pahrir, 2021). Kapasitas vital paru rata-rata pada pria dewasa berkisar 4,8 liter dan wanita dewasa berkisar 3,1 liter. Hal ini menunjukkan adanya perbedaan kapasitas volume paru antara pria dan wanita. Perbedaan tersebut dikarenakan kebutuhan O₂ pada laki-laki lebih banyak karena energi yang dibutuhkan lebih besar dibanding perempuan.

Dalam penelitian Novitasari and Wijayanti (2018) diketahui terdapat hubungan antara jenis kelamin dengan gambaran faal paru. Penelitian ini menunjukkan bahwa perempuan berisiko 10,2 kali lebih tinggi memiliki gambaran faal paru tidak normal dibanding laki-laki. Saat wanita memasuki periode menstruasi, fluktuasi kadar hormon reproduksi menyebabkan kadar hormon insulin menurun yang berakibat pada peningkatan gula darah. Resistensi insulin bisa merusak produksi *adenosine triphosphate* mitokondria sehingga berdampak pada menurunnya kekuatan otot termasuk otot pernapasan. Kelemahan otot pernapasan dapat mengakibatkan gangguan fungsi ventilasi paru-paru (Kim, 2010).

c. Status Gizi

Penelitian Novitasari and Wijayanti (2018) menemukan bahwa tidak adanya hubungan antara status gizi dengan gambaran faal paru. Hal tersebut

tidak sejalan dengan teori yang menyatakan bahwa terdapat hubungan antara berat badan rendah memiliki dengan penurunan kekuatan otot respirasi. Sedangkan berat badan lebih/obesitas memberi beban tambahan pada toraks dan abdomen berupa pembatasan pergerakan dinding dada dan diafragma sehingga menimbulkan kekakuan dan penurunan *compliance* (daya kembang paru).

Seseorang yang mengalami obesitas menunjukkan adanya penurunan volume paru dibanding dengan seseorang sehat. Hal ini mengindikasikan pola makan yang tidak sesuai dapat meningkatkan risiko seseorang terkena banyak masalah kesehatan. Sebelum fakta ini ditemukan, nyatanya agama Islam telah lebih dahulu menganjurkan umatnya untuk tidak makan secara berlebihan. Anjuran ini dapat dilihat pada QS. Al-A'raf/7:31.

﴿يَبْنَىٰٓ اٰدَمَ خُذُوْا زِيْنَتَكُمْ عِنْدَ كُلِّ مَسْجِدٍ وَكُلُوْا وَاشْرَبُوْا وَلَا تُسْرِفُوْا اِنَّهٗ لَا يُحِبُّ الْمُسْرِفِيْنَ ؕ﴾ ٣١

Terjemahnya:

“Wahai anak cucu Adan! Pakailah pakaianmu yang bagus pada setiap (memasuki) masjid, makan dan minumlah, tetapi jangan berlebihan. Sungguh, Allah tidak menyukai orang yang berlebih-lebihan.”

Ayat tersebut menganjurkan umat Islam agar tidak berlebih-lebihan dalam makan dan minum sebab perilaku tersebut dapat menjadi awal mula munculnya suatu penyakit seperti obesitas yang merupakan sebagai sumber dari berbagai penyakit berbahaya (Rahmawati Purwaningtyas et al., 2021). Imam Bukhari mengatakan Ibnu Abbas berkata bahwa makna yang dimaksud dalam hal ini ialah makanlah sesukamu dan berpakaianlah sesukamu selagi engkau hindari dua perkara, yakni berlebih-lebihan dan sombong. Perintah makan dan minum pada ayat ini ialah *al-Amru lil Ibahah* (Perintah yang menunjukkan boleh), sekaligus sebagai sanggahan terhadap orang-orang Arab

yang mengharamkan makanan dan minuman berupa daging, lemak dan susu pada hari-hari tertentu yang sebenarnya diharamkan (Setiawan, 2014).

Abu Hafis berkata bahwa “makan dan minumlah” ialah perintah yang mutlak, kalimat ini meliputi seluruh jenis makanan dan minuman. Pada dasarnya seluruh benda hukumnya asal-halal kecuali jika terdapat dalil lain yang menjelaskan tentang keharamannya. Ibnu Abbas ra. berkata “makanlah dan pakailah apapun yang kamu suka karena aku tidak akan menyalahkanmu kecuali engkau berlebihan dan menghayal (Setiawan, 2014).

Sebagaimana yang ditunjukkan dalam kalimat “*wa la tusrifu*”, Allah SWT. melarang makan dan minum secara *israf*. *Israf* artinya melampaui batas, boros dan membuang-buang. Al-Badydawi menjelaskan dalam kitab tafsirnya, bahwa kata *israf* dalam ayat ini menggambarkan sikap berlebihan seseorang dengan mengharamkan sesuatu yang tidak diharamkan oleh Allah SWT. yakni bersikap yang dapat menjerumuskan pada perkara yang diharamkan seperti makan dan minum secara berlebihan yang dapat berdampak buruk pada dirinya (Setiawan, 2014).

d. Durasi Kerja

Waktu dan lamanya pajanan termasuk faktor yang bisa memengaruhi tingkat keparahan kontaminan kimia di udara apabila dihirup oleh manusia. Makin lama jam kerja maka makin besar pula pajanan yang diterima sehingga risiko kesehatan yang diperoleh juga semakin tinggi (Ayathollah et al., 2021). Penelitian Prasiwi (2017) menemukan bahwa terdapat hubungan lama kerja dengan keluhan gangguan pernapasan yang dialami oleh pemulung.

Berbeda dengan penelitian Simbolon et al., (2019) yang menemukan bahwa persentase keluhan gangguan pernapasan lebih banyak dialami pemulung dengan durasi jam kerja <8 jam dibanding pemulung dengan jam

kerja ≥ 8 jam. Hal ini menunjukkan bahwa durasi kerja bukan faktor utama yang menyebabkan timbulnya keluhan pernapasan pada pemulung.

e. Masa Kerja

Dalam penelitian Prasiwi (2017), ditemukan bahwa terdapat hubungan antara masa kerja terhadap kapasitas faal paru. Penelitian ini didukung oleh Panjaitan et al., (2020) yang menemukan bahwa persentase pemulung yang mengalami gangguan pernapasan lebih banyak dibandingkan pemulung yang tidak. Penelitian Fitriana (2019) juga menemukan bahwa responden yang telah bekerja ≥ 5 tahun lebih banyak mengeluhkan gangguan pernapasan dibandingkan persentase responden dengan masa kerja < 5 tahun.

Semakin lama masa kerja seseorang diperparah dengan lingkungan kerja yang berdebu dan berpolusi maka semakin besar pula risiko seseorang mengalami penurunan fungsi paru. Hal ini disebabkan oleh semakin lama seseorang bekerja, maka semakin kemungkinan terpapar zat berbahaya ke dalam tubuh akibat lingkungan kerja yang tidak sehat juga semakin meningkat (Simbolon et al., 2019). Partikel berbahaya yang masuk ke dalam tubuh akan mengendap dalam kurun waktu lama dengan jumlah yang banyak sehingga dapat menyebabkan penyakit paru kerja (Fitriana, 2019) Seseorang yang bekerja > 5 tahun berisiko lebih besar mengalami gangguan fungsi paru dibanding seseorang yang bekerja ≤ 5 tahun (Prasiwi, 2017).

f. Lama Paparan

Dalam penelitian Helmy (2019), dijelaskan bahwa terdapat hubungan antara lama paparan dengan kapasitas faal paru. Sedangkan dalam penelitian Yolanda (2021) ditemukan bahwa tidak terdapat hubungan antara lama

paparan dengan gangguan faal paru. Hasil ini serupa dengan penelitian Sukawati, Setiani, and Nurjazuli (2014) yang menemukan bahwa variabel lama paparan tidak menyebabkan gangguan fungsi paru.

Menurut Soeripto dalam Yolanda (2021), gangguan faal paru terjadi akibat adanya efek pajanan kronis sehingga pengaruhnya baru dapat diidentifikasi dalam waktu yang relatif lama. Hal ini menunjukkan bahwa penyebab gangguan faal paru tidak dapat dilihat hanya dari lama paparan sehari atau waktu pajanan singkat melainkan membutuhkan waktu yang relatif lama baru dapat terlihat efeknya. Semakin tinggi konsentrasi partikel dalam udara dan semakin lama waktu paparan berlangsung maka jumlah partikel yang mengendap di paru akan semakin banyak (Febrianto, 2015).

Meskipun demikian, semakin lama paparan maka semakin besar pula risiko terjadinya gangguan faal paru (Yolanda, 2021). Pernyataan ini didukung oleh Helmy (2019) bahwa pekerja yang terpapar debu lebih lama akan lebih memiliki resiko mengalami gangguan pernafasan seperti faal paru yang lebih besar.

g. Kebiasaan Merokok

Merokok bisa menyebabkan terjadinya perubahan pada struktur dan fungsi pada saluran udara dan jaringan paru-paru. Pada saluran pernapasan, sel mukus mengalami hipertrofi (membesar) dan jumlah kelenjar mukus mengalami hyperplasia (meningkat). Terjadi penyempitan dan inflamasi ringan pada saluran napas kecil akibat proliferasi sel dan akumulasi cairan/lendir. Menumpuknya cairan pada kantong udara di paru-paru dapat mengurangi pasokan oksigen (O_2) ke sirkulasi darah sehingga organ-organ tubuh tidak mampu berfungsi baik. Apabila hal ini berlanjut maka dapat

menyebabkan terjadinya komplikasi seperti fibrosis dapat berkembang (Rachman, 2023).

Paru-paru yang mengalami gangguan restriktif ditandai dengan adanya penurunan kapasitas paru. Seseorang yang memiliki kebiasaan merokok mengalami penurunan kapasitas vital paru lebih besar dibanding yang tidak merokok. Hal ini mengindikasikan kebiasaan merokok mampu mempercepat terjadinya penurunan faal paru (Febrianto, 2015). Menurut Rahmatullah dalam Febrianto (2015), besarnya penurunan fungsi paru (FEV_1) berhubungan langsung dengan perilaku konsumsi rokok. Orang dengan fungsi normal dan tidak merokok mengalami penurunan (FEV_1) 20 ml per tahunnya sedangkan seorang perokok mengalami penurunan FEV_1 lebih dari 50 ml per tahun.

Pernyataan ini didukung oleh hasil penelitian Anes, Umboh, and Kawatu (2015) yang menemukan bahwa terdapat hubungan antara konsumsi rokok dengan gangguan fungsi paru pada pekerja. Kebiasaan merokok bisa memunculkan gangguan ventilasi paru karena dapat menimbulkan iritasi dan sekresi mukus yang berlebih pada bronkus. Akibatnya, efektivitas mukosilier berkurang sehingga membawa partikel-partikel debu yang dapat mendukung tumbuhnya bakteri.

Center for Disease Control and Prevention (2021) menyatakan bahwa merokok menyebabkan sekitar 90% atau 9 dari 10 kematian akibat kanker paru-paru. Merokok juga menyebabkan sekitar 80% atau 8 dari 10 kematian akibat Penyakit Paru Obstruktif Kronik (PPOK). Orang yang merokok berisiko 2-4 kali lebih tinggi terkena penyakit jantung dibanding yang tidak merokok (Nazikhah et al., 2017b). Terjadi peningkatan risiko kematian akibat merokok dalam kurun waktu 50 tahun terakhir.

Nyatanya, tingginya angka mortalitas akibat merokok belum mampu menyadarkan seseorang dari perilaku merokok. Kesadaran masyarakat akan bahaya merokok khususnya di negara berkembang seperti Indonesia masih rendah. Masyarakat belum mengetahui secara jelas kandungan toksik yang terdapat dalam rokok.

Berdasarkan uraian di atas, dapat disimpulkan bahwa merokok terbukti memberi mudharat pada diri sendiri maupun orang lain sehingga Islam. Selain itu, merokok juga termasuk perilaku menghambur-hamburkan harta untuk hal yang tidak bermanfaat bagi dunia maupun agamanya. Tindakan ini tentunya dilarang dalam agama sebagaimana firman Allah SWT. dalam QS. Al-Isra/17:26-27.

﴿ وَآتِ ذَا الْقُرْبَىٰ حَقَّهُ وَالْمِسْكِينَ وَابْنَ السَّبِيلِ وَلَا تُبَذِّرْ تَبْذِيرًا ۚ ۲٦ إِنَّ الْمُبَذِّرِينَ كَانُوا إِخْوَانَ الشَّيْطَانِ ۖ وَكَانَ الشَّيْطَانُ لِرَبِّهِ كَفُورًا ۚ ۲٧ ﴾

Terjemahnya:

“26. Dan berikanlah kepada keluarga-keluarga yang dekat akan haknya, kepada orang miskin dan orang yang dalam perjalanan dan janganlah kamu menghambur-hamburkan (hartamu) secara boros.

27. Sesungguhnya pemboros-pemboros itu adalah saudara-saudara syaitan dan syaitan itu adalah sangat ingkar kepada Tuhannya.”

Ibnu Mas’ud mengatakan bahwa istilah *tabzir* artinya membelanjakan harta bukan pada jalan yang benar. Sedangkan Qatadah mengemukakan bahwa *tabzir* ialah membelanjakan harta di jalan maksiat kepada Allah SWT. jalan yang tidak benar serta untuk kerusakan. Dalam hal ini, merokok merupakan kegiatan yang menghambur-hamburkan uang pada hal yang memberi mudharat. Oleh karena itu, selain tidak baik bagi kesehatan perilaku ini juga dicela dalam agama karena mengandung kemudharatan bagi diri sendiri maupun orang lain.

h. Aktivitas Olahraga

Dalam penelitian Anes, Umboh, and Kawatu (2015) diketahui bahwa terdapat hubungan antara aktivitas olahraga terhadap gangguan fungsi paru. Penelitian ini didukung oleh Putri, Budisetyawan, and Noerwahjono (2018) yang menyatakan bahwa variabel kebiasaan olahraga berhubungan signifikan terhadap faal paru. Hal ini diketahui bahwa pekerja yang tidak mempunyai kebiasaan olahraga 2 kali berisiko lebih tinggi terhadap gangguan faal paru dibanding pekerja yang memiliki kebiasaan olahraga 2-3 kali seminggu.

Olahraga dapat meningkatkan kekuatan otot inspirator sehingga kekuatan otot pernapasan meningkat dengan berolahraga. Menurut dalam Alsagaf Armaeni and Widajati (2017), kebiasaan olahraga mampu meningkatkan kondisi kesehatan paru sehingga melalui olahraga seseorang dapat terhindar dari gangguan faal paru. Latihan fisik yang teratur dapat meningkatkan kemampuan pernapasan dan memengaruhi organ tubuh sedemikian rupa sehingga kerja organ lebih efisien dan kapasitas fungsi paru bekerja maksimal (Anes et al., 2015).

i. Riwayat Penyakit Pernapasan

Riwayat penyakit yang dimiliki seseorang memiliki pengaruh terhadap kesehatan individu (Helmy, 2019). Riwayat penyakit paru menyumbang risiko 4 kali lebih besar untuk terjadinya gangguan paru (Agita Oviera, Siswi Jayanti, 2016). Seseorang yang memiliki penyakit pada sistem pernapasan dapat meningkatkan risiko timbulnya penyakit sesak napas apabila terpapar gas secara terus menerus (Fitriana, 2019).

9. Gangguan Faal Paru

Guna mengetahui diagnosis gangguan pada paru, penilaian kondisi fungsional paru sangat diperlukan selain untuk menilai kondisi organ paru itu

sendiri. Penilaian ini dilakukan melalui tes fungsi paru menggunakan alat spirometri. Dengan mengetahui status fungsi paru-paru, maka dokter dapat mengidentifikasi serta memberi dan tindakan kesehatan segera apabila ditemukan masalah. Oleh karenanya, saat ini tes fungsi paru telah diklasifikasikan sebagai tes rutin (Pahrir, 2021).

Gangguan faal paru merupakan berkurangnya pasokan udara yang masuk ke dalam paru diluar dari keadaan normal. Gangguan ini menyebabkan kinerja atau fungsi paru dalam keadaan abnormal (Hidayah, 2017). Hasil dari tes fungsi paru hanya bisa mengidentifikasi ada tidaknya gangguan namun belum bisa memberikan gambaran gangguan fungsi pada paru. Gangguan utama pada ventilasi paru dapat dibedakan sebagai berikut:

a. Gangguan Obstruktif (Gangguan pada Ekspirasi)

Gangguan obstruktif ialah setiap keadaan hambatan aliran udara karena adanya penyumbatan pada saluran pernapasan. Gangguan ini akan memengaruhi kemampuan ekspirasi. Menurut Tao dan Kendall (2013) dalam Hidayah (2017), penyakit paru obstruktif merupakan kelainan yang gambaran khasnya berupa obstruksi aliran udara pernapasan. Obstruksi ini bisa berasal dari tempat manapun dalam percabangan traktus respiratorius mulai dari bronkiolus hingga cabang bronkus yang utama. Semuanya menyebabkan volume ekspirasi paksa dalam 1 detik (FEV_1) mengalami penurunan secara nyata, kapasitas vital paksa (FVC) yang normal atau menurun sehingga dengan demikian rasio $FEV_1:FVC$ akan berkurang. Keadaan ini merupakan indikasi utama adanya penyakit paru obstruktif. Parameter nilai obstruksi ditandai apabila hasil rasio $FEV_1:FVC < 70\%$ (Hidayah, 2017).

b. Gangguan Restriktif (Gangguan pada Inspirasi)

Gangguan restriktif ialah gangguan pada paru yang menyebabkan kekakuan paru sehingga membatasi pengembangan paru-paru. Penyakit paru restriktif ditandai dengan berkurangnya kemampuan berkembang paru dan terjadinya penurunan TLC, FEV₁ maupun FVC kendati rasio FEV₁:FVC terlihat normal atau mengalami peningkatan. Parameter nilai gangguan restriktif apabila nilai FVC sebesar 80%. Terdapat dua kategori utama penyakit paru restriktif yaitu kelainan ekstra pulmonal yakni kerusakannya terjadi di luar parenkim paru dan penyakit paru interstisial yakni kerusakannya terjadi di parenkim paru (Hidayah, 2017).

c. Kombinasi Obstruktif dan Restriktif (*Mixed*)

Gangguan ini disebabkan oleh proses patologi yang mengurangi volume paru, kapasitas vital dan aliran yang juga melibatkan saluran napas. Rendahnya nilai FEV₁/FVC menjadi tanda adanya gangguan obstruktif dan kecilnya volume paru merupakan tanda adanya gangguan restriktif (Hidayah, 2017).

B. Tinjauan tentang Petugas Sampah

1. Pemulung

Pemulung ialah seseorang yang bekerja dengan memungut dan mengumpulkan barang bekas seperti plastik, kaca, kardus bekas, dan lainnya untuk dijual kepada pengelola barang bekas/pengepul sampah yang selanjutnya akan dijadikan barang bernilai jual. Menurut Wurdjinem dalam Taufik (2013), pemulung diartikan sebagai aktivitas dalam mengumpulkan bahan-bahan bekas dari berbagai lokasi pembuangan sampah yang dianggap masih bisa dimanfaatkan untuk mengawali proses penyalurannya ke tempat-

tempat produksi (daur ulang). Pekerjaan tersebut dilakukan guna memenuhi kebutuhan hidupnya maupun keluarga (Jefriyanto, 2019).

Keberadaan pemulung di tengah masyarakat melahirkan suatu fenomena yang dilematis. Di satu sisi, keberadaannya memberi dampak positif yakni menciptakan lapangan kerja mandiri yang bisa memberikan penghasilan dan membantu menyediakan bahan baku bagi industri melalui proses daur ulang. Adapun dampak negatifnya ialah seringkali diantara mereka kurang mematuhi hukum dan peraturan, mengganggu tatanan dan penghidupan yang tidak memperhatikan aspek kesusilaan, keindahan, kebersihan, dan kesehatan serta seringkali mengganggu masyarakat di sekitarnya.

Faktanya, tempat pemulung bekerja sangat tidak sesuai dengan standar kesehatan dan lingkungan. Aktivitas sehari-hari pemulung yang selalu berkaitan dengan sampah membuat mereka rentan terkena polutan di tempat kerjanya. Hal tersebut meningkatkan risiko pemulung mengalami gangguan kesehatan.

2. Pengepul Sampah

Pengepul merupakan sebutan untuk orang-orang yang memiliki usaha mengumpulkan barang rongsokan dari para pemulung yang selanjutnya dijual ke pabrik daur ulang. Peran pengepul dalam pengelolaan sampah yakni sebagai perantara antara pemulung dan pabrik daur ulang. Hal ini dikarenakan pabrik daur ulang seringkali membutuhkan barang rongsokan jenis tertentu dalam volume yang besar dan stabil. Dikarenakan kebutuhan tersebut tidak bisa dipenuhi oleh pemulung karena jumlahnya yang terbatas dan tidak menentu sehingga pengepul membeli barang rongsokan dari sejumlah pemulung lalu dikumpulkan di gudang miliknya untuk dijual ke pabrik daur ulang menggunakan truk atau mobil *pick up*. Dalam hal ini, pabrik daur ulang

merupakan usaha sektor informal yang mendapat kiriman komoditas berupa barang bekas dari bandar/pemborong.

Pengepul identik dengan pertumbuhan ekonomi karena berperan dalam mengurangi biaya mentah untuk perusahaan lokal. Kegiatan pengepul sangat penting dalam meningkatkan pengelolaan sampah berkelanjutan dan manajemen lingkungan. Pengepul juga sangat membantu dalam mengurangi kemiskinan yang merupakan salah satu faktor yang menyumbang permasalahan lingkungan.

3. Pekerja Pengangkut Sampah

Pekerja pengangkut sampah sering juga diistilahkan sebagai petugas kebersihan yang bertugas mengangkut sampah. Sampah yang dikumpulkan oleh petugas dari tepi-tepi jalan atau tempat-tempat sampah di depan rumah penduduk menggunakan mobil sampah. Pekerja pengangkut sampah bertugas mengumpulkan sampah setiap hari dan membawanya ke tempat pembuangan khusus (Fitriana, 2021).

Pengangkutan sampah merupakan bagian dari pengelolaan sampah yang tidak luput dari potensi bahaya untuk para pekerja. Pekerjaan ini berlangsung dari pagi hingga sore dengan aktivitas yang monoton disertai beragam potensi berbahaya, dengan tahapan berupa naik turun truk, melempar sampah, dan menyusun sampah di dalam truk (Rahmi et al., 2022). Hal tersebut menjadikan pekerjaan ini sangat berisiko karena berhubungan langsung dengan sampah dan berbagai macam kotoran.

C. Tinjauan tentang Sampah

1. Definisi Sampah

Berdasarkan Undang-Undang RI No. 18 Tahun 2008, sampah didefinisikan sebagai sisa material yang dihasilkan dari aktivitas sehari-hari manusia dan/atau proses alam yang berbentuk padat. Sampah spesifik ialah sampah yang sifat, konsentrasi, dan/atau volumenya memerlukan pengelolaan khusus. Sedangkan *World Health Organization* (WHO) mendefinisikan sampah sebagai sesuatu yang tidak digunakan, tidak dipakai, tidak disenangi, atau sesuatu yang dibuang yang asalnya dari kegiatan manusia dan tidak terjadi dengan sendirinya (Dobiki, 2018). Adapun berdasarkan SK SNI tahun 1990, sampah ialah limbah yang bersifat padat yang terdiri dari zat organik dan zat anorganik yang dinilai sudah tidak berguna dan diperlukan pengelolaan agar tidak membahayakan dan melindungi investasi pembangunan.

2. Pengaruh Sampah terhadap Kesehatan

Menurut teori H.L *Bloom*, terdapat 4 determinan yang memengaruhi derajat kesehatan yakni lingkungan, *lifestyle*, pelayanan kesehatan, dan hereditas. Dari keempat determinan tersebut, lingkungan menempati urutan pertama sebagai determinan yang paling memengaruhi derajat kesehatan masyarakat. Jika terjadi perubahan lingkungan maka akan terjadi perubahan pada kondisi kesehatan lingkungan di masyarakat. Sampah berpotensi untuk menimbulkan pencemaran dan menimbulkan masalah kesehatan. Tumpukan sampah dapat menjadi sarang atau tempat berkembang biaknya berbagai vektor penyakit (Axmalia & Mulasari, 2020).

Pengelolaan sampah yang tidak baik mampu membawa pengaruh negatif bagi kesehatan. Menurut Soemirat dalam Pahrir (2021), efek sampah bagi kesehatan seseorang terbagi dua yaitu dampak secara *direct* dan *indirect*. Dampak secara langsung (*direct*) ialah dampak yang disebabkan adanya kontak langsung dengan sampah tersebut. Misalnya sampah yang sifatnya

toksik, karsinogenik, korosif, teratogenik, dan sebagainya dalam tubuh manusia. Adapun dampak secara tidak langsung (*indirect*) ialah berupa penyakit yang ditularkan melalui vektor berupa nyamuk, lalat atau tikus yang hidup di dalam tumpukan sampah (Pahrir, 2021).

Pembusukan sampah biasanya terjadi dalam keadaan aerobik, kemudian keadaan fakultatif dan anaerobik terjadi saat oksigen habis. Penguraian anaerobik akan menghasilkan lindi atau cairan gas. Lindi yang dihasilkan mengandung berbagai macam polutan berupa Kalsium, Natrium, Kalium, Besim Klorida, Sulfat, Fosfat, Seng. Adapun gas yang dihasilkan dari proses dekomposisi sampah dikenal dengan *Landfill Gas* (LFG). Contoh LFG diantaranya gas Hidrogen Sulfida (H_2S), Amonia (NH_3), Metana (CH_4), Nitrogen (N_2), dan Karbon dioksida (CO_2) (Chairiah et al., 2023). Paparan gas tersebut secara terus menerus dapat mengakibatkan timbulnya gangguan kesehatan khususnya pada sistem pernapasan.

Poole and Basu (2017) menyatakan bahwa pemulung ataupun masyarakat yang tinggal di sekitar wilayah TPA dihadapkan pada berbagai risiko pekerjaan, salah satunya ialah paparan senyawa beracun yang dihasilkan selama pengelolaan dan pengolahan sampah. Lingkungan kerja yang selalu dalam keadaan berdebu, uap, gas, dan polutan lainnya dapat mengganggu produktivitas dan kesehatan pekerja (Ramadan et al., 2023). Dalam penelitian Agung (2016) ditemukan ada pengaruh gas CH_4 dan H_2S terhadap keluhan gangguan pernapasan dengan masing-masing nilai $RO = 0,101$ dan $RO = 0,137$. Hasil penelitian yang dilakukan oleh NB, Suprijandani, and Khambali (2019) pada pekerja wisata lumpur Siodarjo juga menemukan bahwa terdapat hubungan antara kadar gas Metana (CH_4) dengan keluhan saluran pernapasan pekerja ($p \leq 0,05$).

Sementara itu, dalam penelitian Hidayatullah, Asti Mulasari, dan Handayani (2021) diperoleh bahwa tingkat risiko (RQ) H₂S sebesar 1,2163 (RQ>1) sedangkan NH₃ sebesar 0,0203 (RQ ≤ 1) yang artinya tingkat risiko akibat H₂S dikatakan tidak aman sedangkan untuk NH₃ masih dikatakan aman atau tidak berisiko menyebabkan gangguan kesehatan pada masyarakat. Adapun penelitian oleh Chairiah, Jati, dan Sulastri (2023) diketahui bahwa hasil identifikasi dampak H₂S dan NH₃ terhadap masyarakat di sekitar TPA Batu Layang ialah keluhan gangguan pernapasan dengan persentase batuk sebesar 100%, keluar dahak sebesar 85% dan mengi (napas bunyi) sebesar 17,6%.

Hasil yang ditemukan rupanya berbeda dengan penelitian yang dilakukan oleh Haq, Ma'rufi, and Ningrum (2021) pada masyarakat sekitar TPA Pakusari Jember, ditemukan bahwa kadar ambien NH₃ dan H₂S di seluruh titik TPA Pakusari Jember masih berada di bawah Nilai Ambang Batas (NAB) yang telah ditetapkan Pergub Jatim No. 10 Tahun 2009 tentang NAB NH₃ (2 ppm) dan H₂S (42µg/NM³) sehingga belum dapat dibuktikan adanya hubungan kadar NH₃ dan H₂S. Meskipun demikian, sebanyak 46 orang dari 86 total responden mengaku sedang atau pernah mengalami gangguan pernapasan.

Permasalahan sampah yang mengganggu kelestarian lingkungan dan berdampak pada masalah kesehatan telah dijelaskan secara tersirat dalam QS. Ar-Rum/30:41.

﴿ظَهَرَ الْفَسَادُ فِي الْبَرِّ وَالْبَحْرِ بِمَا كَسَبَتْ أَيْدِي النَّاسِ لِيُذِيقَهُمْ بَعْضَ الَّذِي عَمِلُوا لَعَلَّهُمْ يَرْجِعُونَ ٤١﴾

Terjemahnya:

"Telah nampak kerusakan di darat dan di laut disebabkan karena perbuatan tangan manusia, supaya Allah merasakan kepada mereka sebahagian dari (akibat) perbuatan mereka, agar mereka kembali (ke jalan yang benar)."

Maksud ayat bahwasanya telah terlihat jelas perbuatan maksiat di daratan dan lautan bumi akibat perbuatan manusia yang mengerjakan perbuatan dilarang Allah SWT. Dalam tafsir Thabari (2007) dijelaskan oleh takwil Ibnu Basysyar menceritakan kepada kami, ia berkata: Abu Amir menceritakan kepada kami, ia berkata: Qurrah menceritakan kepada kami dari Al-Hasan tentang ayat *ظَهَرَ الْفَسَادُ فِي الْبَرِّ وَالْبَحْرِ بِمَا كَسَبَتْ أَيْدِي النَّاسِ* “*Telah nampak kerusakan di darat dan di laut*”, ia berkata, “Maknanya adalah dosa-dosa”. Kemudian ia membacakan ayat *لِيُذِيقَهُمْ بَعْضَ الَّذِي عَمِلُوا لَعَلَّهُمْ يَرْجِعُونَ* “*Supaya Allah merasakan kepada mereka sebagian dari (akibat) perbuatan mereka agar mereka kembali ke jalan yang benar.*”

Pada ayat tersebut Allah SWT. memberitahukan bahwa kerusakan telah terlihat jelas di daratan dan di perairan. Takwil ayat tersebut ialah telah tampak jelas diberbagai tempat perbuatan maksiat kepada Allah SWT. baik didaratan maupun diperairan. Kalimat *بِمَا كَسَبَتْ* berarti “diakibatkan oleh perbuatan tangan manusia” dengan dosa-dosa yang dilakukan manusia. Kerusakan yang dimaksud dapat berupa pencemaran lingkungan atau bahkan penghancuran alam sehingga alam rusak dan sudah tidak bisa dimanfaatkan. Salah satu perilaku manusia yang seringkali menyebabkan kerusakan lingkungan ialah pengelolaan sampah yang tidak dikelola dengan baik. Perilaku ini tentunya memberi dampak pada penurunan kualitas lingkungan hingga kesehatan manusia.

Kerusakan bumi yang disebabkan akibat ulah manusia tentunya akan berdampak kembali kepada manusia itu sendiri. Layaknya perilaku yang tidak mengelola sampah dengan baik tentu akan berdampak pada kesehatan manusia yang berakibat pada timbulnya berbagai macam penyakit. Berbagai berbagai penyakit yang muncul dapat dianggap sebagai teguran dari Allah

SWT akibat perilaku manusia yang melakukan penyelewengan terhadap tugasnya sebagai Khalifah yang tidak memelihara lingkungan. Dengan demikian, ayat tersebut Allah SWT turunkan sebagai peringatan kepada manusia agar kembali ke jalan yang benar sesuai dengan tanggung jawabnya sebagai khalifah yang ditugaskan untuk memelihara alam semesta.

3. Tempat Pemrosesan Akhir (TPA) Sampah

Berdasarkan Undang-Undang RI No. 18 Tahun 2008, Tempat Pemrosesan Akhir (TPA) merupakan tempat untuk memproses dan mengembalikan sampah ke media lingkungan secara aman bagi manusia dan lingkungan. Pada umumnya, beberapa Negara masih menjadikan TPA sebagai salah satu metode utama untuk membuang dan mengelola sampah (Lakhout & Alsulami, 2020). Metode ini paling banyak digunakan oleh seluruh dunia dikarenakan biayanya murah dalam hal eksploitasi dan modal jika dibandingkan dengan metode lain (Batton-hubert et al., 2012; Guerrero-Barrera et al., 2007; Lakhout & Alsulami, 2020; Yang et al., 2015).

Dalam Peraturan Menteri Pekerjaan Umum Republik Indonesia Nomor 03/PRT/M/2013 pemilihan lokasi TPA paling sedikit harus memenuhi kriteria aspek:

- a. Geologi, yakni tidak berasal di daerah sesar atau patahan aktif, tidak terletak di zona risiko geologi seperti daerah gunung berapi, tidak berada di daerah karst, tidak berada di daerah berlahan gambut, dan sebaiknya terletak di daerah lapisan tanah yang kedap air atau lempung;
- b. Hidrogeologi, antara lain berupa kondisi muka air tanah tidak kurang dari tiga meter, laju infiltrasi tanah tidak lebih besar dari 10-6 cm/detik, dan jaraknya lebih dari 100 m (seratus meter) dari sumber air minum di hilir aliran. Zona kemiringannya berada kurang dari 20%.

- c. Jarak dari bandar udara, yaitu berjarak lebih dari 3000 m (tiga ribu meter) untuk lapangan terbang yang didarati pesawat turbo jet lebih dari 1500 m (seribu lima ratus meter) untuk lapangan terbang yang didarati pesawat jenis lainnya;
- d. Jarak dari pemukiman, ialah lebih dari 1 km (satu kilometer) dengan mempertimbangkan potensi pencemaran lindi, kebauan, penyebaran vektor penyakit, dan aspek sosial;
- e. Tidak berada di area yang dilindungi/cagar alam; dan/atau,
- f. Tidak termasuk dalam daerah banjir periode ulang 25 (dua puluh lima) tahun.

4. Metode Pemrosesan Akhir Sampah

Dalam Peraturan Menteri Pekerjaan Umum Republik Indonesia Nomor 3 Tahun 2013 Tentang Penyelenggaraan Prasarana dan Sarana Persampahan Dalam Penanganan Sampah Rumah Tangga dan Sampah Sejenis Sampah Rumah Tangga (2013), disebutkan terdapat tiga metode pemrosesan akhir sampah yang diterapkan di Indonesia yaitu metode *open dumping*, *controlled landfill*, dan *sanitary landfill*.

a. Metode *Open dumping* (penimbunan terbuka)

Metode *open dumping* ialah proses penimbunan sampah di TPA tanpa adanya proses pemadatan dan penutupan secara berkala. *Open dumping* juga dapat didefinisikan sebagai metode pembuangan limbah padat tanpa pandang bulu dengan mekanisme tanpa perencanaan atau pengendalian (Ozbay et al., 2021).

Metode *open dumping* tidak memiliki desain teknik yang tepat sehingga tidak memiliki perlindungan atau perlindungan air tanah kontrol drainase

(Feuyit et al., 2019). Pengolahan sampah yang dilakukan dengan sistem *open dumping* menghasilkan emisi biogas yang kemudian naik ke atmosfer sehingga berdampak pada peningkatan terjadinya polusi udara akibat gas, bau, dan debu (Chalid & Rasman, 2019; Lakhout & Alsulami, 2020; Simbolon et al., 2019).

Pernyataan ini didukung oleh Kumar et al. (2020) yang menyatakan bahwa TPA dapat dianggap sebagai reaktor dinamis, akibat adanya reaksi kimia dan biologi yang menghasilkan emisi gas. Karena TPA dengan metode *open dumping* tidak diatur, maka sampah berpotensi terhadap pembakaran terbuka, pemulung, vektor penyakit, dan berbagai hal lainnya (Ozbay et al., 2021).

Pengelolaan sampah dengan metode *open dumping* juga diperparah dengan adanya peningkatan volume sampah. Dalam pertimbangan UU No. 18 Tahun 2008 tentang Pengelolaan Sampah Indonesia dijelaskan bahwa penambahan penduduk dan kecenderungan kehidupan masyarakat yang konsumtif menyebabkan meningkatnya volume, jenis, dan karakteristik sampah yang makin beragam.

b. Metode *Controlled landfill* (Lahan urug terkendali)

Sedangkan *controlled landfill* ialah teknik pengelolaan di areal sampah dengan cara sampah dikompikasi dan ditutup dengan lapisan tanah penutup minimal setiap tujuh hari. Metode ini bersifat sementara (Peraturan Menteri Pekerjaan Umum Republik Indonesia, 2013). *Controlled landfill* dilakukan dengan cara sampah ditimbun dengan tanah selapis demi selapis sehingga sampah tidak berada di ruang terbuka serta menghindari timbulnya polusi

udara parah dan meminimalisir adanya sarang binatang yang bisa menimbulkan berbagai macam penyakit (Muthmainnah & Adris, 2020).

c. Metode *Sanitary landfill* (Lahan urug saniter)

Adapun *sanitary landfill* merupakan metode pengurugan sampah yang disiapkan dan dioperasikan secara sistematis melalui penyebaran dan pemadatan sampah pada area pengurugan serta penutupan sampah setiap hari. Saat ini, metode ini menjadi metode yang paling direkomendasikan dalam pemrosesan akhir sampah (Peraturan Menteri Pekerjaan Umum Republik Indonesia Nomor 3 Tahun 2013 Tentang Penyelenggaraan Prasarana Dan Sarana Persampahan Dalam Penanganan Sampah Rumah Tangga Dan Sampah Sejenis Sampah Rumah Tangga, 2013).

Sebagian besar metode pemrosesan akhir sampah di Indonesia masih menggunakan sistem *open dumping*. Walaupun dampak lingkungan yang ditimbulkan lebih besar, metode ini dianggap lebih efisien dan praktis dikarenakan sumber dana pemerintah yang masih sangat terbatas.

D. Tinjauan tentang Landfill Gas (LFG)

1. Gas Hidrogen Sulfida (H₂S)

Gas Hidrogen Sulfida (H₂S) merupakan suatu gas tidak berwarna, sangat beracun, mudah terbakar dan memiliki bau seperti telur busuk (Ilham, 2021). Nama kimia asam sulfida ialah dihidrogen sulfina sedangkan beberapa nama umumnya ialah gas mentah, gas selokan, gas bau lembab, dan gas kotoran

(Rifa et al., 2016; Sulastri, 2013). Simbolon, Nurmaini, and Hasan (2019) menyatakan bahwa gas H_2S dihasilkan dari produksi proses dekomposisi senyawa organik dari aktivitas bakteri anaerob dalam tumpukan sampah yang dapat mengganggu kesehatan, terutama pada sistem pernapasan.

Apabila H_2S bersentuhan dengan kulit maka akan terserap ke dalam aliran darah dan didistribusikan ke seluruh tubuh (ATSDR, 2016). Gas ini dapat terdistribusi masuk ke dalam tubuh melalui sistem peredaran darah yaitu melalui plasma darah. Sel darah merah (eritrosit) akan berikatan dengan hemoglobin sehingga konsentrasi H_2S meningkat dan mengakibatkan sulfhemoglobin. Kondisi ini dapat menghambat kinerja enzim *cytochrome oxidase* sehingga pasokan oksigen dalam tubuh terganggu dan dihasilkan hipoksia.

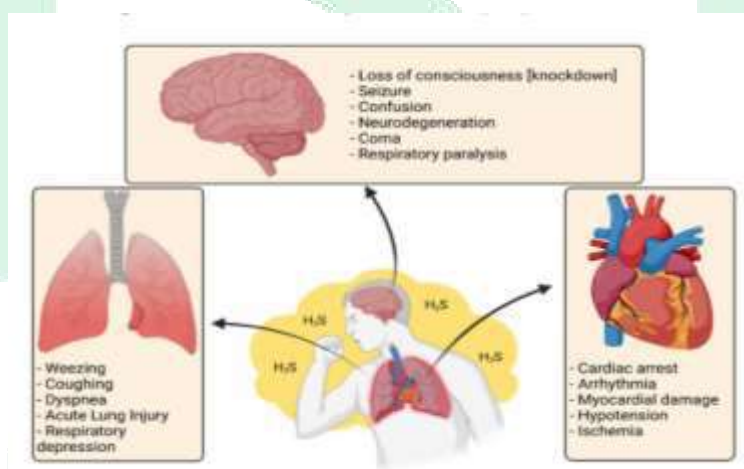

Gambar 2. 6 Dampak Gas H_2S pada Tubuh

Pada dasarnya, gas Hidrogen Sulfida (H_2S) tidak berbahaya jika dalam konsentrasi rendah apalagi jika tidak terpapar sama sekali. Namun, paparan gas ini dengan konsentrasi rendah sudah bisa menyebabkan iritasi pada mata, hidung, ataupun tenggorokan. Sedangkan tingkat paparan dengan konsentrasi tertinggi (>500 ppm) mampu mengiritasi saluran pernapasan bagian atas

seperti batuk, sesak, serta jalur pernapasan terasa panas dan kering, kehilangan kesadaran hingga kematian (Chairiah et al., 2023).

Gas Hidrogen Sulfida (H_2S) memiliki tingkat keracunan yang hampir sama beracunnya dengan Hidrogen sianida (HCN) dan lebih mematikan dibanding Karbon monoksida (CO). Gas ini sering digunakan dalam eksekusi tahanan di banyak negara bagian di Amerika Serikat. H_2S dapat masuk melalui sistem pernapasan dan terserap ke dalam kulit meskipun jumlahnya sangat kecil dari total paparan. Kemampuan gas ini mudah masuk melalui saluran pernapasan disebabkan oleh ukuran partikelnya yang kecil sehingga lebih mudah masuk ke sistem pernapasan dan meresap ke dalam aliran darah (Pahrir, 2021).

Penelitian yang dilakukan Zhang Chunyu dalam Sulastri (2013) menemukan bahwa terdapat perbedaan fungsi paru dari sampel kontrol yang dideteksi pada tikus dengan sampel hipoksia tikus akibat pajanan gas H_2S . Penelitian terbaru menemukan bahwa H_2S menghambat oksigen pada tikus sehingga terdapat perbedaan fungsi paru pada tikus (Jia et al., 2020). Dalam penelitian Batterman, Grant-Alfieri, and Seo (2023) disebutkan bahwa H_2S adalah penyebab kematian mendadak paling umum kedua di tempat kerja.

Sebuah studi yang dilakukan pada sekelompok babi oleh Wang et al. (2020) di Universitas Pertanian Huazhong, Wuhan China menemukan anak babi yang terpapar NH_3 mengalami cedera paru akut dan respon inflamasi yang memengaruhi terganggunya ekspresi gen pada jaringan paru. Penelitian kohort yang dilakukan Mahdinia et al. (2020) juga menemukan tingkat gangguan pernapasan meningkat secara signifikan pada kelompok yang terpapar di atas 5 tahun. Frekuensi gejala tersebut lebih tinggi dibandingkan kelompok non-paparan. Hal ini mengindikasikan terjadi penurunan fungsi

paru secara signifikan pada kelompok paparan dibanding kelompok non paparan. Paparan dan jumlah paparan H_2S memiliki hubungan signifikan terhadap gangguan pernafasan dan fungsi pernafasan (Haq et al., 2021).

2. Gas Amonia (NH_3)

Gas amonia (NH_3) merupakan gas yang tidak berwarna dengan bau yang sangat tajam. Gas ini berasal dari proses asam amino yang terurai dalam protein makhluk hidup baik dari sampah tumbuhan maupun hewan di lingkungan (Hidayatullah et al., 2021). Massa gas amonia anhidrat lebih ringan dari udara sehingga biasanya tidak menetap di dataran rendah. Akan tetapi, saat kelembaban tinggi gas amonia anhidrat cair dapat menghasilkan uap yang lebih berat dibanding udara. Uap ini dapat terdistribusi ke permukaan tanah atau ke dataran rendah sehingga memengaruhi kualitas udara dan dapat meningkatkan risiko seseorang terpapar (Sulastri, 2013).

Dwicahyo (2017) menyatakan bahwa kadar gas berbahaya terbanyak di TPA Sampah adalah NH_3 dengan persentase 45-60%. Konsentrasi gas ini cukup tinggi karena proses penguraian sampah dari aktivitas bakteri anaerobik. Amonia (NH_3) merupakan zat beracun yang dapat memasuki tubuh melalui jalur inhalasi, ingesti, dan dermal. Saat NH_3 terhirup maka sebagiannya masuk ke dalam tubuh dan akan diserap oleh paru-paru selanjutnya NH_3 akan berikatan dengan darah yang ada di kapiler paru-paru. Darah yang mengandung NH_3 itu kemudian diedarkan ke jantung melalui pembuluh darah vena pulmonalis. Selanjutnya, darah didistribusikan ke seluruh tubuh dan mencapai hati melalui pembuluh darah arteri *hepatica* dan vena porta (ATSDR, 2016). Hati memiliki kemampuan tinggi dalam mengikat senyawa kimia sehingga sebagian besar senyawa kimia terkonsentrasi di hati jika dibanding dengan organ lainnya (Saputra et al., 2018).

Studi kasus yang dilakukan oleh Justiani (2021) menyatakan bahwa paparan NH_3 dalam konsentrasi tinggi mampu menimbulkan efek seperti rasa terbakar pada kulit, mata, tenggorokan, dan keluhan gangguan pernapasan. Pernyataan ini sejalan dengan OSHA (1992) yang mengungkapkan bahwa gas NH_3 bisa mengiritasi kulit dan membran mukosa pada manusia. Apabila terpapar melalui inhalasi maka bisa mengakibatkan *cardiopulmonary resuscitation*, sulit bernafas sehingga kesulitan memperoleh oksigen. Adapun efek kronis pada kadar >35 ppm mampu menyebabkan kerusakan ginjal, paru-paru, mereduksi pertumbuhan dan mafungsi otak serta menurunnya nilai darah yang bisa mengganggu proses fisiologis manusia (Dwicahyo, 2017). Paparan bau amonia dalam jangka lama dapat menyebabkan menurunnya fungsi penciuman dan mengurangi kesadaran.

3. Faktor-faktor yang Memengaruhi Gas H_2S dan NH_3

a. Kelembaban

Kelembaban udara didefinisikan jumlah uap air yang terdapat dalam udara. Kelembaban udara yang relatif lebih tinggi menyebabkan proses perkaratan terjadi lebih cepat. Udara yang lembab bisa menyebabkan terjadinya proses pengendapan bahan pencemar karena beberapa polutan berbentuk partikel akan berinteraksi dengan molekul air dalam udara sehingga akan meningkatkan ukuran partikel yang akan memudahkan terjadinya pengendapan ke permukaan bumi akibat gaya gravitasi bumi (Sulastri, 2013). Pematatan sampah akan memperlambat produksi gas dikarenakan dapat menurunkan tingkat infiltrasi air ke dalam limbah (Purba, 2022).

b. Suhu

Suhu mampu mengurangi polutan dalam atmosfer dan mencegahnya tidak menyebar. Suhu yang meningkat dapat berperan sebagai katalisator reaksi kimia perubahan suatu polutan udara. Saat musim kemarau, udara cenderung lebih kering disertai suhu yang cenderung meningkat dan angin yang bertiup, sehingga polutan udara cenderung tinggi karena pengenceran di udara tidak terjadi. Selain itu, suhu yang tinggi dapat membuat partikel bahan pencemar udara mengering dan ringan sehingga mampu bertahan lebih lama di udara, terutama selama musim kemarau (Sulastri, 2013).

Suhu yang rendah dapat menghambat aktivitas bakteri dikarenakan aktivitas bakteri umumnya menurun di bawah suhu 5⁰ Celcius. Disisi lain, suhu tinggi dapat meningkatkan aktivitas bakteri penghasil gas di tempat sampah (Purba, 2022).

c. Kecepatan Angin

Angin kencang dapat membawa polutan terbang ke berbagai arah dengan cepat dan bisa mencemari udara di daerah lain. Sebaliknya, jika kecepatan angin lambat maka akan terjadi penumpukan polutan di suatu tempat dan bisa mencemari udara di sekitar permukaan lokasi pencemaran tersebut (Sulastri, 2013).

d. Sinar Matahari

Sebagian besar makhluk hidup membutuhkan sinar matahari untuk menunjang kehidupannya. Beberapa komponen yang ada dalam sinar matahari ialah:

- 1) Sinar Biru, yaitu sinar matahari yang tampak saat udara dalam kondisi lembab disertai cuaca mendung. Pada kondisi tersebut, keberadaan gelombang rendah biru seperti debu dapat menyebabkan kekaburan.

Sinar ini berkontribusi pada *Age-related Macular Degeneration* (AGD) yang merupakan salah satu penyebab kebutaan.

- 2) Sinar Inframerah, yaitu sinar dengan gelombang panjang yang dapat langsung menembus dan membakar retina. Apabila mata terpapar dalam waktu lama maka dapat menurunkan fungsi penglihatan bahkan menimbulkan kebutaan.
- 3) Sinar ultraviolet yaitu sinar yang menyebabkan proses penuaan terjadi lebih cepat.

e. Curah Hujan

Curah hujan ialah jumlah air hujan yang turun di suatu daerah pada periode tertentu. Alat untuk mengukur curah hujan disebut dengan *Rain gauge*. Waktu pengukuran curah hujan dilakukan dalam waktu harian, bulanan, dan tahunan. Curah hujan yang tinggi dapat membantu proses pengendapan pada beberapa bahan pencemar. Dalam kondisi tersebut, beberapa bahan pencemar yang berbentuk partikel akan berikatan dengan air yang selanjutnya akan membentuk partikel yang lebih besar sehingga lebih mudah mengendap pada permukaan bumi akibat adanya gaya gravitasi bumi (Sulastri, 2013).

E. Kerangka Teori

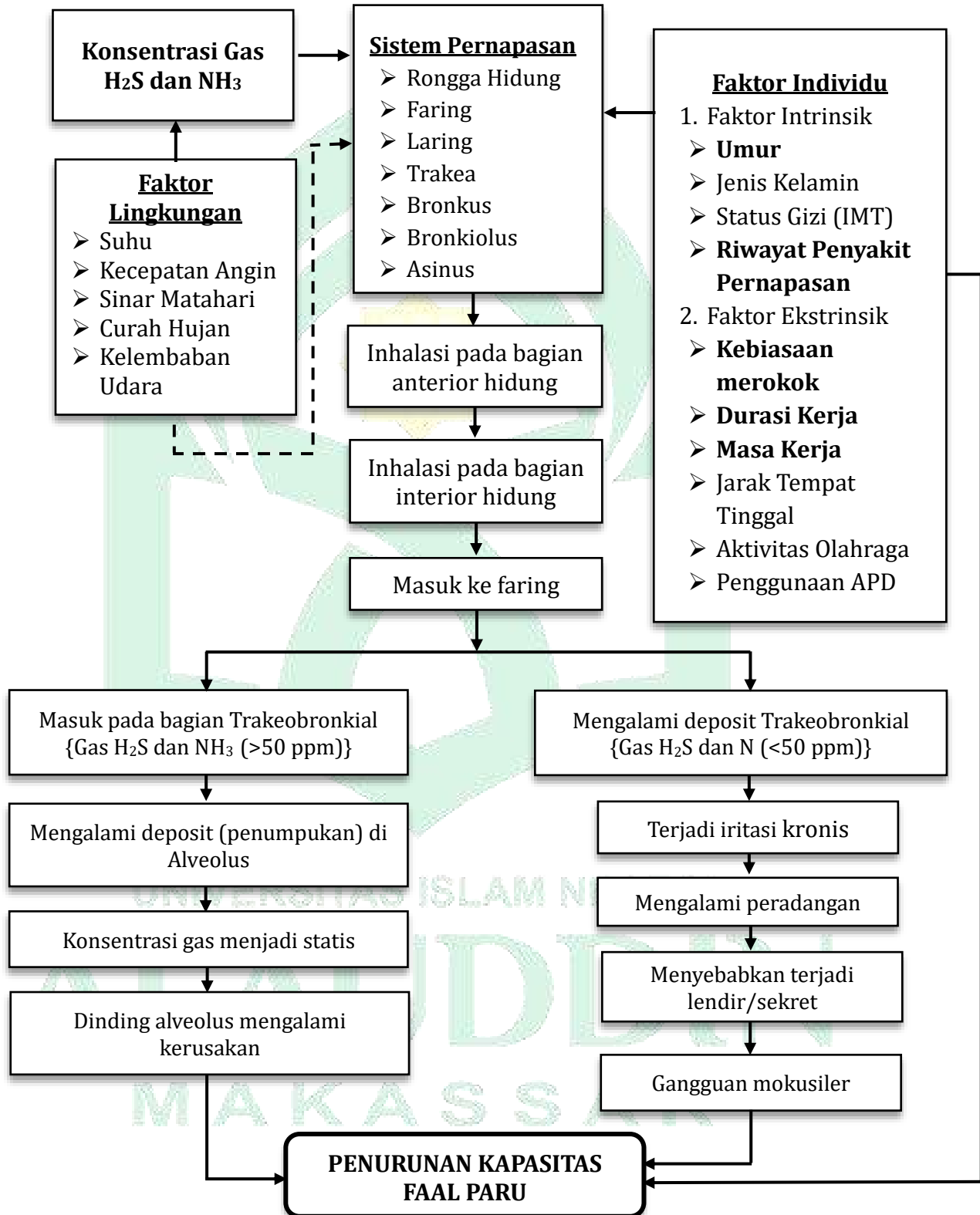

Gambar 2. 7 Kerangka Teori Modifikasi teori Sulastri (2013); Hamidi (2023)

F. Kerangka Konsep

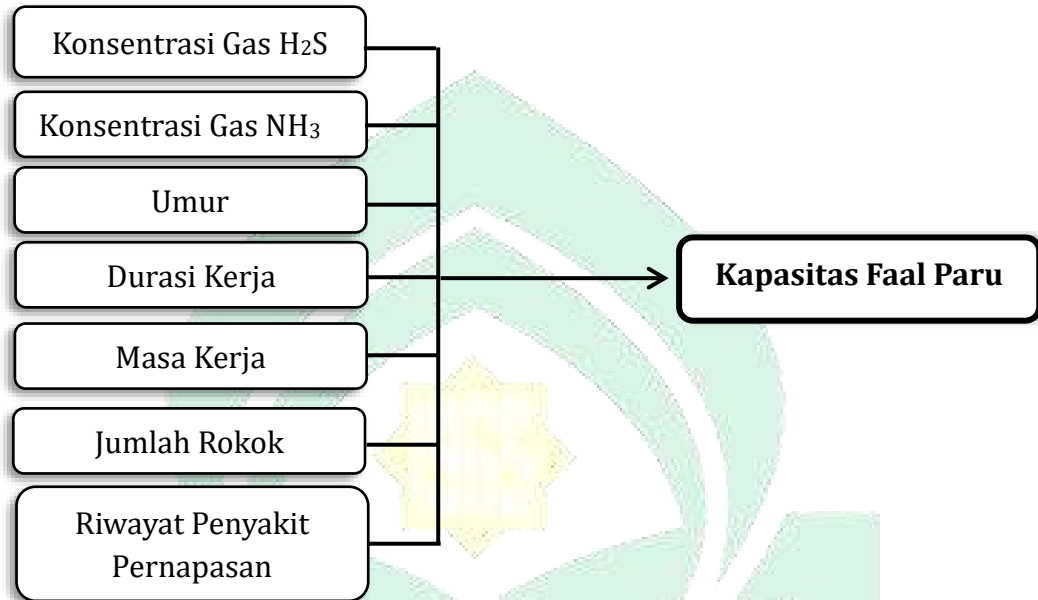

Gambar 2. 8 Kerangka Konsep

Keterangan:



: Variabel Independen



: Variabel Dependen



: Variabel yang Diteliti

BAB III

METODOLOGI PENELITIAN

A. Rancangan Penelitian

Jenis penelitian ini termasuk penelitian kuantitatif dengan pendekatan analitik *observasional* yang menerapkan rancangan *cross-sectional study*. *Cross-sectional study* merupakan desain penelitian yang mengamati variabel independen/faktor penyebab dan variabel dependen/faktor akibat/ di waktu yang bersamaan (Adiputra et al., 2021). Penggunaan desain *cross-sectional study* didasari oleh tujuan peneliti yang ingin mengukur hubungan antara faktor risiko dengan *output* yang dihasilkan dalam waktu yang bersamaan (*point time approach*).

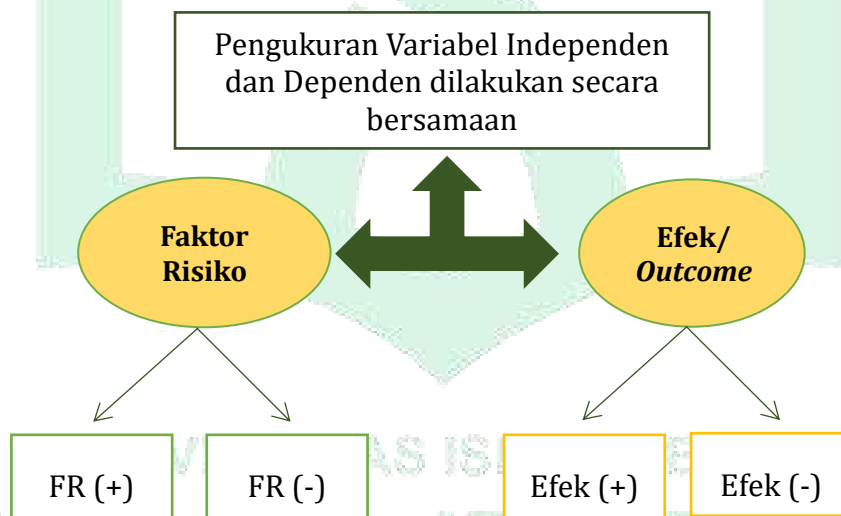

Gambar 3. 2 Alur Desain *Cross-sectional study*

B. Lokasi dan Waktu Penelitian

1. Lokasi Penelitian

Penelitian ini dilakukan di Tempat Pemrosesan Akhir (TPA) Sampah Tamangapa, Kelurahan Tamangapa, Kecamatan Manggala, Kota Makassar.

2. Waktu Penelitian

Penelitian ini berlangsung selama tiga bulan yakni terhitung sejak bulan Januari - Maret 2024 yaitu mulai dari proses persiapan administrasi penelitian hingga proses saat turun dilapangan. Adapun tahap analisis data nya dilakukan pada bulan April-Juni 2024.

3. Timeline Penelitian

Kegiatan	Waktu								
	2023		2024						
	Okt-Nov	Des	Jan	Feb	Maret	April	Mei	Juni	Juli
Konsultasi Pembimbing									
Seminar Proposal									
Persiapan Penelitian									
Penelitian (Sampel Manusia)									
Penelitian (Sampel Lingkungan)									
Penyusunan Skripsi (Bab IV-V)									
Konsultasi Pembimbing									
Seminar Hasil									
Ujian Tutup									

C. Populasi Dan Sampel

1. Populasi

Penelitian ini mengambil populasi seluruh petugas sampah yang berada di wilayah Unit Pelaksana Teknis (UPT) TPA Sampah Tamangapa, Kelurahan Tamangapa, Kecamatan Manggala, Kota Makassar.

2. Sampel Manusia

Sampel dalam penelitian ini diambil menggunakan teknik *purposive* sampling. Jumlah populasi tidak diketahui secara pasti sehingga peneliti menggunakan rumus *Lemeshow* untuk menghitung jumlah sampel minimal yang diperlukan. Adapun rumus *Lemeshow* ialah sebagai berikut:

$$n = \frac{Z^2 p (1 - p)}{\alpha^2}$$

Keterangan:

n = Jumlah sampel

Z = Derajat kepercayaan sebesar 95% = 1,96

p = Proporsi prevalensi kejadian = 0,5

α = Derajat kesalahan sebesar 10% = 0,1

Berdasarkan rumus di atas, maka jumlah sampel minimal yang dibutuhkan ialah sebagai berikut:

$$n = \frac{(1,96)^2 \times 0,5 (0,5)}{0,1^2}$$

$$n = \frac{0,9604}{0,01}$$

$$n = 96,04$$

$$n = 96 \text{ (Pembulatan)}$$

Dengan mempertimbangkan sumber daya dan kemampuan peneliti, maka nilai taraf kesalahan (α) yang digunakan pada penelitian ini ialah 10%. Berdasarkan hasil perhitungan, jumlah sampel minimal yang diperlukan ialah sebanyak 96 responden. Pada saat dilapangan, jumlah responden yang diperoleh ialah sebanyak 98 responden yang terdiri dari pemulung, pengangkut sampah, dan penjaga pos timbangan.

Untuk menghindari adanya bias penelitian, peneliti menetapkan beberapa kriteria diantaranya:

Kriteria Inklusi

- a. Tidak sedang sakit batuk/flu saat dilakukan pengukuran
- b. Telah bekerja minimal 6 bulan

Kriteria Eksklusi

- a. Berumur <18 tahun

3. Sampel Lingkungan

Sampel lingkungan pada penelitian ini ialah udara ambien di sekitar wilayah TPA Tamangapa Makassar yang diukur oleh petugas Balai Besar Laboratorium Kesehatan (BBLK) Makassar. Lokasi pengambilan sampel lingkungan dilakukan pada 3 titik yakni pada Zona aktif (titik I), Zona tidak aktif (titik II), dan Zona lindi (titik III). Pengukuran sampel dilakukan sebanyak 1 kali di setiap titik sampling dengan tiap rentang waktu 1 jam per titik yakni di titik I (09.32 WITA - 10.32 WITA), titik II (10.46 WITA - 11.46 WITA) dan titik III (14.36 WITA - 15.36 WITA). Pengambilan sampel udara ambien dilakukan sesuai prosedur SNI 19-7117.7-2005 untuk parameter H₂S dan SNI 19-7119.1-2005 untuk parameter NH₃.

D. Teknik Pengumpulan Data**1. Data Primer**

Teknik pengambilan data primer untuk sampel manusia dilakukan dengan wawancara, observasi, dan pengukuran faal paru. Dalam penelitian ini, jenis wawancara yang digunakan ialah wawancara terpimpin yang dilakukan berdasarkan panduan dari kuesioner yang telah disediakan sehingga *interviewer* hanya perlu membacakan pertanyaannya kepada responden. Pertanyaan dalam kuesioner mencakup karakteristik responden seperti nama, alamat, umur, dan jenis kelamin, serta beberapa informasi tambahan lain

terkait durasi dan masa kerja, jarak rumah, riwayat merokok, dan riwayat penyakit pernapasan. Peneliti juga melakukan observasi untuk memperoleh informasi yang mendukung penelitian ini. Adapun data status faal paru responden diperoleh melalui hasil pengukuran menggunakan spirometri.

Sedangkan teknik pengambilan data primer untuk sampel lingkungan diperoleh dari hasil pengukuran kualitas udara ambien gas H₂S, NH₃, suhu, kelembaban, kecepatan dan arah angin yang dilakukan oleh Petugas Balai Besar Laboratorium Kesehatan (BBLK) Makassar di periode minggu ke-2 Bulan Maret 2024.

2. Data Sekunder

Data sekunder dalam penelitian ini berasal dari pihak Unit Pelaksana Teknis Daerah (UPTD) TPA Sampah Tamangapa. Data yang diambil berkaitan dengan gambaran lokasi dan data volume sampah yang masuk di TPA Tamangapa tiap tahunnya.

E. Instrumen Penelitian

Instrumen penelitian merupakan peralatan yang dibutuhkan atau digunakan untuk mengumpulkan data. Beberapa instrumen yang digunakan dalam penelitian ini ialah:

1. Spirometri, alat ini bertujuan untuk mengukur fungsi paru-paru responden.

Adapun urutan langkah kerja pengukuran spirometri yang perlu dilakukan ialah (Salhah, 2015):

- a. Menyiapkan serangkaian alat spirometri beserta dengan kertas grafik dan *mouthpiece*.



Gambar 3. 3 Spirometri Minato AS 507 Japan

Sumber: Peneliti, 2024

- 1) Nyalakan alat spirometri, biarkan \pm 10 menit.
 - 2) Tekan tombol ID dan input data responden ID: Umur, tinggi badan, berat badan, jenis kelamin, tanggal bulan dan tahun kelahiran responden.
- b. Menjelaskan prosedur pemeriksaan yang akan dilakukan pada responden
- c. Pemeriksaan dilakukan dengan cara responden berdiri dan berpakaian longgar.
- d. Pengukuran Kapasitas Vital (*Vital Capacity*)
- 1) Pasang alat penjepit hidung kemudian masukkan *mouthpiece* dengan posisi bibir rapat. Pastikan tidak ada kebocoran selama pemeriksaan dengan memperhatikan alat penjepit hidung terpasang dengan baik dan bibir responden melingkupi sekeliling *Mouthpiece*.
 - 2) Instruksikan responden untuk bernapas seperti biasa melalui alat (bernapas lewat mulut).
 - 3) Tekan tombol VC, lalu tekan tombol *start*.
 - 4) Instruksikan responden untuk bernapas biasa, setelah \pm 3-4 detik akan terdengar bunyi TIT. Selanjutnya instruksikan responden untuk menghirup udara semaksimal mungkin dengan cepat kemudian udara dikeluarkan sampai habis secara perlahan, kemudian bernapas kembali seperti biasa.

- 5) Kemudian tekan tombol stop untuk mengakhiri pemeriksaan. Guna memperoleh hasil yang sempurna, lakukan pemeriksaan sebanyak 3 kali.
 - 6) Tekan tombol *display* dan catat hasil VC.
- e. Pengukuran *Forced Vital Capacity* (FVC) dan *Forced Expiratory Volume in 1 Second* (FEV₁)
- 1) *Mouthpiece* dipasang kemudian dimasukkan, pastikan posisi bibir rapat pada *mouthpiece*.
 - 2) Instruksikan responden untuk bernapas seperti biasa melalui alat (bernapas lewat mulut).
 - 3) Tekan tombol FVC kemudian tekan tombol *start*.
 - 4) Instruksikan responden untuk bernapas biasa, setelah ± 3-4 detik akan terdengar bunyi TIT. Selanjutnya instruksikan responden untuk menghirup udara sebanyak mungkin secara cepat lalu sesegera mungkin udara dihentakkan dengan cepat.
 - 5) Kemudian tekan tombol stop untuk mengakhiri pemeriksaan. Guna memperoleh hasil yang sempurna, lakukan pemeriksaan sebanyak 3 kali.

2. ***Impinger air sampler***, digunakan untuk mengukur tingkat polusi udara. Cara kerjanya ialah dengan menghisap udara luar ke dalam tabung reaksi. Parameter gas polutan yang dipantau/diukur oleh alat ini ialah gas CO, H₂S, NH₃, SO₂, Ether, Ozon, dan NO₂.



Gambar 3. 4 Impinger Gas Sampler H-Tech 05

Sumber: Peneliti, 2024

Adapun urutan langkah kerja pengambilan sampel gas H_2S dan NH_3 berdasarkan Keputusan Menteri Kesehatan Republik Indonesia Nomor 1335/Menkes/SK/X/2002 Tahun 2002 Tentang Standar Operasional Pengambilan dan Pengukuran Sampel Kualitas Udara (2002) ialah:

a. Persiapan

- 1) Uji fungsi alat dilakukan menggunakan aquades sebagai pengganti absorbans.
- 2) Siapkan dan atur alat di lokasi pengambilan sampel.

b. Cara Pengoperasian

- 1) Letakkan alat pada titik pengambilan sampel yang telah ditentukan.
- 2) Merangkai alat:
 - a) Masing-masing lima (5) tabung *impinger* yang telah diisi larutan absorbans (± 10 ml) dihubungkan dengan tabung *impinger* yang berisi silika gel menggunakan selang penghubung berbahan plastik.
 - b) Masing-masing tabung diatur pada alat air gas sample (*Vacum pump*).
 - c) Masing-masing lima (5) tabung yang berisikan larutan absorbans dihubungkan dengan pompa *vacuum* pada inlet memakai selang berbahan plastik.

c. Cara Pengambilan Sampel

- 1) Hubungkan kabel *power* dengan listrik lalu hidupkan pompa vakum dengan mengatur panel ke posisi ON.
- 2) Masing-masing skala *flow* meter diatur debitnya dan dalam posisi *low* atau *high* sesuai dengan aliran udara yang dikehendaki.
- 3) Apabila pengambilan sampel telah selesai, matikan alat dengan merubah panel vakum ke posisi OFF.
- 4) Masing-masing tabung *impinger* yang berisi larutan absorban dilepas lalu dipindahkan ke dalam botol sampel warna gelap/coklat dan diberi tanda, kemudian disimpan dalam *box* pendingin tempat sampel.
- 5) Selanjutnya pengujian sampel gas dapat diperiksa di laboratorium.

d. Lama Pengukuran

- 1) Durasi pengukuran NH_3 , SO_2 , dan NO_2 dilakukan selama 1 jam.
- 2) H_2S dilakukan pada siang hari selama 30 menit.

3. **Lutron LM-8000**, yaitu alat yang memiliki 4 indikator pengukuran diantaranya anemometer, *hygrometer* dan *luxmeter*, serta termometer. Anemometer berfungsi untuk mengukur kecepatan dan arah angin, hygrometer berfungsi untuk mengukur kelembaban, luxmeter untuk mengukur intensitas cahaya, dan termometer untuk mengukur suhu.



Gambar 3. 6 Lutron LM-8000

Sumber: Peneliti, 2024

4. **GPS**, digunakan untuk menentukan titik koordinat di setiap lokasi titik



Gambar 3. 5 GPS Garmin 64S

Sumber: Peneliti, 2024

pengambilan sampel udara.

5. **Kuesioner**, berguna sebagai petunjuk wawancara guna mengetahui informasi tentang karakteristik, lama paparan, jarak rumah, riwayat merokok, dan riwayat penyakit pernapasan responden.

F. Teknik Pengolahan dan Analisis Data

1. Teknik Pengolahan Data

Data yang didapatkan dari lokasi penelitian masih termasuk ke dalam data mentah sehingga harus diolah dan dianalisis guna mengetahui hasil penelitian. Analisis data pada penelitian ini dibantu oleh program IBM SPSS (*Statistical Package or Social Science*) dengan tahapan sebagai berikut:

a. Pengeditan (*Editing*)

Editing dilakukan dengan tujuan untuk memeriksa ulang kelengkapan dan kebenaran dari data yang telah dikumpulkan. Jika ditemukan kesalahan selama proses pengumpulan maka data di edit dan dikoreksi kembali.

b. Mengkode Data (*Coding*)

Coding dilakukan dengan memberikan kode pada tiap variabel berdasarkan kategorinya. Hal tersebut bertujuan untuk mempermudah peneliti pada saat proses memasukkan dan mengolah data.

c. Memasukkan Data (*Entry Data*)

Pada tahap ini, data di input kedalam *database* komputer untuk diolah dan dianalisis. Data yang dikumpul akan diinput pada program SPSS.

d. Pembersihan Data (*Cleaning Data*)

Cleaning ialah pengecekan kembali data yang telah diinput untuk mengetahui apakah terjadi kesalahan input atau tidak. Apabila terjadi *missing data* maka dilakukan penginputan ulang.

e. Tabulasi (*Tabulating*)

Tabulating bertujuan untuk memindahkan data kedalam suatu tabel agar informasi yang disampaikan lebih mudah dipahami.

2. Teknik Analisis Data

Setelah memasuki tahap pengolahan, selanjutnya data perlu dianalisis agar menghasilkan informasi yang dibutuhkan. Beberapa uji analisis yang digunakan ialah:

a. Analisis Univariat

Analisis univariat digunakan untuk menggambarkan distribusi frekuensi dan persentase dari tiap variabel yang diteliti. Analisis ini bertujuan untuk meringkas kumpulan data hasil pengukuran agar lebih terstruktur sehingga kumpulan data tersebut dapat menjadi informasi berguna. Hasil analisis ini biasanya ditampilkan dalam bentuk ukuran statistik, tabel, ataupun diagram.

b. Analisis Bivariat

Analisis bivariat digunakan untuk membuktikan hipotesis atau menjawab tujuan penelitian. Analisis ini bertujuan untuk mencari kekuatan dan derajat hubungan/korelasi antara variabel. Dikarenakan jenis skala data pada penelitian ini terbagi dua, maka peneliti menggunakan uji statistik korelasi *Pearson*/ uji *Product Moment* untuk data yang berskala interval/rasio dan uji *Rank Spearman Correlation* untuk data berskala ordinal/nominal dengan masing-masing derajat kepercayaan ($\alpha = 5\%$).

Analisis korelasi merupakan uji statistika yang bertujuan untuk mengukur keeratan dan kekuatan hubungan antara dua variabel. Indeks yang mengukur keeratan hubungan dua variabel disebut koefisien korelasi. Nilai koefisien korelasi paling (r) dapat dinyatakan seperti berikut:

$$-1 \leq r \leq 1$$

Keterangan:

- r = 1, hubungan X dan Y sempurna dan positif (makin mendekati angka 1, menunjukkan hubungan sangat kuat dan positif)
- r = -1, hubungan X dan Y sempurna dan negatif (makin mendekati -1, yaitu hubungan sangat kuat dan negatif)
- r = 0, hubungan X dan Y lemah sekali atau tidak ada hubungan

Hal tersebut menunjukkan, semakin mendekati angka 1 maka korelasi semakin kuat sedangkan jika nilai r semakin mendekati angka 0 maka korelasi antara dua variabel semakin lemah. Adapun tanda koefisien korelasi menunjukkan arah hubungan, tanda negatif (-) menjelaskan adanya hubungan yang berkebalikan sedangkan tanda (+) menjelaskan adanya hubungan yang searah. Dalam hal ini, berkebalikan diartikan semakin meningkat nilai suatu variabel maka nilai variabel lainnya semakin menurun. Sedangkan searah diartikan semakin meningkatnya nilai suatu variabel maka nilai variabel lainnya turut meningkat (Vusvitasari et al., 2016).

Mengutip buku Sutanto (2016) mengenai Analisis Data Bidang Kesehatan, korelasi hubungan variabel dapat diinterpretasikan pada ketentuan sebagai berikut:

Tabel 3. 1 Pedoman Tingkat Keeratan Korelasi

Interval Koefisien	Tingkat Keeratan Korelasi
0,00 – 0,25	Tidak ada hubungan/Lemah
0,26 – 0,50	Sedang
0,51 – 0,75	Kuat
0,76 – 1,00	Sangat Kuat/Sempurna

Sumber: Sutanto, 2016

Adapun pedoman yang digunakan untuk menerima atau menolak hipotesis menggunakan hipotesis nol (H_0) didasarkan pada ketentuan berikut:

- a) Jika nilai $r_{hitung} < r_{tabel}$ atau nilai $p\text{-value}$ pada kolom sig. (2-tailed) $>$ level of significant ($\alpha = 0,05$) H_0 diterima
- b) Jika nilai $r_{hitung} > r_{tabel}$ atau nilai $p\text{-value}$ pada kolom sig. (2-tailed) $<$ level of significant ($\alpha = 0,05$) H_0 ditolak

3. Prosedur Penelitian

Kegiatan yang dilakukan dalam penelitian ini ialah sebagai berikut:

a. Tahap Pra Penelitian

Tahap awal penelitian ialah kegiatan yang dilakukan sebelum penelitian dilakukan. Pada awal penelitian, rangkaian kegiatan ini terdiri dari:

- 1) Berkoordinasi dengan beberapa pihak yang terkait mengenai tujuan dan prosedur penelitian
- 2) Menentukan sampel
- 3) Menyusun kuesioner
- 4) Persiapan lembar pengukuran dan perlengkapan lainnya.

b. Tahap Penelitian

Tahap penelitian ialah kegiatan yang dilakukan saat penelitian dilaksanakan. Adapun kegiatan pada tahap penelitian ini ialah:

- 1) Pengukuran status faal paru menggunakan spirometri.
- 2) Pengambilan sampel gas H_2S dan NH_3 menggunakan *impinger air sample*. Pengukuran suhu, kecepatan angin, dan kelembaban menggunakan alat Lutron LM-8000.
- 3) Pengisian kuesioner melalui proses wawancara.

c. Tahap Pasca Penelitian

Tahap akhir penelitian ialah kegiatan yang dilakukan setelah penelitian dilaksanakan. Beberapa kegiatan yang dimaksud ialah:

- 1) Pencatatan hasil penelitian
- 2) Analisis dan olah data.

4. Alur Penelitian

Adapun rancangan alur penelitian yang akan dilakukan dapat dilihat pada bagan berikut:

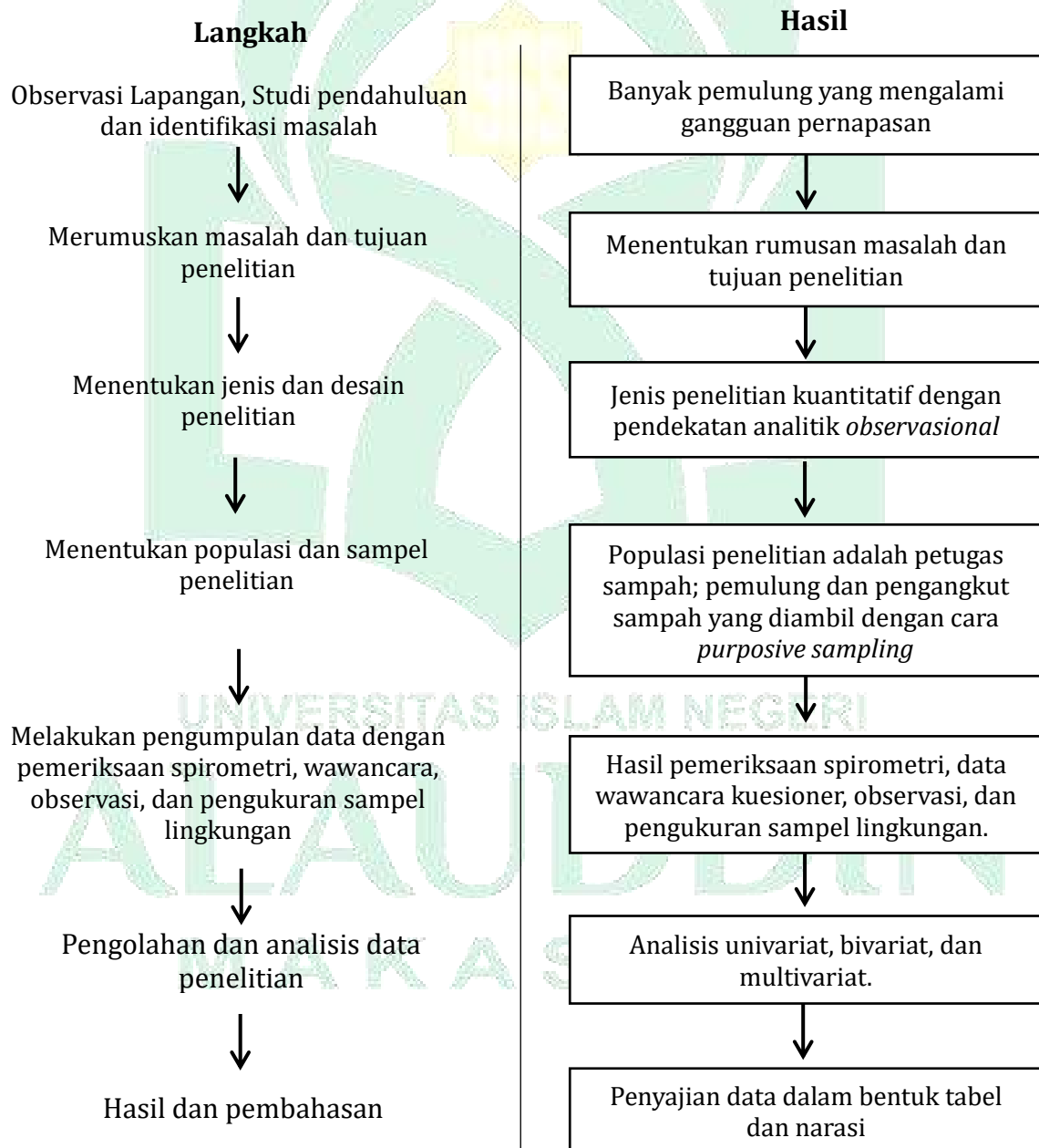



Gambar 3. 7 Alur Rancangan Penelitian



BAB IV

HASIL DAN PEMBAHASAN

A. Gambaran Umum Lokasi Penelitian

1. Sejarah Tempat Pemrosesan Akhir (TPA) Tamangapa Raya Kota Makassar



Gambar 4. 1 TPA Tamangapa Makassar

Sumber: Peneliti, 2023

Tempat Pemrosesan Akhir (TPA) sampah Tamangapa Raya mulai beroperasi sejak tahun 1993 dengan luas lahan awal 14,3 hektare (Ha). Pada tahun 1979, sebelum adanya lahan TPA di Tamangapa, seluruh sampah padat perkotaan di wilayah Makassar dibuang ke Pannampu, Kecamatan Ujung Tanah. Akan tetapi, karena terbatasnya wilayah dan lokasinya yang berdekatan dengan laut, akhirnya pada tahun 1980 tempat pembuangan sampah dipindahkan ke Kantinsang, Kecamatan Biringkanaya. Pemindahan dilakukan didasarkan pada asumsi bahwa lokasi tersebut telah menurunkan kualitas air di wilayah sekitar tempat pembuangan (Juhaidah, 2019).



Gambar 4. 2 TPA Tamangapa tampak Atas

Sumber: UPTD Tamangapa, 2023

Pada tahun 1984, dibangunlah TPA Baru di Tanjung Bunga, Kecamatan Tamalate oleh Pemerintah Kota Makassar. Seiring berjalannya waktu, jumlah penduduk yang kian meningkat disertai dengan pembangunan wilayah perumahan yang marak dilakukan di sekitar Kecamatan Tamalate mendorong pemerintah lokal membangun lahan TPA di sekitar wilayah Tamangapa untuk kota Makassar di tahun 1992. Hal tersebut bertujuan agar kedepannya TPA Tamangapa dapat difungsikan sebagai tempat pembuangan sampah utama bagi penduduk kota Makassar (Juhaidah, 2019).

Memperhitungkan volume sampah yang akan kian meningkat di masa depan, Pemerintah Kota Makassar berencana untuk memperluas lahan TPA guna menghindari terjadinya *over* kapasitas sampah. Pada tahun 2015, TPA Tamangapa diperluas luas menjadi 16,68 Ha, dan selanjutnya mengalami perluasan hingga 2 Ha di tahun 2016. Akibat volume sampah yang kian meningkat akhirnya TPA Tamangapa diperluas lagi menjadi 19,1 Ha di tahun 2023 (Juhaidah, 2019).

Ironinya, solusi perluasan lahan rupanya tidak berhasil mengatasi masalah yang tengah terjadi. Faktanya, kondisi TPA Tamangapa Raya saat ini telah memprihatinkan. Hal ini ditandai dengan volume sampah yang sudah *over* kapasitas dan timbunan sampah yang telah mencapai 50 meter sementara produksi sampah senantiasa meningkat. Akibatnya, TPA Tamangapa beberapa kali mengalami ledakan dan kebakaran yang berdampak pada timbulnya korban jiwa (Muhajir, 2019).

Berdasarkan hasil riset Wahana Lingkungan Hidup Indonesia (WALHI) Sulawesi Selatan yang pernah melakukan kajian menyeluruh pada sejumlah TPA di kawasan Mamminasata meliputi Maros, Sungguminasa, Makassar, dan Takalar, kondisi kritis TPA Tamangapa tergolong pada kategori “Sangat Kritis” jika dibandingkan dengan kondisi TPA lainnya.

Sebelumnya, pemerintah Provinsi Sulawesi Selatan pernah mengusulkan pembangunan TPA Regional Mamminasata yang berlokasi di Kecamatan Pattalassang, Kabupaten Gowa. Usulan tersebut digadang-gadang sebagai solusi untuk mengatasi permasalahan *over* kapasitas sampah yang terjadi di TPA Tamangapa. Namun, hasil kajian WALHI Sulawesi Selatan menemukan bahwa rencana tersebut memiliki beberapa kendala.

Berdasarkan kajian WALHI diketahui bahwa terjadi tumpang tindih penggunaan lahan dengan pemukiman serta lahan persawahan dan perkebunan milik masyarakat di lokasi baru pembangunan TPA Regional. Masalah lainnya, jarak rencana lokasi TPA Regional Mamminasata sangat dekat dengan aliran sungai yang tiap harinya meluap dan juga berfungsi sebagai sumber irigasi sawah masyarakat sekitar.

2. Kondisi Geografis



Gambar 4. 3 Peta Situasi TPA TAMANGAPA RAYA Kota Makassar

Sumber: Google Earth, 2024

Secara administratif, wilayah TPA Tamangapa Raya bertempat di Kelurahan Tamangapa, Kecamatan Manggala, sebelah timur Kota Makassar berbatasan dengan Kabupaten Gowa, kurang lebih 15 km dari pusat Kota Makassar. Saat ini, luas lahan TPA Tamangapa sekitar 19,1 Ha, lokasi pembuangan sampahnya berada pada ketinggian <500 meter permukaan laut sehingga terlihat lebih tinggi dari lokasi perumahan yang terletak sekitar 200 meter dari TPA. Jika dilihat dari arah selatan, jalan masuk TPA memiliki kemiringan 30 derajat (Muhajir, 2019).

Lokasi lahan TPA Tamangapa Raya sangat berdekatan dengan area pemukiman penduduk seperti Perumahan Antang, Perumahan Graha Janah, Perumahan TNI Angkatan Laut, Perumahan Taman Asri, dan Perumahan Griya Tamangapa yang jaraknya berdekatan dengan TPA Tamangapa Raya. Secara geografis, batas wilayah TPA Tamangapa Kecamatan Manggala, ialah:

Tabel 4. 1
Batas Wilayah TPA Tamangapa Kota Makassar

No	Bagian	Batas
1	Utara	Kelurahan Bangkala
2	Timur	RT 02 Kelurahan Bangkala
3	Selatan	RW 05 Kelurahan Bangkala
4	Barat	RT 03 Kelurahan Bangkala

Sumber: Data Sekunder, 2023

Adapun keadaan pemukiman di sekitar TPA ialah (Rusman, 2023):

- a) Sebelah Barat, sekitar 400 meter dibangun kompleks perumahan (BTN Ranggong Permai dan BTN Tamangapa Indah serta BTN Angkatan Laut), Kelurahan Bangkala. Untuk BTN Angkatan Laut, lokasinya agak lebih tinggi hamper setara dengan lokasi TPA. Sedangkan perumahan BTN Ranggong Permai dan BTN Tamangapa Indah posisinya lebih rendah dari lokasi TPA sehingga tak jarang perumahan ini mendapat dampak kerugian akibat keberadaan TPA ini, sebab jika datang musim penghujan, maka sebagian sampah yang ada di TPA akan hanyut ke lokasi perumahan masyarakat yang berada di bawah lokasi TPA. Hal ini tentunya mengganggu kualitas air sumur serta seringkali bau dan asap dari aktivitas TPA sangat mengganggu masyarakat sekitar area tersebut.
- b) Sebelah Barat Laut, sekitar 170 meter dibangun kompleks Sekolah Dasar (SD Inpres Borong Jambu I, II, dan III) Kelurahan Manggala. Di sekitar area tersebut, masih ditemukan tanah kosong yang ditumbuhi pepohonan dan sebagian tanahnya termasuk kebun milik masyarakat. Lokasi sekolah masih lebih tinggi dari lokasi TPA sehingga sampah yang ada di TPA secara fisik tidak mengganggu lingkungan sekolah. Meskipun demikian, bau dan asap seringkali masih dikeluhkan oleh warga sekolah.

- c) Sebelah Selatan, sekitar 400 meter dibangun pemukiman penduduk ORW III dan IV Kelurahan Tamangapa yang kondisinya lebih baik jika dibandingkan dengan pemukiman penduduk di sebelah Barat dan di sekitar SPBU. Sebagian lokasi di sekitar TPA masih bernuansa pedesaan, masih banyak hewan peliharaan masyarakat yang berkeliaran terutama kerbau dan lembu serta kambing. Selain itu, terdapat Tempat Pemotongan Hewan (TPH) dalam radius 500 meter dari TPA sehingga hewan peliharaan yang belum dipotong biasanya digembalakan di sekitar TPA.
- d) Sebelah Timur, sekitar 400 meter dibangun Pesantren Tahfidzul Qur'an putri yang dikelilingi oleh lahan pertanian.

3. Pembagian Zona Wilayah TPA Tamangapa Makassar

Dikarenakan volume produksi sampah yang kian meningkat, maka pihak UPT TPA Tamangapa membagi wilayah TPA ke beberapa zona. Pembagian wilayah tersebut didasarkan pada fungsi wilayah yang dimaksudkan untuk mengorganisir tata letak wilayah TPA. Penerapan zona pasif dan aktif telah dilakukan oleh Dinas Lingkungan Hidup (DLH) Kota Makassar di kawasan TPA guna menghindari meminimalisir terjadinya pencemaran lingkungan.



Gambar 4. 4 Pembagian Zona TPA Tamangapa Kota Makassar

Sumber: UPTD Tamangapa, 2023

- Zona Tidak Aktif/Pasif, yakni zona TPA yang sudah dipasifkan/tidak difungsikan sehingga tidak boleh ditumpuk dan ditambah lagi dengan sampah baru. Wilayah ini telah ditimbun dengan tanah dan di nonaktifkan untuk menerima sampah baru.
- Zona Aktif, yakni area TPA yang digunakan untuk menampung sampah yang baru masuk.
- Kolam Lindi dan Sumur Pantau, yakni area yang bertujuan untuk menampung air lindi yang dihasilkan oleh sampah agar tidak mencemari lingkungan.
- Pipa Gas Metana, berfungsi untuk menyalurkan gas dari tumpukan sampah organik yang mengalami dekomposisi.

ALAUDDIN
MAKASSAR

4. Sarana dan Prasarana

Tabel 4. 2
Sarana Prasarana di TPA Tamangapa Kota Makassar

Sarana/Prasarana	Jumlah	Keterangan
Kantor UPTD	1	Aktif beroperasi
Puskesmas Pembantu	1	Tidak aktif beroperasi
Pos Timbangan	1	Aktif beroperasi
Garasi Alat Berat	1	Aktif beroperasi
Jembatan Timbang	1	Aktif berporeasi
Mushallah	1	Aktif beroperasi
Ekskavator	6	Baik
Buldozer	1	Baik
Arm Roll	1	Baik
Dump Truck	2	Baik
Mobil Penyiram	1	Baik

Sumber: Data Sekunder, 2024

Berdasarkan informasi tabel 4.1, sarana dan prasarana yang ada di TPA Tamangapa memiliki beberapa prasarana seperti 1 unit bangunan kantor UPTD, Puskesmas Pembantu, pos timbangan, garasi alat berat, jembatan timbang, dan bangunan mushallah. Adapun sarana yang tersedia berupa 6 unit ekskavator, 1 unit *bulldozer*, *arm rol*, *dump truck*, dan mobil penyiram.

5. Perencanaan Pengelolaan TPA

Berdasarkan informasi yang diperoleh dari staff Unit Pelaksana Teknis (UPT) TPA Tamangapa Kota Makassar, terdapat beberapa langkah yang telah direncanakan untuk memperbaiki kondisi TPA. Diantaranya ialah:

- 1) Perbaikan jalan masuk UPT TPA Tamangapa
- 2) Perbaikan jalan menuju lokasi pembuangan (Pembetonan)
- 3) Perbaikan saluran air (*Drainase*)
- 4) Pengadaan/pembelian alat berat (*Buldozer*)
- 5) Penutupan tanah (*Cover soil*) di lokasi zona aktif
- 6) Instalasi pengelolaan gas methan (Pemanfaatan)
- 7) Pengoptimalan sarana pengomposan

8) Perbaiki dan optimalkan kolam lindi.

B. Hasil

Penelitian dilakukan pada bulan Maret 2024 saat musim hujan dengan beberapa rangkaian kegiatan seperti observasi lapangan, pengisian kuesioner dan pengukuran faal paru, serta pengukuran lokasi sampling yang dianggap representatif dapat menggambarkan tiap titik di wilayah TPA Tamangapa. Waktu turun lapangan berlangsung selama tiga hari terhitung pada tanggal 4-7 Maret 2024. Sebanyak 98 responden terdiri dari pemulung, pekerja pengangkut sampah, dan penjaga pos timbangan. Hasil analisis data dapat dilihat pada tabel berikut:

1. Analisis Univariat

a. Data Numerik

1) Karakteristik Responden

Tabel 4.3
Distribusi Statistik Deskriptif Karakteristik Responden
di TPA Tamangapa Kota Makassar Tahun 2024

Variabel	Min.	Max.	Median	Mean ± SD
Umur (tahun)	18	68	31	33,39 ± 11,308
Durasi Kerja (jam/hari)	3	16	8	7,84 ± 3,059
Masa Kerja (tahun)	1	41	8	10,10 ± 8,098

Sumber: Data Primer, 2024

Tabel 4.3 menunjukkan ukuran dan sebaran data pada variabel umur, durasi kerja, dan masa kerja. Berdasarkan tabel berikut diperoleh informasi bahwa rata-rata responden berumur 31 tahun dengan umur termuda 18 tahun dan umur tertua 68 tahun. Rata-rata waktu bekerja yang dihabiskan responden ialah 8 jam/hari dengan waktu tersingkat ialah 3 jam/hari dan paling lama 16 jam/hari. Rata-rata responden telah bekerja selama 8 tahun dengan masa kerja responden minimal 1 tahun dan maksimal 41 tahun.

2) Hasil Pengukuran Faal Paru

Tabel 4. 4
Hasil Pemeriksaan Status Faal Paru Responden
di TPA Tamangapa Kota Makassar Tahun 2024

Hasil	Min.	Max.	Median	Mean \pm SD
%FEV ₁	17	88	48	48,39 \pm 18,037
%FVC	14	91	45,50	45,78 \pm 19,124

Sumber: Data Primer, 2024

Berdasarkan tabel 4.4, jika dilihat dari rata-rata nilai %FEV₁ dan %FVC dapat diketahui bahwa status faal paru responden termasuk dalam kategori abnormal. Hal ini didukung dari nilai minimum responden yang memiliki %FEV₁ dan %FVC yang sangat rendah yang ditunjukkan dari nilai min %FEV₁= 17 dan %FVC =14.

b. Data Kategorik

1) Pengukuran Konsentrasi Gas H₂S dan NH₃

Pengukuran dilakukan pada hari Jumat, 7 Maret 2024 saat musim hujan yang berlokasi di TPA Tamangapa, Kecamatan Manggala, Kelurahan Tamangapa, Kota Makassar. Pada saat dilakukan pengukuran, kondisi lingkungan area sekitar cenderung berdebu, terik, dan berbau menyengat akibat sampah dan kotoran sampah. Pemantauan kualitas udara ambien yang dilakukan di TPA Tamangapa mengambil tiga (3) titik lokasi yang berbeda dan pengukuran hanya dilakukan satu (1) kali di setiap titik dengan *range* waktu satu jam di masing-masing titik. Pengukuran dilakukan oleh tiga (3) orang petugas Balai Besar Laboratorium Kesehatan (BBLK) Makassar berkoordinasi dengan peneliti.



Gambar 4. 5 Lokasi Titik Pengambilan Sampel

Sumber: Peneliti, 2024

Gambar menunjukkan bahwa tiap lokasi titik sampel memiliki karakteristik yang berbeda-beda. Lokasi pertama (a) merupakan zona aktif pembuangan TPA sehingga berdekatan dengan aktivitas *unloading* sampah dan pusat aktivitas pemulung yang mengambil sampah. Selain itu, di lokasi ini banyak ditemukan kendaraan seperti mobil pengangkut sampah dan eskavator serta hewan ternak berupa sapi. Lokasi ini sedikit becek dan sangat berlumpur dikarenakan banyaknya timbunan sampah yang terdekomposisi serta diperparah oleh kotoran hewan ternak. Sedangkan lokasi kedua (b) merupakan zona tidak aktif TPA sehingga tidak ditemukan aktivitas pemulung yang mengumpulkan sampah. Lokasi ini sudah tidak digunakan dan telah ditanami beberapa vegetasi tanaman di sekitarnya. Meskipun demikian,

karakteristik lokasi masih cukup terik dan berdebu apabila cuaca sedang panas. Adapun lokasi ketiga (c) terletak di area yang berdekatan dengan kolam lindi dan sumur pantau. Karakteristik lokasi ini cukup terik dan agak becek, dekat dengan mobilitas kendaraan seperti mobil van pengangkut sampah serta dekat dengan lokasi peristirahatan pemulung dan tempat mereka memilah sampah. Karakteristik lokasi yang berbeda di tiap titik menjadi salah satu faktor yang dapat berpengaruh pada pengambilan sampel udara.

Waktu pengukuran dimulai pada pukul 09.40 WITA – 15.36 WITA. Pengukuran kadar gas Hidrogen Sulfida (H_2S) dan Amonia (NH_3) dilakukan dalam satu hari di beberapa titik yang berbeda. Selanjutnya hasil pengukuran akan dibandingkan dengan standar baku mutu Odoran Tunggal Kepmen-LH Nomor:50/MENLH/XI/1996 sebagai acuan nilai ambang batas dari konsentrasi gas H_2S dan NH_3 . Pengambilan sampel udara di 3 lokasi titik yang berbeda bertujuan agar data yang diperoleh dapat menggambarkan serta mewakili keadaan yang sebenarnya.

Setelah sampel diambil, selanjutnya sampel dibawa ke laboratorium BBLK untuk dilakukan pengujian dan pembacaan hasil. Berikut hasil pengukuran gas H_2S dan NH_3 di TPA Tamangapa:

UNIVERSITAS ISLAM NEGERI
ALAUDDIN
MAKASSAR

Tabel 4. 5
Hasil Pengukuran Gas H₂S dan NH₃ di TPA Tamangapa
Kota Makassar Tahun 2024

No.	Lokasi	Waktu	Hasil Pengukuran (ppm)		NAB(*) (ppm)		Ket.
			H ₂ S	NH ₃	H ₂ S	NH ₃	
1.	Zona Aktif A (Titik I) S : 05°10'34.99" E : 119°29'26.57"	09.32 – 10.32 WITA	0,36	7,05			Melebihi baku mutu
2.	Zona Tidak Aktif (Titik II) S : 05°10'35.63" E : 119°29'20.16"	10.46 – 11.46 WITA	0,42	9,38	0,02	2	Melebihi baku mutu
3.	Dekat Kolam Lindi (Titik III) S : 05°10'24.10" E : 119°29'27.83"	14.36 – 15.36 WITA	0,38	7,85			Melebihi baku mutu

Sumber: Data Primer, 2024

*) Kepmen-LH Nomor: 50/MENLH/XI/1996

Berdasarkan tabel 4. 5 diketahui bahwa konsentrasi gas H₂S dan NH₃ pada titik I hingga III telah melewati Nilai Ambang Batas (NAB) yang ditetapkan oleh Kepmen-LH Nomor: 50/MENLH/XI/1996 yakni 0,02 ppm untuk gas H₂S dan 2 ppm untuk gas NH₃. Konsentrasi gas H₂S dan NH₃ tertinggi ditemukan pada titik zona tidak aktif yakni sebesar 0,42 ppm dan 9,38 ppm. Hasil tersebut menunjukkan bahwa konsentrasi kedua gas tersebut telah meningkatkan risiko para petugas sampah yang bekerja di sekitar area TPA Tamangapa menghirup gas H₂S dan NH₃ lebih banyak.

2) Faktor Meteorologi yang Memengaruhi Konsentrasi H₂S dan NH₃

Selain karakteristik lokasi, kondisi meteorologis seperti suhu, kecepatan angin, dan kelembaban turut menjadi faktor yang memengaruhi keberadaan konsentrasi gas H₂S dan NH₃. Pengukuran kondisi meteorologis dilakukan sebelum mengukur gas H₂S dan NH₃. Hasil pengukuran dapat dilihat pada tabel berikut:

Tabel 4. 6
Kondisi Meteorologi TPA Tamangapa Kota Makassar Tahun 2024

Parameter	Lokasi Pengukuran		
	Titik I (Zona Aktif)	Titik II (Zona Tidak Aktif)	Titik III (Dekat Kolam Lindi)
Suhu (°C)	32,8°C	32,6°C	36,5°C
Kecepatan Angin (m/s)	4,3 – 5,3 m/s	0,0 – 7,3 m/s	0,0 – 1,5 m/s
Kelembaban (%RH)	65,6 %RH	60,3 %RH	56,9 %RH

Sumber: Data Primer, 2024

Berdasarkan tabel 4.6 diketahui bahwa pada saat pengambilan sampel udara ambien di tiap titik, kondisi meteorologi di area zona aktif (Titik 1) ketika pengukuran dilakukan yaitu suhu udara tercatat 32,8⁰ C, kecepatan angin 4,3 – 5,3 m/s dan kelembaban 66,7%RH. Sedangkan kondisi meteorologi di zona tidak aktif (Titik 2) tercatat bahwa suhu udara 32,6⁰ C, kecepatan angin 0,0 – 7,3 m/s dan kelembaban 60,3% RH. Adapun hasil pengukuran di dekat kolam lindi (titik 3) menunjukkan bahwa suhu udara 36,5⁰ C, kecepatan angin 0,0 – 1,5 m/s dan kelembaban 56,9%RH.

3) Karakteristik Responden

Tabel 4. 7
Karakteristik Responden di TPA Tamangapa Kota Makassar Tahun 2024

Variabel	Frekuensi (n=98)	Persentase (%)
Jenis Kelamin		
Laki-laki	78	80%
Perempuan	20	20%
Umur		
≥ 31 tahun	52	53%
< 31 tahun	46	47%
Durasi Kerja		
≥8 jam/hari	59	60%
<8 jam/hari	39	40%
Masa Kerja		
> 5 tahun	62	63%
≤ 5 tahun	36	37%

Sumber: Data Primer, 2024

Berdasarkan tabel 4.7 diperoleh informasi bahwa dari 98 responden, terdapat 78 (80%) responden yang berjenis kelamin laki-laki. Sebanyak 52 (53%) responden berumur ≥ 31 tahun. Sebanyak 59 (60%) responden bekerja ≥ 8 jam/hari dengan masa kerja terbanyak > 5 tahun sebanyak 62 (63%).

4) Aktivitas Merokok

Tabel 4. 8
Distribusi Responden berdasarkan Aktivitas Merokok pada
Petugas Sampah di TPA Tamangapa Kota Makassar Tahun 2024

Aktivitas Merokok	Frekuensi (n= 98)	Persentase (%)
Status Merokok		
Ya	65	66%
Tidak	24	25%
Berhenti	9	9%
Jenis Perokok		
Aktif	65	66%
Pasif	33	34%
Jumlah Batang Rokok yang Dihisap Perokok Aktif		
< 10 batang/hari	15	23%
≥ 10 batang/hari	50	77%

Sumber: Data Primer, 2024

Berdasarkan tabel 4.8 diperoleh informasi bahwa dari 98 responden, terdapat 65 (66%) responden yang merokok dan sebanyak 9 (9%) responden telah berhenti merokok. Sebanyak 65 (66%) responden merupakan perokok aktif dan 50 (77%) diantaranya menghisap batang rokok ≥ 10 batang/hari.

UNIVERSITAS ISLAM NEGERI
ALAUDDIN
MAKASSAR

5) Riwayat Penyakit Pernapasan

Tabel 4. 9
Distribusi Responden berdasarkan Riwayat Penyakit Pernapasan
pada Petugas Sampah di TPA Tamangapa Kota Makassar Tahun 2024

Variabel	Frekuensi (n= 98)	Persentase (%)
Riwayat Penyakit Pernapasan		
Ada	12	12%
Tidak ada	86	88%
Gangguan yang Dialami		
Sesak	10	83%
Batuk	1	8%
Asma	1	9%

Sumber: Data Primer, 2024

Berdasarkan tabel 4.9 diketahui terdapat 12 (13%) responden yang memiliki riwayat penyakit pernapasan dengan gangguan pernafasan yang paling banyak dialami ialah sesak yakni sebanyak 10 (83%) responden.

6) Status Faal Paru

Tabel 4. 10
Distribusi Responden berdasarkan Status Faal Paru pada
Petugas Sampah di TPA Tamangapa Kota Makassar Tahun 2024

Hasil Pengukuran Faal Paru	Frekuensi (n)	Persentase (%)
Normal	63	64%
Ada Gangguan (Abnormal)		
Restriktif	26	27%
Obstruktif	4	4%
Kombinasi	5	5%
Total (N)	98	100%

Sumber: Data Primer, 2024

Tabel 4.10 menunjukkan hasil pengukuran status faal paru pada 98 responden, diketahui bahwa status faal paru pada 63 (64%) responden dalam keadaan normal dan sebanyak 35 (36%) responden teridentifikasi mengalami gangguan faal paru yang terdiri dari 26 (27%) responden mengalami gangguan restriksi (penyempitan), 4 (4%) responden mengalami gangguan obstruksi (penyumbatan) dan 5 (5%) responden lainnya mengalami gangguan kombinasi (restriksi dan obstruksi).

2. Analisis Bivariat

a. Korelasi antara Konsentrasi Gas H₂S dengan Kapasitas Faal Paru

Tabel 4. 11

Analisis Korelasi Gas H₂S dengan Kapasitas Faal Paru pada Petugas Sampah di TPA Tamangapa Kota Makassar Tahun 2024

Variabel	Kapasitas Faal Paru			Ket.
	Koef. Korelasi (r)*	Sig. (p-value)	N	
Konsentrasi Gas H ₂ S	0,533	0,000	98	Ada hubungan signifikan yang kuat dengan arah positif

Sumber: Data Primer, 2024 (*Spearman-rho correlation)

Pada tabel 4.11, hasil analisis uji *Rank spearman rho* menunjukkan nilai signifikansi sebesar $0,000 < \alpha = 0,05$ dan nilai $r = 0,533$, artinya terdapat hubungan yang kuat dan signifikan antara konsentrasi gas H₂S dengan kapasitas faal paru petugas sampah di TPA Tamangapa Kota Makassar tahun 2024. Tanda koefisien korelasi dari hasil analisis data ini bersifat positif yang menunjukkan adanya arah hubungan yang searah. Artinya, semakin tinggi konsentrasi gas H₂S di udara maka semakin tinggi pula risiko seseorang mengalami penurunan kapasitas faal paru.

b. Korelasi antara Konsentrasi Gas NH₃ terhadap Kapasitas Faal Paru

Tabel 4. 12

Analisis Korelasi Gas NH₃ dengan Kapasitas Faal Paru pada Petugas Sampah di TPA Tamangapa Kota Makassar Tahun 2024

Variabel	Kapasitas Faal Paru			Ket.
	Koef. Korelasi (r)*	Sig. (p-value)	N	
Konsentrasi Gas NH ₃	0,238	0,018	98	Ada hubungan signifikan yang lemah dengan arah positif

Sumber: Data Primer, 2024 (*Spearman-rho correlation)

Pada tabel 4.12, hasil analisis uji *Rank spearman rho* menunjukkan nilai signifikansi sebesar $0,018 < \alpha = 0,05$ dan nilai $r = 0,238$, artinya terdapat hubungan signifikan yang lemah antara konsentrasi gas NH₃ dengan kapasitas faal paru petugas sampah di TPA Tamangapa Kota Makassar tahun 2024. Tanda koefisien korelasi dari hasil analisis data ini bersifat positif yang menunjukkan

semakin tinggi konsentrasi gas NH_3 di udara maka semakin tinggi pula risiko seseorang mengalami penurunan kapasitas faal paru.

c. Korelasi antara Umur dengan Kapasitas Faal Paru

Tabel 4. 13
Analisis Korelasi Umur dengan Kapasitas Faal Paru pada
Petugas Sampah TPA Tamangapa Kota Makassar Tahun 2024

Variabel	Kapasitas Faal Paru			Ket.
	Koef. Korelasi (r)*	Sig. (p-value)	N	
Umur	0,046	0,652	98	Tidak ada hubungan yang signifikan

Sumber: Data Primer, 2024 (*Spearman-rho correlation)

Pada tabel 4.13, hasil analisis uji *Rank spearman rho* menunjukkan nilai signifikansi sebesar $0,652 > \alpha = 0,05$ dan nilai $r = 0,46$ artinya tidak terdapat hubungan yang signifikan antara umur dengan kapasitas faal paru pada petugas sampah di TPA Tamangapa Kota Makassar tahun 2024. Jika melihat nilai $r = 0,063$ yang menunjukkan arah positif atau searah dengan kekuatan korelasi yang lemah. Akan tetapi nilai r menjadi tidak bermakna dikarenakan nilai Sig. (p-value) $> \alpha = 0,05$.

d. Korelasi antara Durasi Kerja dengan Kapasitas Faal Paru

Tabel 4. 14
Analisis Korelasi Durasi Kerja dengan Kapasitas Faal Paru pada
Petugas Sampah TPA Tamangapa Kota Makassar Tahun 2024

Variabel	Kapasitas Faal Paru			Ket.
	Koef. Korelasi (r)*	Sig. (p-value)	N	
Durasi Kerja	0,015	0,884	98	Tidak ada hubungan yang signifikan

Sumber: Data Primer, 2024 (*Spearman-rho correlation)

Pada tabel 4.14, hasil analisis uji *Rank spearman rho* menunjukkan nilai signifikansi sebesar $0,884 > \alpha = 0,05$ dan nilai $r = 0,015$, artinya tidak terdapat hubungan yang signifikan antara durasi kerja dengan kapasitas faal paru pada petugas sampah di TPA Tamangapa Kota Makassar tahun 2024. Jika melihat nilai $r = 0,015$ yang menunjukkan arah positif atau searah dengan kekuatan

korelasi yang sedang. Akan tetapi nilai r menjadi tidak bermakna dikarenakan nilai Sig. (p -value) $> \alpha = 0,05$.

e. Korelasi antara Masa Kerja dengan Kapasitas Faal Paru

Tabel 4. 15
Analisis Korelasi Masa Kerja dengan Kapasitas Faal Paru pada
Petugas Sampah TPA Tamangapa Kota Makassar Tahun 2024

Variabel	Kapasitas Faal Paru			Ket.
	Koef. Korelasi (r)*	Sig. (p -value)	N	
Masa Kerja	0,228	0,024	98	Ada hubungan signifikan yang lemah dan berarah positif

Sumber: Data Primer, 2024 (*Spearman-rho correlation)

Pada tabel 4.15, hasil analisis uji *Rank spearman rho* menunjukkan nilai signifikansi sebesar $0,024 < \alpha = 0,05$ dan nilai $r = 0,228$, artinya terdapat hubungan signifikan yang lemah antara masa kerja dengan kapasitas faal paru pada petugas sampah di TPA Tamangapa Kota Makassar Tahun 2024. Jika melihat nilai $r = 0,228$ yang menunjukkan arah positif yang artinya semakin lama masa kerja seseorang maka semakin besar pula risikonya mengalami penurunan kapasitas faal paru.

f. Korelasi antara Jumlah Rokok dengan Kapasitas Faal Paru

Tabel 4. 16
Analisis Korelasi Jumlah Rokok dengan Kapasitas Faal Paru pada
Petugas Sampah TPA Tamangapa Kota Makassar Tahun 2024

Variabel	Kapasitas Faal Paru			Ket.
	Koef. Korelasi (r)*	Sig. (p -value)	N	
Status Merokok	-0,105	0,303	98	Tidak ada hubungan yang signifikan

Sumber: Data Primer, 2024 (*Spearman-rho correlation)

Pada tabel 4.16, hasil analisis uji *Rank spearman rho* menunjukkan nilai signifikansi sebesar $0,303 > \alpha = 0,05$ dan nilai $r = -0,105$, artinya tidak terdapat hubungan yang signifikan antara jumlah batang rokok dengan kapasitas faal paru pada petugas sampah di TPA Tamangapa Kota Makassar tahun 2024. Jika melihat nilai $r = -0,105$ yang menunjukkan arah negatif atau berbanding

terbalik dengan kekuatan korelasi yang sangat lemah. Akan tetapi nilai r menjadi tidak bermakna dikarenakan nilai Sig. (p -value) $> \alpha = 0,05$.

g. Korelasi antara Riwayat Penyakit Pernapasan dengan Kapasitas Faal Paru

Tabel 4. 17

Analisis Korelasi Riwayat Penyakit Pernapasan dengan Kapasitas Faal Paru pada Petugas Sampah TPA Tamangapa Kota Makassar Tahun 2024

Variabel	Kapasitas Faal Paru			Ket.
	Koef. Korelasi (r)*	Sig. (p -value)	N	
Riwayat penyakit pernapasan	-0,160	0,115	98	Tidak ada hubungan yang signifikan

Sumber: Data Primer, 2024 (*Spearman-rho correlation)

Pada tabel 4.17, hasil analisis uji *Rank spearman rho* menunjukkan nilai signifikansi sebesar $0,115 > \alpha = 0,05$ dan nilai $r = -0,160$, artinya tidak terdapat hubungan yang signifikan antara riwayat penyakit pernapasan dengan kapasitas faal paru pada petugas sampah di TPA Tamangapa Kota Makassar tahun 2024. Jika melihat nilai $r = -0,160$ yang menunjukkan arah negatif atau berlawanan dengan kekuatan korelasi yang sangat lemah. Akan tetapi nilai r menjadi tidak bermakna dikarenakan nilai Sig. (p -value) $> \alpha = 0,05$.

C. Pembahasan

1. Hubungan antara Konsentrasi Gas Hidrogen Sulfida (H₂S) terhadap Kapasitas Faal Paru

Hasil analisis korelasi menunjukkan bahwa terdapat hubungan signifikan yang kuat dan berarah positif antara paparan gas Hidrogen Sulfida (H₂S) dengan kapasitas faal paru pada petugas sampah di TPA Tamangapa Kota Makassar Tahun 2024. Hal ini dibuktikan dengan nilai Sig=0,000 $< \alpha = 0,05$ dan nilai $r = 0,548$ yang menandakan bahwa semakin tinggi konsentrasi gas H₂S yang dihirup seseorang maka semakin besar pula risiko seseorang mengalami

gangguan/penurunan kapasitas faal paru. Hasil analisis regresi juga menunjukkan bahwa variabel gas H₂S merupakan faktor yang paling berpengaruh terhadap kapasitas faal paru jika dibandingkan dengan variabel lain yang diteliti.

Hasil ini didukung oleh riset yang menyatakan bahwa gas H₂S berkaitan erat dengan aktivitas pernapasan serta mampu memengaruhi hasil dari berbagai penyakit pernapasan (Khattak et al., 2021). Peneliti belum menemukan penelitian terbaru yang secara langsung menyatakan bahwa paparan gas H₂S dalam jangka waktu lama dapat menurunkan kapasitas faal paru seseorang. Akan tetapi, terdapat sebuah studi kasus dari Arab Saudi yang melaporkan sebuah kasus keracunan gas H₂S pada pekerja yang menyebabkan gagal napas akut, keterlibatan multi-organ yang berisiko mengalami sepsis, dan pneumonia (Doujaiji & Al-Tawfiq, 2010).

Selain itu, dalam tinjauan retrospektif yang pernah dilakukan di tahun 1977 pada pekerja industri minyak dan gas di Kanada diungkapkan bahwa terdapat 221 kasus paparan H₂S dari tahun 1969-1973. Angka mortalitas nya mencapai 60%. Masalah akut yang terjadi akibat keracunan gas ini ialah koma, disekuilibrium, insufisiensi pernapasan, dan edema paru (Burnett et al., 1977). Riset menemukan bahwa meskipun konsentrasi H₂S masih dibawah baku mutu telah ditemukan tingkat risiko tidak aman bagi seseorang (Faisya, Ardillah, et al., 2019). Riset ini didukung oleh Brglez (2021) yang menyatakan bahwa konsentrasi H₂S melebihi 100000 ppb dapat menyebabkan masalah kesehatan yang parah bagi manusia dan babi. Situasi seperti itu harus dibatasi hingga 15 menit, sesuai dengan peraturan Uni Eropa (UE). Hasil riset ini juga menemukan bahwa kejadian seperti itu terjadi dengan 0,69 probabilitas yang mengkhawatirkan berdasarkan analisis *Monte-Carlo*.

Dalam penelitian Rahayona et al., (2023) keluhan para petugas kebersihan bervariasi karena konsentrasi H₂S yang terhirup di TPA berbeda di tiap lokasi. Jika kadar gas melebihi ambang batas, keluhan dianggap lebih serius. Meskipun belum ada bukti nyata yang menjelaskan kekuatan hubungan antara paparan gas H₂S dan kapasitas faal paru akan tetapi ketiga kasus tersebut menandakan bahwa secara tidak langsung paparan gas H₂S dapat berpengaruh terhadap kesehatan paru-paru yang dapat berimplikasi pada penurunan kapasitas paru seseorang. Pernyataan ini didukung oleh beberapa penelitian yang menemukan bahwa terdapat korelasi antara volume ekspirasi paksa dalam satu detik (FEV₁) dengan *Health-Related Quality of Life* pada pasien yang menderita Penyakit Paru Obstruktif Kronik (PPOK) (Wen et al., 2019).

Hasil penelitian Hidayanti et al., (2024) juga menunjukkan bahwa pemulung yang sering terpajan H₂S berisiko non-kanker dengan nilai risiko/RQ lebih dari 1, yaitu 1,98. Selain itu, pemulung yang terkena pajanan gas H₂S dalam kadar yang tidak aman mampu memberikan risiko kesehatan non-karsinogenik yang perlu dihindari. Apabila takaran pajanan harian H₂S pada tubuh telah melebihi batas yang diperkirakan akan menyebabkan efek kesehatan yang merugikan.

Secara klinis, H₂S diklaim bermanifestasi pada efek mematikan dengan menghambat sitokrom C oksidase, enzim terminal dalam rantai pernapasan mitokondria. Beberapa mekanisme menjelaskan kerusakan H₂S pada penyakit pernapasan. Namun, beberapa mekanisme masih belum sepenuhnya dapat diklarifikasi. H₂S dapat mereduksi zat lain dan teroksidasi melalui oksidan yang bersirkulasi. H₂S bersama dengan NO, CO, dan sianida yang sangat

beracun, dan konsentrasi mikromolar pada akhirnya dapat menghambat respirasi mitokondria (Khattak et al., 2021).

Meskipun pengaruh H₂S dapat dijelaskan secara medis akan tetapi terdapat beberapa riset yang bertentangan dengan penjelasan tersebut. Seperti kata pepatah 'racun mengusir racun', banyak penelitian menunjukkan bahwa H₂S mungkin memiliki antioksidan dan efek anti-inflamasi dalam mempercepat resolusi peradangan (Suzuki et al., 2021). Salah satu diantaranya ialah beberapa penelitian yang justru menemukan bahwa rendahnya kadar serum H₂S pada pasien PPOK. Hal ini berkorelasi dengan berkurangnya peradangan kronis pada saluran napas dan perbaikan pada pembuluh darah. Aktivitas tersebut justru memberikan efek kuratif pada hipertensi paru dan asma (J. Chen et al., 2020; Y. H. Chen et al., 2005, 2009; Zhang et al., 2014).

Penelitian yang dilakukan oleh Han et al (2011) juga menemukan bahwa pasien PPOK dengan eksaserbasi akut memiliki kadar H₂S yang sangat rendah. Selain itu, ditemukan juga bahwa kadar serum H₂S pada perokok jauh lebih rendah daripada bukan perokok. Dari beberapa penelitian tersebut, ternyata gas H₂S justru tidak memberi efek penurunan pada kapasitas paru seseorang melainkan dapat memberi efek anti-oksidatif dan anti-inflamasi pada cedera paru-paru akut (Zimmermann et al., 2018).

Dalam studi epidemiologi, peran H₂S di dalam paru-paru serta di dalam sirkulasi darah, masih belum jelas. Belum banyak kajian epidemiologi yang mengkaji pengaruh gas H₂S terhadap kapasitas paru manusia sehingga masih sulit untuk menjelaskan secara logis keterkaitan antara keduanya dari sudut pandang epidemiologi. Jika ditinjau dari kajian medis, pengaruh gas H₂S terhadap paru-paru juga masih inkonsisten. Maka dari itu, perlu adanya perpaduan yang sejalan antara studi epidemiologi dan medis untuk mampu

menjelaskan pengaruh H₂S terhadap kapasitas faal paru. Kajian tersebut masih sangat diperlukan guna menjelaskan relevansi dari hasil penelitian-penelitian sebelumnya.

2. Hubungan antara Konsentrasi Gas Amonia (NH₃) terhadap Kapasitas Faal Paru

Hasil analisis korelasi menunjukkan bahwa terdapat hubungan signifikan yang lemah dan berarah positif antara paparan gas amonia (NH₃) dengan kapasitas faal paru pada petugas sampah di TPA Tamangapa Kota Makassar Tahun 2024. Hal ini dibuktikan dengan nilai Sig=0,007 < α = 0,05 dan nilai r = 0,272 yang menandakan bahwa semakin tinggi konsentrasi gas NH₃ yang dihirup seseorang maka semakin besar pula risiko seseorang mengalami gangguan/penurunan kapasitas faal paru.

Hasil penelitian ini didukung oleh Rahman et al., (2007) di Bangladesh yang menemukan bahwa paparan konsentrasi rata-rata amonia sekitar 26,1 ppm dikaitkan dengan penurunan akut pada paru-paru kapasitas fungsional paru-paru di seluruh *shift* kerja. Namun, konsentrasi yang lebih rendah (6,9 ppm) tidak menimbulkan efek yang sama. Dalam model regresi linear berganda, terdapat penurunan yang signifikan pada FEV₁% di pabrik urea ketika dikendalikan dengan adanya kebiasaan merokok.

Paparan amonia eksogen memiliki dampak negatif pada sistem pernapasan manusia dan hewan. Penelitian Wang et al., (2020) menemukan bahwa paparan amonia 35 ppm dapat menyebabkan kerusakan jaringan paru-paru. Pada kelompok sampel dengan paparan amonia 35 ppm, terjadi perdarahan jaringan lokal, sejumlah besar sel darah merah di bronkus, infiltrasi fokal sel-sel inflamasi dalam jaringan, dan hiperplasia jaringan ikat di

beberapa lobus. Hasil tersebut menunjukkan bahwa paparan amonia yang tinggi memiliki efek negatif yang signifikan pada saluran pernapasan.

Meskipun konsentrasi gas NH_3 di TPA Tamangapa telah melewati nilai ambang batas akan tetapi konsentrasinya masih tergolong rendah jika dibandingkan dengan dosis yang dianggap dapat memberikan efek kronis. Walaupun demikian, hasil penelitian ini menunjukkan bahwa kadar gas tersebut telah mampu memengaruhi kapasitas faal paru petugas sampah meskipun kekuatannya lemah. Hal ini tentunya juga tak terlepas dari interaksi variabel lain seperti masa kerja, status merokok, dan riwayat penyakit pernapasan.

Dalam penelitian Faisya, Putri, et al., (2019) ditemukan bahwa pada durasi paparan 30 tahun yang akan datang responden yang sering terpapar amonia akan memiliki risiko nonkanker ($\text{RQ}>1$) dengan rata-rata 1,48. Hal ini menunjukkan bahwa akan terjadi risiko kesehatan non karsinogenik yang harus dihindari. Paparan akut yang parah terhadap gas amonia dapat menyebabkan kerusakan yang signifikan pada jaringan pernapasan yang dapat berakibat fatal atau menyebabkan gangguan paru yang parah dan seringkali membutuhkan bantuan ventilasi mekanis hingga tak jarang membutuhkan transplantasi paru-paru (Pangeni et al., 2022).

Paparan konsentrasi atmosfer rendah (1,35 ppm) amonia selama sekitar 5 tahun dikaitkan dengan penurunan nilai VC sebesar 6,61 dan FEV_1 3,95. Dengan asumsi tren linier, diperkirakan terjadi penurunan kumulatif yang signifikan sekitar 40% dan 24% dalam FEV_1 dan FVC selama masa kerja karyawan (Neghab et al., 2018). Sindrom gangguan pernapasan akut dan cedera paru akut adalah komplikasi umum setelah paparan akut NH_3 dalam level sedang hingga berat yang dapat berkembang menjadi penyakit saluran

napas obstruktif kronis. Hal ini sering terjadi setelah paparan gas amonia ringan hingga sedang yang kronis (Pangeni et al., 2022).

Kemungkinan efek jangka panjang dari paparan kerja terhadap amonia tingkat rendah masih jarang diselidiki dan menjadi bahan perdebatan dan kontroversi sehingga kajian tentang ini masih perlu dilakukan. Hasil penelitian ini masih belum cukup kuat untuk membuktikan pengaruh kedua variabel tersebut sehingga perlu adanya penelitian lebih lanjut yang mengkaji lebih dalam terkait pengaruh gas amonia terhadap kapasitas faal paru dari sudut pandang epidemiologi.

Masih sedikit peneliti yang telah mempelajari efek kronis dari paparan konsentrasi amonia pada level rendah, dan efek kronis pada fungsi paru-paru yang mungkin terkait dengan lamanya dan intensitas paparan juga belum diteliti. Beberapa studi epidemiologi yang membahas efek berbahaya dari paparan amonia di tempat kerja belum menggunakan menggunakan pengukuran hasil yang terstandarisasi. Oleh karena itu, diperlukan lebih banyak penelitian mengenai paparan kerja akut dan berkepanjangan terhadap amonia.

3. Hubungan antara Umur dengan Kapasitas Faal Paru

Hasil penelitian menunjukkan bahwa rata-rata umur petugas sampah berkisar 31 tahun. Namun begitu, masih ada responden yang berumur lanjut usia dan berusia sekolah. Hal ini menunjukkan bahwa pekerjaan tersebut tidak dibatasi dari kalangan umur berapapun. Hasil analisis korelasi menunjukkan bahwa nilai $Sig = 0,534 > \alpha = 0,05$ yang artinya tidak terdapat hubungan signifikan antara umur dengan kapasitas faal paru pada petugas sampah di TPA Tamangapa Kota Makassar Tahun 2024.

Hasil ini sejalan dengan penelitian Armaeni & Widajati (2017b) pada pekerja gamping yang menemukan hasil analisis koefisien kontingensi sebesar 0,14 yang artinya tidak ada hubungan antara umur pekerja dengan gangguan faal paru serta keeratan hubungan keduanya sangat rendah. Selain itu, Nazikhah et al (2017a) juga menemukan bahwa umur (Sig = 0,694) tidak termasuk kedalam beberapa faktor yang memengaruhi gangguan faal paru.

Hasil yang diperoleh nyatanya berbeda dengan penelitian yang pernah dilakukan oleh Setyaningsih et al., (2023) pada penambang emas yang menemukan bahwa terdapat hubungan antara umur dengan kapasitas fungsi paru ($p\text{-value} = 0,006$). Penelitian yang dilakukan oleh Mengkidi (2006) juga menyatakan bahwa saat umur seseorang semakin meningkat maka risiko akan terkena suatu penyakit juga akan meningkat, contohnya seperti penyakit pada saluran pernapasan. Secara alamiah, pertambahan umur menyebabkan menurunnya kemampuan organ tubuh akibat proses degenerasi sel tubuh, sehingga semakin meningkatnya umur seseorang maka semakin bertambah pula gangguan kesehatan yang dapat terjadi pada tubuh (Royvaldi, 2022).

Terjadi perbedaan yang jelas bahkan pada orang yang sehat, fungsi paru-paru menurun mulai dari usia 35 tahun. Secara khusus, terjadi penurunan volume ekspirasi paksa (FEV1) sekitar 30 mL/tahun dan kapasitas vital paksa (FVC) sekitar 20 mL/tahun, yang menghasilkan penurunan terkait usia dalam rasio FEV1/FVC (Rodriguez-Roisin et al., 1999; Verbeken et al., 1992). Secara teori, seiring bertambahnya usia seseorang, akan terjadi penurunan tekanan oksigen arteri saat istirahat yang menyebabkan berkurangnya pertukaran gas di dalam paru-paru (Cho & W.Stout-Delgado, 2020)

Secara alamiah manusia dapat mengalami perubahan struktur paru-paru saat usia bertambah sehingga menghasilkan perubahan fungsi fisiologis yang dapat diprediksi, baik saat istirahat maupun saat berolahraga (Skloot, 2017). Roman et al., (2016) juga menyatakan bahwa pada rentang usia 25 hingga 80 tahun, fungsi paru dan kapasitas aerobik masing-masing menurun sekitar 40%. Dalam QS Ar-Rum/30:54, Allah SWT. berfirman:

﴿اللَّهُ الَّذِي خَلَقَكُمْ مِنْ ضَعْفٍ ثُمَّ جَعَلَ مِنْ بَعْدِ ضَعْفٍ قُوَّةً ثُمَّ جَعَلَ مِنْ بَعْدِ قُوَّةٍ ضَعْفًا وَشَيْبَةً يَخْلُقُ مَا يَشَاءُ وَهُوَ الْعَلِيمُ الْقَدِيرُ ٥٤﴾

Terjemahnya:

54. Allah adalah Zat yang menciptakanmu dari keadaan lemah, kemudian Dia menjadikan (-mu) kuat setelah keadaan lemah. Lalu, Dia menjadikan(-mu) lemah (kembali) setelah keadaan kuat dan beruban.⁵⁹⁵⁾ Dia menciptakan apa yang Dia kehendaki. Dia Maha Mengetahui lagi Maha Kuasa.

Arti kata “lemah” yang pertama diartikan sebagai masa ketika masih berupa nutfah. Sedangkan kata “lemah” yang kedua artinya masa kanak-kanak. Adapun kata kuat berarti masa muda. Berdasarkan tafsir Wajiz, ayat ini menggambarkan bahwa saat masih bayi, manusia berada dalam kondisi lemah, bahkan sebelum itu mereka dalam ketiadaan. Allah menciptakan manusia dari kondisi lemah, yaitu pada masa bayi. Lalu Dia menjadikan manusia setelah kondisi lemah itu menjadi kuat dan berdaya, yakni pada masa dewasa, sehingga manusia dapat melakukan banyak hal. Kemudian Dia menjadikan manusia setelah kuat dan berdaya itu kembali lemah dan beruban, yakni pada masa tua. Demikianlah, Allah SWT. akan selalu menciptakan apa yang di kehendaki-Nya, yaitu menciptakanmu dari lemah menjadi kuat dan sebaliknya. Dan Dia Maha Mengetahui atas seluruh pengaturan ciptaan-Nya, Maha Kuasa atas segala sesuatu yang Dia kehendaki, termasuk membangkitkanmu kembali dari kematian.

Sedangkan jika ayat ini dikaji dengan metode tafsir Tahlili, ayat ini menjelaskan tentang perjalanan hidup manusia. Pada awalnya, manusia asalnya dari sesuatu yang tidak berarti dan tidak memiliki daya, yaitu nuthfah (zigot) yaitu sel telur yang telah dibuahi oleh sperma. Kemudian, Nuthfah itu berkembang menjadi janin lalu lahirlah seorang manusia. Sebagaimana yang dijelaskan dalam QS al-Mu'minun/23: 12-14. Manusia tumbuh dari masa kanak-kanak menjadi remaja, dewasa, lalu matang, dan menjadi manusia yang perkasa dan berkuasa. Setelah melewati seluruh fase itu manusia menginjak usia tua. Dalam usia tua itu, manusia kembali menjadi makhluk yang lemah. Selain menjadi lemah, manusia juga berubah secara fisik, diantaranya rambut yang tadinya hitam menjadi uban, kulit menjadi keriput, daya penglihatan dan pendengaran semakin lemah, dan perubahan-perubahan lainnya. Setelahnya, manusia akan mati. Demikianlah Allah SWT. menciptakan makhluk yang dikehendaki-Nya, yaitu pada umumnya perjalanan hidup manusia di dunia memang demikian. Namun Allah SWT. dapat menentukan lain, yaitu bahwa manusia bisa saja diwafatkan pada usia-usia yang dikehendaki-Nya walaupun belum mencapai usia tua. Demikianlah lemahnya manusia di hadapan Allah SWT. Oleh karena itu, mereka hendaknya tidak bersikap sombong melainkan senantiasa beriman dan patuh kepada-Nya.

Fitra (2018) dalam tulisannya yang berjudul "Perkembangan Fisik Manusia menurut Al-Qur'an" menyatakan bahwa setelah manusia mencapai kondisi puncaknya, maka kemunduran fisik terjadi secara perlahan yang diikutinya dengan mulainya bermunculan berbagai keluhan fisik berupa keluhan masalah otot dan tulang, seperti pegal-pegal, nyeri atau kerapuhan pada persendian. Selain itu, mulai timbul gangguan pernafasan seperti batuk-batuk., Anggota tubuh juga berubah mengikuti penambahan

usia sehingga terjadi perubahan sel dan jaringan tubuh. Anggota tubuh yang berangsur-angsur menua mulai menurunkan kapasitas maksimalnya.

Jika hasil temuan ini dikaitkan dengan ayat , maka dapat dikatakan bahwa hasil penelitian ini masih lemah dalam membuktikan kebenaran ayat ini. Akan tetapi perlu diingat bahwa penurunan kapasitas faal paru tidak hanya disebabkan oleh satu aspek. Umur hanya menjadi satu dari beberapa variabel lain yang dinilai bisa memengaruhi kapasitas paru. Dalam Armaeni & Widajati, (2017b) dijelaskan bahwa semakin bertambahnya umur tidak berarti meningkat pula risiko terjadinya gangguan faal paru. Umur bukan satu-satunya faktor penyebab terjadinya penurunan fungsi normal paru, ada beberapa faktor lain yang dapat menyebabkan terjadinya gangguan faal paru seperti riwayat penyakit pernapasan, kebiasaan merokok, aktivitas olahraga, dan lama paparan debu dan polutan lainnya.

4. Hubungan antara Durasi Kerja dengan Kapasitas Faal Paru

Durasi kerja didefinisikan seberapa lama waktu yang dihabiskan petugas sampah TPA Tamangapa bekerja dalam sehari dengan satuan jam. Dalam hal ini, durasi kerja mewakili lama seseorang terkena pajanan senyawa polutan seperti debu, zat inhalasi berbahaya dan bioaerosol dari berbagai limbah yang ada di tempat kerja. Menurut Peraturan Pemerintah Pengganti Undang-Undang Republik Indonesia Nomor 2 Tahun 2022 tentang Cipta Kerja, waktu kerja yang dianjurkan untuk waktu bekerja dalam satu hari tidak lebih dari 8 jam dan tidak lebih dari 40 jam dalam satu minggu agar tidak mengalami gangguan kesehatan.

TPA merupakan sektor kerja informal yang pekerjaanya tidak memiliki batas jam kerja resmi. Pada saat dilapangan, ditemukan beberapa pekerja yang bekerja setiap hari tanpa libur dalam satu minggu. Sebanyak 59 (60%)

responden bekerja ≥ 8 jam/hari dengan rata-jam kerja 8 jam/hari. Waktu kerja tersingkat yakni 3 jam/hari dan terlama selama 16 jam/hari.

Hasil analisis korelasi dengan uji *Rank Spearman* menunjukkan nilai Sig = 0,796 $>$ $\alpha = 0,05$ yang berarti tidak ada hubungan antara durasi kerja dengan kapasitas faal paru pada petugas sampah di TPA Tamangapa Kota Makassar tahun 2024. Hasil temuan ini sejalan dengan penelitian Membalik (2017) pada karyawan di PT. *Eastern Pearl Flour Mills* Makassar Tahun 2017 yang menemukan Sig = 0,115 $>$ $\alpha=0,05$ sehingga diketahui bahwa tidak ada hubungan jam kerja dengan penurunan kapasitas paru. Sanie et al., (2019) juga menemukan nilai Sig = 0,303 $>$ $\alpha=0,05$ yang berarti tidak ada hubungan bermakna antara lama paparan dengan kapasitas paru pada pemulung di Bantara Gebang, Bekasi. Hasil ini didukung dengan penelitian E. I. Pratama (2019) yang menemukan nilai RP = 1,600 $>$ 1 dan CI 95% = 1,023 – 2,503 yang berarti walaupun durasi kerja tidak berhubungan tetapi merupakan faktor risiko.

Secara teori, durasi kerja termasuk salah satu faktor risiko penyebab gangguan paru yang juga sangat dipengaruhi oleh lingkungan kerja atau kondisi di sekitar pekerja (Insani, 2023). Semakin lama durasi kerja seseorang maka akan semakin tinggi pula peluang pajanan bahaya yang ditimbulkan di lingkungan kerja. Teori ini juga didukung oleh penelitian Pahrir (2021) yang menyatakan bahwa pekerja yang memiliki durasi kerja >8 jam dalam sehari memiliki risiko 1,9 kali lebih besar dibandingkan dengan pekerja yang bekerja <8 jam sehari.

Perbedaan hasil temuan dengan teori yang ada disebabkan oleh banyak faktor. Lama paparan pada durasi kerja tidak menjadi penyebab tunggal terjadinya gangguan pada fungsi paru, pekerjaan tidak selalu menjadi

penyebab langsung kejadian suatu penyakit. Paparan terhadap sesuatu seringkali hanya memperberat suatu kondisi yang telah ada sebelumnya. Pekerjaan/pajanan bisa memperberat suatu keadaan jika penyakit tersebut telah ada sebelumnya (Membalik, 2017).

Berdasarkan pernyataan tersebut, peneliti berasumsi bahwa pekerja dengan jam kerja tidak normal > 8 jam/hari tetapi memiliki kapasitas paru normal disebabkan karena adanya pengaruh faktor lain seperti tidak memiliki riwayat penyakit paru, masa kerja yang masih tergolong singkat, kebiasaan merokok, dan faktor lainnya. Sebagai contoh, meskipun seseorang bekerja dalam waktu yang lama namun jika masa kerjanya masih tergolong singkat maka intensitas pekerja terpapar senyawa kimia, fisik, maupun biologi yang ada di TPA masih tergolong rendah. Selain itu, faktor lain yang berpengaruh adalah penggunaan APD. Saat dilapangan, ditemukan bahwa sebagian besar pekerja menggunakan APD saat bekerja. Hal ini tentunya dapat meminimalisir potensi para pekerja terpajan polutan yang akan memengaruhi kesehatannya.

Dalam analisis statistik, hasil temuan di lapangan tidak senantiasa sejalan dengan teori dan hasil penelitian terdahulu. Hal ini disebabkan oleh adanya interaksi antara variabel lainnya yang menjadi faktor perancu/pengendali dari hasil penelitian. Selain itu, variabel durasi kerja merupakan faktor tidak langsung, variabel ini tidak bisa berdiri sendiri dalam menurunkan kapasitas paru.

Selain bekerja, tubuh juga memerlukan waktu istirahat untuk menstimulasi dan meregenerasi energi yang telah digunakan untuk bekerja. Istirahat dan bekerja merupakan bentuk *work life balance* yang perlu dimanajemen dengan baik oleh manusia agar dapat terwujud kehidupan yang seimbang dan berkualitas. Perilaku *workaholic* para pekerja khususnya

pemulung dilatarbelakangi oleh prinsip semakin banyak barang bekas yang dikumpulkan maka semakin banyak pula penghasilan yang akan diperoleh.

Penghasilan tersebut tentunya sangat dibutuhkan oleh para pekerja mengingat status ekonomi di kalangan pekerja cenderung berada pada level menengah kebawah. Berlebihan dalam bekerja bisa digambarkan sebagai sifat yang melampaui batas. Menurut Imam asy-Sy'rawi manusia bekerja untuk memperoleh hal-hal duniawi cukup seperlunya saja. Allah SWT. Telah mengingatkan dalam QS An-Naba' bahwa kehidupan ini telah diatur sedemikian rupa, ada siang dan malam. Keduanya memiliki fungsi masing-masing. Sebagaimana yang dijelaskan dalam QS An-Naba'/78: 10-11.

﴿ وَجَعَلْنَا اللَّيْلَ لِبَاسًا ۗ ۱۰ وَجَعَلْنَا النَّهَارَ مَعَاشًا ۗ ۱۱ ﴾

Terjemahnya:

10. Dan Kami menjadikan malam sebagai pakaian. 11. Kami menjadikan siang untuk mencari penghidupan.

Sebagai bahan refleksi, Allah SWT. juga berfirman dalam QS Ghafir/40:61.

﴿ اللَّهُ الَّذِي جَعَلَ لَكُمْ اللَّيْلَ لِتَسْكُنُوا فِيهِ وَالنَّهَارَ مُبْصِرًا إِنَّ اللَّهَ لَذُو فَضْلٍ عَلَى النَّاسِ وَلَٰكِنَّ أَكْثَرَ النَّاسِ لَا يَشْكُرُونَ ۗ ٦١ ﴾

Terjemahnya:

61. Allahlah yang menjadikan malam untukmu agar kamu beristirahat padanya (dan menjadikan) siang terang-benderang (agar kamu bekerja). Sesungguhnya Allah benar-benar memiliki karunia (yang dilimpahkan) kepada manusia, tetapi kebanyakan manusia tidak bersyukur.

Ayat menjelaskan tentang tujuan penciptaan siang dan malam. Allah SWT. menciptakan keduanya tentunya bukan tanpa tujuan. Terkandung makna dan rahasia didalamnya yang bermanfaat bagi kehidupan manusia. Dalam Tafsir Al-Munir, keberadaan siang yang benderang beserta malam yang dingin dan tenang merupakan tanda keberadaan dan kekuasaan Allah SWT. Tafsir Al-Muyassar menjelaskan bahwa Allah SWT. menciptakan malam gelap nan sejuk

yang berfungsi untuk *“litaskunu”* yakni untuk beristirahat, menenangkan diri, dan revitalitas setelah bekerja keras di waktu siang. Sementara menurut Al-Zuhaili, kata *“wa an-nahara mubshira”* bermakna bahwa Allah SWT. menciptakan siang terang benderang agar manusia bisa melihat jelas kebutuhannya dan bekerja banting tulang untuk memenuhinya, bermobilisasi, dan berbuat hal-hal baik lainnya (Tarmidzi, 2022).

Menurut tafsir Ibnu Katsir Allah SWT. telah menjadikan gelapnya malam sebagai pakaian yang menutupi manusia, seperti yang disebutkan dalam ayat lain melalui firman-Nya:

﴿ وَاللَّيْلِ إِذَا يَغْشَاهَا ۚ ﴾

Terjemahnya:

4. Demi malam saat menutupinya (gelap gulita),

Qatadah juga telah menjelaskan sehubungan dengan makna firman-Nya: *dan Kami jadikan malam sebagai pakaian* (An-Naba: 10) yang maksudnya ialah ketenangan. Adapun makna pada ayat 11 *“dan Kami jadikan siang untuk mencari penghidupan”* yang berarti Kami menjadikannya terang benderang agar manusia dapat melakukan aktivitasnya untuk mencari upaya penghidupan dengan bekerja, berniaga, dan melakukan urusan lainnya.

Konteks ayat ini menjelaskan tentang nikmat dan kekuasaan Allah SWT. terhadap manusia dan bukan penjelasan tentang masalah hukum. Sebagaimana yang dinyatakan oleh Ibnu Katsir bahwa Allah menjadikan waktu siang terang supaya manusia dapat banyak beraktivitas yang hakekatnya itu termasuk sebagai nikmat bagi mereka. Meskipun demikian, bukan berarti bahwa seseorang tidak boleh bekerja di malam hari. Karena itu, yang menjadi titik pembahasan ayat ini ialah terkait dengan hukum, bukan tentang waktu bekerjanya. Hal ini lebih bersinggungan terkait kewajiban seseorang sebagai

Muslim. Selama bekerja di malam hari tidak membuat seseorang bermaksiat ataupun lalai dari kewajiban, maka tidak ada larangan untuk itu. Demikian pula yang dinyatakan dalam Fatwa Syabakah Islamiyah,

Bekerja di waktu malam hukum asalnya tidak terlarang. Selama begadang ini tidak menyebabkan dia meninggalkan shalat ataupun kewajiban lainnya. Jika hal tersebut terjadi, maka hukumnya haram. (Fatwa Syabakah Islamiyah, No. 187913).

Dalam ayat ini, Allah SWT. sebenarnya menekankan tentang pentingnya manajemen waktu bagi seorang muslim. Selaku makhluk hidup, tentunya istirahat sangat dibutuhkan. Apabila waktu malam dihabiskan untuk bekerja maka bisa dipastikan siangnya digunakan untuk beristirahat. Seseorang memiliki hak dan kewajiban untuk menentukan waktu yang dimilikinya.

Oleh karena itu, keseimbangan antara bekerja dan beristirahat sangat penting. Berlebihan dalam bekerja juga merupakan manifestasi dari tidak menyayangi diri sendiri karena mengabaikan nikmat sehat yang telah Allah SWT. berikan. Sudah hal mutlak bahwa manusia membutuhkan waktu untuk bekerja dan beristirahat. Kedua hal tersebut sama pentingnya untuk kemaslahatan manusia. Menurut Al-Zuhaili, setelah memberikan tuntunan dan anjuran tersebut, Allah SWT. menjelaskan bahwa siang dan malam merupakan wujud kekuasaan (*fadhl*) dan nikmat manusia. Namun seringkali manusia lupa dan kufur terhadap nikmat tersebut. Manusia cenderung melupakan bahwa sesungguhnya dibalik penciptaan siang dan malam beserta fungsinya, terdapat kemaslahatan dan rahasia yang agung.

Seseorang dianjurkan untuk bekerja banting tulang namun juga perlu menyisihkan jam istirahat yang cukup dengan mengurangi jam kerja dalam sehari ataupun jumlah hari kerja dalam seminggu dan tetap menjalankan kewajibannya selaku Muslim. Selain sebagai bentuk syukur kepada Allah SWT.

istirahat juga berguna untuk menjaga kesehatan serta meminimalisir dampak seseorang terpapar gas/polutan berbahaya saat bekerja (Pahrir, 2021).

5. Hubungan antara Masa Kerja dengan Kapasitas Faal Paru

Masa kerja didefinisikan sebagai waktu pekerja memulai pekerjaannya hingga saat penelitian dilakukan yang dinyatakan dalam satuan tahun. Hasil di lapangan menunjukkan bahwa sebanyak 62 (63%) responden telah bekerja >5 tahun dengan rata-rata masa kerja 8 tahun. Masa kerja tersingkat ialah 1 tahun dan terlama selama 41 tahun. Sebagian besar responden telah bekerja ≥ 8 tahun. Hasil analisis korelasi menunjukkan nilai $\text{Sig} = 0,038 < \alpha = 0,05$ dengan nilai $r = 0,230$ artinya terdapat hubungan yang signifikan namun lemah antara masa kerja dengan kapasitas faal paru petugas sampah di TPA Makassar. Nilai r yang positif menandakan bahwa semakin lama masa kerja seseorang maka semakin besar pula risiko seseorang mengalami gangguan/penurunan kapasitas faal paru.

Hasil temuan ini ditunjang oleh teori bahwa semakin lama masa kerja seseorang maka jangka waktu pekerja terpapar faktor kimia, biologis, ataupun fisik yang ada di lingkungan kerja akan semakin lama. Frekuensi waktu dari paparan faktor kimia terhadap pekerja dalam jangka waktu lama bisa menyebabkan kelainan atau gangguan dari sistem pernapasan (Insani, 2023). Berdasarkan hasil analisis risiko kesehatan lingkungan pada pemulung TPA Air Dingin Kota Padang diketahui bahwa terjadi risiko non karsinogenik pada pemulung dengan waktu pajanan *realtime* >15 tahun, akibatnya semakin lama pajanan maka semakin besar kemungkinan risiko kesehatan non karsinogenik pada pemulung (Hidayanti et al., 2024).

Teori ini juga sejalan dengan hasil temuan Widi & Suhartini (2024) yang menemukan adanya hubungan lama kerja dengan gangguan fungsi paru yang

dibuktikan $p\text{-value} = 0,000$. Selain itu, penelitian Sanie et al., (2019) juga menemukan $p\text{-value} < 0,05$ dengan $OR = 3,5$ dan indeks kepercayaan (IK) 95% 1,07 - 11,45, yang artinya bahwa pemulung dengan masa kerja >10 tahun memiliki kemungkinan 3,5 kali mengalami gangguan faal paru atau probabilitas pemulung dengan masa kerja >10 tahun mengalami gangguan faal paru ialah 77,8%.

Sebuah studi yang dilakukan oleh Ravindra et al., (2016) untuk mengetahui paparan pekerjaan diantara pekerja limbah padat kota Chandigarh menemukan bahwa penyakit pernapasan, kecelakaan dan alergi, dengan prevalensi masing-masing 12,3% - 17,6%, 4,9% - 44,4% dan 35,3% - 48,9%, merupakan masalah kesehatan kerja utama yang seringkali dialami oleh petugas sampah. Decharat (2017) menyimpulkan bahwa ada hubungan yang kuat antara sampah kota dan dampak buruk sampah kota dan dampak buruk bagi para pekerja.

Sebuah studi yang dilakukan diantara pekerja TPA di Afrika oleh Tlotleng et al., (2019) menyimpulkan bahwa paparan limbah kimia meningkatkan risiko seseorang mengalami masalah pernapasan seperti batuk, kondisi kerja yang buruk dan kurangnya APD yang memadai untuk pendaur ulang limbah merupakan faktor-faktor yang berkontribusi terhadap efek kesehatan yang merugikan. Sebuah studi yang dilakukan untuk menunjukkan korelasi antara paparan pekerjaan dan fungsi paru-paru oleh Kulkarni & P.Pingale (2020) juga menemukan bahwa fungsi paru-paru petugas pengumpul sampah lebih berpengaruh daripada orang biasa.

Akan tetapi, hasil temuan ini nyatanya berbeda dengan penelitian Insani (2023) diperoleh $p\text{-value} = 0,392 > \alpha = 0,05$ yang menemukan bahwa tidak adanya hubungan yang bermakna antara masa kerja dengan gangguan

faal paru. Membalik (2017) menyatakan bahwa masa kerja tidak berhubungan dengan kejadian penurunan kapasitas paru. E. I. Pratama (2019) juga menemukan bahwa tidak terdapat hubungan antara masa kerja dengan kapasitas paru. Pernyataan tersebut didukung dengan hasil uji statistik yakni $p\text{-value}=0,438 > \alpha=0,05$ yang menunjukkan bahwa tidak adanya hubungan masa kerja dengan penurunan kapasitas paru.

Perbedaan hasil temuan bisa saja disebabkan oleh beberapa faktor seperti perbedaan lokasi penelitian dan variasi data dari tiap responden. Selain itu, variabel masa kerja bukan satu-satunya variabel yang dapat memengaruhi kapasitas paru secara langsung. Masa kerja menentukan seberapa sering dan untuk waktu yang lama seorang pekerja terpapar polutan yang ada di tempat kerja. Variabel ini juga berhubungan dengan kadar polutan yang bervariasi, semakin lama paparan seseorang terkena paparan, maka semakin tinggi potensi penumpukan debu di saluran pernafasan yang berpotensi menyebabkan gangguan fungsi paru (Dinda Sekar Mentari et al., 2020).

6. Hubungan antara Jumlah Merokok dengan Kapasitas Faal Paru

Jumlah merokok dalam penelitian ini ialah jumlah batang rokok yang dihabiskan oleh petugas sampah dalam kehidupan sehari-hari. Kebiasaan merokok berpotensi meningkatkan risiko kejadian penyakit kanker, kardiovaskular dan sistem pernafasan. Apabila seseorang merokok maka orang tersebut berpotensi menghirup lebih dari 4000 unsur kimia beracun, diantaranya aseton, *naphthylamine*, *methanol*, *pyrene* dan lain-lain. Dalam laporan yang dikeluarkan oleh *U.S. Department of Health and Human Services Service* (2014) juga dijelaskan bahwa lebih dari 7.000 bahan kimia dalam asap tembakau, setidaknya 250 diantaranya teridentifikasi berbahaya, termasuk

karbon monoksida, hidrogen sianida, dan amonia. Diantara 250 bahan kimia tersebut setidaknya 69 diantaranya merupakan zat karsinogen yang terkenal dengan penyebab kanker (U.S. Department of Health and Human Services, 2010).

Berdasarkan hasil temuan di lapangan, sebanyak 66 (67%) petugas sampah di TPA Tamangapa merupakan perokok aktif. Hasil analisis uji korelasi menunjukkan nilai $\text{Sig} = 0,153 > \alpha = 0,05$, artinya tidak ada hubungan antara status merokok dengan kapasitas faal paru pada petugas sampah di TPA Tamangapa Kota Makassar tahun 2024. Hasil ini juga sejalan dengan penelitian Pratama (2019) pada analisis uji *Chi Square* yang menunjukkan bahwa $p\text{-value} = 0,082 > \alpha = 0,05$ sehingga H_0 diterima yang artinya tidak ada hubungan antara status merokok dengan keluhan gangguan pernapasan pada pemulung. Penelitian ini juga didukung oleh hasil yang diperoleh penelitian Pahrir (2021) yang tidak menemukan adanya hubungan antara status merokok dan gangguan pernapasan yang ditandai dengan $p\text{-value} = 0,766 > \alpha = 0,05$. Tipa et al., (2021) melalui analisis uji *Chi-Square* memperoleh $p\text{-value} = 0,000$ yang artinya terdapat hubungan antara kebiasaan merokok dengan kapasitas vital paru.

Sedangkan menurut Fadlilah et al., (2020) diperoleh analisis bivariat dengan $p\text{-value} = 0,000$ yang artinya ada perbedaan kapasitas vital paru pada perokok dan bukan perokok. Hubungan antara status merokok dan kapasitas faal paru juga diperoleh dalam penelitian yang dilakukan Septiyanti et al., (2012) dengan hasil analisis bivariat yang menunjukkan bahwa dari 50 orang responden, sebagian besar (78,3%) dari yang mempunyai kebiasaan merokok berat mempunyai kapasitas vital paru yang tidak normal. Dalam laporan U.S. Department of Health and Human Services (2004) dijelaskan bahwa merokok

dapat merusak hampir semua organ tubuh dan sistem organ dalam tubuh serta menurunkan status kesehatan seseorang. Merokok dapat menyebabkan kanker paru-paru, kerongkongan, laring, mulut, tenggorokan, ginjal, kandung kemih, hati, pankreas, perut, leher rahim, usus besar, dan rektum, serta leukemia mieloid akut.

Studi yang dilakukan oleh Dugral et al., (2019) justru menemukan bahwa merokok dapat meningkatkan fungsi paru-paru, perokok tersebut diklasifikasikan sebagai perokok sehat. Aktivitas fisik tidak memengaruhi fungsi paru perokok, tetapi tidak adanya aktivitas fisik secara signifikan justru memperburuk fungsi paru-paru. Secara medis, kebiasaan merokok secara signifikan dapat memengaruhi sistem pernapasan manusia. Kebiasaan merokok mampu merubah anatomi, fungsi saluran napas, dan struktur jaringan paru. Di Amerika Serikat, rokok bertanggung jawab atas sekitar 80% terjadinya kasus penyakit saluran pernapasan kronis (T.Nye et al., 2017).

Hasil temuan berbeda yang diperoleh peneliti disebabkan oleh banyak faktor. Status merokok para pekerja tentunya bukan menjadi satu-satunya faktor yang bisa menyebabkan terjadinya penurunan fungsi paru. Berkaitan dengan hal tersebut, kebiasaan merokok bagi seseorang utamanya yang termasuk dalam perokok ringan hanya akan memberikan efek yang cenderung kecil.

7. Hubungan antara Riwayat Penyakit Pernapasan dengan Kapasitas Faal Paru

Riwayat penyakit pernapasan didefinisikan sebagai riwayat pernah atau tidaknya petugas sampah mengalami penyakit yang berhubungan dengan sistem pernapasan. Hasil temuan dilapangan menunjukkan bahwa dari total 98 responden hanya 12 (12%) responden yang memiliki riwayat penyakit

pernapasan. Ditemukan 3 orang pekerja yang telah menderita penyakit asma selama bertahun-tahun. Sementara ada pula pekerja yang mengeluhkan batuk dan sesaknya karena seringkali kambuh. Informasi ini diperoleh langsung dari pengakuan responden tanpa penegakan diagnosis dokter.

Dari hasil analisis korelasi diperoleh nilai Sig=0,115 yang artinya tidak ada hubungan signifikan antara riwayat penyakit pernapasan dan kapasitas faal paru pada petugas sampah di TPA Tamangapa Kota Makassar Tahun 2024. Penelitian ini selaras dengan Heriana et al., (2020) dan Pahrir (2021) yang menemukan bahwa tidak adanya hubungan antara riwayat penyakit paru dengan penurunan fungsi paru.

Riwayat penyakit paru merupakan faktor risiko dari gangguan faal paru. Heriana et al., (2020) pada penelitian ini menemukan bahwa pemulung yang mempunyai riwayat penyakit paru berisiko 1,5 kali lebih besar dibandingkan pemulung yang tidak memiliki riwayat penyakit paru sebelumnya. Penurunan ventilasi perfusi cenderung akan dialami oleh seseorang yang memiliki riwayat penyakit paru sehingga alveolus akan sulit melakukan pertukaran udara sehingga terjadi penurunan kadar oksigen dalam darah (Ersa Afiani et al., 2016).

Peneliti berpendapat meskipun pada penelitian ini tidak menemukan adanya hubungan antara riwayat penyakit pernapasan dengan kapasitas faal paru namun pekerja dengan riwayat penyakit pernapasan mempunyai tingkat kerentanan yang lebih tinggi jika mereka tidak menerapkan pola hidup sehat, menggunakan APD yang lengkap saat bekerja, serta memiliki waktu istirahat yang cukup.

Dalam ajaran Islam, sakit termasuk ujian dari Allah SWT. kepada hamba-Nya untuk meningkatkan derajatnya. Sakit juga bisa menjadi cara Allah

menghapus dosa-dosa hamba-Nya, menguji kesabaran dan keteguhan iman, serta membersihkan penyakit batin. Oleh karena itu, sudah sepatutnya manusia bersyukur atas nikmat dan karunia yang telah diberikan Allah SWT. Salah satu bentuk syukur ialah dengan memperhatikan kesehatan organ tubuh. Maha Suci Allah SWT. yang telah menciptakan manusia dengan sebaik-baiknya bentuk dan fungsi yang sempurna. Sebagaimana firman Allah SWT. dalam QS. At-Tin/95:4.

﴿ لَقَدْ خَلَقْنَا الْإِنْسَانَ فِي أَحْسَنِ تَقْوِيمٍ ۚ ٤ ﴾

Terjemahnya:

“4. Sungguh, Kami benar-benar telah menciptakan manusia dalam bentuk yang sebaik-baiknya.”

Seringkali manusia mengabaikan perilaku hidup sehat dan baru sadar ketika sakit mendera. Perilaku manusia yang seperti ini telah dijelaskan pada Hadits Riwayat Bukhari No. 6412. Rasulullah Saw. bersabda:

“Dua nikmat, kebanyakan manusia tertipu dengan keduanya, yaitu kesehatan dan waktu luang.” (HR. Bukhari No. 6412, dari Ibnu abbas).

Pada saat sehat, manusia seringkali lupa dan lalai dalam menjaga kesehatan sehingga tak jarang menyepelkan segala sikap yang dapat menjaga organ tubuhnya agar bisa sehat sampai menua dengan normalnya. Perilaku ini tercermin dari *life style* yang kurang sehat seperti mengonsumsi makanan yang membahayakan tubuh, merokok, jarang berolahraga ataupun lebih memilih bekerja hingga melupakan waktu istirahat. Padahal, Allah SWT. melarang manusia untuk terjerumus ke sikap yang dapat membinasakan diri sendiri sebagaimana firman Allah SWT. dalam QS. Al-Baqarah/2:195.

﴿ وَأَنْفِقُوا فِي سَبِيلِ اللَّهِ وَلَا تُلْقُوا بِأَيْدِيكُمْ إِلَى التَّهْلُكَةِ. وَأَحْسِنُوا. إِنَّ اللَّهَ يُحِبُّ الْمُحْسِنِينَ ۙ ١٩٥ ﴾

Terjemahnya:

195. Berinfaklah di jalan Allah, janganlah jerumuskan dirimu ke dalam kebinasaan, dan berbuat baiklah. Sesungguhnya Allah menyukai orang-orang yang berbuat baik.

Ayat menjelaskan tentang larangan menggunakan dan mengonsumsi berbagai zat berbahaya seperti khamr, rokok, maupun narkoba. Zat-zat tersebut dapat merusak tubuh dan dapat menyebabkan kerusakan pada organ tubuh termasuk pada bagian pernafasan. Apabila terjadi kerusakan maka muncullah berbagai macam penyakit. Ketika seseorang telah terkena penyakit maka keadaan terakhir ialah ketidakmampuan tubuh dalam menjalankan fungsinya sebagaimana mestinya dan berakhir dengan kematian. Ketika napas telah mendesak ke tenggorokan, maka saat itulah sistem pernafasan sudah berhenti. Batas akhir napas ialah di kerongkongan. Apabila napas telah di kerongkongan maka sistem respirasi sudah berhenti bekerja (Nur et al., 2020).

Oleh karena itu, seorang hamba hendaknya senantiasa mengingat kenikmatan dari Allah SWT. yakni nikmat kesehatan, kemudian bersyukur kepada-Nya dengan memanfaatkan nikmat tersebut untuk taat kepada-Nya.

D. Keterbatasan Penelitian

Berdasarkan pengalaman peneliti selama penelitian berlangsung, terdapat beberapa keterbatasan yang mungkin bisa memengaruhi hasil penelitian, diantaranya:

1. Jumlah responden sebanyak 98 orang dianggap masih kurang merepresentasikan keadaan sampel sesungguhnya yang ada di lapangan.
2. Waktu pengukuran kadar gas H_2S dan NH_3 hanya dilakukan satu kali di tiap titik sehingga masih kurang merepresentasikan kadar gas sesungguhnya yang ada di lokasi penelitian.

3. Responden dalam penelitian ini terdiri dari pemulung, supir pengangkut sampah, dan penjaga pos timbangan dengan waktu paparan yang berbeda-beda sehingga memengaruhi jumlah kadar gas H_2S dan NH_3 yang terhirup. Hal ini mengindikasikan bahwa responden tidak homogen sehingga memungkinkan sampel tidak terdistribusi merata.

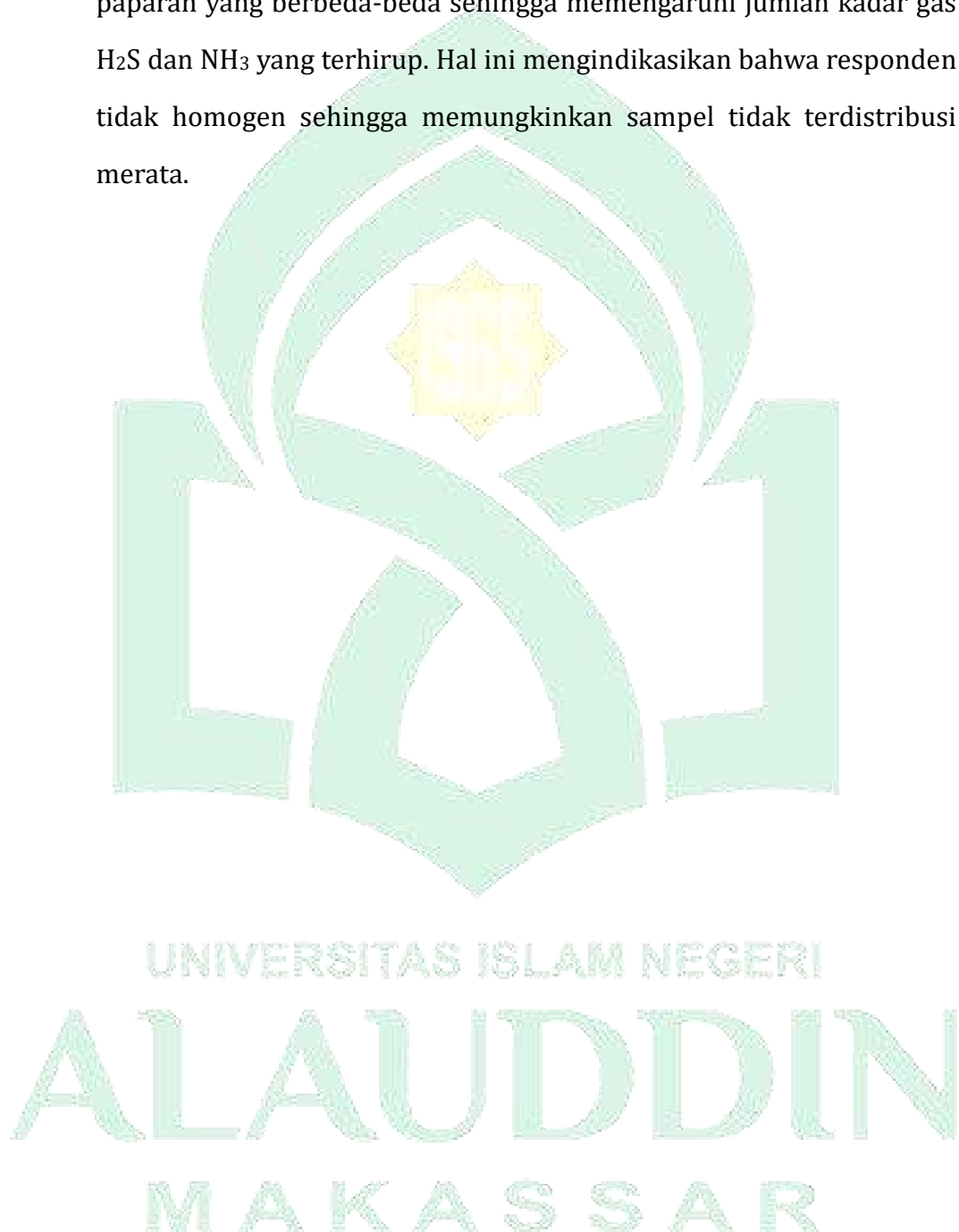

BAB V

KESIMPULAN DAN SARAN

A. Kesimpulan

Berdasarkan hasil penelitian dari “Studi Korelasi Paparan Gas H₂S dan NH₃ terhadap Kapasitas Faal Paru pada Petugas Sampah di TPA Tamangapa Kota Makassar Tahun 2024” dapat ditarik kesimpulan:

1. Terdapat korelasi signifikan yang kuat dan berarah positif antara konsentrasi gas H₂S dengan kapasitas faal paru pada petugas sampah di TPA Tamangapa Kota Makassar Tahun 2024 ($P\text{-value} = 0,000$ dan $r = 0,533$).
2. Terdapat korelasi signifikan yang lemah dan berarah positif antara konsentrasi gas NH₃ dengan kapasitas faal paru pada petugas sampah di TPA Tamangapa Kota Makassar Tahun 2024 ($P\text{-value} = 0,018$ dan $r = 0,238$).
3. Tidak terdapat korelasi antara umur dengan kapasitas faal paru pada petugas sampah di TPA Tamangapa Kota Makassar Tahun 2024 ($P\text{-value} = 0,652$ dan $r = 0,046$).
4. Tidak terdapat korelasi antara durasi kerja dengan kapasitas faal paru pada petugas sampah di TPA Tamangapa Kota Makassar Tahun 2024 ($P\text{-value} = 0,884$ dan $r = 0,015$).
5. Terdapat korelasi yang signifikan namun lemah dan berarah positif antara masa dengan kapasitas faal paru pada petugas sampah di TPA Tamangapa Kota Makassar Tahun 2024 ($P\text{-value} = 0,024$ dan $r = 0,228$).
6. Tidak terdapat korelasi antara status merokok dengan kapasitas faal paru pada petugas sampah di TPA Tamangapa Kota Makassar Tahun 2024 ($P\text{-value} = 0,303$ dan $r = -0,105$).

7. Tidak terdapat korelasi antara riwayat penyakit pernapasan dengan kapasitas faal paru pada petugas sampah di TPA Tamangapa Kota Makassar Tahun 2024 ($P\text{-value} = 0,115$ dan $r = -0,160$).

B. Saran

Berdasarkan hasil penelitian ini, terdapat beberapa saran yang ditawarkan peneliti. Diantaranya ialah:

1. UPT TPA Tamangapa sebaiknya melakukan tindakan manajemen risiko untuk mengendalikan kadar gas H_2S dan NH_3 yaitu dengan membangun daerah penyangga. Daerah penyangga bisa berupa jalur hijau di sekitar TPA atau pagar tanaman. Dalam hal ini, pihak TPA juga disarankan untuk meningkatkan jumlah pohon penyerap polutan seperti pohon kenanga dan jenis tumbuhan penghalang yang berdaun poli, mungil, lebat, dan bercabang.
2. Pihak DLHK Kota Makassar berkoordinasi dengan UPT Tamangapa Makassar bisa mempertimbangkan pembangunan *rest area* sebagai tempat peristirahatan untuk para pemulung dan petugas sampah lainnya. Pembangunan dilakukan dengan memperhatikan jarak aman dari zona aktif TPA.
3. Metode penimbunan sampah hendaknya diganti dengan metode *Sanitary Landfill*. Maka dari itu, diharapkan Pemerintah Wali Kota Makassar dalam hal ini DLHK Kota Makassar bisa menyediakan anggaran lebih untuk memperbaiki kondisi TPA Tamangapa Kota Makassar.
4. DLHK Kota Makassar sebaiknya rutin melakukan pengukuran kualitas udara secara bersiklus setidaknya 6 bulan sekali. Hal ini berguna untuk

memantau kondisi lingkungan dan memastikan udara yang dihirup oleh masyarakat sekitar wilayah TPA Tamangapa masih dalam batas aman.

5. UPT TPA Tamangapa bekerjasama dengan Dinas Kesehatan Kota Makassar sebaiknya melakukan sosialisasi terkait efek gas H₂S, NH₃, dan senyawa polutan lainnya yang dianggap berbahaya. Sosialisasi ini dimaksudkan untuk memberikan pemahaman tentang risiko kesehatan yang mungkin dialami oleh pemulung. Selain itu, hendaknya melalui sosialisasi ini pihak UPT juga memberikan solusi untuk meminimalisir paparan tersebut salah satunya ialah dengan penggunaan APD.
6. UPT TPA Tamangapa sebaiknya mengeluarkan regulasi terkait waktu kerja yang diperkenankan untuk para pemulung khususnya terkait penghentian aktivitas pekerjaan di malam hari. Hal ini bertujuan untuk melindungi pemulung dari bahaya kesehatan dan keselamatan yang dapat membahayakan nyawa pemulung.
7. Peneliti selanjutnya diharapkan bisa melakukan penelitian mengenai kajian analisis risiko kesehatan yang mungkin dialami oleh pekerja maupun masyarakat yang tinggal di sekitar wilayah TPA Tamangapa Kota Makassar. Selain itu, diharapkan peneliti selanjutnya dapat lebih spesifik membahas suatu masalah kesehatan ataupun bahaya yang ada di TPA Tamangapa terutama terkait dengan masalah kesehatan pada paru-paru. Berdasarkan hasil observasi, aktivitas kerja di malam hari, tempat istirahat, jarak pemukiman dari TPA, dan kualitas air tanah merupakan beberapa variabel menarik yang bisa diteliti oleh para peneliti selanjutnya.

DAFTAR PUSTAKA

Al-Qur'anul Karim

- Adha, R. N. (2017). *Faktor yang Mempengaruhi Pekerja Pengangkut Semen di Gudang Penyimpanan Semen Pelabuhan Malundung Kota Tarakan Kalimantan Timur*. Universitas Hasanuddin.
- Adiputra, I. M. S., Trisnadewi, N. W., Oktaviani, N. P. W., Munthe, S. A., Hulu, V. T., Budiastutik, I., Faridi, A., Ramdany, R., Fitriani, R. J., Tania, P. O. A., Rahmiati, B. F., Lusiana, S. A., Susilawaty, A., Sianturi, E., & Suryana. (2021). *Metodologi Penelitian Kesehatan* (R. Watrianthos & J. Simamata (eds.)). Yayasan Kita Menulis. https://repository.uin-alauddin.ac.id/19810/1/2021_Book_Chapter_Metodologi_Penelitian_Kesehatan.pdf
- Agita Oviera, Siswi Jayanti, S. (2016). Faktor-Faktor yang Berhubungan dengan Kapasitas Vital Paru pada Pekerja Industri. *Kesehatan Masyarakat*, 4(1), 267–276. <https://media.neliti.com/media/publications/18521-ID-faktor-faktor-yang-berhubungan-dengan-kapasitas-vital-paru-pada-pekerja-industri.pdf>
- Agung, R. A. A. . T. (2016). Pengaruh Paparan CH₄ Dan H₂S Terhadap Keluhan Gangguan Pernapasan Pemulung di TPA Mrican Kabupaten Ponorogo. *Journal of Industrial Hygiene and Occupational Health*, 1(1), 1. <https://doi.org/10.21111/jihoh.v1i1.603>
- Ahdiat, A. (2023). *Penduduk Indonesia Hasilkan Sampah 250 kg setahun-terbanyak ke 5 di ASEAN*. Databooks.
- Anes, N. I., Umboh, J. M. L., & Kawatu, P. A. T. (2015). Faktor-Faktor yang Berhubungan dengan Gangguan Fungsi Paru pada Pekerja di PT. Tonasa Line Kota Bitung. *Jikmu*, 5(3), 600–607. <https://ejournal.unsrat.ac.id/index.php/jikmu/article/view/8490>
- Annisa, N., Budiharjo, M. A., & Sutrisno, E. (2018). Pengukuran dan Pemetaan Konsentrasi Gas SO₂ dan NO₂ di Tempat Pemrosesan Akhir Sampah (TPA) Studi Kasus: TPA Jatibarang Semarang. *Jurnal Teknik Lingkungan*, 2(2), 1–11. http://eprints.undip.ac.id/56467/1/NURUL_ANNISA_21080113120046_JURNAL.pdf
- Armaeni, E. D., & Widajati, N. (2017a). Hubungan Paparan Debu Kapur dengan Status Faal Paru pada Pekerja Gamping. *The Indonesian Journal of Occupational Safety and Health*, 5(1), 61. <https://doi.org/10.20473/ijosh.v5i1.2016.61-70>
- Armaeni, E. D., & Widajati, N. (2017b). Hubungan Paparan Debu Kapur dengan Status Faal Paru pada Pekerja Gamping. *The Indonesian Journal of Occupational Safety and Health*, 5(1), 61. <https://doi.org/10.20473/ijosh.v5i1.2016.61-70>

- ATSDR. (2016). Toxicological Profile for Hydrogen Sulfide. In *Agency for Toxic Substances Disease Registry* (Issue November).
https://doi.org/10.1201/9781420061888_ch99
- Axmalia, A., & Mulasari, S. A. (2020). Dampak Tempat Pembuangan Akhir Sampah (TPA) Terhadap Gangguan Kesehatan Masyarakat. *Jurnal Kesehatan Komunitas*, 6(2), 171–176.
<https://doi.org/10.25311/keskom.Vol6.Iss2.536>
- Ayathollah, A., Alchamdani, & Waldah, A. (2021). Analisis Kadar Hidrogen Sulfida dan Keluhan Pernapasan Pada Pemulung di TPA Puuwatu Kota Kendari. *Jurnal Ilmiah Pendidikan Lingkungan Dan Pembangunan*, 22(01), 1–15. <https://doi.org/10.21009/PLPB.221.01>
- Az-Zuhaili, P. D. W. (2018). Tafsir al-Munir Jilid 7. In *Gema Insani* (Vol. 7, pp. 1–508). Gema Insani.
- Bahar, A. (2023). *Respons Krisis Sampah, Unhas dan DLH Makassar Kolaborasi Pengelolaan Sampah pada PKKMB 2023*. Universitas Hasanuddin.
- Bakhtiar, A., & Tantri, R. I. E. (2019). Faal Paru Dinamis. *Jurnal Respirasi*, 3(3), 89. <https://doi.org/10.20473/jr.v3-I.3.2017.89-96>
- Batterman, S., Grant-Alfieri, A., & Seo, S. H. (2023). Low Level Exposure To Hydrogen Sulfide: A Review of Emissions, Community Exposure, Health Effects, and Exposure Guidelines. *Critical Reviews in Toxicology*, 53(4), 244–295. <https://doi.org/10.1080/10408444.2023.2229925>
- Batton-hubert, M., Chemel, C., Riesenmey, C., Batton-hubert, M., & Vaillant, H. (2012). Odour - Impact Assesment Arround a Landfill Site From Weather-type Classification, Complaint Inventory and Numerical Simulation. *Journal of Environmental Management*, August 2019. <https://doi.org/10.1016/j.jenvman.2011.08.016>
- Binion, E., & Gutberlet, J. (2016). The Effects of Handling Solid Waste on the Wellbeing of Informal and Organized Recyclers: A review of the Literature. *International Journal of Occupational and Environmental Health*, 18(1), 43–52.
<https://doi.org/10.1179/1077352512Z.0000000001>
- Brglez, Š. (2021). Risk Assessment of Toxic Hydrogen Sulfide Concentrations on Swine Farms. *Journal of Cleaner Production*, 312(May), 1–9.
<https://doi.org/10.1016/j.jclepro.2021.127746>
- Burnett, W. W., King, E. G., Grace, M., & Hall, W. F. (1977). Hydrogen Sulfide Poisoning: Review of 5 Years' experience. *Canadian Medical Association Journal*, 117(3), 1277–1280.
<https://www.ncbi.nlm.nih.gov/pmc/articles/PMC1880350/pdf/canmedaj01517-0043.pdf>
- Chairiah, A., Jati, D. R., & Sulastri, A. (2023). Analisis Sebaran Konsentrasi Gas H₂S dan NH₃ serta Dampaknya terhadap Masyarakat di sekitar TPA Batu Layang Kota Pontianak. *Jurnal Ilmu Lingkungan*, 22(3), 616–626.

<https://doi.org/10.14710/jil.21.3.616-626>

- Chalid, S., & Rasman. (2019). Studi Kualitas Udara Ambien Sulfur Dioksida (SO₂) Di TPA Tamangapa Kota Makassar. *Jurnal Sulolipu: Media Komunikasi Sivitas Akademika Dan Masyarakat*, 224(11), 122–130. <https://scholar.archive.org/work/pztsflmwwbhc5kcv6o5jfhixba/access/wayback/http://journal.poltekkes-mks.ac.id/ojs2/index.php/Sulolipu/article/download/956/570>
- Chan, J. K. H. (2016). The Ethics of Working with Wicked Urban Waste Problems: The case of Singapore's Semakau Landfill. *Landscape and Urban Planning*, 154, 123–131. <https://doi.org/10.1016/j.landurbplan.2016.03.017>
- Chen, J., Zhang, H., Yu, W., Chen, L., Wang, Z., & Zhang, T. (2020). Expression of Pulmonary Arterial Elastin in Rats with Hypoxic Pulmonary Hypertension Using H₂S. *Journal of Receptors and Signal Transduction*, 40(4), 383–387. <https://doi.org/10.1080/10799893.2020.1738482>
- Chen, Y. H., Wu, R., Geng, B., Qi, Y. F., Wang, P. P., Yao, W. Z., & Tang, C. S. (2009). Endogenous Hydrogen Sulfide Reduces Airway Inflammation and Remodeling in a Rat Model of Asthma. *Cytokine*, 45(2), 117–123. <https://doi.org/10.1016/j.cyto.2008.11.009>
- Chen, Y. H., Yao, W. Z., Geng, B., Ding, Y. L., Lu, M., Zhao, M. W., & Tang, C. S. (2005). Endogenous hydrogen sulfide in patients with COPD. *Chest*, 128(5), 3205–3211. <https://doi.org/10.1378/chest.128.5.3205>
- Cho, S. J., & W. Stout-Delgado, H. (2020). Aging and Lung Disease. *Physiology & Behavior*, 176(1), 139–148. <https://doi.org/10.1146/annurev-physiol-021119-034610.Aging>
- Control, C. F. D. (2021). *Health Effects of Cigarette Smoking*. CDC. <http://www.cdc.gov/ncidod/dvbid/westnile/index.htm>
- Decharat, S. (2017). Prevalence of Adverse Health Effects among Municipal Solid Waste Workers, Southern Thailand. *International Journal of Occupational Hygiene*, 9(4), 87–103. <https://search.ebscohost.com/login.aspx?direct=true&db=a9h&AN=127093357&site=ehost-live>
- Dinda Sekar Mentari, Taufik Ashar, & Nurmaini Nurmaini. (2020). The Relationship between Work Period and Dust Level with Disruption of Lung Capacity in Asphalt Mixing Plant Production Workers (AMP) Medan in Public Works Office 2019. *Britain International of Exact Sciences (BloEx) Journal*, 2(1), 115–119. <https://doi.org/10.33258/bioex.v2i1.116>
- Dobiki, J. (2018). Analisis Ketersediaan Prasarana Persampahan di Pulau Kumo Dan Pulau Kakara di Kabupaten Halmahera Utara. *Jurnal Spasial Volume*, 5(2), 220–228.
- Doujaiji, B., & Al-Tawfiq, J. A. (2010). Hydrogen Sulfide Exposure in an Adult

Male. *Annals of Saudi Medicine*, 30(1), 76–80.
<https://doi.org/10.4103/0256-4947.59379>

Dugral, E., Balkanci, D., & Ekizoglu, O. (2019). Effects of Smoking and Physical Exercise on Respiratory Function Test Results in Students of University: A Cross-Sectional Study. *Medicine (United States)*, 98(32), 1–7.
<https://doi.org/10.1097/MD.00000000000016596>

Dwicahyo, H. B. (2017). Analisis Kadar NH₃, Karakteristik Individu Dan Keluhan Pernapasan Pemulung Di TPA Sampah Benowo Dan Bukan Pemulung Di Sekitar TPA Sampah Benowo Surabaya. *Jurnal Kesehatan Lingkungan*, 9(2), 135–144.

Ersa Afiani, E., Jayanti, S., & Widjasena, B. (2016). Faktor-Faktor Yang Berhubungan Dengan Gangguan Fungsi Paru Pada Pekerja di Unit Boiler Industri Tekstil X Kabupaten Semarang. *Jurnal Kesehatan Masyarakat*, 4(23), 2356–3346. <http://ejournal-s1.undip.ac.id/index.php/jkm>

Fadlilah, S., Sucipto, A., Aryanto, E., & Sumarni, S. (2020). Perbedaan Kapasitas Vital Paru Antara Perokok dengan Bukan Perokok. *Jurnal Ilmiah Keperawatan Stikes Hang Tuah Surabaya*, 15(1), 115–123.
<https://doi.org/10.30643/jiksht.v15i1.72>

Faisya, A. F., Ardillah, Y., & Putri, D. A. (2019). Hydrogen Sulfide Exposure Coverage for Residents' Health Risk at Sukawinata Landfill. *IOP Conference Series: Earth and Environmental Science*, 391(1).
<https://doi.org/10.1088/1755-1315/391/1/012059>

Faisya, A. F., Putri, D. A., & Ardillah, Y. (2019). Analisis Risiko Kesehatan Lingkungan Paparan Hidrogen Sulfida (H₂S) dan Ammonia (NH₃) pada Masyarakat Wilayah TPA Sukawinata Kota Palembang Tahun 2018. *Jurnal Kesehatan Lingkungan Indonesia*, 18(2), 126.
<https://doi.org/10.14710/jkli.18.2.126-134>

Febrianto, A. A. (2015). Hubungan Antara Paparan debu Asap Las (Welding Fume) dan Gas Karbon Monoksida (CO) dengan Gangguan Faal Paru pada Pekerja Bengkel Las (Studi di Kelurahan Ngagel Kecamatan Wonokromo Kota Surabaya). Universitas Jember.

Fernandez, G. J. (2017). *Sistem pernafasan* (Issue 1102005203). Universitas Udayana.

Feuyit, G., Nzali, S., Lambi, J. N., & Laminsi, S. (2019). Air Quality and Human Health Risk Assessment in the Residential Areas at the Proximity of the Nkolfooulou Metropolis, Cameroon Landfill in Yaounde. *Journal of Chemistry*, 2019, 9.
<https://doi.org/https://doi.org/10.1155/2019/3021894>

Fitra. (2018). *Perkembangan Fisik Manusia Menurut Al-Qur'an* [UIN Alauddin Makassar]. <https://repositori.uin-alauddin.ac.id/12072/1/FITRA30300113052-.pdf>

Fitriana. (2021). Hubungan Pengetahuan, Sikap dan Tindakan Pekerja

Pengangkut Sampah Dump Truck dengan Penggunaan Alat Pelindung Diri (APD) di Curup [Politeknik Kesehatan Kementerian Kesehatan Bengkulu]. In *Poltekkes Kemenkes Bengkulu*.
<http://repository.poltekkesbengkulu.ac.id/1248/1/KTI FITRIANA.pdf>

- Fitriana, D. (2019). *Gambaran Kualitas Udara SO₂, NO₂, dan Faktor Individu, Penggunaan Masker dan Keluhan Sesak Napas Pemulung* (Issue 2). Universitas Negeri Semarang.
- Guerrero-Barrera, A. L., Gonzalez, F. J. A., & Ramirez-Lopez, E. M. (2007). Pathogenic and opportunistic Gram-negative bacteria in soil, leachate and air in San Nicolás landfill at Aguascalientes, Mexico. *ALAM*, 49(January), 25–30. <https://pubmed.ncbi.nlm.nih.gov/18693549/>
- Hamidi, F. (2023). Analisis Kualitas Udara Dan Keluhan Gangguan Pernapasan Pada Pemulung Di Tempat Pembuangan Akhir (TPA). *Jurnal Insan Cendekia*, 10(1), 66–80. <https://doi.org/10.35874/jic.v10i1.1158>
- Han, W., Dong, Z., Dimitropoulou, C., & Su, Y. (2011). Hydrogen Sulfide Ameliorates Tobacco Smoke-Induced Oxidative Stress and Emphysema in Mice. *Antioxidants and Redox Signaling*, 15(8), 2121–2134. <https://doi.org/10.1089/ars.2010.3821>
- Handayani, S. (2021). *Anatomi dan Fisiologi Tubuh Manusia*. Penerbit.medsan.
- Haq, Z. F., Ma'rufi, I., & Ningrum, P. T. (2021). Hubungan Konsentrasi Gas Amonia (NH₃) dan Hidrogen Sulfida (H₂S) dengan Gangguan Pernafasan (Studi pada masyarakat sekitar TPA Pakusari Kabupaten Jember). *Multidisciplinary Journal*, 4(1), 30–38. <https://jurnal.unej.ac.id/index.php/multijournal/article/view/27474>
- Helmy, R. (2019). Hubungan Paparan Debu dan Karakteristik dengan Status Faal Paru Pedagang di Sekitar Kawasan Industri Gresik. *Jurnal Kesehatan Lingkungan*, 11(2), 132–140. <https://doi.org/10.20473/jkl.v11i2.2019.150-157>
- Heriana, C., Ropi'i, A., & Setiawan, W. (2020). Analisis Determinan Penurunan Fungsi Paru pada Tenaga Kerja Industri Kapur di CV Sumber Rejeki Kabupaten Majalengka Tahun 2020. *Jurnal of Public Health Inovation*, 01(01), 30–42. <https://ejournal.stikku.ac.id/index.php/jphi/article/download/200/159>
- Hidayah, A. N. (2017). Gangguan Faal Paru pada Nelayan Penyelam yang Menggunakan Kompresor di Dusun Watu Ulo Kecamatan Ambulu Kabupaten Jember. In *Jember: Universitas Jember*. Universitas Jember.
- Hidayanti, R., Zicof, E., Gusti, A., Onasis, A., & Nur, E. (2024). Analisis Risiko Paparan Gas H₂S Terhadap Pemulung di TPA Air Dingin Kota Padang. *Jurnal Kesehatan Lingkungan Indonesia*, 23(1), 25–33. <https://doi.org/10.14710/jkli.23.1.25-33>
- Hidayatullah, F., Asti Mulasari, S., & Handayani, L. (2021). Risiko Paparan Gas

(H₂S) dan (NH₃) Pada Masyarakat di TPA Piyungan. *JURNAL KESEHATAN LINGKUNGAN: Jurnal Dan Aplikasi Teknik Kesehatan Lingkungan*, 18(2), 155–162. <https://doi.org/10.31964/jkl.v18i2.338>

Ilham, A. M. (2021). *Analisis Risiko Kesehatan Lingkungan pada Pemulung Akibat Paparan Gas H₂S di Tempat Pembuangan Akhir (TPA) Tamangapa Kecamatan Manggala Kota Makassar* [Universitas Hasanuddin]. <http://repository.unhas.ac.id/id/eprint/10759/>

Imanuddin, A. (2012). Hubungan Karakteristik Pekerja dengan Keluhan Gangguan Pernapasan Akibat Paparan Debu Kapas [Universitas Air Langga]. In *Repository Universitas Air Langga* (Vol. 99, Issue 1). [https://doi.org/10.1016/s0026-0576\(01\)80539-0](https://doi.org/10.1016/s0026-0576(01)80539-0)

Insani, A. M. (2023). *Hubungan Durasi Kerja terhadap Gangguan Faal Paru (Restriktif dan Obstruktif) pada Petugas Sapu Jalan Kecamatan Telenaipura Kota Jambi Tahun 2023* [Universitas Jambi]. [https://repository.unja.ac.id/59970/1/G1A120010_Avika Muharrahmah Insani_Skripsi.pdf](https://repository.unja.ac.id/59970/1/G1A120010_Avika%20Muharramah%20Insani_Skripsi.pdf)

Institute, N. H. L. and B. (n.d.). *How The Lungs Work-The Respiratory System*. Retrieved May 3, 2024, from <https://www.nhlbi.nih.gov/health/lungs/respiratory-system>

Jefriyanto, C. (2019). Pemulung di Era Milenial (Studi Kasus di TPA Jamur Labu, Aceh Timur). *Jurnal Investasi Islam*, 4(1), 102–115. [https://doi.org/https://doi.org/10.32505/jurnal investasi islam.v4i1.1269](https://doi.org/https://doi.org/10.32505/jurnal%20investasi%20islam.v4i1.1269)

Jia, G., Yu, S., Sun, W., Yang, J., Wang, Y., Qi, Y., & Chen, Y. (2020). Hydrogen Sulfide Attenuates Particulate Matter-Induced Emphysema and Airway Inflammation Through Nrf2-Dependent Manner. *Frontiers in Pharmacology*, 11(February), 1–13. <https://doi.org/10.3389/fphar.2020.00029>

Juhaidah, S. (2019). *Pengelolaan Sampah TPA Tamangapa Kota Makassar*. Universitas Brawijaya.

Julianti, N., & Nisa, K. (2013). Perbandingan Kapasitas Vital Paru Pada Atlet Pria Cabang Olahraga Renang dan Lari Cepat Persiapan Pekan Olahraga Provinsi 2013 di Bandar Lampung. *Medical Journal of Lampung University*, Vol 2, No, 113–118. <http://juke.kedokteran.unila.ac.id/index.php/majority/article/view/47>

Justiani, A. A. (2021). Hubungan Paparan Gas Amonia dengan Gangguan Pernapasan pada Pekerja Peternakan Ayam. *Jurnal Medika Utama*, 2(2), 750–756. <http://jurnalmedikahutama.com>

Kementerian Kesehatan. (2023). *Polusi Udara Sebabkan Angka Penyakit Respirasi Tinggi*. <https://sehatnegeriku.kemkes.go.id/baca/rilis-media/20230404/2642721/polusi-udara-sebabkan-angka-penyakit-respirasi-tinggi/>

- Keputusan Menteri Kesehatan Republik Indonesia Nomor 1335/Menkes/SK/X/2002 Tahun 2002 Tentang Standar Operasional Pengambilan Dan Pengukuran Sampel Kualitas Udara Ruang Rumah Sakit, 1 (2002). <https://www.regulasip.id/electronic-book/9118>
- Keputusan Menteri Negara Lingkungan Hidup No . 15 Tahun 1996 Tentang : Baku Tingkat Kebauan, Badan Lingkungan Hidup dan Kehutanan 15 (1996). [https://baristandsamarinda.kemenperin.go.id/download/KepMenLH49\(1996\)-Baku_Tingkat_Getaran.pdf](https://baristandsamarinda.kemenperin.go.id/download/KepMenLH49(1996)-Baku_Tingkat_Getaran.pdf)
- Khattak, S., Zhang, Q. Q., Sarfraz, M., Muhammad, P., Ngowi, E. E., Khan, N. H., Rauf, S., Wang, Y. Z., Qi, H. W., Wang, D., Afzal, A., Ji, X. Y., & Wu, D. D. (2021). The Role of Hydrogen Sulfide in Respiratory Diseases. *Biomolecules*, 11(5), 1–25. <https://doi.org/10.3390/biom11050682>
- Kulkarni, M. S., & P.Pingale, D. (2020). Effects of Occupational Exposures on the Lung Functions and Quality of Life of Garbage Collectors in the Urban Area. *Indian Journal of Occupational and International Medicine*, 23(1), 8–13. <https://doi.org/10.4103/ijoem.IJOEM>
- Kumar, S., Bathma, V., Dixit, A. K., & Parashar, L. (2020). Assessment of Respiratory Health of Landfill Workers and Its Correlation with Their Knowledge and Use of Personal Protective Equipments. *National Journal of Community Medicine*, 11(1), 53–56. <https://doi.org/10.1234/njcm.20190329093802>
- Lakhout, A., & Alsulami, B. T. (2020). Evaluation of Risk Assessment of Landfill Emissions and Their Impacts on Human Health. *Arabian Journal of Geo*. <https://link.springer.com/article/10.1007/s12517-020-06218-5>
- Mahdinia, M., Adeli, S. H., Mohammadbeigi, A., Heidari, H., Ghamari, F., & Soltanzadeh, A. (2020). Respiratory Disorders Resulting From Exposure to Low Concentrations of Ammonia: A 5-Year Historical Cohort Study. *Journal of Occupational and Environmental Medicine*, 62(8), E431–E435. <https://doi.org/10.1097/JOM.0000000000001932>
- Mahyudin, R. P. (2017). Kajian Permasalahan Pengolahan Sampah dan Dampak Lingkungan di TPA (Tempat Pemrosesan Akhir). *Jurnal Publikasi Kesehatan Masyarakat Indonesia*, 4(2), 66–74. <https://doi.org/10.20527/jpkmi.v4i2.3843>
- Membalik, P. Y. (2017). *Faktor-Faktor yang Berhubungan dengan Penurunan Kapasitas Paru Pada Karyawan yang Bekerja di PT. Eastern Pearl Flour Mills Makassar Tahun 2017* (Issue April) [Sekolah Tinggi Ilmu Kesehatan Stella Maris Makassar]. <http://repository.stikstellamarismks.ac.id/882/1/Untitled.pdf>
- Muhajir, S. A. (2019). Pengaruh Keberadaan TPA Tamangapa Terhadap Perubahan Pemanfaatan Ruang di Sekitarnya. In *Universitas Bosowa*. Universitas Bosowa Makassar.
- Munawir. (2020). Modul Pembelajaran SMA Biologi. In *Antimicrobial agents*

and chemotherapy (Issue 12). Kemendikbud RI.
<https://press.umsida.ac.id/index.php/umsidapress/article/view/1067/702>

Muthmainnah, & Adris. (2020). Pengelolaan Sampah di Tempat Pembuangan Akhir (TPA) PATOMMO SIDRAP (Tinjauan Yuridis Peraturan Daerah No . 7 Tahun 2016 Tentang Pengelolaan Persampahan). *Jurnal Madani Legal View*, 4(1), 23–38.
<https://jurnal.umpar.ac.id/index.php/malrev/article/view/543/466>

Naghavi, M., Antony, C., Brauer, M., Cohen, A., & Hay, S. (2023). Global Burden of Chronic Respiratory Diseases and Risk Factors, 1990–2019: an Update from the Global Burden of Disease Study 2019. *EClinicalMedicine*, 59(10), 101936. <https://doi.org/10.1016/j.eclinm.2023.101936>

Nazikhah, A., R, B. M., & Disrinama, A. M. (2017a). Analisis Faktor-Faktor yang Mempengaruhi Gangguan Faal Paru Pada Perusahaan Galangan Kapal Tahun 2017. *Politeknik Perkapalan Negeri Surabaya*, ISSN(2581–2653), 118–122.
<https://journal.ppns.ac.id/index.php/seminarK3PPNS/article/download/232/203/>

Nazikhah, A., R, B. M., & Disrinama, A. M. (2017b). Analisis Faktor-Faktor Yang Mempengaruhi Gangguan Faal Paru Pada Perusahaan Galangan Kapal Tahun 2017. *Politeknik Perkapalan Negeri Surabaya*, ISSN(2581–2653), 118–122.
<https://journal.ppns.ac.id/index.php/seminarK3PPNS/article/download/232/203/>

NB, F. A., Suprijandani, & Khambali, I. (2019). Hubungan Kadar Gas Metan (CH₄) dengan Keluhan Saluran Pernapasan Pekerja Wisata Lumpur Sidoarjo. *Gema Lingkungan Kesehatan*, 16(3), 274–281.
<https://doi.org/10.36568/kesling.v16i3.897>

Neghab, M., Mirzaei, A., Shouroki, F. K., Jahangiri, M., Zare, M., & Yousefinejad, S. (2018). Ventilatory Disorders Associated with Occupational Inhalation Exposure to Nitrogen Trihydride (Ammonia). *Industrial Health*, 56(5), 427–435. <https://doi.org/10.2486/indhealth.2018-0014>

Novitasari, D. I., & Wijayanti, Y. (2018). Faktor Individu, Paparan Debu, dan CO dengan Gambaran Faal Paru Petugas SPBU. *HIGEIA (Journal of Public Health Research and Development)*, 2(4), 553–563.
<https://doi.org/10.15294/higeia.v2i4.23617>

Nur, F., Muamar, M. R., & Sari, M. (2020). Sistem Pernafasan (Alat Pernafasan dan Sistem Pernafasan pada Manusia). In *Konsep Dasar Sains Berbasis Qur'ani* (pp. 1–16).

Nyomba, M. A. (2022). Faktor yang Berhubungan dengan Kejadian Infeksi Saluran Pernafasan Akut (ISPA) pada Balita di Sekitar Wilayah Tempat Pembuangan Akhir (TPA) Sampah Antang Kota Makassar Tahun 2021 [Universitas Hasanuddin]. In *Repository Universitas Hasanuddin*.
<http://repository.unhas.ac.id/id/eprint/14106/>

- OSHA. (1992). *Occupational Safety and Health Guideline For Ammonia*. USA : Departement of Health Service.
<https://www.osha.gov/chemicaldata/623>
- Ozbay, G., Jones, M., Gadde, M., Isah, S., & Attarwala, T. (2021). Design and Operation of Effective Landfills with Minimal Effects on the Environment and Human Health. *Journal of Environmental and Public Health*, 2021, 13.
<https://doi.org/10.1155/2021/6921607>
- Pahrir, M. F. (2021). *Hubungan Karakteristik Individu Terhadap Gangguan Faal Paru (Retsriktif dan Obstruktif) pada Pemulung di Tempat Pembuangan Akhir Sampah (TPAS) Tamangapa Kota Makassar Tahun 2021* [UIN Alauddin Makassar]. <http://repositori.uin-alauddin.ac.id/19178/>
- Pangeni, R. P., Timilsina, B., Oli, P. R., Khadka, S., & Regmi, P. R. (2022). A Multidisciplinary Approach to Accidental Inhalational Ammonia Injury: A Case Report. *Annals of Medicine and Surgery*, 82(July), 104741.
<https://doi.org/10.1016/j.amsu.2022.104741>
- Panjaitan, D. B., Ashar, T., & . N. (2020). Hubungan Lama Kerja Dengan Keluhan Gangguan Pernapasan Pada Pumulung Di Tpa Sei Giling Kota Tebing Tinggi. *JURNAL KESMAS DAN GIZI (JKG)*, 2(2), 151–155.
<https://doi.org/10.35451/jkg.v2i2.418>
- Papageorgiou, C. V, Savourdos, P, Douna, E., Georgakopoulou, V. E., Makrodimitri, S., & Dounias, G. (2021). Respiratory Symptoms and Pulmonary Function of Workers in the Waste Management Industry. *Cureus*, 13(8), 1–7. <https://doi.org/10.7759/cureus.17027>
- Patwa, A., & Shah, A. (2015). Anatomy and Physiology of Respiratory System Relevant to Anaesthesia. *Indian Journal of Anaesthesia*, 59(9), 533.
<https://doi.org/10.4103/0019-5049.165849>
- Peraturan Menteri Pekerjaan Umum No 19 Tahun 2012 Tentang Pedoman Penataan Ruang Kawasan Sekitar Tempat Pemrosesan Akhir Sampah Dengan, Pub. L. No. 19, Kementerian Pekerjaan Umum Republik Indonesia 1 (2012).
- Peraturan Menteri Pekerjaan Umum Republik Indonesia Nomor 3 Tahun 2013 Tentang Penyelenggaraan Prasarana Dan Sarana Persampahan Dalam Penanganan Sampah Rumah Tangga Dan Sampah Sejenis Sampah Rumah Tangga, Peraturan Menteri Pekerjaan Umum Republik Indonesia 35 (2013).
https://kotaku.pu.go.id/files/Media/Pustaka/Pedoman/190329_Perme_n_PUPR_03_2013_Persyaratan_Persampahan.pdf
- Peraturan Pemerintah Pengganti Undang-Undang Republik Indonesia Nomor 2 Tahun 2022 Tentang Cipta Kerja, Pub. L. No. 20, JDIH BPK (2022).
<https://doi.org/10.19105/al-lhkam.v14i1.1982>
- Poole, C. J. M., & Basu, S. (2017). Systematic Review: Occupational illness in the waste and recycling sector. *Occupational Medicine*, 67(8), 626–636.
<https://doi.org/10.1093/occmed/kqx153>

- Pradnyana, D., & Muliarta, I. (2015). Gambaran Hasil Pemeriksaan Fungsi Paru Dan Faktor Risiko Gangguan Fungsi Paru Pada Pemangku Di Kecamatan Denpasar Timur. *E-Jurnal Medika Udayana*, 4(9), 1-11. <https://ojs.unud.ac.id/index.php/eum/article/download/20905/13695>
- Prasiwi, W. (2017). Hubungan Antara Usia dan Masa Kerja dengan Kapasitas Fungsi Paru pada Sukarelawan Pengatur Lalu Lintas (SUPELTAS) Surakarta [Universitas Muhammadiyah Surakarta]. In *Respiratory Universitas Muhammadiyah*. <http://www.albayan.ae>
- Pratama, E. I. (2019). Faktor-faktor yang Berhubungan Dengan Keluhan Gangguan Pernafasan Pada Pemulung di TPA Winongo Kota Madiun [Stikes Bhakti Husada Mulia Madiun]. In *Stikes Bhakti Husada Mulia Madiun*. <https://www.semanticscholar.org/paper/FAKTOR-FAKTOR-YANG-BERHUBUNGAN-DENGAN-KELUHAN-PADA-Evelin/9ce51d08c1a025d7a76d083b90cb32a95c97e7d2>
- Pratama, K. F., & Prasasti, C. I. (2018). Gangguan Kulit Pemulung Di TPA Kenep Ditinjau dari Aspek Keselamatan dan Kesehatan Kerja. *The Indonesian Journal of Occupational Safety and Health*, 6(2), 135. <https://doi.org/10.20473/ijosh.v6i2.2017.135-145>
- Puger, I. G. N. (2018). Sampah Organik, Kompos, Pemanasan Global, Dan Penanaman Aglaonema Di Pekarangan. *Agro Bali: Agricultural Journal*, 1(2), 127-136. <https://doi.org/10.37637/ab.v1i2.314>
- Purba, D. A. (2022). *Analisis Kadar Gas Metan (CH₄) Terhadap Faktor Lingkungan di TPA Piyungan, DI Yogyakarta*. [Universitas Islam Indonesia]. <https://dspace.uui.ac.id/handle/123456789/42006%0Ahttps://dspace.uui.ac.id/bitstream/handle/123456789/42006/18513157.pdf?sequence=1&isAllowed=y>
- Putra, K. P., Pratama, R. P., & Nugroho, K. P. A. (2020). Kapasitas Vital Paru Berkorelasi Positif dengan Kemampuan Tahan Nafas pada Laki-Laki Usia 19-25 Tahun. *JOSSAE : Journal of Sport Science and Education*, 5(1), 25. <https://doi.org/10.26740/jossae.v5n1.p25-32>
- Putri, A. N., Budisetyawan, F. E., & Noerwahjono, A. (2018). Analisis Lingkungan Kerja dan Karakteristik Pekerja Terhadap Faal Paru Pekerja Industri Papan Semen Rata (Studi Kasus di PT "X" Malang). *Herb-Medicine Journal*, 1(2), 75-85. <https://doi.org/10.30595/hmj.v1i2.2916>
- Qolifah, L. N., Wahyuningsih, N. E., & Darundiati, Y. H. (2023). Karakteristik Risiko Kesehatan Non Karsinogenik Akibat Paparan Gas SO₂ dan NO₂ pada Pemulung di TPA Jatibarang Kota Semarang. *Jurnal Kesehatan Lingkungan Indonesia*, 23(2), 50-58. <https://doi.org/10.14710/jkli.23.1.50-58>
- Rachman, E. A. (2023). *Pengaruh Paaparan Debu dengan Kapasitas Paru Terhadap Kelelahan Kerja pada Karyawan Prpduksi PT Semen Bosowa Maros Tahun 2022* [Universitas Hasanuddin]. https://repository.unhas.ac.id/id/eprint/27348/2/K032211004_tesis_0

- Rahayona, D., Sunarsih, E., Fitriand, K., Azzarah, N. D., Rahmah, S. A., & Kartika, T. P. (2023). Analisis Kualitas Lingkungan dan Dampaknya Terhadap Masyarakat di Sekitar TPA Sukawinatan Palembang. *Higiene*, 9(2), 64–69. <https://journal.uin-alauddin.ac.id/index.php/higiene/article/download/36459/18913>
- Rahman, H., Bråtveit, M., & Moen, B. E. (2007). Exposure to Ammonia and Acute Respiratory Effects in a Urea Fertilizer Factory. *International Journal of Occupational and Environmental Health*, 13(2), 153–159. <https://doi.org/10.1179/oeh.2007.13.2.153>
- Rahmawati Purwaningtyas, A., Indriani, Zahra, A., Astuti, A. P., Rokhmah, S., Widyasari, K. I., Afiliani, L., & Zakiyah, L. N. R. A. N. J. S. (2021). *Melangitkan Pengetahuan Gizi & Psikologi dengan Spiritualisasi Ilmu-Ilmu Modern* (Issue 1). Mata Kata Inspirasi. <https://ejournal.unsrat.ac.id/index.php/jikmu/article/view/8490>
- Rahmi, M., Edwin, T., & Ihsan, T. (2022). Identifikasi Bahaya dan Penilaian Risiko Kerja pada Pekerja Pengangkut Sampah Kota Padang. *Media Kesehatan Masyarakat Indonesia*, 21(5), 313–320. <https://doi.org/https://doi.org/10.14710/mkmi.21.5.313-320>
- Ramadan, F., Hidayat, S. N., Syahrir, N. A., Akila, N., Ekasari, R., Adnan, Y., Azwar, M., & Widiastuty, L. (2023). Determinan Gangguan Kapasitas Fungsi Paru Pada Pekerja Mebel Di Kabupaten Gowa Provinsi Sulawesi Selatan. *Higiene*, 9(3), 138–144. <https://journal.uin-alauddin.ac.id/index.php/higiene/article/view/46645/19660>
- Ravindra, K., Kaur, K., & Mor, S. (2016). Occupational Exposure to the Municipal Solid Waste Workers in Chandigarh, India. *Waste Management and Research*, 34(11), 1192–1195. <https://doi.org/10.1177/0734242X16665913>
- Rifa, B., Hanani, Y., Peminatan, M., Lingkungan, K., Undip, F. K. M., Bagian, D., Lingkungan, K., Undip, F. K. M., Bagian, D., Lingkungan, K., Undip, F. K. M., Garbage, A., Health, E., Analysis, R., Semarang, T. P. a J., & Semarang, K. (2016). Analisis Risiko Kesehatan Lingkungan Pajanan Gas Hidrogen Sulfida (H₂S) pada Pemulung Akibat Timbulan Sampah di TPA Jatibarang Kota. *Jurnal Kesehatan Masyarakat Universitas Diponegoro*, 4(3), 692–701. <https://doi.org/https://doi.org/10.14710/jkm.v4i3.13482>
- Rodriguez-Roisin, R., Burgos, F., Roca, J., Barbera, J. A., Marrades, R. M., Wagner, P. D., Teramoto, S., Matsuse, T., Ouchi, Y., Jansens, J. P., Pache, J. C., & Nicod, L. P. (1999). Physiological Changes in Respiratory Function Associated with Ageing. *European Respiratory Journal*, 14(6), 1454–1456. <https://doi.org/10.1183/09031936.99.14614549>
- Roman, M. A., Rossiter, H. B., & Casaburi, R. (2016). Exercise, Ageing and the Lung. *European Respiratory Journal*, 48(5), 1471–1486. <https://doi.org/10.1183/13993003.00347-2016>

- Royvaldi, D. A. B. (2022). Analisis Kadar Gas Sulfur Dioksida (SO₂) dan Nitrogen Dioksida (NO₂) terhadap Faktor Lingkungan di TPA Piyungan, Bantul, D.I Yogyakarta [Universitas Islam Indonesia]. In *Jurnal Universitas Islam Indonesia*.
<https://dspace.uui.ac.id/bitstream/handle/123456789/41526/18513102.pdf?sequence=1>
- Rusman, S. (2023). *Evaluasi Lokasi Tempat Pemrosesan Akhir (TPA) terhadap Perubahan Pemanfaatan Ruang di Sekitarnya*. Universitas Bosowa.
- Sachs, J. D., Lafortune, G., Fuller, G., & Drumm, E. (2023). *The Atlas Sustainable Development Report 2023*. <https://dashboards.sdindex.org/>
- Salhah, N. (2015). Hubungan Lama Bekerja dengan Gangguan Fungsi Paru pada Pemulung di RT 14 Tempat Pembuangan Akhir (TPA) Sampah Bukit Pinang Samarinda. In *Repository STIKES Muhammadiyah Samarinda*. Sekolah Tinggi Ilmu Kesehatan Samarinda.
- Salsabila, A. S., Kameswara, A. S. P., Hidayanto, F., & Ramlan. (2022). Industry 4.0 Technology Impact on Environment : a Systematic Literature Review. *Jurnal Ilmiah Hospitality*, 11(2), 373–378. <https://stp-mataram.e-journal.id/JIH/article/view/2241>
- Sanie, D. K., Susanto, A. D., & Harahap, F. (2019). Respiratory Disorders and Lung Function Impairments of the Scavengers in Bantar Gebang, Bekasi. *Jurnal Respirologi Indonesia*, 39(2), 70–78.
<https://doi.org/10.36497/jri.v39i2.54>
- Saputra, A., Irfannuddin, I., & Swanny, S. (2018). Pengaruh Paparan Gas Amonia Terhadap Perubahan Kadar Serum SGOT dan SGPT pada Kelompok Berisiko. *Biomedical Journal of Indonesia: Jurnal Biomedik Fakultas Kedokteran Universitas Sriwijaya*, 4(1), 32–39.
<https://doi.org/10.32539/BJI.V5i1.7956>
- Sari, C. N., Al-illahiyah, L. H., Kaban, L. B., Hasibuan, R., Nasution, R. H., Sari, W. F., Islam, U., & Sumatera, N. (2023). Keterbatasan Fasilitas Tempat Pembuangan Sampah Dan Tantangan Kesadaran Masyarakat dalam Pengelolaan Sampah (Studi Kasus Di Desa Jandi Meriah Kec. Tiganderket Kab. Karo). *Journal of Human and Education*, 3(2), 268–276.
<https://jahe.or.id/index.php/jahe/index%0AKeterbatasan>
- Services, D. of H. and H. (2014). The Health Consequences of Smoking- 50 Years of Progress. In *National Journal of Community Medicine* (Vol. 76, Issue 2). [https://doi.org/10.1016/S0025-7125\(16\)30355-8](https://doi.org/10.1016/S0025-7125(16)30355-8)
- Setiawan, F. (2014). Konsep Masalah (Utility) dalam al-Qur'an Surah Bqarah ayat 168 dan Surat al-'Araf ayat 31. *Jurnal Ekonomi*. <https://eco-entrepreneur.trunojoyo.ac.id/dinar/article/download/2725/2178>
- Setyaningsih, Y., Wahyuni, I., Wahyuni, I., Wahyuni, I., Kurniawan, B., Kurniawan, B., Ekawati, E., Ekawati, E., Kurniawan, B., & Ekawati, E. (2023). Kadar Debu Lingkungan Kerja dan Kapasitas Kerja sebagai Determinan Penurunan Kapasitas Fungsi Paru. *Jurnal Kesehatan*

Lingkungan Indonesia, 22(2), 214–220.
<https://doi.org/10.14710/jkli.22.2.214-220>

- Simbolon, V. A., Nurmaini, N., & Hasan, W. (2019). Pengaruh Paparan Gas Hidrogen Sulfida (H₂S) terhadap Keluhan Saluran Pernafasan pada Pemulung di Tempat Pembuangan Akhir (TPA) Ganet Kota Tanjungpinang Tahun 2018. *Jurnal Kesehatan Lingkungan Indonesia*, 18(1), 42. <https://doi.org/10.14710/jkli.18.1.42-49>
- SIPSN. (2023). *Capaian Kinerja Pengelolaan Sampah Tahun 2022*. Kementerian Lingkungan Hidup Dan Kehutanan. <https://sipsn.menlhk.go.id/sipsn/>
- Skloot, G. S. (2017). The Effects of Aging on Lung Structure and Function. *Clinics in Geriatric Medicine*, 33(4), 447–457. <https://doi.org/10.1016/j.cger.2017.06.001>
- Sukawati, E., Setiani, O., & Nurjazuli. (2014). Kajian Gangguan Fungsi Paru pada Pekerja Pengelasan di Kecamatan Mertoyudan Kabupaten Magelang. *Jurnal Kesehatan Lingkungan Indonesia*, 13(2), 45–50. <https://ejournal.undip.ac.id/index.php/jkli/article/view/10024>
- Sulastri, S. (2013). Hubungan Konsentrasi H₂S Dan NH₃ Di Udara Dengan Kapasitas Paru Penduduk Sekitar Tempat Pembuangan Akhir (TPA) Tamangapa Antang [Universitas Hasanuddin]. In *Repository Universitas Hasanuddin*. <http://repository.unhas.ac.id/id/eprint/10106/>
- Suzuki, Y., Saito, J., Munakata, M., & Shibata, Y. (2021). Hydrogen Sulfide as a Novel Biomarker of Asthma and Chronic Obstructive Pulmonary Disease. *Allergology International*, 70(2), 181–189. <https://doi.org/10.1016/j.alit.2020.10.003>
- Syahidallah, A. N. (2023). *320.942 Warga di Sulsel Kena ISPA gegara kemarau Makassar Terbanyak*. Detiksulsel. [https://www.detik.com/sulsel/berita/d-6933239/320-942-warga-di-sulsel-kena-iswa-gegara-kemarau-makassar-terbanyak#:~:text=Berdasarkan data Dinas Kesehatan \(Dinkes,antara 23 kabupaten%2Fkota lainnya.](https://www.detik.com/sulsel/berita/d-6933239/320-942-warga-di-sulsel-kena-iswa-gegara-kemarau-makassar-terbanyak#:~:text=Berdasarkan data Dinas Kesehatan (Dinkes,antara 23 kabupaten%2Fkota lainnya.)
- Syakir, S. A. M., & Syakir, S. M. M. (2007). *Tafsir Ath-Thabari Jilid 20* (pp. 1–946). Pustaka Azzam.
- T.Nye, R., Mercincavage, M., A., S., & Branstetter. (2017). Time to First Cigarette, Physical Activity and Pulmonary Function in Middel-Aged to Older Adult Smokers. *Physical Activity and Health*, 8(1), 612–616. <https://pubmed.ncbi.nlm.nih.gov/28422605/>
- Tarmidzi, A. Y. A. (2022). *Refleksi Surah Ghafir ayat 61: Anjuran untuk Beristirahat dan Bekerja*. Tafsiralquran.Id. <https://tafsiralquran.id/refleksi-surah-ghafir-ayat-61-anjuran-istirahat-dan-bekerja/>
- Tipa, E. W., Kawatu, P. A., & Kalesaran, A. F. C. (2021). Hubungan Kebiasaan Merokok Dengan Kapasitas Vital Paru Pada Penambang Emas di Desa

Tatelu Kabupaten Minahasa Utara. *Jurnal KESMAS*, 10(3), 140–146.
<https://ejournal.unsrat.ac.id/index.php/kesmas/article/download/33666/31852>

Tlotleng, N., Kootbodien, T., Wilson, K., Made, F., Mathee, A., Ntlebi, V., Kgalamono, S., Mokone, M., Du Preez, K., & Naicker, N. (2019). Prevalence of Respiratory Health Symptoms Among Landfill Waste Recyclers in the City of Johannesburg, South Africa. *International Journal of Environmental Research and Public Health*, 16(21), 1–9.
<https://doi.org/10.3390/ijerph16214277>

U.S. Department of Health and Human Services. (2010). How Tobacco Smoke Causes Disease: The Biology and Behavioral Basis for Smoking-Attributable Disease. In *National Library of Medicine*.
https://www.ncbi.nlm.nih.gov/books/NBK53017/pdf/Bookshelf_NBK53017.pdf

Undang-Undang Republik Indonesia No. 18 Tahun 2008 Tentang Pengelolaan Sampah, 282 (2008). <https://peraturan.bpk.go.id/Details/39067/uu-no-18-tahun-2008>

Verbeke, E. K., Cauberghs, M., Mertens, I., Clement, J., Lauweryns, J. M., & Van de Woestijne, K. P. (1992). The Senile Lung; Comparison with Normal and Emphysematous Lungs. *Chest*, 101(3), 800–809.
<https://doi.org/10.1378/chest.101.3.800>

Vinti, G., Bauza, V., Clasen, T., Medicott, K., Tudor, T., Zurbrügg, C., & Vaccari, M. (2021). Municipal solid waste management and adverse health outcomes: A systematic review. *International Journal of Environmental Research and Public Health*, 18(8), 1–26.
<https://doi.org/10.3390/ijerph18084331>

Vusvitasari, R., Nugroho, S., & Akbar, S. (2016). Kajian Hubungan Koefisien Korelasi Pearson (ρ), Spearman-Rho (r), Kendall-Tau (τ), Gamma (G), dan Somers (d). *Journal Statistika*, 41–54.

Wahab, M. A. (2021). *Mensyukuri Nikmat Oksigen*. Republika.
<https://www.republika.id/posts/18447/mensyukuri-nikmat-oksigen>

Wahab, W., Saleh, M., Amansyah, M., Susilawaty, A., & Basri, S. (2024). Paparan PM10 dan PM2,5 pada Pekerja Industri Phinisi di Kecamatan Bonto Bahari Kabupaten Bulukumba. *Higiene*, 10(1), 42–49.
<https://journal.uin-alauddin.ac.id/index.php/higiene/article/view/47991/19839>

Wang, X., Wang, M., Chen, S., Wei, B., Gao, Y., Huang, L., Liu, C., Huang, T., Yu, M., Zhao, S. H., & Li, X. (2020). Ammonia Exposure Causes Lung Injuries and Disturbs Pulmonary Circadian Clock Gene Network in a Pig Study. *Ecotoxicology and Environmental Safety*, 205(July), 111050.
<https://doi.org/10.1016/j.ecoenv.2020.111050>

Wen, Y., Wang, D., Zhou, M., Zhou, Y., Guo, Y., & Chen, W. (2019). Potential Effects of Lung Function Reduction on Health-Related Quality of Life.

International Journal of Environmental Research and Public Health, 16(2), 1–12. <https://doi.org/10.3390/ijerph16020260>

- Widi, W. P., & Suhartini, T. (2024). Fungsi, Hubungan Kepatuhan Penggunaan APD Dan Lama Kerja Dengan Gangguan Paru Pada Karyawan PT. XYZ Pasuruan Bagian Logistik. *Jurnal Keperawatan Muhammadiyah Bengkulu*, 8(1), 51.
- Widowati, H., & Rinata, E. (2020). Bahan Ajar Anatomi. In S. M. F. Hanum (Ed.), *UMSISDA press* (1st ed.). UMSIDA Press. <https://press.umsida.ac.id/index.php/umsidapress/article/view/1067/702>
- World Bank. (2023). *A Global Snapshot of Solid Waste Management*<https://helpsavenature.com/difference-between-sanitary-landfills-open-dumpsment-to-2050>. The World Bank. https://datatopics.worldbank.org/what-a-waste/trends_in_solid_waste_management.html
- Yahya, H. (2003). *Pesona Keajaiban Alam Semesta* (Aryani (ed.)). PT. Globalmedia Cipta Publishing.
- Yang, L., Chen, Z., Zhang, X., Liu, Y., Xie, Y., Yang, L., Chen, Z., Zhang, X., Liu, Y., & Xie, Y. (2015). Comparison study of landfill gas emissions from subtropical landfill with various phases : A case study in Wuhan , China. *Journal of the Air & Waste Management Association*, 65(8), 980–986. <https://doi.org/10.1080/10962247.2015.1051605>
- Yolanda, K. A. (2021). Hubungan Paparan Debu Dan Lama Paparan Dengan Gangguan Faal Paru Pekerja Overhaul Power Plant. *The Indonesian Journal of Occupational Safety and Health*, 4(2), 155–166. <https://media.neliti.com/media/publications/143527-ID-hubungan-paparan-debu-dan-lama-paparan-d.pdf>
- Yuliarti, R., Khambali, K., & Rusmiati, R. (2022). Risk Analysis of Exposure to NH3 And H2S Gas to Workers in The Small Industrial Environment of Magetan Regency in 2021. *International Journal of Advanced Health Science and Technology*, 2(3), 169–174. <https://doi.org/10.35882/ijahst.v2i3.7>
- Yusmiati, Maulida, Y., & Eriyati. (2017). Dampak Keberadaan Tempat Pembuangan Akhir (TPA) Muara Fajar Terhadap Sosial Ekonomi Masyarakat Di Kelurahan Muara Fajar Kecamatan Rumbai Kota Pekanbaru. *Jurnal Online Mahasiswa Fakultas Ekonomi Universitas Riau*, 4(1), 172–186. https://www.adaptation-undp.org/sites/default/files/downloads/indonesia_climate_change_sector_roadmap_iccsr.pdf
- Zhang, J., Wang, X., Chen, Y., & Yao, W. (2014). Correlation Between Levels of Exhaled Hydrogen Sulfide and Airway Inflammatory Phenotype in Patients with Chronic Persistent Asthma. *Respirology*, 19(8), 1165–1169. <https://doi.org/10.1111/resp.12372>

Zimmermann, K. K., Spassov, S. G., Strosing, K. M., Ihle, P. M., Engelstaedter, H., Hoetzel, A., & Faller, S. (2018). Hydrogen Sulfide Exerts Anti-oxidative and Anti-inflammatory Effects in Acute Lung Injury. *Inflammation*, 41(1), 249–259. <https://doi.org/10.1007/s10753-017-0684-4>



LAMPIRAN-LAMPIRAN

UNIVERSITAS ISLAM NEGERI
ALAUDDIN
MAKASSAR

Lampiran 1

INFORMED CONSENT

Bismillahirrahmanirrahim

Assalamu'alaikum Warahmatullahi Wabarakatuh

Saya Titah Nurul Lathifah Tahar dengan NIM : 70200120010, seorang mahasiswi program studi Kesehatan Masyarakat, peminatan Epidemiologi Fakultas Kedokteran dan Ilmu Kesehatan UIN Alauddin Makassar, bermaksud mengadakan penelitian dengan judul "**Studi Korelasi Paparan Gas H₂S dan NH₃ terhadap Kapasitas Faal Paru Pemulung di TPA Tamangapa Raya Kota Makassar Tahun 2024**". Penelitian ini bertujuan untuk mengetahui korelasi antara paparan gas H₂S dan NH₃ terhadap kapasitas faal paru. Penelitian ini dilakukan sebagai salah satu syarat dalam penyusunan tugas akhir (skripsi).

Untuk menunjang keberhasilan penelitian tersebut, maka saya membutuhkan kesediaan Saudara (i) untuk mengisi lembar kuesioner dengan menjawab pertanyaan sesuai dengan tujuan penelitian. Saya menjamin jawaban dan kerahasiaan identitas Saudara (i) akan dirahasiakan. Saudara (i) berhak menolak jika tidak bersedia menjadi responden. Namun besar harapan saya agar Saudara (i) bersedia untuk berpartisipasi dalam penelitian ini dan memberikan jawabannya secara jujur.

Apabila Saudara (i) ingin mengundurkan diri selama proses penelitian berlangsung atau jika ada hal-hal yang kurang berkenan, maka Saudara (i) dapat menyampaikan langsung ataupun menghubungi saya. Apabila Saudara (i) bersedia turut serta dalam penelitian ini, silakan menandatangani lembar persetujuan informan ini. Atas segala perhatian dan kerjasamanya, saya ucapkan terima kasih.

Makassar, Maret 2024

Peneliti

Penanggung Jawab: Emmi Bujawati, SKM., M.Kes

Peneliti Utama : Titah Nurul Lathifah Tahar

(Nb: Apabila terdapat hal yang kurang jelas, silakan hubungi +6285-298-742-977-
Titah Nurul Lathifah Tahar)

LEMBAR PERSETUJUAN RESPONDEN

Saya yang bertanda tangan dibawah ini:

Nama :

Umur :

No. HP :

Menyatakan bersedia menjadi responden pada penelitian yang dilakukan oleh:

Nama : Titah Nurul Lathifah Tahar

NIM : 70200120010

Alamat: BTN Mega Rezky, Kelurahan Sungguminasa, Kabupaten Gowa

Dengan ini menyatakan bersedia menjadi responden dan memberikan izin kepada peneliti untuk melakukan pemeriksaan kapasitas faal paru kepada saya. Dengan ketentuan, hasil pemeriksaan akan dirahasiakan dan hanya semata-mata untuk kepentingan ilmu pengetahuan.

Demikian surat pernyataan ini saya sampaikan agar dapat dipergunakan sebagaimana mestinya.

Makassar, Maret 2024
Responden,

()

UNIVERSITAS ISLAM NEGERI
ALAUDDIN
MAKASSAR

Lampiran 2

KUESIONER PENELITIAN

Nomor :

Hari/Tanggal :

Dengan ini saya memohon kesediaan Saudara (i) untuk mengisi kuesioner berikut:

No.		I. Identitas Responden	
1.	Nama		
2.	Alamat		
3.	Umur	tahun
4.	Jenis Kelamin	a. Perempuan b. Laki-laki	
II. Durasi Kerja dan Masa Kerja			
5.	Berapa jam anda bekerja dalam sehari?	 jam/hari
6.	Berapa hari anda bekerja dalam sepekan?	 hari/pekan
7.	Berapa tahun anda telah bekerja?	 tahun
III. Jarak Rumah dan Durasi Tinggal			
8.	Berapa estimasi jarak rumah anda dari lokasi TPA?		
9.	Sudah berapa lama anda tinggal di sekitar lokasi TPA?		
IV. Aktivitas Merokok			
10.	Apakah anda merokok?	a. Ya b. Tidak (Lanjut ke V.15) c. Sudah berhenti (Lanjut ke IV.14)	
11.	Jenis perokok apa anda?	a. Perokok Aktif b. Perokok Pasif	
12.	Berapa usia pertama kali anda merokok?		
13.	Berapa batang rokok yang dihisap per hari/minggu	Satuan: a. Batang /hari = b. Batang/minggu = Jumlah:	

14.	Umur berhenti merokoktahun (Langkahi jika belum berhenti merokok)
V. Riwayat Penyakit Pernapasan		
15.	Apakah anda pernah menderita penyakit/gangguan pernapasan sebelumnya?	a. Ya b. Tidak (<i>Selesai</i>)
116.	Apa penyakit/gangguan pernapasan yang pernah/sedang diderita?	
17.	Berapa lama anda menderita penyakit/gangguan pernapasan?	
VI. Hasil Pengukuran Faal Paru (Diisi oleh Peneliti)		
18.	Lokasi Titik Pengukuran	
19.	Nilai FVC	
20.	Nilai FEV ₁	
21.	Status Faal Paru	

UNIVERSITAS ISLAM NEGERI
ALAUDDIN
 MAKASSAR

Lampiran 3

MASTER TABEL

	UMR	JK	DRSI	MSKRJA	SR	JMLAHR KOK	RPN	H2S	NH3	FEV1	FEV1FVC	FVC
1	42	1	13	30	1	0	1	.38	7.85	45	93	42
2	32	1	8	20	1	0	1	.42	9.38	83	81	88
3	32	1	7	15	1	0	1	.38	7.05	24	94	22
4	57	1	9	20	1	0	0	.42	9.38	82	100	91
5	25	0	8	11	0	15	1	.42	9.38	69	76	76
6	27	0	10	10	0	20	0	.38	9.38	44	79	55
7	51	0	16	30	0	6	1	.42	7.85	48	68	59
8	23	1	9	17	1	0	1	.42	7.85	37	67	32
9	26	1	11	18	1	0	1	.42	9.38	72	100	73
10	68	0	10	15	0	20	1	.38	7.85	42	86	34
11	38	0	12	8	0	12	1	.36	7.05	28	100	26
12	33	1	8	3	1	0	1	.42	7.05	30	88	36
13	57	0	16	17	0	10	1	.36	7.05	34	73	15
14	44	0	4	3	0	10	1	.36	7.05	63	100	52
15	36	0	3	1	0	10	1	.36	7.85	53	100	46
16	28	0	3	2	0	10	1	.36	7.05	26	40	28
17	24	0	4	5	0	20	1	.38	7.85	62	99	61
18	23	0	3	7	1	0	1	.42	7.85	62	100	66
19	40	1	10	10	1	0	1	.38	9.38	38	98	59
20	41	0	6	7	0	30	1	.36	7.05	28	88	44
21	20	0	6	2	0	7	1	.42	7.05	53	81	73
22	24	0	4	2	0	16	1	.36	7.05	35	55	33

	UMR	JK	DRSI	MSKRJA	SR	JMLAHR KOK	RPN	H2S	NH3	FEV1	FEV1FVC	FVC
22	24	0	4	2	0	16	1	.36	7.05	35	55	33
23	21	0	9	3	0	12	1	.42	7.05	54	100	50
24	21	0	10	15	0	10	1	.42	7.85	43	53	37
25	40	0	3	5	0	16	1	.42	9.38	53	63	45
26	31	0	3	16	0	12	1	.42	7.05	51	92	14
27	28	0	6	15	0	24	1	.42	9.38	63	94	57
28	24	0	5	2	0	12	0	.36	9.38	29	100	73
29	20	0	5	2	0	16	1	.42	7.85	61	99	25
30	53	0	12	11	1	0	1	.42	7.05	65	100	55
31	49	1	8	41	1	0	1	.42	7.05	75	26	58
32	23	1	6	12	1	0	1	.42	7.85	85	26	65
33	27	0	9	5	0	20	1	.36	7.05	30	100	73
34	26	0	10	3	0	8	1	.36	9.38	57	90	32
35	34	0	10	19	0	16	1	.42	9.38	77	95	58
36	36	0	5	25	0	2	1	.42	7.85	49	100	86
37	29	0	8	5	0	8	1	.38	9.38	54	100	46
38	31	0	8	10	0	10	1	.36	7.05	23	81	47
39	40	0	3	8	1	0	0	.36	7.05	42	83	20
40	23	0	3	2	0	16	1	.36	7.05	55	27	37
41	39	0	7	9	0	32	1	.36	7.85	20	92	47
42	43	0	7	5	0	5	0	.38	9.38	54	99	18
43	20	0	7	5	0	12	1	.36	7.05	20	100	64

	UMR	JK	DRSI	MSKRJA	SR	JMLAHR KOK	RPN	H2S	NH3	FEV1	FEV1FVC	FVC
44	52	0	9	6	1	0	1	.36	7.05	44	98	17
45	24	0	9	6	1	0	1	.38	7.05	56	99	38
46	47	0	8	5	0	6	0	.38	7.05	58	95	45
47	51	0	12	31	1	0	0	.36	9.38	68	23	51
48	45	0	8	7	0	16	1	.42	7.85	62	100	57
49	40	0	12	22	0	16	0	.38	7.85	45	100	71
50	31	0	8	10	0	16	1	.36	7.05	43	100	48
51	18	0	8	2	0	3	1	.42	9.38	34	100	37
52	44	0	5	30	0	32	0	.38	7.85	52	92	40
53	53	0	6	18	1	16	1	.42	7.85	62	100	44
54	24	0	8	7	0	12	1	.42	7.85	75	73	60
55	40	1	12	2	1	0	1	.38	7.85	33	81	74
56	19	0	12	4	0	4	1	.38	7.85	22	100	38
57	20	0	5	2	0	12	1	.36	7.05	28	100	20
58	25	0	5	1	0	4	1	.38	7.85	21	100	25
59	20	0	8	3	0	12	1	.36	9.38	37	72	18
60	33	0	4	10	0	24	1	.42	7.05	80	98	68
61	35	0	5	7	0	32	1	.36	7.05	21	88	18
62	32	0	5	9	0	5	1	.38	7.85	36	86	31
63	19	0	9	2	0	1	1	.38	7.85	38	75	35
64	52	0	11	8	1	0	1	.42	7.85	88	97	14
65	27	0	7	6	0	12	1	.36	7.05	34	99	81

M A K A S A K

	UMR	JK	DRSI	MSKRJA	SR	JMLAHR KOK	RPN	H2S	NH3	FEV1	FEV1FVC	FVC
66	44	0	12	24	1	0	1	.38	7.85	28	100	29
67	46	0	3	6	0	8	0	.38	7.85	51	79	23
68	28	0	8	12	0	12	1	.38	7.85	49	100	44
69	58	1	10	29	1	0	1	.36	7.05	36	100	41
70	30	1	10	10	1	0	1	.42	7.85	65	100	31
71	44	1	10	8	1	0	1	.36	7.05	31	95	57
72	27	1	10	4	1	0	1	.38	7.05	46	100	29
73	43	1	10	10	1	0	1	.36	7.85	17	94	59
74	31	1	10	10	1	0	0	.42	9.38	65	95	14
75	24	0	8	9	0	16	1	.36	7.85	38	100	58
76	19	1	12	4	1	0	1	.38	7.05	49	100	36
77	22	0	5	10	0	16	1	.36	7.85	31	100	51
78	35	0	6	5	0	10	1	.36	7.05	82	100	31
79	46	1	10	3	1	0	1	.38	7.85	30	100	80
80	37	0	4	14	0	16	1	.42	7.85	35	94	25
81	31	0	4	15	1	0	1	.36	7.05	23	67	29
82	32	0	10	15	0	32	1	.42	9.38	48	100	19
83	21	0	10	1	0	32	1	.42	7.05	39	97	60
84	26	0	10	18	1	0	1	.36	7.05	71	90	34
85	34	0	3	18	0	5	1	.42	9.38	61	82	60
86	28	0	11	15	0	16	1	.42	9.38	81	87	53
87	23	0	4	6	1	0	1	.42	7.05	51	83	70

MAKASSAR

	UMR	JK	DRSI	MSKRJA	SR	JMLAHR KOK	RPN	H2S	NH3	FEV1	FEV1FVC	FVC
88	36	0	3	8	0	10	1	.42	9.38	36	100	53
89	30	1	11	20	1	0	1	.36	7.05	65	100	47
90	23	0	12	5	0	32	1	.38	7.05	55	100	58
91	25	0	12	5	0	32	1	.36	7.05	29	69	51
92	60	0	8	6	1	0	1	.38	7.05	44	100	23
93	39	0	8	9	0	20	1	.36	9.38	26	100	38
94	26	0	8	4	0	20	1	.36	7.05	40	100	22
95	36	0	8	6	0	10	0	.42	9.38	80	100	36
96	20	0	5	3	0	14	1	.42	7.05	66	81	72
97	20	0	5	5	0	16	1	.38	7.05	58	66	56
98	28	0	8	4	0	8	1	.42	9.38	61	93	49

UNIVERSITAS ISLAM NEGERI
ALAUDDIN
 MAKASSAR

Keterangan Tabel

UMR = Umur responden

JK = Jenis Kelamin

DRSI = Durasi Kerja (Hari/Jam)

MSKRJA = Masa Kerja (Tahun)

JMLAHRKOK = Jumlah Batang Rokok

RPN = Riwayat Penyakit Pernapasan

H₂S = Konsentrasi Gas H₂S

NH₃ = Konsentrasi gas NH₃

FEV₁ = Volume Ekspirasi Paksa pada detik pertama

FEV₁FVC = FEV₁/FVC

FVC = Volume Ekspirasi

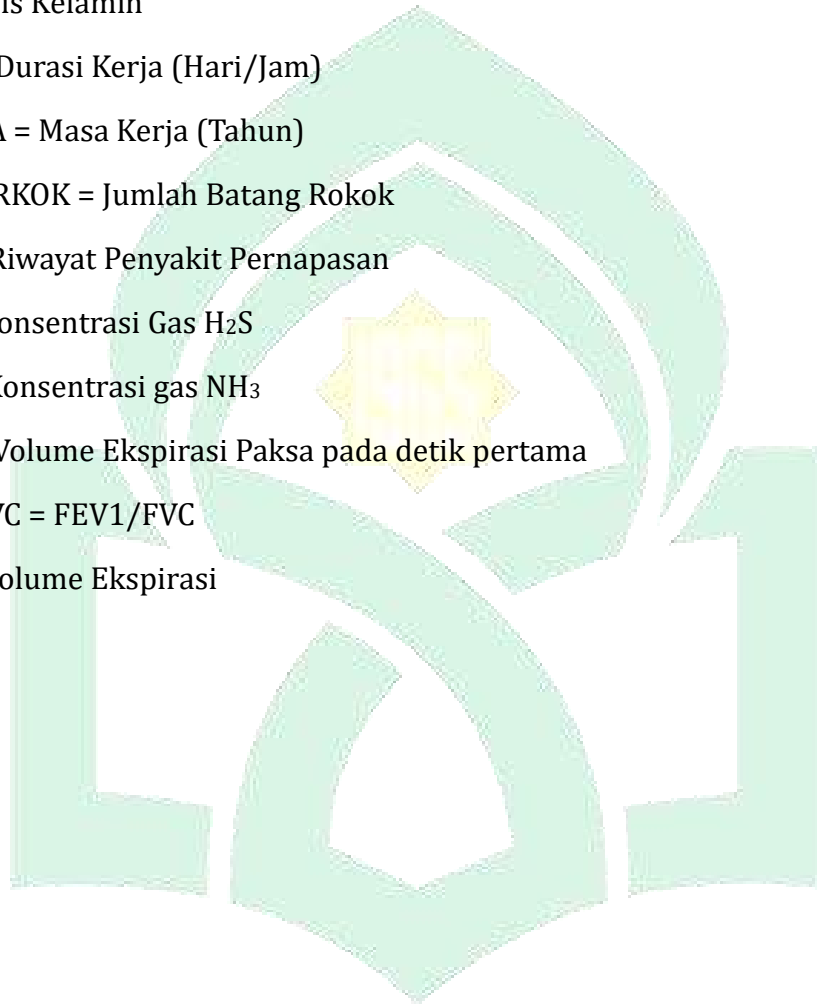

UNIVERSITAS ISLAM NEGERI
ALAUDDIN
MAKASSAR

Lampiran 4

Output SPSS

Statistics

		Umur	Durasi Kerja	Masa Kerja	FEV1	FEV/FVC
N	Valid	98	98	98	98	98
	Missing	0	0	0	0	0
Mean		33.39	7.84	10.10	48.39	88.10
Median		31.00	8.00	8.00	48.00	96.00
Mode		20	8	5	28 ^a	100
Std. Deviation		11.308	3.059	8.098	18.037	18.064
Minimum		18	3	1	17	23
Maximum		68	16	41	88	100

a. Multiple modes exist. The smallest value is shown

Uji Normalitas One Sample Kolmogorov

One-Sample Kolmogorov-Smirnov Test

		Kapasitas Faal Paru (FEV1)	Durasi Kerja	Masa Kerja	Jumlah Batang Rokok/Hari	Hidrogen Sulfida	Amonia
N		98	98	98	98	98	98
Normal Parameters ^{a,b}	Mean	48.39	7.84	10.10	9.85	.3886	7.8818
	Std. Deviation	18.037	3.059	8.098	9.611	.02632	.92481
Most Extreme Differences	Absolute	.085	.123	.178	.174	.272	.269
	Positive	.085	.109	.178	.174	.240	.269
	Negative	-.054	-.123	-.131	-.153	-.272	-.192
Test Statistic		.085	.123	.178	.174	.272	.269
Asymp. Sig. (2-tailed)		.078 ^c	.001 ^c	.000 ^c	.000 ^c	.000 ^c	.000 ^c

a. Test distribution is Normal.

b. Calculated from data.

c. Lilliefors Significance Correction.

Correlations

		Umur	Durasi Kerja	Masa Kerja	Jumlah Batang Rokok/Hari	Riwayat penyakit pernapasan	Hidrogen Sulfida	Amonia	Kapasitas Faal Paru (FEV1)	
Spearman's rho	Umur	Correlation Coefficient	1.000	.156	.467**	-.188	-.259*	-.052	.064	.046
		Sig. (2-tailed)	.	.125	.000	.064	.010	.611	.534	.652
		N	98	98	98	98	98	98	98	98
	Durasi Kerja	Correlation Coefficient	.156	1.000	.269**	-.239*	.013	-.001	.078	.015
		Sig. (2-tailed)	.125	.	.007	.018	.896	.993	.447	.884
		N	98	98	98	98	98	98	98	98
	Masa Kerja	Correlation Coefficient	.467**	.269**	1.000	-.157	-.112	.202*	.207*	.228*
		Sig. (2-tailed)	.000	.007	.	.122	.272	.047	.041	.024
		N	98	98	98	98	98	98	98	98
	Jumlah Batang Rokok/Hari	Correlation Coefficient	-.188	-.239*	-.157	1.000	.037	-.109	.015	-.105
		Sig. (2-tailed)	.064	.018	.122	.	.721	.287	.882	.303
		N	98	98	98	98	98	98	98	98
	Riwayat penyakit pernapasan	Correlation Coefficient	-.259*	.013	-.112	.037	1.000	.021	-.271**	-.160
		Sig. (2-tailed)	.010	.896	.272	.721	.	.837	.007	.115
		N	98	98	98	98	98	98	98	98
	Hidrogen Sulfida	Correlation Coefficient	-.052	-.001	.202*	-.109	.021	1.000	.375**	.533**
		Sig. (2-tailed)	.611	.993	.047	.287	.837	.	.000	.000
		N	98	98	98	98	98	98	98	98
	Amonia	Correlation Coefficient	.064	.078	.207*	.015	-.271**	.375**	1.000	.238*
		Sig. (2-tailed)	.534	.447	.041	.882	.007	.000	.	.018
N		98	98	98	98	98	98	98	98	
Kapasitas Faal Paru (FEV1)	Correlation Coefficient	.046	.015	.228*	-.105	-.160	.533**	.238*	1.000	
	Sig. (2-tailed)	.652	.884	.024	.303	.115	.000	.018	.	

** . Correlation is significant at the 0.01 level (2-tailed).

Lampiran 5

Keterangan Kode Etik Penelitian



KOMISI ETIK PENELITIAN KESEHATAN
HEALTH RESEARCH ETHICS COMMITTEE
UNIVERSITAS ISLAM NEGERI ALAUDDIN MAKASSAR
UNIVERSITAS ISLAM NEGERI ALAUDDIN MAKASSAR

Jl.H.M. Yasin Limpo No. 36 Gowa, Sulawesi Selatan, Indonesia, Telp. 081210016564, E-mail: kepk_fkik@uin-alamakassar.ac.id

KETERANGAN LAYAK ETIK ETHICAL CLEARANCE

DESCRIPTION OF ETHICAL EXEMPTION/EXPEDITED/FULLBOARD
"ETHICAL EXEMPTION/ EXPEDITED/FULLBOARD"

No.B.054/KEPK/FKIK/II/2024

Protokol penelitian yang diusulkan oleh:
The research protocol proposed by

Peneliti utama : Titah Nurul Lathifah Tahar
Principal In Investigator

Nama Institusi : UIN Alauddin Makassar
Name of the Institution

Dengan judul:
Title

**"STUDI KORELASI PAPARAN GAS H₂S DAN NH₃ TERHADAP KAPASITAS FAAL
PARU PEMULUNG DI TPA TAMANGAPA RAYA KOTA MAKASSAR TAHUN 2024"**

**"IN THE TAMANGAPA RAYA TENT, MAKASSAR CITY, 2024, A CORRELATION
STUDY WAS CONDUCTED BETWEEN THE PHYSICAL CAPACITY OF
SCAVENGERS' LUNGS AND THEIR EXPOSURE TO H₂S AND NH₃ GAS"**

Dinyatakan layak etik sesuai 7 (tujuh) Standar WHO 2011, yaitu 1) Nilai Sosial, 2) Nilai Ilmiah, 3) Pemerataan Beban dan Manfaat, 4) Risiko, 5) Bujukan/Eksploitasi, 6) Kerahasiaan dan Privacy, dan 7) Persetujuan Setelah Penjelasan, yang merujuk pada Pedoman CIOMS 2016. Hal ini seperti yang ditunjukkan oleh terpenuhinya indikator setiap standar.

Declared to be ethically appropriate in accordance to 7 (seven) WHO 2011 Standards, 1) Social Values, 2) Scientific Values, 3) Equitable Assessment and Benefits, 4) Risks, 5) Persuasion/Exploitation, 6) Confidentiality and Privacy, and 7) Informed Consent, referring to the 2016 CIOMS Guidelines. This is as indicated by the fulfillment of the indicators of each standard.

Pernyataan Laik Etik ini berlaku selama kurun waktu tanggal 15 Februari 2024 sampai dengan tanggal 15 Februari 2025.

This declaration of ethics applies during the period February 15, 2024 until February 15, 2025.

February 15, 2024

Professor and Chairperson,



Dr. Lutfan Ismail, S.Si., M.Si., Apt.

Lampiran 6

Surat Keterangan Penelitian dari PTSP Provinsi Sulawesi Selatan

PEMERINTAH PROVINSI SULAWESI SELATAN
DINAS PENANAMAN MODAL DAN PELAYANAN TERPADU SATU PINTU
Jl. Bougenville No.5 Telp. (0411) 441077 Fax. (0411) 448936
Website : <http://simap-new.sulselprov.go.id> Email : ptsp@sulselprov.go.id
Makassar 90231

Nomor	: 1975/S.01/PTSP/2024	Kepada Yth.
Lampiran	: -	Walikota Makassar
Perihal	: <u>Izin penelitian</u>	

di-
Tempat :

Berdasarkan surat Ketua LPPM UIN Alauddin Makassar Nomor : B.5836/Un.06/LP2M/PP.00.9/1/2024 tanggal - perihal tersebut diatas, mahasiswa/peneliti dibawah ini:

Nama	: TITAH NURUL LATHIFAH TAHAR
Nomor Pokok	: 70200120010
Program Studi	: Kesehatan Masyarakat
Pekerjaan/Lembaga	: Mahasiswa (S1)
Alamat	: Jl. H. M. Yasin Limpo No. 36 Romang polong-Gowa

PROVINSI SULAWESI SELATAN

Bermaksud untuk melakukan penelitian di daerah/kantor saudara dalam rangka menyusun SKRIPSI, dengan judul :

" Studi Korelasi Paparan Gas H2S dan NH3 Terhadap Kapasitas Faal Paru Pemulung di TPA Tamangapa Raya Kota Makassar Tahun 2024. "

Yang akan dilaksanakan dari : Tgl. **01 Februari s.d 31 Maret 2024**

Sehubungan dengan hal tersebut diatas, pada prinsipnya kami **menyetujui** kegiatan dimaksud dengan ketentuan yang tertera di belakang surat izin penelitian.

Demikian Surat Keterangan ini diberikan agar dipergunakan sebagaimana mestinya.

Diterbitkan di Makassar
Pada Tanggal 28 Januari 2024

**KEPALA DINAS PENANAMAN MODAL DAN PELAYANAN TERPADU
SATU PINTU PROVINSI SULAWESI SELATAN**





	ASRUL SANI, S.H., M.Si. Pangkat : PEMBINA TINGKAT I Nip : 19750321 200312 1 008
---	--

Tembusan Yth

1. Ketua LPPM UIN Alauddin Makassar di Makassar;
2. Peringatan

Lampiran 7

Surat Keterangan Penelitian dari PTSP Kota Makassar

	PEMERINTAH KOTA MAKASSAR DINAS PENANAMAN MODAL DAN PELAYANAN TERPADU SATU PINTU Jl. Jenderal Ahmad Yani No. 2 Makassar 90171 Website: dpmptsp.makassar.go.id	
SURAT KETERANGAN PENELITIAN Nomor: 070/1263/SKP/SB/DPMP/PTSP/2/2024		
DASAR:		
<ul style="list-style-type: none">a. Peraturan Menteri Dalam Negeri Republik Indonesia Nomor 3 Tahun 2018 tentang Penerbitan Keterangan Penelitian,b. Peraturan Daerah Nomor 8 Tahun 2016 tentang Pembentukan Organisasi Perangkat Daerah,c. Peraturan Walikota Nomor 4 Tahun 2023 tentang Penyelenggaraan Perizinan Berbasis Resiko, Perizinan Non Berusaha dan Non Perizinand. Keputusan Walikota Makassar Nomor 954/503 Tahun 2023 Tentang Pendelegasian Kewenangan Perizinan Berusaha Berbasis Resiko, Perizinan Non Berusaha dan Non Perizinan yang Menjadi Kewenangan Pemerintah Daerah Kepada Kepala Dinas Penanaman Modal dan Pelayanan Terpadu Satu Pintu Kota Makassar Tahun 2023e. Surat Kepala Dinas Penanaman Modal Dan Pelayanan Terpadu Satu Pintu Provinsi Sulawesi Selatan nomor 1975/S.01/PTSP/2024, Tanggal 28 Januari 2024f. Rekomendasi Teknis Badan Kesatuan Bangsa dan Politik Kota Makassar nomor 1266/SKP/SB/BKBP/2/2024		
Dengan Ini Menerangkan Bahwa :		
Nama	:	TITAH NURUL LATHIFAH TAHAR
NIM / Jurusan	:	70200120010 / Kesehatan Masyarakat
Pekerjaan	:	Mahasiswa (S1) / UIN Alauddin Makassar
Alamat	:	Jl. H. M. Yasin Limpo No. 36 Romang polong-Gowa
Lokasi Penelitian	:	Terlampir,-
Waktu Penelitian	:	01 Februari 2024 - 31 Maret 2024
Tujuan	:	Skripsi
Judul Penelitian	:	"STUDI KORELASI PAPARAN GAS H2S DAN NH3 TERHADAP KAPASITAS FAAL PARU PEMULUNG DI TPA TAMANGAPA RAYA KOTA MAKASSAR TAHUN 2024"
<p>Dalam melakukan kegiatan agar yang bersangkutan memenuhi ketentuan sebagai berikut:</p> <ul style="list-style-type: none">a. Surat Keterangan Penelitian ini diterbitkan untuk kepentingan penelitian yang bersangkutan selama waktu yang sudah ditentukan dalam surat keterangan ini.b. Tidak dibenarkan melakukan penelitian yang tidak sesuai / tidak ada kaitannya dengan judul dan tujuan kegiatan penelitian.c. Melaporkan hasil penelitian kepada Kepala Badan Kesatuan Bangsa dan Politik Kota Makassar melalui email bidangpoldagrikesbangpolmks@gmail.com.d. Surat Keterangan Penelitian ini dicabut kembali apabila pemegangnya tidak menaati ketentuan tersebut diatas.		
	Ditetapkan di Makassar Pada tanggal: 2024-02-06 10:27:50  Ditandatangani secara elektronik oleh KEPALA DINAS PENANAMAN MODAL DAN PELAYANAN TERPADU SATU PINTU KOTA MAKASSAR HELMIY BUDDHAK, S.STP., M.M.	
Tembusan Kepada Yth: <ul style="list-style-type: none">1. Pimpinan Lembaga/Instansi/Perusahaan Lokasi Penelitian;2. Peringgal,-		

Lampiran 8

Surat Izin Penelitian dari LP2M



KEMENTERIAN AGAMA REPUBLIK INDONESIA
UNIVERSITAS ISLAM NEGERI ALAUDDIN MAKASSAR
LEMBAGA PENELITIAN DAN PENGABDIAN KEPADA MASYARAKAT

Jl. H.M. Yasin Limpo No. 36, Romang Polong-Gowa (0411) 841870
email : lp2m@uin-alauddin.ac.id website lp2m.uin-alauddin.ac.id

Nomor : B- 5836/Un.06/LP2M/PP.00.9/1/2024
Sifat : Biasa
Lamp. : 1 (satu) Rangkap Proposal
Hal : Rekomendasi Izin Penelitian

Kepada Yth.
Gubernur Provinsi Sulawesi Selatan
C.q. Kepala UPT P2T BKPMD Provinsi Sulawesi Selatan

di
Tempat

Assalamu Alaikum Wr. Wb.

Dengan hormat disampaikan bahwa mahasiswa(i) Universitas Islam Negeri Alauddin Makassar dengan identitas di bawah ini:

Nama : Titah Nurul Lathifah Tahar
NIM : 70200120010
Semester/T.A. : VII (Tujuh)/T.A. 2022-2023
Fakultas : Fakultas Kedokteran dan Ilmu Kesehatan
Jurusan/Prodi : Kesehatan Masyarakat
Alamat : BTN Mega Rezky Blok W.12, Sunggumanal, Gowa.
No. HP. : 085298742977

bermaksud melakukan penelitian dalam rangka penyusunan skripsi sebagai salah satu syarat untuk memperoleh gelar Sarjana. Dengan judul skripsi: **Studi Korelasi Paparan Gas H2S dan NH3 Terhadap Kapasitas Faal Paru Pemulung di TPA Tamangapa Raya Kota Makassar Tahun 2024.**

Untuk maksud tersebut, kami mengharapkan kiranya kepada mahasiswa(i) tersebut dapat diberi izin untuk melakukan penelitian di **TPA Tamangapa Raya Makassar** dari tanggal **Februari 2024.**

Demikian rekomendasi ini dibuat, atas perhatian dan kerjasamanya diucapkan terima kasih



arsip - mahasiswa yang bersangkutan
- pertinggal

Lampiran 9

Surat Keterangan Telah Meneliti



PEMERINTAH KOTA MAKASSAR
UPT TPA TAMANGAPA
DINAS LINGKUNGAN HIDUP
Jalan AMD Borong Jambu Makassar

●dlhmakassar@gmail.com ●dlhmakassar ●dlh.makassar ●DLH Kota Makassar Official

SURAT KETERANGAN

Saya yang bertanda tangan di bawah ini adalah Kepala UPT TPA Tamangapa, menerangkan bahwa mahasiswa dengan atas nama :

Nama : TITAH NURUL LATHIFAH TAHAR
Nim : 70200120010
Jurusan : KESEHATAN MASYARAKAT

Benar telah melakukan penelitian mulai tanggal 05 Maret 2024 – 08 Maret 2024 di UPT TPA Tamangapa untuk menyusun Penelitian dengan judul “ **STUDI KORELASI PAPARAN GAS H2S DAN NH3 TERHADAP KAPASITAS FAAL PARU PEMULUNG DI TPA TAMANGAPA RAYA KOTA MAKASSAR TAHUN 2024**”.

Demikian surat keterangan ini dibuat, agar dapat digunakan sebagaimana mestinya.

Makassar, 13 Maret 2024

Mengetahui
KEPALA UPT TPA TAMANGAPA



NASRUN, SE
Pangkat : Penata Tingkat I
NIP. 19730503 199703 1 00

Lampiran 10

Hasil Pengukuran Kualitas Udara



Kementerian Kesehatan
Labkesmas Makassar I

Jl. Perintis Kemerdekaan KM. 11 Kec. Tamalanrea
Makassar 90245
0811415655
www.bblabkesmasmakassar.go.id

LAPORAN HASIL UJI

Report of Analysis

No : 24005968 / LHM / BBLK-MKS / III / 2024

Nama Customer : TITAH NURUL LATHIFAH, T
Customer Name :
Alamat : Ilmu Kesehatan Masyarakat UIN
Address :
Jenis Sampel : Udara Ambien
Type of Sample (S) :
No. Sampel : 24005968 (Zona Aktif)
No. Sample :
Tanggal Penerimaan : 15 Maret 2024
Received Date : March 15, 2024
Tanggal Pengujian : 15 Maret 2024 s/d 15 Maret 2024
Test Date : March 15, 2024 to March 15, 2024
S : 05° 10' 34.99"
E : 119° 29' 28.57"

BAKU DARI ODORAN TUNGGAL SESUAI KEPMEN - LH NOMOR : 50/MENLH/XI/1996

NO	PARAMETER	WAKTU	SATUAN	HASIL PEMERIKSAAN	BAKU MUTU PENGUKURAN	SPESIFIKASI METODE
1	Suhu	30 menit	°C	32,8	-	Elektrometrik
2	Kelembaban	30 Menit	%RH	65,6	-	Barometrik
3	Kecepatan Angin	1 jam	m / dtk	4,3 - 5,3	-	Thermo-Anemometri
4	Amoniak (NH ₃)	1 Jam	ppm	7,05	2	Spektrofotometrik
5	Hidrogen Sulfida (H ₂ S)	1 Jam	ppm	0,36	0,02	Spektrofotometrik

Catatan : 1 Hasil uji ini berlaku untuk sampel yang diuji
Note : The analytical result are only valid for the tested sample

2 Laporan hasil uji ini terdiri dari 1 halaman
The report of analysis consists of 1 page

3 Laporan hasil uji ini tidak boleh digandakan kecuali secara lengkap dan sesuai tertulis Laboratorium Pengujian Labkesmas Makassar I
This report of analysis shall not be reproduced (copied) except for the completed one and with their written permission of the testing Laboratory Labkesmas Makassar I

* Pengambilan Sampel TSP 1 Jam



Makassar, 19 Maret 2024
Koordinator Pelayanan,

dr. IRRAWATY HAERUDDIN
NIP : 19630228201012001

LAPORAN HASIL UJI

Report of Analysis

No : 24005969 / LHU / BBLK-MKS / III / 2024

Nama Customer : TITAH NURUL LATHIFAH, T
Customer Name :
Alamat : Ilmu Kesehatan Masyarakat UIN
Address :
Jenis Sampel : Udara Ambien
Type of Sample (S) :
No. Sampel : 24005969 (Zona Tidak Aktif)
No. Sample :
Tanggal Penerimaan : 15 Maret 2024
Received Date : March 15, 2024
Tanggal Pengujian : 15 Maret 2024 s/d 15 Maret 2024 S : 06° 10' 35.63"
Test Date : March 15, 2024 to March 15, 2024 E : 119° 29' 20.16"

BAKU DARI ODORAN TUNGGAL SESUAI KEPMEN - LH NOMOR : 50/MENLH/XI/1996

NO	PARAMETER	WAKTU	SATUAN	HASIL PEMERIKSAAN	BAKU MUTU PENGUKURAN	SPESIFIKASI METODE
1	Suhu	30 menit	°C	32,6	-	Elektrometrik
2	Kelembaban	30 Menit	%RH	60,3	-	Barometrik
3	Kecepatan Angin	1 jam	m / dtk	0,0 - 7,3	-	Thermo-Anemometri
4	Amoniak (NH ₃)	1 Jam	ppm	9,38	2	Spektrofotometrik
5	Hidrogen Sulfida (H ₂ S)	1 Jam	ppm	0,42	0,02	Spektrofotometrik

Catatan : 1 Hasil uji ini berlaku untuk sampel yang diuji

Note : The analytical result are only valid for the tested sample

2 Laporan hasil uji ini terdiri dari 1 halaman

The report of analysis consists of 1 page

3 Laporan hasil uji ini tidak boleh digandakan kecuali secara lengkap dan setoran tertulis Laboratorium Penguji Labkesmas Makassar I

This report of analysis shall not be reproduced (copied) except for the completed one and with this written permission

of the testing Laboratory Labkesmas Makassar I

* Pengambilan Sampel TSP 1 Jam

Makassar, 19 Maret 2024
Koordinator Pelayanan,dr. IRMAWATI HAERUDDIN
NIP. 19830225201012001

LAPORAN HASIL UJI*Report of Analysis*

No : 24005970 / LHU / BBLK-MKS / III / 2024

Nama Customer : TITAH NURUL LATHIFAH., T
Customer Name :
Alamat : Ilmu Kesehatan Masyarakat UIN
Address :
Jenis Sampel : Udara Ambien
Type of Sample (S) :
No. Sampel : 24005970 (Dekat Kotam Lindi)
No. Sample :
Tanggal Penerimaan : 15 Maret 2024
Received Date : March 15, 2024
Tanggal Pengujian : 15 Maret 2024 sid 15 Maret 2024 S : 05° 10' 24.10"
Test Date : March 15, 2024 to March 15, 2024 E : 119° 29' 27.83"

BAKU DARI ODORAN TUNGGAL SESUAI KEPMEN - LH NOMOR : 50/MENLH/XI/1996

NO	PARAMETER	WAKTU	SATUAN	HASIL PEMERIKSAAN	BAKU MUTU PENGUKURAN	SPEKIFIKASI METODE
1	Suhu	30 menit	°C	36,5	-	Elektrometrik
2	Kelembaban	30 Menit	%RH	56,9	-	Barometrik
3	Kecepatan Angin	1 jam	m / dtk	0,0 - 1,5	-	Thermo-Anemometri
4	Amoniak (NH ₃)	1 Jam	ppm	7,85	2	Spektrofotometrik
5	Hidrogen Sulfida (H ₂ S)	1 Jam	ppm	0,38	0,02	Spektrofotometrik

Catatan : 1 Hasil uji ini berlaku untuk sampel yang diuji

Note : The analytical result are only valid for the tested sample

2 Laporan hasil uji ini terdiri dari 1 halaman

The report of analysis consists of 1 page

3 Laporan hasil uji ini tidak boleh digandakan kecuali secara lengkap dan seizin tertulis Laboratorium Penguji Labkesmas Makassar I

This report of analysis shall not be reproduced (copied) except for the completed one and with their written permission

of the testing Laboratory Labkesmas Makassar I

* Pengambilan Sampel TSP 1 Jam

Makassar, 19 Maret 2024

Koordinator Pelayanan,

dr. IRRAWATI HAERUDDIN

NIP. 19830228201012001

Lampiran 11

HASIL PEMERIKSAAN SPIROMETRI RESPONDEN DI TPA TAMANGAPA KOTA MAKASSAR TAHUN 2024

HASIL PEMERIKSAAN SPIROMETRI RESPONDEN DI TPA TAMANGAPA KOTA MAKASSAR TAHUN 2024

No.	Inisial	Kategori
1.	NA	Restriksi Sedang
2.	RI	Normal
3.	EA	Normal
4.	HH	Normal
5.	FL	Normal
6.	IN	Kombinasi
7.	SN	Kombinasi
8.	TA	Restriksi Sedang
9.	MA	Restriksi Ringan
10.	AO	Restriksi Sedang
11.	AI	Restriksi Berat
12.	KK	Normal
13.	MH	Normal
14.	LO	Obstruksi Ringan
15.	MA	Normal
16.	MT	Normal
17.	RN	Restriksi Berat
18.	RI	Normal
19.	RL	Normal
20.	II	Obstruksi Sedang
21.	SE	Kombinasi
22.	RY	Kombinasi
23.	AG	Restriktif Sedang
24.	AR	Normal
25.	DI	Restriksi Sedang
26.	AN	Normal
27.	AO	Normal
28.	FN	Normal
29.	IL	Normal
30.	DG	Normal
31.	SH	Normal
32.	RI	Normal
33.	HI	Normal
34.	ES	Normal
35.	HM	Normal
36.	HS	Normal
37.	MI	Normal

No.	Inisial	Kategori
38.	AE	Restriksi Sedang
39.	AI	Restriksi Sedang
40.	SN	Restriksi Berat
41.	NR	Normal
42.	SI	Normal
43.	SN	Normal
44.	AN	Restriksi Ringan
45.	MRI	Normal
46.	AL	Restriksi Sedang
47.	SA	Restriksi Sedang
48.	SR	Normal
49.	JG	Normal
50.	SM	Restriksi Ringan
51.	MI	Normal
52.	AI	Normal
53.	HG	Normal
54.	MG	Normal
55.	AL	Normal
56.	HG	Restriksi Ringan
57.	AR	Normal
58.	AM	Normal
59.	DN	Normal
60.	MI	Normal
61.	RT	Normal
62.	IN	Normal
63.	HI	Normal
64.	AL	Normal
65.	UN	Normal
66.	IN	Normal
67.	RI	Normal
68.	AN	Restriksi Berat
69.	MA	Normal
70.	MA	Normal
71.	HR	Normal
72.	II	Normal
73.	HI	Normal
74.	AA	Obstruksi Sedang

No.	Inisial	Kategori
75.	SR	Restriksi Sedang
76.	JI	Restriksi Sedang
77.	RL	Normal
78.	NA	Restriksi Sedang
79.	LA	Normal
80.	AR	Normal
81.	JR	Normal
82.	WI	Restriksi Berat
83.	AG	Obstruksi Sedang
84.	UE	Normal
85.	UI	Restriksi Sedang
86.	BI	Restriksi Sedang
87.	RZ	Restriksi Ringan
88.	BI	Normal
89.	AI	Kombinasi
90.	SI	Normal
91.	RN	Normal
92.	JN	Normal
93.	MN	Restriksi Sedang
94.	YR	Normal
95.	AR	Normal
96.	RL	Normal
97.	AN	Normal
98.	AO	Normal

Mengetahui,

Kepala Laboratorium Jurusan Kesehatan Masyarakat,
FKIK UIN Alaudin Makassar



Rimawati Aulia Insani Sadarang, SKM., M.PH
NIP. 199309032019032022

Lampiran 12

Hasil Uji Similiarity

3. Skripsi After Semhass - Turnitin

ORIGINALITY REPORT

35% SIMILARITY INDEX	34% INTERNET SOURCES	9% PUBLICATIONS	0% STUDENT PAPERS
--------------------------------	--------------------------------	---------------------------	-----------------------------

PRIMARY SOURCES

1	repositories.uin-alauddin.ac.id Internet Source	6%
2	repository.unhas.ac.id Internet Source	2%
3	123dok.com Internet Source	1%
4	docplayer.info Internet Source	1%
5	ejournal.undip.ac.id Internet Source	1%
6	text-id.123dok.com Internet Source	1%
7	avivazania.blogspot.com Internet Source	1%
8	repository.unja.ac.id Internet Source	1%
9	dspace.uii.ac.id Internet Source	1%

Lampiran 13

Dokumentasi Kegiatan



Gambar 1 Studi Pendahuluan



Gambar 2 Pengisian Kuesioner dan Pengukuran Spirometri



Gambar 3 Pengambilan Sampel Lingkungan

UNIVERSITAS ISLAM NEGERI
ALAUDDIN
MAKASSAR

Lampiran 14

RIWAYAT HIDUP PENULIS



Titah Nurul Lathifah Tahar, akrab disapa Titah lahir di Gorontalo, 10 Maret 2002. Penulis merupakan anak pertama dari tiga bersaudara yang lahir dari pasangan Ibunda Kartini Sainong dan ayahanda Tahar Kurhas. Penulis mengawali pendidikannya pada tahun 2008 di SDN 8 Watampone dan melanjutkan studinya ke jenjang menengah pertama di MTsN 1 Bone pada tahun 2014-2017. Kemudian di tahun 2017-2020 penulis melanjutkan studi ke jenjang menengah atas yakni MAN 1 Bone. Pada tahun 2020, penulis kembali melanjutkan studinya ke tingkat yang lebih tinggi dan telah berganti status dari seorang siswi menjadi mahasiwi di salah satu perguruan tinggi dengan program studi Kesehatan Masyarakat peminatan Epidemiologi Universitas Islam Negeri Alauddin Makassar. Kecintaan penulis terhadap jurusan yang digelutinya membuat penulis ingin selalu belajar dan menggali banyak hal dari setiap hal yang disukainya. Semangat belajar penulis berangkat dari prinsip “Merasa Pintar Bodoh Saja tak Punya” yang berarti tak ada waktu bagi manusia untuk berhenti belajar. Semakin belajar seseorang maka semakin ia sadar bahwa ternyata apa yang diketahuinya tak ada apa-apanya. Kesenangan ini sekaligus menjadi tantangan yang ingin penulis jaga hingga tua.