

EVALUASI PENERAPAN SISTEM INFORMASI MANAJEMEN RUMAH SAKIT (SIMRS) DI RSUD HAJI MAKASSAR PROVINSI SULAWESI SELATAN DENGAN MENGGUNAKAN METODE *HOT-FIT MODEL*



UNIVERSITAS ISLAM NEGERI

ALAUDDIN
MAKASSAR

SKRIPSI

Diajukan untuk Memenuhi Salah Satu Syarat Meraih Gelar Sarjana
Kesehatan Masyarakat Program Studi Kesehatan Masyarakat
pada Fakultas Kedokteran dan Ilmu Kesehatan
UIN Alauddin Makassar

UNIVERSITAS ISLAM NEGERI

Oleh:

RAHMAYANTI

NIM 70200120023

**FAKULTAS KEDOKTERAN DAN ILMU KESEHATAN
UNIVERSITAS ISLAM NEGERI ALAUDDIN MAKASSAR**

2024

PERNYATAAN KEASLIAN SKRIPSI

Mahasiswa yang bertanda tangan di bawah ini :

1. Nama : Rahmayanti
2. NIM : 70200120023
3. Tempat/Tanggal Lahir : Makassar, 08 Februari 2002
4. Jurusan/Konsentrasi : Kesehatan Masyarakat / Administrasi Rumah Sakit
5. Fakultas/Pascasarjana : Kedokteran dan Ilmu Kesehatan
6. Alamat : Jl. Kesatuan 3 no 27 Maccini Parang
7. Judul : Evaluasi Penerapan Sistem Informasi Manajemen RumahSakit (SIMRS) di RSUD Haji Makassar Provinsi Sulawesi Selatan Dengan Menggunakan Metode Hot-Fit Model Tahun 2024.

Menyatakan dengan sesungguhnya dan penuh kesadaran bahwa skripsi ini benar adalah hasil karya sendiri. Jika di kemudian hari terbukti bahwa ia merupakan duplikat, tiruan, plagiat, atau dibuat oleh orang lain, sebagian atau seluruhnya, maka skripsi dan gelar yang diperoleh karenanya batal demi hukum.

Makassar, 20 Juni 2024,
Penyusun



Rahmayanti
Nim 70200120023

LEMBAR PENGESAHAN SKRIPSI

Skripsi yang berjudul "Evaluasi Penerapan Sistem Informasi Manajemen Rumah Sakit (SIMRS) di RSUD Haji Makassar Provinsi Sulawesi Selatan Dengan Menggunakan Metode HOT-FIT Model" yang disusun oleh Rahmayanti, NIM: 70200120023, Mahasiswa Jurusan Kesehatan Masyarakat pada Fakultas Kedokteran dan Ilmu Kesehatan UIN Alauddin Makassar, telah diuji dan dipertahankan dalam sidang *Munaqasyah* yang diselenggarakan pada hari Senin, 12 Agustus 2024, dinyatakan telah dapat ~~diterima~~ sebagai salah satu syarat memperoleh gelar Sarjana dalam Ilmu Kesehatan, Jurusan Kesehatan Masyarakat.

Makassar, 21 Agustus 2024
16 Safar 1446 H

DEWAN PENGUJI:

Ketua	: Dr. dr. Hj. Dewi Setiawati, Sp. OG, M. Kes	(.....)
Sekretaris	: Abd. Majid HR Lagu, SKM., M. Kes	(.....)
Munaqisy I	: Dr. Sitti Raodhah, SKM., M. Kes	(.....)
Munaqisy II	: Dr. Susmihara, M. Pd	(.....)
Pembimbing I	: Surahmawati, SKM., M. Adm. Kes	(.....)
Pembimbing II	: Dr. Muh. Saleh, SKM., M. Kes	(.....)

UNIVERSITAS ISLAM NEGERI
ALAUDDIN
MAKASSAR

Diketahui Oleh:

Dekan Fakultas Kedokteran dan Ilmu Kesehatan
UIN Alauddin Makassar

Dr. dr. Dewi Setiawati, Sp. OG, M. Kes

NIP: 19810621 200604 2 005

KATA PENGANTAR

بِسْمِ اللَّهِ الرَّحْمَنِ الرَّحِيمِ

Assalamualaikum Warahmatullahi Wabarakatuh. Alhamdulillah, puji syukur kita panjatkan kehadirat Allah SWT, atas limpahan berkah, rahmat, dan pertolongan serta hidayah-Nya sehingga penulis diberikan kesempatan, kesehatan, dan keselamatan, serta kemampuan untuk dapat menyelesaikan penyusunan skripsi ini yang berjudul “**Evaluasi Penerapan Sistem Informasi Manajemen Rumah Sakit di RSUD Haji Makassar Provinsi Sulawesi Selatan Dengan Menggunakan Metode *HOT-Fit Model* 2024**”. Shalawat dan salam atas junjungan kami baginda Nabi Muhammad SAW yang telah menyampaikan kepada kami nikmat Islam dan menuntun manusia kejalan yang lurus, yaitu jalan yang di kehendaki serta di ridhoi oleh Allah SWT.

Tujuan penulisan skripsi ini adalah untuk memenuhi syarat tugas akhir untuk menyelesaikan studi sarjana (S1), dan memperoleh gelar Sarjana Kesehatan Masyarakat (S.KM) pada Fakultas Kedokteran dan Ilmu Kesehatan UIN Alauddin Makassar. Pertama-tama dan paling utama saya ucapkan terima kasih kepada pintu surgaku ibu **Nurjanna** dan ayah saya tercinta **Gaffar**, terimakasih selalu berjuang untuk kehidupan penulis, serta tidak henti-hentinya memberikan kasih sayang dengan penuh cinta dan selalu memberikan motivasi dukungan serta do'a yang tiada hentinya hingga penulis mampu berada pada tahap ini.

Dalam penyusunan skripsi ini, penulis menemukan berbagai kendala dan kesulitan baik dari pihak peneliti itu sendiri maupun

pihak luar. Namun dengan kesabaran peneliti mampu mengatasi kendala-kendala tersebut, tentunya dengan petunjuk dari Allah SWT serta bimbingan dan bantuan semua pihak yang terlibat. Alhamdulillah skripsi ini dapat terselesaikan. Oleh karena itu, melalui ucapan sederhana ini penulis ingin menyampaikan rasa terima kasih dan rasa hormat yang sebesar-besarnya kepada:

1. Prof. Dr. H. Hamdan Juhannis, M.A, Ph. D, Rektor UIN Alauddin Makassar. Beserta Wakil Rektor I, II, III, IV UIN Alauddin Makassar.
2. Dr. dr. Dewi Setiawati, Sp. OG, M. Kes Dekan Fakultas Kedokteran dan Ilmu Kesehatan Universitas Islam Negeri Alauddin Makassar dan para Wakil Dekan I, II, dan III.
3. Abd. Majid HR Lagu, SKM., M. Kes, Ketua Jurusan Kesehatan Masyarakat dan Dr. BS. Titi Haerana, SKM., M. Kes Sekretaris Jurusan Kesehatan Masyarakat Fakultas Kedokteran dan Ilmu Kesehatan Universitas Islam Negeri Alauddin Makassar.
4. Surahmawati,SKM.,M.Adm.Kes, dalam hal ini Dosen Pembimbing I saya dan Dr. Muh.Saleh,SKM.,M.Kes dalam hal ini Dosen Pembimbing II yang dengan ikhlas telah meluangkan waktu, tenaga dan pikiran untuk mengarahkan penulis dalam menyelesaikan skripsi ini.
5. Dr. Sitti Raodhah,SKM.,M.Kes Dosen Penguji Kompetensi dan Dr. Susmihara,M.Pd Dosen Penguji Integrasi Keislaman yang telah banyak memberikan masukan kepada penulis dalam menyelesaikan skripsi ini.
6. Ranti Ekasari, SKM, MKM Penasehat Akademik yang memotivasi dalam hal akademik dan organisasi.

7. Segenap Dosen dan Staff Jurusan Kesehatan Masyarakat yang telah memberikan ilmunya selama proses perkuliahan.
8. Seluruh Keluarga Besar Kesehatan Masyarakat UIN Alauddin Makassar yang telah banyak memberikan pemahaman arti dari sebuah proses pengembangan diri, berbagi pengalaman dan inspirasi.
9. Kak Divya Galib Naawi La Mira terimakasih telah menjadi bagian dari perjalanan hidup penulis, bisa dibilang berkontribusi banyak dalam penulisan karya tulis ini, baik itu tenaga, serta waktunya kepada penulis yang selalu memberikan dukungan, menghibur, mendengarkan keluh kesah, dan selalu memberikan semangat untuk tidak pantang menyerah.
10. Seven Girls (A.Nurhikmah, Munaya Nur Qufranul, Siti Sri Rezki W, Cita Qonina A, Nurul Athira dan Maharani) yang merupakan sahabat penulis yang rela menyempatkan waktunya memberikan semangat, motivasi, dukungan, dan doa baik secara langsung maupun tidak langsung yang tidak dapat penulis sebutkan satu persatu. Semoga Allah Subhana Wata'ala yang akan membalas ketulusan hati dan kebaikan yang telah diberikan kepada penulis.
11. Teman-teman seperjuangan Kesehatan Masyarakat Angkatan 2020 yang senantiasa mendukung dan membantu dalam penyusunan skripsi ini.
12. Terakhir, terima kasih untuk diri sendiri karena sudah mampu melewati berbagai rintangan dan cobaan yang telah dilalui selama ini, terimah kasih karena telah sabar, Ikhlas, dan telah berusaha kuat untuk melewati hari-hari ini. Tetap kuat badan perjalanan mu

belum selesai sampai disini saja, masih banyak yang harus dicapai untuk meraih cita-cita mu dan juga cita-cita Ibunda tercinta Nurjanah.

Serta seluruh pihak yang turut membantu dalam menyelesaikan skripsi ini yang tidak dapat peneliti sebutkan satu persatu, semoga Allah SWT memberikan balasan yang lebih besar kepada semua pihak yang telah membantu proses penyelesaian skripsi ini. Semoga penelitian ini dapat memberikan sumbangsih ilmu pengetahuan bagi seluruh pembaca, dan juga menjadi pemantik semangat bagi seluruh mahasiswa untuk terus berkarya dalam bidang penelitian. Wassalamualaikum Warahmatullahi Wabarakatuh.

Makassar, 13 Januari 2024



Penulis

DAFTAR ISI

SKRIPSI	i
LEMBAR PENGESAHAN.....	iii
KATA PENGANTAR.....	iv
DAFTAR ISI.....	viii
DAFTAR TABEL.....	x
DAFTAR LAMPIRAN	x
ABSTRAK.....	xii
BAB I PENDAHULUAN	1
A. Latar Belakang.....	1
B. Rumusan masalah.....	4
C. Tinjauan Penelitian.....	4
D. Kegunaan Penelitian.....	5
E. Hipotesis Penelitian.....	5
BAB II TINJAUAN PUSTAKA.....	18
A. Rumah Sakit.....	18
B. Sistem Informasi.....	20
C. Sistem Informasi Manajemen Rumah Sakit (SIMRS).....	21
D. Evaluasi.....	23
E. Metode Hot-fit.....	25
F. Integrasi Keislaman.....	28
G. Kerangka Teori.....	34
H. Kerangka Konsep	35
BAB III METODOLOGI PENELITIAN	36
A. Etika Penelitian	36
B. Desain Penelitian	37
C. Lokasi dan Waktu.....	37
D. Populasi dan Sampel dan Teknik pengambilan sampel	37
E. Instrumen Penelitian	39
F. Uji Validitas dan Reliabilitas	40
G. Metode Pengumpulan Data.....	41
BAB IV HASIL DAN PEMBAHASAN.....	44

A. Gambaran Umum Lokasi Penelitian	44
B. Hasil Penelitian	47
C. Pembahasan	57
D. Keterbatasan Penelitian	69
BAB V PENUTUP	63
A. Kesimpulan.....	63
B. Implikasi Penelitian.....	64
DAFTAR PUSTAKA	65
LAMPIRAN.....	70
RIWAYAT HIDUP PENULIS.....	96



DAFTAR TABEL

Tabel 1. 1 Literatur Riview	11
Tabel 3. 1 Uji Reabilitas	40
Tabel 4. 1 Distribusi Responden Berdasarkan Usia	47
Tabel 4. 2 Distribusi Responden Berdasarkan Jenis Kelamin.....	47
Tabel 4. 3 Distribusi responden berdasarkan Pendidikan terakhir	48
Tabel 4. 4 Distribusi responden berdasarkan lama masa kerja	48
Tabel 4. 5 Distribus responden berdasarkan unit kerja.....	49
Tabel 4.6 Distribusi responden berdasarkan Human terhadap penggunaan SIMRS.....	49
Tabel 4.7 Distribusi responden berdasarkan Organisasi terhadap penggunaan SIMRS.....	49
Tabel 4.8 Distribusi responden berdasarkan Teknologi terhadap penggunaan SIMRS.....	50
Tabel 4.9 Distribusi responden berdasarkan Benefit terhadap penggunaan SIMRS.....	50
Tabel 4.10 Distribusi Hubungan Human dengan Benefit pada pengguna SIMRS.....	51
Tabel 4.11 Distribusi Hubungan Organisasi dengan Benefit pada Pengguna SIMRS.....	52
Tabel 4.12 Distribusi Hubungan Teknologi dengan Benefit pada Pengguna SIMRS.....	53
Tabel 4.13 Hasil Analisis Multivariat Uji Regresi Logistik Berganda antara Variabel Independen dan Variabel Dependen.....	54
Tabel 4.14 Model Uji Regresi Logistik Berganda antara Karakteristik Responden dengan Variabel Human.....	55

DAFTAR LAMPIRAN

Lampiran 1. Kuesioner Penelitian	88
Lampiran 2. Kuesioner Sistem Informasi Manajemen Rumah Sakit (SIMRS) Metode Hotfit Model.....	89
Lampiran 3. Master Tabel	91
Lampiran 4. Output Spss	95
Lampiran 5. Informed Concent	99
Lampiran 6. Kode Etik Penelitian	103
Lampiran 7. Izin penelitian	104
Lampiran 8. Izin Penelitian Dari DPM PTSP	105
Lampiran 9. Surat Setelah Melakukan Penelitian	106
Lampiran 10. Dokumentasi.....	107
Lampiran 11. Dokumentasi.....	108



ABSTRAK

Nama : Rahmayanti
NIM : 70200120023
Judul : Evaluasi Penerapan Sistem Manajemen Rumah Sakit (SIMRS) di RSUD Haji Makassar Provinsi Sulawesi Selatan dengan Menggunakan Metode *Hot-Fit Model*

Rumah Sakit Umum Daerah (RSUD) Haji Makassar, menghadapi beberapa kendala seperti pencatatan yang tidak terorganisir, sehingga informasi yang dihasilkan tidak memenuhi kebutuhan manajemen, serta masih kurangnya keterampilan dalam mengelola data. Meskipun telah mengembangkan aplikasi SIMRS berbasis LAN di beberapa unit, sistem ini sering mengalami kendala dan belum bisa berfungsi dengan sempurna, sehingga sering kali tidak berjalan dengan baik.

Penelitian ini bertujuan untuk menganalisis evaluasi sistem informasi manajemen rumah sakit (SIMRS) di RSUD Haji Makassar Provinsi Sulawesi Selatan. Jenis penelitian ini adalah penelitian kuantitatif, yaitu pendekatan penelitian yang berfokus pada memahami fenomena sosial dan perilaku manusia dalam konteks alamiahnya, dengan menggunakan pendekatan *cross sectional* untuk lebih spesifik jenis konfigurasi eksplorasi yang digunakan untuk menentukan kesamaan, dimana prevalensi setara dengan jumlah kasus dalam suatu populasi pada suatu titik waktu tertentu.

Hasil pemeriksaan menunjukkan bahwa dari 149 responden, terdapat 123 (83,1) orang yang merasakan manfaat penggunaan SIMRS, dan 25 (16,9) orang yang merasa penggunaan SIMRS kurang bermanfaat. Kemudian dilakukan uji chi-square yang menunjukkan adanya hubungan antara human ($p\text{-value} = 0,014$), organisasi ($p\text{-value} = 0,002$), teknologi ($p\text{-value} 0,001$) dengan benefit terhadap pengoperasian SIMRS di RSUD Haji Makassar Provinsi Sulawesi Selatan.

Diperlukan pelatihan bagi petugas atau staf yang akan menggunakan SIMRS sebelum sistem ini diimplementasikan di rumah sakit, serta setiap kali ada pembaruan pada aplikasi SIMRS. Serta pihak manajemen RSUD Haji Makassar sebaiknya memberikan dukungan kepada petugas SIMRS berupa infrastruktur yang memadai dan memberikan motivasi seperti penghargaan atau pengakuan atas kontribusi dari hasil kerja keras mereka.

Kata Kunci : Human, Organisasi, Teknologi, SIMRS

BAB I PENDAHULUAN

A. Latar Belakang

World Health Organization (WHO) membicarakan *e-health* dalam WHA (*World Health Assembly*) nomor 58.28 tahun 2005 yang mendesak semua negara untuk merencanakan dan melaksanakan administrasi *e-health* di bidang kesejahteraan. *E-health* sendiri merupakan disiplin logis yang terus menciptakan, mengkonsolidasikan data klinis, kesejahteraan umum, dan bisnis. *E-health* mengacu pada pelayanan kesehatan dan penyediaan data kesejahteraan yang dikirim melalui organisasi web, dari perspektif yang lebih luas istilah *e-health* sendiri menandai kemajuan khusus, namun juga pemikiran, perspektif, mentalitas, dan tanggung jawab terhadap pemikiran internasional, organisasi, serta menggunakan inovasi data dan korespondensi di seluruh dunia (Dewi *et al.*, 2021).

Di Indonesia sendiri telah diatur dalam peraturan Menteri kesehatan Republik Indonesia No. 82 Tahun 2013 Pasal 3 tentang Sistem Informasi Manajemen rumah sakit (SIMRS), dimana setiap rumah sakit wajib menyelenggarakan SIMRS. Oleh karena itu, setiap rumah sakit wajib melibatkan *open source* (Permenkes, 2013). Berdasarkan informasi dari rumah sakit di Indonesia yang telah melaksanakan SIMRS, dan informasi rumah sakit online per 1 Juli 2020, terdapat 132 rumah sakit yang memiliki SIMRS yang berfungsi dengan baik, 567 rumah sakit yang memiliki SIMRS di *front office*, 1479 rumah sakit yang memiliki SIMRS yang berfungsi dengan baik, 567 rumah sakit yang memiliki SIMRS di *front office*, 1479 rumah sakit

yang memiliki SIMRS di pusat administrasi, 13 rumah sakit yang memiliki SIMRS tetapi tidak berfungsi dengan baik dan 369 rumah sakit tidak memiliki SIMRS sama sekali (Kemenkes RI, 2020).

Manajemen Rumah Sakit Haji sangat memahami pentingnya informasi yang terkelola dengan baik untuk keperluan manajerial. Namun, masih terdapat beberapa kendala, seperti pelayanan yang terkesan lambat dan pencatatan yang belum terorganisir dengan baik. Hal ini menyebabkan informasi yang dihasilkan belum dapat memenuhi kebutuhan manajemen rumah sakit. Selain itu, keterampilan dan kemampuan dalam mengelola data masih kurang.

Menyadari pentingnya informasi dalam pengelolaan, Rumah Sakit Haji Makassar telah mengembangkan SIMRS berbasis komputerisasi (*LAN: Local Area Network*) di beberapa unit. Namun, sistem ini sering mengalami kendala dan belum bisa berfungsi dengan sempurna, sehingga sering kali tidak berjalan dengan baik.

Evaluasi dalam suatu kerangka data merupakan pekerjaan nyata untuk mengetahui keadaan yang sebenarnya terjadi oleh seorang administrator kerangka data. Dengan penilaian ini maka dapat diketahui capaian latihan pelaksanaan kerangka data. Kegiatan selanjutnya dapat dimaksudkan untuk menggarap pameran pelaksanaannya. Salah satu teknik penilaian sesuai (Yusof *et al.*, 2008) adalah model *HOT-Fit*, yang melihat keseluruhan kerangka kerja dengan menentukan bagian-bagian penting kerangka data, khususnya

Manusia, *Organisasi*, dan *Teknologi* dan *Benefit*. Bagian ketiga ini sangat penting dalam menentukan tingkat hasil implementasi kerangka data, dimana (*Kesesuaian human, organisasi, dan teknologi-fit*) dikembangkan setelah menilai secara kritis temuan yang ada dari studi evaluasi Sistem Informasi Kesehatan. Hal ini didasarkan pada model sebelumnya yaitu, Model Keberhasilan Sistem Informasi atau *IS-Success Model and IT-Organization Fit Model* (Nur Isnaeni, 2021).

Berdasarkan penelitian yang dilaksanakan oleh (Dewi *et al.*, 2021) didapatkan beberapa kendala yaitu, Manusia (*Human*) dimana ketidakpahaman dan kurangnya perhatian SDM dalam menyelesaikan kemampuan, tugas dan kewajibannya karena ketidakjelasan kesalahan pokok dan kemampuan, belum adanya SOP, pelatihan, sosialisasi, serta pemanfaatan SIMRS yang belum ideal di seluruh unit. Kurangnya tenaga ahli untuk menangani permasalahan kerangka kerja juga merupakan suatu ujian, sementara pengguna langsung masih belum sepenuhnya memahami cara menggunakan sistem, menciptakan kesenjangan dengan tingkat teknologi SIMRS yang tinggi.

Adapun kelebihan SIMRS yang dimiliki oleh rumah sakit yang sudah terkoordinasi (terkoneksi) dengan BPJS adalah dapat mempercepat administrasi pendaftaran pasien dan proses klaim BPJS, serta meningkatkan mutu pelayanan medis di sebuah rumah sakit (Dewi *et al.*, 2021).

Evaluasi ini dapat diharapkan untuk melihat apakah data tersebut dapat diakses ketika diperlukan, benar-benar diperkenalkan kepada mereka yang memenuhi syarat untuk itu dan lebih jauh lagi untuk menyadari bahwa data yang diberikan dalam aplikasi diperkenalkan secara tepat, dapat diandalkan dan tepat waktu. Berdasarkan pemaparan pengertian di atas, maka dokter spesialis selanjutnya akan mengarahkan penelitian dengan judul "*Evaluasi Penerapan Sistem Informasi Manajemen Rumah Sakit (SIMRS) di Rumah Sakit Haji Makassar, Wilayah Sulawesi Selatan Dengan Menggunakan Metode HOT-Fit Model.*"

B. Rumusan masalah

Berdasarkan latar belakang yang telah dijelaskan diatas, Adapun rumusan masalah dalam penelitian ini yaitu: "Bagaimana evaluasi penerapan SIMRS menggunakan metode model *HOT-Fit* di RSUD Haji Makassar"

C. Tinjauan Penelitian

1. Tujuan Umum

Mengetahui hubungan penerapan SIMRS dengan *net benefit*

2. Tujuan Khusus

a. Mengetahui hubungan komponen *human* terhadap penerapan SIMRS.

b. Mengetahui hubungan komponen *organization* terhadap penerapan SIMRS.

c. Mengetahui hubungan komponen *technology* terhadap penerapan SIMRS.

D. Kegunaan Penelitian

1. Manfaat Bagi Institusi Tempat Penelitian

Evaluasi SIMRS dapat digunakan untuk bahan masukan bagi rumah sakit sehingga nantinya akan membantu dalam hal perbaikan kekurangan yang ada.

2. Manfaat Bagi Institusi Pendidikan

Sebagai alat bacaan atau referensi dalam pengembangan ilmu pengetahuan yang menjunjung tinggi eksplorasi masa depan.

3. Manfaat Bagi Peneliti

Menambah dan meningkatkan wawasan dan ilmu pengetahuan terkait SIMRS serta dapat mengetahui perbandingan teori implementasi SIMRS yang didapat dengan yang ada di tempat penelitian.

E. Hipotesis Penelitian

Hipotesis yang baik adalah hipotesis dengan rumusan yang mudah dipahami dan mengandung variable-variabel untuk masalah penelitian. Variabel-variabel ini dihubungkan, dibandingkan atau diuji pengaruhnya. Berikut hipotesis yang di usulkan dalam penelitian ini:

Hipotesis Alternatif (Ha)

Ha1 : manusia (*Human*) mempengaruhi *net benefit* terhadap penerapan SIMRS

Ha2 : Organisasi (*organization*) mempengaruhi *net benefit* terhadap penerapan SIMRS

Ha3 : Teknologi (*technology*) mempengaruhi *net benefit* terhadap penerapan SIMRS

F. *Defenisi operasional dan kreteria objektif*

1. Evaluasi

Evaluasi adalah sebuah siklus untuk menyediakan data informasi tentang sejauh mana tindakan tertentu telah diselesaikan, dengan tujuan untuk memperkirakan tingkat keberhasilan suatu program.

2. SIMRS

Sistem Informasi Manajemen Rumah Sakit, yang sering disingkat SIMRS, adalah tahap inovasi korespondensi yang memutar dan mengikat semua sarana dalam administrasi klinik melalui organisasi koordinasi, perincian, dan metodologi manajerial. Tujuannya adalah untuk menjamin bahwa data diperoleh secara akurat dan tepat, dan menjadi bagian penting dari Kerangka Data Kesejahteraan (Permenkes, 2013).

3. *Human/Manusia*

Human/Manusia dalam pemeriksaan ini adalah kemampuan SDM dalam memanfaatkan/mengerjakan SIMRS. Variabel yang dinilai menggunakan skala Likert dengan jumlah pertanyaan dalam gambaran yang terdiri dari 5 pertanyaan dengan disertai keputusan jawaban: Pertanyaan Positif: sangat tidak setuju (STS)= 1, tidak setuju (TS) = 2, Setuju (S)= 3, sangat Setuju = 4 Pertanyaan *unfavoriabel* = sangat tidak setuju (STS)= 4, tidak setuju (TS3, Setuju (S2, sangat Setuju = 1

Skor tertinggi (x) : total pertanyaan X Skor Tertinggi

	: $5 \times 4 = 20$
	: $(20/20) \times 100\% = 100\%$
Skor terendah	: total pertanyaan X Skor terendah
	: $5 \times 1 = 5$
	: $(5/20) \times 100\% = 25\%$
Range (X)	: $100\% - 25\%$
	: 75%
Kategori objektif	: 2, yaitu mampu dan kurang mampu
Range	: $(75\%/2) = 37,5\%$
Range standart	: $100\% - 37,5\% = 62,5\%$
Kriteria Objektif:	
Mampu	: Jika responden memperoleh total skor \geq Median (Sesuai analisis data nilai median yang diperoleh 15,00)
Kurang mampu	: Jika responden memperoleh skor $<$ Median

4. Organization

Organization yang ditujukan dalam penelitian ini ialah dukungan pimpinan & lingkungan kerja terhadap penggunaan SIMRS. Variabel yang dinilai menggunakan skala Likert dengan jumlah pertanyaan dalam gambaran yang terdiri dari 5 pertanyaan dengan disertai keputusan jawaban: Pertanyaan Positif: sangat tidak setuju (STS)= 1, tidak setuju (TS) = 2, Setuju (S)= 3, sangat Setuju = 4 Pertanyaan *unfavoriabel* = sangat tidak setuju (STS)= 4, tidak setuju (TS3, Setuju (S2, sangat Setuju = 1

Skor tertinggi (x) : total pertanyaan X Skor Tertinggi

$$: 5 \times 4 = 20$$

$$: (20/20) \times 100\% = 100\%$$

Skor terendah : total pertanyaan X Skor terendah

$$: 5 \times 1 = 5$$

$$: (5/20) \times 100\% = 25\%$$

Range (X) : $100\% - 25\%$

$$: 75\%$$

Kategori objektif : 2, yaitu mendukung dan kurang mendukung

Range : $(75\%/2) = 37,5\%$

Range standart : $100\% - 37,5\% = 62,5\%$

Kriteria Objektif:

Mendukung: Jika responden mendapatkan total skor \geq Median
(sesuai analisis data nilai median yang diperoleh
15,00)

Kurang mendukung: Jika responden memperoleh skor $<$ Median

5. Teknologi

Teknologi dalam penelitian ini adalah ketersediaan sistem seperti Hardware, software, konektivitas jaringan dalam penggunaan SIMRS. Variabel yang dinilai menggunakan skala Likert dengan jumlah pertanyaan dalam gambaran yang terdiri

dari 5 pertanyaan dengan disertai keputusan jawaban: Pertanyaan Positif: sangat tidak setuju (STS)= 1, tidak setuju (TS) = 2, Setuju (S)= 3, sangat Setuju = 4 Pertanyaan *unfavoriabel* = sangat tidak setuju (STS)= 4, tidak setuju (TS3, Setuju (S2, sangat Setuju = 1

Skor tertinggi (x) : total pertanyaan X Skor Tertinggi
 : $5 \times 4 = 20$
 : $(20/20) \times 100\% = 100\%$

Skor terendah : total pertanyaan X Skor terendah
 : $5 \times 1 = 5$
 : $(5/20) \times 100\% = 25\%$

Range (X) : $100\% - 25\%$
 : 75%

Kategori objektif : 2, yaitu baik dan kurang baik

Range : $(75\%/2) = 37,5\%$

Range standart : $100\% - 37,5\% = 62,5\%$

Kriteria Objektif:

Baik : Jika responden mendapatkan total skor \geq Median (sesuai analisis data nilai median yang diperoleh 14,00)

Kurang baik : Jika responden memperoleh skor $<$ Median

6. Benefit

Benefit merupakan manfaat atau keuntungan dari penggunaan SIMRS. Variabel yang dinilai menggunakan skala Likert dengan jumlah pertanyaan dalam gambaran yang terdiri dari 5 pertanyaan dengan disertai keputusan jawaban: Pertanyaan Positif: sangat tidak setuju (STS)= 1, tidak setuju (TS) = 2, Setuju

(S)= 3, sangat Setuju = 4 Pertanyaan *unfavoriabel* = sangat tidak setuju (STS)= 4, tidak setuju (TS3, Setuju (S2, sangat Setuju = 1

Skor tertinggi (x) : total pertanyaan X Skor Tertinggi
: $4 \times 4 = 16$
: $(16/16) \times 100\% = 100\%$

Skor terendah : total pertanyaan X Skor terendah
: $4 \times 1 = 4$
: $(4/16) \times 100\% = 25\%$

Range (X) : $100\% - 25\%$
: 75%

Kategori objektif : 2, Bermanfaat dan Kurang bermanfaat

Range : $(75\%/2) = 37,5\%$

Range standart : $100\% - 37,5\% = 62,5\%$

Kriteria Objektif:

Bermanfaat : Jika total skor perolehan responden \geq Median (sesuai analisis data nilai median yang diperoleh 12,00)

Kurang bermanfaat: Jika responden memperoleh skor $<$ Median

G. Kajian Pustaka

Tabel 1. 1 Literatur Riview

No	Nama Penulis\ Tahun	Judul Penelitian	Metodologi Penelitian	Hasil Penelitian
1.	Mulyana, Masriani Situmorang, Sindy Fatikasari 2023 https://jurnal.dharmawangsa.ac.id/index.php/juwarta/article/view/3809	Evaluasi Sistem Informasi (Electronic Medical Record) Dengan Metode Hot-Fit Terhadap Mutu Pelayanan Kesehatan Di Rumah Sakit X Tahun 2023	Strategi eksplorasi yang digunakan dalam penelitian ini menggunakan teknik ilustratif kuantitatif dengan menyampaikan survei	Tingkat penilaian kerangka pada bagian manusia dari penggunaan kerangka di Klinik Medis Tingkat bagian manusia (manusia) bagian pemenuhan klien (client pemenuhan) bagian konstruksi (struktur) sangat bagus 100 persen. Tingkat bagian hirarki (asosiasi) besar 46,7% dan buruk 53,3% serta tingkat bagian alamiah asosiasi (asosiasi) besar 100 persen. Tingkat bagian inovasi (innovation) bagian kualitas kerangka kerja (framework quality) bagus 80%, namun 20% belum bagus. Tingkat bagian inovasi (inovasi) bagian kualitas data (data quality) bagus 98,3% dan buruk 1,7%. Tingkat bagian inovasi (inovasi) bagian kualitas administrasi (administration quality) bagus 100 persen. Tingkat keuntungannya (net advantage) adalah 55% baik dan 45% buruk. Selanjutnya pada bagian kualitas pelayanan kesehatan dinilai baik sebesar 88,3% dan buruk sebesar 11,7%.

No	Nama Penulis\ Tahun	Judul Penelitian	Metodologi Penelitian	Hasil Penelitian
2.	Muhammad Ganda Saputra, Nihayatul Munaa, Yuni Angraini 2023 https://publikasi.polije.ac.id/remi/article/view/4047	Evaluasi Implementasi Sistem Informasi Manajemen Rumah Sakit Dengan Metode HOT-Fit di RSU Muhammadiyah Babat	Penilaian ini merupakan penyelidikan kuantitatif dengan rencana penelitian tinjauan cross sectional, dan itu berarti mengenali hubungan antara faktor bebas dan faktor lingkungan.	Hasil eksperimen menunjukkan bahwa terdapat 1 variabel yang mempengaruhi keuntungan bersih, yaitu teknologi ($p=0,002$). Untuk sementara, 2 unsur tidak berpengaruh yaitu human ($p=0.889$), organisasi ($p=0.126$). Pada hasil uji F terdapat pengaruh sinkron faktor bebas terhadap keunggulan kerangka $p=0,000$.
3.	Deni Syarif, Purwadh, Agus Hadian Rahim 2023 http://ejurnal.ars.ac.id/index.php/mmars/article/view/1328/745	Pengaruh Sistem Informasi Manajemen Dengan Mutu Pelayanan Rumah Sakit Grand Hospital Bengkalis	Penelitian ini menggunakan deskriptif kualitatif	Dari hasil penelusuran diketahui bahwa komponen yang paling dominan mempengaruhi gagasan SIMRS adalah pendirian dan SDM. Pendirian Dari hasil pengumpulan yang dikoordinasikan dengan sumber utama dan triangulasi terkait penilaian struktur SIMRS, ternyata rencana peralatan PC tidak tersebar merata di setiap ruangan dan terdapat komputer rusak yang memerlukan upaya lama untuk memperbaikinya. SDM (SDM) merupakan perhitungan vital suatu organisasi atau kantor pemerintahan. Dengan cara ini, SDM harus diawasi dengan baik untuk meningkatkan kelangsungan dan efektivitas pelaksanaan. Selain itu, ketidaksiplinan

No	Nama Penulis\ Tahun	Judul Penelitian	Metodologi Penelitian	Hasil Penelitian
				petugas tidak hanya disebabkan oleh masyarakat, tetapi juga oleh yayasan klinik. Seperti yang telah dijelaskan pada pengujian sebelumnya, jika sistemnya tidak bagus (khususnya server), maka akan memerlukan investasi yang lama bagi administrator untuk memasukkan informasi sehingga administrator menjadi lelah dan tidak menjalankan tanggung jawabnya dengan tepat. Oleh karena itu, pengembangan kualitas server lebih lanjut menjadi penting.
4.	Piping Asgiani ¹ , Andi Karisma Nurdiyansyah 2022 https://ejournal.unjaya.ac.id/index.php/mik/article/view/705	Evaluasi Penerapan Sistem Informasi Manajemen Rumah Sakit di Bagian Rekam Medis	Pengumpulan informasi memanfaatkan persepsi, pertemuan luar dan dalam, serta dokumentasi. Populasi pemeriksaannya adalah masing-masing 6 petugas rekam medis dan contohnya adalah seluruh populasi petugas.	Perspektif pameran dan data dipandang buruk, sedangkan sudut pandang finansial, pengendalian, produktivitas, dan administrasi dipandang bagus. Pemenuhan klien dipandang baik, namun masih terdapat permasalahan yang dialami klien, khususnya eksekusi kerangka kerja yang tidak ideal, kesalahan kerangka kerja, dan organisasi yang lambat. Akhir: Disarankan agar klinik medis secara efisien menyampaikan protes dari klien dan arahan kepada pejabat TI untuk memajukan kerangka kerja.
5.	Welly Satria Dewi ¹ , Daniel Ginting,	Evaluasi Sistem Informasi Manajemen	Strategi pemeriksaan kuantitatif dengan rencana cross sectional	Hasil pengujian menunjukkan bahwa elemen manusia dan teknologi berpengaruh terhadap benefit, yang berarti Ho ditolak dan Ha diakui,

No	Nama Penulis\ Tahun	Judul Penelitian	Metodologi Penelitian	Hasil Penelitian
	Rumondang Gultom 2021 https://jurnal.uimedan.ac.id/index.php/JIPIKI/article/view/510	Rumah Sakit Di Instalasi Rekam Medis RSUP H. Adam Malik Dengan Metode Human Organization Technology Fit (HOT-FIT)	untuk mengukur faktor eksplorasi model HOT Fit: Manusia (penggunaan kerangka kerja, pemenuhan klien), Inovasi (kualitas kerangka kerja, kualitas data dan kualitas administrasi), Asosiasi (struktur), terhadap Net benefit	sedangkan variabel organisasi tidak berpengaruh terhadap keuntungan benefit, yang berarti Ho dan Ha diakui ditolak. Sementara itu, semua faktor bebas mempengaruhi variabel yang dapat diandalkan, yaitu elemen manusia, organisasi, dan teknologi, pengaruhnya terhadap benefit. Nilai R-squared sebesar 0,635 yang berarti seluruh faktor terikat dapat mempengaruhi variabel bebas sebesar 63,5%.
6.	Anis Khotimah 2021 https://journal.stikeskendal.ac.id/index.php/PSKM/article/view/1110	Evaluasi Sistem Informasi Manajemen Menggunakan Model Hot-Fit Fasilitas Kesehatan X Di Yogyakarta	Jenis eksplorasi yang dilakukan adalah kuantitatif ilustratif dengan pendekatan ikhtisar. Konfigurasi eksplorasi bersifat cross sectional. Populasi dalam penelitian ini adalah seluruh pekerja yang menggunakan SIMRS di RS Baitul yogyakarta	hasil dari pengujian spekulasi pada model internal dalam analisis jalur menggabungkan beberapa model yang tidak membuat perbedaan, khususnya kualitas kerangka kerja yang digunakan, kualitas data pada penggunaan kerangka kerja, kualitas data pada pemenuhan klien, dan pemenuhan klien dengan manfaat. Sementara itu, pengembangan kualitas kerangka pada pemenuhan klien, kualitas administrasi pada penggunaan, kualitas administrasi pada pemenuhan klien, pemenuhan klien pada penggunaan, konstruksi organisasi pada iklim organisasi, penggunaan manfaat, desain organisasi pada manfaat, dan iklim organisasi

No	Nama Penulis\ Tahun	Judul Penelitian	Metodologi Penelitian	Hasil Penelitian
				pada manfaat membuat perbedaan yang sangat besar.
7.	Gamasiano Alfiansyah 2020 https://forikes-ejournal.com/index.php/SF/article/view/sf11307	Evaluasi Kepuasan Pengguna Electronic Health Record (EHR) Menggunakan Metode EUCS (End User Computing Satisfaction) di Unit Rekam Medis Pusat RSUPN Dr. Cipto Mangunkusumo	Eksplorasi ini merupakan tinjauan kuantitatif yang memukai dengan populasi seluruh klien Electronic Wellbeing Record di unit catatan klinis fokus, dan contohnya adalah 50 responden. Strategi pengujian diselesaikan dengan menggunakan pemeriksaan sewenang-wenang yang efisien	Hasil eksplorasi menunjukkan bahwa aspek ketepatan mempunyai nilai paling tinggi yaitu 73,28%, tampilan 71,6%, kegunaan 69,2%, isi 69,2%, dan waktu 65,66%. Skor pada aspek ini diingat karena standarnya yang bagus atau klien senang dengan keadaan Electronic Health Record (EHR) saat ini.
8.	Andi Dermawan Putra, Muhammad Siri Dangnga, Makhrajani Majid 2020 https://jurnal.umpar.	Evaluasi Sistem Informasi Manajemen Rumah Sakit (Simrs) Dengan Metode Hot Fit Di Rsud Andi	Pemeriksaan ini merupakan eksplorasi subyektif dengan metodologi ekspresif.	Hasil penelitian menunjukkan bahwa eksplorasi ini menghasilkan SIMRS Andi Makkasau Kota Parepare yang tergolong bagus karena mampu memenuhi kriteria dari sudut pandang manusia, dari sudut pandang hierarki juga cukup mampu untuk mampu memenuhi kriteria-kriteria tersebut. memenuhi petunjuk-petunjuk dari

No	Nama Penulis\ Tahun	Judul Penelitian	Metodologi Penelitian	Hasil Penelitian
	ac.id/index.php/make/article/download/294/319/	Makkasau Kota Parepare		perspektif otoritatif, dari sudut pandang inovatif, opsi untuk memenuhi petunjuk-petunjuk tersebut juga cukup memadai. Dari segi inovasi, dari segi kelebihan juga sangat membantu.
9.	Mellatul Husni, and Deni Maisa Putra 2019 https://jurnal.politasumbar.ac.id/index.php/jl/article/view/23	Analisis Implementasi Sistem Informasi Manajemen Rumah Sakit (Simrs) Pada Unit Kerja Rekam Medis Di Rsu 'Aisyiyah Padang	Eksplorasi ini menggunakan strategi pencerahan subjektif, pengumpulan informasi melalui wawancara luar dan dalam terhadap anggota. Anggota dalam penajakan ini adalah Kepala Rekam Klinik, petugas Rekam Klinik, petugas BPJS, dan petugas IT	Dalam penelitian ini didapatkan empat tema yaitu; human, organization, dan technology. Tidak adanya kewajiban dan kedisiplinan petugas dalam memberikan informasi pasien. Dukungan pimpinan memberikan persiapan untuk lebih mengembangkan pelaksanaan, sifat pejabat dalam memberikan pelayanan kesehatan dan mengaudit serta menyebarkan SOP dalam melaksanakan SIM rekam medis. Pelaksanaan SIM rekam medis dari sudut pandang mekanis dipandang baik, walaupun dalam pelaksanaan SIM rekam klinis masih terdapat beberapa kendala, namun selama tidak terlalu serius tetap dapat diatasi.
10.	Astria Lolo, Eko Nugroho 2018 https://jurnal.ugm.ac.id/jisph/article/view/	Evaluasi Sistem Informasi Manajemen Rumah Sakit dengan Menggunakan	Eksplorasi kuantitatif dengan rencana cross sectional untuk mengukur variabel human, organization, technology, leadership	Hasil penelitian ini menunjukkan bahwa ada tiga faktor yang mempengaruhi keuntungan bersih, yaitu: kepuasan pelanggan, desain hierarki, dan pedoman. Sementara itu, faktor-faktor yang tidak mempengaruhi manfaat bersih SIMRS di Klinik Lokal Tora Belo adalah: penggunaan kerangka,

No	Nama Penulis\ Tahun	Judul Penelitian	Metodologi Penelitian	Hasil Penelitian
	33259	Metode Hot-Fit di Rumah Sakit Umum Daerah (RSUD) Tora Belo Kabupaten Sigi	dan regulation terhadap net benefit SIMRS di RSUD Tora Belo Sigi.	asosiasi alami, kualitas kerangka, kualitas data, kualitas administrasi dan otoritas.

Berdasarkan literatur review diatas, peneliti akhirnya mengangkat judul penelitian yaitu “*Evaluasi Penerapan Sistem Informasi Manajemen Rumah Sakit di RSUD Haji Makassar Provinsi Sulawesi Selatan Dengan Menggunakan Metode Model HOT-Fit 2024.*” Adapun keterbaruan dari penelitian ini, pada bagian metode penelitian yakni menggunakan metode uji multivariat logistik antara variabel independen dengan variabel dependen.

BAB II

TINJAUAN PUSTAKA

A. Rumah Sakit

1. Pengertian Rumah Sakit

Rumah sakit adalah institusi kesehatan rawat jalan, rawat inap, dan keperawatan yang dilakukan terus menerus untuk diagnosis dan pemberian pengobatan dengan dilakukan oleh staf medis yang terorganisir (Supriyono, 2019).

Menurut WHO (*World Health Organization*), rumah sakit adalah bagian penting dari asosiasi sosial dan kesejahteraan yang memberikan pelayanan menyeluruh (lengkap), memperbaiki penyakit (korektif) dan pencegahan (preventif) secara lokal, serta mirip dengan pusat kesehatan. kesejahteraan tanpa henti mempersiapkan fokus. eksplorasi klinis.

Menurut Permenkes RI Nomor 3 Tahun 2020 tentang penggolongan dan Perizinan Rumah Sakit, Rumah Sakit adalah sarana kesehatan yang melakukan penyelenggaraan layanan medis individual dengan menyeluruh meliputi, perawatan inap, dan perawatan jalan serta IGD (Pemenkes, 2020).

2. Tujuan Rumah Sakit

Tujuan Rumah Sakit adalah sebagai berikut menurut (Undang-Undang Nomor 44 Tentang Rumah Sakit, 2009).

- a. Memudahkan Masyarakat mengakses layanan kesehatan.
- b. Melindungi keselamatan dan menjamin keamanan seluruh yang ada dalam lingkungan rumah sakit.

- c. Peningkatan mutu dan menjaga penopang pelayanan kesehatan dalam rumah sakit.
- d. Pemberian kepastian hukum kepada semua elemen yang ada dalam rumah sakit.

3. Tugas dan Fungsi Rumah Sakit

Menurut (Undang-Undang Nomor 44 Tentang Rumah Sakit, 2009) pasal 4 tentang tugas rumah sakit yang berbunyi “Rumah Sakit mempunyai tugas menawarkan bantuan total”.

Menurut (Undang-Undang Nomor 44 Tentang Rumah Sakit, 2009) pada pasal 5 yaitu kegunaan RS, yang dimana terdapat dalam pasal 4 RS memiliki kegunaan, Yaitu:

- a. Mengkoordinasikan perawatan klinis dan administrasi pemulihan sesuai pedoman administrasi RS.
- b. menjaga dan mengupayakan kesejahteraan individu melalui administrasi kesejahteraan tingkat kedua dan ketiga yang lengkap sesuai kebutuhan klinis.
- c. Menyelesaikan pendidikan dan mempersiapkan SDM untuk meningkatkan kemampuan dalam memberikan layanan kesejahteraan.
- d. Menyelenggarakan kerja inovatif dan menyaring inovasi di bidang kesejahteraan untuk lebih mengembangkan penyelenggaraan kesejahteraan dengan mengedepankan akhlak ilmu pengetahuan di bidang kesejahteraan.

B. Sistem Informasi

1. Pengertian Sistem

Sistem dapat dianggap sebagai kemajuan organisasi yang terus berkembang dari berbagai bagian yang saling berhubungan untuk mencapai tujuan tertentu. Kerangka kerja tersebut juga menyimpulkan suatu asosiasi proses kerja yang saling terkait dan menyatu untuk mencapai suatu tujuan dan menyelesaikan suatu kegiatan. Jadi pengertian kerangka dapat diduga bahwa suatu kerangka merupakan gabungan dari bermacam-macam komponen, bagian atau faktor yang saling berhubungan satu sama lain untuk mencapai suatu tujuan tertentu (Rasid Ridho, 2021).

Sedangkan Menurut Arifin Rahman, pengertian sistem adalah kumpulan beberapa kesimpulan (assortments of feeling) kaidah-kaidah yang berbentuk suatu kesatuan tersendiri yang saling berhubungan satu sama lain. (Gian Astuti Ningtyas, 2020)

2. Pengertian Informasi

Pengertian informasi menurut (Tukino, 2020) mendefinisikan karena penanganan informasi dalam struktur yang lebih bernilai bagi penerima manfaat yang menggambarkan peristiwa nyata yang akan dimanfaatkan untuk mengambil keputusan.

Kemudian berdasarkan (Sangga Rasefta, 2020) suatu informasi kasar yang kemudian ditangani sehingga dapat memberikan sesuatu yang berarti bagi klien dalam mengejar suatu pilihan.

3. Pengertian Sistem Informasi

Sistem informasi merupakan peningkatan mekanis yang sangat membantu latihan suatu asosiasi. Memainkan peran penting dalam kegiatan administrasi, arahan, tugas bisnis, dan kemampuan sistem yang kejam dalam suatu asosiasi. Dengan rencana kerangka data administrasi dalam suatu organisasi, akan lebih jelas bagi semua jenis organisasi apa yang dilakukan dewan dan latihan untuk mengawasi informasi, pertukaran dan latihan yang berbeda (Wahyu Rusbandi Huni Nasution, 2022).

Sistem Informasi merupakan kerangka terkoordinasi yang mampu menangani data berharga yang memiliki tujuan tertentu dan data yang ingin disampaikan dapat diterima secara umum oleh penerima manfaat sehingga tujuan tersebut dapat tercapai (Sallaby, 2020).

Dapat disimpulkan dari beberapa pernyataan menurut para ahli diatas bahwasanya sistem informasi merupakan suatu kumpulan mekanisme dengan penggunaan data yang diolah sebagai informasi yang bermakna untuk memberikan suatu kontribusi bagi pencapaian serta tujuan suatu organisasi.

C. *Sistem Informasi Manajemen Rumah Sakit (SIMRS)*

Pada pasal 1 Permenkes RI Nomor 82 Tahun 2013 mengenai SIMRS disebutkan bahwa, SIMRS yaitu suatu kerangka inovasi korespondensi data yang menggilir dan menggabungkan seluruh perkembangan proses administrasi klinis dengan organisasi koordinasi, perincian dan administrasi untuk mendapatkan data yang

ringkas dan tepat, dan penting untuk Kerangka Data Kesejahteraan (Permenkes, 2013).

Selain itu pada pasal 1 Permenkes RI Nomor 82 Tahun 2013 juga disebutkan bahwa rumah sakit merupakan pusat rujukan medis khusus dan semi khusus dengan fungsi pokok penyelenggaraan dan pengelolaan kesehatan melalui upaya pengobatan untuk penyembuhan (*kuratif*) dan pemulihan (rehabilitasi) (Permenkes, 2013). Oleh sebab itu secara sederhana sistem informasi rumah sakit merupakan faktor utama (*core business*) dan berkaitan dengan riwayat kesehatan (identitas pasien, pemeriksaan, perawatan, pengobatan, tindakan, dan pelayanan lain yang berkaitan), kegiatan operasional (informasi tentang SDM, bahan, alat kesehatan, penelitian dan database).

SIMRS merupakan aplikasi kerangka kerja usaha untuk mengawasi administrasi di klinik medis yang diharapkan dapat membantu klinik medis dalam mengembangkan administrasi di klinik medis lebih lanjut. (Nugroho, 2022).

SIMRS bekerja sebagai kemampuan untuk mendukung manfaat klinis fungsional yang terdiri dari perusahaan sebagai tempat kerja depan yang secara langsung melayani pasien klinik medis, termasuk organisasi, catatan klinis dan toko obat (Devy Igianny, 2019).

Selain itu juga SIMRS memiliki manfaat seperti pengendalian mutu administrasi, penilaian efisiensi, peningkatan administrasi, pemeriksaan manfaat, penilaian kebutuhan, eksplorasi klinis,

penyusunan dan penilaian program di rumah sakit (Devy Igiang, 2019).

Sehingga rumah sakit perlu adanya sistem informasi rumah sakit yang efektif dan berpengaruh sehingga dapat mempermudah pendataan pasien, dukungan kerja sama, serta koordinasi antar unit di lingkungan rumah sakit khususnya di bagian pendaftaran (Nur Isnaeni 2021).

D. Evaluasi

1. Pengertian Evaluasi

Istilah asesmen berasal dari bahasa Inggris yaitu *assessment* yang mengandung arti evaluasi. Penilaian memiliki berbagai implikasi, seperti dikemukakan Wang dan Brown dalam bukunya yang berjudul *Fundamentals of Instructive Assessment*, dalam jurnal (Suarga, 2019) diucapkan bahwa "Penilaian menyangkut suatu kegiatan atau interaksi untuk menentukan kemanfaatan sesuatu", artinya "penilaian adalah suatu kegiatan atau siklus untuk menentukan kemanfaatan sesuatu". Dalam penilaian ini, penilaian dapat diartikan sebagai suatu kegiatan atau siklus untuk menentukan kemanfaatan segala sesuatu yang ada di dunia persekolahan atau semua yang ada di dunia pendidikan.

Menurut Benyamin S. Blossom, penilaian adalah "Buku Pegangan tentang penilaian perkembangan dan sumatif realisasi siswa", yang berarti bahwa penilaian adalah kumpulan bukti yang memadai untuk digunakan sebagai alasan untuk memutuskan apakah telah terjadi perubahan.

kemudian, menurut Cross, penilaian adalah "Penilaian adalah sebuah siklus yang menentukan sejauh mana suatu tujuan telah tercapai", dan itu menyiratkan bahwa penilaian adalah sebuah siklus yang menentukan keadaan dimana suatu tujuan dapat dicapai. Definisi ini secara lugas memahami hubungan antara penilaian dan target suatu gerakan yang memperkirakan seberapa besar pencapaian suatu tujuan.

Dari ketiga definisi diatas, dapat beralasan bahwa Evaluasi adalah cara yang paling umum untuk menentukan nilai suatu barang tertentu berdasarkan standar tertentu (Suarga, 2019).

2. Tujuan Evaluasi

Menurut (Saiton, 2020) evaluasi memiliki beberapa tujuan yaitu:

- a. menguji dampak aplikasi terhadap masyarakat.
- b. Mengevaluasi aplikasi yang telah terlaksana sesuai dengan rencana.
- c. menguji apakah implementasi aplikasi sudah sesuai dengan kategori.
- d. Evaluasi aplikasi dapat mengenali dan mengetahui dimensi aplikasi mana yang berhasil dan dimensi mana yang gagal.
- e. Program pelatihan staf atau petugas.
- f. Memenuhi persyaratan hukum.
- g. Sertifikat aplikasi.
- h. menuju ekonomi (*cost-efficiency*) dan profitabilitas (*cost-effectiveness*).
- i. Membuat keinginan tentang aplikasi.
- j. Akuntabilitas.
- k. menyuguhkan umpan balik terhadap pemimpin program dan staf.

l. Pengembangan teori ilmiah evaluasi.

3. Jenis Evaluasi

Evaluasi dikategorikan menjadi beberapa jenis tergantung pada objeknya (Saiton, 2020) yaitu :

a. Evaluasi kebijakan

Atau yang biasa disebut dengan investigasi strategi yang berarti memutuskan atau memilih strategi dari kumpulan pilihan strategi yang ada. Penilaian strategi merupakan penilaian terhadap suatu pendekatan yang sedang atau telah dilakukan.

b. Evaluasi Program

Merupakan metode yang tepat untuk mengumpulkan, memecah, dan menggunakan data untuk menanggapi pertanyaan penting. Penilaian program dibagi menjadi tiga, yaitu penilaian siklus (penilaian proses), penilaian manfaat (penilaian hasil), dan penilaian dampak (*influence assessment*).

c. Evaluasi Sumber Daya Manusia (SDM)

Atau evaluasi kinerja dimana akan menentukan perluasan diri atau *self development*, evaluasi SDM dapat diberikan oleh lembaga pendidikan, kantor pemerintahan, dunia usaha dan lembaga non legislatif.

E. Metode *Hot-fit*

Strategi *Human Association Innovation Fit* (HOT-Fit) adalah model sukses yang dapat digunakan dalam mengevaluasi kerangka data yang diusulkan oleh (Yusof *et al.*, 2008).

Adapun model *hot-fit* menurut (Ayuardini Marisha, 2019)

Model ini dipilih karena model ini selesai dalam hal penilaian dan paling sesuai dengan permasalahan terkini dibandingkan dengan model lain, dimana model ini menempatkan tiga bagian penting, yaitu:

1. Manusia (*human*)

Mengevaluasi kerangka data sejauh penggunaan kerangka kerja, pengulangan dan luasnya kemampuan serta pemeriksaan kerangka data. Penggunaan kerangka kerja juga dihubungkan dengan siapa yang menggunakannya, tingkat tujuan, persiapan, informasi, asumsi dan perspektif terhadap toleransi atau penolakan kerangka kerja. Bagian ini juga mengkaji kerangka kerja dari sisi pemenuhan klien. Pemenuhan klien adalah penilaian umum atas keterlibatan klien dalam penggunaan kerangka data dan kemungkinan dampak kerangka data. Pemenuhan klien dapat dihubungkan dengan keterampilan dan sikap klien terhadap kerangka data yang dipengaruhi oleh kualitas pribadi. Jadi, pada bagian manusia super, evaluasi tidak sepenuhnya diselesaikan pada penggunaan kerangka kerja dan pemenuhan klien.

2. Organisasi (*organization*)

Survei kerangka kerja dari bagian desain hierarki dan iklim otoritatif. Konstruksi otoritatif terdiri dari jenis, budaya, masalah pemerintahan, pecking order, kerangka pengaturan dan pengendalian, teknik, eksekutif dan korespondensi. Wewenang, dukungan dari pimpinan puncak, dan dukungan staf merupakan bagian penting dalam memperkirakan hasil kerangka kerja ini. Dalam jangka waktu rata-rata, iklim otoritatif terdiri dari sumber

pendanaan, pemerintahan, permasalahan legislatif, persaingan, hubungan hierarki dan korespondensi. Selanjutnya pada bagian kedua perkumpulan (*association*), tidak ditetapkan dengan penanda penilaian yang meliputi desain hierarki (struktur) dan iklim otoritatif (*climate*).

3. Teknologi (*technology*)

Terdiri dari kualitas kerangka kerja, kualitas data dan kualitas administrasi. Kualitas kerangka kerja dalam kerangka data mengingat keterkaitan elemen kerangka kerja termasuk eksekusi kerangka kerja dan UI. Kenyamanan, kesederhanaan pembelajaran, waktu reaksi, kemudahan penggunaan, aksesibilitas, penghapusan, dan keamanan. Kualitas kerangka data menyoroti data yang dibuat oleh kerangka data.

Ukuran yang dapat digunakan untuk mengevaluasi sifat data meliputi pemenuhan, ketepatan, kepraktisan, aksesibilitas, signifikansi, konsistensi dan bagian informasi. Sementara itu, administrasi mutu menyoroti bantuan umum yang diperoleh dari kerangka atau inovasi koperasi spesialis. Kualitas administrasi dapat diukur melalui kecepatan reaksi, afirmasi, kasih sayang dan tindak lanjut administrasi. Dengan demikian, pada bagian ketiga inovasi (*innovation*), masih diudara dengan penanda penilaian antara lain kualitas kerangka (*framework quality*), kualitas data (*data quality*) dan kualitas administrasi (*administration quality*). Bagian ketiga akan dihubungkan dengan keuntungan yang diberikan (*net advantage*).

4. *Net benefit*

Manfaat itu sendiri ialah sebagai kesetaraan dampak positif dan negatif dalam penggunaan sistem informasi. Pengaksesan *net benefit* dapat dilakukan dengan *benefit* langsung, efek pekerjaan, efisiensi, efektivitas, menurunkan tingkat kesalahan, mengendalikan pengeluaran dan biaya. Keberhasilan dari penerapan sistem informasi dapat diukur dari seberapa tingginya dampak positif yang dihasilkan (Nur Isnaeni, 2021).

F. *Integrasi Keislaman*

1. *Integrasi keislaman terkait manajemen*

Manajemen sebagai suatu kerangka yang mempunyai kemampuan yang saling terkait dan tidak dapat dipisahkan satu sama lain untuk mencapai tujuan yang telah ditetapkan sebelumnya.. Konsep ini mencerminkan keutuhan dalam pandangan Islam yang mendorong umatnya untuk melihat sesuatu secara menyeluruh (kafaah). Dalam kerangka manajemen sebagai sistem, terdapat empat fungsi utama: perencanaan, pengorganisasian, pelaksanaan, dan pengawasan. (Hidayat, 2020)

Dari segi etimologi, manajemen dapat diartikan sebagai seni dalam melaksanakan dan memilah. Dewan juga dipandang sebagai ilmu yang berkonsentrasi pada cara paling umum untuk mencapai tujuan dalam suatu asosiasi, yang melibatkan kerja sama beberapa individu di dalamnya. Sebagai hasilnya, terdapat individu yang bertanggung jawab merumuskan dan melaksanakan tindakan manajemen, yang sering disebut sebagai manajer (Hidayat, 2020).

Sebagaimana firman Allah swt. dalam QS As-Shaff /61:4

إِنَّ اللَّهَ يُحِبُّ الَّذِينَ يُقَاتِلُونَ فِي سَبِيلِهِ صَفًّا كَانَهُمْ بُنْيَانٌ مَّرْصُوصٌ ۚ

Terjemahnya:

Sesungguhnya Allah mencintai orang-orang yang berperang di jalan-Nya dalam satu barisan, seakan-akan mereka suatu bangunan yang tersusun kukuh. (Terjemahan Kemenag 2022)

Maksud dari ayat diatas Kata shaffan (barisan) berdasarkan Quraish Shihab (Vol.IV.hal:21) Sebuah kelompok yang homogen dan terpadu, serta berada dalam struktur yang kuat dan teratur. Sementara itu, kata "marshushun" merujuk pada keadaan yang rapat dan teratur. Allah Swt. telah menyarankan hamba-hambanya untuk selalu melakukan pengorganisasian berdasarkan kewenangan dan tugas sesuai dengan keahlian masing-masing, serta untuk berkoordinasi, bekerja sama dengan kompak, disiplin, dan bertanggung jawab (Rahmah *et.al.* 2019).

Sumber Daya Manusia sebagai pengguna SIMRS menjadi pertimbangan pertama dalam menoleransi inovasi baru. Siklus pelaksanaan dalam menjalankan SIMRS sangat penting bagi cara manusia berperilaku dan menentukan kelancaran pelaksanaan SIMRS. Cara berperilaku yang hierarkis adalah mentalitas dan perilaku individu sebagai manusia, sebagai individu dari suatu perkumpulan, dan sebagai individu dari suatu perkumpulan dalam lingkup perkumpulan atau tempat kerja, bukan dalam iklim keseluruhan. Oleh karena itu pengawasan terhadap tingkah laku dalam suatu perkumpulan adalah tentang bagaimana berperilaku individu sebagai orang-orang yang mempunyai sifat dan tujuan, mengawasi perkumpulan, dan selanjutnya menangani

perkumpulan dengan tujuan akhir untuk meningkatkan kecukupan otoritas.

Sebagaimana dalam dalam QS Al-Mudatsir /74:38

كُلُّ نَفْسٍ بِمَا كَسَبَتْ رَهِيْنَةٌ ۗ ۝۳۸

Terjemahnya:

Setiap orang bertanggung jawab atas apa yang telah ia lakukan, (Kemenag 2022)

Dalam ayat ini, Allah menegaskan bahwa setiap individu bertanggung jawab atas perbuatan mereka sendiri di hari kiamat, seperti yang diperjelas oleh Ibnu Abbas dan yang lainnya. Setiap jiwa, baik muslim maupun kafir, yang taat atau ingkar, berada di bawah kendali Allah. Setiap jiwa akan diikat dengan amalannya hingga hari kiamat, kecuali golongan kanan. Golongan kanan merujuk kepada orang-orang yang mendapatkan buku amal mereka di samping kanan pada hari kiamat, menunjukkan bahwa mereka telah melakukan amal baik dengan ikhlas. Namun, interpretasi mengenai golongan kanan dapat beragam, seperti menyebutkan bahwa mereka adalah putra-putri yang belum memiliki dosa, atau bahkan para malaikat (Umdah *et al.*,2019).

عَنْ عَائِشَةَ رَضِيَ اللَّهُ عَنْهَا قَالَتْ: قَالَ رَسُولُ اللَّهِ صَلَّى اللَّهُ عَلَيْهِ وَسَلَّمَ: إِنَّ اللَّهَ تَعَالَى يُحِبُّ إِذَا عَمِلَ أَحَدُكُمْ عَمَلًا أَنْ يُثِقَنَهُ (رواه الطبرني والبيهقي)

Artinya:

Dari Aisyah r.a., sesungguhnya Rasulullah swt bersabda: “Sesungguhnya Allah mencintai seseorang yang apabila bekerja, mengerjakannya secara profesional”. (HR. Thabrani, No:891, Baihaqi, No:334)

Arti penting dari hadis ini adalah bahwa Allah SWT sangat ridha terhadap setiap pekerja yang bekerja, terus menerus memusatkan perhatian pada tanggung jawab dan keyakinan dalam mencapai tujuan yang harus diselesaikannya.

2. Integrasi Keislaman terkait pelayanan kesehatan

Salah satu cara untuk mengatasi sifat layanan klinis adalah dengan menciptakan kemajuan dan metodologi baru dalam layanan kesehatan dengan menerapkan layanan kesehatan Islami. Dalam kaitannya dengan administrasi pada masyarakat, Islam memberi batasan bahwa perbuatan ini berdampak pada pelakunya dan pada daerah setempat. Bantuan yang besar akan berdampak baik bagi pelakunya dan daerah setempat, sedangkan bantuan yang buruk akan berdampak buruk bagi pelakunya dan daerah setempat.

Sebagaimana firman Allah dalam QS Al-Baqarah/2:267

يَا أَيُّهَا الَّذِينَ آمَنُوا أَنْفِقُوا مِنْ طَيِّبَاتِ مَا كَسَبْتُمْ وَمِمَّا أَخْرَجْنَا لَكُمْ مِنَ الْأَرْضِ وَلَا تَيَمَّمُوا الْخَبِيثَ مِنْهُ تُنْفِقُونَ وَلَسْتُمْ بِآخِذِيهِ إِلَّا أَنْ تُغْمِضُوا فِيهِ ۗ وَاعْلَمُوا أَنَّ اللَّهَ غَنِيٌّ حَمِيدٌ ۚ ٢٦٧

Terjemahnya:

Wahai orang-orang yang beriman, infakkanlah sebagian dari hasil usahamu yang baik-baik dan sebagian dari apa yang Kami keluarkan dari bumi untukmu. Janganlah kamu memilih yang buruk untuk kamu infakkan, padahal kamu tidak mau mengambilnya, kecuali dengan memicingkan mata (enggan) terhadapnya. Ketahuilah bahwa Allah Maha Kaya lagi Maha Terpuji. (Kemenag 2022)

Dalam tafsir, Al Misbah memberi makna bahwa bait ini mengajak untuk memilih yang terbaik dari apa yang dibelanjakan, meski tidak semua hal harus bagus. Meskipun demikian, seseorang tidak boleh dengan sengaja memilih hal-hal buruk demi tujuan

mulia. Walaupun memberi yang terbaik adalah suatu bentuk penghormatan, memberi lebih sedikit bukan berarti tidak ada habisnya. Nabi Muhammad SAW bahkan berpesan kepada sahabatnya, Mu'adz Bin Jabal ra, yang diberangkatkan dari Yaman, untuk tidak mengambil zakat dari sumber terbaik umat Islam. Apa yang ditekankan dalam bait ini adalah penolakan untuk memberikan alasan buruk dengan sengaja. Selain itu, pengulangan ini mengingatkan pemasok untuk menempatkan diri mereka pada posisi orang yang mendapatkan bantuan: dapatkah mereka, ketika semua sudah dikatakan dan dilakukan, memilih hal-hal buruk seperti itu? Pengulangan ini juga menegaskan bahwa Allah Maha Kaya dan tidak memerlukan bantuan, baik untuk diri-Nya sendiri maupun hewan-hewan-Nya. Allah bisa memberikannya dengan lugas. Perintah-Nya untuk menampung mereka yang membutuhkan bukan karena Dia tidak bisa memberi secara lugas, melainkan demi manfaat yang tiada habisnya bagi sang pemberi. Namun, Allah secara umum terpuji karena memberikan kompensasi kepada pekerja-Nya yang memberikan kontribusi (M. Qurais Shihab, n.d.).

Rosululloh shallallohu alaihi wa sallam bersabda:

مَنْ سَنَّ سُنَّةَ حَسَنَةً فَعَمِلَ بِهَا بَعْدَهُ كَانَ لَهُ أَجْرُهُ وَمِثْلُ أَجْرِهِمْ مِنْ غَيْرِ أَنْ يَنْقُصَ مِنْ أَجْرِهِمْ شَيْئًا وَمَنْ سَنَّ سُنَّةً سَيِّئَةً فَعَمِلَ بِهَا بَعْدَهُ كَانَ عَلَيْهِ وَزْرُهُ وَمِثْلُ وَزْرِهِمْ مِنْ غَيْرِ أَنْ يَنْقُصَ مِنْ أَجْرِهِمْ شَيْئًا

Artinya :

Barangsiapa yang membuat perbuatan baik (sunnah hasanah) dalam Islam maka dia akan memperoleh pahala dan pahala orang yang mengikutinya, dengan tanpa mengurangi pahala mereka sedikit pun. Dan barangsiapa yang membuat perbuatan buruk (sunnah sayyi'ah) dalam Islam maka ia akan mendapatkan dosa dan dosa orang yang

mengikutinya, dengan tanpa mengurangi dosa mereka sedikit pun.” (HR.Muslim, no:1017)

Imam Muhyiddin al-Nawawi dalam kitabnya “Syarh Shahih Muslim” berpendapat bahwa ungkapan “sanna sunnah hasanah” dalam hadis tersebut mengandung arti dimulainya suatu amalan yang baik di hadapan daerah setempat, yang kemudian disusul oleh daerah setempat. Sedangkan ungkapan “sanna sunnah sayyi’ah” menunjukkan bahwa seseorang merupakan pelopor perbuatan keji dan kejam di hadapan masyarakat. Ini menunjukkan bahwa dalam konteks hadis ini, kata “sunnah” bukanlah merujuk kepada sunnah Rasulullah SAW, karena semua sunnah Rasulullah SAW adalah kebaikan dan tidak mengandung keburukan di dalamnya. Namun, dalam hadis ini, makna kata “sunnah” adalah perbuatan-perbuatan umum yang terkadang baik dan terkadang buruk (Rokim *et al.*, 2022).

G. Kerangka Teori

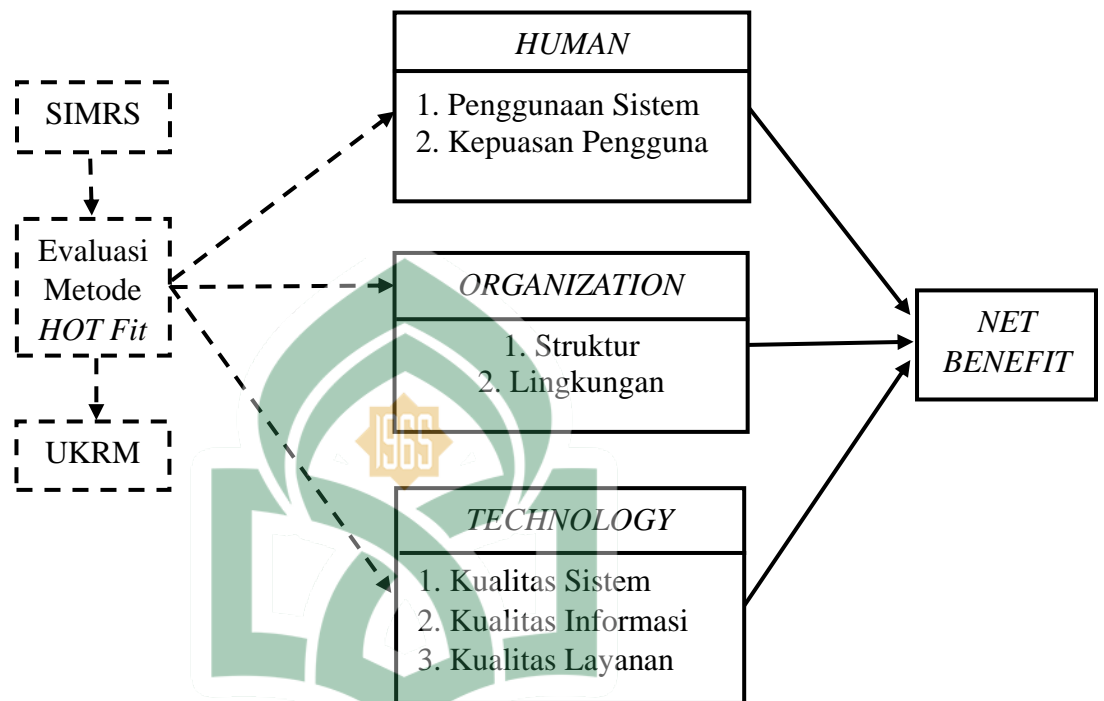

Sumber: Kerangka Teori Metode HOT Fit (Yusof *et al.*, 2008) (L Asmaul Pangastuti, 2022)

Keterangan:

-----: Tidak Diteliti

————: Diteliti

H. Kerangka Konsep

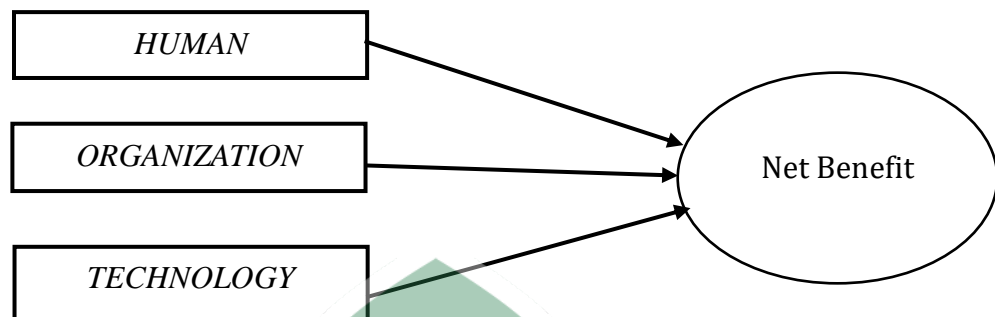

Keterangan:

 : Variabel Independen

 : Variabel Dependen

BAB III

METODOLOGI PENELITIAN

A. *Etika Penelitian*

Penelitian ini telah mendapatkan persetujuan dari Komite Etik Penelitian Kesehatan Universitas Islam Negeri Alauddin Makassar dengan nomor B.067/KEPK/FKIK/III/2024 sebelum dimulai langkah ini diambil untuk memastikan bahwa penelitian memenuhi standar Etika yang diperlukan, melindungi partisipan, dan menjaga integritas penelitian. Sebagai bagian dari penelitian ini, *informed consent* diperoleh dari setiap partisipan. Sebelum mengisi kuesioner yang dibagikan, partisipan diberikan informasi yang jelas mengenai tujuan penelitian, prosedur yang akan dijalani, serta hak-hak mereka sebagai subjek penelitian. Partisipan juga memiliki kesempatan untuk mengajukan pertanyaan dan mengungkapkan kekhawatiran sebelum memberikan persetujuan. Peneliti menjamin kerahasiaan dan privasi partisipan dengan menerapkan kode identifikasi untuk menyamarkan identitas mereka dalam data, yang disimpan dengan aman dan hanya dapat diakses oleh peneliti. Tujuannya adalah untuk menghindari kerugian atau risiko yang tidak dapat diterima selama penelitian berlangsung.

Proses pengumpulan data dilakukan dengan cermat, dan analisis data dilaksanakan secara objektif sesuai metodologi yang telah ditetapkan. Penelitian ini diharapkan memberikan kontribusi signifikan terhadap pemahaman dalam bidang ini dan berpotensi memberikan dampak positif bagi masyarakat. Hasil penelitian

diharapkan dapat digunakan untuk memperbaiki kebijakan dan praktik di instansi terkait. Oleh karena itu, penelitian ini mematuhi standar etika yang relevan.

B. Desain Penelitian

Jenis penelitian ini adalah penelitian kuantitatif, yaitu pendekatan penelitian yang berfokus pada memahami fenomena sosial dan perilaku manusia dalam konteks alamiahnya (Fadilla *et al.*, 2022). Pendekatan yang digunakan adalah pendekatan cross sectional yaitu jenis desain penelitian yang digunakan untuk menentukan prevalensi, dimana prevalensi sama dengan jumlah kasus dalam suatu populasi pada titik waktu tertentu (Abduh *et al.*, 2022).

C. Lokasi dan Waktu

Penelitian ini akan dilaksanakan di RSUD Haji Makassar terletak di Jalan Daeng Ngeppe No.14 Kelurahan Jongaya, Kecamatan Tamalate, Kota Makassar, Provinsi Sulawesi Selatan dengan waktu penelitian terhitung dari bulan April 2024.

D. Populasi dan Sampel dan Teknik pengambilan sampel

1. Populasi

Populasi merujuk kepada semua elemen yang menjadi fokus penelitian. Populasi ini mencakup obyek atau subjek dengan kualitas dan karakteristik tertentu yang telah ditentukan. Populasi penelitian ini yaitu staf yang menggunakan SIMRS di Rumah Sakit Umum Daerah (RSUD) Haji Makassar yang mengelola data-data pasien, yaitu berjumlah 235 orang.

2. Sampel

Sampel merupakan bagian dari populasi yang diharapkan dapat mewakili populasi dalam penelitian ini.

$$n = \frac{N}{1 + N(e^2)}$$

Keterangan :

n = Jumlah Sampel

N = Besar Populasi

e^2 = Taraf kesalahan (*error*) sebesar 5% yaitu 0,05%

Berdasarkan rumus diatas, di dapatkan jumlah sampel minimal sebagai berikut:

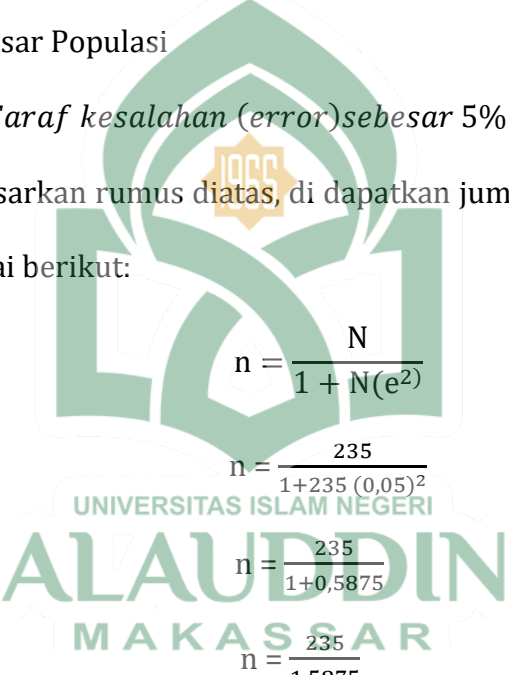

$$n = \frac{N}{1 + N(e^2)}$$

$$n = \frac{235}{1 + 235 (0,05)^2}$$

$$n = \frac{235}{1 + 0,5875}$$

$$n = \frac{235}{1,5875}$$

$$n = 148,03 \text{ Dibulatkan menjadi } 148$$

Dengan menggunakan rumus Slovin, diperoleh sampel sebanyak 148 orang. Sampel ini diambil dengan metode *purposive sampling*, yaitu dari pengguna SIMRS pada beberapa unit yang ada di RSUD Haji Makassar dengan batasan kesalahan 5%.

a. Kriteria Sampel

Kriteria sampel adalah karakteristik umum dari subjek penelitian yang diambil dari populasi target yang dapat dijangkau untuk penelitian tersebut. Adapun kriteria sampel yaitu :

1) Kriteria Inklusi

Kriteria Inklusi yaitu kriteria sampel yang diinginkan oleh peneliti sesuai dengan tujuan penelitiannya atau sesuai dengan populasi serta target yang akan diteliti. Adapun kriteria inklusi yaitu:

- a) Petugas yang menggunakan SIMRS di RSUD Haji Makassar
- b) Petugas SIMRS bersedia menjadi responden peneliti

2) Kriteria Eksklusi

Kriteria eksklusi merupakan kriteria khusus yang menghasilkan calon responden yang memenuhi kriteria dan harus dikeluarkan dari kelompok penelitian. Adapun kriteria eksklusi dalam penelitian ini yaitu :

- a) Petugas yang tidak hadir bekerja (sakit)
- b) Petugas yang sedang dalam masa istirahat atau cuti

E. Instrumen Penelitian

Instrumen yang digunakan dalam pengumpulan data yaitu kuesioner yang berisi pertanyaan-pertanyaan sesuai dengan variabel penelitian yang akan diteliti. Adapun format kuesioner menggunakan skala likert.

F. Uji Validitas dan Reliabilitas

1. Uji Validitas

Uji validitas digunakan untuk mengukur sah, atau valid tidaknya suatu kuesioner. Suatu kuesioner dikatakan valid jika pertanyaan pada kuesioner mampu untuk mengungkapkan sesuatu yang akan diukur oleh kuesioner tersebut (Musrifah Mardiani Sanaky, 2021).

2. Uji Reliabilitas

Reliabilitas adalah alat untuk mengukur suatu kuesioner yang merupakan indikator dari perubah atau konstruk. Suatu kuesioner dikatakan reliabel atau handal jika jawaban seseorang terhadap pernyataan adalah konsisten atau stabil dari waktu ke waktu (Musrifah Mardiani Sanaky, 2021).

UNIVERSITAS ISLAM NEGERI

Tabel 3. 1 Uji Reabilitas

Variabel	r-Hitung	Batasan	Keterangan
Human	0,620	0,60	Reliabel
Organisasi	0,653	0,60	Reliabel
Teknologi	0,653	0,60	Reliabel
Benefit	0,862	0,60	Reliabel

Berdasarkan tabel 3.1 di atas diketahui bahwa nilai reliabilitas kuesioner pada Rumah Sakit Umum Daerah (RSUD) Haji Makassar meliputi seluruh variabel Hot-Fit adalah 0,620, 0,653, 0,653, dan 0,862 dilakukan dengan menggunakan metode *Crombach Alpha* dengan ketentuan r -hitung > konstanta (0,60), sehingga dapat diketahui bahwa variabel Hot-Fit dalam penelitian ini telah reliabel.

G. Metode Pengumpulan Data

1. Pengolahan data

Dalam melakukan analisis, data terlebih dahulu harus diolah dengan tujuan mengubah data menjadi informasi. Dalam penelitian ini proses pengolahan data melalui empat langkah yaitu:

a. Editing

Merupakan upaya memeriksa kembali kebenaran data yang diperoleh atau dikumpulkan. Editing dapat dilakukan pada tahap pengumpulan data atau setelah data terkumpul (Payumi & Bayu Imanuddin, 2021).

b. Coding

Merupakan kegiatan pemberian numerik (angka) terhadap data yang terdiri atas beberapa kategori. Pemberian kode sangat penting dilakukan bila pengolahan data dan analisa data menggunakan computer (Payumi & Bayu Imanuddin, 2021).

c. Entry data

Data dalah kegiatan memasukan data yang telah dikumpulkan ke dalam master tabel atau data base komputer dengan menggunakan program perangkat lunak, kemudian membuat distribusi frekuensi sederhana atau bisa juga dengan membuat tabel kontingensi (Payumi & Bayu Imanuddin, 2021).

d. Cleaning Data

Meberikan skor pada variabel yang diteliti dan dianalisis.

e. Tabulasi Data

Merupakan langkah setelah melakukan pemeriksaan dan memberikan kode. Pada tahap ini, data diatur dalam bentuk table untuk memudahkan analisis sesuai dengan tujuan penelitian, tabel yang digunakan yaitu tabel frekuensi yang diekspresikan dalam presentase.

2. Analisis Data

Metode analisis data melibatkan dua pendekatan, yaitu analisis data univariat yang fokus pada penjelasan atau deskripsi data secara sederhana melalui persentase, tabel, atau diagram. Selain itu, terdapat analisis data bivariat yang bertujuan untuk mengidentifikasi hubungan antara dua variabel yang berbeda.

Selain itu, peneliti juga menerapkan uji analisis regresi, yang merupakan model untuk menentukan pola hubungan antara dua atau lebih variabel. Adapun uji regresi logistik multinomial yaitu jenis analisis regresi yang digunakan untuk menyelesaikan masalah di mana variabel dependen memiliki lebih dari dua kategori dan terdapat beberapa variabel independen.

a. Langkah-langkah Melakukan Analisis Logistik Multinomial

- Buka aplikasi SPSS klik ikon aplikasi SPSS untuk membuka program.
- Klik aplikasi spss kemudian klik Analisis > Regresi > Logistik Multinomial pada menu utama.
- Pindahkan variabel dependen ke dalam kotak Dependent. Kemudian Pindahkan variabel independen yang bersifat ordinal atau kategorik ke dalam kotak faktor.

- Klik tombol statistics. Kemudian klik kotak dialog statistik regresi logistik multinomial.
- Dalam kotak dialog statistik, pilih statistik yang ingin anda tampilkan, seperti *descriptive statistics*, *parameter estimates*, atau *likelihood ratio tests*.
- Klik tombol melanjutkan dan anda akan kembali ke kotak dialog regresi logistik multinomial.
- Kembali ke kotak dialog utama dan klik OK untuk menjalankan analisis regresi logistik multinomial.



BAB IV

HASIL DAN PEMBAHASAN

A. Gambaran Umum Lokasi Penelitian

1. RSUD Haji Makassar Provinsi Sulawesi-Selatan

RSUD Haji Makassar Provinsi Sulawesi Selatan adalah rumah sakit yang dimiliki oleh Pemerintah Provinsi Sulawesi Selatan, lokasinya berada di Jln. Daeng Ngeppe No.14, Kelurahan Jongaya, Kecamatan Tamalate, Kota Makassar. Rumah Sakit Haji di Indonesia didirikan sebagai respons atas hibah dari pemerintah Kerajaan Arab Saudi, sebagai kompensasi atas insiden tragis di Terowongan Mina yang merenggut nyawa 631 jemaah haji asal Indonesia, termasuk dari Provinsi Sulawesi Selatan. Rumah sakit ini dibangun sebagai monumen hidup untuk mengenang dan mengambil hikmah dari musibah yang terjadi di Terowongan Al Muaisim di Mina pada 2 Juli 1990.

Diresmikan di Makassar pada tanggal 16 Juli 1992 ditandai dengan Penandatanganan Prasasti Pendirian Rumah Sakit yang dilakukan oleh Bapak Presiden Soeharto sebagai kelanjutan surat keputusan bersama tiga menteri (Menteri Dalam Negeri, Menteri Agama, dan Menteri Kesehatan) tentang pembentukan panitia pembangunan Rumah Sakit Haji di empat Embarkasi termasuk Makassar.

2. VISI RSUD Haji Makassar

Menjadi Rumah Sakit Terdepan dalam Pelayanan dan Pendidikan yang Bernilai Islami di Provinsi Sulawesi Selatan.

3. MISI RSUD Haji Makassar

- a. Menyelenggarakan pelayanan kesehatan paripurna dan rujukan berkualitas yang terjangkau oleh masyarakat.
- b. Menyelenggarakan pendidikan dan riset tenaga kesehatan berkarakter Islami.
- c. Menyelenggarakan pola tata kelola pelayanan kesehatan yang baik, akuntabel, berbasis *the ten golden habits*.
- d. Meningkatkan kualitas pelayanan melalui pengembangan sumber daya manusia serta mengembangkan dan meningkatkan sarana dan prasarana rumah sakit.
- e. Meningkatkan kesejahteraan karyawan sebagai asset berharga bagi rumah sakit.

4. MOTTO RSUD Haji Makassar

Kesembuhan anda adalah kebahagiaan kami, kebahagiaan anda adalah kebanggaan kami.

5. Struktur Organisasi RSUD Haji Makassar

SUSUNAN ORGANISASI UPT. RUMAH SAKIT UMUM DAERAH HAJI MAKASSAR
SESUAI PERGUB 30 TAHUN 2023

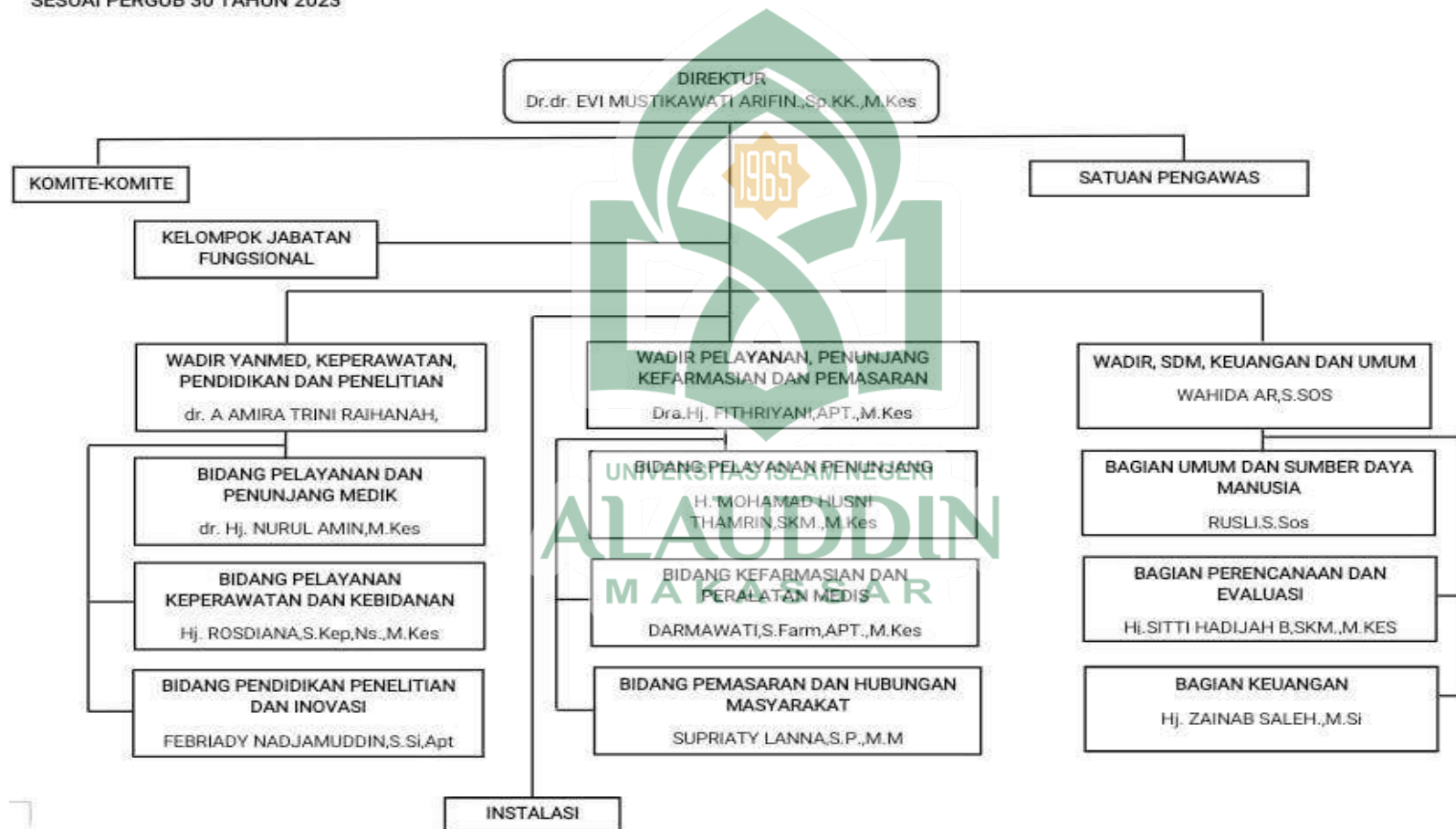

B. Hasil Penelitian

1. Hasil Analisis Univariat

a. Karakteristik Responden

1) Usia

Tabel 4. 1
Distribusi Responden Berdasarkan Usia

Usia (Tahun)	Frekuensi (n)	Presentase (%)
26-35	97	65,5
36-45	41	27,7
46-55	10	6,8
Total	148	100,0

Sumber : Data Primer 2024

Berdasarkan tabel 4.1 dapat dilihat bahwa responden terbanyak adalah usia 26-35 tahun sebanyak 97 orang (65,5%) dan yang terendah 46-55 tahun sebanyak 10 orang (6,8%).

2) Jenis Kelamin

Tabel 4. 2
Distribusi Responden Berdasarkan Jenis Kelamin

Jenis Kelamin	Frekuensi (n)	Presentase (%)
Laki-laki	36	24,3
Perempuan	112	75,7
Total	148	100,0

Sumber : data primer 2024

Berdasarkan tabel 4.2 diatas dapat diketahui bahwa jenis kelamin responden terbanyak adalah Perempuan 112 orang (75,7%) dan yang terendah laki-laki sebanyak 36 orang (24,3%).

3) Pendidikan Terakhir

Tabel 4. 3
Distribusi responden berdasarkan Pendidikan terakhir

Pendidikan terakhir	Frekuensi (n)	Presentase (%)
SMA/SMK	1	0,7
S1	76	51,4
Diploma	48	32,4
Magister	6	4,1
Ners	17	11,5
Total	148	100,0

Sumber : data primer 2024

Berdasarkan tabel 4.3 diatas dapat dilihat bahwa Pendidikan terakhir responden terbanyak adalah S1 76 orang (51,4%) dan yang terendah sebesar 1 (0,7%).

4) Masa Kerja

Tabel 4. 4
Distribusi responden berdasarkan lama masa kerja

Masa Kerja	Frekuensi (n)	Presentase (%)
1-10 tahun	73	49,3
11-20 tahun	57	38,5
21-30 tahun	18	12,2
Total	148	100,0

Sumber : data primer 2024

Berdasarkan tabel 4.4 dapat dilihat bahwa sebagian besar responden yang masa kerja terbanyak adalah 1-10 tahun 73 orang (49,3%) dan yang terendah 21-30 tahun 18 orang (12,2%).

5) Unit kerja

Tabel 4. 5
Distribus responden berdasarkan unit kerja

Unit kerja	Frekuensi (n)	Presentase(%)
Poli Kardiovaskular	2	1,4
Ad-Dhuha	10	6,8
Poli Paru	2	1,4
Radiologi	10	6,8
Fisioterapi	8	5,4
Al- Kautsar	20	13,5
Apotik Rawat Jalan	6	4,1
Poli Gigi	1	0,7
SIMRS dan surveilans	3	2,0
Rekam Medis	4	2,7
IGD	17	11,5
Instalasi Farmasi	6	4,1
Alfajar	21	14,2
Ar-Raodha	19	12,8
Rinra	19	12,8
Total	148	100,0

Sumber : data primer 2024

Berdasarkan tabel 4.5 dapat dilihat bahwa sebagian besar unit kerja yang memiliki responden terbanyak adalah Al-Fajar 21 orang (14,2%) dan unit kerja yang responden terendah Poli Gigi 1 orang (0,7%).

6) Metode Hot-Fit

Tabel 4. 6
Distribus responden berdasarkan *Human* (manusia)
Pada pengguna SIMRS

Human (Manusia)	Frekuensi (n)	Presentase (%)
Mampu	87	58,8
Kurang Mampu	61	41,2
Total	148	100,0

Sumber : data primer 2024

Berdasarkan tabel 4.6 diatas dapat diketahui bahwa human yang mampu dalam mengoperasikan SIMRS sebanyak, 87 orang (58,8%) dan responden yang kurang mampu dalam mengoperasikan SIMRS sebanyak 61 orang (41,2%).

Tabel 4. 7
Distribus responden berdasarkan *Organization*
(organisasi) pada pengguna SIMRS

Organization (organisasi)	Frekuensi (n)	Presentase (%)
Mendukung	85	57,4
Kurang Mendukung	63	42,6
Total	148	100,0

Sumber : data primer 2024

Berdasarkan tabel 4.7 diatas dapat diketahui bahwa responden yang merasakan organisasi mendukung dalam pengoperasian SIMRS sebanyak 85 orang (57,4%) dan responden yang merasa organisasi kurang mendukung dalam pengoperasian SIMRS sebanyak 63 orang (42,6%).

Tabel 4. 8
Distribusi responden berdasarkan *Technology* (teknologi)
pada pengguna SIMRS

<i>Technology</i> (teknologi)	Frekuensi (n)	Presentase (%)
Baik	81	54,7
Kurang Baik	67	45,3
Total	148	100,0

Sumber : data primer 2024

Berdasarkan tabel 4.8 di atas dapat diketahui bahwa responden yang merasakan teknologi baik dalam pengoperasian SIMRS sebanyak 81 orang (54,7%) dan responden merasakan teknologi kurang baik dalam mengoperasikan SIMRS sebanyak 67 orang (45,3%).

Tabel 4. 9
Distribusi responden berdasarkan *Benefit* (manfaat)
terhadap penggunaan SIMRS

<i>Benefit</i> (manfaat)	Frekuensi (n)	Presentase (%)
Bermanfaat	123	83,1
Kurang Bermanfaat	25	16,9
Total	148	100,0

Sumber: data primer 2024

Berdasarkan tabel 4.9 di atas dapat diketahui bahwa responden yang merasakan manfaat dari penggunaan SIMRS sebanyak 123 orang (83,1%) dan responden yang merasa kurang bermanfaat dari penggunaan SIMRS sebanyak 25 orang (16,9%)

2. Hasil Analisis Bivariat

a. Hubungan Human dengan Benefit

Tabel 4. 10
Distribusi Hubungan Human dengan Benefit
pada Pengguna SIMRS

Human	Benefit				Total		P-Value
	Bermanfaat		Kurang Bermanfaat		n	%	
	n	%	n	%			
Mampu	78	89,7	9	10,3	87	100	0,014
Kurang Mampu	45	73,8	16	26,2	61	100	
Total	123	83,1	25	16,9	148	100	

Sumber: Data Primer 2024

Berdasarkan tabel 4.10 menunjukkan bahwa dari 87 orang yang mampu mengoperasikan SIMRS terdapat 78 orang (89,7%) yang merasa SIMRS bermanfaat dan sebanyak 9 orang (10,3%) yang mampu mengoperasikan SIMRS tetapi merasa kurang bermanfaat, sedangkan 61 responden yang kurang mampu mengoperasikan SIMRS sebanyak 45 orang (73,8%) yang merasa SIMRS bermanfaat, kemudian sebanyak 16 orang (10,3%) yang merasa kurang mampu mengoperasikan SIMRS dan merasa SIMRS kurang bermanfaat. Dari hasil uji bivariat didapatkan nilai *p-value* = 0,014 ($p < 0,05$) artinya terdapat hubungan antara Human dan Benefit terkait evaluasi SIMRS di RSUD Haji Makassar Provinsi Sulawesi Selatan dengan Menggunakan Metode Model *Hot-Fit*.

b. Hubungan Organisasi dengan Benefit

Tabel 4. 11
Distribusi Hubungan Organisasi dengan Benefit
pada Pengguna SIMRS

Organisasi	Benefit				Total	P-Value
	Bermanfaat		Kurang Bermanfaat			
	n	%	n	%		
Mendukung	78	91,8	7	8,2	85	0,002
Kurang Mendukung	45	71,4	18	28,6	63	
Total	123	83,1	25	16,9	148	

Sumber : Data Primer 2024

Berdasarkan tabel 4.11 menunjukkan bahwa dari 85 orang yang merasa organisasi mendukung dalam mengoperasikan SIMRS terdapat 78 orang (91,8%) yang merasa SIMRS bermanfaat dan sebanyak 7 orang (8,2%) yang merasa organisasi kurang bermanfaat dalam mengoperasikan SIMRS, sedangkan 63 responden yang organisasinya kurang mampu mengoperasikan SIMRS sebanyak 45 orang (71,4%) yang merasa SIMRS bermanfaat, kemudian sebanyak 18 orang (28,6%) yang organisasinya kurang mampu dalam mengoperasikan SIMRS dan merasa SIMRS kurang bermanfaat. Dari hasil uji bivariat didapatkan nilai $p\text{-value} = 0,002$ ($p < 0,05$) artinya terdapat hubungan antara organisasi dan benefit terkait evaluasi SIMRS di RSUD Haji Makassar Provinsi Sulawesi Selatan dengan Menggunakan Metode Model *Hot-Fit*.

c. Hubungan Teknologi dengan Benefit

Tabel 4. 12
Distribusi Hubungan Teknologi dengan Benefit
pada Pengguna SIMRS

Teknologi	Benefit				Total		P-Value
	Bermanfaat		Kurang Bermanfaat		n	%	
	n	%	n	%			
Baik	75	92,6	6	7,4	81	100	0,001
Kurang baik	48	71,6	19	28,4	67	100	
Total	123	83,1	25	16,9	148	100	

Sumber : Data Primer 2024

Berdasarkan tabel 4.8, dari 81 responden yang merasa teknologi baik dalam mengoperasikan SIMRS, sebanyak 75 orang (92,6%) merasa teknologi tersebut bermanfaat, sedangkan 6 orang (7,4%) merasa kurang bermanfaat. Dari 67 responden yang merasa teknologi kurang baik dalam mengoperasikan SIMRS sebanyak, 48 orang (71,6%) merasa teknologi SIMRS kurang baik tetapi bisa merasakan manfaatnya, 19 orang (28,4%) merasa teknologi SIMRS kurang bermanfaat dalam pelaksanaan SIMRS menggunakan metode *Hot-Fit*. Hasil uji bivariat menunjukkan nilai *p-value* 0,001 ($p < 0,05$), yang berarti terdapat hubungan antara teknologi dengan manfaat terkait pelaksanaan evaluasi SIMRS di RSUD Haji Makassar, Provinsi Sulawesi Selatan, dengan menggunakan Metode Model *Hot-Fit*.

3. Analisis Multivariat

Salah satu metode yang paling umum digunakan untuk analisis multivariat adalah analisis regresi logistik. Hal ini membantu mengidentifikasi variabel independen yang mempunyai pengaruh signifikan (paling berpengaruh) terhadap variabel dependen.

Tabel 4.13
Hasil Analisis Multivariat Uji Regresi Logistik Berganda
antara Variabel Independen dan Variabel Dependen

No	Variabel	B	Wald	Sig	OR CI 95%
1	Human	1,125	6,070	0,012	3,081 (1,259-7,544)
2	Organisasi	1,495	9,567	0,001	4,457 (1,729-11,490)
3	Teknologi	1,599	10,087	0,001	4,948 (1,845-13,273)

Sumber : data primer 2024

Dari hasil analisis multivariat dengan uji regresi logistik dapat disimpulkan bahwa dari keseluruhan variabel independen yang diduga mempengaruhi pengoperasian SIMRS terdapat satu variabel yang paling berpengaruh terhadap pengoperasian SIMRS dengan *p-value* $0,001 < 0,05$ yaitu Teknologi. Nilai OR terbesar yang diperoleh yaitu 4,948 artinya Teknologi yang dirasakan oleh pengguna SIMRS mempunyai peluang 4,948 kali menyebabkan pengaruh terhadap pengoperasian SIMRS di RSUD Haji Makassar.

Tabel 4. 14
Model Uji Regresi Logistik Berganda antara
Karakteristik Responden dengan Variabel *Human*

No	Variabel	B	Wald	Sig	OR CI 95%
1	Umur	1,556	4,631	0,013	4,740 (1,149-19553)
2	Pendidikan Terakhir	1,705	8,867	0,001	5,500 (1,791- 16,882)
3	Lama Kerja	1,548	7,114	0,016	4,700 (1,507- 14,655)

Sumber : data primer 2024

Dari hasil analisis multivariat dengan uji regresi logistik diperoleh satu langkah pemodelan yang menunjukkan bahwa umur, pendidikan terakhir, dan lama kerja memiliki pengaruh terhadap pengoperasian SIMRS. Oleh karena itu dari beberapa variabel diatas di dapatkan bahwasanya variabel pendidikan terakhir yang paling mempengaruhi *human* (manusia) dalam pengoperasian SIMRS dengan *p-value* $0,001 < 0,05$ yaitu pendidikan terakhir. Nilai OR terbesar yang diperoleh yaitu 5,500 artinya pendidikan terakhir pengguna SIMRS mempunyai peluang 5,500 kali menyebabkan pengaruh terhadap *human* dalam pengoperasian SIMRS.

C. Pembahasan

1. Hubungan Human dengan Benefit

Komponen *human* (Manusia) menyampaikan kerangka data sesuai dengan sudut pandang penerapannya (*system use*), baik dalam frekuensi maupun dalam luasnya fungsi dan penyelidikan sistem informasi. Penggunaan *system use* juga berhubungan dengan karakter klien (siapa yang memanfaatkannya). Ada dua perspektif utama yang perlu diperhatikan: pertama Penggunaan kerangka kerja, penggunaan kerangka kerja yang mencakup seberapa sering dan seberapa banyak kemampuan kerangka kerja digunakan, tingkat persiapan, informasi, asumsi, dan pengakuan atau penolakan. Kedua, Pemenuhan Klien, pemenuhan klien yang merupakan evaluasi ekstensif atas keterlibatan klien dengan menggunakan kerangka data dan kemungkinan dampak kerangka tersebut. Pemenuhan klien terhubung dengan informasi dan perspektif klien terhadap kerangka data yang dipengaruhi oleh atribut pengguna (Rasid *et al.*, 2022a).

Dari hasil penelitian dapat dilihat bahwa dari 87 orang yang mampu mengoperasikan SIMRS terdapat 78 orang (89,7%) yang merasa SIMRS bermanfaat dan sebanyak 9 orang (10,3%) yang mampu mengoperasikan SIMRS tetapi kurang bermanfaat, sedangkan 61 responden yang kurang mampu mengoperasikan

SIMRS sebanyak 45 orang (73,8%) yang merasa SIMRS bermanfaat, kemudian sebanyak 16 orang (10,3%) yang kurang mampu mengoperasikan SIMRS dan merasa SIMRS kurang bermanfaat. Dari hasil uji bivariat diperoleh nilai $p\text{-value} = 0,014$ ($p < 0,05$), sehingga H_a diterima yang artinya adanya hubungan yang berarti antara Human dengan Benefit dalam pengoperasian SIMRS di RSUD Haji Makassar.

Menurut peneliti *Human* sangat berhubungan dengan variabel *benefit* dalam mengoperasikan Sistem Informasi Manajemen Rumah Sakit (SIMRS). Karena keahlian dan keterlibatan tenaga medis dan administratif sangat menentukan keberhasilan implementasi dan operasional sistem. Sehingga manusia memainkan peran penting dalam memastikan Informasi yang dimasukkan ke dalam aplikasi SIMRS adalah tepat, dan merupakan dasar keberhasilan navigasi dan profesionalnya para eksekutif klinik medis.

Dari 87 responden terdapat 9 orang yang mampu mengoperasikan SIMRS tetapi merasa kurang bermanfaat karena, dari beberapa jawaban responden bahwasanya terdapat perbedaan dalam kebutuhan dan harapan dari masing-masing pengguna, yang dapat menyebabkan persepsi yang beda-beda pula terhadap pemanfaatan SIMRS. Sehingga pengguna merasa bahwa sistem ini tidak memenuhi kebutuhan spesifik atau

harapan terhadap peningkatan efisiensi kerja dari penggunaan SIMRS. Selain itu, ada beberapa responden yang tidak pernah mengikuti pelatihan SIMRS yang mengakibatkan pengguna tidak sepenuhnya memahami cara dalam mengoperasikan fitur-fitur yang ada di dalam aplikasi SIMRS. Sehingga mereka tidak merasakan manfaat yang optimal dari penggunaan SIMRS. Misalnya dokter dan pegawai administrasi di mana, dokter ini mungkin merasakan manfaat langsung dari kemudahan dalam mengakses informasi pasiennya tetapi mungkin saja pegawai administrasi ini merasa dengan menggunakan aplikasi SIMRS mereka merasa alur kerjanya menjadi lebih rumit dikarenakan harus menginput data dan mengolah data yang lebih banyak.

Berdasarkan penelitian (Saleh *et al.*, 2023) menyatakan bahwa pelatihan sangat penting dikarenakan akan menambah pengetahuan dan keterampilan yang diperlukan staf dalam mengatasi beberapa tantangan yang dihadapi secara efektif.

Sedangkan dari 61 orang yang kurang mampu dalam mengoperasikan SIMRS sebanyak 45 orang yang merasa kurang mampu dalam mengoperasikan SIMRS tetapi dapat merasakan manfaatnya karena, ketika mereka ingin mencari data pasien atau data yang dibutuhkan itu dapat diakses dengan cepat kapanpun dan dimanapun. Sehingga dengan adanya aplikasi SIMRS rumah sakit akan mengurangi penggunaan kertas atau alat tulis.

Sejalan dengan penelitian yang dilakukan oleh (Dewi *et al.*, 2021) Secara khusus, dari hasil pemeriksaan bivariat terlihat 34,78% responden tidak setuju penggunaan SIMRS dapat membantu navigasi. Sebanyak 40,58% responden tidak setuju dengan penjelasan bahwa data/informasi yang disampaikan sesuai kebutuhan klien. Hasil uji kekambuhan berkali-kali memperoleh nilai t hitung insentif variabel manusia (X1) sebesar -3,572 dengan nilai besar $0,001 < 0,05$ yang artinya faktor manusia berpengaruh terhadap manfaat. Selain itu, hal ini juga didukung oleh penelitian yang dipimpin oleh (Nugrahaningtyas *et.al.*, 2019). Yang harus terlihat adalah adanya keterhubungan antar manusia dan manfaat dengan (p-value=0.000) < 0.05 . Dimana nilai hubungan spearman ($r=0,459$) menunjukkan derajat penyelesaian yang sedang, sedangkan nilai umum adalah positif atau searah, artinya semakin tinggi penghargaan unsur manusia maka semakin tinggi pula manfaat yang didapat.

Manusia diciptakan dengan sebaik-baiknya seiring dikaitkan dengan konsep dalam agama dan filsafat yang menyatakan bahwa manusia memiliki potensi dan kedudukan istimewa di antara makhluk-makhluk lain. Selain dalam konteks keagamaan, pernyataan ini juga bisa dilihat dari perspektif humanistik, dimana manusia dianggap sebagai makhluk yang memiliki kemampuan untuk berpikir, merasakan, berkreasi, dan berkembang.

Sebagaimana firman Allah dalam QS At-Tin/95:4

لَقَدْ خَلَقْنَا الْإِنْسَانَ فِي أَحْسَنِ تَقْوِيمٍ

Terjemahnya:

"Sesungguhnya kami telah menciptakan manusia dalam bentuk yang sebaik-baiknya".(Kemenag 2022)

M. Quraisy Shihab dalam bukunya "Wawasan Al-Qur'an" menyatakan bahwa manusia mempunyai tiga sudut pandang utama. Pertama, Al-Insan yang memiliki akar kata yang mirip dengan ins, naas, atau unaas, yang mengandung arti kesepakatan dan penampakan. Dalam Al-Qur'an, istilah ini menyinggung manusia pada umumnya (jiwa dan raga), sehingga perbedaan antara satu orang dengan orang lain akan lebih dipengaruhi oleh kondisi fisik, mental, dan pengetahuannya. Manusia adalah binatang yang utama (ahsani taqwim). Tuhan memberikan keagungan, kehormatan dan kedudukan yang lebih tinggi pada manusia dibandingkan dengan binatang lainnya. Selanjutnya, Allah telah menetapkan berbagai kerangka dan metodologi untuk mementingkan, melindungi keberadaan manusia tanpa henti dibandingkan dengan binatang lainnya, sesuai dengan kebanggaan dan kewajiban manusia sebagai khalifah Allah di muka bumi (Fadil M *et al.*, 2022).

Jika dikaitkan dengan variabel *human* yang menyatakan bahwa manusia diciptakan dalam bentuk yang sebaik-baiknya

menggarisbawahi manusia potensi unggul dalam mengoperasikan Sistem Informasi Manajemen Rumah Sakit (SIMRS). Potensi ini mencakup kemampuan intelektual dan keterampilan teknis yang memungkinkan manusia untuk memahami, mengelola, dan mengoptimalkan penggunaan teknologi dalam pelayanan kesehatan. Dalam mengoperasikan SIMRS, manusia tidak hanya diharapkan untuk menjalankan tugas dengan efisiensi, tetapi juga dengan tanggung jawab, etika, dan moral yang tinggi, menjaga kerahasiaan data pasien dan memberikan pelayanan yang terbaik. Ayat ini mengingatkan bahwa dengan kemampuan unggul yang dimiliki, manusia harus dapat mengelola sistem ini secara optimal untuk mencapai tujuan pelayanan kesehatan yang lebih baik.

Tentu saja, menjadi pribadi yang berharga merupakan salah satu prasyarat yang tidak terbantahkan bagi seorang muslim. Seorang muslim dikoordinasikan untuk memberikan manfaat kepada orang lain, bukan sekedar mencari manfaat atau memanfaatkan orang lain. Hal ini penting bagi pelaksanaan pemikiran Islam tentang simpati, khususnya memberi. Selain itu, manfaat yang kita berikan kepada orang lain akan kembali membantu kita semua.

Rosululloh shallallohu alaihi wa sallam bersabda :

خَيْرُ النَّاسِ أَنْفَعُهُمْ لِلنَّاسِ

Artinya:

"Sebaik-baik manusia adalah yang paling bermanfaat bagi orang lain." (HR.Ahmad)

Hadits ini dikuatkan oleh Al-Albani di dalam Shahihul Jami' no: 3289. Jika dikaitkan dengan ayat sebelumnya maka dapat disimpulkan bahwasanya manusia diciptakan telah diciptakan dengan sebaik-baiknya dan ketika kan menjadi sebaik-baiknya manusia adalah ketika dia bermanfaat dan berguna bagi orang lain.

2. Hubungan Organisasi dengan Benefit

Seperti struktur dan lingkungan. Struktur melibatkan aspek perencanaan, strategi, manajemen, otonomi, komunikasi, kepemimpinan, serta pengelolaan dan manajemen secara umum. Sementara itu, lingkungan merujuk pada konteks yang lebih luas, termasuk topik-topik seperti pembiayaan, regulasi pemerintahan, politik, lokalisasi, persaingan, dan hubungan antara semua pihak yang terlibat dalam aplikasi tersebut, baik secara langsung maupun tidak langsung. (Tawar *et al.*, 2022)

Berdasarkan hasil penelitian menunjukkan dari 85 orang yang merasa organisasi atau institusinya mendukung dalam mengoperasikan SIMRS terdapat 78 orang (91,8%) yang merasa SIMRS bermanfaat dan sebanyak 7 orang (8,2%) yang merasa organisasi atau institusinya kurang bermanfaat mengoperasikan SIMRS, sedangkan 63 responden yang organisasinya kurang mampu mengoperasikan SIMRS sebanyak 45 orang (71,4%) yang

merasa SIMRS bermanfaat, kemudian sebanyak 18 orang (28,6%) yang organisasinya kurang mampu mengoperasikan SIMRS dan merasa SIMRS kurang bermanfaat. Dari hasil uji bivariat diperoleh nilai $p\text{-value} = 0,002$ ($p < 0,05$) artinya H_a diterima yang berarti terdapat ikatan yang signifikan antara organisasi dengan *benefit* dalam pengoperasian SIMRS di RSUD Haji Makassar.

Dari 85 responden terdapat 7 orang yang merasakan organisasinya mendukung tetapi kurang merasakan manfaat dalam mengoperasikan SIMRS. Meskipun penggunaan Sistem Informasi Manajemen Rumah Sakit (SIMRS) mendapatkan dukungan penuh dari organisasi, beberapa pengguna merasa kurang bermanfaat dalam operasional sehari-hari. Hal ini dapat disebabkan oleh berbagai faktor seperti kurangnya persiapan yang memuaskan, keterbatasan fitur yang tidak sesuai dengan kebutuhan pengguna. Dukungan organisasi memang penting, namun efektivitas SIMRS sangat bergantung pada bagaimana sistem tersebut diimplementasikan dan diterima oleh pengguna.

Sedangkan dari 63 responden terdapat 45 orang yang merasa organisasinya kurang mendukung tetapi kurang merasakan manfaat dalam mengoperasikan SIMRS. Walaupun penggunaan Sistem Informasi Manajemen Rumah Sakit (SIMRS) kurang mendapatkan dukungan dari organisasi, banyak pengguna yang merasakan manfaatnya dalam operasional sehari-hari. Para staf rumah sakit yang proaktif memanfaatkan SIMRS menemukan bahwa sistem ini membantu mereka meningkatkan efisiensi, mengurangi kesalahan administratif, dan mempercepat akses

informasi pasien. Meskipun tanpa dukungan penuh dari organisasi, seperti pelatihan yang berkelanjutan atau pembaruan sistem yang diperlukan, kegigihan dan inisiatif individu-individu dalam mengoptimalkan penggunaan SIMRS menunjukkan bahwa sistem ini memiliki potensi besar untuk meningkatkan kualitas pelayanan kesehatan.

Sesuai dengan penelitian yang dilaksanakan oleh (siswantoro, 2022) dengan nilai $p\text{-value} = <0.001$ menyatakan bahwa adanya hubungan yang berarti antara benefit. Sama halnya dengan penelitian yang dilakukan (Nugrahaningtyas *et.al.*, 2019) diketahui hubungan antara faktor organisasi dengan benefit memiliki nilai ($p\text{-value}= 0,005$) $<0,05$ maka dari itu hasil ini menunjukkan bahwa variabel organisasi memiliki hubungan dengan benefit.

Luasnya konstruksi menyinggung pengaturan, teknik, eksekutif, independensi, korespondensi, wewenang, administrasi dan dewan. Iklim ditemukan dalam lingkungan yang lebih luas. Pokok bahasan yang dibicarakan adalah hal-hal yang mempunyai dampak langsung dan tidak langsung seperti pendanaan, undang-undang tidak resmi, masalah legislatif, pengurangan, persaingan, dan hubungan semua klien yang terkait dengan aplikasi tersebut.. Sebagaimana hasil penelitian menunjukkan, sebanyak 92,7% responden yang mendukung dan mampu dalam hal organisasi

terhadap benefit dan dari 28,6% responden dengan kategori kurang mendukung dan kurang mampu dalam hal kategori organisasi terhadap manfaat yang ditimbulkan (Syuhudi & Mahmud, 2023).

Islam telah memberikan arahan kepada seluruh umat manusia bahwa Al-Qur'an bukan hanya sekedar pedoman, namun juga merupakan obat yang ampuh untuk mengatasi berbagai permasalahan kehidupan di dunia, termasuk dari segi pengorganisasian. Perkumpulan dalam bahasa Arab disebut Al-Jama'ah atau Al-Jam'iyah yang berarti perseorangan yang tergabung dalam suatu organisasi.

Rasulullah shallallahu 'alaihi wasallam bersabda:

كُلُوا جَمِيعًا وَلَا تَفَرُّوا فَإِنَّ الْبَرَكَةَ مَعَ الْجَمَاعَةِ

UNIVERSITAS ISLAM NEGERI

Artinya:

"Makanlah bersama-sama dan jangan berpecah, sesungguhnya barokah itu bersama jama'ah." (Sunan Ibnu Majah: 3278)

Istilah Jama'ah ditegaskan oleh Nabi Muhammad dalam salah satu hadis yang diriwayatkan oleh Imam Ibnu Majah, yang menekankan pentingnya hak dan kewajiban anggota dalam organisasi.

Sehingga dapat ditarik kesimpulan bahwa konteks organisasi memiliki makna penting yaitu, menekankan pentingnya kebersamaan dan kolaborasi. Dalam sebuah organisasi, prinsip ini mengajarkan bahwa bekerja secara kolektif

dan bersatu akan membawa keberkahan dan hasil yang lebih baik daripada bekerja sendiri. Kebersamaan menciptakan sinergi, memperkuat hubungan antar anggota, dan meningkatkan efektivitas serta efisiensi dalam mencapai tujuan bersama. Selain itu, juga dapat mengatasi tantangan lebih mudah, berbagi ide inovatif, dan memastikan bahwa setiap anggota merasa didukung dan dihargai, yang pada akhirnya akan meningkatkan produktivitas dan keberhasilan organisasi secara keseluruhan (Syuhudi & Mahmud, 2023).

Sehingga variabel organisasi berhubungan erat dengan benefit karena apabila pengorganisasian yang baik dalam peningkatan kualitas SIMRS di suatu institusi maka secara otomatis benefit yang didapatkan dari pengguna SIMRS juga tentu akan baik, sebab sesuatu yang telah terorganisir dan terstruktur. Jika semua hal dipertimbangkan, hal ini akan mempengaruhi sifat klinik medis, tidak hanya itu, kualitas kerangka kerja dan kualitas administrasi secara tegas mempengaruhi pemenuhan klien, sehingga mempengaruhi manfaat yang dirasakan oleh masyarakat dan asosiasi dari penggunaan SIMRS, hal ini dapat berarti bahwa semakin baik di lingkungan organisasi, semakin tinggi manfaat yang diperoleh dari penggunaan SIMRS.

Perintah berjamaah tidak hanya ditekankan oleh Nabi Muhammad SAW, tetapi juga ditekankan oleh Allah sebagaimana firmanNya dalam QS Ali-'Imran/3:103

وَأَعْتَصِمُوا بِحَبْلِ اللَّهِ جَمِيعًا وَلَا تَفَرَّقُوا

Terjemahnya:

"Dan berpeganglah kamu semuanya kepada tali (agama) Allah, dan janganlah kalian bercerai-berai" (Kemenag 2022)

Dalam Tafsir Al-Misbah dimaknai bahwa pesan masa lalu ditujukan kepada setiap orang, sedangkan pesan perbandingan dalam Surat Al Imran: 103 ditujukan kepada umat Islam pada umumnya, sebagaimana tercermin pada kata "jami'an/segalanya". dan sabdanya: "wala tafarraqu/jangan dipisah-pisah." Pesan "memegang erat" menandakan wilayah kekuatan utama seseorang, berupaya saling berperang dalam terang hikmah Allah dengan cara yang terkendali, tanpa menghiraukan agama Allah SWT. Dengan asumsi Anda ceroboh atau melakukan kesalahan, individu yang melakukan kesalahan akan membuat keseimbangan menjadi terganggu dan cenderung rusak. Oleh karena itu, bersatulah dan jangan sampai tercerai-berai serta teruslah mengingat karunia Allah SWT (Mukhtar & Hamidah, 2021).

3. Hubungan teknologi dengan Benefit

Komponen dalam teknologi dapat dibagi menjadi tiga hal, yaitu: (1). Kualitas Sistem (*System Quality*) Ini mencakup memperkirakan hal-hal penting yang terdapat dalam kerangka data, khususnya kapasitas kerangka dan tampilan titik koneksi. Model menggabungkan kenyamanan, kesederhanaan pembelajaran, waktu reaksi, kemudahan penggunaan, aksesibilitas, kekuatan, penyesuaian, keamanan, dan aksesibilitas bantuan khusus. (2). Kualitas Data (Kualitas Data) Ini

berhubungan dengan interaksi data dan data yang dibuat oleh kerangka kerja. Aturan kualitas data mencakup kulminasi, ketepatan, kejernihan, idealitas, aksesibilitas, signifikansi, konsistensi, pertentangan tes, teknik masukan informasi, dan kualitas data. (3). Kualitas Administrasi Ini adalah perkiraan bantuan umum yang diberikan oleh organisasi spesialis kerangka kerja dan inovasi. Model yang diperkirakan mencakup kecepatan reaksi, jaminan administrasi, simpati, dan penanganan administrasi secara umum (Rasid *et al.*, 2022).

Dari hasil penelitian yang diperoleh menunjukkan bahwa dari 81 responden yang merasa teknologi baik dalam mengoperasikan SIMRS, sebanyak 75 orang (92,6%) merasa teknologi tersebut bermanfaat, sedangkan 6 orang (7,4%) merasa kurang bermanfaat. Dari 67 responden yang merasa teknologi kurang baik dalam mengoperasikan SIMRS. Sebanyak, 48 orang (71,6%) merasa teknologi SIMRS kurang baik tetapi dapat merasakan manfaatnya, 19 orang (28,4%) merasa teknologi SIMRS kurang bermanfaat dalam pelaksanaan SIMRS menggunakan metode Hot-Fit. uji bivariat menunjukkan hasil nilai $p\text{-value} < 0,001$ ($p < 0,05$) artinya H_a diterima, artinya terdapat hubungan yang bermakna antara organisasi dengan *benefit* terkait pengoperasian SIMRS di RSUD Haji Makassar.

Dari 81 responden terdapat 6 yang merasakan teknologi SIMRS baik tetapi kurang merasakan manfaat dari pengoperasian SIMRS. Meskipun teknologi Sistem Informasi Manajemen Rumah Sakit (SIMRS) telah dirancang sangat baik kemudian

menawarkan berbagai fitur canggih, banyak pengguna merasa kurang merasakan manfaatnya dalam operasional sehari-hari. Hal ini sering kali disebabkan oleh implementasi yang tidak optimal, seperti kurangnya integrasi antara SIMRS dengan proses kerja yang sudah ada, pelatihan pengguna yang tidak memadai, atau hambatan dalam adaptasi terhadap teknologi baru. Akibatnya, meskipun SIMRS memiliki potensi untuk meningkatkan efisiensi dan kualitas pelayanan, manfaatnya tidak sepenuhnya dirasakan oleh staf rumah sakit, yang mungkin mengalami kesulitan dalam mengoperasikan sistem tersebut secara efektif

Sedangkan dari 67 responden terdapat 48 orang yang merasa teknologinya kurang baik tetapi dapat merasakan manfaat terhadap pengoperasian SIMRS. Meskipun teknologi SIMRS kurang baik atau memiliki keterbatasan, banyak pengguna tetap merasakan manfaat dari pengoperasiannya. Keterbatasan teknologi, seperti kecepatan sistem yang lambat. Penggunaan SIMRS telah membantu staf rumah sakit dalam meningkatkan efisiensi kerja dalam mempermudah akses serta pengelolaan informasi pasien. Bahkan dengan teknologi yang kurang optimal, SIMRS mampu memberikan solusi praktis yang menggantikan proses manual yang memakan waktu yang lama dan rentan terhadap akan kesalahan. Hal ini menunjukkan bahwa meskipun ada kekurangan dalam teknologi, manfaat yang diberikan oleh SIMRS tetap signifikan dalam mendukung operasional rumah sakit dan meningkatkan mutu pelayanan kesehatan.

Sesuai dari hasil penelitian yang dilaksanakan oleh Dewi *et al.*, (2021) Dari pengujian regresi berganda, nilai t-hitung insentif untuk faktor teknologi adalah 7,504, dengan nilai signifikan sebesar $0,000 < 0,05$, yang menunjukkan bahwa faktor teknologi berdampak pada benefit.

Teknologi dalam penggunaan SIMRS di rumah sakit memiliki keterkaitan erat dengan variabel manfaat karena teknologi memungkinkan efisiensi operasional yang lebih tinggi, peningkatan akurasi dalam pengelolaan data pasien, dan integrasi yang lebih baik antara berbagai sistem dan departemen di rumah sakit. Dengan implementasi SIMRS yang canggih, rumah sakit dapat mempercepat proses pelayanan, mengurangi waktu tunggu pasien, serta meningkatkan kepuasan pasien dengan layanan yang lebih terkoordinasi dan personal. Selain itu, teknologi juga mendukung analisis data yang mendalam untuk memahami tren kesehatan populasi, memungkinkan pengambilan keputusan berdasarkan bukti yang lebih kuat, dan meningkatkan keselamatan pasien melalui penerapan standar klinis yang konsisten. Dengan demikian, teknologi dalam SIMRS tidak hanya meningkatkan efisiensi dan produktivitas rumah sakit, tetapi juga berdampak positif pada kualitas perawatan pasien dan pengalaman keseluruhan dalam sistem kesehatan.

Teknologi menggabungkan semua metode untuk memberikan produk-produk mendasar bagi koherensi dan kenyamanan keberadaan manusia. Contoh inovasi mencakup peralatan, mesin, bahan, dan siklus yang membantu individu

dalam mengatasi masalah. Semua strategi yang memberikan produk penting bagi kemajuan dan kenyamanan hidup manusia juga penting untuk teknologi (Harahap *et al.*, n.d.).

firmanya dalam QS Al-Anbiya /21:80

وَعَلَّمْنَاهُ صَنْعَةَ لَبُوسٍ لَّكُمْ لِيُحْصِنَكُمْ مِّنْ بَأْسِكُمْ فَهَلْ
أَنْتُمْ شَاكِرُونَ

Terjemahnya:

"Dan telah Kami ajarkan kepada Daud membuat baju besi untuk kamu, guna memelihara kamu dalam peperanganmu; Maka hendaklah kamu bersyukur (kepada Allah)" (Kemenag 2022)

Dalam terjemahan tafsir kitab Jalalain, jika "Linuhshinakum" dibaca, maka dhamir (kata ganti) kembali kepada Allah, artinya Allah memberi pelajaran kepada Nabi Daud untuk membuat tameng. Tulangan adalah pakaian yang terbuat dari besi. David adalah orang pertama yang berhasil. Awalnya hanya berupa plat besi yang digunakan oleh kelompok tertentu. Bait ini memberikan makna bahwa Allah menunjukkan kepada Nabi Daud keahlian membuat lapisan pertahanan, yang pada masanya merupakan salah satu jenis inovasi yang digunakan untuk menjaga diri dalam peperangan. Hal ini menunjukkan bahwa inovasi yang bernilai untuk mengamankan dan mengembangkan lebih lanjut bantuan pemerintah manusia merupakan anugerah Tuhan yang patut disyukuri (Harahap *et al.*, n.d.).

Teknologi adalah hasil dari ilmu pengetahuan yang bertujuan untuk membantu kehidupan manusia, baik di sektor industri maupun lainnya. Sebagaimana salah satu hadist yang

membahas tentang teknologi berupa kendaraan dapat ditemukan dalam kitab Shahih Bukhari yaitu

Rasulullah shallallahu 'alaihi wasallam bersabda:

حَدَّثَنِي مُحَمَّدُ بْنُ أَبِي الْحُسَيْنِ حَدَّثَنَا عُمَرُ بْنُ حَفْصٍ حَدَّثَنَا أَبِي عَنْ عَاصِمٍ عَنْ عَمْرِو بْنِ عَبْدِ اللَّهِ عَنْ أَبِي النَّضْرِ عَنْ عَبْدِ اللَّهِ بْنِ مَرْيَمَ قَالَ قَالَ رَسُولُ اللَّهِ صَلَّى اللَّهُ عَلَيْهِ وَسَلَّمَ مَنْ أَجْلِيَ أَنَّهُ كَانَ حَمُولَةَ النَّاسِ فَكْرَهُ أَنْ تَذْهَبَ حَمُولَتُهُمْ أَوْ حَرَّمَهُ فِي يَوْمٍ خَيْرَ لَحْمِ الْحُمُرِ الْأَهْلِيَّةِ

Terjemahnya:

"Telah menceritakan kepadaku Muhammad bin Abul Husain; Telah menceritakan kepada kami Umar bin Hafsh; Telah menceritakan kepada kami ayahku dari 'Ashim dari 'Amir dari Ibnu 'Abbas radliallahu 'anhuma mengatakan; "Saya tidak tahu, apakah Rasulullah shallallahu 'alaihi wasallam melarang keledai dikarenakan ia kendaraan masyarakat sehingga beliau tidak ingin jika kendaraan (sarana transportasi) mereka lenyap, atau memang beliau mengharamkannya pada hari Khaibar khusus daging keledai jinak?" (HR.Bukhari No.3902)

Secara umum, hadis ini menyentuh tentang kendaraan.

Dalam konteks zaman sekarang, kendaraan merupakan hasil teknologi manusia yang menggantikan peran hewan-hewan yang digunakan sebagai transportasi di masa lampau, yang pada dasarnya bukanlah teknologi, (Hoir *et al.*, n.d.).

Sebagaimana dalam pengembangan teknologi dalam bidang manajemen penerapan SIMRS yang dimana secara efektif dapat membantu meningkatkan efisiensi operasional, meningkatkan pengalaman pasien, serta memfasilitasi pengelolaan sumber daya rumah sakit dengan lebih baik, yang pada akhirnya berkontribusi pada penyediaan layanan kesehatan yang lebih baik dan terkoordinasi. Islam mengajarkan pentingnya

efisiensi dan pengelolaan sumber daya yang baik. Jika dikaitkan Dengan penerapan SIMRS, rumah sakit dapat mengelola sumber daya mereka dengan lebih baik, mengurangi pemborosan, dan memastikan penggunaan yang optimal dari fasilitas dan tenaga medis yang ada.

4. Analisis Multivariat

a. Hubungan Umur dengan *human*

Sistem Sistem Informasi Manajemen Rumah Sakit (SIMRS) adalah alat penting dalam modernisasi jasa kesehatan, dan generasi muda cenderung lebih memahami penggunaannya dibandingkan generasi yang lebih tua. Salah satu alasan utama adalah karena generasi muda, telah tumbuh dalam lingkungan yang didominasi oleh teknologi digital. Mereka sudah terbiasa dengan berbagai perangkat dan aplikasi sejak usia dini, sehingga kemampuan mereka untuk beradaptasi dan memahami teknologi baru, seperti SIMRS, jauh lebih tinggi. Pengalaman ini memungkinkan mereka untuk dengan cepat menguasai antarmuka dan fungsi dari SIMRS tanpa merasa kewalahan oleh kompleksitas sistem.

Didukung dengan penelitian (Ririen Hardani *et al.*, 2024) Menunjukkan bagaimana usia dapat mempengaruhi kepuasan klien dengan kerangka inovasi. Klien yang lebih muda memiliki pemahaman yang unggul tentang inovasi dan lebih fleksibel terhadap perubahan, sehingga tingkat kepuasan mereka secara umum akan lebih tinggi. Sayangnya, klien yang lebih mapan

mengalami masalah dalam menggunakan SIMRS, yang mungkin menurunkan tingkat pemenuhannya.

Begitu juga dengan penelitian (Dr. M. Fais Satrianegara, 2020) menyebutkan bahwasanya hubungan antara usia dan kepuasan kerja menunjukkan hasil positif, semakin tua seseorang, semakin tinggi tingkat kepuasannya, setidaknya hingga usia mendekati pensiun, terutama dalam pekerjaan yang mereka kuasai. Namun, dengan perubahan cepat di perusahaan-perusahaan modern, terutama dengan penggunaan komputer dan teknologi canggih lainnya, hubungan ini telah berubah. Tingkat kepuasan kerja pekerja yang lebih mapan cenderung berkurang (terkadang lebih rendah dibandingkan pekerja yang lebih muda) karena mereka merasa keterampilannya sudah usang dan enggan mempelajari teknologi baru, sehingga khawatir posisinya akan tergeser.

b. Hubungan Tingkat Pendidikan terakhir dengan *human*

Tingkat pendidikan seseorang berhubungan erat dengan kemampuan mereka dalam mengoperasikan Sistem Informasi Manajemen Rumah Sakit (SIMRS) karena seseorang atas tingkatan pendidikan yang lebih tinggi mempunyai wawasan yang sangat luas dalam memecahkan masalah, menemukan solusi inovatif dengan perkembangan terbaru dalam teknologi informasi kesehatan. Dengan demikian, mereka lebih siap untuk mengatasi tantangan yang mungkin muncul saat mengoperasikan SIMRS dan lebih mampu memanfaatkan penuh sistem. Sehingga meningkatkan kinerja rumah sakit dan kualitas pelayanan kesehatan.

Didukung pula oleh Penelitian (Haerana *et al.*, 2022) bahwasanya Semakin tinggi tingkat pendidikan seseorang maka semakin tinggi pula wawasannya dalam bekerja terkait penggunaan SIMRS. Hal ini disebabkan oleh pengaruh pendidikan yang juga mempengaruhi kemampuan seseorang dalam menerima informasi terkait aplikasi SIMRS. Dan menurut penelitian (Rusdiyanti *et al.*, 2021) bahwa pendidikan merupakan kebutuhan mendasar manusia yang penting untuk pengembangan diri. Semakin tinggi tingkat pendidikan seseorang, semakin mudah bagi mereka untuk mendapatkan dan mengembangkan informasi dan inovasi. Sehingga hal ini akan meningkatkan efisiensi petugas SIMRS yang pada akhirnya akan semakin mengembangkan bantuan pemerintah untuk rumah sakit itu sendiri.

c. Hubungan Lama kerja dengan *human*

Lama kerja seseorang dalam bidang kesehatan mempengaruhi kemampuan mereka dalam mengoperasikan Sistem Informasi Manajemen Rumah Sakit (SIMRS) karena pengalaman praktis yang diperoleh seiring waktu. Seorang karyawan yang telah bekerja selama bertahun-tahun di rumah sakit memiliki pemahaman yang mendalam tentang kebutuhan klinis dan operasional sehari-hari. Mereka mengetahui proses alur kerja dari pendaftaran pasien hingga perawatan dan administrasi, yang membantu mereka memahami bagaimana SIMRS dapat diterapkan untuk mendukung dan meningkatkan setiap tahap proses tersebut. Pengalaman ini memungkinkan mereka untuk menggunakan sistem dengan lebih

efisien dan efektif, memaksimalkan manfaat teknologi dalam pekerjaan mereka.

Didukung oleh penelitian (Nurlela Husain, 2023) menyatakan bahwa lama kerja adalah jangka waktu yang telah dilalui seseorang sejak mulai bekerja. Semakin banyak seseorang bekerja pada suatu perusahaan maka semakin banyak individu tersebut menjumpainya sehingga kapasitas kerjanya dalam kegiatan SIMRS semakin meningkat

D. Keterbatasan Penelitian

Beberapa batasan dalam pemeriksaan ini adalah sebagai berikut.

1. Keterbatasan Variabel

Penelitian ini tidak bisa mengetahui secara langsung manfaat SIMRS terhadap mutu pelayanan sebab penelitian ini hanya dapat menjawab bermanfaat atau tidaknya SIMRS dari sisi persepsi petugas.

2. Keterbatasan Waktu

Penelitian ini melibatkan staf yang menggunakan SIMRS di RSUD Haji Makassar yang mengelola data-data pasien, dimana Tingkat tindakan umumnya tinggi, sehingga memerlukan investasi jangka panjang untuk percaya bahwa aksesibilitas tenaga kerja akan menyelesaikan jajak pendapat eksplorasi.

3. Variabel Penelitian

Keterbatasan waktu, sumber daya, dan kemampuan analisis data yang masih kurang sehingga penelitian ini hanya menggunakan beberapa variabel. Meskipun masih ada banyak

variabel bebas lain yang memiliki potensi untuk dihubungkan dengan evaluasi SIMRS.



BAB V

PENUTUP

A. Kesimpulan

Berdasarkan uraian hasil penelitian terkait “Evaluasi Sistem Informasi Manajemen Rumah Sakit di RSUD Haji Makassar Dengan Menggunakan Metode Model *HOT-Fit* 2024” dapat disimpulkan bahwa:

1. adanya hubungan yang berarti antara Human dengan Benefit terkait penerapan SIMRS di RSUD Haji Makassar Provinsi Sulawesi Selatan $p\text{-value} = 0,014$ ($p < 0,05$).
2. adanya hubungan yang berarti antara *organization* dengan Benefit terkait penerapan SIMRS di RSUD Haji Makassar Provinsi Sulawesi Selatan $p\text{-value} = 0,002$ ($p < 0,05$).
3. adanya hubungan yang berarti antara *Teknologi* dengan Benefit terkait penerapan SIMRS di RSUD Haji Makassar Provinsi Sulawesi Selatan $P\text{-Value} = 0,001$ ($p < 0,05$).

B. Implikasi Penelitian

Berdasarkan uraian hasil penelitian terkait Evaluasi Penerapan Sistem Informasi Manajemen Rumah Sakit di RSUD Haji Makassar dengan menggunakan Metode Model *HOT-Fit* adapun beberapa ide yang dikemukakan oleh peneliti antara lain:

1. Diperlukan pelatihan bagi petugas atau staf yang akan menggunakan SIMRS sebelum sistem ini diimplementasikan di rumah sakit, serta setiap kali ada pembaruan pada aplikasi SIMRS. Selain pelatihan, juga penting untuk memberikan pengetahuan atau materi dan modul terkait SIMRS yang

digunakan agar pengguna lebih memahami dan mengerti sistem tersebut.

2. Serta pihak manajemen RSUD Haji Makassar sebaiknya memberikan dukungan kepada petugas SIMRS berupa hardware terbaru, infrastruktur yang memadai, dan menciptakan budaya kerja yang inklusif kolaboratif, dimana petugas SIMRS merasa dihargai dan didengar. Motivasi juga dapat diberikan melalui penghargaan serta pengakuan atas kontribusi dari hasil kerja keras mereka.
3. Saran untuk peneliti berikutnya yaitu menambahkan beberapa metode lain selain metode model *Hot-Fit*. Selain itu juga untuk mempertimbangkan menggunakan uji regresi logistic dan metode kualitatif lainnya, seperti wawancara mendalam atau pengamatan partisipatif, pada seluruh orang yang terlibat dalam pengoperasian aplikasi SIMRS.

DAFTAR PUSTAKA

- Abduh, M., Alawiyah, T., Apriansyah, G., Sirodj, R. A., & Afgani, M. W. (2022). Survey Design: Cross Sectional dalam Penelitian Kualitatif. *Jurnal Pendidikan Sains Dan Komputer*, 3(01), 31–39. <https://doi.org/10.47709/jpsk.v3i01.1955>
- Ayuardini Marisha, R. A. (2019). *Implementasi Metode Hot Fit pada Evaluasi Tingkat Kesuksesan Sistem Pengisian KRS Terkomputerisasi*. <http://dx.doi.org/10.30998/faktorexacta.v12i2.3639>
- Devy Igianny, P. (2019). Systematic Review: Faktor yang Mempengaruhi Implementasi Sistem Informasi Manajemen Rumah Sakit (SIMRS) Systematic Review: Most Implementing Factor of Hospital Management Information System (HMIS). In *Seminar Nasional INAHCO*. <https://publikasi.polije.ac.id/index.php/inahco/article/view/1780>
- Dewi, W. S., Ginting, D., Gultom, R., Pasca, S., Magister, S., & Masyarakat, K. (2021a). *Evaluasi Sistem Informasi Manajemen Rumah Sakit Di Instalasi Rekam Medis RSUP H. Adam Malik Dengan Metode Human Organization Technology Fit (HOT-FIT) Tahun 2019* (Vol. 6, Issue 1). Online. <http://jurnal.uimedan.ac.id/index.php/JIPIKIp73Journalhomepage>: <http://jurnal.uimedan.ac.id/index.php/JIPIKI>
- Dewi, W. S., Ginting, D., Gultom, R., Pasca, S., Magister, S., & Masyarakat, K. (2021b). *Evaluasi Sistem Informasi Manajemen Rumah Sakit Di Instalasi Rekam Medis RSUP H. Adam Malik Dengan Metode Human Organization Technology Fit (HOT-FIT) Tahun 2019* (Vol. 6, Issue 1). Online. <http://jurnal.uimedan.ac.id/index.php/JIPIKIp73Journalhomepage>: <http://jurnal.uimedan.ac.id/index.php/JIPIKI>
- Dr. M. Fais Satrianegara, SKM.,M. (2020). *Buku Moderasi Perilaku Organisasi*. <http://repositori.uin-alauddin.ac.id/id/eprint/19721>
- Fadil M, E., Pascasarjana Universitas Muhammadiyah Parepare, & Universitas Muhammadiyah Enrekang. (2022). Konsep Pendidikan Islam Ahsani Taqwin terhadap Pembentukan Kepribadian Manusia. *E-ISSN 26850-2454*, 4 no. 2.
- Fadilla, Z., Ketut Ngurah Ardiawan, M., Eka Sari Karimuddin Abdullah, M., Jannah Ummul Aiman, M., & Hasda, S. (2022). *Metodologi Penelitian Kuantitatif*. <http://penerbitzaini.com>

- Gian Astuti Ningtyas. (2020). *Evaluasi Sistem Pelayanan Pendaftaran Jemaah Haji Di Masa Pandemi Covid-19 Pada Kantor Kementerian Agama Kabupaten Karawang Tahun 2020*.
<https://repository.uinjkt.ac.id/dspace/handle/123456789/59920>
- Haerana, B. T., Widiastuty, L., Adnan, Y., Ekasari, R., Aulia, R., Sadarang, I., Wijaya, D. R., Fadila, W., & Basri, S. (2022). The Predictive Model of the Fertility Pattern of Young Women (15-24 Years Old) In South Sulawesi, Indonesia. In *Social Medicine (www.socialmedicine.info)* (Vol. 15, Issue 1). www.socialmedicine.info
- Harahap, Y. S., Sri, S., Ginting, W., & Khafifah Indriyani, N. (n.d.). *Pendidikan Teknologi dalam Al-Qur'an*.
- Hidayat, S. (2020). Konsep Manajemen dalam al-Qur'an. In *Jurnal Literasi Pendidikan Nusantara* (Vol. 1, Issue 1).
<http://jurnal.uinbanten.ac.id/index.php/jlpn>
- Hoir, B. N., Al-Qur'an, I., Tafsir, D., Ushuluddin, F., Uin, A., Maulana, S., & Banten, H. (n.d.). *Sains dan Teknologi Perspektif Hadis*. <https://osf.io>
- Kemenkes RI. (2020). *Kebijakan Digitalisasi Di Rumah Sakit*.
https://persi.or.id/wp-content/uploads/2020/07/materi_drandi_web160720.pdf
- L Asmaul Pangastuti. (2022). *Karya Tulis Ilmiah Evaluasi Sistem Informasi Manajemen Rumah Sakit (SIMRS) Pada Pelayanan Unit Rekam Medis di Rumah Sakit Umum Daerah Dungus (RSUD) Dengan Menggunakan Metode HOT-Fit*. <http://repository.stikes-bhm.ac.id/id/eprint/1563>
- M. Qurais Shihab. (n.d.). *Tafsir Al-Mishbah Jilid 01*.
- Mukhtar, & Hamidah, T. (2021). Pentingnya Nilai Persatuan Perpektif Al-Quran Surah Al-Imran Ayat 103 dalam Mengatasi Pandemi Covid-19. *Jurnal Online Studi Al-Qur An*, 17(02), 287–310.
<https://doi.org/10.21009/jsq.017.2.07>
- Musrifah Mardiani Sanaky, L. Moh. S. H. D. T. (20021). Analisis Faktor-Faktor Penyebab Keterlambatan pada Proyek Pembangunan Gedung Asrama MAN 1 Tulehu Maluku Tengah. *JURNAL SIMETRIK VOL 11, NO. 1, vol 11*. <https://doi.org/10.31959/js.v11i1.615>
- Nugrahaningtyas, N., Putra, D. H., Fannya, P., Sonia, D., Medis, P. R., Kesehatan, I., Ilmu-Ilmu, F., Universitas, K., & Unggul, E. (n.d.). *IMPLEMENTASI PENGGUNAAN REKAM MEDIS ELEKTRONIK DI*

FASILITAS KESEHATAN PRIMER: STUDI KASUS DI PUSKESMAS KECAMATAN GROGOL PETAMBURAN.

- Nugroho, F. A. H. (2022). Determinasi SIMRS Hardware, Software dan Brainware. *Jurnal Manajemen Pendidikan Dan Ilmu Sosial*, 3(1). <https://doi.org/10.38035/jmpis.v3i1>
- Nur Isnaeni. (2021). *Evaluasi Sistem Informasi Manajemen Rumah Sakit Pada Unit Kerja Rekam Medis Dengan Metode Hot-Fit*. <https://stikespanakkukang.ac.id/assets/uploads/alumni/1665ffdd191b06d0f05674460d978184.pdf>
- Nurlela Husain, H. D. S. P. C. (2023). Pengaruh Lama Kerja, Gender, dan Kompensasi Terhadap Motivasi Kerja Karyawan P.T.PG Gorontalo Desa Gandaria Kecamatan Tolangohula Kabupaten Gorontalo. *JOURNAL of ECONOMIC and BUSINESS EDUCATION*, 07–09.
- Payumi & Bayu Imanuddin. (2021). Hubungan Penerapan Sistem Informasi Terhadap Keberhasilan Program Perilaku Hidup Bersih Dan Sehat Di Wilayah Kerja Puskesmas Sepatan Tahun 2020. *Jurnal Health Sains*, 10. <https://doi.org/10.46799/jhs.v2i1.79>
- Pemenkes. (2020). *Peraturan Menteri Kesehatan Republik Indonesia*. <https://peraturan.bpk.go.id/Details/152506/permenkes-no-3-tahun-2020>
- Permenkes. (2013). *Peraturan Menteri Kesehatan Republik Indonesia*. www.peraturan.go.id
- Rahmah, S., Fakultas Tarbiyah, Z., Keguruan, D., & Malikussaleh, I. (n.d.). *ANALISIS KONSEP-KONSEP DASAR MANAJEMEN BERBASIS AL-QURAN DAN RELEVANSINYA DENGAN MANAJEMEN PENDIDIKAN ISLAM*.
- Rasid, K., Lutfi, S., Do Abdullah, S., Studi Teknik Informatika, P., Teknik, F., Khairun Jl Jati Metro, U., & Ternate Selatan, K. (2022a). PENERAPAN METODE HUMAN ORGANIZATION TECHNOLOGY AND BENEFIT (HOT Fit) UNTUK EVALUASI TINGKAT KEBERHASILAN LAYANAN SISTEM (Studi Kasus: Sistem Informasi Akademik (SIMAK) Versi 2 Universitas Khairun Ternate). In *Jurnal Jaringan dan Teknologi Informasi* (Vol. 1, Issue 1).
- Rasid, K., Lutfi, S., Do Abdullah, S., Studi Teknik Informatika, P., Teknik, F., Khairun Jl Jati Metro, U., & Ternate Selatan, K. (2022b). PENERAPAN METODE HUMAN ORGANIZATION TECHNOLOGY AND BENEFIT (HOT Fit) UNTUK EVALUASI TINGKAT KEBERHASILAN LAYANAN

- SISTEM (Studi Kasus: Sistem Informasi Akademik (SIMAK) Versi 2 Universitas Khairun Ternate). In *Jurnal Jaringan dan Teknologi Informasi* (Vol. 1, Issue 1).
- Rasid Ridho, M. (2021). Rancang Bangun Sistem Informasi Point Of Sale Dengan Framework Codeigniter Pada Cv Powershop. In *JURNAL COMASIE*. <http://ejournal.upbatam.ac.id/index.php/comasiejournal>
- Ririen Hardani, Khusnul Diana, & Taufik, A. E. H. (2024). Evaluasi Sistem Informasi Manajemen Rumah Sakit Menggunakan end User Computing Satisfaction di RSUD Madani Palu. *Media Publikasi Promosi Kesehatan Indonesia (MPPKI)*, 7(3), 671–679. <https://doi.org/10.56338/mppki.v7i3.4585>
- Rokim, S., Zakaria, A., Triana, R., Tinggi, S., Islam, A., & Bogor, A.-H. (2022). Nilai-Nilai Kualitas Layanan dalam Al-Qur'an dan Hadits. *International Conference on Islamic Studies (ICoIS)*, 3(2).
- Rusdiyanti, W., Ruliani, S. N., & Herliani, I. (2021). *Implementasi Sistem Informasi Manajemen Rumah Sakit (SIMRS) yang dilakukan dengan Kinerja Cukup Baik dapat menambah Beban Kerja Perawat*.
- Saiton. (2020). Evaluasi Peraturan Daerah Nomor 22 Tahun 2002 Tentang Lembaga Pemberdayaan Masyarakat Kelurahan (LPMK) Pada Kelurahan Saki Kota Palembang. *Jurnal Ilmiah Administrasi Dan Sosial*. <https://ejournal-satyanegara.ac.id/index.php/satyanegara/article/view/2>
- Saleh, M., Marwah, A., Erawati, T., Ayumah Hasan, A., Hasan, M., Studi Kesehatan Masyarakat, P., Islam Negeri Alauddin, U., Kesehatan Kabupaten Kepulauan Selayar, D., Kesehatan Provinsi Sulawesi Selatan, D., Besar Pelatihan Kesehatan Makassar, B., & Teknik Kesehatan Lingkungan dan Pengendalian Penyakit Kelas, B. (2023). *ENHANCEMENT OF PROGRAM MANAGERS' KNOWLEDGE THROUGH TRAINING ON MALARIA RECEPTIVE AREA MAPPING AT THE DISTRICT LEVEL IN KEPULAUAN SELAYAR REGENCY PENINGKATAN PENGETAHUAN PENGELOLA PROGRAM MELALUI PELATIHAN PEMETAAN WILAYAH RESEPTIF MALARIA TINGKAT KABUPATEN KEPULAUAN SELAYAR*. <https://idm.or.id/JCS/index.php/JCS>
- Sallaby, A. F. K. I. (2020). Perancangan Sistem Informasi Jadwal Dokter Menggunakan Framework Codeigniter. In *Jurnal Media Infotama*. <https://doi.org/10.37676/jmi.v16i1.1121>

- Sangga Rasefta, R. E. S. (2020). Sistem Informasi Akademik SMK Negeri 3 Sumbawa Besar Berbasis Web. In *Jurnal JINTEKS* (Vol. 2, Issue 1). <https://doi.org/10.51401/jinteks.v2i1.558>
- siswanto. (2022). PENGARUH HUMAN, ORGANIZATION AND TECHNOLOGY TERHADAP MANFAAT SIMRS DI RSU ASY-SYIFA' SAMBI. *Journal Health Information Management Indonesian*, 4.
- Suarga. (2019). *Hakikat, Tujuan Dan Fungsi Evaluasi Dalam Pengembangan Pembelajaran: Vol. VIII* (Issue 2). <https://journal.uin-alauddin.ac.id/index.php/Inspiratif-Pendidikan/article/view/12344/7990>
- Supriyono, A. M. S. K. (2019). Evaluasi Sistem Informasi Manajemen Rumah Sakit Dengan Metode Hot Fit Di Rumah Sakit Umum Daerah Raden Mattaher Jambi. In *Jurnal Sistem Informasi Kesehatan Masyarakat Journal of Information Systems for Public Health* (Vol. 4, Issue 1). <https://doi.org/10.22146/jisph.17142>
- Syuhudi, I., & Mahmud, H. (2023). Pengorganisasian Perspektif Al-Qur'an. *Jurnal Cendekia Ilmiah*, 3(1). <https://www.kbbi.web.id/organisasi>,
- Tawar, Santoso, A. F., & Salma, Y. S. (2022). Model HOT FIT dalam Manajemen Sistem Informasi. *Bincang Sains Dan Teknologi*, 1(02), 76-82. <https://doi.org/10.56741/bst.v1i02.144>
- Tukino. (2020). Computer Based Information System Journal Rancang Bangun Sistem Informasi E-Marketing Pada PT Pulau Cahaya Terang. *Computer Based Information System Journal*, 10. <https://doi.org/10.33884/cbis.v8i1.1680>
- Umdah, M., Surana, D., & Hayati, F. (n.d.). *Prosiding Pendidikan Agama Islam Implikasi Pendidikan QS Al-Muddatstsir 38-46 tentang Sikap Rahinah terhadap Tanggungjawab Pendidikan Akhlak Siswa Educational Implication Of QS Al-Muddatstsir 38-46 Regarding The Attitude of Rahinah Towards The Responsibilities of The Moral Responsibilities of Student*.
- Undang-Undang Nomor 44 Tentang Rumah Sakit. (2009). *Undang-Udang Nomor 44 Tahun 2009*. <https://peraturan.bpk.go.id/Details/38789/uu-no-44-tahun-2009>
- Wahyu Rusbandi Huni Nasution, M. I. P. N. S. S. A. S. (2022). 9 Pendapat Ahli Mengenai Sistem Informasi Manajemen. *Jurnal Inovasi Penelitian*, 4. <httpsdoi.org10.47492jip.v3i6.1966>

Yusof, M. M., Papazafeiropoulou, A., Paul, R. J., & Stergioulas, L. K. (2008). Investigating evaluation frameworks for health information systems. *International Journal of Medical Informatics*, 77(6), 377–385. <https://doi.org/10.1016/j.ijmedinf.2007.08.004>

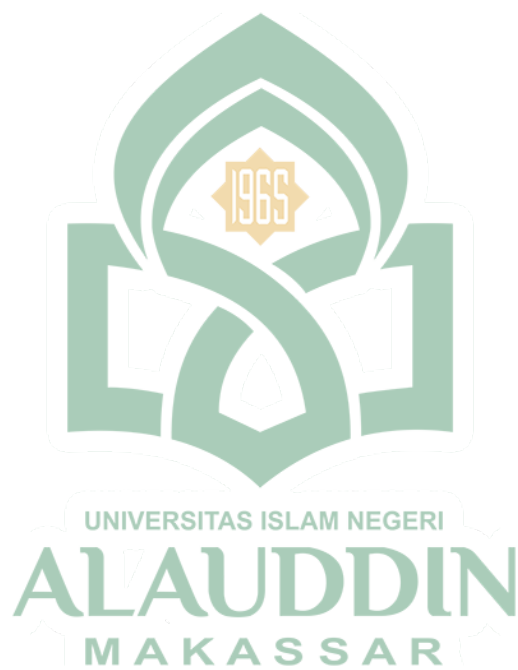

L

A

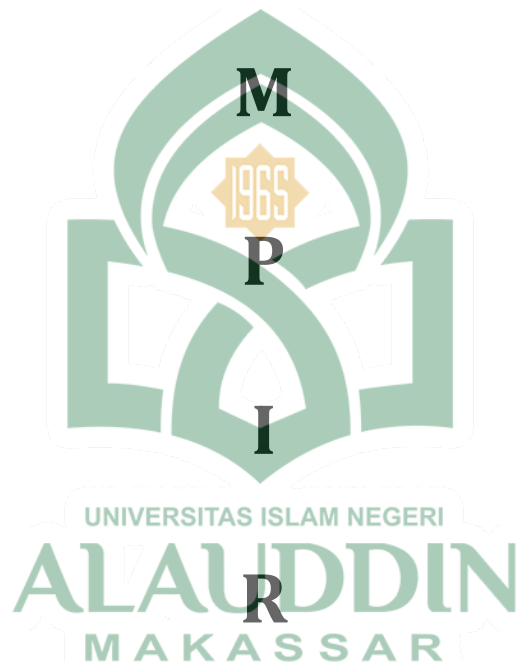

M

P

I

R

A

N

Lampiran 1. Kuesioner Penelitian

KUESIONER PENELITIAN

“EVALUASI SISTEM INFORMASI MANAJEMEN RUMAH SAKIT (SIMRS) PDI RSUD HAJI MAKASSAR PROVINSI SULAWESI SELATAN DENGAN MENGUNAKAN METODE HOT-Fit MODEL”

Petunjuk Pengisian:

Berikan tanda checklist (✓) pada pilihan jawaban yang paling benar sesuai dengan pengetahuan anda.

A. IDENTITAS RESPONDEN

1. Nama :
2. Usia :
3. Jenis Kelamin : Laki-laki Perempuan
4. Pendidikan : SMA/SMK Diploma
 S1 Magister
 Lainnya, Sebutkan
5. Lama Masa Kerja :
6. Unit Kerja :

**Lampiran 2. Kuesioner Sistem Informasi Manajemen Rumah Sakit
(SIMRS) Metode Hotfit Model**

A. Daftar pertanyaan kuisisioner merupakan instrument penelitian yang telah disesuaikan dengan kerangka konsep penelitian dan definisi operasional.

STS= Sangat Tidak Setuju

TS= Tidak Setuju

S= Setuju

SS= Sangat Setuju

No	Variabel	Indikator	Pertanyaan	Skor Penilaian			
				STS	TS	S	SS
1	Human/SDM	Kemampuan SDM dalam menggunakan SIMRS	Saya mahir mengoperasikan komputer				
2			Saya tidak pernah mengikuti pelatihan sistem Informasi (SIMRS)				
3			Saya mampu melakukan penginputan data				
4			Saya tidak punya kemampuan mengolah data				
5			Saya sudah pengalaman menggunakan aplikasi SIMRS				
1	Organization	Dukungan Pimpinan & lingkungan kerja terhadap penggunaan SIMRS	Pimpinan memberi dukungan fasilitas kerja dalam penggunaan SIMRS				
2			Pihak manajemen tanggap dalam merespon keluhan staf jika terjadi keluhan/gangguan pada sistem informasi				
3			Aturan kerja tidak mewajibkan saya menggunakan SIMRS dalam mengerjakan tugas				
4			Pihak manajemen rutin melakukan monitoring untuk pemeliharaan dan kelancaran SIMRS				
5			Saya tidak diberi kompensasi/bayaran yang sesuai dengan beban kerja saya dalam mengoperasikan SIMRS				
1	Technology	Ketersediaan sistem seperti Hardware, software, konektivitas	Perangkat Hardware seperti laptop, printer jumlahnya memadai				
2			Menu yang ada pada software sesuai dengan yang dibutuhkan				

3		jaringan	SIMRS telah terintegrasi dengan SIM pelayanan BPJS				
4			Jaringan internet kurang kuat sehingga aplikasi tidak berjalan lancar				
5			Aplikasi dilengkapi dengan kunci password sebagai pengaman sehingga hanya petugas yang berwenang yang dapat mengoperasikannya				
1	Benefit	Manfaat penggunaan SIMRS	SIMRS bermanfaat untuk kecepatan pengolahan data				
2			SIMRS memudahkan petugas dalam melakukan kordinasi dalam pekerjaannya				
3			Penggunaan SIMRS akan mengurangi penggunaan kertas/ATK				
4			Data yang dibutuhkan dapat diakses dengan cepat kapanpun dan dimanapun				

Lampiran 3. Master Tabel

1	Umur	Jenis Kelamin	Pendidikan	Lama Kerja	Unit Kerja	Total	Kategori Human	Total	Kategori Organisasi	Total	Kategori Teknologi	Total	Kategori Benefit
2	36-45 tahun	Perempuan	S1	11-20 Tahun	Poli Kardiovaskuler	15	Mampu	17	Mendukung	17	Baik	16	Bermanfaat
3	46-55 tahun	Perempuan	S1	21-30 Tahun	Poli Kardiovaskuler	15	Mampu	16	Mendukung	18	Baik	16	Bermanfaat
4	26-35 tahun	Perempuan	S1	11-20 Tahun	Poli Gigi	17	Mampu	12	Kurang Mendukung	14	Baik	16	Bermanfaat
5	26-35 tahun	Laki-Laki	Magister	1-10 Tahun	SIMRS Dan Surveilans	13	Kurang Mampu	19	Mendukung	19	Baik	16	Bermanfaat
6	36-45 tahun	Perempuan	Magister	11-20 Tahun	SIMRS Dan Surveilans	12	Kurang Mampu	15	Mendukung	14	Baik	16	Bermanfaat
7	36-45 tahun	Perempuan	S1	11-20 Tahun	SIMRS	15	Mampu	14	Kurang Mendukung	13	Kurang Baik	15	Bermanfaat
8	26-35 tahun	Perempuan	Diploma	11-20 Tahun	Rekam Medis	15	Mampu	12	Kurang Mendukung	12	Kurang Baik	12	Bermanfaat
9	26-35 tahun	Perempuan	Diploma	1-10 Tahun	Rekam Medis	15	Mampu	13	Kurang Mendukung	16	Baik	16	Bermanfaat
10	26-35 tahun	Perempuan	Diploma	1-10 Tahun	Rekam Medis	15	Mampu	15	Mendukung	14	Baik	12	Bermanfaat
11	26-35 tahun	Perempuan	Diploma	1-10 Tahun	Rekam Medis	13	Kurang Mampu	14	Kurang Mendukung	14	Baik	12	Bermanfaat
12	26-35 tahun	Laki-Laki	S1	1-10 Tahun	IGD	15	Mampu	14	Kurang Mendukung	13	Kurang Baik	11	Kurang Bermanfaat
13	26-35 tahun	Perempuan	S1	1-10 Tahun	IGD	15	Mampu	15	Mendukung	13	Kurang Baik	12	Bermanfaat
14	26-35 tahun	Perempuan	S1	11-20 Tahun	IGD	16	Mampu	15	Mendukung	14	Baik	12	Bermanfaat
15	36-45 tahun	Laki-Laki	Lainnya	21-30 Tahun	IGD	14	Kurang Mampu	15	Mendukung	14	Baik	12	Bermanfaat
16	26-35 tahun	Perempuan	Diploma	1-10 Tahun	IGD	15	Mampu	14	Kurang Mendukung	13	Kurang Baik	11	Kurang Bermanfaat
17	36-45 tahun	Laki-Laki	Magister	11-20 Tahun	IGD	13	Kurang Mampu	17	Mendukung	17	Baik	16	Bermanfaat
18	26-35 tahun	Perempuan	Diploma	11-20 Tahun	IGD	15	Mampu	14	Kurang Mendukung	10	Kurang Baik	11	Kurang Bermanfaat
19	26-35 tahun	Laki-Laki	S1	11-20 Tahun	IGD	15	Mampu	14	Kurang Mendukung	13	Kurang Baik	11	Kurang Bermanfaat
20	36-45 tahun	Laki-Laki	S1	1-10 Tahun	IGD	15	Mampu	14	Kurang Mendukung	12	Kurang Baik	12	Bermanfaat
21	36-45 tahun	Perempuan	Diploma	11-20 Tahun	Instalasi Farmasi	14	Kurang Mampu	13	Kurang Mendukung	14	Baik	10	Kurang Bermanfaat
22	26-35 tahun	Perempuan	Diploma	1-10 Tahun	Instalasi Farmasi	16	Mampu	15	Kurang Mendukung	14	Baik	10	Kurang Bermanfaat
23	26-35 tahun	Perempuan	Lainnya	1-10 Tahun	Instalasi Farmasi	18	Mampu	10	Kurang Mendukung	14	Baik	10	Kurang Bermanfaat
24	26-35 tahun	Perempuan	Diploma	11-20 Tahun	Instalasi Farmasi	20	Mampu	13	Kurang Mendukung	14	Baik	10	Kurang Bermanfaat
25	26-35 tahun	Perempuan	Diploma	11-20 Tahun	Instalasi Farmasi	14	Kurang Mampu	13	Kurang Mendukung	14	Baik	10	Kurang Bermanfaat
26	26-35 tahun	Perempuan	S1	11-20 Tahun	Instalasi Farmasi	15	Mampu	13	Kurang Mendukung	14	Baik	10	Kurang Bermanfaat
27	26-35 tahun	Perempuan	S1	1-10 Tahun	Alfajar	17	Mampu	12	Kurang Mendukung	11	Kurang Baik	13	Bermanfaat
28	36-45 tahun	Perempuan	S1	11-20 Tahun	Alfajar	15	Mampu	13	Kurang Mendukung	13	Kurang Baik	13	Bermanfaat
29	26-35 tahun	Perempuan	S1	1-10 Tahun	Alfajar	16	Mampu	12	Kurang Mendukung	11	Kurang Baik	13	Bermanfaat
30	26-35 tahun	Perempuan	Diploma	1-10 Tahun	Alfajar	13	Kurang Mampu	12	Kurang Mendukung	11	Kurang Baik	13	Bermanfaat
31	26-35 tahun	Perempuan	S1	11-20 Tahun	Alfajar	15	Mampu	12	Kurang Mendukung	11	Kurang Baik	13	Bermanfaat
32	26-35 tahun	Perempuan	S1	1-10 Tahun	Alfajar	15	Mampu	12	Kurang Mendukung	11	Kurang Baik	13	Bermanfaat
33	36-45 tahun	Perempuan	S1	11-20 Tahun	Alfajar	16	Mampu	14	Kurang Mendukung	11	Kurang Baik	13	Bermanfaat
34	26-35 tahun	Laki-Laki	Diploma	1-10 Tahun	Alfajar	14	Kurang Mampu	14	Kurang Mendukung	11	Kurang Baik	13	Bermanfaat
35	26-35 tahun	Laki-Laki	Diploma	1-10 Tahun	Alfajar	14	Kurang Mampu	14	Kurang Mendukung	11	Kurang Baik	13	Bermanfaat
36	26-35 tahun	Perempuan	Diploma	1-10 Tahun	Alfajar	14	Kurang Mampu	14	Kurang Mendukung	11	Kurang Baik	13	Bermanfaat
37	26-35 tahun	Perempuan	S1	1-10 Tahun	Ar.Raodha	15	Mampu	17	Mendukung	14	Baik	12	Bermanfaat
38	36-45 tahun	Perempuan	S1	1-10 Tahun	Ar.Raodha	13	Kurang Mampu	17	Mendukung	14	Baik	12	Bermanfaat

39	26-35 tahun	Perempuan	S1	1-10 Tahun	Ar.Raodha	15	Mampu	17	Mendukung	14	Baik	12	Bermanfaat
40	26-35 tahun	Laki-Laki	Diploma	1-10 Tahun	Alfajar	14	Kurang Mampu	13	Kurang Mendukung	11	Kurang Baik	13	Bermanfaat
41	36-45 tahun	Laki-Laki	Diploma	21-30 Tahun	Ar.Raodha	14	Kurang Mampu	13	Kurang Mendukung	14	Baik	12	Bermanfaat
42	26-35 tahun	Perempuan	Diploma	11-20 Tahun	Ar.Raodha	13	Kurang Mampu	17	Mendukung	14	Baik	12	Bermanfaat
43	36-45 tahun	Perempuan	Lainnya	21-30 Tahun	Ar.Raodha	14	Kurang Mampu	13	Kurang Mendukung	14	Baik	12	Bermanfaat
44	26-35 tahun	Perempuan	Lainnya	11-20 Tahun	Ar.Raodha	14	Kurang Mampu	14	Kurang Mendukung	14	Baik	12	Bermanfaat
45	36-45 tahun	Perempuan	S1	11-20 Tahun	Ar.Raodha	12	Kurang Mampu	17	Mendukung	14	Baik	12	Bermanfaat
46	36-45 tahun	Perempuan	Lainnya	21-30 Tahun	Ar.Raodha	14	Kurang Mampu	14	Kurang Mendukung	14	Baik	12	Bermanfaat
47	26-35 tahun	Perempuan	S1	11-20 Tahun	Ar.Raodha	15	Mampu	17	Mendukung	14	Baik	12	Bermanfaat
48	46-55 tahun	Perempuan	Lainnya	21-30 Tahun	Ar.Raodha	14	Kurang Mampu	13	Kurang Mendukung	14	Baik	12	Bermanfaat
49	26-35 tahun	Laki-Laki	Diploma	11-20 Tahun	Alfajar	14	Kurang Mampu	14	Kurang Mendukung	12	Kurang Baik	13	Bermanfaat
50	26-35 tahun	Perempuan	Magister	1-10 Tahun	Alfajar	15	Mampu	15	Mendukung	12	Kurang Baik	15	Bermanfaat
51	26-35 tahun	Perempuan	S1	11-20 Tahun	Alfajar	16	Mampu	14	Kurang Mendukung	12	Kurang Baik	16	Bermanfaat
52	36-45 tahun	Perempuan	S1	11-20 Tahun	Alfajar	14	Kurang Mampu	15	Mendukung	11	Kurang Baik	14	Bermanfaat
53	26-35 tahun	Perempuan	S1	11-20 Tahun	Alfajar	16	Mampu	15	Mendukung	11	Kurang Baik	13	Bermanfaat
54	26-35 tahun	Perempuan	S1	1-10 Tahun	Alfajar	14	Kurang Mampu	14	Kurang Mendukung	11	Kurang Baik	15	Bermanfaat
55	26-35 tahun	Laki-Laki	S1	11-20 Tahun	Alfajar	15	Mampu	13	Kurang Mendukung	13	Kurang Baik	13	Bermanfaat
56	26-35 tahun	Laki-Laki	S1	1-10 Tahun	Alfajar	14	Kurang Mampu	13	Kurang Mendukung	11	Kurang Baik	13	Bermanfaat
57	36-45 tahun	Perempuan	S1	21-30 Tahun	Alfajar	14	Kurang Mampu	14	Kurang Mendukung	11	Kurang Baik	13	Bermanfaat
58	26-35 tahun	Laki-Laki	S1	1-10 Tahun	Alfajar	13	Kurang Mampu	13	Kurang Mendukung	11	Kurang Baik	13	Bermanfaat
59	36-45 tahun	Laki-Laki	S1	11-20 Tahun	Ar.Raodha	13	Kurang Mampu	17	Mendukung	14	Baik	12	Bermanfaat
60	36-45 tahun	Perempuan	S1	11-20 Tahun	Ar.Raodha	14	Kurang Mampu	17	Mendukung	14	Baik	12	Bermanfaat
61	26-35 tahun	Perempuan	S1	11-20 Tahun	Ar.Raodha	15	Mampu	17	Mendukung	14	Baik	12	Bermanfaat
62	36-45 tahun	Perempuan	S1	21-30 Tahun	Ar.Raodha	12	Kurang Mampu	17	Mendukung	14	Baik	12	Bermanfaat
63	26-35 tahun	Perempuan	Lainnya	1-10 Tahun	Rinra	14	Kurang Mampu	14	Kurang Mendukung	12	Kurang Baik	10	Kurang Bermanfaat
64	26-35 tahun	Laki-Laki	Lainnya	1-10 Tahun	Rinra	15	Mampu	14	Kurang Mendukung	12	Kurang Baik	10	Kurang Bermanfaat
65	36-45 tahun	Perempuan	Lainnya	1-10 Tahun	Rinra	15	Mampu	14	Kurang Mendukung	12	Kurang Baik	12	Bermanfaat
66	26-35 tahun	Perempuan	Lainnya	1-10 Tahun	Rinra	15	Mampu	14	Kurang Mendukung	12	Kurang Baik	12	Bermanfaat
67	26-35 tahun	Perempuan	Diploma	1-10 Tahun	Rinra	13	Kurang Mampu	14	Kurang Mendukung	12	Kurang Baik	10	Kurang Bermanfaat
68	36-45 tahun	Perempuan	S1	1-10 Tahun	Rinra	15	Mampu	14	Kurang Mendukung	11	Kurang Baik	10	Kurang Bermanfaat
69	46-55 tahun	perempuan	Diploma	21-30 Tahun	Rinra	14	Kurang Mampu	15	Mendukung	12	Kurang Baik	11	Kurang Bermanfaat
70	26-35 tahun	perempuan	Diploma	1-10 Tahun	Rinra	16	Mampu	15	Mendukung	12	Kurang Baik	11	Kurang Bermanfaat
71	26-35 tahun	Laki-Laki	Lainnya	1-10 Tahun	Rinra	13	Kurang Mampu	15	Mendukung	12	Kurang Baik	11	Kurang Bermanfaat
72	26-35 tahun	Perempuan	Diploma	1-10 Tahun	Rinra	14	Kurang Mampu	15	Mendukung	12	Kurang Baik	11	Kurang Bermanfaat
73	26-35 tahun	Perempuan	Diploma	1-10 Tahun	Rinra	13	Kurang Mampu	15	Mendukung	12	Kurang Baik	11	Kurang Bermanfaat
74	26-35 tahun	Laki-Laki	Lainnya	1-10 Tahun	Rinra	18	Mampu	15	Mendukung	12	Kurang Baik	11	Kurang Bermanfaat
75	26-35 tahun	Perempuan	S1	1-10 Tahun	Rinra	13	Kurang Mampu	15	Mendukung	12	Kurang Baik	11	Kurang Bermanfaat
76	26-35 tahun	Perempuan	Diploma	1-10 Tahun	Rinra	13	Kurang Mampu	12	Kurang Mendukung	12	Kurang Baik	11	Kurang Bermanfaat

77	26-35 tahun	Perempuan	Lainnya	1-10 Tahun	Rinra	17	Mampu	12	Kurang Mendukung	12	Kurang Baik	11	Kurang Bermanfaat
78	26-35 tahun	Perempuan	Diploma	1-10 Tahun	Rinra	13	Kurang Mampu	12	Kurang Mendukung	12	Kurang Baik	11	Kurang Bermanfaat
79	36-45 tahun	Perempuan	S1	11-20 Tahun	Rinra	15	Mampu	15	Mendukung	15	Baik	12	Bermanfaat
80	36-45 tahun	Perempuan	S1	11-20 Tahun	Rinra	17	Mampu	18	Mendukung	15	Baik	15	Bermanfaat
81	26-35 tahun	Perempuan	Diploma	1-10 Tahun	Rinra	14	Kurang Mampu	18	Mendukung	16	Baik	16	Bermanfaat
82	26-35 tahun	Laki-Laki	Diploma	1-10 Tahun	Ad-Dhuha	14	Kurang Mampu	17	Mendukung	15	Baik	12	Bermanfaat
83	36-45 tahun	Perempuan	S1	11-20 Tahun	Ad-Dhuha	15	Mampu	17	Mendukung	15	Baik	12	Bermanfaat
84	36-45 tahun	Perempuan	S1	11-20 Tahun	Ad-Dhuha	16	Mampu	17	Mendukung	15	Baik	12	Bermanfaat
85	36-45 tahun	Laki-Laki	S1	11-20 Tahun	Ad-Dhuha	16	Mampu	17	Mendukung	15	Baik	12	Bermanfaat
86	26-35 tahun	Perempuan	S1	11-20 Tahun	Ad-Dhuha	13	Kurang Mampu	17	Mendukung	15	Baik	12	Bermanfaat
87	36-45 tahun	Perempuan	S1	11-20 Tahun	Ad-Dhuha	12	Kurang Mampu	17	Mendukung	15	Baik	12	Bermanfaat
88	46-55 tahun	Laki-Laki	S1	21-30 Tahun	Ad-Dhuha	12	Kurang Mampu	17	Mendukung	15	Baik	12	Bermanfaat
89	26-35 tahun	Perempuan	S1	11-20 Tahun	Ad-Dhuha	16	Mampu	17	Mendukung	15	Baik	12	Bermanfaat
90	26-35 tahun	Perempuan	Diploma	1-10 Tahun	Ad-Dhuha	16	Mampu	17	Mendukung	15	Baik	12	Bermanfaat
91	26-35 tahun	Perempuan	S1	11-20 Tahun	Ad-Dhuha	16	Mampu	17	Mendukung	15	Baik	12	Bermanfaat
92	26-35 tahun	Perempuan	S1	11-20 Tahun	Poli Paru	15	Mampu	14	Kurang Mendukung	13	Kurang Baik	12	Bermanfaat
93	26-35 tahun	Perempuan	S1	11-20 Tahun	Poli paru	15	Mampu	15	Mendukung	14	Baik	12	Bermanfaat
94	46-55 tahun	Laki-Laki	S1	21-30 Tahun	Radiologi	17	Mampu	19	Mendukung	15	Baik	12	Bermanfaat
95	26-35 tahun	Perempuan	Magister	1-10 Tahun	Radiologi	17	Mampu	20	Mendukung	15	Baik	15	Bermanfaat
96	26-35 tahun	Perempuan	Diploma	1-10 Tahun	Radiologi	14	Kurang Mampu	20	Mendukung	15	Baik	15	Bermanfaat
97	46-55 tahun	Laki-Laki	S1	21-30 Tahun	Radiologi	15	Mampu	15	Mendukung	15	Baik	12	Bermanfaat
98	26-35 tahun	Perempuan	Diploma	1-10 Tahun	Radiologi	14	Kurang Mampu	17	Mendukung	16	Baik	13	Bermanfaat
99	36-45 tahun	Laki-Laki	Diploma	21-30 Tahun	Radiologi	15	Mampu	17	Mendukung	19	Baik	16	Bermanfaat
100	26-35 tahun	Perempuan	Diploma	1-10 Tahun	Radiologi	14	Mampu	19	Mendukung	15	Baik	12	Bermanfaat
101	36-45 tahun	Perempuan	Diploma	11-20 Tahun	Radiologi	14	Kurang Mampu	16	Mendukung	20	Baik	16	Bermanfaat
102	26-35 tahun	Perempuan	Diploma	11-20 Tahun	Radiologi	17	Mampu	18	Mendukung	17	Baik	16	Bermanfaat
103	36-45 tahun	Perempuan	Diploma	11-20 Tahun	Radiologi	16	Mampu	18	Mendukung	19	Baik	12	Bermanfaat
104	26-35 tahun	Perempuan	S1	1-10 Tahun	Fisioterapi	18	Mampu	15	Mendukung	16	Baik	16	Bermanfaat
105	26-35 tahun	Perempuan	Diploma	11-20 Tahun	Fisioterapi	13	Mampu	13	Kurang Mendukung	14	Baik	12	Bermanfaat
106	46-55 tahun	Perempuan	Magister	21-30 Tahun	Fisioterapi	12	Kurang Mampu	13	Kurang Mendukung	13	Kurang Baik	12	Bermanfaat
107	26-35 tahun	Perempuan	S1	11-20 Tahun	Fisioterapi	13	Kurang Mampu	14	Kurang Mendukung	14	Baik	12	Bermanfaat
108	36-45 tahun	Perempuan	S1	21-30 Tahun	Fisioterapi	14	Kurang Mampu	18	Mendukung	17	Baik	16	Bermanfaat
109	36-45 tahun	Laki-Laki	S1	11-20 Tahun	Fisioterapi	15	Mampu	15	Mendukung	13	Kurang Baik	16	Bermanfaat
110	26-35 tahun	Perempuan	Diploma	11-20 Tahun	Fisioterapi	15	Mampu	15	Mendukung	13	Kurang Baik	14	Bermanfaat
111	36-45 tahun	Perempuan	S1	11-20 Tahun	Fisioterapi	14	Kurang Mampu	14	Kurang Mendukung	11	Kurang Baik	14	Bermanfaat
112	36-45 tahun	Perempuan	S1	11-20 Tahun	Al Kautzar	15	Mampu	13	Kurang Mendukung	15	Baik	16	Bermanfaat
113	26-35 tahun	Perempuan	S1	1-10 Tahun	Al Kautzar	17	Mampu	13	Kurang Mendukung	10	Kurang Baik	12	Bermanfaat
114	36-45 tahun	Perempuan	S1	21-30 Tahun	Al Kautzar	17	Mampu	13	Kurang Mendukung	11	Kurang Baik	12	Bermanfaat

115	26-35 tahun	Laki-Laki	S1	1-10 Tahun	Al Kautzar	18	Mampu	15	Mendukung	16	Baik	16	Bermanfaat
116	26-35 tahun	Perempuan	S1	1-10 Tahun	Al Kautzar	17	Mampu	13	Kurang Mendukung	11	Kurang Baik	12	Bermanfaat
117	46-55 tahun	Laki-Laki	Diploma	21-30 Tahun	Al Kautzar	14	Kurang Mampu	11	Kurang Mendukung	13	Kurang Baik	16	Bermanfaat
118	26-35 tahun	Laki-Laki	S1	1-10 Tahun	Al Kautzar	17	Mampu	16	Mendukung	11	Kurang Baik	12	Bermanfaat
119	26-35 tahun	Perempuan	Diploma	1-10 Tahun	Al Kautzar	17	Mampu	13	Kurang Mendukung	11	Kurang Baik	12	Bermanfaat
120	36-45 tahun	Laki-Laki	S1	11-20 Tahun	Al Kautzar	18	Mampu	14	Kurang Mendukung	11	Kurang Baik	16	Bermanfaat
121	26-35 tahun	Perempuan	S1	1-10 Tahun	Al Kautzar	15	Mampu	15	Mendukung	16	Baik	16	Bermanfaat
122	26-35 tahun	Perempuan	S1	1-10 Tahun	Sentral Opname	15	Mampu	15	Mendukung	15	Baik	12	Bermanfaat
123	26-35 tahun	Laki-Laki	SMA/SMK	1-10 Tahun	Sentral Opname	19	Mampu	15	Mendukung	15	Baik	12	Bermanfaat
124	26-35 tahun	Perempuan	Diploma	1-10 Tahun	Sentral Opname	19	Mampu	15	Mendukung	15	Baik	12	Bermanfaat
125	26-35 tahun	Perempuan	S1	11-20 Tahun	Apotik Rawat Jalan	18	Mampu	13	Kurang Mendukung	13	Kurang Baik	11	Kurang Bermanfaat
126	26-35 tahun	Perempuan	Diploma	1-10 Tahun	Al Kautzar	16	Mampu	15	Mendukung	12	Kurang Baik	12	Bermanfaat
127	26-35 tahun	Perempuan	S1	1-10 Tahun	Al Kautzar	17	Mampu	15	Mendukung	12	Kurang Baik	12	Bermanfaat
128	26-35 tahun	Perempuan	S1	1-10 Tahun	Al Kautzar	18	Mampu	15	Mendukung	12	Kurang Baik	12	Bermanfaat
129	26-35 tahun	Laki-Laki	Diploma	1-10 Tahun	Al Kautzar	20	Mampu	15	Mendukung	12	Kurang Baik	12	Bermanfaat
130	26-35 tahun	Perempuan	Diploma	1-10 Tahun	Al Kautzar	13	Kurang Mampu	15	Mendukung	12	Kurang Baik	12	Bermanfaat
131	26-35 tahun	Perempuan	Diploma	1-10 Tahun	Al Kautzar	13	Kurang Mampu	15	Mendukung	12	Kurang Baik	12	Bermanfaat
132	46-55 tahun	Perempuan	Diploma	21-30 Tahun	Al Kautzar	13	Kurang Mampu	15	Mendukung	12	Kurang Baik	12	Bermanfaat
133	26-35 tahun	Perempuan	S1	1-10 Tahun	Loket Rawat Jalan	15	Mampu	15	Mendukung	15	Baik	12	Bermanfaat
134	26-35 tahun	Perempuan	Diploma	1-10 Tahun	Loket Rawat Jalan	15	Mampu	14	Kurang Mendukung	15	Baik	12	Bermanfaat
135	26-35 tahun	Perempuan	S1	1-10 Tahun	Loket Rawat Jalan	15	Mampu	15	Mendukung	15	Baik	12	Bermanfaat
136	36-45 tahun	Perempuan	Diploma	11-20 Tahun	Loket Rawat Jalan	14	Kurang Mampu	15	Mendukung	15	Baik	12	Bermanfaat
137	26-35 tahun	Perempuan	S1	1-10 Tahun	Loket Rawat Jalan	15	Mampu	15	Mendukung	15	Baik	12	Bermanfaat
138	26-35 tahun	Perempuan	S1	11-20 Tahun	IGD	14	Kurang Mampu	15	Mendukung	10	Kurang Baik	12	Bermanfaat
139	26-35 tahun	Perempuan	S1	1-10 Tahun	IGD	19	Mampu	17	Mendukung	15	Baik	12	Bermanfaat
140	26-35 tahun	Perempuan	S1	1-10 Tahun	IGD	18	Mampu	15	Mendukung	17	Baik	12	Bermanfaat
141	26-35 tahun	Laki-Laki	S1	1-10 Tahun	IGD	16	Mampu	18	Mendukung	13	Kurang Baik	12	Bermanfaat
142	26-35 tahun	Laki-Laki	S1	1-10 Tahun	IGD	16	Mampu	14	Kurang Mendukung	16	Baik	12	Bermanfaat
143	26-35 tahun	Laki-Laki	Diploma	1-10 Tahun	IGD	15	Mampu	15	Mendukung	14	Baik	12	Bermanfaat
144	26-35 tahun	Perempuan	Lainnya	1-10 Tahun	IGD	14	Kurang Mampu	17	Mendukung	14	Baik	12	Bermanfaat
145	46-55 tahun	Perempuan	S1	11-20 Tahun	IGD	14	Kurang Mampu	17	Mendukung	14	Baik	12	Bermanfaat
146	36-45 tahun	Perempuan	Lainnya	11-20 Tahun	Ar.Raodha	15	Kurang Mampu	16	Mendukung	16	Baik	12	Bermanfaat
147	36-45 tahun	Laki-Laki	Lainnya	11-20 Tahun	Ar.Raodha	12	Kurang Mampu	16	Mendukung	16	Baik	12	Bermanfaat
148	36-45 tahun	Perempuan	Lainnya	11-20 Tahun	Ar.Raodha	13	Kurang Mampu	16	Mendukung	16	Baik	12	Bermanfaat
149	36-45 tahun	Laki-Laki	S1	11-20 Tahun	Ar.Raodha	16	Mampu	16	Mendukung	16	Baik	12	Bermanfaat

Lampiran 4. Output Spss

		umur			Cumulative
		Frequency	Percent	Valid Percent	Percent
Valid	26-35 Tahun	97	65,5	65,5	65,5
	36-45 Tahun	41	27,7	27,7	93,2
	46-55 Tahun	10	6,8	6,8	100,0
	Total	148	100,0	100,0	

		umur			Cumulative
		Frequency	Percent	Valid Percent	Percent
Valid	30-40 tahun	97	65,5	65,5	65,5
	41-50 tahun	41	27,7	27,7	93,2
	51-60 tahun	10	6,8	6,8	100,0
	Total	148	100,0	100,0	

		jenis kelamin			Cumulative
		Frequency	Percent	Valid Percent	Percent
Valid	Laki-Laki	36	24,3	24,3	24,3
	Perempuan	112	75,7	75,7	100,0
	Total	148	100,0	100,0	

		pendidikan terakhir			Cumulative
		Frequency	Percent	Valid Percent	Percent
Valid	SMA/SMK	1	,7	,7	,7
	S1	76	51,4	51,4	52,0
	Diploma	48	32,4	32,4	84,5
	Magister	6	4,1	4,1	88,5
	Lainnya	17	11,5	11,5	100,0
	Total	148	100,0	100,0	

unit kerja

		Frequency	Percent	Valid Percent	Cumulative Percent
Valid	Poli Kardiovaskuler	2	1,4	1,4	1,4
	Ad-Dhuha	10	6,8	6,8	8,1
	Poli Paru	2	1,4	1,4	9,5
	Radiologi	10	6,8	6,8	16,2
	Fisioterapi	8	5,4	5,4	21,6
	Al-Kautzar	20	13,5	13,5	35,1
	Apotik Rawat Jalan	6	4,1	4,1	39,2
	Poli Gigi	1	,7	,7	39,9
	SIMRS dan Surveilaans	3	2,0	2,0	41,9
	Rekam Medis	4	2,7	2,7	44,6
	IGD	17	11,5	11,5	56,1
	Instalasi Farmasi	6	4,1	4,1	60,1
	Alfajar	21	14,2	14,2	74,3
	Ar-Raodha	19	12,8	12,8	87,2
	Rinra	19	12,8	12,8	100,0
	Total	148	100,0	100,0	

Kategori Total Human

		Frequency	Percent	Valid Percent	Cumulative Percent
Valid	Mampu	87	58,8	58,8	58,8
	Kurang Mampu	61	41,2	41,2	100,0
	Total	148	100,0	100,0	

Kategori Total Organisasi

		Frequency	Percent	Valid Percent	Cumulative Percent
Valid	Mendukung	85	57,4	57,4	57,4
	Kurang Mendukung	63	42,6	42,6	100,0
	Total	148	100,0	100,0	

Kategori Total Teknologi

		Frequency	Percent	Valid Percent	Cumulative Percent
Valid	Baik	81	54,7	54,7	54,7
	Kurang Baik	67	45,3	45,3	100,0
	Total	148	100,0	100,0	

Kategori Total Benefit

		Frequency	Percent	Valid Percent	Cumulative Percent
Valid	Bermanfaat	123	83,1	83,1	83,1
	Kurang Bermanfaat	25	16,9	16,9	100,0
	Total	148	100,0	100,0	

Kategori Total Human * Kategori Total Benefit

		Kategori Total Benefit			
		Bermanfaat	Kurang Bermanfaat	Total	
Kategori Total Human	Mampu	Count	78	9	87
		% within Kategori Total Human	89,7%	10,3%	100,0%
	Kurang Mampu	Count	45	16	61
		% within Kategori Total Human	73,8%	26,2%	100,0%
Total		Count	123	25	148
		% within Kategori Total Human	83,1%	16,9%	100,0%

Kategori Total Organisasi * Kategori Total Benefit

Crosstab

		Kategori Total Benefit			
		Bermanfaat	Kurang Bermanfaat	Total	
Kategori Total Organisasi	Mendukung	Count	78	7	85
		% within Kategori Total Organisasi	91,8%	8,2%	100,0%
	Kurang Mendukung	Count	45	18	63
		% within Kategori Total Organisasi	71,4%	28,6%	100,0%
Total		Count	123	25	148
		% within Kategori Total Organisasi	83,1%	16,9%	100,0%

Chi-Square Tests

	Value	df	Asymptotic Significance (2-sided)	Exact Sig. (2- sided)	Exact Sig. (1- sided)
Pearson Chi-Square	10,659 ^a	1	,001		
Continuity Correction ^b	9,260	1	,002		
Likelihood Ratio	10,690	1	,001		
Fisher's Exact Test				,002	,001
Linear-by-Linear Association	10,587	1	,001		
N of Valid Cases	148				

a. 0 cells (.0%) have expected count less than 5. The minimum expected count is 10,64.

b. Computed only for a 2x2 table

Kategori Total Teknologi * Kategori Total Benefit

		Kategori Total Benefit		
		Bermanfaat	Kurang Bermanfaat	Total
Kategori Total Teknologi	Baik	Count 75	6	81
		% within Kategori Total Teknologi 92,6%	7,4%	100,0%
Kurang Baik	Count 48	19	67	
	% within Kategori Total Teknologi 71,6%	28,4%	100,0%	
Total	Count 123	25	148	
	% within Kategori Total Teknologi 83,1%	16,9%	100,0%	

Chi-Square Tests

	Value	df	Asymptotic Significance (2-sided)	Exact Sig. (2- sided)	Exact Sig. (1- sided)
Pearson Chi-Square	11,465 ^a	1	<,001		
Continuity Correction ^b	10,021	1	,002		
Likelihood Ratio	11,752	1	<,001		
Fisher's Exact Test				<,001	<,001
Linear-by-Linear Association	11,388	1	<,001		
N of Valid Cases	148				

a. 0 cells (.0%) have expected count less than 5. The minimum expected count is 11,32.

b. Computed only for a 2x2 table

Likelihood Ratio Tests

Effect	Model Fitting		Likelihood Ratio Tests		
	Criteria	-2 Log Likelihood of	Chi-Square	df	Sig.
Intercept	11,724 ^a		,000	0	.
umur	20,452		8,728	2	,013

The chi-square statistic is the difference in -2 log-likelihoods between the final model and a reduced model. The reduced model is formed by omitting an effect from the final model. The null hypothesis is that all parameters of that effect are 0.

a. This reduced model is equivalent to the final model because omitting the effect does not increase the degrees of freedom.

Parameter Estimates

Kategori	B	Std. Error	Wald	df	Sig.	Exp(B)	95% Confidence Interval for Exp(B)	
							Lower Bound	Upper Bound
Total Human ^a								
Intercept	-,847	,690	1,508	1	,220			
[umur=1,00]	1,556	,723	4,631	1	,031	4,740	1,149	19,553
[umur=2,00]	,701	,758	,855	1	,355	2,015	,456	8,899
[umur=3,00]	0 ^b	.	.	0

a. The reference category is: Kurang Mampu.

b. This parameter is set to zero because it is redundant.

Likelihood Ratio Tests

Effect	Model Fitting		Likelihood Ratio Tests		
	Criteria	-2 Log Likelihood of	Chi-Square	df	Sig.
Intercept	14,271 ^a		,000	0	.
pendidikan terakhir	33,874		19,602	4	,001

The chi-square statistic is the difference in -2 log-likelihoods between the final model and a reduced model. The reduced model is formed by omitting an effect from the final model. The null hypothesis is that all parameters of that effect are 0.

a. This reduced model is equivalent to the final model because omitting the effect does not increase the degrees of freedom.

Parameter Estimates

Kategori Total Human ^a	B	Std. Error	Wald	df	Sig.	Exp(B)	95% Confidence Interval for Exp(B)	
							Lower Bound	Upper Bound
Mampu	Intercept	-,606	,508	1,426	1	,232		
	[pendidikan terakhir =1]	19,855	,000	.	1	.	41953496 7,300	4195349 67,300
	[pendidikan terakhir =2]	1,705	,572	8,867	1	,003	5,500	1,791 16,892
	[pendidikan terakhir =3]	,355	,585	,368	1	,544	1,426	,453 4,488
	[pendidikan terakhir =4]	-,087	1,004	,008	1	,931	,917	,128 6,556
	[pendidikan terakhir =5]	0 ^b	.	.	0	.	.	.

a. The reference category is: Kurang Mampu.

Likelihood Ratio Tests

Model Fitting

Criteria

Likelihood Ratio Tests

-2 Log

Likelihood of

Effect	Reduced Model	Chi-Square	df	Sig.
Intercept	12,273 ^a	,000	0	.
lama kerja	20,483	8,210	2	,016

The chi-square statistic is the difference in -2 log-likelihoods between the final model and a reduced model. The reduced model is formed by omitting an effect from the final model. The null hypothesis is that all parameters of that effect are 0.

a. This reduced model is equivalent to the final model because omitting the effect does not increase the degrees of freedom.

Parameter Estimates

Kategori Total Human ^a		B	Std. Error	Wald	df	Sig.	Exp(B)	95% Confidence Interval for Exp(B)	
								Lower Bound	Upper Bound
Mampu	Intercept	-,956	,526	3,297	1	,069			
	[lama kerja =1]	1,548	,580	7,114	1	,008	4,700	1,507	14,655
	[lama kerja =2]	1,420	,592	5,744	1	,017	4,136	1,295	13,209
	[lama kerja =3]	0 ^b	.	.	0

a. The reference category is: Kurang Mampu.

b. This parameter is set to zero because it is redundant.



Lampiran 5. Informed Consent



LEMBAR PERSETUJUAN MENJADI RESPONDEN

(INFORMED CONCENT)

Kepada Yth,

Calon Responden

Di,-

Tempat

Assalamualaikum Warahmatullahi Wabarakatuh.

Salam sejahtera,

Perkenalkan saya Rahmayanti mahasiswi program studi S1 Kesehatan Masyarakat 2020, Fakultas Kedokteran dan Ilmu Kesehatan, UIN Alauddin Makassar. Saat ini, saya sedang melakukan penelitian guna menyusun skripsi sebagai syarat memperoleh gelar sarjana. Saya memohon partisipasi saudara/i dalam penelitian saya yang berjudul "*Evaluasi Penerapan Sistem Informasi Manajemen Rumah Sakit di RSUD Haji Makassar Provinsi Sulawesi Selatan Dengan Menggunakan Metode Model HIT-Fit*".

Tujuan dari penelitian ini adalah untuk mengetahui Evaluasi Penerapan Sistem Informasi Manajemen Rumah Sakit di RSUD Haji Makassar Provinsi Sulawesi Selatan. Wawancara membutuhkan waktu selama 15-30 menit. Penelitian ini telah mendapatkan izin dari Fakultas Kedokteran dan Ilmu Kesehatan, UIN Alauddin Makassar.

Peneliti memohon kesediaan Bapak/Ibu/Saudara/Saudari/Kerabat sebagai informan untuk berpartisipasi dengan mengemukakan informasi dan pendapat dengan jujur dan secara sukarela. Hasil jawaban yang diberikan akan menjadi penting sebagai sumber data dalam penelitian ini. Peneliti akan menjaga kerahasiannya dalam bentuk apapun dan hanya melaporkan hal-hal yang mendukung data di dalam hasil penelitian. Bapak/Ibu/Saudara/ Saudari/ Kerabat sebagai informan memiliki hak untuk menjawab pertanyaan atau tidak apabila tidak menginginkannya, informan memiliki kesempatan bertanya akan hal-hal yang belum jelas dalam penelitian ini.

Apabila terdapat saran ataupun pertanyaan yang ingin disampaikan, saudara/i dapat menghubungi saya melalui WA (Rahmayanti): 081242640838 atau Email rahmavantir981@gmail.com

Lampiran 6. Kode Etik Penelitian



KOMISI ETIK PENELITIAN KESEHATAN
HEALTH RESEARCH ETHICS COMMITTEE
UNIVERSITAS ISLAM NEGERI ALAUDDIN MAKASSAR
UNIVERSITAS ISLAM NEGERI ALAUDDIN MAKASSAR

Jl. H.M. Yasin Lampa No. 36 Gowa, Sulawesi Selatan, Indonesia, Telp. 081210016564, E-mail: kepk.fkik@uin-alauddin.ac.id

KETERANGAN LAYAK ETIK

ETHICAL CLEARANCE

DESCRIPTION OF ETHICAL EXEMPTION/EXPEDITED/FULLBOARD "ETHICAL EXEMPTION/EXPEDITED/FULLBOARD"

No.B.067/KEPK/FKIK/III/2024

Protokol penelitian yang diusulkan oleh :
The research protocol proposed by :

Peneliti utama
Principal In Investigator

: Rahmayanti

Nama Institusi
Name of the Institution

: UIN Alauddin Makassar

Dengan judul:
Title

"EVALUASI SISTEM INFORMASI MANAJEMEN RUMAH SAKIT (SIMRS) DI
RSUD HAJI MAKASSAR-PROVINSI SULAWESI SELATAN DENGAN
MENGUNAKAN METODE MODEL HOT-FIT"

"EVALUATION OF THE HOSPITAL MANAGEMENT INFORMATION SYSTEM
(SIMRS) IN Haji Hospital MAKASSAR SOUTH SULAWESI PROVINCE WITH THE
HOT-FIT MODEL METHOD"

Dinyatakan layak etik sesuai 7 (tujuh) Standar WHO 2011, yaitu 1) Nilai Sosial, 2) Nilai Ilmiah, 3) Pemerataan Beban dan Manfaat, 4) Risiko, 5) Bujukan/Eksploitasi, 6) Kerahasiaan dan Privacy, dan 7) Persetujuan Setelah Penjelasan, yang merujuk pada Pedoman CIOMS 2016. Hal ini seperti yang ditunjukkan oleh terpenuhinya indikator setiap standar.

Declared to be ethically appropriate in accordance to 7 (seven) WHO 2011 Standards, 1) Social Values, 2) Scientific Values, 3) Equitable Assessment and Benefits, 4) Risks, 5) Persuasion/Exploitation, 6) Confidentiality and Privacy, and 7) Informed Consent, referring to the 2016 CIOMS Guidelines. This is as indicated by the fulfillment of the indicators of each standard.

Pernyataan Laik Etik ini berlaku selama kurun waktu tanggal 21 Maret 2024 sampai dengan tanggal 21 Maret 2025.

This declaration of ethics applies during the period March 21, 2024 until March 21, 2025.

March 21, 2024

Professor and Chairperson.



Dr. apt. Isniany Ismail, S.Si., M.Si.

Lampiran 7. Izin penelitian

1. Izin Penelitian Dari Lp2m UIN Alauddin Makassar



KEMENTERIAN AGAMA REPUBLIK INDONESIA
UNIVERSITAS ISLAM NEGERI ALAUDDIN MAKASSAR
LEMBAGA PENELITIAN DAN PENGABDIAN KEPADA MASYARAKAT
 Jl. H.M. Yasin Limpo No. 36, Romang Polong-Gowa (0411) 841879
 email : lp2m@uin-alauddin.ac.id website lp2m.uin-alauddin.ac.id

Nomor : B- 6162/Un.06/LP2M/PP.00.9/03/2024
 Sifat : Biasa
 Lamp. : 1 (satu) Rangkap Proposal
 Hal : Rekomendasi Izin Penelitian

Kepada Yth.
Gubernur Provinsi Sulawesi Selatan
C.q. Kepala UPT P2T BKPM Provinsi Sulawesi Selatan

di
 Tempat

Assalamu Alaikum Wr. Wb.

Dengan hormat disampaikan bahwa mahasiswa(i) Universitas Islam Negeri Alauddin Makassar dengan identitas di bawah ini:

Nama : Rahmayanti
 NIM : 70200120023
 Semester/T.A. : VIII (Delapan)/T.A. 2023-2024
 Fakultas : Fakultas Kedokteran dan Ilmu Kesehatan
 Jurusan/Prodi : Kesehatan Masyarakat
 Alamat : Jl. Kesatuan 3 Maccini Parang
 No. HP. : 081242640838

bermaksud melakukan penelitian dalam rangka penyusunan skripsi sebagai salah satu syarat untuk memperoleh gelar Sarjana. Dengan judul skripsi: **Evaluasi Penerapan Sistem Informasi Manajemen Rumah Sakit di RSUD Haji Makassar Provinsi Sulawesi Selatan Dengan Menggunakan Metode Model HOT-Fit**

Untuk maksud tersebut, kami mengharapkan kiranya kepada mahasiswa(i) tersebut dapat diberi izin untuk melakukan penelitian di **RSUD HAJI MAKASSAR PROVINSI SULAWESI SELATAN** dari tanggal Maret-Selesai

Demikian rekomendasi ini dibuat, atas perhatian dan kerjasamanya diucapkan terima kasih



arsip - mahasiswa yang bersangkutan
 - pertinggal

Lampiran 8. 1. Izin Penelitian Dari DPM PTSP



PEMERINTAH PROVINSI SULAWESI SELATAN
DINAS PENANAMAN MODAL DAN PELAYANAN TERPADU SATU PINTU
 Jl. Bougenville No.5 Telp. (0411) 441077 Fax. (0411) 448936
 Website : <http://simap-new.sulseprov.go.id> Email : ptsp@sulseprov.go.id
 Makassar 90231

Nomor	: 6593/S.01/PTSP/2024	Kepada Yth.
Lampiran	: -	Direktur RSUD Haji Makassar
Perihal	: <u>Izin penelitian</u>	

di-

Tempat

Berdasarkan surat Ketua LPPM UIN Alauddin Makassar Nomor : B.6152/Un.06/LP2/PP.00.9/3/2024 tanggal - perihal tersebut diatas, mahasiswa/peneliti dibawah ini:

N a m a	: RAHMAYANTI
Nomor Pokok	: 70200120023
Program Studi	: Kesehatan Masyarakat
Pekerjaan/Lembaga	: Mahasiswa (S1)
Alamat	: Jl. H. M. Yasin Limpo No. 36 Samata Sungguminasa

Bermaksud untuk melakukan penelitian di daerah/kantor saudara dalam rangka menyusun SKRIPSI, dengan judul :

" EVALUASI SISTEM INFORMASI MANAJEMEN RUMAH SAKIT (SIMRS) DI RSUD HAJI MAKASSAR PROVINSI SULAWESI SELATAN DENGAN MENGGUNAKAN METODE MODEL HOT-FIT "

Yang akan dilaksanakan dari : Tgl. **20 Maret s.d 15 Mei 2024**

Sehubungan dengan hal tersebut diatas, pada prinsipnya kami *menyetujui* kegiatan dimaksud dengan ketentuan yang tertera di belakang surat izin penelitian.

Demikian Surat Keterangan ini diberikan agar dipergunakan sebagaimana mestinya.

Diterbitkan di Makassar
Pada Tanggal 20 Maret 2024

**KEPALA DINAS PENANAMAN MODAL DAN PELAYANAN TERPADU
SATU PINTU PROVINSI SULAWESI SELATAN**



ASRUL SANI, S.H., M.Si.
Pangkat : PEMBINA TINGKAT I
Nip : 19750321 200312 1 008

Tembusan Yth

1. Ketua LPPM UIN Alauddin Makassar di Makassar;
2. *Pertinggal.*

Lampiran 9. Surat Setelah Melakukan Penelitian

PEMERINTAH PROVINSI SULAWESI SELATAN
DINAS KESEHATAN
UPT RUMAH SAKIT UMUM DAERAH HAJI MAKASSAR
 Jln. Dg. Ngeppe No. 14 Telp. 856091 – 855894 Fax. (0411) 855934 Makassar 90224
 e-mail: rsudhaji.sulselprov@gmail.com
MAKASSAR

SURAT KETERANGAN
 Nomor: 445 / 4030 / RSUDHaji

Yang bertanda tangan dibawah ini:

NAMA	FEBRIADY NADJAMUDDIN, S.Si, Apt
NIP	198002211998031001
PANGKAT/GOL	PEMBINA / IVa
JABATAN	KABID. DIKLIT DAN INOVASI

Dengan ini menerangkan:

NAMA	RAHMAYANTI
NIM	70200120023
FAKULTAS/JURUSAN	S1 KESEHATAN MASYARAKAT
INSTITUSI/LEMBAGA	UNIVERSITAS ISLAM NEGERI ALAUDDIN MAKASSAR

UNIVERSITAS ISLAM NEGERI
ALAUDDIN
MAKASSAR

Adalah benar telah melakukan Penelitian di UPT Rumah Sakit Umum Daerah Haji Makassar Provinsi Sulawesi Selatan, dalam rangka penyusunan **SKRIPSI** pada tanggal 16 APRIL s/d 21 MEI 2024 dengan Judul:

"EVALUASI SISTEM INFORMASI MANAJEMEN RUMAH SAKIT (SIMRS) DI RSUD HAJI MAKASSAR
PROVINSI SULAWESI SELATAN DENGAN MENGGUNAKAN METODE MODEL HOT-FI"

Demikian Surat Keterangan ini dibuat untuk dipergunakan sebagaimana mestinya.

Makassar, 22 Mei 2024
KABID. DIKLIT DAN INOVASI,

FEBRIADY NADJAMUDDIN, S.Si, Apt
 NIP. 198002211998031001

Lampiran 10. Dokumentasi



UNIVERSITAS ISLAM NEGERI
ALAUDDIN
MAKASSAR



Lampiran 11. Dokumentasi



RIWAYAT HIDUP PENULIS



Nama lengkap penulis Rahmayanti tempat tanggal lahir Makassar, 08 Februari 2002 anak pertama dari 4 bersaudara, buah hati dari pasangan ayahanda “Gaffar” dan ibunda “Nurjanah”. Penulis pertama kali menempuh pendidikan tepat pada umur 5 tahun di TK Islam Nusaputra II Cokroaminoto Makassar pada tahun 2008.

Pada tahun 2009, penulis melanjutkan pendidikan di SD Naskat Yos Sudarso 1 Doba (Maluku) hingga tahun 2014. Kemudian pada tahun yang sama penulis melanjutkan di Sekolah Menengah Pertama di MTS DDI Lampu Satu (Merauke) hingga tahun 2017 dan pada tahun yang sama pula penulis melanjutkan pendidikan ke tingkat Sekolah Menengah Atas di SMA Wahyu Makassar dengan mengambil konsentrasi IPA hingga tahun 2020. Ditahun yang sama penulis terdaftar menjadi mahasiswa program studi Kesehatan Masyarakat Fakultas Kedokteran dan Ilmu Kesehatan di Universitas Islam Negeri Alauddin Makassar hingga tahun 2024.

Selama menjadi seorang mahasiswa, penulis beberapa kali melakukan praktek lapangan diantaranya Pengalaman Belajar lapangan (PBL) 1, 2 dan 3 di Kabupaten Takalar. Serta Kuliah Kerja Nyata (KKN) di kabupaten Jeneponto Tepatnya di Desa Pao Kec Tarowang. Selain itu, penulis melakukan praktek di beberapa instansi yakni Puskesmas Maccini Sawah, dan Magang di RSUD Haji Makassar Provinsi Sulawesi Selatan. Disisi lain, penulis juga telah beberapa kali melakukan penelitian berbasis lapangan dan menulis artikel penelitian yang beberapa diantaranya telah dipublikasi. Hingga saat ini berkat pertolongan Allah SWT dan doa kedua orang tua alhamdulillah penulis dapat menyelesaikan skripsi yang berjudul “Evaluasi Sistem Manajemen Rumah Sakit (SIMRS) di RSUD Haji Makassar Provinsi Sulawesi Selatan dengan Menggunakan Metode Model *Hot-Fit* Tahun 2024”