

**GAMBARAN FAKTOR RISIKO GEJALA *CARPAL TUNNEL SYNDROME* (CTS)
PADA PETANI PENYADAP POHON KARET DI PT LONSUM BALOMBISSIE
BULUKUMBA**



SKRIPSI

Diajukan untuk Memenuhi Salah Satu Syarat Meraih Gelar
Sarjana Kesehatan Masyarakat Jurusan Kesehatan Masyarakat
Fakultas Kedokteran dan Ilmu Kesehatan
UIN Alauddin Makassar

Oleh:

NURUL AZIZAH YULIANA

70200120050

**PROGRAM STUDI KESEHATAN MASYARAKAT
FAKULTAS KEDOKTERAN DAN ILMU KESEHATAN
UNIVERSITAS ISLAM NEGERI ALAUDDIN MAKASSAR**

2024

PENGESAHAN SKRIPSI

Skripsi yang berjudul "*Gambaran Faktor Risiko Gejala Carpal Tunnel Syndrome (CTS) pada Petani Penyadap Pohon Karet di PT. LONSUM Balombissie Bulukumba*" yang disusun oleh Nurul Azizah Yuliana, NIM: 70200120050, Mahasiswa Jurusan Kesehatan Masyarakat pada Fakultas Kedokteran dan Ilmu Kesehatan UIN Alauddin Makassar, telah diuji dan dipertahankan dalam sidang *Munaqasyah* yang diselenggarakan pada hari Selasa, 16 Juli 2024 M, dinyatakan telah dapat diterima sebagai salah satu syarat memperoleh gelar Sarjana dalam Ilmu Kesehatan, Jurusan Kesehatan Masyarakat.

Gowa, 16 Juli 2024
10 Muharram 1446 H

DEWAN PENGUJI:

Ketua	: Dr. dr. Dewi Setiawati, Sp. OG., M. Kes	(.....)
Sekretaris	: Abd. Majid HR Lagu, SKM., M. Kes	(.....)
Munaqisy I	: Dr. Azriful, SKM., M. Kes	(.....)
Munaqisy II	: Muhammad Tajuddin, S. Si., M. Ag	(.....)
Pembimbing I	: Ranti Ekasari, SKM., M. KM	(.....)
Pembimbing II	: Syahrul Basri, SKM., M. Kes	(.....)



Diketahui Oleh:

Dekan Fakultas Kedokteran dan Ilmu Kesehatan
UIN Alauddin Makassar

Dr. dr. Dewi Setiawati, Sp. OG., M. Kes
NIP: 19810621 200604 2 005

KATA PENGANTAR

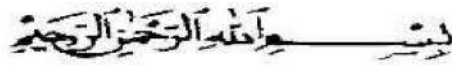

Puji syukur kita panjatkan kehadirat Allah swt., atas limpahan berkah, rahmat, dan pertolongan serta hidayah-Nya sehingga penulis diberikan kesempatan, kesehatan, dan keselamatan, serta kemampuan untuk dapat menyelesaikan penyusunan skripsi ini yang berjudul **“Gambaran Faktor Risiko Gejala *Carpal Tunnel Syndrome* (CTS) Pada Petani Penyadap Pohon Karet di PT LONSUM Bulukumba”**. Shalawat dan salam atas junjungan kami baginda Nabi Muhammad saw. yang telah menyampaikan kepada kami nikmat Islam dan menuntun manusia kejalan yang lurus, yaitu jalan yang dikehendaki serta diridhoi oleh Allah swt.

Penulisan skripsi ini bertujuan untuk memenuhi syarat sebagai tugas akhir dalam penyelesaian studi Strata Satu (S1) dengan meraih gelar Sarjana Kesehatan Masyarakat (S.KM) pada Fakultas Kedokteran dan Ilmu Kesehatan Universitas Islam Negeri Alauddin Makassar. Peneliti mengucapkan banyak terima kasih kepada Ibunda tercinta Manurung Laloasa dan Ayahanda terkasih Abdul Najib, terima kasih atas kasih sayang, do'a dan dukungan semangat serta moril dan materinya, sehingga peneliti dapat berada di tahap ini untuk meraih gelar Sarjana Kesehatan Masyarakat. Serta kakak dan adik tercinta Nur Reski Amalia, S.Pd, Sri Ayu Rahmadani.

Dalam menyusun skripsi ini, penulis menemukan berbagai banyak macam rintangan maupun kesulitan, baik itu yang datang dari diri pribadi penulis maupun yang datang dari luar. Namun, dengan penuh kesabaran penulis dapat melewati rintangan tersebut tentunya dengan petunjuk dari Allah swt dan adanya bimbingan serta bantuan dari semua pihak. Alhamdulillah skripsi ini dapat terselesaikan. Oleh karena itu, melalui ucapan

sederhana ini penulis ingin menyampaikan terima kasih dan apresiasi setinggi-tingginya kepada :

1. Prof Dr. H. Hamdan Juhannis. M.A, Ph.D, Rektor UIN Alauddin Makassar. Beserta Wakil Rektor I yakni Prof. Dr. H. Kamaluddin Abunawas, M.Ag, Wakil Rektor II yakni Dr. H. Andi Aderus, Lc., M.A, Wakil Rektor III yakni Prof. Dr. Muhammad Halifah Mustamin, M.Pd, dan Wakil Rektor IV UIN Alauddin Makassar yakni Prof. Dr. H. Muhammad Amri, Lc. M.Ag.
2. Dr. dr. Dewi Setiawati Sp.OG., M.Kes, Dekan Fakultas Kedokteran dan Ilmu Kesehatan Universitas Islam Negeri Alauddin dan Wakil Dekan I, II, dan III.
3. Abd. Majid HR Lagu, SKM., M.Kes, Ketua Jurusan Kesehatan Masyarakat dan Ibu Dr. Bs Titi Haerana, SKM., M.Kes, Sekretaris Jurusan Kesehatan Masyarakat Fakultas Kedokteran dan Ilmu Kesehatan Universitas Islam Negeri Alauddin Makassar.
4. Ranti Ekasari, SKM., M.KM, selaku Dosen Pembimbing I dan Bapak Syahrul Basri, SKM., M.Kes, selaku Dosen Pembimbing II yang telah dengan ikhlas meluangkan waktu, tenaga, dan fikiran untuk mengarahkan penulis dalam menyelesaikan skripsi ini.
5. Dr. Azriful, SKM., M.Kes, selaku Dosen Penguji Kompetensi dan Bapak Muhammad Tajuddin, S.Si., M.Ag, selaku Dosen Penguji Integrasi Keislaman yang telah banyak memberikan masukan kepada penulis dalam menyelesaikan skripsi ini.
6. Tri Addya Karini, SKM., M.PH selaku Penasehat Akademik yang senantiasa memotivasi dalam hal akademik dan organisasi.
7. Segenap Dosen dan Staff Jurusan Kesehatan Masyarakat yang telah memberikan ilmunya selama proses perkuliahan.

8. Seluruh Keluarga Besar HMJ Kesehatan Masyarakat UIN Alauddin Makassar yang telah banyak memberikan pemahaman arti dari sebuah proses pengembangan diri, berbagi pengalaman dan inspirasi.
9. Teman-teman seperjuangan Kesehatan Masyarakat Angkatan 2020 (Corvus) dan teman-teman seperjuangan Peminatan Kesehatan dan Keselamatan Kerja Angkatan 2020 yang senantiasa mendukung dan membantu dalam penyusunan skripsi ini. Terima kasih telah menjadi teman, sahabat bahkan keluarga, sekaligus pelengkap dalam mengarungi suka duka dunia kemahasiswaan.
10. Saudari Dian Kurnia Ningsih, Narges Fitriah Azzahra & Kurnia Imcira yang senantiasa membantu dan mendukung penulis dalam penyusunan skripsi ini.
11. Serta seluruh pihak yang turut membantu dalam menyelesaikan skripsi yang tidak dapat penulis sebutkan satu persatu, semoga Allah swt. memberikan balasan yang lebih besar kepada semua pihak yang telah membantu proses penyelesaian skripsi ini. Semoga penelitian ini dapat memberikan sumbangsih ilmu pengetahuan bagi seluruh pembaca, dan juga menjadi pemantik semangat bagi seluruh mahasiswa untuk terus berkarya dalam bidang penelitian. Wassalam.

Makassar, 13 Juli 2024

Peneliti

Nurul Azizah Yuliana

NIM : 70200120050

DAFTAR ISI

LEMBAR PENGESAHAN	ii
KATA PENGANTAR	iii
DAFTAR ISI	vi
DAFTAR TABEL	viii
DAFTAR GAMBAR.....	xi
DAFTAR BAGAN	xii
DAFTAR LAMPIRAN.....	xiii
ABSTRAK	xiv
BAB I PENDAHULUAN.....	1
A. Latar Belakang	1
B. Rumusan Masalah.....	9
C. Definisi Operasional dan Kriteria Objektif.....	10
D. Kajian Pustaka.....	13
E. Tujuan Penelitian	21
F. Manfaat Penelitian.....	22
BAB II TINJAUAN PUSTAKA.....	23
A. Tinjauan Umum Tentang <i>Carpal Tunnel Syndrome</i> (CTS).....	23
B. Tinjauan Umum Tentang Faktor-Faktor Risiko yang Berpengaruh Terhadap <i>Carpal Tunnel Syndrome</i> (CTS).....	38
C. Kerangka Teori	51
D. Kerangka Konsep.....	52
BAB III METODOLOGI PENELITIAN	53
A. Etika Penelitian.....	53
B. Jenis dan Lokasi Penelitian.....	54
C. Populasi dan Sampel.....	54
D. Metode Pengumpulan Data	55
E. Instrumen Penelitian	56
F. Metode Pengolahan Data	60
G. Analisis Data	61

H. Alur Penelitian	62
BAB IV HASIL PENELITIAN	64
A. Gambaran Umum Lokasi Penelitian	64
B. Hasil Penelitian	68
C. Pembahasan	81
D. Keterbatasan Penelitian	102
BAB V PENUTUP	104
A. Kesimpulan	104
B. Implikasi Penelitian	105
DAFTAR PUSTAKA.....	106
LAMPIRAN.....	112



DAFTAR TABEL

Tabel 1.1 Definisi Operasional dan Kriteria Objektif	10
Tabel 1.2 Kajian Pustaka Gejala <i>Carpal Tunnel Syndrome</i> (CTS)	13
Tabel 2.1 Kategori Ambang Batas IMT untuk Indonesia	41
Tabel 2.2 Pengulangan Berisiko Tinggi oleh Bagian Tubuh	48
Tabel 4.1 Distribusi Deskriptif Data Karakteristik Individu pada Petani Penyadap Pohon Karet di PT LONSUM Balombissie Bulukumba Tahun 2024.....	68
Tabel 4.2 Distribusi Responden Berdasarkan Usia Menurut Depkes RI pada Petani Penyadap Pohon Karet di PT LONSUM Balombissie Bulukumba Tahun 2024.....	69
Tabel 4.3 Distribusi Responden Berdasarkan Usia pada Petani Penyadap Pohon Karet di PT LONSUM Balombissie Bulukumba Tahun 2024.....	69
Tabel 4.4 Distribusi Responden Berdasarkan Indeks Massa Tubuh (IMT) Menurut Depkes RI pada Petani Penyadap Pohon Karet di PT LONSUM Balombissie Bulukumba Tahun 2024.....	70
Tabel 4.5 Distribusi Responden Berdasarkan Indeks Massa Tubuh (IMT) pada Petani Penyadap Pohon Karet di PT LONSUM Balombissie Bulukumba Tahun 2024.....	70
Tabel 4.6 Distribusi Responden Menurut Jenis Riwayat Penyakit pada Petani Penyadap Pohon Karet di PT LONSUM Balombissie Bulukumba Tahun 2024.....	71

Tabel 4.7 Distribusi Responden Berdasarkan Riwayat Penyakit pada Petani Penyadap Pohon Karet di PT LONSUM Balombissie Bulukumba Tahun 2024.....	72
Tabel 4.8 Distribusi Responden Menurut Jenis Postur Janggal pada Petani Penyadap Pohon Karet di PT LONSUM Balombissie Bulukumba Tahun 2024.....	73
Tabel 4.9 Distribusi Responden Berdasarkan Postur Janggal Pada Tangan pada Petani Penyadap Pohon Karet di PT LONSUM Balombissie Bulukumba Tahun 2024	74
Tabel 4.10 Distribusi Responden Berdasarkan Gerakan Berulang pada Petani Penyadap Pohon Karet di PT LONSUM Balombissie Bulukumba Tahun 2024.....	74
Tabel 4.11 Distribusi Responden Menurut Gejala <i>Carpal Tunnel Syndrome</i> (CTS) pada Petani Penyadap Pohon Karet di PT LONSUM Balombissie Bulukumba Tahun 2024.....	75
Tabel 4.12 Distribusi Responden Berdasarkan <i>Carpal Tunnel Syndrome</i> (CTS) pada Petani Penyadap Pohon Karet di PT LONSUM Balombissie Bulukumba Tahun 2024	76
Tabel 4.13 Distribusi Gejala <i>Carpal Tunnel Syndrome</i> (CTS) Berdasarkan Usia pada Petani Penyadap Pohon Karet di PT LONSUM Balombissie Bulukumba Tahun 2024	77

Tabel 4.14 Distribusi Gejala *Carpal Tunnel Syndrome* (CTS) Berdasarkan Indeks Massa Tubuh (IMT) pada Petani Penyadap Pohon Karet di PT LONSUM Balombissie Bulukumba Tahun 2024.....78

Tabel 4.15 Distribusi Gejala *Carpal Tunnel Syndrome* (CTS) Berdasarkan Postur Janggal Pada Tangan pada Petani Penyadap Pohon Karet di PT LONSUM Balombissie Bulukumba Tahun 2024.....79

Tabel 4.16 Distribusi Gejala *Carpal Tunnel Syndrome* (CTS) Berdasarkan Gerakan Berulang pada Petani Penyadap Pohon Karet di PT LONSUM Balombissie Bulukumba Tahun 2024.....80



DAFTAR GAMBAR

Gambar 2.1 Anatomi Terowongan Carpal	23
Gambar 2.2 Fleksi dan Ekstensi	46
Gambar 2.3 Radial dan Ulnar	46
Gambar 3.1 Tes Phalen	57
Gambar 4.1 PT LONSUM Balombissie Bulukumba	64
Gambar 4.2 Struktur Organisasi PT LONSUM Balombissie	66



DAFTAR BAGAN

Bagan 2. 1 Kerangka Teori.....	51
Bagan 2. 2 Kerangka Konsep	52



DAFTAR LAMPIRAN

Lampiran 1 : Informed Consent

Lampiran 2 : Kuesioner Penelitian

Lampiran 3 : Output SPSS

Lampiran 4 : Master Tabel

Lampiran 5 : Surat Keterangan Layak Etik

Lampiran 6 : Surat Keterangan Izin Penelitian PTSP

Lampiran 7 : Surat Persetujuan Dokter

Lampiran 8 : Surat Keterangan Selesai Penelitian PT. LONSUM
Balombissie Bulukumba

Lampiran 9 : Dokumentasi Penelitian



ABSTRAK

Nama : Nurul Azizah Yuliana
NIM : 70200120050
Judul : **Gambaran Faktor Risiko Gejala *Carpal Tunnel Syndrome* (CTS) Pada Petani Penyadap Pohon Karet di PT. LONSUM Balombissie Bulukumba**

Faktor risiko merupakan hal-hal yang terkait dengan kemungkinan kecelakaan kerja akan terjadi dan dapat mengakibatkan kerusakan. Penelitian ini dilakukan dengan tujuan untuk mengetahui gambaran setiap variabel yang diteliti sebagai faktor risiko *Carpal Tunnel Syndrome* pada petani penyadap pohon karet di PT. LONSUM Balombissie Bulukumba.

Jenis penelitian yang digunakan adalah kuantitatif dengan desain studi deskriptif. Populasi dalam penelitian ini yaitu seluruh petani penyadap pohon karet di PT. LONSUM Balombissie Bulukumba, dengan jumlah sampel sebanyak 106 orang dengan teknik *total sampling*. Penelitian ini dilakukan pada bulan Februari-Maret 2024. Data yang terkumpul dianalisis dengan metode statistik analisis univariat dan bivariat.

Hasil penelitian menunjukkan bahwa terdapat 47 responden (44,3%) yang terdiagnosis memiliki gejala CTS. Usia (≥ 35 tahun) lebih banyak mengalami gejala CTS yaitu 44,8%, IMT ($< 25,0$) lebih banyak mengalami gejala CTS yaitu 43,0%, 92,5% responden tidak memiliki riwayat penyakit faktor risiko CTS, postur janggal pada tangan (tidak alamiah) lebih banyak mengalami gejala CTS yaitu 39,5% dan gerakan berulang (< 30 kali permenit) lebih banyak mengalami gejala CTS yaitu 40,3%.

Direkomendasikan kepada pihak perusahaan agar bisa memberikan edukasi atau pengetahuan tentang CTS dan cara mencegahnya. Perusahaan juga dapat melakukan pemeriksaan kesehatan berkala guna memantau kondisi kesehatan pekerja baik terkait CTS maupun penyakit lain.

Kata Kunci : Faktor risiko, Kecelakaan Kerja, Carpal Tunnel Syndrome

BAB I

PENDAHULUAN

A. Latar Belakang

Tangan adalah salah satu anggota tubuh yang paling sering digunakan dalam aktivitas sehari-hari. Aktivitas tangan dan pergelangan tangan yang berlebihan, terutama bila dilakukan berulang-ulang secara teratur, dapat menyebabkan kesulitan dengan. Aktivitas tangan yang berlebihan dapat menyebabkan masalah yang meningkatkan risiko gangguan akibat kerja. Penyakit akibat kerja adalah masalah kesehatan fisik dan mental yang disebabkan atau diperburuk oleh aktivitas atau lingkungan pekerjaan. Jika hal ini terjadi pada pergelangan tangan, maka dapat menyebabkan gangguan pekerjaan seperti *Carpal Tunnel Syndrome* atau Sindrom Terowongan Karpal (Putri et al., 2021).

Sindrom Terowongan Karpal (STK) adalah suatu kondisi muskuloskeletal pada ekstremitas atas yang disebabkan oleh tekanan pada saraf median di terowongan karpal pergelangan tangan. Gejala utamanya meliputi kesemutan dan rasa sakit yang menyebar ke area distribusi saraf median, mati rasa, kelemahan otot, dan atrofi saraf-otot. Penelitian terbaru mengenai aktivitas pekerjaan yang terkait dengan CTS meliputi gerakan tangan dan pergelangan tangan yang berulang-ulang, kuat, dan terus-menerus, paparan getaran, atau kombinasi dari karakteristik ini (Aprillia et al., 2021).

Carpal Tunnel Syndrome (CTS) atau Sindrom Terowongan Karpal terkait dengan pekerjaan yang menuntut kekuatan tangan dan pergelangan tangan serta penggunaan yang terus-menerus dalam jangka waktu yang lama, terutama ketika kedua faktor risiko utama tersebut ada. Misalnya, selalu mencengkeram benda dengan kekuatan tangan yang kuat, selalu mengambil barang dengan genggamannya yang mantap, menggerakkan atau menggunakan lengan dan pergelangan tangan ke arah atau dengan paksaan, dan menggetarkan tangan dan pergelangan tangan dengan kuat dan konsisten (Farhan, 2018).

Masalah sindrom lorong karpal di kalangan pekerja harus segera diatasi, sebelum terlambat. Hal ini harus segera diatasi jika tidak, rasa tidak nyaman pada telapak tangan akan semakin sering terjadi, sehingga menurunkan produktivitas kerja karyawan. Jika tidak segera ditangani, gangguan ini dapat menyebabkan kelumpuhan pada tangan (Wulandari et al., 2020). Masa kerja dan jam kerja setiap hari memiliki dampak yang signifikan, semakin banyak jam kerja seorang pekerja, semakin besar kemungkinan pekerja terkena sindrom terowongan karpal.

Menurut perkiraan terbaru dari *International Labour Organization* (ILO), kecelakaan dan penyakit akibat kerja mempengaruhi kematian 2,78 juta orang di seluruh dunia setiap tahunnya. Dari jumlah kematian tersebut, penyakit akibat kerja mencapai hampir 2,4 juta (86,3%), sedangkan cedera akibat kerja menyumbang lebih dari 380.000 (13,7%). Serupa dengan laporan ILO, CTS umumnya hadir di hampir semua kasus

penyakit akibat kerja di banyak negara. Bahkan di Cina, jumlah penderita CTS akibat kerja meningkat sekitar 30% antara tahun 2001 dan 2010. Tingginya angka kejadian, dikombinasikan dengan tingginya biaya yang dikeluarkan (rehabilitasi kesehatan, terapi, remunerasi untuk waktu kerja yang hilang, biaya pensiun dini, dan pengembangan karyawan baru), membuat hal ini menjadi masalah besar di tempat kerja (Putri et al., 2021).

Menurut data dari *National Health Interview Study* (NIHS), 1,55% orang dewasa yang melaporkan diri mengalami *carpal tunnel syndrome* atau sindrom lorong karpal (2,6 juta orang) (Putra et al., 2023). Di Amerika Serikat, kejadian *carpal tunnel syndrome* atau sindrom terowongan karpal diperkirakan 1 - 3 kasus per 1000 orang setiap tahun, dengan frekuensi populasi umum sekitar 50 kasus per 1000 (Farahdhiya et al., 2020).

Prevalensi kejadian *Carpal Tunnel Syndrome* di Indonesia belum diketahui karena belum ada survei yang dilakukan. Penelitian pada pekerjaan dengan risiko tinggi di pergelangan tangan mendapatkan sindrom terowongan karpal antara 5,6%-14,8% (Tana, 2003). Berdasarkan data Riskesdas tahun 2018, prevalensi penyakit sendi di Indonesia sebanyak 7,3% dan proporsi cedera sebanyak 9,2% khususnya pada bagian tubuh anggota gerak atas (meliputi lengan atas, lengan bawah, punggung tangan, telapak, dan jari tangan) sebanyak 32,7%. Prevalensi MSDs tertinggi di Aceh (13,26%), diikuti Bali (10,46%),

Bengkulu (12,11%) Jawa Timur (6,72%) serta Sulawesi Selatan (6,39%). *Musculoskeletal disorders* (MSDs) merupakan sekelompok gangguan yang terdapat pada bagian otot, tendon, dan saraf, contohnya seperti *Carpal Tunnel Syndrome* (CTS), *Tendonitis*, *Thoracic Outlet Syndrome*, dan *Tension Neck Syndrome* (Riskesdas, 2018).

Hasil Riskesdas 2013 menunjukkan bahwa prevalensi penyakit sendi di Provinsi Sulawesi Selatan berdasarkan diagnosis tenaga kesehatan 10,6% dan diagnosis tenaga kesehatan/gejala 27,7% (Riskesdas, 2013). Hasil Riskesdas 2018 menunjukkan prevalensi penyakit sendi berdasarkan diagnosis dokter sebanyak 6,39% dan proporsi cedera sebanyak 10,96% khususnya pada bagian tubuh anggota gerak atas sebanyak 32,36%. Adapun prevalensi penyakit sendi di Provinsi Sulawesi berdasarkan jenis pekerjaannya yaitu 6,56% bekerja sebagai petani/buruh tani, 8,57% pengangguran, 6,40% PNS, TNI/POLRI, BUMN dan BUMD, 6,33% nelayan, 6,32% wiraswasta, 4,98% buruh, supir, pembantu rumah tangga, 4,43% pegawai swasta dan 0,70% pelajar. Prevalensi penyakit sendi di Kabupaten Bulukumba yaitu 4,16% dan proporsi cedera sebanyak 12,71% khususnya pada bagian tubuh anggota gerak atas sebanyak 37,21% (Riskesdas, 2018).

Saat ini laporan terkait CTS akibat pekerjaan di Indonesia masih sangat minim, prevalensi *Carpal Tunnel Syndrome* dalam masalah kerja belum diketahui karena sangat sedikit diagnosis penyakit akibat kerja yang dilaporkan. Salah satu penelitian terdahulu di tahun 2016 oleh

Selviyati, Camelia dan Sunarsih pada petani penyadap pohon karet di desa Karang Manik, Sumatera Selatan menunjukkan bahwa 67,3% responden mengalami CTS. Dalam penelitian ini, masa kerja dan gerakan repetitif yang dilakukan saat menyadap karet berhubungan dengan kejadian CTS. Petani penyadap karet yang bekerja ≥ 4 tahun berisiko mengalami CTS 1,431 kali lebih besar dibanding petani yang bekerja < 4 tahun (Selviyati et al., 2016). Hal ini sejalan dengan penelitian yang dilakukan oleh Suryani dkk, pada petani penyadap pohon karet di desa Suatu Lama, Kalimantan Selatan menunjukkan bahwa 83,4% responden mengalami gejala CTS. Dalam penelitian ini, masa kerja memiliki hubungan dengan korelasi yang kuat/signifikan dengan kejadian CTS (Suryani & Wijianto, 2021).

Penelitian lain yang dilakukan oleh Pramchoo, dkk (2018) pada penyadap pohon karet di Thailand menunjukkan bahwa faktor ergonomi fisik yang signifikan terhadap CTS adalah banyaknya pohon yang disadap dan pengumpulan lateks yang melibatkan postur fleksi dan/atau ekstensi pergelangan tangan kanan, serta deviasi dan putaran radial dan/atau ulnaris pergelangan tangan kiri. Kondisi tersebut menggambarkan cukup tingginya angka kejadian CTS yang erat kaitannya dengan pekerjaan. Salah satu jenis pekerjaan yang memiliki risiko CTS adalah petani penyadap pohon karet, karena melakukan gerakan berulang oleh tangan pada jangka waktu yang cukup lama. CTS dapat dipengaruhi oleh beberapa faktor, diantaranya faktor individu

seperti usia, jenis kelamin, status gizi, dan riwayat penyakit; faktor pekerjaan seperti masa kerja, lama kerja, postur pergelangan tangan, gerakan berulang, dan APD; dan faktor lingkungan seperti suhu, getaran, dan tekanan (Febriyani et al., 2023).

Karet, kelapa sawit, tembakau, kapas, kopi, beras, tebu, dan teh adalah beberapa produk perkebunan yang paling dikenal di Indonesia. Pekerjaan manual, seperti menyadap pohon karet dengan tindakan berulang-ulang dalam jangka waktu yang lama, dapat menimbulkan keluhan pada pekerja. Hal ini dapat menyebabkan berbagai masalah, termasuk *Carpal Tunnel Syndrome* (CTS) (Utami et al., 2022). Perkebunan karet, baik perkebunan besar (PB) maupun perkebunan rakyat (PR), tersebar di berbagai provinsi di Pulau Sumatra dan Kalimantan, Jawa Barat, Jawa Tengah, Jawa Timur, Banten, Sulawesi Tengah, Sulawesi Selatan, Bali, dan Maluku (Nuralya, 2021).

Salah satu Provinsi yang memiliki perkebunan karet di Indonesia adalah Provinsi Sulawesi Selatan. Dari 20 Kabupaten dan 3 Kota, hanya 3 Kabupaten yang memiliki perkebunan Karet yaitu Kabupaten Bulukumba, Gowa, dan Sinjai. Hasil produksi terbesar terdapat di Kabupaten Bulukumba (Maliqul Mulqi et al., 2020). Luas area perkebunan karet di Kabupaten Bulukumba berkisar 5.782 hektare (ha). Areal produksi (pabipenarik) perkebunan Karet di Kabupaten Bulukumba terdapat 2 (dua) areal yaitu areal produksi Palangisang di

Kecamatan Ujung Loe dan areal produksi Balangriri di Kecamatan Bulukumpa (BPPD, 2020).

PT London Sumatra Indonesia Tbk (PT LONSUM) menjadi salah satu perusahaan yang masih menanam pohon karet bersama dengan kelapa sawit, kakao, teh, dan kopi. Perusahaan ini juga memproduksi bibit kakao dan kelapa sawit. Kabupaten Bulukumba adalah pusat produksi karet Sulawesi Selatan untuk PT. PP. London Sumatra Indonesia, Tbk (PT. LONSUM). Perkebunan karet yang dikelola oleh PT London Sumatra Tbk terletak di dua kecamatan: Ujung Loe dan Bulukumpa. Perkebunan karet meliputi area seluas kurang lebih 619 hektar (ha) di Kecamatan Ujung Loe dan 1.381 hektar (ha) di Kecamatan Bulukumpa. Pada tahun 2019, produksi mencapai 2.826.460 Kg, dengan ekspor 1.059.660 Kg dan penjualan domestik 2.036.160 Kg. Jumlah karyawan sebanyak 149 orang (BPPD, 2020).

Tenaga kerja merupakan sumber daya manusia, yang perlu mendapat perhatian khusus baik kemampuan, keselamatan, maupun kesehatan kerjanya. Upaya perlindungan tenaga kerja perlu diterapkan karena berhubungan dengan kesehatan tenaga kerja. Pengelolaan lingkungan kerja dapat mendukung pemeliharaan dan peningkatan kesehatan tenaga kerja. Resiko bahaya yang dihadapi oleh tenaga kerja adalah bahaya kecelakaan dan penyakit akibat kerja, akibat kombinasi dari berbagai faktor yaitu tenaga kerja dan lingkungan kerja (Ramadan et al., 2023). Proses penyadapan pohon karet menggunakan

alat manual yang membutuhkan tenaga manusia untuk mengoperasikannya. Penyadap pohon karet berpotensi menyebabkan gerakan tangan berulang-ulang saat menggunakan alat tersebut. Pekerjaan yang berulang-ulang, jika dilakukan dalam jangka waktu yang lama, dapat menjadi faktor risiko CTS (Mallapiang et al., 2021).

Hasil observasi studi pendahuluan yang dilakukan PT. LONSUM Balombissie Bulukumba, tercatat jumlah petani penyadap pohon karet sebanyak 106 orang. Para petani penyadap pohon karet yang ada di PT. LONSUM Balombissie dalam melakukan pekerjaannya masih sering melakukan postur kerja yang janggal. Terdapat pula gerakan repetitif ekstensi dan deviasi ulnar pada tangan yang bertenaga dilakukan oleh petani. Gerakan ini dilakukan kurang lebih selama 5 jam perharinya tanpa istirahat. Hal ini berisiko menimbulkan keluhan gejala CTS yang dapat mempengaruhi mereka dalam bekerja maupun dalam beraktivitas sehari-hari. Menurut pengakuan para pekerja dalam wawancara singkat yang dilakukan, keluhan gejala yang mereka rasakan adalah rasa nyeri pada telapak, jari hingga pergelangan tangan saat siang, malam hari ataupun saat tangan sedang tidak melakukan aktivitas. Dari hasil observasi tersebut peneliti tertarik untuk melakukan penelitian lebih mendalam mengenai faktor-faktor risiko gejala *Carpal Tunnel Syndrome* (CTS) pada petani penyadap pohon karet di PT. LONSUM Balombissie Bulukumba.

B. Rumusan Masalah

Adapun rumusan masalah pada penelitian ini adalah “Bagaimana gambaran faktor risiko gejala *Carpal Tunnel Syndrome* (CTS) pada petani penyadap pohon karet di PT. LONSUM Balombissie Bulukumba”.



C. Definisi Operasional dan Kriteria Objektif

Tabel 1.1 Definisi Operasional dan Kriteria Objektif

No.	Variabel	Definisi Operasional	Alat Ukur	Hasil Ukur	Kriteria Objektif
1.	Gejala <i>Carpal Tunnel Syndrome</i>	Gejala <i>Carpal Tunnel Syndrome</i> dalam penelitian ini adalah gangguan pada tangan yang ditandai dengan gejala yaitu nyeri, kesemutan, gemetar atau bahkan mati rasa pada jari hingga pergelangan tangan yang dirasakan oleh responden yang diukur dengan tes Phalen.	Tes Phalen oleh dokter perusahaan	1. Berisiko 2. Tidak berisiko	1. Berisiko bila responden merasakan ≥ 1 gejala CTS saat melakukan tes Phalen 2. Tidak berisiko bila responden tidak merasakan satupun gejala CTS saat melakukan tes Phalen (Bachrudin, 2011)
2.	Usia	Usia merupakan jumlah tahun lahir petani dihitung sejak lahir sampai dengan saat penelitian dilakukan.	Wawancara dengan kuesioner	1. Berisiko 2. Tidak berisiko	1. Berisiko jika responden berusia ≥ 35 tahun 2. Tidak berisiko jika responden berusia < 35 tahun (T. Pratiwi et al., 2014)

No.	Variabel	Definisi Operasional	Alat Ukur	Hasil Ukur	Kriteria Objektif
3.	Indeks Massa Tubuh (IMT)	Ukuran yang digunakan untuk mengetahui status gizi responden saat dilakukan penelitian yang didapatkan dari perbandingan berat dan tinggi badan.	Timbangan berat badan dan pengukur tinggi badan (<i>microtoise</i>)	1. Berisiko 2. Tidak berisiko	1. Berisiko jika responden memiliki IMT $\geq 25,0$ 2. Tidak berisiko jika responden memiliki IMT $< 25,0$ (Supariasa, 2014)
4.	Riwayat Penyakit	Kondisi kesehatan atau penyakit yang merupakan faktor risiko CTS (<i>arthritis rheumathoid, diabetes mellitus, hipotiroid, gout</i> dan fraktur/patah tulang tangan) yang pernah diderita sejak hidup/sedang diderita oleh responden saat dilakukan penelitian.	Wawancara dengan kuesioner	1. Berisiko 2. Tidak berisiko	1. Berisiko jika responden pernah/sedang menderita penyakit tersebut 2. Tidak berisiko jika responden tidak pernah/sedang menderita penyakit tersebut (Lazuardi, 2016)
5.	Postur Janggal Pada Tangan	Posisi tangan atau pergelangan tangan yang tidak alamiah dan kaku secara terus menerus dalam melakukan pekerjaan berupa fleksi (posisi pergelangan tangan	Observasi dengan lembar penilaian postur janggal pada tangan	1. Berisiko 2. Tidak berisiko	1. Berisiko jika responden melakukan pekerjaan dengan postur tangan yang tidak alamiah 2. Tidak berisiko jika responden melakukan pekerjaan dengan postur tangan yang alamiah

No.	Variabel	Definisi Operasional	Alat Ukur	Hasil Ukur	Kriteria Objektif
		<p>tertekuk ke bawah), ekstensi (posisi pergelangan tangan tertekuk ke atas), deviasi ulnar (posisi pergelangan tangan tertekuk menyamping ke arah luar), dan deviasi radial (posisi pergelangan tangan tertekuk menyamping ke arah dalam) saat responden sedang melakukan aktivitas menyadap pohon karet yang diamati langsung oleh peneliti selama penelitian berlangsung.</p>			(Mukhlisa, 2014)
6.	Gerakan Berulang	Gerakan berulang dalam penelitian ini adalah gerakan yang dilakukan secara berulang-ulang pada tangan responden saat melakukan pekerjaan.	Observasi dengan lembar penilaian gerakan berulang dan dihitung menggunakan <i>Stopwatch</i>	<ol style="list-style-type: none"> 1. Berisiko 2. Tidak berisiko 	<ol style="list-style-type: none"> 1. Berisiko jika responden melakukan gerakan berulang ≥ 30 kali permenit 2. Tidak berisiko rendah jika responden melakukan gerakan berulang < 30 kali permenit (T. Pratiwi et al., 2014)

D. Kajian Pustaka

Tabel 1.2 Kajian Pustaka Gejala *Carpal Tunnel Syndrome* (CTS)

No.	Penulis dan Tahun Terbit	Judul Penelitian	Variabel Penelitian	Metode Penelitian	Hasil Penelitian
1.	Suryani, Adelia dan Wijianto, SST.FT, Ftr. M.Or (Suryani & Wijianto, 2021)	Hubungan Masa Kerja Terhadap Kejadian <i>Carpal Tunnel Syndrome</i> (CTS) Pada Petani Penyadap Pohon Karet	Independen : Masa kerja. Dependen : Kejadian <i>Carpal Tunnel Syndrome</i> (CTS).	Penelitian ini merupakan penelitian kuantitatif dengan metode analisis korelasi dengan menggunakan rancangan <i>cross sectional</i> .	Hasil penelitian ini menunjukkan bahwa terdapat hubungan dengan korelasi yang kuat atau signifikan antara masa kerja dengan kejadian <i>Carpal Tunnel Syndrome</i> (CTS) dengan nilai koefisien korelasi sebesar 0,686.
2.	Adhinda Putri Pratiwi, Tenri Diah T.A (A. P. Pratiwi & Tenri Diah T. A., 2022)	Faktor-faktor yang Berhubungan dengan <i>Carpal Tunnel Syndrome</i> (CTS) Pada Pekerja Informal	Independen : Faktor yang berhubungan (gerakan repetitive dan masa kerja). Dependen : Keluhan <i>Carpal Tunnel Syndrome</i> (CTS) pada Petani Rumput Laut di Pulau Kanalo 2, Kecamatan Pulau Sembilan Kabupaten	Penelitian yang dilakukan merupakan penelitian kuantitatif dengan rancangan penelitian analitik observasional dengan pendekatan <i>cross sectional</i> .	Hasil penelitian ini menunjukkan bahwa terdapat hubungan yang signifikan antara gerakan repetitive dan masa kerja dengan keluhan <i>Carpal Tunnel Syndrome</i> (CTS) pada pekerja petani rumput laut.

No.	Penulis dan Tahun Terbit	Judul Penelitian	Variabel Penelitian	Metode Penelitian	Hasil Penelitian
			Sinjai.		
3.	Nabilah Putri Aprilia, Baju Widjasena dan Suroto (Aprillia et al., 2021)	Hubungan Antara Gerakan Repetitif dan Postur Kerja dengan Kejadian <i>Carpal Tunnel Syndrome</i> (CTS) pada Pekerja Pengupas Kulit Kelapa Manual di Pasar Tradisional Se-Kota Surakarta	Independen : Gerakan repetitif dan postur kerja. Dependen : Kejadian <i>Carpal Tunnel Syndrome</i> (CTS).	Penelitian ini merupakan penelitian kuantitatif dengan pendekatan <i>cross sectional</i> .	Hasil penelitian ini menunjukkan bahwa terdapat hubungan antara gerakan repetitif dengan Kejadian <i>Carpal Tunnel Syndrome</i> dan terdapat pula hubungan signifikan yang cukup kuat dan searah antara postur kerja dengan kejadian CTS pada pekerja pengupas kulit kelapa manual di pasar tradisional se-kota Surakarta.
4.	Fadhila Agung Farahdhiya, Siswi Jayanti dan Ekawati (Farahdhiya et al., 2020)	Hubungan Durasi, Frekuensi, Gerakan Repetitif dan Postur Pergelangan Tangan dengan <i>Carpal Tunnel Syndrome</i> Pada Violinis Chamberstring Orkestra	Independen : Durasi, frekuensi, gerakan repetitif dan postur pergelangan tangan. Dependen : Kejadian <i>Carpal Tunnel Syndrome</i> (CTS).	Penelitian ini merupakan penelitian kuantitatif dengan rancangan observasional analitik yang menggunakan desain studi <i>cross sectional</i> .	Hasil penelitian ini menunjukkan bahwa tidak terdapat hubungan antara durasi bermain, frekuensi bermain dan postur pergelangan tangan dengan kejadian <i>Carpal Tunnel Syndrome</i> pada Violinis Chamberstring Orkestra, sedangkan terdapat hubungan antara gerakan repetitif dengan kejadian

No.	Penulis dan Tahun Terbit	Judul Penelitian	Variabel Penelitian	Metode Penelitian	Hasil Penelitian
					<i>Carpal Tunnel Syndrome</i> pada Violinis Chamberstring Orkestra.
5.	Lintang Qusnul Budi Setiawati, Isas Awwalina, Endang Dwiyantri, Moch. Sahri dan Denny Ardyanto (Setiawati et al., 2022)	Hubungan Antara Masa Kerja dan Gerakan Repetitif dengan Keluhan <i>Carpal Tunnel Syndrome</i> Pada Pekerja Wanita Bata Pres	Independen : Masa kerja dan gerakan repetitif. Dependen : Kejadian <i>Carpal Tunnel Syndrome</i> .	Desain penelitian ini menggunakan metode kuantitatif dan jenis penelitian ini bersifat observasional dengan rancang bangun <i>cross sectional</i> .	Berdasarkan penelitian, terdapat hubungan positif antara masa kerja dan gerakan repetitif terhadap CTS dengan tingkat kuat hubungan yang cukup kuat. Sehingga, Semakin lama masa kerja dan semakin besar frekuensi gerakan repetitif pada pekerja dapat memperbesar risiko pekerja mengalami keluhan CTS.
6.	Winiesti Melani Putri, Mirna Marhami Iskandar, Citra Maharan (Putri et al., 2021)	Gambaran Faktor Risiko Pada Pegawai Operator Komputer yang Memiliki Gejala <i>Carpal Tunnel Syndrome</i> di RSUD Abdul Manap Tahun 2020	Independen : Faktor risiko <i>Carpal Tunnel Syndrome</i> pada operator komputer yang memiliki gejala CTS berupa faktor risiko individu (usia, jenis kelamin, IMT, dan diabetes melitus) serta faktor risiko	Penelitian ini dilakukan dengan metode deskriptif kualitatif agar diketahui secara jelas dan lebih mendalam tentang gambaran faktor risiko pada pegawai operator komputer yang memiliki	Hasil penelitian ini menunjukkan bahwa berdasarkan faktor risiko individu, responden yang memiliki gejala CTS paling banyak ditemukan pada responden usia 31-60 tahun, berjenis kelamin perempuan, IMT normal dan Kriteria DM negatif, sedangkan berdasarkan faktor risiko

No.	Penulis dan Tahun Terbit	Judul Penelitian	Variabel Penelitian	Metode Penelitian	Hasil Penelitian
			<p>pekerjaan sebagai operator komputer (postur janggal, gerakan repetitive, durasi kerja).</p> <p>Dependen : Gejala <i>Carpal Tunnel Syndrome</i>.</p>	gejala CTS di RSUD Abdul Manap Tahun 2020.	pekerjaan paling banyak ditemukan pada responden dengan masa kerja ≥ 4 tahun, dengan gerakan repetitif dan postur janggal >30 kali permenit.
7.	Ulfa Nurullita, Rizky Wahyudi dan Wulandari Meikawati (Nurullita et al., 2023)	Kejadian <i>Carpal Tunnel Syndrome</i> (CTS) pada Pekerja dengan Gerakan Menekan dan Berulang	<p>Independen : Usia, jenis kelamin, masa kerja, riwayat <i>arthritis reumathoid</i>, status gizi, frekuensi gerakan berulang, dan kejadian CTS.</p> <p>Dependen : Kejadian <i>Carpal Tunnel Syndrome</i> pada pekerja di sentra industri pembuka buah kapuk di Desa Sugihrejo, Kabupaten Pati, Jawa Tengah.</p>	Desain penelitian menggunakan studi <i>cross sectional</i> .	Hasil penelitian ini menunjukkan bahwa riwayat <i>arthritis reumathoid</i> merupakan faktor pendorong terjadinya CTS, sedangkan pengurangan gerakan berulang dapat mencegah CTS pada pekerja pembuka buah kapuk.
8.	Erna Sariana,	Hubungan	Independen : Umur,	Metode yang	Hasil penelitian ini

No.	Penulis dan Tahun Terbit	Judul Penelitian	Variabel Penelitian	Metode Penelitian	Hasil Penelitian
	Abdurahman Berbudi BL (Sariana & BI, 2023)	Karakteristik, Riwayat Penyakit, dan Obesitas dengan Keluhan <i>Carpal Tunnel Syndrom</i> (CTS) Pada Komunitas Ojek Online Wilayah Kecamatan Ciracas Jakarta Timur Tahun 2022	masa kerja, durasi kerja, riwayat penyakit dan obesitas. Dependen : Keluhan <i>Carpal Tunnel Syndrom</i> (CTS).	diterapkan dalam penelitian ini adalah deskriptif analitik, dengan menggunakan desain penelitian potong lintang (<i>cross-sectional</i>).	menunjukkan tidak ada faktor dominan paling tinggi yang berpengaruh terhadap keluhan CTS pada komunitas ojek online. Tidak adanya variabel yang dominan berarti hal tersebut menggambarkan keseluruhan variabel independent memiliki hubungan dengan keluhan CTS yang saling berkaitan satu dengan lainnya, tidak ada yang paling tinggi pengaruhnya.
9.	Dasarina Rizqi Amalia, Ida Srisurani Wiji Astuti, Yudha Nurdian (Amalia et al., 2019)	Risk Factors Affecting Carpal Tunnel Syndrome in Women Laborer of Tobacco Warehouse In Ajung, Jember	Independen : Usia, lama kerja, masa kerja dan intensitas nyeri. Dependen : Kejadian <i>Carpal Tunnel Syndrome</i> pada buruh perempuan gudang tembakau	Jenis penelitian ini adalah analitik observasional dengan menggunakan desain <i>cross sectional</i> .	Berdasarkan hasil penelitian yang telah dilakukan, faktor risiko yang mempengaruhi terjadinya <i>Carpal Tunnel Syndrome</i> pada buruh perempuan gudang tembakau Kecamatan Ajung adalah usia 40-50 tahun, bekerja ≥ 7 jam per hari, dan mengalami

No.	Penulis dan Tahun Terbit	Judul Penelitian	Variabel Penelitian	Metode Penelitian	Hasil Penelitian
			Kecamatan Ajung.		intensitas nyeri sedang.
10.	Hilda Febriyani, Helmi Suryani Nasution dan Rizalia Wardiah (Febriyani et al., 2023)	Hubungan Faktor Individu dan Pekerjaan dengan Keluhan <i>Carpal Tunnel Syndrome</i> pada Operator Alat Berat	Independen : Usia, status gizi, riwayat penyakit, masa kerja, dan lama kerja. Dependen : Keluhan <i>Carpal Tunnel Syndrome</i> pada operator alat berat angkutan container PT. Pelabuhan Indonesia II (Persero) Cabang Jambi.	Penelitian ini merupakan penelitian kuantitatif yang bersifat observasional. Desain penelitian yang digunakan yaitu <i>cross-sectional</i> .	Hasil penelitian menunjukkan proporsi responden yang memiliki keluhan CTS sebanyak 26 orang (59,1%). Usia, masa kerja, dan lama kerja memiliki hubungan dengan keluhan CTS pada operator alat berat angkutan container PT. Pelabuhan Indonesia (Persero) Regional 2 Jambi. Status gizi dan riwayat penyakit tidak memiliki hubungan dengan keluhan CTS.
11.	Sumitro Adi Saputra, Sri Martini, Herawati Jaya dan Syokumawena (Putra et al., 2023)	The Risk Factor Carpal Tunnel Syndrome on Maker of Pempek in Palembang City	Independen : Usia, jenis kelamin, masa kerja dan lama kerja. Dependen : Kejadian <i>Carpal Tunnel Syndrome</i> di Kecamatan Seberang Ulu I Kota Palembang.	Metode yang diterapkan dalam penelitian ini adalah deskriptif analitik, dengan menggunakan desain penelitian <i>cross-sectional</i> .	Hasil penelitian menunjukkan bahwa ada hubungan signifikansi antara usia, masa kerja dan lama kerja dengan kejadian <i>Carpal Tunnel Syndrome</i> . Sementara jenis kelamin tidak ada hubungan dengan kejadian <i>Carpal Tunnel Syndrome</i> .

No.	Penulis dan Tahun Terbit	Judul Penelitian	Variabel Penelitian	Metode Penelitian	Hasil Penelitian
12.	Ella Wulandari, Baju Widjasena dan Bina Kurniawan (Wulandari, Widjasena, & Kurniawan, 2020)	Hubungan Lama Kerja, Gerakan Berulang, dan Postur Janggal Terhadap Kejadian <i>Carpal Tunnel Syndrome</i> (CTS) pada Pekerja Tahu Bakso	Independen : Lama kerja, gerakan berulang dan postur janggal. Dependen : Kejadian <i>Carpal Tunnel Syndrome</i> pada pekerja tahu bakso di Kelurahan Langensari, Ungaran Barat.	Penelitian ini merupakan penelitian kuantitatif dengan pendekatan analitik observasional dan menggunakan desain studi <i>cross-sectional</i> .	Hasil penelitian menunjukkan bahwa ada hubungan antara lama kerja, gerakan berulang dan postur janggal terhadap kejadian CTS pada pekerja tahu bakso di Kelurahan Langensari, Ungaran Barat
13.	Elsye Yurike Lalupanda, Su Djie To Rante, Maria Agnes ETTY Dedy (Lalupanda et al., 2019)	Hubungan Masa Kerja dengan Kejadian <i>Carpal Tunnel Syndrome</i> (CTS) Pada Penjahit Sektor Informal di Kelurahan Solor Kota Kupang	Independen : Masa kerja. Dependen : <i>Carpal Tunnel Syndrome</i> (CTS).	Penelitian ini menggunakan jenis metode penelitian analitikal observasional dengan rancangan <i>cross sectional</i> , dimana variabel independen dan variabel dependen diukur pada waktu yang sama.	Hasil penelitian ini menunjukkan bahwa terdapat hubungan yang signifikan antara masa kerja dengan kejadian CTS pada penjahit.
14.	Rindu Febriyeni Utami, Siti Munawarah,	Hubungan Gerakan Repetitif Terhadap Kejadian <i>Carpal</i>	Independen : Gerakan repetitif.	Penelitian ini menggunakan desain kuantitatif	Berdasarkan hasil penelitian, maka hasil penelitian didapatkan adanya hubungan

No.	Penulis dan Tahun Terbit	Judul Penelitian	Variabel Penelitian	Metode Penelitian	Hasil Penelitian
	Hatifa Khairunissa (Utami et al., 2022)	<i>Tunnel Syndrome (CTS) Pada Pemetik Daun The Di Pt. Mitra Kerinci Kabupaten Solok Selatan Tahun 2021</i>	Dependen : Kejadian <i>Carpal Tunnel Syndrome (CTS)</i> .	<i>study cross sectional.</i>	yang signifikan antara gerakan repetitif terhadap kejadian <i>Carpal Tunnel Syndrome (CTS)</i> pada pemetik daun the di PT. Mitra Kerinci Kabupaten Solok Selatan Tahun 2021.
15.	Pitrah Asfian, Akifah, Muh Jayandi (Asfian et al., 2021)	Faktor-Faktor yang Berhubungan dengan Keluhan <i>Carpal Tunnel Syndrome (CTS)</i> Pada Petugas Operator Pengisi BBM di SPBU Kota Kendari	Independen : Postur kerja, masa kerja, gerakan berulang, riwayat penyakit dan status gizi. Dependen : Keluhan <i>Carpal Tunnel Syndrome</i> .	Penelitian ini menggunakan penelitian analitik melalui pendekatan cross sectional dimana pengamatan variabel dependen dan independen dipantau pada priode yang sama.	Faktor aktivitas reponden seperti postur kerja, masa kerja, gerakan berulang berhubungan dengan <i>Carpal Tunnel Syndrome</i> .

Perbedaan dan keterbaruan dalam penelitian yang dilakukan dengan penelitian sebelumnya yaitu pada lokasi penelitian yang akan dilakukan. Peneliti bermaksud ingin melanjutkan penelitian gambaran faktor risiko gejala *Carpal Tunnel Syndrome* (CTS) pada petani penyadap pohon karet dikarenakan masih kurangnya penelitian yang diteliti di lokasi yang peneliti pilih yaitu di PT. LONSUM Balombissie Bulukumba (petani karet) dan juga masih terbatasnya penelitian yang menggunakan variabel bebas di lokasi tersebut. Sehingga penelitian ini perlu dilakukan untuk mengetahui gambaran faktor risiko gejala *Carpal Tunnel Syndrome* (CTS).

E. Tujuan Penelitian

1. Tujuan Umum

Untuk mengetahui gambaran faktor risiko gejala *Carpal Tunnel Syndrome* (CTS) pada petani penyadap pohon karet di PT. LONSUM Balombissie Bulukumba.

2. Tujuan Khusus

- a. Untuk mengetahui gambaran faktor risiko gejala *Carpal Tunnel Syndrome* (CTS) berdasarkan usia pada petani penyadap pohon karet di PT. LONSUM Balombissie Bulukumba.
- b. Untuk mengetahui gambaran faktor risiko gejala *Carpal Tunnel Syndrome* (CTS) berdasarkan IMT pada petani penyadap pohon karet di PT. LONSUM Balombissie Bulukumba.
- c. Untuk mengetahui gambaran faktor risiko gejala *Carpal Tunnel Syndrome* (CTS) berdasarkan riwayat penyakit (*arthritis rheumathoid, diabetes mellitus, hipotiroid, gout/asam urat* dan *fraktur/patah tulang tangan*) pada petani penyadap pohon karet di PT. LONSUM Balombissie Bulukumba.
- d. Untuk mengetahui gambaran faktor risiko gejala *Carpal Tunnel Syndrome* (CTS) berdasarkan postur janggal pada tangan pada

petani penyadap pohon karet di PT. LONSUM Balombissie Bulukumba.

- e. Untuk mengetahui gambaran faktor risiko gejala *Carpal Tunnel Syndrome* (CTS) berdasarkan gerakan berulang pada petani penyadap pohon karet di PT. LONSUM Balombissie Bulukumba.

F. Manfaat Penelitian

1. Manfaat Bagi Institusi

Dapat menambah literatur dan pengembangan ilmu kesehatan masyarakat untuk pihak perusahaan, khususnya mengenai faktor-faktor yang berpengaruh pada kejadian *Carpal Tunnel Syndrome* (CTS) atau Sindrom Terowongan Karpal, sebagai sumber untuk pengembangan selanjutnya, khususnya dalam hal perekrutan tenaga kerja.

2. Manfaat Bagi Peneliti

Hasil penelitian ini di harapkan dapat menambah pengetahuan dan wawasan serta menjadi sumber rujukan terkait faktor risiko kejadian *Carpal Tunnel Syndrome* (CTS).

3. Manfaat Bagi Petani

Hasil penelitian ini diharapkan mampu memberikan manfaat bagi petani, berupa pengetahuan serta tindakan preventif guna meminimalisir kejadian *Carpal Tunnel Syndrome* (CTS).

BAB II

TINJAUAN PUSTAKA

A. Tinjauan Umum Tentang *Carpal Tunnel Syndrome (CTS)*

1. Pengertian *Carpal Tunnel Syndrome (CTS)*

Carpal Tunnel Syndrome (CTS) atau Sindrom Terowongan Karpal adalah kelainan tangan yang ditandai dengan penyempitan terowongan karpal, baik akibat pembengkakan fascia di dalam terowongan maupun kelainan pada tulang-tulang kecil di tangan, yang memberikan tekanan pada saraf medianus di pergelangan tangan. CTS didefinisikan sebagai suatu kondisi di mana tangan mengalami kelemahan dan rasa sakit di area di mana saraf medianus berjalan. (Kavimani et al., 2015).

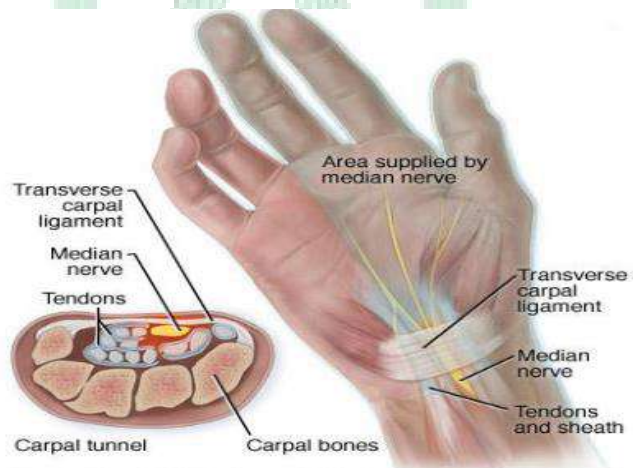

Gambar 2. 1 Anatomi Terowongan Karpal

Menurut Wulandari dkk (2020), *Carpal Tunnel Syndrome (CTS)* adalah gangguan yang disebabkan oleh penekanan saraf medianus pada terowongan karpal, dengan gejala utama berupa kesemutan dan rasa nyeri yang menjalar ke jari-jari dan tangan, disertai dengan mati rasa,

kerapuhan otot, kekakuan dan atrofi otot yang parah, terutama pada ibu jari, telunjuk, dan jari tengah. Sindrom Terowongan Karpal (STK) terkait dengan pekerjaan yang melibatkan kekuatan dan gerakan berulang-ulang pada jari-jari dalam waktu yang lama.

2. Etiologi *Carpal Tunnel Syndrome* (CTS)

Mayoritas kasus CTS (>50%) bersifat idiopatik, tetapi berbagai penyakit dapat menjadi penyebabnya. Sebagian besar kasus CTS tidak diketahui penyebabnya. Aktivitas tangan yang berulang-ulang biasanya dicurigai sebagai asal mula sindrom ini. Pekerjaan dikaitkan dengan risiko CTS. Faktor-faktor risiko termasuk melakukan tindakan berkecepatan tinggi secara berulang-ulang, posisi persendian yang tidak nyaman, tekanan langsung pada pergelangan tangan, getaran, dan posisi lengan bawah yang terlalu lama (Bukhori, 2010).

Selviyati dkk. (2016) menyatakan bahwa para penyadap karet melakukan gerakan berulang sebanyak lebih dari 35 kali per menit. Ketika menyadap pohon karet selama 6-8 jam, beristirahatlah selama lima belas menit di antara sesi tersebut. Penyadap karet juga melakukan gerakan berulang-ulang seperti gerakan fleksi, ekstensi, deviasi ulnaris, dan deviasi radial yang semuanya meningkatkan risiko CTS. Penyadap karet sering merasa kaku atau kesemutan pada pergelangan tangan dan lengan atas, serta telapak tangan mati rasa. Keluhan seperti nyeri pergelangan tangan saat bekerja membuat penyadap karet tidak dapat bekerja dengan

maksimal, dan produktivitas menurun akibat upah yang lebih rendah (Selviyati et al., 2016).

3. Gejala Klinis *Carpal Tunnel Syndrome* (CTS)

Sindrom Terowongan Karpal (*Carpal Tunnel Syndrome/CTS*) adalah gangguan yang disebabkan oleh penekanan saraf median di terowongan karpal. Gejala utamanya adalah kesemutan dan nyeri yang menjalar ke jari-jari dan tangan, disertai dengan mati rasa, kelemahan otot, kekakuan, dan kemungkinan atrofi otot, terutama pada ibu jari, telunjuk, dan jari tengah (Wulandari, 2020). Lebih lanjut, Setiawati et al., (Setiawati et al., 2022) menyatakan bahwa gejala yang dialami oleh penderita CTS antara lain rasa tidak nyaman, mati rasa, kesemutan pada jari-jari di sekitar saraf medianus, sensasi seperti terbakar, pembengkakan pada jari-jari, dan kekuatan genggaman tangan yang menurun.

Gejala meningkat pada malam hari, dan kekakuan dirasakan sepanjang hari ketika melakukan tugas yang membutuhkan fleksi pergelangan tangan atau mengangkat tangan, seperti mengemudi atau menggunakan telepon dalam waktu yang lama (Rotem & Arami, 2023).

Lubis, 2006 dalam (Mukhlisa, 2014) mengemukakan gejala-gejala yang timbul pada *Carpal Tunnel Syndrome*, yang sering terjadi secara bertahap dan spesifik:

- a. Mati rasa pada tangan biasanya muncul pada larut malam atau sebelum fajar. Pasien sering bangun karena sensasi ini.

- b. Jari-jari tangan terasa kesemutan, mati rasa, atau kehilangan sensasi. Biasanya jari pertama, kedua, ketiga, dan keempat (kecuali jari terkecil)
- c. Penderitaan dapat berlanjut ke bagian atas lengan dan daerah leher, tetapi kesemutan hanya mempengaruhi pergelangan tangan bagian distal.
- d. Membutuhkan gerakan ujung jari yang kurang terampil, seperti untuk menyulam atau menggenggam benda-benda kecil.
- e. Beberapa orang mengalami penyusutan otot telapak tangan seiring berjalannya waktu.

4. Patofisiologi *Carpal Tunnel Syndrome* (CTS)

Menurut Noor (2016), variabel mekanis dan vaskular memainkan peran penting dalam *Carpal Tunnel Syndrome* (CTS) atau Sindrom Terowongan Karpal. *Carpal Tunnel Syndrome* (CTS) atau Sindrom Terowongan Karpal kronis dapat terjadi ketika retinakulum fleksor menebal, memberikan tekanan pada saraf median. Ketegangan yang terus menerus dalam jangka waktu yang lama dapat meningkatkan ketegangan intravasikular dan mengurangi sirkulasi di pembuluh darah. Oklusi ini dapat mencegah pemberian makanan intravasal dan menimbulkan anoksia, yang mengakibatkan kerusakan endotel. Cedera endotel dapat menyebabkan tumpahan protein, yang mengakibatkan edema epineural. Sindrom lorong karpal terutama menyerang wanita berusia 40 hingga 60 tahun. Sindrom ini bersifat bilateral, dengan 20-30% kasus berlangsung

selama enam hingga dua belas bulan. Sindrom lorong karpal ditandai dengan rasa gatal, berat, dan sensasi seperti ditusuk-tusuk pada jari-jari tangan, terutama telunjuk, tengah, dan ibu jari. Gejala semakin parah pada tengah malam, setelah bangun tidur, mengangkat tangan, atau saat melakukan hobi seperti mengirim pesan dan menjahit (Noor, 2016).

5. Epidemiologi *Carpal Tunnel Syndrome* (CTS)

CTS adalah neuropati jebakan yang paling umum. Vena median menjadi terjepit ketika melewati terowongan yang disebut terowongan karpal pada sendi pergelangan tangan dan masuk ke telapak tangan. Sindrom ini umumnya terjadi pada usia paruh baya. Diperkirakan bahwa perubahan hormon berkontribusi terhadap peningkatan kejadian CTS pada wanita (Mukhlisa, 2014).

6. Diagnosa *Carpal Tunnel Syndrome* (CTS)

CTS dapat didiagnosis berdasarkan gejala klinis, tetapi juga dapat diperkuat dengan pemeriksaan seperti berikut ini (Noor, 2016) :

a. Pemeriksaan fisik

Pemeriksaan fisik dilakukan secara mendetail, dengan fokus pada fungsi, motorik, sensorik, dan otonomik anggota tubuh pasien. Berbagai evaluasi dan tes dapat dilakukan untuk mendiagnosis CTS, antara lain sebagai berikut:

1) *Phalen's test*

Pada tes ini, diinstruksikan untuk mengulurkan pergelangan tangan mereka secara fleksibel pada 90° . Jika gejala CTS muncul

setelah 60 detik, diagnosis positif dapat dikatakan. Beberapa ahli menyatakan bahwa metode ini sensitif untuk mendeteksi CTS.

2) *Torniquet test*

Prosedur ini meliputi penggunaan torniquet dengan tensimeter di atas siku, sedikit di atas tekanan di ruang sistolik. Jika tanda-tanda CTS muncul dalam waktu 60 detik, pemeriksaan ini dapat membantu memastikan diagnosis.

3) *Tinel's sign*

Jika terdeteksi adanya paresthesia atau sensasi di area transmisi saraf median ketika dilakukan perkusi pada terowongan karpal dengan tangan yang sedikit dorsofleksi, maka pemeriksaan ini dapat membantu memastikan diagnosis CTS.

4) *Flick's sign*

Orang yang menerima perawatan diinstruksikan untuk memberi isyarat dengan tangan atau menggoyangkan jari-jari mereka. Tes ini dianggap positif jika masalahnya berkurang atau bahkan hilang melalui tes ini. Untungnya, perlu diingat bahwa tanda yang sama dapat terlihat pada situasi penyakit Raynaud.

5) *Thenar wasting*

Pemeriksaan atau tes ini menggunakan observasi dan pijatan untuk mendeteksi atrofi pada otot-otot thenar.

6) Kaji kekuatan dan kompetensi otot baik secara manual maupun dengan dinamometer. Klien diminta untuk melakukan fleksi palmar

maksimal dan kemudian menghubungkan satu ujung jari ke dalam kontak dengan yang lain untuk mengetahui kekuatan penjepitan ujung jari. Kompetensi atau akurasi pemeriksaan ini juga dapat dinilai dengan meminta pasien untuk melakukan tugas-tugas yang kompleks seperti menggunting atau menjahit.

7) *Wrist extension test*

Pasien disarankan untuk meregangkan tangan hingga maksimal 90° dan membandingkan kedua tangan secara bersamaan. Jika indikasi CTS muncul dalam waktu 60 detik, tes ini dapat membantu diagnosis.

8) *Pressure test*

Prosedur atau tes ini memerlukan stimulasi saraf median di terowongan karpal dengan ibu jari. Jika gejala CTS muncul dalam waktu tidak lebih dari 120 detik, tes ini dapat membantu diagnosis.

9) *Luthy's sign (bottle's sign)*

Pasien diminta untuk melingkarkan ibu jari dan jari telunjuknya di sekitar botol atau cangkir. Jika kulit pasien tidak dapat menyentuh dinding botol atau gelas, maka tes ini positif.

10) Pemeriksaan sensibilitas

Pemeriksaan ini dianggap positif jika pasien tidak dapat membedakan dua titik (diskriminasi dua titik) yang berjarak setidaknya enam milimeter di area saraf median, yang mengindikasikan bahwa pemeriksaan ini dapat mendukung diagnosis.

11) Pemeriksaan fungsi otonom

Pemeriksaan fungsi otonom Pemeriksaan ini dilakukan dengan mencari perubahan pada keringat, mengering, atau kulit licin yang terlokalisasi pada area persarafan saraf median pasien. Jika gejala-gejala ini ada, maka dapat membantu memastikan diagnosis CTS.

Uji provokatif klinis menurut (Bugajska et al., 2007 dalam Mukhlisa, 2014) merupakan uji yang mudah untuk dilakukan dan dapat membantu dalam *screening*. Dalam diagnosis, khususnya dalam studi epidemiologi CTS, terdapat tes provokasi sederhana yang khas untuk sindrom ini. Salah satunya *Manuver Phalen* (menempatkan pergelangan tangan pasien dalam posisi hiperfleksi selama 30-60 detik, tes positif apabila dapat menyebabkan nyeri atau gejala lain), uji *Flick* (pasien merasakan nyeri lega dengan menggerakkan tangan seperti saat mengibas-ngibaskan termometer), *Circumduction* ibu jari, tes terdiri dengan menggabungkan ujung 3 jari-jari 1 dan 4 secara aktif, (yang dapat menyebabkan sensasi nyeri), tes *Tinel* (perkusi dari tendon di daerah pergelangan tangan menyebabkan ketidaknyamanan atau nyeri pada pergelangan tangan) dan uji *Mc Murthy*, (pada tingkat positif jika endapan di terowongan karpal di telapak tangan pengguna terdapat gejala nyeri atau parestesia). 34 sumber menyatakan dari empat tes provokasi diatas, *tes phalen* merupakan tes dengan sensitivitas dan spesifisitas tertinggi yaitu tingkat sensitivitas 71% dan tingkat spesifisitas 80%.

b. Pemeriksaan Neurofisiologi (elektrodiagnostik)

Pemeriksaan elektromiografi (EMG) memiliki keuntungan dalam mengungkapkan gelombang fibrilasi, polifasik, dan positif, serta jumlah unit motorik yang lebih kecil pada otot-otot tersebut. Beberapa contoh pada CTS menunjukkan bahwa otot lumbal tidak menyimpang. CTS terjadi pada 31% EMG normal. Lebih lanjut, 15-25% penderita CTS menunjukkan Kecepatan Hantaran Saraf (KHS) yang normal. Pasien CTS lainnya mengungkapkan bahwa KHS turun sementara waktu latensi distal meningkat, yang mengindikasikan adanya masalah konduksi saraf di pergelangan tangan. Latensi sensorik biasanya lebih sensitif daripada latensi motorik.

c. Pemeriksaan Radiologi

Pemeriksaan sinar-X pada pergelangan tangan dapat mengungkapkan alasan tambahan, seperti patah tulang atau artritis. Gambar polos leher dapat menyingkirkan berbagai gangguan yang mempengaruhi tulang belakang. Kasus CTS selektif, terutama yang memerlukan pembedahan, memerlukan penggunaan Ultrasonografi (USG), Pencitraan Resonansi Magnetik (MRI), dan Pemindaian Tomografi Terkomputerisasi (CT-scan). USG digunakan untuk menilai area penampang saraf median di area terowongan karpal proksimal, yang menghasilkan hasil yang sensitif dan spesifik pada kasus *Carpal Tunnel Syndrome* (CTS) atau Sindrom Terowongan Karpal.

d. Pemeriksaan Laboratorium

Pasien dengan CTS yang masih muda dan tidak melakukan gerakan tangan yang berulang-ulang mungkin tidak memiliki etiologi yang pasti. Oleh karena itu, beberapa pemeriksaan laboratorium, seperti kadar gula darah, kadar hormon tiroid, atau jumlah darah lengkap, dapat dilakukan.

7. Pencegahan *Carpal Tunnel Syndrome* (CTS)

Bahrudin (2011) menyarankan untuk mencegah CTS dengan:

- a. Mengurangi kekakuan pergelangan tangan, gerakan berulang, dan getaran di tempat kerja.
- b. Mendesain peralatan kerja dengan posisi yang alamiah.
- c. memodifikasi ruang kerja untuk mengakomodasi berbagai gerakan juga dapat membantu.
- d. Menerapkan prosedur kerja yang memungkinkan adanya jeda dan rotasi singkat.
- e. Mengedukasi pekerja tentang indikasi awal CTS untuk meningkatkan deteksi dini.

(Mukhlisa, 2014)

Upaya untuk menghindari CTS yang dapat dilakukan, seperti yang ditunjukkan (Rizem Aizid, 2011) :

- a. Pergelangan tangan dibiasakan dalam posisi netral atau lurus.
- b. Gunakan semua jari saat memegang benda.
- c. Usahakan untuk mengistirahatkan tangan secara teratur setiap 15-20 menit saat bekerja.

- d. Gunakan pena yang berdiameter besar untuk mengurangi tekanan.
- e. Melakukan latihan peregangan pada otot-otot tangan dan lengan bawah secara teratur.

Menurut penelitian ekstensif oleh *American Academy of Orthopaedic Surgeons*, latihan pergelangan tangan sebelum dan sesudah bekerja dapat membantu menghindari CTS. Latihan pergelangan tangan bermanfaat bila dilakukan pada awal segala jenis aktivitas dan setelah istirahat bekerja. Latihan pergelangan tangan telah terbukti dapat mengurangi tekanan pada saraf median, sehingga menurunkan risiko CTS.

8. Pengobatan *Carpal Tunnel Syndrome* (CTS)

Terapi adalah salah satu metode untuk mengobati *Carpal Tunnel Syndrome* (CTS) atau Sindrom Terowongan Karpal (Rizem Aizid, 2011), terapi tersebut adalah sebagai berikut::

a. Terapi konservatif

1) Beberapa terapi konservatif

- a) Mengistirahatkan dan meremas pergelangan tangan dengan air dingin.
- b) Memasang bidai pada pergelangan tangan dalam posisi netral atau lurus. Bidai dapat dipakai terus menerus atau hanya pada malam hari selama 2-3 minggu.
- c) Pemberian Vitamin B6
- d) Melakukan fisioterapi.

2) Langkah-langkah pengobatan selain terapi konservatif

Terapi lain, tergantung pada tingkat keparahan gejala, dapat dilakukan dengan menggunakan metode di bawah ini:

a) Skrining dan diagnosis

Selama konsultasi, tanda dan gejala peringatan akan dinilai, setelah skrining awal, sensitivitas jari kelingking akan dievaluasi, jika terdapat kepekaan pada jari kelingking, penyebab yang berbeda perlu diatasi, evaluasi melibatkan tes sensasi/perasaan jari dan pemeriksaan daya tahan otot tangan, dokter akan menggerakkan pergelangan tangan sembari memberi tekanan atau mengetuk area pergelangan tangan, prosedur pengobatan berfungsi untuk menginisiasi penyakit dan mengidentifikasi gejala, jika Anda mengalami gejala dan tanda Sindrom Terowongan Karpal, Elektromiogram (EMG) direkomendasikan untuk pemeriksaan lebih lanjut.

b) Bidai pada pergelangan tangan

Untuk memaksimalkan rongga terowongan karpal, bidai diposisikan pada posisi netral, yaitu pada tangan yang diluruskan. Bidai juga dikenal sebagai bidai malam karena terutama ditujukan untuk penggunaan di malam hari. Secara umum, bidai akan membantu jika gejala belum berlangsung lebih dari satu tahun.

c) Hidoterapi dan splint

Hidroterapi atau terapi air dapat dilakukan di rumah, hidroterapi telah terbukti dalam berbagai penelitian sangat berhasil dalam meningkatkan sirkulasi darah ke area yang terkena, prosedur ini melibatkan perendaman tangan Anda dalam air panas selama 3 menit dan kemudian air dingin selama 30 detik, hal ini dilakukan sebanyak tiga sampai lima kali, metode ini meningkatkan sirkulasi lokal, meningkatkan pengiriman nutrisi dan oksigen, menghilangkan sisa-sisa metabolisme, menurunkan konsentrasi mediator inflamasi, dan pada akhirnya mengurangi rasa sakit.

d) Pemberian obat

Aspirin dan obat antiinflamasi nonsteroid biasanya diberikan, NSAID akan mengurangi ketidaknyamanan yang disebabkan oleh peradangan Sindrom lorong karpal dapat diobati dengan sejumlah obat, termasuk obat antiinflamasi nonsteroid (aspirin, ibuprofen, dan naproxen). Selain itu, suplemen vitamin B6 (piridoksin) dan B2 (riboflavin) dianggap efektif dalam pengobatan Sindrom Terowongan Karpal, tetapi pemberian obat harus didiskusikan dengan dokter Anda terlebih dahulu.

e) Golongan steroid

Suntikan steroid mungkin diperlukan dalam beberapa kasus untuk meredakan peradangan. Hasilnya, saraf medianus akan mengalami penurunan tekanan.

f) Mengurangi beban tangan

Jika keluhan berkaitan dengan profesi atau tugas rutin, tindakan pencegahan yang paling efektif adalah meminimalkan penggunaan tangan, istirahatkan tangan atau pergelangan tangan selama minimal dua minggu.

b. Terapi operatif (pembedahan)

Pembedahan adalah pilihan terakhir dalam pengobatan *Carpal Tunnel Syndrome* (CTS) atau Sindrom Terowongan Karpal. Berikut ini adalah beberapa perawatan terapi operasi:

1) Dekompresi terbuka

perawatan ini melibatkan pembuatan sayatan di telapak tangan saat individu yang menerima perawatan berada di bawah anestesi umum atau lokal. Ligamen karpal transversal (bagian atas terowongan karpal) kemudian dihilangkan dan diiris.

2) Dekompresi endoskopik

Perawatan ini memerlukan dua sayatan kecil pada pergelangan tangan dan telapak tangan. Endoskop (batang kecil bercahaya dengan kamera) kemudian dimasukkan ke dalam terowongan karpal melalui sayatan tersebut. Dokter bedah kemudian membuat

sayatan melalui ligamen karpal transversal (bagian atas terowongan karpal) untuk mengeluarkan cairan yang terkompresi.

Islam mengajarkan kita untuk senantiasa menjaga kesehatan lahir dan batin termasuk mencegah agar terhindar dari penyakit. Allah SWT, berfirman dalam QS. Asy-Syu'ara' 26/80:

وَإِذَا مَرِضْتُ فَهُوَ يَشْفِينِ

Terjemahnya :

Apabila aku sakit, Dialah yang menyembuhkanku.

Asbabun Nuzul :

Ayat ini turun karena masyarakat yang hidup di zaman Nabi Ibrahim mengalami sakit, namun mereka masih saja meminta pertolongan kepada berhala-berhala mereka. Sehingga turun ayat ini, agar Nabi Ibrahim menyampaikan kepada masyarakat yang hidup pada saat itu supaya sadar bahwa sesungguhnya Allahlah yang memberi sakit, dan Dialah pula yang akan menyembuhkan sakit itu. Karena sesungguhnya Dialah yang memberi kesembuhan, serta Dia pula yang mematikan, juga menghidupkan kita kembali untuk mempertanggungjawabkan segala amal perbuatan kita, setelah kita mati nanti (Shihab, 2002).

Tafsir Al-Misbah :

Ayat yang secara jelas berbicara tentang kesembuhan, maka Nabi Ibrahim as secara tegas menyatakan bahwa sumbernya adalah dari Allah swt. Berbeda dengan ketika berbicara tentang penyakit. Hal ini karena penyembuhan adalah sesuatu yang terpuji, sehingga wajar disandarkan

kepada Allah swt. Sedangkan penyakit adalah sesuatu yang dapat dikatakan buruk sehingga tidak wajar dinyatakan bersumber dari Allah swt. Demikian cara Nabi Ibrahim as dalam mengajarkan bahwa segala yang terpuji dan indah bersumber dari-Nya. Adapun yang tercela dan negatif, maka hal itu terlebih dahulu dicari penyebabnya pada diri sendiri (Shihab, 2002).

Sesungguhnya risiko dan penyakit *Carpal Tunnel Syndrome* yang terjadi pada manusia dalam pekerjaan hanya Allah yang dapat menyembuhkan, bahwa tiada apapun yang dapat menyembuhkan penyakit selain dari pada kuasa Allah walaupun itu dengan perantaraan makanan, obat-obatan dan semacamnya.

B. Tinjauan Umum Tentang Faktor-Faktor Risiko yang Berpengaruh Terhadap Carpal Tunnel Syndrome (CTS)

Levy et al (2011) membagi faktor risiko CTS menjadi variabel fisik individu dan variabel fisik yang berhubungan dengan pekerjaan. Variabel fisik yang berhubungan dengan pekerjaan meliputi pekerjaan tangan yang berulang, postur pergelangan tangan yang tidak nyaman dalam jangka panjang seperti deviasi ulnaris, tekanan langsung pada terowongan karpal akibat penggunaan alat genggam yang bergetar, dan getaran tangan-lengan. Karakteristik individu meliputi usia, jenis kelamin, obesitas, riwayat diabetes, *hypothyroidisme*, dan *arthritis reumatoid*.

1. Faktor Individu

a. Usia

Usia merupakan faktor risiko *Carpal Tunnel Syndrome* (CTS) atau Sindrom Terowongan Karpal. Dimensi terowongan karpal seseorang bertambah seiring bertambahnya usia. Peningkatan volume isi terowongan karpal pada orang yang lebih tua dapat meningkatkan kompresi pada terowongan karpal lebih banyak dibandingkan dengan pasien yang berusia lebih muda, sehingga mereka lebih mungkin menderita *Carpal Tunnel Syndrome* (CTS) atau Sindrom Terowongan Karpal (Febriyani et al., 2023). Usia rata-rata orang yang banyak bekerja adalah 29-62 tahun. Menurut Ronald E Pakasi, CTS sering muncul pada usia 29 hingga 62 tahun. Orang yang berusia di atas 30 tahun berisiko lebih tinggi mengalami CTS (Wahyuningrum, 2013).

b. Jenis Kelamin

Carpal Tunnel Syndrome (CTS) atau Sindrom Terowongan Karpal dapat disebabkan oleh berbagai penyakit, kondisi, atau kejadian. Mati rasa, kesemutan, nyeri pada tangan dan lengan, dan disfungsi otot adalah keluhan yang umum terjadi. Kelainan ini tidak memiliki batasan usia, jenis kelamin, ras, atau pekerjaan dan disebabkan oleh penyakit sistemik, alasan mekanis, dan penyakit lokal (Mallapiang & Wahyudi, 2015).

Carpal Tunnel Syndrome (CTS) atau Sindrom Terowongan Karpal lebih banyak menyerang wanita dibandingkan pria; wanita mengalami

perubahan hormon yang parah selama kehamilan dan menopause, sehingga mereka lebih rentan untuk mengembangkan *CTS* (Wahyuningrum, 2013). Perubahan hormon pada wanita, terutama selama kehamilan dan menopause, dapat meningkatkan risiko *Carpal Tunnel Syndrome* (CTS) atau Sindrom Terowongan Karpal dengan memperbesar dan menekan saraf di pergelangan tangan (Putra et al., 2023).

c. Status Gizi

Orang dengan pola makan yang normal lebih kecil kemungkinannya untuk mengalami CTS daripada mereka yang mengalami obesitas. Peningkatan status gizi meningkatkan risiko CTS karena retensi cairan di terowongan karpal. Obesitas merupakan salah satu faktor risiko CTS (Levy et al., 2011). Obesitas dikaitkan dengan CTS karena memperlambat konduksi saraf medianus di pergelangan tangan. Hal ini disebabkan oleh peningkatan jaringan lemak di kanal karpal dan peningkatan tekanan hidrostatik di kanal karpal pada orang yang mengalami obesitas dibandingkan dengan orang yang memiliki berat badan normal atau lebih rendah (Nurullita et al. 2023).

IMT dapat diukur dengan menggunakan rumus berikut:

$$\text{IMT} = \frac{\text{Berat Badan (Kg)}}{\text{Tinggi Badan (m)} \times \text{Tinggi Badan (m)}}$$

BMI (*Body Mass Index*) atau Indeks Massa Tubuh (IMT) yang rendah merupakan indikator kesehatan yang positif untuk

perlindungan saraf median. Pekerja dengan BMI/IMT ≥ 25 lebih mungkin terkena CTS dibandingkan dengan mereka yang memiliki berat badan kurang. *American Obesity Association* menemukan bahwa 70% pasien CTS mengalami kelebihan berat badan. Kenaikan 8% dalam BMI meningkatkan kemungkinan CTS (Supariasa, 2014).

Tabel 2. 1 Kategori Ambang Batas IMT Untuk Indonesia

Kurus	Kekurangan berat badan tingkat berat	< 17,0
	Kekurangan berat badan tingkat ringan	17,0 - 18,4
Normal		18,5 - 25,0
Gemuk	Kelebihan berat badan tingkat ringan	25,1 - 27,0
	Kelebihan berat badan tingkat berat	> 27,0
Obesitas		> 30

Sumber: (Depkes RI, 2010)

d. Riwayat Penyakit

1) *Diabetes Mellitus*

Diabetes mellitus dapat menyebabkan neuropati pada kaki dengan berbagai cara, termasuk neuropati terjepit, yang terlihat jelas pada sindrom lorong karpal (diabetes menyebabkan saraf menjadi peka terhadap tekanan) (Mukhlisa, 2014). *Diabetes mellitus* dapat menyebabkan neuropati perifer dengan berbagai cara, termasuk neuropati tekanan, yang terjadi pada CTS setiap kali saraf menjadi semakin sensitif terhadap tekanan (Sariana & Bl, 2023).

Penyebab neuropati pada pasien diabetes tidak ditentukan oleh jenis diabetes, tetapi oleh tingkat diabetes. Seiring dengan perkembangan diabetes pasien, gejala depresi menjadi semakin hebat (Wahyuningrum, 2013).

2) *Arthritis Rheumatoid*

Riwayat *arthritis reumatoid* berkontribusi terhadap kejadian CTS, orang dengan riwayat arthritis reumatoid 8,67 kali lebih mungkin mengembangkan CTS dibandingkan dengan orang yang tidak pernah mengalami *arthritis reumatoid*, yang secara statistik signifikan. *American Society for Surgery of the Hand* (2011) melaporkan bahwa *arthritis reumatoid* dapat membatasi terowongan karpal. *Arthritis reumatoid* dapat menyebabkan CTS jika sendi-sendi pada jari atau pergelangan tangan membengkak dan menegang, sehingga mengurangi ruang di terowongan karpal. Gejala CTS tidak akan muncul sampai pembesaran dan penebalan tenosynovium menekan saraf median (Mukhlisa, 2014).

Gejalanya antara lain kekakuan di pagi hari pada persendian dan area sekitarnya yang berlangsung lebih dari satu jam, serta pembengkakan pada jari tangan atau kaki, pergelangan tangan atau pergelangan kaki, siku, atau lutut (Wahyuningrum, 2013).

3) *Hipotiroid/Hypothyroid*

Hypothyroidisme adalah suatu kondisi di mana kelenjar yang memproduksi hormon tiroid kurang aktif, sehingga hormon tiroid

tidak memadai. Miksedema adalah suatu kondisi yang ditandai dengan *hypothyroidisme* ekstrem. Defisit/kekurangan yodium jangka panjang dalam makanan menyebabkan hipertrofi kelenjar tiroid yang kurang aktif, sementara kekurangan hormon tiroid menyebabkan perlambatan fungsi biologis, dengan timbulnya gejala moderat dan bertahap yang mungkin disalahartikan sebagai depresi. Orang yang mengalami *hypothyroid* memiliki kulit pucat, kulit kuning, ujung alis yang rontok, rambut tipis dan rapuh, ekspresi wajah yang kasar, kuku rapuh, tungkai dan kaki membengkak, dan fungsi mental yang buruk. Penderita *hypothyroid* mengalami pembengkakan lengan bawah, yang meningkatkan risiko *Carpal Tunnel Syndrome* (CTS) atau Sindrom Terowongan Karpal. Banyak penderita dengan *hypothyroidisme* mengalami Sindrom Terowongan Karpal. (Irianto, 2014).

4) Asam Urat

Peradangan penyakit ini menimbulkan pembengkakan di dalam terowongan karpal, sehingga menekan saraf dan mengakibatkan sindrom lorong karpal. Pada pasien gout, penumpukan kristal asam urat di area pergelangan tangan dapat memberikan tekanan pada saraf median, yang mengakibatkan *Carpal Tunnel Syndrome* (CTS) atau sindrom lorong karpal (Risnanto, 2014).

5) Fraktur/Patah Tulang

Riwayat cedera tangan dapat menyebabkan CTS, dan perubahan struktural pada tulang karpal yang disebabkan oleh trauma atau patah tulang dapat mengurangi volume tulang karpal. CTS akut sangat jarang terjadi, sebagian besar kejadian CTS akut disebabkan oleh trauma pada tulang karpal, dan gejalanya baru akan muncul satu bulan hingga bertahun-tahun setelah kejadian (Heim et al., 2002 dalam (Febrina Kartika, 2009).

2. Faktor Pekerjaan

a. Masa Kerja

Masa kerja merupakan salah satu elemen yang dapat berkontribusi terhadap perkembangan masalah muskuloskeletal terkait pekerjaan. Responden dengan masa kerja lebih dari empat tahun (>4 tahun) memiliki proporsi kejadian CTS yang lebih tinggi dibandingkan dengan responden dengan masa kerja satu sampai empat tahun (1-4 tahun) yang mengalami kejadian positif. Pekerja dengan masa kerja lebih dari empat tahun memiliki risiko 18,096 kali lebih tinggi untuk mengalami kejadian CTS dibandingkan dengan pekerja dengan masa kerja 1-4 tahun (Suherman et al., 2012).

Semakin lama seseorang bekerja, maka semakin banyak gerakan berulang yang dilakukannya. Peningkatan masa kerja pada tangan mengindikasikan bahwa tangan melakukan pekerjaan yang berulang-ulang dalam jangka waktu yang lama, dan peningkatan masa kerja

mengindikasikan risiko *Carpal Tunnel Syndrome* yang lebih tinggi, dengan masa kerja lebih dari 4 tahun berisiko mengalami *Carpal Tunnel Syndrome*. CTS dapat terjadi setelah bekerja lebih dari empat tahun (Putra et al., 2023).

b. Lama Kerja

Lama bekerja atau durasi kerja sebanding dengan jumlah aktivitas yang dilakukan dengan tangan. Hal ini meningkatkan kemungkinan seseorang terkena CTS. Masa kerja yang lama mengharuskan tangan dan pergelangan tangan melakukan tindakan berulang-ulang dalam waktu yang lama. Masa kerja yang lama menyebabkan gerakan berulang menjadi semakin lama, yang pada akhirnya menyebabkan pembengkakan di terowongan karpal dan CTS. Pekerja yang bekerja dalam jangka waktu yang lebih lama juga lebih mungkin mengalami CTS (Febriyani et al., 2023). Pekerja yang bekerja selama lebih dari empat jam (≥ 4 jam) pada pekerja berisiko mengalami *Carpal Tunnel Syndrome*. Meningkatnya risiko CTS sejalan dengan meningkatnya masa kerja. Semakin lama masa kerja, maka akan semakin banyak gerakan jari yang diulang-ulang (Sabila, 2019).

Menurut Suherman dkk. (2012), responden yang bekerja selama 4-8 jam memiliki proporsi CTS yang lebih besar (94,9%) dibandingkan dengan responden yang bekerja kurang dari 4 jam (27,3%). Nilai p sebesar 0,000, $p < \alpha$ (0,05), menunjukkan adanya hubungan antara masa kerja dengan kejadian CTS. Dengan nilai OR sebesar 24,505.

Responden yang bekerja 4 sampai 8 jam memiliki risiko 24,505 kali lebih tinggi terkena CTS dibandingkan dengan responden yang bekerja kurang dari 4 jam.

c. Postur Janggal Pada Tangan

Posisi tangan/pergelangan tangan seperti deviasi ulnar (posisi pergelangan tangan melengkung diagonal ke arah luar), deviasi radial (posisi pergelangan tangan tertekuk ke arah dalam), fleksi pergelangan tangan (posisi pergelangan tangan tertekuk ke arah bawah), dan ekstensi (posisi pergelangan tangan tertekuk ke arah atas) dapat meningkatkan kejadian CTS. Postur fleksi pada pergelangan tangan dapat memberikan tekanan langsung pada saraf median, yang mengakibatkan CTS jika sering dilakukan. Postur janggal (fleksi, ekstensi, ulnar dan radial) selama lebih dari 10 detik, jika berlangsung terus menerus, akan mengakibatkan keluhan muskuloskeletal pada tangan, dan 30 postur janggal dalam 1 menit dapat mengakibatkan keluhan muskuloskeletal pada tangan serta peningkatan empat kali lipat risiko CTS (Bernard, 1997 dalam Mukhlisa, 2014).

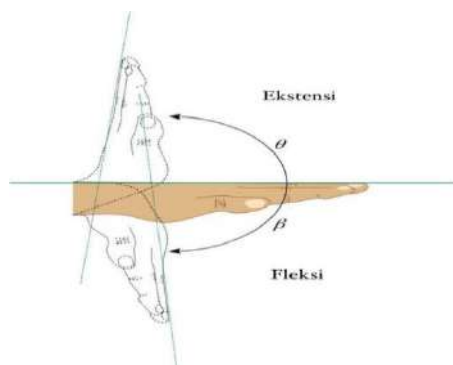

Gambar 2.2 Fleksi dan Ekstensi

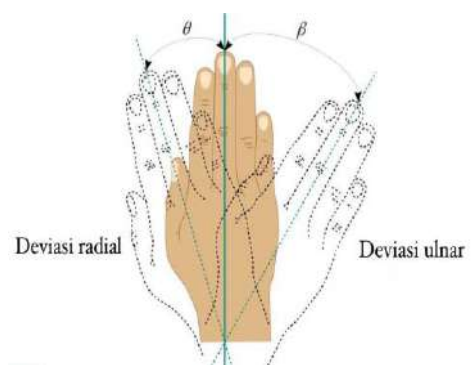

Gambar 2.3 Radial dan Ulnar

CTS paling sering disebabkan oleh penekanan dan ketegangan pada saraf median pada pergelangan tangan saat berada dalam posisi postur yang berlebihan. Selviyati *et al* (Selviyati et al., 2016) menemukan adanya hubungan antara postur tangan dengan terjadinya *Carpal Tunnel Syndrome* (CTS) pada penyadap pohon karet. Kejadian CTS lebih banyak terjadi pada responden yang bekerja dengan postur tangan yang tidak ergonomis, yaitu sebanyak 64 responden (63,4%). Penyimpangan pada posisi pergelangan tangan akan mengganggu kemampuan pekerja untuk menggenggam dengan kuat dan mengurangi kekuatan jepitan. Ketika postur pergelangan tangan menyimpang, sudut antara tendon dan tulang jari akan bergeser. Hal ini menyebabkan kompresi tendon fleksor jari terhadap struktur pergelangan tangan dan dinding terowongan karpal, yang mengakibatkan berkurangnya kapasitas dan kekuatan untuk menjepit.

d. Gerakan Berulang

Aktivitas atau gerakan berulang merupakan pekerjaan yang dilakukan secara terus menerus sehingga meningkatkan risiko terjadinya keluhan otot karena otot mendapatkan tekanan dari beban kerja yang terus menerus tanpa memiliki kesempatan untuk rileks (Mallapiang et al., 2021). Gerakan tangan yang berulang dan berlebihan dapat meningkatkan kemungkinan terjadinya CTS pada pekerja. Hal ini karena gerakan berulang dapat meningkatkan pembengkakan tendon saraf median di terowongan karpal.

Pembengkakan ini dapat membatasi ruang di terowongan karpal dan menekan saraf medianus, yang mengakibatkan gejala CTS seperti mati rasa, kesemutan, ketidaknyamanan pada pergelangan tangan, atau tangan kaku (Aprillia et al., 2021).

Menurut penelitian Lisa Newington dkk., karyawan yang terpapar getaran memiliki kemungkinan 5,40 kali lebih besar untuk mengalami CTS, pekerja yang menggunakan tenaga tangan memiliki kemungkinan 4,23 kali lebih besar untuk mengalami CTS, dan pekerja yang melakukan gerakan berulang kali memiliki kemungkinan 2,26 kali lebih besar untuk mengalami CTS (Newington et al., 2015). Pengulangan yang berlangsung kurang dari 30 detik disebut sebagai "gerakan berulang". (Wahyuningrum, 2013). Adapun untuk menentukan tingkat risiko pengulangan tinggi pada bagian tubuh yang berbeda dapat dilihat dalam tabel berikut:

Tabel 2. 2 Pengulangan Berisiko Tinggi oleh Bagian Tubuh

Bagian Tubuh	Pengulangan Per Menit
Bahu	Lebih dari 2,5
Lengan/Pergelangan	Lebih dari 10
Tangan	Lebih dari 10
Jari	Lebih dari 200

Sumber : (Wahyuningrum, 2013)

e. Tekanan

Tindakan yang dilakukan secara berulang-ulang dapat meningkatkan tekanan lorong karpal. Jika gerakan berulang dilakukan secara terus-menerus dan dalam jangka waktu yang lama, gerakan

tersebut akan memberikan tekanan pada jaringan Terowongan Karpal, sehingga menyebabkan permeabilitas pembuluh darah di pergelangan tangan. Kejadian iskemia saraf disebabkan oleh gangguan aliran darah, yang menyebabkan cedera saraf dan munculnya gejala. Kelainan sensorik dan motorik akan terjadi, tergantung pada penyebaran saraf medianus (Asfian et al., 2021).

f. Getaran

Menurut penelitian epidemiologi, pekerja yang terpapar peralatan bergetar dalam jangka waktu yang lama cenderung mengalami kelainan fungsi tangan yang menetap, salah satunya adalah *Carpal Tunnel Syndrome* (Suryani & Wijianto, 2021).

Dalam Islam, semua kenikmatan, kesehatan dan keselamatan yang dirasakan adalah karunia dan kebaikan dari Allah SWT yang diberikan kepada ummat manusia. Sedangkan kesusahan, kesulitan, bahaya dan keburukan yang menimpa ummat manusia adalah berasal dari ummat manusia itu sendiri. Seperti yang dijelaskan dalam firman Allah swt dalam QS. Asy-Syura 42/30:

وَمَا أَصَابَكُمْ مِنْ مُصِيبَةٍ فَبِمَا كَسَبَتْ أَيْدِيكُمْ وَيَعْفُوا عَنْ كَثِيرٍ ﴿٣٠﴾

Terjemahnya :

Dan musibah apa pun yang menimpa kamu adalah disebabkan oleh perbuatan tanganmu sendiri, dan Allah memaafkan banyak (dari kesalahan-kesalahanmu).

Tafsir Al-Azhar :

Ayat di atas adalah satu peringatan bahwa apabila suatu malapetaka

dating menimpa, janganlah segera menyalahkan orang lain, apatah lagi menyalahkan Tuhan. Periksalah diri sendiri. Manusia memang selalu lalai memperhitungkan bahwa dia bersalah. Setelah datang malapetaka dengan tiba-tiba dia jadi bingung, lalu menyalahkan orang lain. Atau menyalahkan takdir. Kadang-kadang kesalahan yang paling besar ialah lupa kepada Tuhan, sehingga malapetaka yang tadinya bias menjadi cobaan peneguh iman, menjadi satu sengsara yang amat berat; tidak terpikul oleh jiwa, karena jiwa tidak ada pegangan. maka jika tiba giliran mendapat musibah, maka periksalah diri (Hamka, 1985).

Dari tafsir di atas terdapat perintah bagi kita umat manusia untuk senantiasa mengoreksi diri untuk memperbaiki kesalahan agar tidak ditimpa musibah. Termasuk pada kejadian CTS, akan lebih baik bagi kita untuk mengoreksi kesalahan-kesalahan yang kita lakukan yang tidak sesuai dengan keadaan alamiah kita dalam pekerjaan sehingga kita dapat terkena sindroma ini. Hal tersebut merupakan salah satu upaya untuk mencegah dan menanggulangi risiko kejadian sindroma ini.

C. Kerangka Teori

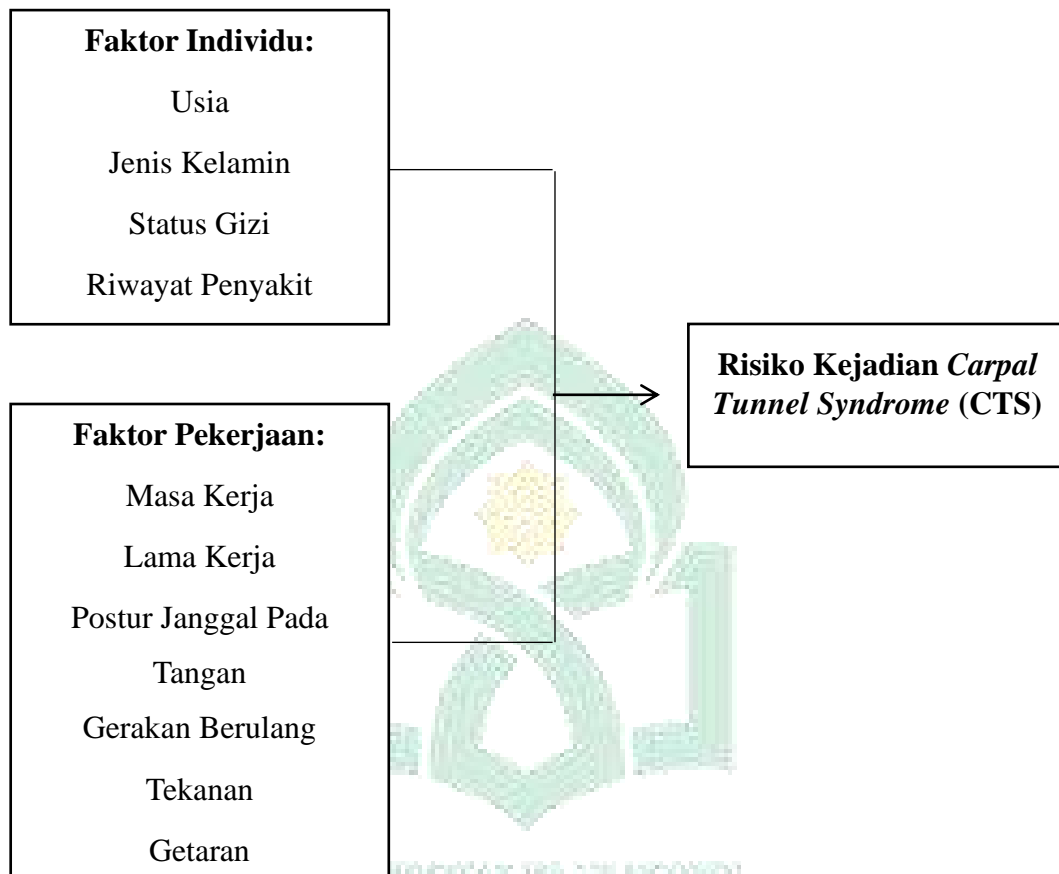

Bagan 2. 1 Kerangka Teori

Sumber : Modifikasi (Levy et al., 2011)

D. Kerangka Konsep

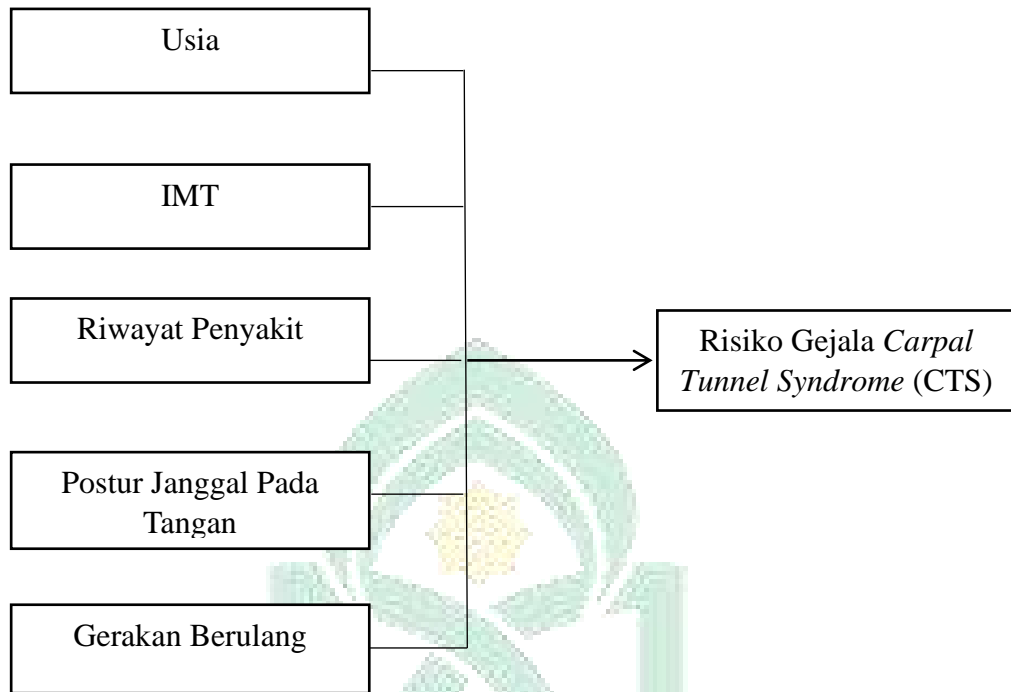

BAGAN 2. 2 Kerangka Konsep

BAB III

METODOLOGI PENELITIAN

A. Etika Penelitian

Penelitian ini telah mendapatkan persetujuan dari Komite Etik Penelitian Kesehatan Universitas Islam Negeri Alauddin Makassar No.B.062/KEPK/FKIK/III/2024 sebelum dimulainya penelitian. Prosedur ini memastikan bahwa penelitian saya mematuhi standar etika yang diperlukan untuk melindungi partisipan dan memastikan integritas penelitian.

Penelitian ini juga telah menjalankan prosedur *informed consent* dengan setiap partisipan penelitian. Sebelum mereka memulai penelitian, mereka diberikan informasi yang jelas tentang tujuan penelitian, prosedur yang akan diikuti, serta hak-hak mereka sebagai subjek penelitian. Mereka juga diberi kesempatan untuk bertanya dan mengekspresikan kekhawatiran sebelum memberikan persetujuan mereka. Selain itu, peneliti telah memastikan kerahasiaan dan privasi partisipan dengan mengimplementasikan kode identifikasi untuk menyamarkan identitas mereka dalam data. Data disimpan secara aman dan hanya diakses oleh peneliti. Serta tidak ada partisipan yang mengalami kerugian atau risiko yang tidak dapat diterima selama penelitian ini.

Proses pengumpulan data dilakukan dengan hati-hati dan analisis data dilakukan secara objektif sesuai dengan metodologi yang ditetapkan

sebelumnya. Penelitian ini dapat memberikan kontribusi yang signifikan pada pemahaman dalam bidangnya dan memilikidampak positif bagi masyarakat. Hasil penelitian ini diharapkan dapa digunakan untuk memperbaiki kebijakan atau praktik dalam industri terkait. Dengan demikian, penelitian ini telah memenuhi standar etika yang relevan.

B. Jenis dan Lokasi Penelitian

1. Jenis Penelitian

Jenis penelitian ini adalah penelitian kuantitatif dengan pendekatan deskriptif yang bertujuan untuk mengetahui kisaran frekuensi/distribusi dari variabel yang diteliti. Pada penelitian ini mengukur faktor risiko kejadian gejala *Carpal Tunnel Syndrome* (CTS) pada petani penyadap karet di PT. LONSUM Balombissie Bulukumba. Faktor yang diteliti, meliputi usia, IMT, riwayat penyakit, postur janggal pada tangan dan gerakan berulang.

2. Lokasi Penelitian

Penelitian ini dilaksanakan di PT. LONSUM Balombissie Bulukumba. Waktu penelitian terhitung dari tanggal 19 Februari sampai dengan 19 Maret 2024.

C. Populasi dan Sampel

1. Populasi

Populasi adalah suatu kumpulan menyeluruh dari obyek yang merupakan perhatian dari peneliti (Suriani et al., 2023). Populasi dalam penelitian ini adalah seluruh petani penyadap pohon karet di

PT. LONSUM Balombissie Bulukumba. Adapun jumlah petani penyadap pohon karet di PT. LONSUM Balombissie Bulukumba berjumlah 106 orang.

2. Sampel

Sampel adalah bagian dari jumlah dan karakteristik yang dimiliki oleh populasi (Suriani et al., 2023). Teknik pengambilan sampel yang digunakan adalah *total sampling*, dimana jumlah sampel sama dengan populasi. Jadi, jumlah sampel dalam penelitian ini adalah 106 petani penyadap pohon karet di PT. LONSUM Balombissie Bulukumba.

D. Metode Pengumpulan Data

Penelitian ini menggunakan dua jenis data, yaitu data primer dan data sekunder.

1. Data Primer

Data primer adalah data yang diperoleh langsung dari responden. Data primer dapat terkumpul dengan langkah dibawah ini:

- a. Wawancara, dilakukan untuk memperoleh data mengenai usia dan riwayat penyakit.
- b. Pengamatan (observasi), bertujuan untuk mendapatkan jumlah gerakan berulang permenit dan postur janggal pada tangan saat responden sedang bekerja.
- c. Pengukuran langsung (antropometri), bertujuan untuk mendapatkan data mengenai IMT pada responden.

Data primer yang diperoleh kemudian dikelola melalui program komputer *Statistical Program and Service Solution (SPSS)*.

2. Data Sekunder

Data sekunder adalah data yang diperoleh dari beberapa pihak yang menunjang kebutuhan penelitian. Data tersebut dapat diperoleh dari beberapa sumber seperti jurnal, artikel, dan beberapa sumber informasi lainnya seperti sumber dari pihak perusahaan dan petani penyadap karet (data profil perusahaan dan data pekerja pada PT. Lonsum Balombissie Bulukumba).

E. Instrumen Penelitian

Instrumen penelitian merupakan alat-alat yang digunakan untuk mengumpulkan data. Dalam penelitian ini, instrumen yang digunakan antara lain sebagai berikut :

1. Alat tulis, digunakan untuk mencatat data saat dilakukan wawancara maupun observasi. Selain itu, alat tulis dapat memudahkan dalam melaporkan hasil penelitian.
2. Kuesioner karakteristik individu, berisi pertanyaan terkait usia, riwayat penyakit dan IMT yang diadopsi dari penelitian Lazuardi, (2016).
3. Lembar observasi, digunakan pada saat observasi gerakan berulang dan postur janggal.

4. Tabel checklist, digunakan pada saat tes Phalen untuk mencatat gejala-gejala yang dirasakan responden. Dalam pelaksanaannya, dokter perusahaan dilibatkan untuk mendiagnosa gejala-gejala yang timbul. Tes ini dilakukan dengan meminta pekerja untuk melakukan fleksi pergelangan tangan menetap berlawanan satu sama lain selama 60 detik. Bila dalam waktu 1 menit timbul gejala-gejala seperti gejala CTS, maka tes ini dapat menyongkong diagnose CTS. Tes ini dikatakan baik jika punggung telapak tangan satu dengan yang lain saling menempel dan adanya penekanan dari kedua tangan dengan keadaan horizontal.



Gambar 3.1 Tes Phalen

5. *Stopwatch*, digunakan pada saat tes phalen dan observasi gerakan berulang untuk mengukur rentang waktu 1 menit dalam menghitung jumlah gerakan.
6. Timbangan berat badan digital dan *mictrotoise* (alat pengukur tinggi badan dewasa), merupakan alat yang digunakan untuk mengukur berat dan tinggi badan. Alat tersebut digunakan dalam penelitian ini untuk mengukur Indeks Massa Tubuh (IMT) petani karet.

Timbangan digital merupakan alat ukur untuk mengukur massa benda atau zat dengan tampilan digital. Dalam pemanfaatannya

timbangan digunakan di berbagai bidang, dari bidang medis/kesehatan, bidang perdagangan, industri sampai perusahaan jasa. Timbangan digital mempunyai tingkat ketelitian yang lebih baik dan pengoperasian yang lebih efisien dari pada timbangan analog. Pengguna hanya melihat angka yang tertera pada layar LCD (*Liquid Crystal Display*) (Nova Hulu, 2018). Timbangan digital memberikan hasil yang cukup akurat dan konsisten untuk digunakan dalam penelitian kesehatan masyarakat (Yorkin et al., 2013). Pengukuran berat badan menggunakan timbangan digital yang sudah dikalibrasi terlebih dahulu.

Langkah-langkah dalam pengukuran berat badan dengan menggunakan alat timbangan digital menurut (Kemenkes RI, 2019) adalah sebagai berikut :

- a. Memastikan kelengkapan dan kebersihan timbangan.
- b. Memasang baterai pada timbangan.
- c. Meletakkan timbangan di tempat yang datar, keras dan cukup cahaya.
- d. Menyalakan timbangan dan memastikan bahwa angka yang muncul pada layar baca adalah 00,0.
- e. Sepatu dan pakaian luar harus dilepaskan atau menggunakan pakaian seminimal mungkin.
- f. Responden berdiri tepat di tengah timbangan saat angka pada layar menunjukkan angka 00,0 serta tetap berada di atas

timbangan sampai angka berat badan muncul pada layar timbangan dan sudah tidak berubah.

Setelah pengukuran berat badan, dilanjutkan dengan pengukuran tinggi badan. Pengukuran tinggi badan menggunakan *microtoise* (*stature meter*). *Microtoise* digunakan pada anak yang sudah dapat berdiri tegap (usia lebih dari 24 bulan) hingga orang dewasa (Kepmenkes RI, 2022).

Langkah-langkah dalam pengukuran tinggi badan menggunakan *microtoise* adalah sebagai berikut (Kemenkes RI, 2019) :

- a. Pemasangan *microtoise* dilakukan oleh dua orang.
- b. Satu orang meletakkan *microtoise* dilantai datar dan menempel pada dinding yang rata.
- c. Satu orang lainnya menarik pita meteran tegak lurus ke atas sampai angka pada jendela baca menunjukkan nol.
- d. Bagian atas pita meteran direkatkan di dinding dengan memakai lakban/selotip yang menempel dengan kuat dan tidak mungkin akan bergeser.
- e. Kepala *microtoise* dapat digeser ke atas.
- f. Sepatu/alas kaki dan tutup kepala dilepaskan.
- g. Pengukur utama memposisikan responden berdiri tegak lurus dibawah *microtoise* membelakangi dinding, pandangan lurus ke depan dan kepala dalam posisi garis imajiner.

- h. Pengukur memastikan lima bagian tubuh menempel di dinding yaitu bagian belakang kepala, punggung, bokong, betis, dan tumit. Pada responden dengan obesitas minimal dua bagian tubuh yang menempel di dinding yaitu punggung dan bokong.
 - i. Pengukur menarik kepala *microtoise* sampai menyentuh puncak kepala dalam posisi tegak lurus ke dinding.
 - j. Pengukur membaca angka pada jendela baca tepat pada garis merah dengan arah baca dari atas ke bawah.
7. Kamera, digunakan untuk dokumentasi saat penelitian berlangsung.

F. Metode Pengolahan Data

Pengolahan data merupakan alur pengumpulan informasi sesuai dengan variabel yang diteliti, dengan menganalisis untuk menghasilkan data yang akurat pada setiap variabel penelitian. Adapun langkah-langkah dalam mengolah data kuantitatif, yaitu :

1. Tahap *Editing* (Pemeriksaan Data)

Dalam tahapan ini, peneliti melakukan pengecekan kembali data yang sudah di peroleh secara keseluruhan. Apabila terdapat kesalahan atau kekurangan pada data maka akan dilakukan perbaikan data-data.

2. Tahap *Coding* (Pengkodean Data)

Dalam tahapan ini, peneliti melakukan pemberian kode pada setiap jawaban responden agar mempermudah pengolahan data nantinya.

3. Tahap *Tabulating* (Tabulasi Data)

Dalam tahapan ini, peneliti melakukan pemberian skor pada setiap jawaban responden sesuai kriteria yang telah ditetapkan.

4. Tahap *Entry* (Memasukkan Data)

Dalam tahapan ini, peneliti melakukan pengolahan data dengan menggunakan aplikasi SPSS dan terlebih dahulu memasukkan data yang sudah diedit ke dalam perangkat lunak komputer.

5. Tahap *Cleaning* (Pembersihan Data)

Dalam tahapan ini, peneliti melakukan pemeriksaan ulang data untuk memastikan datanya akurat atau belum dan siap untuk dianalisis.

6. Tahap *Output* (Hasil Data)

Dalam tahapan ini, peneliti melakukan penyajian dan memproses temuan penelitian untuk membantu pembaca dalam memahami data yang ditemukan.

G. Analisis Data

1. Analisis Univariat

Analisis univariat digunakan pada penelitian deskriptif dan analitik. Analisis univariat bertujuan untuk menjelaskan karakteristik setiap variabel penelitian. Analisis univariat dilakukan menurut jenis data baik kategorik maupun numerik. Untuk data kategorik dapat

berupa distribusi frekuensi yang disajikan kedalam bentuk data atau presentase dari setiap variabel yang diteliti (Priantoro, 2018).

2. Analisis Bivariat

Analisis bivariat digunakan untuk mencari hubungan variabel bebas dan terikat dengan uji statistik yang sesuai dengan skala data yang ada. Uji statistik yang digunakan adalah uji *Chi-square* untuk menghubungkan variable kategorik dengan kategorik.

H. Alur Penelitian

Alur penelitian dalam penelitian ini menjelaskan mengenai tahapan atau prosedur penelitian untuk mengetahui gambaran faktor risiko gejala *Carpal Tunnel Syndrome* pada petani penyadap pohon karet di PT. LONSUM Balombissie Bulukumba. Adapun alur atau tahapan dalam penelitian ini adalah sebagai berikut:

1. Tahapan Awal

Tahapan awal dilaksanakan pada tanggal 19 Februari 2024 sampai pada tanggal 14 Maret 2014, pada tahapan ini peneliti meminta izin kepada pimpinan perusahaan di PT. LONSUM Balombissie Bulukumba untuk melakukan penelitian dengan membawa surat izin penelitian yang sudah peneliti siapkan dan meminta izin untuk turun lapangan dan mengumpulkan petani penyadap pohon karet untuk diberikan penjelasan sebelum wawancara, melakukan pengukuran antropometri, pemeriksaan fisik dan pengamatan langsung pada pekerjaan menyadap karet.

2. Tahapan Pelaksanaan

Tahapan pelaksanaan dilaksanakan pada tanggal 15 Maret 2024 sampai pada tanggal 22 Maret 2024, peneliti terlebih dahulu memperkenalkan diri, menjelaskan maksud dan tujuan, kemudian peneliti melakukan wawancara terhadap responden, melakukan pengukuran antropometri, pemeriksaan fisik dan pengamatan langsung pada pekerjaan menyadap karet.

3. Tahapan Akhir

Tahapan akhir dilaksanakan pada tanggal 23 Maret 2024 sampai pada tanggal 14 April 2024. Setelah melakukan wawancara, pengukuran, pemeriksaan dan pengamatan, selanjutnya peneliti memeriksa dan mengecek kembali data atau kuesioner yang diperoleh dari semua seluruh responden pada penelitian. Setelah memeriksa dan mengecek data atau kuesioner responden, data tersebut di olah menggunakan aplikasi SPSS untuk mengetahui distribusi responden berdasarkan variabel yang diteliti.

BAB IV

HASIL DAN PEMBAHASAN

A. Gambaran Umum Lokasi Penelitian

1. Gambaran Umum

Perkebunan Balombissie Estate terletak di Provinsi Sulawesi Selatan, tepatnya berada di Kabupaten Bulukumba, Kecamatan Bulukumpa Kelurahan Jawi-Jawi, Perkebunan ini +20 Km dari kota Bulukumba. Pada awalnya perkebunan ini di tanami dengan tanaman Kopi dan Sereh, perkebunan ini didirikan pada tahun 1918 yang berpusat di London (Inggris), perkebunan ini merupakan perusahaan Swasta di bawah agensi Horison & Crosfield Ltd. Pada tahun 1965 perkebunan ini diambil alih oleh PPN Dwikora dan pada tahun 1968 di ambil kembali Inggris, setelah diambil alih kembali oleh Inggris, perkebunan ini digantikan komoditinya dari kopi dan Sereh menjadi tanaman karet yang masih berlanjut sampai saat ini (Departemen Safety, 2024).



Gambar 4.1 PT LONSUM Balombissie Bulukumba

Karyawan perkebunan karet terdiri dari beberapa suku yang dimana didominasi dengan Suku Bugis dan Suku Kajang. Area perkebunan Balombissie Estate terletak di Provinsi Sulawesi selatan, di mana perkebunan ini terdapat di Kab. Bulukumba Kec. Bulukumpa Kel. Jawi-Jawi yang memiliki luas sebesar 5.784,46 Ha dengan batas-batas wilayah sebagai berikut:

- Sebelah Utara : Berbatasan dengan Kelurahan Balla Saraja
- Sebelah Barat : Berbatasan dengan Kelurahan Balla saraja
- Sebelah Selatan : Berbatasan dengan Kelurahan Jawi-Jawi
- Sebelah Timur : Desa Jojolo dan Desa Tibona

2. Visi dan Misi

Adapun visi dan misi PT Lonsum Balombissie Bulukumba adalah sebagai berikut (Departemen Safety, 2024):

a. Visi Perusahaan

Visi dari LONSUM adalah *to be the leading 3C (crops, cost, conditions) and R&D driven sustainable agribusiness* menjadi perusahaan agribisnis terkemuka yang berkelanjutan dalam hal tanaman lingkungan (3C) dan berbasis penelitian dan pengembangan.

b. Misi Perusahaan

Lonsum memiliki Misi: *to add value for millions in agribusiness* (menambah nilai bagi jutaan orang di bidang agribisnis). Adapun tujuan pokok perusahaan yaitu: Integritas yaitu

jujur dan bertanggung jawab, kerja sama yaitu saling menghormati dan peduli dan Unggul yaitu disiplin dan perbaikan terus menerus.

3. Struktur Organisasi

Dalam menjalankan aktivitas perusahaan, PT London Sumatra Balombissie dipimpin oleh seorang manager, asisten manager, supervisor dan pekerja (non supervisor). Aktivitas hari-hari adalah penyadapan atau peneenan yang mendominasi kegiatan harian. Skema struktur organisasi PT. London Sumatra Balombissie Estate dapat dilihat pada gambar berikut (Departemen Safety, 2024):

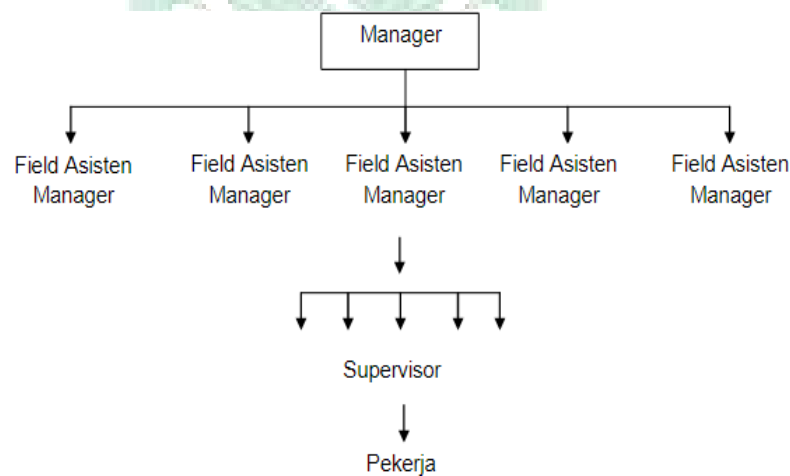

Gambar 4.2 Struktur Organisasi PT LONSUM Balombissie

Fungsi-Fungsi Personal Dalam Struktur Organisasi:

- a. Manager, berfungsi mengendalikan faktor-faktor produksi seperti sumber daya manusia, tanaman, keuangan, transportasi, dan administrasi. Keputusan untuk menggerakkan faktor-faktor produksi menjadi tugas utama seorang manager.

- b. Field/Office Asisten Manajer, bertanggung jawab atas seluruh administrasi kebun berupa laporan-laporan keuangan, akuntansi, *purchasing* (pembelian) dan produksi. Seluruh laporan-laporan ini sudah harus masuk ke meja manager setiap harinya.
- c. Supervisor/Pengawas, bertugas mengawasi seluruh pekerjaan para pekerja agar tidak menyimpang dari standar operasional yang sudah ditentukan. Para supervisor juga menjadi penghubung utama untuk menjembatani kepentingan perusahaan dengan karyawan dan kepentingan karyawan terhadap perusahaan.

4. Luas Perkebunan

Luas areal perkebunan karet di PT. LONSUM Balombissie Bulukumba adalah 5.784,46 Ha dengan pengaturan penanaman antar pohon berjarak 2 meter dan dibagi menjadi beberapa blok, dimana dalam 1 blok berjumlah 50 pohon dengan luas 2x50 m. Jumlah pohon karet tersebut yang juga menjadi target sadap 1 pekerja (petani karet) setiap harinya.

B. Hasil Penelitian

1. Analisis Univariat

Analisis Data Numerik

Tabel 4.1
Distribusi Deskriptif Data Karakteristik Individu pada Petani
Penyadap Pohon Karet di PT LONSUM Balombissie Bulukumba
Tahun 2024

Variabel	Mean	Median	Standar Deviasi	Min-Maks
Umur	43.66	44.00	6.92	26-55
Masa Kerja	18.31	16.00	7.21	9-33
IMT	21.93	21.80	1.80	17.4-25.8
Gerakan Berulang	28.16	28.00	3.29	22-35

Tabel 4.1 menunjukkan ukuran dan sebaran data pada variabel umur, masa kerja, IMT dan gerakan berulang. Berdasarkan tabel tersebut ditemukan bahwa rata-rata umur responden yaitu 43 tahun dengan umur terendah yaitu 26 tahun dan tertinggi 55 tahun. Rata-rata masa kerja responden yaitu 16 tahun dengan masa kerja terbaru yaitu 9 tahun dan terlama 33 tahun. Sedangkan rata-rata Indeks Massa Tubuh (IMT) responden yaitu 21 dengan IMT terendah yaitu 17,4 (berat badan kurus) dan tertinggi 25,8 (berat badan gemuk). Sedangkan rata-rata gerakan berulang responden saat bekerja yaitu 28 gerakan permenit dengan gerakan berulang tercepat 22 dan terlama 35 gerakan permenit.

Analisis Data Kategorik

a. Usia

Tabel 4.2
Distribusi Responden Berdasarkan Usia Menurut Depkes RI pada Petani Penyadap Pohon Karet di PT LONSUM Balombissie Bulukumba Tahun 2024

Usia	Frekuensi (n)	Persentase (%)
Masa Dewasa Awal (26-35 tahun)	12	11.3
Masa Dewasa Akhir (36-45 Tahun)	53	50.0
Masa Lansia Awal (46-55 Tahun)	41	38.7
Total	106	100.0

Sumber : Data Primer, 2024.

Tabel 4.2 menunjukkan bahwa persentase responden terbesar terdapat pada kelompok masa dewasa akhir (36-45 tahun) sebanyak 53 responden (50,0%), sedangkan persentase terendah terdapat pada kelompok masa dewasa awal (26-35 tahun) sebanyak 12 responden (11,3%).

Tabel 4.3
Distribusi Responden Berdasarkan Usia pada Petani Penyadap Pohon Karet di PT LONSUM Balombissie Bulukumba Tahun 2024

Usia	Frekuensi (n)	Persentase (%)
Berisiko (≥ 35 tahun)	96	90.6
Tidak Berisiko (< 35 tahun)	10	9.4
Total	106	100.0

Sumber : Data Primer, 2024.

Berdasarkan tabel 4.3 dapat diketahui bahwa distribusi frekuensi berdasarkan usia pada petani penyadap pohon karet di PT LONSUM Balombissie Bulukumba Tahun 2024, sebanyak 96 responden (90,6%) yang berisiko terkena *Carpal Tunnel*

Syndrome dengan usia ≥ 35 tahun dan terdapat 10 responden (9,4%) yang tidak berisiko terkena *Carpal Tunnel Syndrome* dengan usia < 35 tahun.

b. Jenis Kelamin

Pada penelitian ini keseluruhan responden berjenis kelamin laki laki yaitu sebanyak 106 responden (100%).

c. Indeks Massa Tubuh (IMT)

Tabel 4.4
Distribusi Responden Berdasarkan Indeks Massa Tubuh (IMT) Menurut Depkes RI pada Petani Penyadap Pohon Karet di PT LONSUM Balombissie Bulukumba Tahun 2024

Indeks Massa Tubuh (IMT)	Frekuensi (n)	Persentase (%)
Kurus (17,0-18,4)	2	1.9
Normal (18,5-25,0)	98	92.5
Gemuk (25,1-27,0)	6	5.7
Total	106	100.0

Sumber : Data Primer, 2024.

Tabel 4.5
Distribusi Responden Berdasarkan Indeks Massa Tubuh (IMT) pada Petani Penyadap Pohon Karet di PT LONSUM Balombissie Bulukumba Tahun 2024

Indeks Massa Tubuh (IMT)	Frekuensi (n)	Persentase (%)
Berisiko (IMT $\geq 25,0$)	6	5.7
Tidak Berisiko (IMT $< 25,0$)	100	94.3
Total	106	100.0

Sumber : Data Primer, 2024.

Tabel 4.4 menunjukkan bahwa persentase responden terbesar terdapat pada kelompok IMT Normal (18,5-25,0) sebanyak 98 responden (92,5%), sedangkan persentase

terendah terdapat pada kelompok IMT Kurus (17,0-18,4) sebanyak 2 responden (1,9%).

Berdasarkan tabel 4.5 dapat diketahui bahwa distribusi frekuensi berdasarkan Indeks Massa Tubuh (IMT) pada petani penyadap pohon karet di PT LONSUM Balombissie Bulukumba Tahun 2024, terdapat 6 responden (5,7%) yang berisiko terkena *Carpal Tunnel Syndrome* dengan IMT $\geq 25,0$ dan sebanyak 100 responden (94,3%) tidak berisiko terkena *Carpal Tunnel Syndrome* dengan IMT $< 25,0$.

d. Riwayat Penyakit

Tabel 4.6
Distribusi Responden Menurut Jenis Riwayat Penyakit
pada Petani Penyadap Pohon Karet di PT LONSUM
Balombissie Bulukumba Tahun 2024

Riwayat Penyakit	Frekuensi (n)	Persentase (%)
<i>Arthritis rheumathoid</i> (rematik)		
Ya	1	0.9
Tidak	105	99.1
<i>Diabetes mellitus</i>		
Ya	3	2.8
Tidak	103	97.2
<i>Hipotiroid</i>		
Ya	0	0
Tidak	106	100
<i>Gout/asam urat</i>		
Ya	4	3.8
Tidak	102	96.2
Fraktur/patah tulang tangan		
Ya	0	0
Tidak	106	100
Total	106	100.0

Sumber : Data Primer, 2024.

Tabel 4.6 menunjukkan bahwa persentase responden terbesar terdapat pada kelompok riwayat penyakit *gout/asam urat* sebanyak 4 responden (3,8%%), sedangkan persentase responden terkecil terdapat pada kelompok riwayat penyakit *arthritis rheumathoid* (rematik) sebanyak 1 responden (0,9%).

Tabel 4.7
Distribusi Responden Berdasarkan Riwayat Penyakit pada Petani Penjadap Pohon Karet di PT LONSUM Balombissie Bulukumba Tahun 2024

Riwayat Penyakit	Frekuensi (n)	Persentase (%)
Berisiko (Ada Riwayat Penyakit)	8	7,5
Tidak Berisiko (Tidak Ada Riwayat Penyakit)	98	92,5
Total	106	100.0

Sumber : Data Primer, 2024.

Berdasarkan tabel 4.7 dapat diketahui bahwa distribusi frekuensi berdasarkan riwayat penyakit pada petani penjadap pohon karet di PT LONSUM Balombissie Bulukumba Tahun 2024, terdapat 8 responden (7,5%) memiliki riwayat penyakit yang merupakan faktor risiko *Carpal Tunnel Syndrome* dan sebanyak 98 responden (92,5%) tidak memiliki riwayat penyakit yang merupakan faktor risiko *Carpal Tunnel Syndrome*.

e. Postur Janggal Pada Tangan

Tabel 4.8
Distribusi Responden Menurut Jenis Postur Janggal pada
Petani Penyadap Pohon Karet di PT LONSUM Balombissie
Bulukumba Tahun 2024

Postur Janggal pada Tangan	Frekuensi (n)	Persentase (%)
Fleksi		
Ya	0	0
Tidak	106	100
Ekstensi		
Ya	86	81.1
Tidak	20	18.9
Deviasi ulnar		
Ya	86	81.1
Tidak	20	18.9
Deviasi radial		
Ya	0	0
Tidak	106	106
Total	106	100.0

Sumber : Data Primer, 2024.

Tabel 4.8 menunjukkan bahwa persentase responden terbesar terdapat pada kelompok yang tidak melakukan postur ekstensi dan deviasi ulnar sebanyak 86 responden (81,1%), sedangkan persentase responden yang melakukan postur alamiah sebanyak 20 responden (18,9%). Postur janggal yang sama sekali tidak dilakukan oleh responden adalah fleksi dan deviasi radial.

Tabel 4.9
Distribusi Responden Berdasarkan Postur Janggal Pada
Tangan pada Petani Penyadap Pohon Karet di PT LONSUM
Balombissie Bulukumba Tahun 2024

Postur Janggal pada Tangan	Frekuensi (n)	Persentase (%)
Berisiko (Tidak alamiah)	86	81.1
Tidak Berisiko (Alamiah)	20	18.9
Total	106	100.0

Sumber : Data Primer, 2024.

Berdasarkan tabel 4.9 dapat diketahui bahwa distribusi frekuensi berdasarkan postur janggal pada tangan pada petani penyadap pohon karet di PT LONSUM Balombissie Bulukumba Tahun 2024, sebanyak 86 responden (81,1%) yang berisiko terkena *Carpal Tunnel Syndrome* dengan postur tangan yang tidak alamiah saat bekerja dan terdapat 20 responden (18,9%) yang tidak berisiko terkena *Carpal Tunnel Syndrome* dengan postur tangan yang alamiah saat bekerja.

f. Gerakan Berulang

Tabel 4.10
Distribusi Responden Berdasarkan Gerakan Berulang
pada Petani Penyadap Pohon Karet di PT LONSUM
Balombissie Bulukumba Tahun 2024

Gerakan Berulang	Frekuensi (n)	Persentase (%)
Berisiko (≥ 30 kali/menit)	39	36.8
Tidak Berisiko (< 30 kali/menit)	67	63.2
Total	106	100.0

Sumber : Data Primer, 2024.

Berdasarkan tabel 4.10 dapat diketahui bahwa distribusi frekuensi berdasarkan gerakan berulang pada petani penyadap

pohon karet di PT LONSUM Balombissie Bulukumba Tahun 2024, terdapat 39 responden (36,8%) yang berisiko terkena *Carpal Tunnel Syndrome* dengan gerakan berulang ≥ 30 kali permenit dan sebanyak 67 responden (63,2%) yang tidak berisiko terkena *Carpal Tunnel Syndrome* dengan gerakan berulang < 30 kali permenit.

g. Gejala *Carpal Tunnel Syndrome* (CTS)

Tabel 4.11
Distribusi Responden Menurut Gejala *Carpal Tunnel Syndrome* (CTS) pada Petani Penyadap Pohon Karet di PT LONSUM Balombissie Bulukumba Tahun 2024

Gejala <i>Carpal Tunnel Syndrome</i> (CTS)	Frekuensi (n)	Persentase (%)
Sakit/nyeri		
Ya	30	28.3
Tidak	76	71.7
Kesemutan		
Ya	14	13.2
Tidak	92	86.8
Gemetar		
Ya	7	6.6
Tidak	99	93.4
Mati rasa		
Ya	0	0
Tidak	106	100
Total	106	100.0

Sumber : Data Primer, 2024.

Tabel 4.11 menunjukkan bahwa gejala yang paling banyak dirasakan oleh responden adalah sakit/nyeri sebanyak 30 keluhan (28.3%), sedangkan gejala yang paling sedikit dirasakan oleh responden adalah gemetar sebanyak 7 keluhan

(6,6%). Gejala yang sama sekali tidak dirasakan oleh responden adalah mati rasa.

Tabel 4.12
Distribusi Responden Berdasarkan Gejala *Carpal Tunnel Syndrome* (CTS) pada Petani Penyadap Pohon Karet di PT LONSUM Balombissie Bulukumba Tahun 2024

Gejala <i>Carpal Tunnel Syndrome</i> (CTS)	Frekuensi (n)	Persentase (%)
Berisiko (≥ 1 Gejala)	47	44.3
Tidak Berisiko (Tidak Ada Gejala)	59	63.2
Total	106	100.0

Sumber : Data Primer 2024.

Berdasarkan tabel 4.12 dapat diketahui bahwa distribusi frekuensi berdasarkan gejala *Carpal Tunnel Syndrome* (CTS) pada petani penyadap pohon karet di PT LONSUM Balombissie Bulukumba Tahun 2024, terdapat 47 responden (44,3%) yang berisiko terkena *Carpal Tunnel Syndrome* dengan gejala CTS ≥ 1 dan sebanyak 59 responden (55,7%) yang tidak berisiko terkena *Carpal Tunnel Syndrome* atau tidak mengalami satupun gejala CTS.

2. Analisis Bivariat

a. Usia dengan Gejala *Carpal Tunnel Syndrome* (CTS)

Distribusi risiko CTS berdasarkan usia responden dapat dilihat pada tabel berikut:

Tabel 4.13
Distribusi Gejala *Carpal Tunnel Syndrome* (CTS)
Berdasarkan Usia pada Petani Penyadap Pohon Karet di
PT LONSUM Balombissie Bulukumba Tahun 2024

Usia	Gejala <i>Carpal Tunnel Syndrome</i>				Total	
	Ya		Tidak		N	%
	n	%	n	%		
Berisiko (≥ 35 tahun)	43	44.8	53	55.2	96	100
Tidak Berisiko (>35 tahun)	4	40.0	6	60.0	10	100
Total	47	44.3	59	55.7	106	100

Sumber : Data Primer 2024.

Berdasarkan tabel 4.13 menunjukkan bahwa responden yang berisiko dan mengalami gejala CTS sebanyak 43 responden (44,8%) dan responden yang tidak berisiko namun mengalami gejala CTS sebanyak 4 responden (40,0%), sedangkan responden yang berisiko tetapi tidak mengalami gejala CTS sebanyak 53 responden (55.2%) yang tidak berisiko dan tidak mengalami gejala CTS sebanyak 6 responden (60,0%).

b. Indeks Massa Tubuh (IMT) dengan Gejala *Carpal Tunnel Syndrome* (CTS)

Distribusi risiko CTS berdasarkan Indeks Massa Tubuh (IMT) responden dapat dilihat pada tabel berikut:

Tabel 4.14
Distribusi Gejala *Carpal Tunnel Syndrome* (CTS)
Berdasarkan Indeks Massa Tubuh (IMT) pada Petani
Penyadap Pohon Karet di PT LONSUM Balombissie
Bulukumba Tahun 2024

Indeks Massa Tubuh (IMT)	Gejala <i>Carpal Tunnel Syndrome</i>				Total	
	Ya		Tidak		N	%
	n	%	n	%		
Berisiko (IMT $\geq 25,0$)	4	66.7	2	33.3	6	100
Tidak Berisiko (IMT $< 25,0$)	43	43.0	57	57.0	100	100
Total	47	44.3	59	55.7	106	100

Sumber : Data Primer 2024.

Berdasarkan tabel 4.14 menunjukkan bahwa responden yang berisiko dan mengalami gejala CTS sebanyak 4 responden (66,7%) dan responden yang tidak berisiko namun mengalami gejala CTS sebanyak 43 responden (43,0%), sedangkan responden yang berisiko tetapi tidak mengalami gejala CTS sebanyak 2 responden (33,3%) yang tidak berisiko dan tidak mengalami gejala CTS sebanyak 57 responden (57,0%).

c. **Postur Janggal Pada Tangan dengan Gejala *Carpal Tunnel Syndrome* (CTS)**

Distribusi risiko CTS berdasarkan postur janggal pada tangan responden dapat dilihat pada tabel berikut:

Tabel 4.15
Distribusi Gejala *Carpal Tunnel Syndrome* (CTS)
Berdasarkan Postur Janggal Pada Tangan pada Petani
Penyadap Pohon Karet di PT LONSUM Balombissie
Bulukumba Tahun 2024

Postur Janggal Pada Tangan	Gejala <i>Carpal Tunnel Syndrome</i>				Total	
	Ya		Tidak		N	%
	n	%	n	%		
Berisiko (Tidak Alamiah)	34	39.5	52	60.5	86	100
Tidak Berisiko (Alamiah)	13	65.0	7	35.0	20	100
Total	47	44.3	59	55.7	106	100

Sumber : Data Primer 2024.

Berdasarkan tabel 4.15 menunjukkan bahwa responden yang berisiko dan mengalami gejala CTS sebanyak 34 responden (39,5%) dan responden yang tidak berisiko namun mengalami gejala CTS sebanyak 13 responden (65,0%), sedangkan responden yang berisiko tetapi tidak mengalami gejala CTS sebanyak 52 responden (60,5%) yang tidak berisiko dan tidak mengalami gejala CTS sebanyak 7 responden (35,0%).

d. Gerakan Berulang dengan Gejala *Carpal Tunnel Syndrome* (CTS)

Distribusi risiko CTS berdasarkan gerakan berulang responden dapat dilihat pada tabel berikut:

Tabel 4.16
Distribusi Gejala *Carpal Tunnel Syndrome* (CTS)
Berdasarkan Gerakan Berulang pada Petani Penyadap
Pohon Karet di PT LONSUM Balombissie Bulukumba
Tahun 2024

Gerakan Berulang	Gejala <i>Carpal Tunnel Syndrome</i>				Total	
	Ya		Tidak		N	%
	n	%	n	%		
Berisiko (≥ 30 kali/menit)	20	51.3	19	48.3	39	100
Tidak Berisiko (<30 kali/menit)	27	40.3	40	59.7	67	100
Total	47	44.3	59	55.7	106	100

Sumber : Data Primer 2024.

Berdasarkan tabel 4.16 menunjukkan bahwa responden yang berisiko dan mengalami gejala CTS sebanyak 20 responden (51,3%) dan responden yang tidak berisiko namun mengalami gejala CTS sebanyak 27 responden (40,3%), sedangkan responden yang berisiko tetapi tidak mengalami gejala CTS sebanyak 19 responden (48,7%) yang tidak berisiko dan tidak mengalami gejala CTS sebanyak 40 responden (59,7%).

C. Pembahasan

1. Gambaran Faktor Risiko Gejala *Carpal Tunnel Syndrome* (CTS) pada Pekerja

Carpal Tunnel Syndrome merupakan salah satu jenis *Cummulative Trauma Disorders* (CTD) yang disebabkan karena terjebaknya saraf medianus dalam terowongan karpal pada pergelangan tangan, yang ditandai oleh gejala rasa kesemutan, nyeri, kebas pada jari-jari dan tangan di daerah persarafan saraf medianus (Tana 2003 dalam Mukhlisa, 2014). Peradangan yang terjadi akibat tertekannya saraf medianus atau saraf tengah dapat menimbulkan suatu gejala. Gejala yang ditimbulkan umumnya dimulai dengan gejala sensorik walaupun pada akhirnya dapat pula menimbulkan gejala motorik. Pada awalnya gejala yang sering dijumpai adalah rasa nyeri, kebas (*numbness*) dan rasa seperti aliran listrik (*tingling*) pada daerah yang di innervasi oleh nervus medianus. Seringkali gejala pertama timbul saat malam hari yang menyebabkan penderita terbangun dari tidurnya (Fitriani Rovita Nur, 2012).

Berdasarkan hasil penelitian dari 106 responden yang diteliti terdapat 44,3% responden yang mengalami gejala *Carpal Tunnel Syndrome*. Keluhan yang paling banyak dirasakan oleh responden adalah gejala sakit/nyeri pada jari tangan hingga pergelangan tangan yakni sebanyak 30 responden dan keluhan yang paling sedikit adalah kesemutan yakni sebanyak 14 responden. Hal ini dapat terjadi

dikarenakan responden melakukan pekerjaan dengan melakukan gerakan berulang, menggenggam alat bantu kerja seperti pisau sadap dan bekerja dengan postur janggal ekstensi dan deviasi ulnar yang dilakukan selama \pm 5 jam/hari yang telah dilakukan selama bertahun-tahun.

Menurut pemaparan responden gejala yang dirasakan muncul tidak hanya pada saat melakukan pekerjaannya tetapi juga muncul ketika telah sampai dirumah bahkan terdapat beberapa responden yang terbangun dari tidur di malam hari dikarenakan merasa sakit di bagian jari dan telapak tangan, juga terdapat beberapa responden yang mengalami kram/kesemutan pada jari-jari tangan pada saat bangun tidur di pagi hari. Gejala yang dialami responden itu seperti kram/kesemutan dibagian telapak tangan hingga ketiga jari-jari tangan.

Hasil penelitian diatas sejalan dengan hasil penelitian yang dilakukan oleh Nurullita, dkk (2023) yang meneliti pada pekerja dengan gerakan menekan dan berulang terdapat 11 responden (32,3%) yang terdiagnosa memiliki gejala *Carpal Tunnel Syndrome* dan sebanyak 23 responden (67,7%) yang tidak terdiagnosa memiliki gejala *Carpal Tunnel Syndrome*. Penelitian yang dilakukan oleh Putri, dkk (2021) pada pegawai operator komputer juga mengungkapkan bahwa dari 13 responden yang diteliti sebanyak 12 responden

terdiagnosa memiliki gejala *Carpal Tunnel Syndrome* melalui tes phalen.

Salah satu ayat dalam Al-Qur'an menjelaskan bahwa setiap bencana termasuk penyakit yang menimpa manusia semua berasal dari kesalahannya sendiri. Keluhan muskuloskeletal (keluhan otot) salah satunya CTS merupakan salah satu penyakit yang disebabkan karena kesalahan manusia dalam hal ergonomi. Allah Swt. berfirman dalam QS. An-Nisa/4:79 yang berbunyi :

مَا أَصَابَكَ مِنْ حَسَنَةٍ فَمِنَ اللَّهِ وَمَا أَصَابَكَ مِنْ سَيِّئَةٍ فَمِنْ نَفْسِكَ وَأَرْسَلْنَاكَ لِلنَّاسِ رَسُولًا
وَكَفَى بِاللَّهِ شَهِيدًا ﴿٧٩﴾

Terjemahnya :

Apa saja nikmat yang kamu peroleh adalah dari Allah, dan apa saja yang menimpamu, berupa bencana maka dari (kesalahan) dirimu sendiri. Kami mengutusmu (Muhammad) menjadi Rasul kepada segenap manusia. Dan cukuplah Allah menjadi saksi.

Asbabun Nuzul :

As-Suddi mengatakan bahwa ayat ini diturunkan berkenaan dengan orang-orang munafik yang mempunyai kebiasaan jika dalam bercocok tanam, mencari rezeki, berdagang dan mendapat kebaikan, mereka mengatakan bahwa semua itu dari Allah. Namun, sebaliknya jika mendapat musibah mereka selalu menyalahgunakan Rasulullah. (HR. Abu Aliyyah)

Tafsir Al-Misbah :

Dalam tafsir Al-Misbah dijelaskan ayat ini menegaskan sisi upaya manusia yang berkaitan dengan sebab dan akibat. Hukum-hukum alam dan kemasyarakatan cukup banyak dan beraneka ragam. Dampak baik dan dampak buruk untuk setiap gerak dan tindakan telah ditetapkan Allah melalui hukum-hukum tersebut. Manusia diberi kemampuan memilah dan memilih, dan masing-masing akan mendapatkan hasil pilihannya. Allah sendiri melalui perintah dan larangan-Nya menghendaki bahkan menganjurkan agar manusia memilih kebaikan dan nikmat-Nya. Karena itu diingatkannya bahwa *apa saja nikmat yang engkau peroleh*, wahai Muhammad adalah dari Allah yaitu Dia yang mewujudkan anugerah-Nya dan apa saja bencana yang menimpa engkau wahai Muhammad, maka bencana itu dari kesalahan dirimu sendiri (Shihab, 2002).

Tafsir di atas menyebutkan bahwa ketika ditimpa keburukan/penyakit, hendaknya kita mencari sebab pada diri kita sendiri, karena keburukan itu menimpa disebabkan ketidaktahuan tentang hal-hal yang telah digariskan oleh Allah, berupa pencarian sebab-sebab mendapatkan manfaat dan menghindarkan bahaya dengan menjauhi sebab-sebabnya, kemudian memilih apa yang bermanfaat dan menyingkirkan apa yang membahayakan.

2. Gambaran Faktor Risiko Gejala *Carpal Tunnel Syndrome* pada Pekerja Berdasarkan Usia

Berdasarkan kajian pustaka diketahui bahwa dengan bertambahnya usia, menyebabkan perubahan-perubahan degeneratif otot, tendon dan ligamen ataupun pengapuran sendi yang terjadi saat proses penuaan serta tidak adanya keseimbangan pada beban fisik dan kapasitas fisik dibandingkan dengan pekerja yang lebih muda (Ridwan, 2006). Bertambahnya usia juga menyebabkan kekuatan dan ketahanan otot mulai menurun yang meningkatkan risiko terjadinya keluhan *Carpal Tunnel Syndrome* (Tarwaka, 2015). Pertambahan usia dapat memperbesar risiko CTS, orang yang berusia lebih atau sama dengan 30 tahun memiliki risiko terkena CTS (Wahyuningrum, 2013). Salah satu pembagian kelompok umur atau kategori umur dikeluarkan oleh Departemen Kesehatan RI (2009) yaitu masa remaja akhir (17 - 25 tahun), masa dewasa awal (26 - 35 tahun), masa dewasa akhir (36 - 45 tahun), masa lansia awal (46 - 55 tahun) dan masa lansia akhir (56 - 65 tahun) (Depkes RI, 2009).

Dari hasil penelitian ini diketahui bahwa usia termuda responden yang bekerja di PT. LONSUM Balombissie Bulukumba adalah 26 tahun sedangkan usia tertua responden adalah 55 tahun. Distribusi usia responden yang terbanyak adalah ≥ 35 tahun sebanyak 96 responden (90,6%), sedangkan responden yang berusia < 35 tahun sebanyak 10 responden (9,4%). Berdasarkan hasil tersebut,

diketahui bahwa jumlah yang berisiko terkena *Carpal Tunnel Syndrome* sebanyak 96 responden, sedangkan responden yang tidak berisiko terkena *Carpal Tunnel Syndrome* sebanyak 10 responden. Secara umum petani penyadap pohon karet di PT. LONSUM Balombissie Bulukumba memiliki jumlah responden berisiko terkena *Carpal Tunnel Syndrome* lebih banyak dibandingkan dengan pekerja yang tidak berisiko.

Hasil penelitian ini menunjukkan bahwa dari 96 responden yang berusia ≥ 35 tahun (90,6%) terdapat 43 orang (44,8%) responden yang mengalami gejala CTS berdasarkan tes phalen dan dari 10 responden yang berusia < 35 tahun (9,4%) terdapat 4 orang (40,0%) responden yang mengalami gejala CTS berdasarkan tes phalen. Risiko kejadian CTS lebih banyak ditemukan pada responden dengan usia ≥ 35 tahun yaitu 43 orang (44,8%) responden. Hal tersebut dikarenakan sebaran responden terbanyak berada pada usia tersebut yaitu 90,6%.

Pada penelitian ini terdapat responden dengan kategori usia berisiko namun tidak mengalami gejala CTS sebanyak 53 responden (55,2%) yang bertolak belakang dengan teori, hal ini kemungkinan terjadi karena pekerja pernah mengalami sakit namun diabaikan karena dianggap hal biasa. Hal ini didukung penelitian yang dilakukan oleh Pratiwi, 2014 pada penelitian ini responden yang berisiko tidak

mengalami *syndrome* sebanyak 15 responden faktor yang memungkinkan adalah pekerja pernah mengalami rasa sakit tetapi diabaikannya karena menganggapnya sebagai hal yang biasa.

Pada penelitian ini juga terdapat responden dengan kategori usia tidak berisiko namun mengalami gejala CTS sebanyak 4 responden (40,0%) yang bertolak belakang dengan teori yang ada. Hal ini kemungkinan terjadi karena faktor pekerjaan yang memiliki beban fisik yang berat yang didukung penelitian yang dilakukan oleh Tana *et al* (2004) pada penelitian ini terdapat responden yang berada dalam kategori umur tidak berisiko yakni 19-30 tahun yang ternyata mengalami *Carpal Tunnel Syndrome* yakni sebesar 7,1% hasil penelitian ini mengungkapkan bahwa *Carpal Tunnel Syndrome* yang terjadi pada usia lebih muda dari 40 tahun baik laki-laki maupun perempuan adalah berhubungan dengan pekerjaan yakni bekerja dengan gerakan yang menimbulkan tekanan biomekanik berulang dan postur janggal yang berlebih pada fisik terkhusus pada tangan responden (Indriani Lestaluhu, 2017).

Menurut penelitian yang dilakukan oleh Febriyani, dkk (2023) pada operator alat berat menunjukkan hasil bahwa proporsi responden yang memiliki keluhan CTS lebih banyak dirasakan pada responden berusia 41-60 tahun yaitu sebanyak 20 orang (76,9%)

dibandingkan dengan responden dengan usia 18-40 tahun sebanyak 6 orang (33,3%).

Dalam Islam, bukti kuasa Allah dalam membutakan dan merubah tampilan manusia itu dapat dilihat ketika ia menua. Ketika masih bayi, fisiknya lemah dan tidak mengetahui apa-apa, kemudian hari demi hari fisiknya semakin kuat dan pengetahuannya semakin bertambah, lalu ketika mulai menua manusia menjadi lemah dan gampang untuk terkena penyakit. Sejalan dengan hal tersebut Allah swt. berfirman dalam QS. Yasin/36:68 yang berbunyi :

وَمَنْ نُعَمِّرْهُ نُنَكِّسْهُ فِي الْخَلْقِ أَفَلَا يَعْقِلُونَ ﴿٦٨﴾

Terjemahnya :

Siapa yang kami panjangkan umurnya niscaya kami balik proses penciptaanya (dari kuat menuju lemah). Maka, apakah mereka tidak mengerti?

Tafsir Wajiz :

Dan ingatlah wahai anak cucu Adam, barang siapa Kami panjangkan umurnya niscaya Kami kembalikan dia kepada awal kejadiannya. Pada saat itu dia kembali lemah dan kurang akal, layaknya anak kecil, sehingga tidak kuat lagi melakukan ibadah yang berat. Maka, mengapa mereka tidak mengerti dan memanfaatkan kesempatan selagi muda? Nabi saw. menerangkan hal ini dalam hadisnya yang berbunyi: Pergunakan kesempatan yang lima sebelum datang yang lima: waktu luangmu sebelum waktu sibukmu, waktu kayamu sebelum waktu miskinmu, waktu sehatmu sebelum waktu sakitmu, waktu mudamu sebelum waktu tuamu, dan waktu hidupmu sebelum waktu matimu (Muhammad, 1993).

Ayat di atas menjelaskan bahwa semakin bertambahnya usia manusia, maka semakin melemah pula keadaan fisiknya. Tubuh tidak lagi mampu melakukan aktivitas fisik yang berat dan berbagai macam penyakit pun akan lebih mudah untuk masuk ke dalam tubuh.

3. Gambaran Faktor Risiko Gejala *Carpal Tunnel Syndrome* pada Pekerja Berdasarkan Indeks Massa Tubuh (IMT)

IMT yang rendah merupakan kondisi kesehatan yang baik untuk proteksi *nervus medianus*. Pekerja dengan IMT minimal ≥ 25 lebih mungkin untuk terkena CTS dibandingkan dengan pekerja yang mempunyai berat badan yang ramping. *American Obesity Association* menemukan bahwa 70% dari penderita CTS memiliki kelebihan berat badan. Setiap peningkatan nilai IMT 8% risiko CTS akan meningkat (Supariasa, 2014).

Status gizi normal memiliki risiko CTS yang lebih kecil dibandingkan dengan orang dengan obesitas. Peningkatan status gizi meningkatkan risiko CTS karena retensi cairan di *carpal tunnel*. Terdapat hubungan antara obesitas dengan CTS akibat perlambatan konduksi *nervus medianus* di pergelangan tangan. Hal ini berhubungan dengan peningkatan jaringan lemak di kanalis karpal dan peningkatan tekanan hidrostatik di seluruh kanalis karpal pada individu obesitas dibandingkan individu dengan berat badan normal atau kurang (Nurullita et al. 2023).

Dari hasil penelitian ini diketahui bahwa IMT terendah responden yang bekerja di PT. LONSUM Balombissie Bulukumba adalah 17,4 (berat badan kurus) sedangkan IMT tertinggi responden adalah 25,8 (berat badan gemuk). Distribusi IMT responden yang terbanyak adalah $< 25,0$ sebanyak 100 responden (94,3%), sedangkan responden yang memiliki IMT $\geq 25,0$ sebanyak 6 responden (5,7%). Berdasarkan hasil tersebut, diketahui bahwa jumlah yang berisiko terkena *Carpal Tunnel Syndrome* sebanyak 6 responden, sedangkan responden yang tidak berisiko terkena *Carpal Tunnel Syndrome* sebanyak 100 responden. Secara umum petani penyadap pohon karet di PT. LONSUM Balombissie Bulukumba memiliki jumlah responden yang tidak berisiko terkena *Carpal Tunnel Syndrome* lebih banyak dibandingkan dengan pekerja yang berisiko.

Hasil penelitian ini menunjukkan bahwa dari 6 responden yang memiliki IMT $\geq 25,0$ (5,7%) terdapat 4 orang (66,7%) responden yang mengalami gejala CTS berdasarkan tes phalen dan dari 100 responden yang memiliki IMT $< 25,0$ (94,3%) terdapat 43 orang (43,0%) responden yang mengalami gejala CTS berdasarkan tes phalen. Risiko kejadian CTS lebih banyak ditemukan pada responden dengan IMT $< 25,0$ yaitu 43 orang (43,0%) responden. Hal tersebut dikarenakan sebaran responden terbanyak berada pada klasifikasi IMT tersebut yaitu 94,3%.

Pada penelitian ini terdapat responden dengan kategori IMT tidak berisiko namun mengalami gejala CTS sebanyak 43 responden (43,0%) yang berolak belakang dengan teori. Hal ini kemungkinan terjadi karena faktor lain yang menjadi pemicu terjadinya CTS yang didukung penelitian yang dilakukan oleh (Mukhlisa, 2014), faktor tersebut berupa faktor pekerjaan seperti gerakan berulang dan postur janggal serta dipengaruhi oleh riwayat penyakit metabolik seperti Reumatik, Diabetes dan Asam urat yang dimiliki oleh responden.

Penelitian yang dilakukan oleh Sariana, dkk (2023) tentang Hubungan Karakteristik, Riwayat Penyakit, dan Obesitas dengan Keluhan *Carpal Tunnel Syndrom* (CTS) menyatakan bahwa dari 97 responden yang diteliti, proporsi responden yang memiliki keluhan CTS lebih banyak dirasakan pada responden yang tidak mengalami obesitas yaitu sebanyak 18 orang (23,7%) dibandingkan dengan responden yang mengalami obesitas sebanyak 14 orang (45,2%).

Sebagaimana yang dijelaskan dalam QS. Al-Baqarah/2:168 yang berbunyi :

يَا أَيُّهَا النَّاسُ كُلُوا مِمَّا فِي الْأَرْضِ حَلَالًا طَيِّبًا وَلَا تَتَّبِعُوا خُطُوَاتِ الشَّيْطَانِ إِنَّهُ لَكُمْ عَدُوٌّ

مُبِينٌ ﴿١٦٨﴾

Terjemahnya :

Wahai manusia, makanlah sebagian (makanan) di bumi yang halal lagi baik dan janganlah mengikuti langkah-langkah setan. Sesungguhnya ia bagimu merupakan musuh yang nyata.

Asbabun Nuzul :

Ibnu Abbas RA berpendapat, ayat ini diturunkan untuk Bani Saqif, Bani Amir bin Sa'sa'ah, Khuza'ah, dan Bani Mudli yang secara sembarangan mengharamkan beberapa jenis binatang untuk dimakan.

Tafsir Wajiz :

Wahai manusia! Makanlah dari makanan yang halal, yaitu yang tidak haram, baik zatnya maupun cara memperolehnya. Dan selain halal, makanan juga harus yang baik, yaitu yang sehat, aman, dan tidak berlebihan. Makanan dimaksud adalah yang terdapat di bumi yang diciptakan Allah untuk seluruh umat manusia, dan janganlah kamu mengikuti langkah-langkah setan yang selalu merayu manusia agar memenuhi kebutuhan jasmaninya walaupun dengan cara yang tidak sesuai dengan ketentuan Allah. Waspadailah usaha setan yang selalu berusaha menjerumuskan manusia dengan segala tipu dayanya. Allah mengingatkan bahwa sungguh setan itu musuh yang nyata bagimu, wahai manusia (Muhammad, 1993).

Ayat di atas menjelaskan bahwa Allah swt. telah menyerukan kepada manusia untuk makan makanan yang baik yang terdapat di bumi, yaitu binatang, tumbuh-tumbuhan dan lainnya, namun harus tetap berhati-hati agar tidak berlebihan dalam mengonsumsinya. Karena sungguh setan selalu berusaha menjerumuskan manusia dengan segala tipu dayanya.

4. Gambaran Faktor Risiko Gejala *Carpal Tunnel Syndrome* pada Pekerja Berdasarkan Riwayat Penyakit

Menurut teori yang dikemukakan Ginsberg (2008) yang mengemukakan Diabetes mellitus dapat mengakibatkan neuropati perifer yang dapat mempunyai beberapa bentuk salah satunya neuropati akibat jepitan, misalnya pada sindrom terowongan karpal. Diabetes dapat menyebabkan saraf menjadi sensitif terhadap tekanan. Seseorang dengan diabetes mempunyai risiko yang lebih besar untuk terkena CTS apabila terjadi tekanan pada terowongan karpal. Menurut Kurniawan, dkk (2008) *Arthritis rheumatoid* dapat menyebabkan munculnya CTS jika terjadi pembengkakan pada sendi di jari atau pergelangan tangan dan penebalan tenosynovium yang akan mempersempit ruang dalam terowongan karpal sehingga seseorang dengan riwayat Arthritis Rheumatoid memiliki risiko kejadian CTS yang lebih besar (Indriani Lestaluhu, 2017).

Hipotiroid menyebabkan jaringan di terowongan carpal mengalami pembengkakan sehingga menekan nervus medianus hal ini dapat menimbulkan CTS (Irianto, 2014). Peradangan dari penyakit asam urat menyebabkan pembengkakan di dalam terowongan karpal, yang menekan saraf, mengakibatkan sindrom lorong karpal. Pada penderita asam urat atau *gout*, penumpukan Kristal *uric acid* pada daerah pergelangan tangan dapat menimbulkan tekanan pada nervus

medianus sehingga dapat menyebabkan *Carpal Tunnel Syndrome* (CTS) (Risnanto, 2014). Riwayat cedera tangan memberikan kontribusi terhadap CTS, perubahan anatomi tulang karpal akibat cedera maupun patah tangan dapat mempersempit volume tulang karpal (Febrina Kartika, 2009).

Berdasarkan hasil penelitian dari 106 responden yang diteliti terdapat 8 (7,5%) responden yang memiliki riwayat penyakit. Riwayat penyakit yang dimaksud ialah *atrthritis rheumathoid*, *diabetes mellitus* dan *gout/asam urat* yang merupakan faktor risiko *Carpal Tunnel Syndrome*. Secara umum petani penyadap pohon karet di PT. LONSUM Balombissie Bulukumba memiliki jumlah responden yang tidak berisiko terkena *Carpal Tunnel Syndrome* lebih banyak dibandingkan dengan pekerja yang berisiko, dapat dilihat dari hasil penelitian yang didominasi oleh responden yang tidak memiliki riwayat penyakit.

Pada penelitian yang dilakukan oleh Febriyani, dkk (2023) terdapat 9 responden (20,5%) yang mengaku memiliki riwayat penyakit dan sebanyak 35 responden (79,5%) yang tidak memiliki riwayat penyakit. Pada penelitian yang dilakukan Sariana, dkk (2023) pada komunitas ojek online terdapat 43 responden (40,2%) yang memiliki riwayat penyakit, sedangkan yang tidak memiliki riwayat penyakit sebanyak 64 responden (59,8%). Penelitian tersebut

didominasi oleh responden yang tidak memiliki riwayat penyakit yang merupakan faktor risiko *Carpal Tunnel Syndrome*.

5. Gambaran Faktor Risiko Gejala *Carpal Tunnel Syndrome* pada Pekerja Berdasarkan Postur Janggal pada Tangan

Postur janggal (fleksi, ekstensi, ulnar dan radial) selama durasi >10 detik jika dipertahankan secara terus menerus maka akan menimbulkan keluhan *musculoskeletal* pada tangan dan frekuensi postur janggal 30 kali secara berulang dalam 1 menit dapat menyebabkan *musculoskeletal* pada tangan juga menunjukkan risiko 4 kali lebih besar untuk terjadinya CTS (Bernard, 1997 dalam Mukhlisa, 2014).

Dari hasil penelitian ini diketahui bahwa postur tangan yang paling sering dilakukan responden yang bekerja di PT. LONSUM Balombissie Bulukumba adalah postur ekstensi dan deviasi ulnar. Distribusi postur janggal pada tangan responden yang terbanyak adalah 86 responden (81,1%) dengan postur janggal atau bekerja dengan salah satu postur tangan yang tidak alamiah, sedangkan responden yang melakukan postur alamiah sebanyak 20 responden (18,9%). Berdasarkan hasil tersebut, diketahui bahwa jumlah yang berisiko terkena *Carpal Tunnel Syndrome* sebanyak 86 responden, sedangkan responden yang tidak berisiko terkena *Carpal Tunnel Syndrome* sebanyak 20 responden. Secara umum petani penyadap pohon karet di PT. LONSUM Balombissie Bulukumba memiliki jumlah

responden yang berisiko terkena *Carpal Tunnel Syndrome* lebih banyak dibandingkan dengan pekerja yang tidak berisiko.

Hasil penelitian ini menunjukkan bahwa dari 86 responden yang melakukan postur janggal atau tidak alamiah (81,1%) terdapat 34 orang (39,5%) responden yang mengalami gejala CTS berdasarkan tes phalen dan dari 20 responden yang melakukan postur alamiah (18,9%) terdapat 13 orang (65,0%) responden yang mengalami gejala CTS berdasarkan tes phalen. Risiko kejadian CTS lebih banyak ditemukan pada responden dengan postur tidak alamiah yaitu 34 orang (39,5%) responden. Hal tersebut dikarenakan sebaran responden terbanyak berada pada klasifikasi postur tersebut yaitu 81,1%, namun pada dasarnya seluruh responden berisiko mengalami *Carpal Tunnel Syndrome* karena melakukan postur janggal yang sama saat melakukan pekerjaan menyadap pohon karet.

Pada penelitian ini terdapat responden dengan kategori postur tangan berisiko namun tidak mengalami gejala CTS sebanyak 52 responden (60,5%) hal ini dikarenakan oleh pengaruh derajat postur tangan atau pergelangan tangan responden yang bervariasi pada saat melakukan pekerjaan. Postur fleksi dan ekstensi tangan atau pergelangan tangan yang melebihi 45° dapat menyebabkan tekanan secara langsung pada saraf medianus sehingga apabila dilakukan terusmenerus dapat menimbulkan terjadinya *Carpal Tunnel Syndrome*. Hal ini memperkuat perbedaan jenis postur dan derajat postur janggal

responden berpengaruh terhadap risiko *Carpal Tunnel Syndrome* (Indriani Lestaluhu, 2017).

Pada penelitian ini juga terdapat responden dengan kategori postur tangan tidak berisiko namun mengalami gejala CTS sebanyak 13 responden (65,0%). Hal ini kemungkinan terjadi karena usia responden yang didominasi oleh usia berisiko (≥ 35 tahun), hal ini didukung oleh penelitian (Wahyuningrum, 2013) yang menyatakan bahwa penambahan usia dapat memperbesar risiko CTS, orang yang berusia lebih atau sama dengan 30 tahun memiliki risiko terkena CTS. Hal ini dibuktikan dari hasil *crosstabulasi* antara variabel postur janggal pada tangan dengan usia, dari 20 responden (18,9%) yang tidak melakukan postur janggal saat bekerja, 13 responden (12,3%) diantaranya berusia ≥ 35 tahun.

Penelitian yang dilakukan oleh Kasatria, dkk (2021), mengemukakan bahwa sebanyak 35 responden (77,8%) yang melakukan postur janggal pada tangan saat bekerja dan mengalami gejala CTS, terdapat 21 responden (70%) yang tidak melakukan postur janggal pada tangan saat bekerja dan mengalami gejala CTS. Pada penelitian yang dilakukan oleh Wulandari, dkk (2020) didapatkan responden dengan berisiko postur janggal lebih banyak dengan persentase 51,9%.

Kejadian CTS merupakan risiko dari proses kerja yang tidak ergonomis atau dengan kata lain tidak sesuai dengan keadaan alamiah dari pekerja. Prinsip ergonomi sendiri yakni *fit the job to the man* yaitu penyesuaian antara pekerjaan dengan atribut/keadaan pekerja terdapat dalam QS. Az-Zumar /39:39 yang berbunyi :

قُلْ يَاقَوْمِ اعْمَلُوا عَلَىٰ مَكَانَتِكُمْ إِنِّي عَامِلٌ فَسَوْفَ تَعْلَمُونَ

Terjemahnya :

Katakanlah: Hai kaumku, bekerjalah sesuai dengan keadaanmu, sesungguhnya aku akan bekerja (pula), maka kelak kamu akan mengetahui

Tafsir Al-Mishbah :

Dalam tafsir Al-Mishbah dijelaskan, Allah swt. memerintahkan Nabi Muhammad saw. bahwa: *katakanlah* kepada mereka: “*Hai kaumku*, yakni kerabat, suku, dan orang-orang yang hidup dalam satu masyarakat denganku, *bekerjalah*, yakni lakukan secara terus menerus apa yang hendak kamu lakukan *sesuai dengan keadaan*, kemampuan, dan sikap hidup *kamu*, *sesungguhnya aku akan bekerja* pula dalam aneka kegiatan positif sesuai kemampuan dan sikap hidup yang diajarkan Allah kepadaku, maka kelak kamu akan mengetahui *siapa yang akan mendapat siksa yang menghinakannya* di dunia ini dan ditimpa pula oleh *azab yang kekal di akhirat nanti*” (Shihab, 2002).

Dari ayat di atas dapat dipahami sebuah perintah untuk bekerja sesuai keadaan. Keadaan atau kondisi manusia diartikan sebagai semua atribut yang melekat pada manusia. Atribut itu bisa

diartikan berupa keadaan, kemampuan, kelebihan, kebolehan, kelemahan dsb. Jenis pekerjaan fisik yang menjadi risiko kejadian CTS berupa jenis pekerjaan yang menuntut pekerja untuk melakukan gerakan tangan berulang-ulang, postur janggal dan pekerjaan mengenggam/menjepit secara intensif jelas saja bukanlah keadaan yang alamiah bagi pekerja.

6. Gambaran Faktor Risiko Gejala *Carpal Tunnel Syndrome* pada Pekerja Berdasarkan Gerakan Berulang

Tarwaka, 2015 mengemukakan seseorang yang bekerja dengan melakukan gerakan berulang pada tangan dan pergelangan tangan merupakan aktivitas kerja berulang yang melibatkan gerakan tangan atau pergelangan tangan atau jari-jari adalah suatu faktor risiko CTS yang memiliki pengaruh terhadap faktor kerja fisik. Frekuensi gerakan berulang yang tinggi >30 kali per menit dalam bekerja akan menyebabkan terjadinya CTS. Semakin tinggi frekuensi gerakan berulang maka semakin tinggi risiko terjadinya CTS ((Tarwaka, 2015).

Dari hasil penelitian ini diketahui bahwa gerakan berulang tercepat responden yang bekerja di PT. LONSUM Balombissie Bulukumba adalah 22 kali permenit sedangkan gerakan berulang terlama responden adalah 35 kali permenit. Distribusi gerakan berulang responden yang terbanyak adalah < 30 kali permenit sebanyak 67 responden (63,2%), sedangkan responden yang

melakukan gerakan berulang ≥ 30 kali permenit sebanyak 39 responden (36,8%). Berdasarkan hasil tersebut, diketahui bahwa jumlah yang berisiko terkena *Carpal Tunnel Syndrome* sebanyak 39 responden, sedangkan responden yang tidak berisiko terkena *Carpal Tunnel Syndrome* sebanyak 67 responden. Secara umum petani penyadap pohon karet di PT. LONSUM Balombissie Bulukumba memiliki jumlah responden yang tidak berisiko terkena *Carpal Tunnel Syndrome* lebih banyak dibandingkan dengan pekerja yang berisiko.

Hasil penelitian ini menunjukkan bahwa dari 39 responden yang melakukan gerakan berulang ≥ 30 kali permenit (36,8%) terdapat 20 orang (51,3%) responden yang mengalami gejala CTS berdasarkan tes phalen dan dari 67 responden yang melakukan gerakan berulang < 30 kali permenit (63,2%) terdapat 27 orang (40,3%) responden yang mengalami gejala CTS berdasarkan tes phalen. Risiko kejadian CTS lebih banyak ditemukan pada responden dengan gerakan berulang < 30 yaitu 27 orang (40,3%) responden. Hal tersebut dikarenakan sebaran responden terbanyak berada pada klasifikasi gerakan berulang tersebut yaitu 63,2%. Pada penelitian ini juga terdapat responden dengan kategori gerakan berulang berisiko namun tidak mengalami gejala CTS sebanyak 19 responden (48,7%), hal ini terjadi dikarenakan dalam waktu 1 menit responden dapat menyadap 1-2 pohon karet dimana gerakan berulang responden bergantung pada diameter dan ketinggian posisi sadap, dengan rentan

waktu perpindahan dari 1 pohon ke pohon lain sekitar 10-15 detik. Diameter pohon karet sekitar 45-60 cm, sedangkan tinggi sadapan pohon karet sekitar 1-2 meter di atas permukaan tanah sehingga posisi sadapan pohon dengan ketinggian di atas 1 meter membutuhkan alat bantu berupa tangga.

Pada penelitian yang dilakukan oleh Utami, dkk (2022) pada pemetik daun teh, didapatkan data bahwa proporsi responden yang memiliki keluhan CTS lebih banyak dirasakan pada responden dengan gerakan berulang ≥ 30 kali permenit yaitu sebanyak 30 orang (96,8%) dibandingkan dengan responden yang melakukan gerakan berulang < 30 kali permenit yaitu sebanyak 3 orang (33,3%).

Allah swt. memerintahkan kita sebagai orang yang beriman untuk taat pada Allah dan Rasul-Nya dan berhati-hati dari segala perbuatan. Seperti yang terdapat dalam QS. Al-Maidah/5:92 yang berbunyi :

أَطِيعُوا اللَّهَ وَأَطِيعُوا الرَّسُولَ وَاحْذَرُوا فَإِن تَوَلَّيْتُمْ فَأَعْلَمُوا أَنَّمَا عَلَى رَسُولِنَا الْبَلْغُ الْمُبِينُ ﴿٩٠﴾

Terjemahnya :

Taatlah kamu kepada Allah dan taatlah kamu kepada Rasul serta berhati-hatilah! Jika kamu berpaling, maka ketahuilah bahwa kewajiban Rasul Kami hanyalah menyampaikan (ajaran Allah) dengan jelas.

Asbabun Nuzul :

Pada ayat ini, mula-mula Allah memerintahkan kepada orang mukmin agar mereka menaati Allah dan menaati Rasul-Nya, agar mereka berhati-hati dan menjaga keselamatan diri. Maksudnya ialah

agar mereka menaati perintah-Nya untuk menjauhi khamar dan judi serta perbuatan-perbuatan haram lainnya, termasuk menyembelih kurban untuk berhala, dan mengundi nasib; dan mereka harus menaati pula keterangan-keterangan yang telah diberikan Rasul-Nya mengenai ayat-ayat yang telah diturunkan-Nya kepada beliau.

Tafsir Al-Muyassar :

Laksanakanlah oleh kalian (wahai kaum Muslimin) ketaatan terhadap Allah dan ketaatan kepada rasulNya, Muhammad, dalam seluruh perkara yang kalian lakukan dan tinggalkan, dan bertakwalah kepada Allah dan sadarlah bahwa Dia mengawasi kalian dalam menjalankannya. Apabila kalian berpaling dari melaksankannya, lalu melakukan perkara yang kalian dilarang darinya, maka ketahuilah oleh kalian bahwa sesungguhnya kewajiban rasul kami Muhammad hanyalah menyampaikan (risalah) dengan nyata (Aidh Al-Qarni, 2008).

Sebagaimana ayat di atas, sebagai manusia sebaiknya kita melakukan kontrol dan berhati-hati dalam setiap kegiatan yang kita lakukan, termasuk gerakan berulang yang berisiko dalam bekerja karena sesungguhnya berhati-hati pun merupakan bagian dari ketaatan terhadap Allah swt.

D. Keterbatasan Penelitian

1. Keterangan mengenai riwayat diabetes, reumatik dan asam urat responden hanya diperoleh berdasarkan pengakuan responden dan

tidak dilakukan pengecekan kembali rekam medis dan pengukuran lebih jauh untuk mengetahui ketiga riwayat penyakit yang dimiliki responden tersebut sehingga tidak diketahui kondisi diabetes, reumatik, ataupun asam urat yang dimiliki responden pada saat penelitian berlangsung yang dapat mempengaruhi hasil pengukuran tes phalen.

2. Pada penelitian ini, peneliti terkendala dengan bahasa yang digunakan oleh responden karena terkadang responden menggabungkan bahasa Indonesia dengan bahasa daerah yang sulit dimengerti.



BAB V

PENUTUP

A. Kesimpulan

Berdasarkan hasil penelitian yang telah dilakukan tentang gambaran faktor risiko gejala *Carpal Tunnel Syndrome* pada petani penyadap pohon karet di PT. LONSUM Balombissie Bulukumba Tahun 2024 sebagai berikut:

1. Sebanyak 47 responden (44,3%) mengalami gejala *Carpal Tunnel Syndrome* (CTS) dengan tes phalen .
2. Mayoritas responden yang berusia ≥ 35 tahun mengalami gejala *Carpal Tunnel Syndrome* (CTS) yakni sebanyak 43 responden (44,8%).
3. Mayoritas responden yang memiliki Indeks Massa Tubuh (IMT) $< 25,0$ mengalami gejala *Carpal Tunnel Syndrome* (CTS) yakni sebanyak 43 responden (43,0%).
4. Mayoritas responden untuk variabel riwayat penyakit tidak berisiko terkena *Carpal Tunnel Syndrome* (CTS) karena tidak memiliki riwayat penyakit yang merupakan faktor risiko CTS yakni sebanyak 98 responden (92,5%).
5. Mayoritas responden yang melakukan postur janggal pada tangan mengalami gejala *Carpal Tunnel Syndrome* (CTS) yakni sebanyak 34 responden (39,5%).

6. Mayoritas responden yang melakukan gerakan berulang < 30 kali permenit mengalami gejala *Carpal Tunnel Syndrome* (CTS) yakni sebanyak 27 responden (40,3%).

B. Implikasi Penelitian

1. Bagi Pekerja

Bagi pekerja yang mengalami keluhan *Carpal Tunnel Syndrome* (CTS) sebaiknya mempunyai inisiatif untuk melaporkan keluhan mereka kepada poliklinik perusahaan agar keluhan mereka segera ditindak-lanjuti. Sebagai upaya pencegahan, sebaiknya para pekerja sesekali melakukan istirahat pendek atau istirahat curian mengingat gerakan cepat dan berulang sangat dibutuhkan pada perusahaan ini.

2. Bagi perusahaan

Penelitian ini diharapkan dapat menjadi masukan dan perhatian kepada perusahaan dalam melakukan pemeriksaan kesehatan berkala atau tes rutin guna memantau kondisi kesehatan ataupun penyakit yang sedang dialami pekerja serta memberikan tambahan edukasi kepada pekerja khususnya petani penyadap pohon karet mengenai faktor-faktor yang mempengaruhi *Carpal Tunnel Syndrome* (CTS).

DAFTAR PUSTAKA

- Aidh Al-Qarni. (2008). *Tafsir Muyassar Jilid 1 (Juz 1-8)*. Qisthi Press., 2008.
- Amalia, D. R., Srisurani, I., Astuti, W., & Nurdian, Y. (2019). Faktor Risiko yang Mempengaruhi Carpal Tunnel Syndrome pada Buruh Perempuan Gudang Tembakau Kecamatan Ajung Kabupaten Jember Risk Factors Affecting Carpal Tunnel Syndrome in Women Laborer of Tobacco Warehouse in Ajung, Jember. *Journal of Agromedicine and Medical Science*, 5(2), 101–105.
- Aprillia, N. P., Widjasena, B., & Suroto. (2021). Kejadian Carpal Tunnel Syndrome Pada Pekerja Pengupas Kulit Kelapa Manual Di Pasar Tradisional Se – Kota Surakarta. *Jurnal Kesehatan Masyarakat*, 9(6), 747–754.
- Asfian, P., Akifah, A., & Jayandi, M. (2021). Faktor-Faktor Yang Berhubungan Dengan Keluhan Carpal Tunnel Syndrome (Cts) Pada Petugas Operator Pengisi Bbm Di Spbu Kota Kendari. *Jurnal Kesehatan Masyarakat (Undip)*, 9(5), 669–674. <https://doi.org/10.14710/jkm.v9i5.30696>
- Bachrudin, Moch. (2011). Carpal Tunnel Syndrome (CTS). *Fakultas Kedokteran Universitas Muhammadiyah Malang*, 7.
- BPPD, B. B. (2020). *Profil Daerah Kabupaten Bulukumba Tahun 2020*. 163.
- Bukhori, E. (2010). Hubungan Faktor Risiko Pekerjaan Dengan Terjadinya Keluhan Musculoskeletal Disorders (MSDs) Pada Tukang Angkut Beban Penambang Emas Di Kecamatan Cilograng Kabupaten Lebak Tahun 2010. In *Skripsi*.
- Departemen Safety. (2024). *Profil PT Lonsum Balombissie*.
- Depkes RI. (2009). *Klasifikasi Umur Menurut Kategori*. Ditjen Yankes.
- Depkes RI. (2010). *Profil Kesehatan Indonesia 2012* (Depkes RI, Ed.).
- Farahdhiya, F. A., Jayanti, S., & Ekawati, E. (2020). Hubungan Durasi, Frekuensi, Gerakan Repetitif Dan Postur Pergelangan Tangan Dengan Carpal Tunnel Syndrome Pada Violinis Chamberstring Orkestra. *Jurnal Kesehatan Masyarakat*, 8(5), 657–664.
- Farhan, F. S. (2018). Faktor-faktor yang Mempengaruhi Timbulnya Carpal Tunnel Syndrome pada Pengendara Ojek. *Jurnal Manajemen Kesehatan Yayasan RS.Dr. Soetomo*, 4(2), 123–133. <https://doi.org/10.29241/jmk.v4i2.114>

- Febrina Kartika. (2009). Gambaran faktor-faktor risiko Carpal Tunnel Syndrome (CTS) di PT Astra International Tbk-Head Office, Sunter II Jakarta Utara tahun 2009. *Fkm Ui*, 9–39.
- Febriyani, H., Nasution, H. S., & Wardiah, R. (2023). Hubungan Faktor Individu dan Pekerjaan dengan Keluhan Carpal Tunnel Syndrome pada Operator Alat Berat. *Jurnal Majalah Keokteran Andalas*, 46(6), 936–948.
- Fitriani Rovita Nur. (2012). Faktor-faktor yang Berhubungan dengan Dugaan Carpal Tunnel Syndrome (CTS) pada Operator Komputer Bagian Sekretariat di Inspektorat Jenderal Kementerian Pekerjaan Umum Tahun 2012. *Repository UIN Syarif Hidayatullah*.
- Hamka. (1985). *Tafsir Al-Azhar Juz 28*. Penerbit Panjimas.
- ILO. (2018). *The International Labour Organization. Handbook of Institutional Approaches to International Business*.
- Indriani Lestaluhu. (2017). Gambaran Faktor Risiko Kejadian Carpal Tunnel Syndrome Pada Pekerja Wanita Pengupas Kepiting Di PT. Kemilau Bintang Timur Makassar Tahun 2017. *Repository UIN Alauddin Makassar*.
- Irianto, K. (2014). *Epidemiologi Penyakit Menular & Tidak Menular Panduan Klinis*. Alfabeta.
- Kasatria Putra, D., Setyawan, A., & Utami Zainal, A. (2021). Faktor yang Berhubungan Dengan Gejala Carpal Tunnel Syndrome (CTS) Pada Pekerja Komputer Bagian Editing Di Pt.X Tahun 2021. *Environmental Occupational Health and Safety Journal* •, 2(1), 11–18.
- Kavimani, M., Suba Anandhi, K., & Jebakani, C. F. (2015). Carpal tunnel syndrome. In *Research Journal of Pharmaceutical, Biological and Chemical Sciences* (Vol. 6, Issue 2, pp. 619–622).
- Kemendes RI. (2019). Profil Kesehatan Indonesia Tahun 2019. In *P2PTM Kemkes*. Kementerian Kesehatan RI.
- Kepmenkes RI. (2022). *Standar Alat Antropometri dan Alat Deteksi Dini Perkembangan Anak*.
- Lalupanda, E. Y., Djie, S., Rante, T., Agnes, M., Dedy, E., Cendana, U. N., Public, O., & Program, H. (2019). Hubungan Masa Kerja Dengan Kejadian Carpal Tunnel Syndrome Pada Penjahit Sektor Informal Di Kelurahan Solor Kota Kupang. *Cendana Medical Journal*, 18(3), 441–449.
- Lazuardi, A. I. (2016). Determinan Gejala Carpal Tunnel Syndrome (CTS) Pada Pekerja Pemecah Batu (Studi Pada Pekerja Pemecah Batu Di Kecamatan

- Sumbersari Dan Sukowono Kabupaten Jember). In *Digital Repository Universitas Jember*.
- Levy, B. S., David H, W., Sherry L, B., & Rosemary K, S. (2011). *Occupational and Environmental Health: Recognizing and Preventing Disease and Injury* (Sixth Edition). Oxford University Press.
- Maliqul Mulqi, M., Abbas, I., & Nyompa, S. (2020). Analisis Potensi Pekebunan Karet Terhadap Peningkatan Kesejahteraan Rumah Tangga Petani Desa Tamatto, Kecamatan Ujung Loe, Kabupaten Bulukumba. *Jurnal Environmental Science*, 3(1), 1–13.
- Mallapiang, F., Azriful, A., Jusrian, R., & Lestaluhu, I. (2021). Risiko Keluhan Sindrom Terowongan Karpal(Stk) Pada Karyawan Wanita Pengupas Kepiting Di Pt. X Sulawesi Selatan. *Jurnal Sipakalebbi*, 4(2), 434–447. <https://doi.org/10.24252/jsipakalebbi.v4i2.18554>
- Mallapiang, F., & Wahyudi, A. A. (2015). Gambaran Faktor Pekerjaan dengan Kejadian Carpal Tunnel Syndrome (CTS) pada Pengrajin Batu Tatakan di Desa Lempang Kec.Tanete Riaja Kabupaten Barru Tahun 2015. *Al-Sihah : Public Health Science Journal*, 6.
- Muhammad, A. S. A. S. (1993). *Muharrar al-wajiz fi tafsir al-kitab al-'aziz / Abdul Salam Abdul Syafii Muhammad*. Beirut : Dar Al-Kotob Al-Ilmiyah, 1993.
- Mukhlisa, A. N. (2014). *Gambaran Risiko Kejadian Carpal Tunnel Syndrome (CTS) Pada Pekerja Wanita di PT. Bogatama Marinusa Makassar* (Vol. 3, Issue 2). Repository UIN Alauddin Makassar.
- Newington, L., Clare Harris, E., & Walker-Bone, K. (2015). *Carpal Tunnel Syndrome and work* (Vol. 3). Best Pract Res Clin Rheumatol.
- Noor, Z. (2016). *Buku Ajar Gangguan Musculoskeletal*. Salemba Medika.
- Nova Hulu, F. (2018). *Analisis Perbandingan Tingkat Akurasi Timbangan Digital Dan Manual Sebagai Alat Pengukur Berat Badan Anak*.
- Nuralya, A. R. (2021). Analisis Respon Penawaran Komoditas Karet Alam di Sulawesi Selatan. *Jurnal Penelitian Dan Penalaran*, 8, 1–15.
- Nurullita, U., Wahyudi, R., & Meikawati, W. (2023). Kejadian Carpal Tunnel Syndrome pada Pekerja dengan Gerakan Menekan dan Berulang. *Jurnal Kesehatan Vokasional*, 8(1), 1. <https://doi.org/10.22146/jkesvo.69159>
- Pramchoo, W., Geater, A., & Tangtrakulwanich, B. (2018). Physical Ergonomic Risk Factors of Carpal Tunnel Syndrome Among Rubber Tappers. *Archives of Environmental & Occupational Health*, 75.

- Pratiwi, A. P., & Tenri Diah T. A. (2022). Faktor - Faktor Yang Berhubungan Dengan Keluhan Carpal Tunnel Syndrom Pada Pekerja Informal. *Jurnal Kesehatan Dan Kedokteran*, 1(3), 39–45.
<https://doi.org/10.56127/jukeke.v1i3.306>
- Pratiwi, T., Saftarina, F., & Wahyuni, A. (2014). Faktor-Faktor yang Mempengaruhi Kejadian Carpal Tunnel Syndrome (CTS) pada Pekerja Pembersih Kulit Bawang di Unit Dagang (UD) Bawang Lanang Kelurahan Iringmulyo Kota Metro. *Medical Journal of Lampung University*, 3(4), 138–145.
- Priantoro, H. (2018). Metodologi Riset. *Jurnal Ilmiah Kesehatan*, 16(3), 9–16.
<https://doi.org/10.33221/jikes.v16i3.33>
- Putra, S. A., Martini, S., Jaya, H., & Syokumawena, S. (2023). Faktor Resiko Carpal Tunnel Syndrome Pada Pembuat Pempek Di Kota Palembang. *Journal of Nursing and Public Health*, 11(1), 284–292.
<https://doi.org/10.37676/jnph.v11i1.4142>
- Putri, W. M., Iskandar, M. M., & Maharani, C. (2021). Gambaran Faktor Risiko Pada Pegawai Operator Komputer Yang Memiliki Gejala Carpal Tunnel Syndrome Di Rsud Abdul Manap Tahun 2020. *Medical Dedication (Medic) : Jurnal Pengabdian Kepada Masyarakat FKIK UNJA*, 4(1), 206–217. <https://doi.org/10.22437/medicaldedication.v4i1.13497>
- Ramadan, F., Hidayat, S. N., Lilis, Syahrir, N. A., Akila, N., Ekasari, R., Adnan, Y., Azwar, M., & Widiastuty, L. (2023). Determinan Gangguan Kapasitas Fungsi Paru Pada Pekerja Mebel Di Kabupaten Gowa Provinsi Sulawesi Selatan. *Jurnal Kesehatan Lingkungan*, 9 No.3.
- Riskesdas. (2018a). *Laporan Nasional Riskesdas 2018*. Kementerian Kesehatan Republik Indonesia, Badan Penelitian dan Pengembangan Kesehatan.
- Riskesdas, K. (2013). *Laporan Provinsi Sulawesi Selatan Riskesdas 2013*.
- Riskesdas, K. (2018b). Laporan Provinsi Sulawesi Selatan Riskesdas 2018. In *Badan Penelitian Dan Pengembangan Kesehatan* (Vol. 110, Issue 9).
- Risnanto, U. I. (2014). *Buku Ajar Asuhan Keperawatan Medikal Bedah (Sistem Muskuloskeletal)*. Deepublish.
- Rizem Aizid. (2011). *Babat Ragam Penyakit Paling Sering Menyerang Orang Kantoran*. Yogyakarta Flashbook.

- Rotem, G., & Arami, A. (2023). Carpal Tunnel Syndrome. *Israel Medical Association Journal*, 25(7), 507–510.
<https://doi.org/10.37824/jkqh.v10i2.2022.388>
- Sabila, C. I. (2019). Karakteristik Individu dan Faktor Pekerjaan dengan Keluhan Carpal Tunnel Syndrome (CTS) Pekerja bagian Repair Veneer (Studi di CV. Anugerah Alam Abadi Bondowoso). In *Skripsi*.
- Sariana, E., & Bl, A. B. (2023). Hubungan Karakteristik , Riwayat Penyakit , dan Obesitas dengan Keluhan Carpal Tunnel Syndrom (CTS) Pada Komunitas Ojek Online Wilayah Kecamatan Ciracas Jakarta Timur Tahun 2022. *Jurnal Untuk Masyarakat Sehat (JUKMAS)*, 7(2), 139–148.
- Selviyati, V., Camelia, A., & Sunarsih, E. (2016). Determinant Analysis of Carpal Tunnel Syndrome (Cts) in the Farmers Tapper Rubber Trees At Karang Manik Village South Sumatera. *Jurnal Ilmu Kesehatan Masyarakat*, 7(3), 198–208. <https://doi.org/10.26553/jikm.2016.7.3.198-208>
- Setiawati, L. Q. B., Awwalina, I., Dwiyanti, E., Sahri, Moch., & Ardyanto, D. (2022). Hubungan antara Masa Kerja dan Gerakan Repetitif dengan Keluhan Carpal Tunnel Syndrome Pekerja Wanita Bata Pres. *Medical Technology and Public Health Journal*, 5(2), 160–170.
<https://doi.org/10.33086/mtphj.v5i2.2908>
- Shihab, M. Q. (2002a). *Tafsir Al-Misbah*. Lentera Hati.
- Shihab, M. Q. (2002b). *Tafsir Al-Misbah*. Lentera Hati.
- Suherman, B., Maywati, S., & Faturrahman, Y. (2012). Beberapa Faktor Kerja Yang Berhubungan Dengan Kejadian Carpal Tunnel Syndrome (Cts) Pada Petugas Rental Komputer Di Kelurahan Kahuripan Kota Tasikmalaya. *Fakultas Ilmu Kesehatan Lingkungan Dan Kesehatan*, 10, 1–23.
- Supariasa, I. D. N. (2014). *Penilaian Status Gizi* (Yustriana, Ed.). EGC.
- Suriani, N., Risnita, & Jailani, M. S. (2023). Konsep Populasi dan Sampling Serta Pemilihan Partisipan Ditinjau Dari Penelitian Ilmiah Pendidikan. *Jurnal IHSAN: Jurnal Pendidikan Islam*, 1(2), 24–36.
<https://doi.org/10.61104/ihsan.v1i2.55>
- Suryani, A., & Wijianto, S. S. T. (2021). Hubungan Masa Kerja Terhadap Kejadian Carpal Tunnel Syndrome (CTS) Pada Petani Penyadap Pohon Karet. In *Skripsi*. Universitas Muhammadiyah Surakarta.
<http://eprints.ums.ac.id/id/eprint/95766>
- Tarwaka. (2015). *Ergonomi Industri: Dasar-Dasar Pengetahuan Ergonomi Dan Aplikasi Di Tempat Kerja*. Harapan Press Solo.

- Utami, R. F., Munawarah, S., & Khairunissa, H. (2022). Hubungan Gerakan Repetitif Terhadap Kejadian Carpal Tunnel Syndrome (CTS) Pada Pemetik The Relationship of Repetitive Movements To The Incidence Of Carpal Tunnel Syndrome (CTS) In Tea Leaf Pickers At Pt. Mitra Kerinci, South Solok Regency in 2021. *Jurnal Fisioterapi Dan Rehabilitasi*, 6(1), 42–47.
- Wahyuningrum, Airin. dkk. (2013). Beberapa Faktor yang Berhubungan dengan Kejadian Carpal Tunnel Syndrome (CTS) pada Wanita Pelinting Jenang. *Jurnal Fakultas Kesehatan Masyarakat*.
- Wulandari, E., Widjasena, B., & Kurniawan, B. (2020). Hubungan Lama Kerja, Gerakan Berulang dan Postur Janggal Terhadap Kejadian Carpal Tunnel Syndrome (CTS) Pada Pekerja Tahu Bakso (Studi Kasus Pada Pekerja Tahu Bakso Kelurahan Langensari , Ungaran Barat). *Jurnal Kesehatan Masyarakat (e-Journal)*, 8(6), 826–831.
- Yorkin, M., Spaccarotella, K., Martin-Biggers, J., Quick, V., & Byrd-Bredbenner, C. (2013). *Accuracy and consistency of weights provided by home bathroom scales*. <http://www.biomedcentral.com/1471-2458/13/1194>

L

A

M

P

I

R

A

N



Lampiran 1**Informed Consent****LEMBAR PERSETUJUAN MENJADI RESPONDEN
(INFORMED CONSENT)**

Kepada Yth.

Bapak Calon Responden

Di,-

Tempat

Assalamualaikum Warahmatullahi Wabarakatuh.

Saya Nurul Azizah Yuliana, NIM 70200120050 mahasiswa Kesehatan Masyarakat Fakultas Kedokteran dan Ilmu Kesehatan UIN Alauddin Makassar, bermaksud mengadakan penelitian dengan judul **“Gambaran Faktor Risiko Gejala *Carpal Tunnel Syndrome* (CTS) pada Petani Penyadap Pohon Karet di PT Lonsum Blombissie Bulukumba”** untuk menyelesaikan pendidikan sebagai Sarjana Kesehatan Masyarakat (SKM).

Saya meminta waktu dan kesediaan Bapak agar kiranya bersedia meluangkan waktunya untuk dilakukan pengukuran antropometri, pemeriksaan fisik dan menjawab pertanyaan dengan sukarela tanpa paksaan dari siapapun.

Pertanyaan pada kuesioner harap dijawab dengan sejujur-jujurnya dan apa adanya sesuai dengan yang dipertanyakan. Sehingga hasilnya dapat memberikan hasil yang baik untuk penelitian ini. Kerahasiaan jawaban akan dijaga dan hanya diketahui oleh peneliti.

Saya mengucapkan terima kasih atas bantuan dan keikutsertaan Bapak dalam menjawab pertanyaan yang saya ajukan.

Apakah anda bersedia?

YA/TIDAK

Demikian pernyataan ini dibuat untuk dapat dipergunakan sebagaimana mestinya.

Bulukumba, Maret 2024

(.....)

Lampiran 2**Kuesioner Penelitian****KUESIONER PENELITIAN**

**GAMBARAN FAKTOR RISIKO GEJALA *CARPAL TUNNEL SYNDROME* (CTS)
PADA PETANI PENYADAP POHON KARET DI PT LONSUM BALOMBISSIE
BULUKUMBA**

Nama :

Nomor Responden :

Tanggal Pengisian :

Karakteristik Responden

No.	Pertanyaan	Jawaban	Kode
1.	Usia	0. 17-25 tahun 1. 26-35 tahun 2. 36-45 tahun 3. 46-55 tahun	
2.	Riwayat Penyakit		
	a. <i>Arthritis rheumathoid</i> (rematik)	0. Tidak 1. Ya	
	b. <i>Diabetes mellitus</i>	0. Tidak 1. Ya	
	c. <i>Hipotiroid</i>	0. Tidak 1. Ya	
	d. <i>Gout/Asam urat</i>	0. Tidak 1. Ya	
	e. Fraktur/patah tulang tangan	0. Tidak 1. Ya	
3.	Berat badan		
4.	Tinggi badan		
5.	Indeks Massa Tubuh	0. Berat badan kurus (17,0-18,4) 1. Berat badan normal (18,5 - 25,0) 2. Berat badan gemuk (25,1-27,0) 3. Obesitas (>30)	

LEMBAR OBSERVASI POSTUR TANGAN

No.	Nama Responden	Postur Tangan	Kategori
1.			
2.			
3.			
4.			
5.			
6.			
7.			
8.			
9.			
10.			
11.			
12.			
13.			
14.			
15.			
16.			
17.			
18.			
19.			
20.			
21.			
22.			
23.			
24.			

Keterangan:

Kategori (+) untuk postur tangan tidak alamiah

Kategori (-) untuk postur tangan alamiah

Kategori	Jumlah
Postur tangan tidak alamiah	
Postur tangan alamiah	
Total	

LEMBAR OBSERVASI GERAKAN BERULANG

No.	Nama Responden	Jumlah Gerakan Berulang/Menit	Kategori
1.			
2.			
3.			
4.			
5.			
6.			
7.			
8.			
9.			
10.			
11.			
12.			
13.			
14.			
15.			
16.			
17.			
18.			
19.			
20.			
21.			
22.			
23.			
24.			

Keterangan:

Kategori (+) untuk gerakan berulang ≥ 30 kali/menit

Kategori (-) untuk gerakan berulang < 30 kali/menit

Kategori	Jumlah
Gerakan berulang ≥ 30 kali/menit	
Gerakan berulang < 30 kali/menit	
Total	

**PEMERIKSAAN FISIK
(TES PHALEN)**



Tes Phalen	
Keluhan yang Dirasakan	Hasil
Sakit/Nyeri	
Kesemutan	
Gemetar	
Mati rasa	

Hasil :

(+) / Ya = jika timbul 1 atau lebih gejala dalam waktu 1 menit pemeriksaan

(-) / Tidak = jika tidak timbul satupun gejala dalam waktu 1 menit pemeriksaan

Lampiran 3

Output SPSS

Hasil Analisis Data Numerik

	Tests of Normality					
	Kolmogorov-Smirnov ^a			Shapiro-Wilk		
	Statistic	df	Sig.	Statistic	df	Sig.
Usia	,054	106	,200*	,973	106	,030
Masa Kerja	,149	106	,000	,914	106	,000
Indeks Massa Tubuh	,059	106	,200*	,989	106	,538
Gerakan Berulang	,107	106	,004	,969	106	,014

*. This is a lower bound of the true significance.

a. Lilliefors Significance Correction



Descriptives

		Statistic	Std. Error	
Usia	Mean	43,66	,672	
	95% Confidence Interval for Mean	Lower Bound	42,33	
		Upper Bound	44,99	
	5% Trimmed Mean	43,90		
	Median	44,00		
	Variance	47,884		
	Std. Deviation	6,920		
	Minimum	26		
	Maximum	55		
	Range	29		
	Interquartile Range	10		
	Skewness	-,254	,235	
	Kurtosis	-,297	,465	
	Masa Kerja	Mean	18,31	,701
95% Confidence Interval for Mean		Lower Bound	16,92	
		Upper Bound	19,70	
5% Trimmed Mean		18,05		
Median		16,00		
Variance		52,045		
Std. Deviation		7,214		
Minimum		9		

	Maximum		33		
	Range		24		
	Interquartile Range		10		
	Skewness		,505	,235	
	Kurtosis		-,946	,465	
Indeks Massa Tubuh	Mean		21,939	,1748	
	95% Confidence Interval for	Lower Bound	21,592		
	Mean	Upper Bound	22,285		
	5% Trimmed Mean		21,934		
	Median		21,800		
	Variance		3,240		
	Std. Deviation		1,8000		
	Minimum		17,4		
	Maximum		25,8		
	Range		8,4		
	Interquartile Range		2,5		
	Skewness		,113	,235	
	Kurtosis		-,376	,465	
	Gerakan Berulang	Mean		28,16	,320
		95% Confidence Interval for	Lower Bound	27,53	
Mean		Upper Bound	28,80		
5% Trimmed Mean			28,15		
Median			28,00		
Variance			10,860		
Std. Deviation			3,295		
Minimum			22		
Maximum			35		
Range			13		
Interquartile Range			5		
Skewness			-,009	,235	
Kurtosis			-,927	,465	

Hasil Analisis Data Univariat

Usia

		Frequency	Percent	Valid Percent	Cumulative Percent
Valid	Berisiko	96	90,6	90,6	90,6
	Tidak Berisiko	10	9,4	9,4	100,0
	Total	106	100,0	100,0	

Indeks Massa Tubuh

		Frequency	Percent	Valid Percent	Cumulative Percent
Valid	Berisiko	6	5,7	5,7	5,7
	Tidak Berisiko	100	94,3	94,3	100,0
	Total	106	100,0	100,0	

Riwayat Penyakit

		Frequency	Percent	Valid Percent	Cumulative Percent
Valid	Berisiko	8	7,5	7,5	7,5
	Tidak Berisiko	98	92,5	92,5	100,0
	Total	106	100,0	100,0	

UNIVERSITAS ISLAM NEGERI

Postur Janggal pada Tangan

		Frequency	Percent	Valid Percent	Cumulative Percent
Valid	Berisiko	86	81,1	81,1	81,1
	Tidak Berisiko	20	18,9	18,9	100,0
	Total	106	100,0	100,0	

Gerakan Berulang

		Frequency	Percent	Valid Percent	Cumulative Percent
Valid	Berisiko	39	36,8	36,8	36,8
	Tidak Berisiko	67	63,2	63,2	100,0
	Total	106	100,0	100,0	

Gejala Carpal Tunnel Syndrome

		Frequency	Percent	Valid Percent	Cumulative Percent
Valid	Berisiko	47	44,3	44,3	44,3
	Tidak Berisiko	59	55,7	55,7	100,0
Total		106	100,0	100,0	

Hasil Analisis Data Bivariat

Usia * Gejala Carpal Tunnel Syndrome Crosstabulation

		Gejala Carpal Tunnel Syndrome			
			Ya	Tidak	Total
Usia	Berisiko	Count	43	53	96
		% within Usia	44,8%	55,2%	100,0%
	Tidak Berisiko	Count	4	6	10
		% within Usia	40,0%	60,0%	100,0%
Total		Count	47	59	106
		% within Usia	44,3%	55,7%	100,0%

Indeks Massa Tubuh * Gejala Carpal Tunnel Syndrome Crosstabulation

		Gejala Carpal Tunnel Syndrome			
			Ya	Tidak	Total
Indeks Massa Tubuh	Berisiko	Count	4	2	6
		% within Indeks Massa Tubuh	66,7%	33,3%	100,0%
	Tidak Berisiko	Count	43	57	100
		% within Indeks Massa Tubuh	43,0%	57,0%	100,0%
Total		Count	47	59	106
		% within Indeks Massa Tubuh	44,3%	55,7%	100,0%

Postur Janggal pada Tangan * Gejala Carpal Tunnel Syndrome Crosstabulation

			Gejala Carpal Tunnel Syndrome		Total
			Ya	Tidak	
Postur Janggal pada Tangan	Berisiko	Count	34	52	86
		% within Postur Janggal pada Tangan	39,5%	60,5%	100,0%
	Tidak Berisiko	Count	13	7	20
		% within Postur Janggal pada Tangan	65,0%	35,0%	100,0%
Total	Count		47	59	106
	% within Postur Janggal pada Tangan		44,3%	55,7%	100,0%

Gerakan Berulang * Gejala Carpal Tunnel Syndrome Crosstabulation

			Gejala Carpal Tunnel Syndrome		Total
			Ya	Tidak	
Gerakan Berulang	Berisiko	Count	20	19	39
		% within Gerakan Berulang	51,3%	48,7%	100,0%
	Tidak Berisiko	Count	27	40	67
		% within Gerakan Berulang	40,3%	59,7%	100,0%
Total	Count		47	59	106
	% within Gerakan Berulang		44,3%	55,7%	100,0%

M A K A S S A R

Lampiran 4**Master Tabel**

Nomor	Skor Usia	Skor IMT	Skor Riwayat Penyakit	Skor Postur Janggal Pada Tangan	Skor Gerakan Berulang	Skor Gejala CTS
1	1	2	2	1	1	1
2	1	2	2	1	1	1
3	1	2	2	2	2	1
4	1	2	2	1	2	2
5	1	2	2	1	1	2
6	1	2	2	1	1	1
7	1	2	1	1	2	2
8	1	2	2	1	2	2
9	1	2	2	1	2	2
10	1	2	2	2	2	1
11	1	2	2	1	2	2
12	1	2	2	1	1	2
13	1	2	1	1	2	1
14	1	2	2	1	2	2
15	1	2	2	1	1	1
16	1	2	1	1	1	2
17	1	2	2	1	2	1
18	1	2	2	2	2	1
19	1	2	2	1	2	1
20	1	2	2	1	1	1
21	1	2	2	1	2	1
22	1	2	2	1	2	1
23	1	2	2	1	2	2
24	1	2	2	1	2	2
25	1	1	2	1	1	1
26	1	2	2	1	1	1
27	1	2	2	2	1	2
28	1	2	2	1	2	2
29	1	2	2	1	1	1
30	1	2	2	1	2	2
31	1	2	2	1	2	2
32	1	2	2	1	1	2
33	1	2	2	2	1	2
34	1	2	2	1	2	1
35	1	2	2	1	2	1
36	1	2	2	1	2	2
37	1	2	1	1	2	1

38	1	2	2	1	2	2
39	1	2	2	1	1	2
40	1	2	2	1	1	1
41	1	2	2	1	2	2
42	1	2	2	2	2	2
43	1	1	1	1	2	1
44	1	2	1	1	1	2
45	1	2	2	2	1	1
46	1	2	2	1	2	2
47	1	2	2	1	2	2
48	1	2	2	1	1	1
49	1	2	2	2	2	2
50	1	2	2	1	2	2
51	1	2	2	1	1	1
52	1	2	2	1	2	2
53	1	2	2	1	2	2
54	1	2	1	1	1	1
55	1	2	2	1	1	2
56	1	2	2	1	1	1
57	1	1	2	1	2	2
58	1	2	2	1	2	2
59	1	2	2	1	2	2
60	1	2	2	2	1	1
61	1	2	2	1	2	2
62	1	2	2	1	1	2
63	1	2	2	2	2	1
64	1	2	2	2	2	2
65	1	2	2	1	2	1
66	1	2	2	2	1	2
67	1	2	2	1	2	2
68	1	1	1	1	2	1
69	1	2	2	1	2	2
70	2	2	2	1	1	2
71	1	1	2	1	2	1
72	1	2	2	1	2	2
73	1	2	2	1	2	1
74	2	2	2	1	1	2
75	2	2	2	1	2	2
76	1	2	2	2	2	1
77	1	2	2	1	1	2
78	1	2	2	1	2	2
79	1	2	2	1	2	2
80	1	2	2	1	2	1
81	1	2	2	1	1	2
82	1	2	2	1	1	2

83	1	2	2	2	2	1
84	1	2	2	2	2	1
85	1	2	2	1	1	2
86	2	2	2	1	1	1
87	1	2	2	2	2	1
88	1	2	2	1	2	2
89	2	2	2	1	2	1
90	1	2	2	1	2	2
91	1	2	2	2	2	1
92	2	2	2	1	1	2
93	1	2	2	1	2	1
94	1	2	2	2	2	1
95	2	2	2	1	1	2
96	1	2	2	1	1	1
97	1	2	2	1	2	2
98	2	1	2	1	2	2
99	1	2	2	1	2	2
100	1	2	2	1	1	1
101	1	2	2	2	2	1
102	2	2	2	1	2	2
103	1	2	2	1	2	2
104	1	2	2	1	2	2
105	1	2	2	1	1	1
106	2	2	2	2	1	1

Keterangan :

Skor usia : **1** (usia ≥ 35 tahun/berisiko), **2** (usia < 35 tahun/tidak berisiko)

Skor IMT : **1** (IMT $\geq 25,0$ /berisiko), **2** ($< 25,0$ /tidak berisiko)

Skor Riwayat Penyakit : **1** (ada riwayat penyakit/berisiko), **2** (tidak ada riwayat penyakit/tidak berisiko)

Skor Postur Janggal Pada Tangan : **1** (tidak alamiah/berisiko), **2** (alamiah/tidak berisiko)

Skor Gerakan Berulang : **1** (≥ 30 gerakan permenit/berisiko), **2** (< 30 gerakan permenit/tidak berisiko)

Skor Gejala CTS : **1** (ada gejala/berisiko), **2** (tidak ada gejala/tidak berisiko)

Lampiran 5

Surat Keterangan Layak Etik



**KOMISI ETIK PENELITIAN KESEHATAN
HEALTH RESEARCH ETHICS COMMITTEE
UNIVERSITAS ISLAM NEGERI ALAUDDIN MAKASSAR
UNIVERSITAS ISLAM NEGERI ALAUDDIN MAKASSAR**

J.H.M. Yasin Limpo No. 36 Gowa, Sulawesi Selatan, Indonesia, Telp. 081210016564, E-mail: kepk.fbk@uin-alauddin.ac.id

**KETERANGAN LAYAK ETIK
ETHICAL CLEARANCE
DESCRIPTION OF ETHICAL EXEMPTION/EXPEDITED/FULLBOARD
"ETHICAL EXEMPTION/ EXPEDITED/FULLBOARD"**

No.B.062/KEPK/FKIK/III/2024

Protokol penelitian yang diusulkan oleh :
The research protocol proposed by

Peneliti utama : Nurul Azizah Yuliana
Principal In Investigator

Nama Institusi : UIN Alauddin Makassar
Name of the Institution

Dengan judul:
Title

**"GAMBARAN FAKTOR RISIKO GEJALA CARPAL TUNNEL SYNDROME (CTS)
PADA PETANI PENYADAP POHON KARET DI PT LONSUM BALOMBISSIE
BULUKUMBA"**

**" OVERVIEW OF RISK FACTORS FOR CARPAL TUNNEL SYNDROME (CTS)
SYMPTOMS IN RUBBER TREE FARMERS AT PT LONSUM BALOMBISSIE
BULUKUMBA "**

Dinyatakan layak etik sesuai 7 (tujuh) Standar WHO 2011, yaitu 1) Nilai Sosial, 2) Nilai Ilmiah, 3) Pemerataan Beban dan Manfaat, 4) Risiko, 5) Bujukan/Eksploitasi, 6) Kerahasiaan dan Privacy, dan 7) Persetujuan Setelah Penjelasan, yang merujuk pada Pedoman CIOMS 2016. Hal ini seperti yang ditunjukkan oleh terpenuhinya indikator setiap standar.

Declared to be ethically appropriate in accordance to 7 (seven) WHO 2011 Standards, 1) Social Values, 2) Scientific Values, 3) Equitable Assessment and Benefits, 4) Risks, 5) Persuasion/Exploitation, 6) Confidentiality and Privacy, and 7) Informed Consent, referring to the 2016 CIOMS Guidelines. This is as indicated by the fulfillment of the indicators of each standard.

Pernyataan Laik Etik ini berlaku selama kurun waktu tanggal 14 Maret 2024 sampai dengan tanggal 14 Maret 2025.

This declaration of ethics applies during the period March 14, 2024 until March 14, 2025.

March 14, 2024
Professor and Chairperson,



Dr. apt. Isriany Ismail, S.Si., M.Si.



Lampiran 6

Surat Keterangan Izin Penelitian PTSP



**PEMERINTAH PROVINSI SULAWESI SELATAN
DINAS PENANAMAN MODAL DAN PELAYANAN TERPADU SATU PINTU**

Jl. Bougenville No.5 Telp. (0411) 441077 Fax. (0411) 448936
Website : <http://simap-new.sulselprov.go.id> Email : ptsp@sulselprov.go.id
Makassar 90231

Nomor	: 4042/S.01/PTSP/2024	Kepada Yth.
Lampiran	: -	Pimpinan PT Lonsum Balombessie Bulukumba
Perihal	: <u>Izin penelitian</u>	

di-
Tempat

Berdasarkan surat Ketua LPPM UIN Alauddin Makassar Nomor : B-5981/Un.06/LP2M/PP.00.9/2/2024 tanggal - perihal tersebut diatas, mahasiswa/peneliti dibawah ini:

N a m a	: NURUL AZIZAH YULIANA
Nomor Pokok	: 70200120050
Program Studi	: Kesehatan Masyarakat
Pekerjaan/Lembaga	: Mahasiswa (S1)
Alamat	: Jl. H. M. Yasin Limpo No. 36, Gowa

PROVINSI SULAWESI SELATAN

Bermaksud untuk melakukan penelitian di daerah/kantor saudara dalam rangka menyusun SKRIPSI, dengan judul :

" Gambaran Faktor Risiko Kejadian Carpal Tunnel Syndrome (CTS) pada Petani Penyadap Pohon Karet di PT Lonsum Balombessie Bulukumba. "

Yang akan dilaksanakan dari : Tgl. **22 Februari s/d 22 Maret 2024**

Sehubungan dengan hal tersebut diatas, pada prinsipnya kami *menyetujui* kegiatan dimaksud dengan ketentuan yang tertera di belakang surat izin penelitian.

Demikian Surat Keterangan ini diberikan agar dipergunakan sebagaimana mestinya.

Diterbitkan di Makassar
Pada Tanggal 21 Februari 2024

**KEPALA DINAS PENANAMAN MODAL DAN PELAYANAN TERPADU
SATU PINTU PROVINSI SULAWESI SELATAN**



ASRUL SANI, S.H., M.Si.
Pangkat : PEMBINA TINGKAT I
Nip : 19750321 200312 1 008

Tembusan Yth
1. Ketua LPPM UIN Alauddin Makassar di Makassar.
2. *Pertinggal.*

Lampiran 7

Surat Persetujuan Dokter

SURAT PERSETUJUAN MENDAMPINGI PENELITIAN

Saya yang bertanda tangan dibawah ini :

Nama : dr.Putri Febrianty.M.Tr.Adm Kes
 SIP : 003/DPMPTSPTK/SIP/I/2022
 Jabatan : Dokter Visit Balombessie Estate
 Alamat : Bulukumba

Dengan ini memberikan persetujuan untuk mendampingi dan membantu peneliti **Nurul Azizah Yuliana, NIM : 70200120050** selama pelaksanaan penelitian yang berjudul **“Gambaran Faktor Risiko Gejala *Carpal Tunnel Syndrome* (CTS) pada Petani Penyadap Pohon Karet di PT.Lonsum Balombissie Bulukumba“**. Saya memahami dan menyetujui ketentuan-ketentuan berikut :

1. Saya bersedia untuk aktif berpartisipasi dalam proses penelitian
2. Saya mengakui bahwa peran saya melibatkan diagnosa gejala *Carpal Tunnel Syndrome* (CTS)
3. Saya memahami bahwa segala informasi atau data yang dikumpulkan selama penelitian dapat digunakan untuk keperluan akademis atau publikasi

Saya telah mendapatkan kesempatan untuk mengajukan pertanyaan dan mengklarifikasi segala kekhawatiran terkait keterlibatan saya dalam penelitian ini. Saya secara sukarela menyetujui untuk berpartisipasi dan memberikan bantuan saya.

Hormat saya,



dr. Putri Febrianty M. Tr. Adm Kes
 SIP : 003/DPMPTSPTK/SIP/I/2022
 ()

Lampiran 8**Surat Keterangan Selesai Penelitian PT. LONSUM Balombissie Bulukumba***Ind Agri*

SURAT KETERANGAN
NO : 27/OTH/BSE/III/2024

Dengan ini kami menerangkan bahwa :

Nurul Azizah Yuliana
NIM : 70200120050
Jurusan : Kesehatan Masyarakat
UNIVERSITAS ISLAM NEGERI ALAUDDIN MAKASSAR

Telah melaksanakan Penelitian dilapangan PT.PP.London Sumatra Indonesia Tbk Balombissie Estate mulai tanggal 22 Februari sampai dengan 22 Maret 2024,dengan nilai :

Sangat baik

Demikian surat keterangan ini dibuat untuk dapat dipergunakan sebagaimana mestinya

Balombissie,22 Maret 2024
PT.PP.LONDON SUMATRA INDONESIA Tbk
BALOMBISSIE ESTATE

Hot Maruli Tua Damanik.SP
Manager BSE

PT. PP. LONDON SUMATRA INDONESIA Tbk
Jl. Ahmad Yani No.2
Medan 20131
Sumatera Utara, Indonesia
T. +6261 453 2300
F. +6261 451 3586
www.londonsumatra.com

INDOFOOD
Indofood

Lampiran 9

Dokumentasi Penelitian



Wawancara dengan Perani Karet





Pengukuran Data Antropometri



Tes Phalen





Observasi Postur Janggal dan Gerakan Berulang



RIWAYAT HIDUP



Nurul Azizah Yuliana, lahir di Makassar pada tanggal 21 Juli 2003, anak ke 2 dari 3 bersaudara dari pasangan Abdul Najib dan Manurung Laloasa. Penulis memulai pendidikan formal pada tahun 2008 di SDI 176 Jenetallasa dan tamat pada tahun 2014. Pada tahun yang sama penulis melanjutkan pendidikan di SMP Negeri 21 Makassar dan tamat pada tahun 2017. Pada tahun yang sama, penulis melanjutkan pendidikan ke jenjang yang lebih tinggi yaitu di SMA Negeri 9 Makassar dan tamat pada tahun 2020. Penulis kemudian melanjutkan pendidikan ke tingkat perguruan tinggi dan terdaftar sebagai Mahasiswa di Jurusan Kesehatan Masyarakat peminatan Keselamatan dan Kesehatan Kerja (K3) angkatan 2020 Universitas Islam Negeri Alauddin Makassar dan menyelesaikan pendidikan pada tahun 2024. Motto hidup, sebaik-baik manusia adalah ia yang bermanfaat bagi manusia lain.

ALAUDDIN
MAKASSAR