

**PERAN *EMERGENCY RESPONSE TEAM* (ERT) DALAM PENERAPAN TANGGAP  
DARURAT KEBAKARAN DI PT MAKASSAR TENE**



**SKRIPSI**

Diajukan untuk Memenuhi Salah Satu Syarat Meraih Gelar  
Sarjana Kesehatan Masyarakat Prodi Kesehatan Masyarakat  
Pada Fakultas Kedokteran dan Ilmu Kesehatan  
UIN Alauddin Makassar

Oleh :

**NURINTAN UTAMI**

**70200120073**

**PROGRAM STUDI KESEHATAN MASYARAKAT  
FAKULTAS KEDOKTERAN DAN ILMU KESEHATAN  
UNIVERSITAS ISLAM NEGERI ALAUDDIN MAKASSAR**

**2024**

## PENGESAHAN SKRIPSI

Skripsi yang berjudul "Peran Emergency Response Team (ERT) dalam Penerapan Tanggap Darurat Kebakaran di PT Makassar Tene" yang disusun oleh Nurintan Utami, NIM: 70200120073, Mahasiswa Jurusan Kesehatan Masyarakat pada Fakultas Kedokteran dan Ilmu Kesehatan UIN Alauddin Makassar, telah diuji dan dipertahankan dalam sidang *Munaqasyah* yang diselenggarakan pada hari Senin, 22 Juli 2024 M, dinyatakan telah dapat diterima sebagai salah satu syarat memperoleh gelar Sarjana dalam Ilmu Kesehatan, Jurusan Kesehatan Masyarakat.

Gowa, 25 Juli 2024  
19 Muharram 1446

### DEWAN PENGUJI:

Ketua : Dr. dr. Dewi Setiawati, Sp. OG, M. Kes  
Sekertaris : Abd. Majid HR Lagu, S. KM., M. Kes  
Munaqisy I : Emmi Bujawati, SKM., M. Kes  
Munaqisy II : Prof. Dr. H. M. Dahlan M, M. Ag  
Pembimbing I : Dr. Hasbi Ibrahim, SKM., M. Kes  
Pembimbing II : Yessy Kurniati, SKM., M. Kes

(.....)  
(.....)  
(.....)  
(.....)  
(.....)  
(.....)



Diketahui Oleh:  
Dekan Fakultas Kedokteran dan Ilmu Kesehatan  
UIN Alauddin Makassar

Dr. dr. Dewi Setiawati, Sp. OG., M. Kes  
NIP: 19810621 200604 2 005

## KATA PENGANTAR

Segala puji dan syukur kita panjatkan kepada Allah swt karena atas kuasa Nya sehingga skripsi yang berjudul **“Peran *Emergency Response Team (ERT)* dalam Penerapan Tanggap Darurat Kebakaran di PT Makassar Tene”** dapat terselesaikan. Shalawat serta salam tetap tercurah kepada baginda Nabi Muhammad saw yang telah berhasil membawa peradaban umat manusia ke zaman yang penuh dengan ilmu pengetahuan.

Penulis menyampaikan terima kasih yang sebanyak-banyaknya kepada Orang Tua, Ayahanda Muh Nasir dan Ibunda Siti Ratna yang telah mencurahkan kasih sayang, selalu memberi nasehat dan doa yang tiada henti-hentinya demi kebaikan penulis di dunia dan akhirat serta telah membantu meletupkan dan membangkitkan semangat untuk terus meyakinkan penulis dalam proses penyelesaian skripsi.

1. Bapak Prof. Dr. H. Hamdan Juhannis M.A, Ph.D, selaku Rektor UIN Alauddin Makassar beserta Prof. Dr. H. Kamaluddin Abunawas, M.Ag selaku Wakil Rektor I, Dr. H. Andi Aderus, Lc., M.A, selaku Wakil Rektor II, Prof. Dr. H. Muhammad Halifah Mustamin, M.Pd, selaku Wakil Rektor III, dan Prof. Dr. H. Muhammad Amri, Lc., M.Ag, selaku Wakil Rektor IV UIN Alauddin Makassar.
2. Ibu Dr. dr. Dewi Setiawati, Sp.OG selaku Dekan Fakultas Kedokteran dan Ilmu Kesehatan UIN Alauddin Makassar, beserta Dr. apt. Isriny Ismail, S.Si.,

M.Si, selaku Wakil Dekan I, Dr. H. Fais Satrianegara, SKM., M.Kes selaku Wakil Dekan II, dan Dr. Patima, S.Kep, Ns, M.Kep, selaku Wakil Dekan III.

3. Bapak Abd. Majid HR. Lagu, SKM., M.Kes selaku Ketua Program Studi Kesehatan Masyarakat dan Dr. Bs. Titi Haerana, SKM., M.Kes, selaku Sekretaris Jurusan Kesehatan Masyarakat Fakultas Kedokteran dan Ilmu Kesehatan UIN Alauddin Makassar.
4. Bapak Dr. Hasbi Ibrahim, SKM., M.Kes dan Ibu Yessy Kurniati, SKM., M.Kes selaku pembimbing I dan pembimbing II yang telah meluangkan waktu, tenaga dan pikiran dalam memberikan arahan dan dorongan dalam penulisan skripsi ini.
5. Ibu Emmi Bujawati, SKM., M.Kes dan Bapak Prof. Dr. H. M. Dahlan M, Ag. selaku penguji akademik dan penguji integrasi keislaman yang telah memberikan saran terhadap penulisan skripsi ini.
6. Para dosen Fakultas Kedokteran dan Ilmu Kesehatan khususnya dosen Program Studi Kesehatan Masyarakat yang telah banyak memberikan ilmu serta motivasi-motivasi selama proses pendidikan.
7. Pengelola Seminar Program Studi Kesehatan Masyarakat Fakultas Kedokteran dan Ilmu Kesehatan yang membantu dalam administrasi persuratan dan kelengkapan berkas seminar.
8. Departemen HSE dan anggota *Emergency Response Team* (ERT) PT Makassar Tene beserta para staf dan seluruh karyawan yang bersedia

memberikan informasi ataupun data-data pendukung serta membantu dalam pelaksanaan penelitian di lapangan.

9. Teman-teman terkasih angkatan 2020 Program Studi Kesehatan Masyarakat UIN Alauddin Makassar terkhusus peminatan K3 2020 dan Kesmas B 2020, teman-teman PBL serta teman-teman seperjuangan KKN angkatan 74 yang mengabdikan di Kelurahan Baju Bodoa, Kecamatan Maros Baru, Kabupaten Maros yang telah memberikan semangat, kritik, saran, dan dukungan kepada penulis.
10. Sahabat-sahabat tercinta, Alfina Riyanti Haris. Ihwani Fattah. dan Fitriani Tarpin, yang telah mendukung dan memberi semangat sejak bangku sekolah hingga mampu menjalani masa perkuliahan hingga sekarang.
11. Serta pihak-pihak yang tidak dapat penulis sebutkan satu per satu.

Alhamdulillah akhirnya skripsi ini bisa dirampungkan, semoga hasil penelitian ini dapat bermanfaat bagi banyak pihak.

Samata, Mei 2024

Penulis

**Nurintan Utami**

**70200120073**

## DAFTAR ISI

<b>LEMBAR PENGESAHAN</b> .....	<b>i</b>
<b>KATA PENGANTAR</b> .....	<b>ii</b>
<b>DAFTAR GAMBAR</b> .....	<b>vii</b>
<b>DAFTAR TABEL</b> .....	<b>viii</b>
<b>DAFTAR LAMPIRAN</b> .....	<b>ix</b>
<b>ABSTRAK</b> .....	<b>x</b>
<b>BAB I PENDAHULUAN</b> .....	<b>1</b>
A. Latar Belakang .....	1
B. Rumusan Masalah .....	6
C. Fokus Penelitian dan Deskripsi Fokus .....	6
D. Tujuan Penelitian.....	9
E. Manfaat Penelitian .....	10
F. Kajian Pustaka.....	11
<b>BAB II TINJAUAN PUSTAKA</b> .....	<b>24</b>
A. Tinjauan Umum Mengenai Kebakaran.....	24
B. Tinjauan Umum Mengenai Peran Emergency Response Team (ERT).....	28
1. Pengembangan Sumber Daya Manusia .....	30
2. Manajemen Bencana .....	31
C. Tinjauan Umum Mengenai Tanggap Darurat Kebakaran.....	33
1. Prosedur Tanggap Darurat Kebakaran .....	34
2. Pelatihan Tanggap Darurat Kebakaran.....	36
3. Alat Proteksi Kebakaran.....	37
4. Kesesuaian Penempatan Alat Proteksi Kebakaran.....	47
D. Tinjauan Umum Mengenai Intergrasi Keislaman .....	54
<b>BAB III METODOLOGI PENELITIAN</b> .....	<b>61</b>
A. Jenis dan Lokasi Penelitian .....	61

B. Pendekatan Penelitian .....	62
C. Informan Penelitian.....	62
D. Sumber Data Penelitian .....	65
E. Metode Pengumpulan Data.....	66
F. Instrumen Penelitian .....	67
G. Teknik Pengolahan dan Analisis Data .....	67
H. Pengujian dan Keabsahan.....	69
<b>BAB IV HASIL DAN PEMBAHASAN .....</b>	<b>71</b>
A. Gambaran Umum Lokasi Penelitian .....	71
B. Karakteristik Informan .....	72
C. Hasil Wawancara Informan.....	74
D. Pembahasan .....	88
E. Keterbatasan Penelitian .....	108
<b>BAB V PENUTUP .....</b>	<b>110</b>
A. Kesimpulan.....	110
B. Implikasi Penelitian.....	112
<b>DAFTAR PUSTAKA.....</b>	<b>113</b>
<b>LAMPIRAN-LAMPIRAN.....</b>	<b>119</b>
<b>RIWAYAT HIDUP PENELITI.....</b>	<b>167</b>



## DAFTAR GAMBAR

Gambar 2.1 APAR.....	33
Gambar 2.2 Hidran.....	34
Gambar 2.3 Detektor.....	36
Gambar 2.4 Alarm Kebakaran.....	37
Gambar 2.5 Titik Kumpul.....	37
Gambar 2.6 Kerangka Teori.....	46
Gambar 2.7 Kerangka Konsep.....	47





## DAFTAR TABEL

Tabel 1. 1 Kajian Pustaka.....	11
Tabel 3. 1 Kriteria Informan Penelitian.....	64
Tabel 4. 1 Karakteristik Umum Informan Penelitian.....	72



## **DAFTAR LAMPIRAN**

Lampiran 1 Lembar Persetujuan Menjadi Informan

Lampiran 2 Pedoman Pertanyaan Wawancara Informan

Lampiran 3 Pedoman Wawancara

Lampiran 4 Matriks Wawancara

Lampiran 5 Lembar Observasi

Lampiran 6 Surat-surat

Lampiran 7 Dokumentasi Penelitian



## ABSTRAK

**Nama : Nurintan Utami**

**NIM : 70200120073**

**Judul : Peran *Emergency Response Team* (ERT) dalam Penerapan  
Tanggap Darurat Kebakaran di PT Makassar Tene**

---

*Emergency Response Team* (ERT) atau tim tanggap darurat adalah regu pertama yang akan melakukan pertolongan saat terjadi bencana, salah satunya kebakaran. Di PT Makassar Tene terdapat potensi bahaya kebakaran tinggi yang disebabkan karena perusahaan beroperasi dengan menggunakan pembangkit listrik independen. Penelitian ini bertujuan untuk mengetahui peran *Emergency Response Team* (ERT) dalam penerapan tanggap darurat kebakaran di PT Makassar Tene.

Penelitian ini menggunakan metodologi kualitatif dengan pendekatan fenomenologi. Data dikumpulkan melalui wawancara mendalam dan observasi dengan teknik *purposive sampling*. Jumlah informan sebanyak enam orang yang terdiri dari pembina, ketua, koordinator, dan anggota *Emergency Response Team* (ERT). Analisis data dilakukan dengan reduksi data, data display, dan penarikan kesimpulan akhir.

Hasil penelitian menunjukkan bahwa pengembangan sumber daya manusia, manajemen bencana, pelatihan tanggap darurat kebakaran, penempatan alat proteksi dan sistem darurat kebakaran telah memenuhi indikator, sedangkan prosedur tanggap darurat kebakaran dan ketersediaan alat proteksi dan sistem darurat kebakaran hampir memenuhi indikator. Penelitian ini merekomendasikan agar *Emergency Response Team* (ERT) mengetahui secara jelas prosedur tanggap darurat kebakaran dan memiliki catatan atau data jumlah keseluruhan alat proteksi dan sistem darurat kebakaran di PT Makassar Tene.

**Kata Kunci: ERT, Pelatihan, Prosedur, Keadaan Darurat, Kebakaran**

## **BAB I**

### **PENDAHULUAN**

#### ***A. Latar Belakang***

Kejadian kebakaran merupakan salah satu bencana yang diakibatkan oleh kegagalan teknologi, dimana disebabkan oleh kekeliruan desain, pengoperasian, kelalaian, dan akibat faktor kesengajaan oleh manusia dalam menggunakan teknologi. Kebakaran adalah salah satu bencana yang sering terjadi baik di Indonesia maupun dunia. Kebakaran disebut juga api di luar kendali yang dapat merugikan baik secara fisik, mental maupun finansial. Api ialah suatu reaksi kimia (oksidasi) cepat yang terbentuk dari tiga unsur yaitu: panas, udara, dan bahan bakar yang dapat mengakibatkan terbentuknya cahaya dan panas. Segitiga api adalah himpunan elemen-elemen pendukung terjadinya kebakaran yang dimana elemen tersebut adalah panas, bahan bakar, dan oksigen (ILO, 2018).

Menurut Menteri Ketenagakerjaan No. 26 tahun 2008, kebakaran industri dapat mengakibatkan kemerosotan sangat besar dikarenakan merusak nilai aset, merusak fungsi kerja, peluang kerja, dan bahkan korban jiwa. Kerugian yang dihasilkan juga akan berdampak pada proses produksi industri yang terhambat atau bahkan mengalami pemberhentian yang mendadak. (Menteri Pekerjaan Umum, 2008).

Menurut data *International Association of Fire and Rescue Service* (2015) sebanyak 3,5 juta kejadian kebakaran, dengan jumlah korban 18.400 jiwa dalam kebakaran yang terjadi di dunia. Pada tahun 2015 di wilayah Amerika Serikat tercatat sebanyak 1.345.500 kasus kebakaran dengan peningkatan kasus dibandingkan dengan tahun sebelumnya (IAFRS, 2012).

Perlu dilakukan penanggulangan dan penanganan terhadap bencana kebakaran yang dapat terjadi di sektor pekerjaan untuk menekan angka kejadian kebakaran diakibatkan tingginya kasus kebakaran di Indonesia. Berdasarkan data dari Badan Nasional Penanggulangan Bencana, kasus bencana yang terjadi di Indonesia selama 10 tahun terakhir adalah sebanyak 2.613 kasus, khusus kebakaran tercatat 1.336 kasus dari tahun 2011-2018. Di Provinsi Sulawesi Selatan sendiri tercatat 36 kasus kebakaran di tahun 2021 (BNPB, 2017).

Berdasarkan kasus kebakaran tersebut, perlu diketahui bahwa kerugian yang ditimbulkan bukan hanya bersifat materi tapi juga kerugian secara fisik berupa cedera, keterlambatan proses produksi, kerusakan lingkungan, dan bahkan kematian. Karena itu, perlu dilakukan upaya untuk mencegah dan mengurangi kerugian yang timbul dari kejadian kebakaran. Baik yang telah terjadi ataupun yang masih bersifat potensi.

Keselamatan dan Kesehatan Kerja (K3) secara luas telah diimplementasikan hampir di setiap sektor. Keselamatan dan Kesehatan

Kerja diartikan sebagai upaya melindungi setiap tenaga kerja dan orang lain yang masuk dalam lingkungan kerja agar selalu dalam keadaan yang sehat dan selamat serta setiap tahap pekerjaan dilakukan secara aman, sistematis, dan efisien. Secara legal, Pemerintah Indonesia telah mewajibkan setiap pengusaha agar memenuhi aspek Keselamatan dan Kesehatan Kerja pada setiap area kerja yang berada di daerah kekuasaan hukum Republik Indonesia (Handayana, 2016).

Salah satu upaya mengimplementasikan Keselamatan dan Kesehatan Kerja adalah dengan mewajibkan setiap sektor pekerjaan untuk melakukan perencanaan, pelaksanaan, dan pengelolaan program tanggap darurat sebagai sistem yang baik dan terencana. Dalam UU No. 24 tahun 2007, setiap perusahaan wajib untuk menyelenggarakan Sistem Keselamatan dan Kesehatan Kerja (SMK3). Sesuai dengan Peraturan Pemerintah (PP No. 50 tahun 2012) pasal 11 mengenai rencana K3, bahwa salah satu kegiatan yang harus dilakukan adalah adanya upaya menghadapi keadaan darurat kecelakaan dan bencana. Tanggap darurat yang dimaksudkan adalah serangkaian kegiatan yang dilakukan dengan segera pada saat kejadian bencana untuk mengurangi, meminimalisir, dan menangani dampak buruk yang ditimbulkan, yang meliputi kegiatan penyelamatan dan evakuasi korban, harta benda, pemenuhan kebutuhan dasar, perlindungan

pengurusan pengungsi, penyelamatan, serta pemulihan sarana dan prasarana (Ismara, 2019)

PT Makassar Tene adalah perusahaan yang bergerak di bidang industri makanan dan minuman, yang memproduksi gula rafinasi (Gula kristal rafinasi dan gula kristal putih). PT Makassar Tene adalah pabrik yang memproduksi gula rafinasi terbesar di Kota Makassar untuk memenuhi kebutuhan gula industri terkhusus di wilayah Indonesia Timur. Terdapat beberapa departemen di PT Makassar Tene yaitu departemen *HRD/GA, process, quality control, purchasing, warehouse, HSE, power plant, dan engineering.*

PT Makassar Tene saat ini tersertifikasi standar ISO 45001:2018. Dengan adanya standar ini, maka setiap hal yang berjalan dalam perusahaan merupakan kegiatan yang mengacu pada standar untuk dijadikan sebagai panduan melakukan operasi kerja yang aman. Jumlah pekerja di PT Makassar Tene tercatat sebanyak 422 orang, dalam hal ini PT Makassar Tene telah termasuk ke dalam kategori perusahaan yang wajib memberlakukan Peraturan Pemerintah Republik Indonesia Nomor 50 Tahun 2012 Pasal 5 ayat 1 dan 2 tentang Penerapan Sistem Manajemen Keselamatan dan Kesehatan Kerja yang menyatakan bahwa “Setiap perusahaan yang mempekerjakan pekerja/buruh paling sedikit 100 (seratus) orang atau lebih mempunyai tingkat potensi bahaya tinggi”

Dalam kegiatan operasional perusahaan, PT Makassar Tene mengandalkan listrik yang dibangkitkan secara independen oleh departemen *power plant*. Proses pembangkitan listrik menggunakan boiler yang berperan menghasilkan uap dengan bahan bakar yaitu batu bara. Sebagaimana sifat kimia batu bara yang dapat terbakar dengan sendiri, tentu dapat mengakibatkan potensi bahaya yang tinggi. Kebakaran merupakan salah satu potensi bahaya yang dapat timbul dari proses pembangkitan listrik. Tentu kesiapan menangani tanggap darurat kebakaran sangat diperlukan untuk mengurangi dan meminimalisir terjadinya kebakaran.

Dalam mengatasi hal ini dibutuhkan perencanaan tanggap darurat atau kesiapsiagaan setiap personil dan komunitas dalam menghadapi risiko dan dievaluasi secara berkala. Salah satu aspek kunci dalam melakukan perencanaan tanggap darurat adalah dengan membentuk Tim tanggap Darurat yang akan menjadi garda terdepan saat terjadi bencana kebakaran. Tim Tanggap Darurat (*Emergency Response Team*) adalah pihak pertama yang akan melakukan upaya pertolongan dan evakuasi saat terjadi kecelakaan ataupun bencana di tempat kerja. Tim Tanggap Darurat akan melakukan tugas dengan efektif dan efisien saat mereka mendapatkan informasi yang cukup dan mumpuni mengenai risiko yang akan dihadapi. Tim Tanggap Darurat harus memiliki kompetensi dan kemampuan



penyelamatan seperti pertolongan pertama saat terjadi kecelakaan, pemadaman api, dan melakukan penanganan dalam keadaan darurat.

Selain membentuk tim yang tangguh, pengendalian darurat tidak akan efektif apabila tersedia sarana dan peralatan yang layak. Oleh karena itu perusahaan mempersiapkan sarana dan peralatan berupa APAR, hidran, dan *sprinkler*, serta peralatan evakuasi medis. Ketersediaan alat proteksi kebakaran dalam beberapa perusahaan masih belum memadai dan belum dilengkapi sesuai dengan Standar Operasional Prosedur (SOP), maka perlu diadakannya pelatihan tanggap darurat untuk menjadi acuan kesadaran dalam melakukan pencegahan kebakaran (Usman, 2022).

Berdasarkan latar belakang yang telah dijelaskan, peneliti tertarik untuk mengkaji peran tim tanggap darurat dalam penerapan tanggap darurat kebakaran di PT Makassar Tene menjadi perhatian peneliti untuk melakukan penelitian.

## **B. Rumusan Masalah**

Berdasarkan latar belakang di atas, maka rumusan masalah dalam penelitian ini adalah, “Bagaimana peran *Emergency Response Team* (ERT) dalam penerapan tanggap darurat kebakaran di PT Makassar Tene?”

## **C. Fokus Penelitian dan Deskripsi Fokus**

### **1. Fokus Penelitian**

Fokus penelitian ini yaitu pada studi kualitatif mengenai peran *Emergency Response Team* (ERT) dalam penerapan tanggap darurat kebakaran di PT Makassar Tene. Variabel yang terkait yaitu Peran *Emergency Response Team* (ERT) dalam hal ini yaitu pengembangan sumber daya manusia dan manajemen bencana kebakaran seperti kegiatan pra kebakaran, saat kebakaran, dan pasca kebakaran. Adapun variabel selanjutnya adalah sistem manajemen kebakaran dalam hal ini prosedur, pelatihan, alat proteksi kebakaran, dan penempatan alat proteksi kebakaran.

## **2. Deskripsi Fokus**

Deskripsi fokus pada penelitian ini yaitu untuk mendeskripsikan fokus penelitian yaitu sebagai berikut :

### **1. Peran *Emergency Response Team* (ERT)**

#### **a) Pengembangan Sumber Daya Manusia**

Pengembangan sumber daya manusia yang dimaksud dalam penelitian ini adalah bagaimana mengelola orang-orang dalam suatu perusahaan dengan baik atas dasar kebaikan bersama. Pengembangan dalam hal ini adalah dimana ERT selaku organisasi tanggap darurat berupaya meningkatkan kemampuan para pekerja dalam menghadapi keadaan darurat terkhusus kejadian kebakaran. Pengembangan dapat dijalankan dengan melakukan pengorganisasian yaitu merancang

struktur formal, mengelompokkan, mengatur, dan membagi tugas pada masing-masing unit atau regu tanggap darurat.

b) Manajemen bencana kebakaran

Manajemen bencana kebakaran yang dimaksud dalam penelitian ini Peran *Emergency Response Team* (ERT) dalam melakukan perencanaan untuk merespon saat terjadi kebakaran, termasuk kegiatan pra bencana (kegiatan pencegahan, kesiapsiagaan, dan mitigasi), saat bencana (tanggap darurat), dan pasca bencana (rehabilitasi dan rekonstruksi)

2. Penerapan sistem manajemen tanggap darurat kebakaran

a) Prosedur tanggap darurat kebakaran

Prosedur tanggap darurat kebakaran yang dimaksud dalam penelitian ini merupakan prosedur operasional atau petunjuk pengelolaan kesiapsiagaan kebakaran sesuai SOP yang berlaku saat ini, dimana prosedur tersebut ditinjau secara berkala oleh pejabat yang berwenang dan diresmikan secara tertulis dan dikomunikasikan secara lisan dan tulisan kepada seluruh karyawan.

b) Pelatihan tanggap darurat kebakaran

Pelatihan tanggap darurat kebakaran dalam penelitian ini adalah pelatihan khusus kebakaran kepada petugas tertentu yaitu regu pemadam kebakaran. Selain itu memberikan simulasi keadaan darurat

kebakaran bagi seluruh karyawan sebagai bentuk siap siaga untuk menangani atau menghadapi darurat kebakaran di PT Makassar Tene.

c) Sistem dan alat proteksi keadaan darurat kebakaran

Sistem dan alat proteksi kebakaran dalam penelitian ini adalah ketersediaan, pemeriksaan dan pemeliharaan peralatan peringatan kebakaran seperti alat pemadam kebakaran, hydrant, sprinkler, detektor asap, alarm kebakaran, assembly point dan peralatan darurat lainnya sesuai SOP yang berlaku, secara berkala dan teratur sehingga dapat digunakan oleh PT Makassar Tene sewaktu-waktu jika terjadi keadaan darurat.

d) Penempatan alat proteksi kebakaran

Penempatan alat proteksi kebakaran dalam penelitian ini adalah ketepatan dan kemudahan untuk memperoleh alat proteksi saat terjadi keadaan darurat kebakaran. Pemasangan APAR, hidran, sprikel, detektor asap, dan alarm kebakaran harus sesuai dengan standar dan syarat yang berlaku. Hal ini dapat dilakukan dan dinilai secara langsung oleh petugas yang kompeten di PT Makassar Tene.

#### **D. Tujuan Penelitian**

##### **a. Tujuan Umum**

Mengetahui peran *Emergency Response Team* (ERT) dalam penerapan tanggap darurat kebakaran di PT. Makassar Tene

**b. Tujuan Khusus**

- 1) Mengetahui peran *Emergency Response Team* (ERT) dalam pengembangan sumber daya manusia di PT Makassar Tene
- 2) Mengetahui peran *Emergency Response Team* (ERT) dalam manajemen bencana di PT Makassar Tene
- 3) Mengetahui peran *Emergency Response Team* (ERT) dalam upaya tanggap darurat kebakaran

**E. Manfaat Penelitian****1. Manfaat Bagi PT Makassar Tene**

Dengan adanya penelitian ini, diharapkan dapat memberikan gambaran mengenai peran *Emergency Response Team* (ERT) dalam penerapan tanggap darurat kebakaran di PT Makassar Tene. Dan dapat menjadi sebagai informasi yang berguna pula sebagai bahan evaluasi untuk penerapan SMK3 yang lebih baik untuk masa depan.

**2. Manfaat Bagi Institusi**

Melalui penelitian ini diharapkan dapat menjadi sumber, data pelengkap dan bahan penelitian literatur bagi Universitas Islam Negeri Alauddin Makassar.

**3. Manfaat Bagi Peneliti**

Bagi peneliti sendiri, diharapkan penelitian ini dapat memberikan pemahaman dan informasi yang lebih mendalam mengenai penerapan

sistem manajemen keselamatan dan kesehatan kerja khususnya pada situasi darurat. Serta dapat mengembangkan keterampilan peneliti dalam penelitian



## F. Kajian Pustaka

### “Peran *Emergency Response Team* (ERT) dalam Penerapan Tanggap Darurat Kebakaran di PT Makassar Tene”

No	Tahun	Penulis	Judul	Variabel Penelitian	Metode Penelitian	Hasil Penelitian	Keterangan
1.	2021	Apriliyanti Supiy, Woodford B. S. & Odi R. Pinontoan	Gambaran Penerapan Sistem Tanggap Darurat Kebakaran di PT Equiport Inti Indonesia Bitung	Variabel dalam penelitian ini adalah menganalisis gambaran penerapan sistem tanggap darurat kebakaran yang mencakup dalamnya yaitu kebijakan, perencanaan, pengorganisasian, prosedur, evaluasi, pengendalian, dan penanggulangan.	Kualitatif	Hasil penelitian menunjukkan penerapan sistem tanggap darurat di PT Equiport Inti Indonesia Bitung telah mengikuti tata kerja dan bekerja sama dengan pihak eksternal dalam pengembangan sumber daya. Penerapan sistem tanggap darurat memastikan proses kerja berjalan sesuai dengan SOP, menggunakan APD, mengadakan pelatihan bagi karyawan, melakukan inspeksi atau pemeriksaan rutin pada setiap alat proteksi kebakaran setiap 6 bulan sekali, melaksanakan audit secara berkala, dan mengadakan rapat koordinasi	Nasional

2.	2020	Injilia K. Salindeho, Jootje M. L. Umboh, & Ricky C. Sondakh	Gambaran Penerapan Sistem Tanggap Darurat Kebakaran di PT Nutrindo Fresfood Internasional Kota Bitung	Variabel dalam penelitian ini adalah kebijakan sistem tanggap darurat kebakaran, sistem proteksi kebakaran aktif, dan sistem proteksi kebakaran pasif.	Kualitatif	Hasil penelitian menunjukkan PT. Nutrindo Fresfood Internasional Bitung telah memiliki kebijakan mengenai sistem tanggap darurat kebakaran. Kebijakan tersebut di susun dalam Manual Tanggap Darurat oleh pihak manajemen. Sistem Proteksi Kebakaran Aktif berupa Alat Pemadam Api Ringan yang diperiksa dan di pelihara setiap bulan oleh tim tanggap darurat perusahaan dan setiap tahun oleh dinas Satuan Polisi Pamong Praja dan Kebakaran secara rutin.	Nasional
3.	2019	Milla Rosa Mufida & Tri Martiana	Sistem Tanggap Darurat Kebakaran di Gedung Administrasi Perusahaan Listrik	Variabel dalam penelitian ini adalah kebijakan, prosedur, organisasi, pelatihan, komunikasi tanggap darurat, sistem proteksi aktif dan pasif kebakaran.	Kualitatif	Hasil penelitian menunjukkan bahwa sistem manajemen tanggap darurat kebakaran di gedung administrasi PT. PJB UP. Paiton terdiri dari kebijakan SMK3, sistem pencegahan dan penanggulangan kebakaran di gedung administrasi PT. PJB UP. Paiton terdiri dari sistem proteksi aktif dan sistem proteksi pasif. Sistem proteksi aktif terdiri dari <i>detector, alarm, sprinkler</i> , hidran halaman, hidran gedung dan APAR, sedangkan sistem proteksi pasif terdiri dari jalan keluar darurat, koridor, pintu darurat, tangga darurat, tanda petunjuk arah jalan keluar, pencahayaan darurat, dan tempat berkumpul.	Nasional



4.	2023	Haidar Labib Tsany, Vina Kurnia Nabila, Febrian Sekar Nurfadhilah, & Moch Luqman Ashari	Pelatihan Simulasi Tanggap Darurat Kebakaran di Perusahaan Galangan Kapal Surabaya	Variabel dalam penelitian ini adalah pelaksanaan pelatihan, evaluasi, dan output pelatiha	Kualitatif	Hasil penelitian menunjukkan kegiatan simulasi tanggap darurat yang telah dilakukan, terdapat beberapa hal yang dapat dijadikan sebagai bahan pembelajaran untuk kegiatan kedepannya yaitu pekerja kurang memperhatikan skenario yang telah dibuat dan disosialisasikan sebelumnya, sehingga masih banyak adegan yang terlewat, pekerja kurang memperhatikan jobdesk serta peran masing-masing.	Nasional
5.	2020	Irene Virginingtyas, Widya Mulya, & Noeryanto	Kesesuaian Sistem Tanggap Darurat Kebakaran dan Sarana Penyelamat Jiwa pada PT X di Balikpapan	Variabel dalam penelitian ini adalah kesesuaian organisasi tanggap darurat, prosedur tanggap darurat, dokumen pelatihan tanggap darurat, sarana jalan keluar, tanda petunjuk jalan keluar, dan tempat berkumpul darurat.	Kualitatif	Hasil penelitian menunjukkan kesesuaian sistem tanggap darurat kebakaran dan sarana penyelamat jiwa pada PT X di Balikpapan yang telah dilakukan, maka didapatkan tingkat kesesuaian masing-masing variabel yaitu: Sistem Tanggap Darurat yang meliputi Organisasi Tanggap Darurat 100%, Prosedur Tanggap Darurat 100%, dan Dokumen Pelatihan Tanggap Darurat 67% sehingga rata-rata kesesuaian Sistem Tanggap Daruratnya sebesar 89%. Sarana Penyelamat Jiwa yang meliputi Sarana Jalan Keluar 64%, Tanda Petunjuk Jalan Keluar 56%, dan Tempat Berkumpul Darurat 100%.	Nasional
6.	2023	Muhammad Rizal	Analisis Sistem Tanggap	Variabel dalam penelitian ini adalah	Deskriptif kualitatif	Hasil penelitian menunjukkan PT. Berlian Jasa Terminal Indonesia telah melakukan	Nasional

		Ramadhani, Muhammad Kemal Fahrezi, & Moch Luqman Azhari	Darurat Kebakaran di Lapangan Penumpukan Terminal Petikemas PT. Berlian Jasa Terminal Indonesia Tanjung Perak Surabaya	sistem tanggap darurat kebakaran yang meliputi perencanaan, pengendalian, kebijakan, sistem proteksi aktif kebakaran, dan pelatihan simulasi.		upaya-upaya untuk mencegah dan menanggulangi kebakaran di area lapangan penumpukan, adapun upaya yang telah dilakukan yaitu : mengidentifikasi potensi bahaya kebakaran yang dapat terjadi, pembentukan dan melaksanakan manajemen tanggap darurat kebakaran, pembentukan dan melaksanakan prosedur tanggap darurat kebakaran, pembentukan serta melaksanakan tim tanggap darurat atau ERT ( <i>Emergency Response Team</i> ), menyediakan sarana dan fasilitas peralatan pemadam kebakaran yang sesuai dan menyediakan sistem proteksi aktif kebakaran, melakukan inspeksi rutin fasilitas dan peralatan.	
7.	2023	Camelia	Analisis Pelaksanaan Program Tanggap Darurat Kebakaran di Suku Dinas Penanggulangan Kebakaran dan Penyelamatan Kotamadya	Variabel dalam penelitian ini adalah unit tanggap darurat kebakaran, prosedur, pelaksanaan pelatihan, kebijakan, dan infrastruktur	Kualitatif	Hasil penelitian menunjukkan Tim Tanggap Darurat (TTD) adalah tim pertama yang memberikan bantuan dalam keadaan darurat, termasuk bencana alam atau kebakaran, ledakan. Periode Unit Darurat Kebakaran adalah TTD yang mengkhususkan diri dalam menangani kebakaran pribadi. Tidak ada prosedur yang baku ketika terjadi kebakaran, masyarakat cenderung menyimpan barang-barangnya di dalam	Nasional

			Jakarta Timur Tahun 2021			rumah, terutama surat-surat penting. Hal ini menunjukkan bahwa Balakar yang berasal dari Jakarta Timur masih belum aktif. Kelas pelatihan dilakukan tetapi tidak diadakan secara teratur. Pelatihan baru berlangsung satu kali selama pelatihan Balakar.	
8.	2022	Ayu Nilasari Habibah, & Irma Cahyaningrum	<i>The Implementation of Fire Emergency Response in the Central Java Oil and Gas Company</i>	Variabel dalam penelitian ini adalah potensi bahaya kebakaran, fasilitas, dan pencegahan kebakaran.	Observasional	Hasil penelitian menunjukkan potensi bahaya kebakaran yang dapat timbul di Perusahaan Migas ini berasal dari kegiatan produksi antara lain dari pengambilan foto dengan menggunakan kamera smartphone yang dilarang dilakukan di lapangan produksi ini pengoperasian fasilitas produksi yang mempunyai sumber penyalan yang berpotensi menimbulkan bahaya kebakaran, seperti penggunaan tenaga listrik, kompresor, dan genset.	Internasional
9.	2023	Lambang Kuncoro, Veithzal Rivai Zainal, & Azis Hakim	<i>Fire Emergency Action Plan In The Indonesia Stock Exchange Building</i>	Variabel dalam penelitian ini adalah Struktur Organisasi FEAP, Tugas dan Tanggung Jawab Fire Management Team (FMT), Prosedur Tindakan Darurat Penyewa, Prosedur Petugas Tanggap	Kualitatif	Hasil penelitian menunjukkan .Struktur Organisasi Fire Emergency Action Plan (FEAP) dibagi menjadi 3 yaitu jam biasa/jam kantor, setelah jam biasa/di luar jam kerja dan hari libur. Pembagian jam kerja tim tanggap darurat bertujuan untuk mengantisipasi keadaan darurat pada gedung yang tidak dapat diprediksi. Tugas dan tanggung jawab FMT dalam 19 tim dijalankan sesuai dengan prosedur	Internasional

				Darurat.		tanggap darurat.	
10	2023	Mohammad Iqram Amzirin, Mimi H. Hassim, Rafiziana M. Kasmani, Kamarizan Kidam, Ramli Mat.	<i>The Effectiveness of Emergency Response Plan in Specialty Chemicals Company in Malaysia</i>	Variabel dalam penelitian ini adalah efektivitas ERP di setiap situs	Kuantitatif	Hasil penelitian menunjukkan dengan menguji Rencana Tanggap Darurat di lokasi, Perusahaan Bahan Kimia Khusus di Malaysia dapat mengukur efektivitas ERP mereka. Dari penelitian ditemukan bahwa Site C dan Site D memiliki ERP yang efektif sedangkan kedua site di Kluang (Site A dan Site B) memiliki ERP yang tidak efektif. Hal ini berfungsi sebagai masukan penting bagi manajemen lokasi untuk memprioritaskan sumber daya perusahaan guna mengatasi kelemahan kritis yang teridentifikasi.	Internasional

Penelitian ini berbeda dengan studi sebelumnya karena penelitian ini menggunakan variabel pengembangan sumber daya manusia dan manajemen bencana. Penelitian ini juga berfokus pada peran tim tanggap darurat dalam penerapan tanggap darurat kebakaran, yang mana hal tersebut belum banyak dilakukan. Selain itu penelitian ini berlokasi di PT Makassar Tene, dan sebelumnya belum pernah dilakukan penelitian mengenai topik tanggap darurat.

## BAB II

### TINJAUAN PUSTAKA

#### A. Tinjauan Umum Mengenai Kebakaran

##### 1. Pengertian Kebakaran

Menurut Ramli (2010), kebakaran adalah api yang tidak terkendali, yang berarti tidak dapat dikendalikan oleh manusia. Kebakaran ditimbulkan oleh bahaya yang dapat muncul dari percikan api, termasuk penyebaran asap dan api serta gas yang dihasilkan. Kebakaran adalah reaksi antara bahan yang saling mendukung yang menyebabkan kebakaran. Dalam keadaan besar, api tidak langsung menyala; namun, api diawali oleh api kecil dan menyebar dengan cepat (Ramli, 2010)

Kebakaran adalah suatu kejadian yang disebabkan oleh terbentuknya api. Api adalah reaksi kimia cepat (oksidasi) yang terdiri dari tiga unsur: panas, udara dan bahan bakar, yang menghasilkan cahaya dan panas. Panas, bahan bakar dan oksigen merupakan komponen pendukung terjadinya api. (ILO, 2018).

Ketiga komponen ini ibarat tiga sisi segitiga. Jika kedua sisinya tidak bersentuhan maka tidak akan terbentuk segitiga. Kebakaran tidak akan terjadi tanpa salah satu komponen tersebut. Upaya lain untuk menghindari dan memadamkan kebakaran adalah dengan mencegah atau

menghentikan suplai oksigen dengan menggunakan busa atau dengan menambahkan gas inert.

Udara yang kita hirup mengandung sekitar 19,6-21% oksigen, sehingga oksigen selalu ada dimanapun seseorang beraktivitas. Pasokan oksigen dapat berpengaruh pada suatu kebakaran yaitu meningkatkan laju kebakaran. Keadaan ketika konsentrasi oksigen meningkat mencakup ventilasi, sistem penanganan udara, dan tabung oksigen untuk keperluan medis, pengelasan, dan pemotongan logam. (Furness & Muckett, 2007).

Menurut Davletshina dan Cheremisinoff (1998), dalam perkembangan selanjutnya, teori segitiga api sedikit mengalami pembaharuan. Oksigen tersebut diperbarui oleh oksidator yang berguna menghindari anggapan bahwa sumber oksigen untuk pembakaran api hanya berasal dari atmosfer. Meskipun oksigen merupakan oksidator yang umum digunakan, oksigen bukanlah satu-satunya oksidator. Panas dihasilkan kembali oleh energi, sebab panas hanyalah salah satu bentuk energi. Di lain sisi, dibutuhkan energi untuk menyalakan api. Oleh karena itu teori segitiga api terbaru terdiri dari bahan bakar, oksidator dan energi. (Davletshina & Cheremisinoff, 1998).

## **2. Bahaya Kebakaran**

Kebakaran menimbulkan banyak potensi bahaya terhadap manusia, harta benda, dan lingkungan. Menurut Ramli (2010), bahaya kebakaran dijelaskan di bawah ini:

a. Terbakar api secara langsung

Luka bakar adalah suatu jenis luka, yang mengacu pada rusaknya jaringan yang diakibatkan oleh sumber panas atau dingin yang terlalu tinggi, sumber listrik, bahan kimia, cahaya dan radiasi. Paparan api yang membara dapat menyebabkan luka bakar. Kerusakan kulit dapat dipengaruhi oleh suhu penyalaan api dan suhu terburuk adalah  $45^{\circ}\text{C}$  hingga lebih dari  $72^{\circ}\text{C}$ .

b. Terjebak karena asap yang ditimbulkan kebakaran

Seseorang dapat meninggal karena asap karena dua alasan. Pertama, mereka kekurangan oksigen, dan kedua, mereka menghirup gas beracun. Asap yang dihasilkan oleh kebakaran mengusir oksigen dari ruangan, membuatnya penuh dengan gas beracun yang berbahaya. Gas karbon monoksida (CO) adalah gas yang paling sering dihasilkan oleh kebakaran.

c. Bahaya lain akibat kebakaran

Properti mengalami kerusakan akibat runtuhnya struktur bangunan. Insiden ini sering terulang dan keselamatan penghuninya, termasuk petugas pemadam kebakaran, terancam ketika mereka memasuki gedung yang terbakar. Bahaya lainnya adalah keluarnya gas saat terkena panas. Bahaya lainnya adalah masuknya bahan kimia dan benda ke dalam ruangan.

d. Trauma akibat kebakaran

Korban kecelakaan yang terperangkap dalam asap gedung bertingkat sangat rentan terhadap bahaya ini karena dapat menimbulkan rasa takut, panik, kehilangan arah, dan akhirnya dapat meninggal dunia.

### **3. Klasifikasi Kebakaran**

Klasifikasi kebakaran merupakan jenis kebakaran didasarkan oleh bentuk bahan bakar yang digunakan. Tujuan klasifikasi ini adalah untuk memudahkan pencegahan dan penanggulangan kebakaran. Sesuai dengan Peraturan Menteri No.04/MEN/1980, kebakaran dikategorikan menjadi 4 kategori, yaitu:

a. Kebakaran Kelas A

Kebakaran tipe ini dapat diakibatkan oleh bahan padat non logam misal kertas, kayu, kain, plastik, karet dan busa. Air, pasir, kantong kedap air, dan alat pemadam api ringan (APAR) menjadi insulasi dasar.

b. Kebakaran Kelas B

Berasal dari cairan dan gas yang mudah terbakar, misal bensin, aspal, minyak, alkohol, LPG dan LNG. Alat pemadam api pasir dan lunak adalah jenis bahan tahan api yang umum. Jangan gunakan air dalam proses ini karena lebih berat. Api ini dapat dengan mudah menyebabkan penyebaran ke tempat lain.

c. Kebakaran Kelas C



Kebakaran yang disebabkan oleh korslet atau kerusakan instalasi listrik, seperti rem listrik, peralatan elektronik.

d. Kebakaran Kelas D

Disebabkan logam seperti seng, aluminium, magnesium, kalium, dll. Alat pemadam kimia kering dan APAR (alat pemadam sederhana) termasuk dalam alat pemadam jenis ini. (Kementerian Tenaga Kerja dan Transmigrasi Republik Indonesia, 1980)

## **B. Tinjauan Umum Mengenai Peran Emergency Response Team (ERT)**

Tim tanggap darurat merupakan suatu organisasi yang bertindak sebagai tim pertama atau lini pertama yang melakukan operasi penyelamatan pada saat keadaan darurat. Tim tanggap darurat dibagi menjadi beberapa orang berdasarkan tugas, tugas dan tanggung jawabnya, peran mereka adalah bekerja secara efektif dan berhasil mencapai tujuan darurat. Organisasi darurat dapat mengelola dan beroperasi dalam situasi darurat.

### **Tugas dan fungsi Tim Tanggap Darurat**

- a. Menanggulangi keadaan darurat yang terjadi di suatu wilayah atau perusahaan
- b. Melaksanakan latihan tanggap darurat yang melibatkan seluruh karyawan secara rutin
- c. Melakukan pertemuan berkala untuk memantau kinerja tim tanggap darurat

#### Tugas Ketua Tim Tanggap Darurat :

- a. Melakukan sosialisasi sistem tanggap darurat pada setiap karyawan.
- b. Membentuk program pelatihan tanggap darurat.
- c. Melakukan koordinasi dengan regu-regu lain dengan tujuan menata sistem peralatan/fasilitas yang berhubungan dengan keadaan darurat (contoh: tangga darurat, APAR, dll) selalu tersedia dan dalam keadaan dapat digunakan.
- d. Mencatat setiap nomor-nomor telepon penting seperti polisi, pemadam kebakaran, Rumah Sakit, dan nomor kontak setiap anggota dalam Tim Tanggap Darurat.
- e. Memastikan bahwa setiap nomor kontak tersebut di selalu perbaharui dan ditempelkan pada tempat-tempat penting (pos keamanan, mading)
- f. Membuat laporan keadaan darurat
- g. Membantu kelengkapan proses untuk klaim asuransi.

#### Tugas Tim Pemadam Kebakaran

- a. Melakukan proses pemadaman kebakaran menggunakan setiap sarana pemadam api di lingkungan dengan aman dan selamat.
- b. Melaporkan tiap kekurangan atau kerusakan sarana dan prasarana pemadam api di lingkungan kepada ketua Tim Tanggap Darurat.

#### Tugas Tim Evakuasi

- a. Memimpin prosedur evakuasi secara aman, selamat dan cepat.

- b. Melaporkan tiap kekurangan atau kerusakan sarana dan prasarana evakuasi di lingkungan ketua Tim Tanggap Darurat.
- c. Melaporkan apabila ada korban tertinggal, terjebak ataupun terluka kepada Regu P3K maupun ketua Tim Tanggap Darurat.

#### Tugas Tim P3K

- a. Melakukan tindakan P3K.
- b. Melaporkan tiap kekurangan atau kerusakan sarana dan prasarana P3K di lingkungan kepada ketua Tim Tanggap Darurat.
- c. Melaporkan kepada Ketua Tim Tanggap Darurat jika ada korban yang memerlukan tindakan medis lanjut oleh pihak ketiga yaitu rumah sakit dan tenaga kesehatan profesional.

### **1. Pengembangan Sumber Daya Manusia**

Sumber daya manusia bukan merupakan satu-satunya faktor yang menjadi penentu keberhasilan organisasi besar atau kecil, namun kualitas sumber daya manusia memiliki tanggung jawab dalam perencanaan dan pengelolaan organisasi. Kemajuan di negara kita hanya bisa dipertahankan jika pemerintah dan masyarakat sipil mengedepankan kualitas sumber daya manusia. Sebabnya, mengingat besarnya jumlah penduduk Indonesia dapat menjadi sumber pendapatan, dan perlu adanya pengembangan sumber daya manusia agar dapat menjadi sumber lapangan kerja.

Bisa dikatakan bahwa pengembangan sumber daya manusia adalah seluruh kegiatan yang dilakukan organisasi untuk membekali karyawan dengan pengetahuan, keterampilan dan sikap yang diperlukan untuk melaksanakan pekerjaannya saat ini atau di masa depan. Isu-isu tersebut tidak hanya mencakup pendidikan, tetapi juga pengembangan karir dan organisasi secara menyeluruh. Dengan kata lain, pengembangan sumber daya manusia erat kaitannya dengan upaya peningkatan karir dan pengembangan organisasi. (Bukit, 2017)

## **2. Manajemen Bencana**

### **a. Pra Bencana**

Berdasarkan UU No. 24/2007, definisi pencegahan dan mitigasi sudah saling melekat. Pencegahan adalah rangkaian kegiatan yang bertujuan untuk meminimalisir atau mengurangi risiko bencana, dan mitigasi mengacu pada inisiatif untuk mengurangi risiko bencana baik melalui pembangunan fisik maupun penyadaran masyarakat dan manajemen risiko bencana. Mitigasi dan pencegahan mampu mengurangi risiko terjadinya bencana. Meskipun pencegahan dapat mengurangi risiko suatu bencana hingga nol atau tidak ada bencana, mitigasi dapat mengurangi risiko secara signifikan dengan mengurangi intensitas dan dampak destruktif dari bahaya tersebut. Singkatnya, pencegahan dan

mitigasi berfokus pada tindakan manusia terhadap potensi terjadinya ancaman.(Arsyad, 2017).

#### **b. Saat Bencana**

Keadaan darurat adalah rangkaian tindakan yang diambil oleh pihak berwenang atau organisasi non-pemerintah segera setelah terjadinya bencana. Tujuan umum operasi darurat adalah:

- 1) Memastikan banyak nyawa yang diselamatkan dan menjaga setiap orang dalam kondisi yang sehat.
- 2) Menyiapkan keperluan dan pelayanan dasar dengan cepat bagi setiap populasi, dengan memprioritaskan pada kelompok yang paling membutuhkan, khususnya kelompok rentan dari sisi jenis kelamin, usia, dan keadaan fisik.
- 3) Memperbarui infrastruktur yang mengalami kerusakan dan menghidupkan aktivitas ekonomi.
- 4) Tujuannya dalam konflik kekerasan adalah melindungi dan membantu.
- 5) Tujuannya dalam kasus pengungsian adalah mencari solusi agar mampu bertahan dalam keadaan darurat.

#### **c. Pasca Bencana**

Rehabilitasi adalah peningkatan dan pemulihan setiap aspek layanan publik atau sosial di daerah bencana ke tingkat yang memadai. Tujuan

utama pemulihan atau renovasi adalah untuk memastikan seluruh kehidupan administrasi dan kemasyarakatan di kawasan tersebut berjalan normal atau sesuai harapan. Prinsip-prinsip dasar berikut digunakan dalam definisi kebijakan pemulihan.:

- 1) Masyarakat bukan termasuk dalam korban bencana diharapkan menjadi peserta aktif dalam program rehabilitasi.
- 2) Program rehabilitasi terdiri dari bermacam-macam kegiatan yang berkaitan dan berinteraksi dengan kegiatan tanggap darurat, pemulihan dini, dan renovasi.
- 3) Program rehabilitasi dimulai dengan secepatnya setelah proses tanggap darurat selesai (sesuai dengan Perpres tentang Penetapan Status dan Tingkatan Bencana).

### **C. Tinjauan Umum Mengenai Tanggap Darurat Kebakaran**

Tujuan tanggap darurat adalah untuk mencegah terjadinya kecelakaan yang tidak diinginkan. Tanggap darurat merupakan bagian penting dari sistem manajemen keselamatan dan kesehatan kerja (SMK3). Sistem tanggap darurat diperlukan untuk mencegah berbagai kemungkinan misal kecelakaan, ledakan, kebakaran, tumpahan bahan kimia atau polusi.

Tanggap darurat kebakaran adalah langkah pertama dalam mengarahkan sumber daya yang tersedia sebelum bantuan dari luar tiba. Tanggap darurat merupakan tindakan pertama yang dilakukan untuk mengatasi suatu bencana

seperti kebakaran atau ledakan di lingkungan industri. (Dhani & Rachmat, 2019)

### **1. Prosedur Tanggap Darurat Kebakaran**

Prosedur darurat adalah peraturan yang harus dipatuhi dalam menghadapi situasi darurat, menggunakan sumber daya dan peluang yang tersedia untuk mencegah atau mengurangi kerusakan serius. Langkah pertama dalam menangani keadaan darurat adalah:

2. Merancang titik kumpul yang strategis yang bisa menampung banyak orang untuk karyawan jika terjadi keadaan darurat dan evakuasi.
3. Melakukan simulasi kebakaran dibantu oleh pemadam kebakaran.
4. Siapkan alarm dan sirine dan pastikan berfungsi dengan baik. Memberi kode keadaan darurat dengan membunyikan alarm atau sirine, berteriak, atau memukul benda yang berbunyi keras. Panduan ini harus disertakan dengan petunjuk kerja atau tata cara pelaksanaan yang benar.
5. Membuat tanda arah ke titik kumpul, posisi pemadam kebakaran, dan keadaan lainnya.
6. Membentuk prosedur tanggap darurat dan menugaskan petugas yang bertanggung jawab dalam mengendalikan keadaan darurat di tempat kerja. Mampu menghadapi fase-fase kejadian situasi darurat yang dijelaskan dalam pendekatan ini. Prosedur berikut harus diikuti:

- 1) Semua karyawan memiliki tanggung jawab yang sama yaitu untuk memantau keadaan di tempat kerjanya secara mandiri dan dengan cepat menangani atau memberikan laporan setiap kejadian yang tidak disangka.
- 2) Lingkungan tempat mereka bekerja juga harus dipantau, dan setiap kejadian tak terduga harus segera ditangani atau dilaporkan. Pekerja harus segera memberi tahu atasannya atau petugas kepolisian yang bertanggung jawab di lokasi jika menemukan kebocoran gas, kebakaran, atau cairan berbahaya lainnya.
- 3) Mengambil tindakan cepat mengambil alih situasi atau mencegah kebakaran hingga bantuan tiba setelah mendapat perintah pengawas setempat. Contohnya menyegel saluran gas yang bocor, memasang alat pemadam kebakaran, menyalakan sistem sprinkler, memindahkan barang yang mudah terbakar, dll.
- 4) Pengawas membuat laporan dan menyelidiki penyebab terjadinya bencana, dan memberikan instruksi mengenai proses penanganan keadaan darurat.
- 5) Pengawas menuju ke lokasi bencana untuk memeriksa keadaan dan memastikan bahwa protokol tanggap darurat telah dilaksanakan dengan benar.



6) Jika masalah rumit diselesaikan dan diperlukan bantuan, maka harus segera menghubungi pemadam kebakaran, polisi, rumah sakit, atau sumber lainnya.

#### 7. Penyediaan Kendaraan

Memastikan agar jalur darurat tetap bersih dan kunci berada dalam jarak selalu dekat sehingga segera dapat dengan mudah memindahkan mobil jika diperlukan. Perlu diingat bahwa hanya kendaraan darurat resmi yang dapat memasuki area darurat.

#### 8. Pengendalian Kendaraan

- 1) Dengan cepat menuju area titik kumpul yang telah disediakan.
- 2) Semua pekerja yang tidak terlibat dalam proses pembatasan lokasi bencana harus berkumpul di titik kumpul untuk didokumentasikan dengan tujuan mengantisipasi proses lanjutan.
- 3) Dilarang meninggalkan titik kumpul sebelum supervisor atau supervisor melakukan pencatatan.

### **3. Pelatihan Tanggap Darurat Kebakaran**

Penanganan keadaan darurat berbeda dengan situasi normal disebabkan tempat dan waktu terjadinya keadaan darurat tidak bisa diprediksi. Tapi, ada kemungkinan untuk bersiap menghadapi keadaan darurat. Latihan simulasi darurat direncanakan:

- a. Menginformasikan dan memberi pelatihan kepada staf organisasi tanggap darurat mengenai kesiapsiagaan darurat kebakaran.
- b. Mengevaluasi tingkat pemahaman dan kesadaran anggota tim tanggap darurat perihal penerapan prosedur tanggap darurat kebakaran.
- c. Memperhatikan tingkat kepedulian penyewa bangunan dengan mematuhi prosedur.
- d. Menguji ketahanan perangkat darurat kebakaran

#### **4. Alat Proteksi Kebakaran**

Menurut KEPMEN PU No.10/KPTS/2000, sistem pencegah kebakaran aktif meliputi Alat Pemadam Api Ringan (APAR), alarm kebakaran, hidran kebakaran, sprinkler dan alarm. Anggota kru atau petugas pemadam kebakaran dapat menggunakan sistem ini untuk memadamkan api.

- a. Alat Pemadam Api Ringan (APAR)

Alat Pemadam Api Ringan (APAR), menurut Peraturan Menteri Tenaga Kerja dan Transmigrasi No. PER.04/MEN/1980, adalah alat yang dapat diangkat dengan berat kurang dari 10 kg. Alat pemadam kebakaran memang praktis namun hanya efektif untuk kebakaran kecil berdasarkan klasifikasi kebakaran. Gas, gelembung, bubuk kimia dan udara digunakan sebagai bahan pemadam.

- 1) Jenis Apar

- a) Cair (air)

- b) Berbusa
  - c) Bentuk tepung kering
  - d) Gas (*hydrocarbon* bar halogen dan sebagainya)
- 2) Klasifikasi Apar

a) APAR jenis air

Alat pemadam udara hanya boleh digunakan pada kebakaran Kelas A yang melibatkan benda padat non logam seperti kayu, kertas, karton, kain, kulit, dan plastik. Alat pemadam api berisi udara ini mampu hilangkan sumber panas dari segitiga api dan mendinginkan permukaan bahan bakar. Sebab potensi penyebaran api, alat pemadam ini tidak direkomendasikan untuk dipergunakan saat terjadi kebakaran akibat listrik atau cairan yang mudah mengalami kebakaran.

b) APAR jenis serbuk kimia kering

Walaupun serbuk kimia ini tidak beracun, tapi dapat mengakibatkan mati lemas dan kerusakan pada kemampuan melihat. Kemampuan pemadam bubuk ditentukan oleh berapa banyak bubuk kimia kering mampu menutupi permukaan yang terbakar. Lapisan tipis yang terbentuk pada permukaan terbakar, yang menghentikan reaksi kimia pembakaran. Semakin kering bubuk kimia dan partikel halus yang menutupi

permukaan, semakin kuat reaksi kimia yang terjadi selama pembakaran. Disebabkan dapat menghasilkan tiga jenis api yang berbeda, silinder jenis ini paling sering digunakan di perkantoran dan rumah.

c) APAR jenis Karbon Dioksida (CO<sub>2</sub>)

Alat pemadam api ini mengandung karbon dioksida (CO<sub>2</sub>) yang merupakan gas yang tidak mudah terbakar pada tekanan yang teramat rendah. Untuk menyalakan api dan mendinginkan udara, CO<sub>2</sub>, yang merupakan salah satu dari tiga elemen dalam segitiga api, mampu mengurangi kandungan oksigen di udara. Alat Pemadam Api Ringan (APAR) jenis ini dipakai untuk mendeteksi kebakaran tipe B dan C, layaknya peralatan listrik bertegangan tinggi dan kebakaran yang melibatkan unsur cairan atau gas yang mudah terbakar. Kebakaran tipe A lebih buruk disebabkan karbon dioksida telah habis. Penggunaan APAR juga tidak diperbolehkan untuk digunakan di ruang terbatas selama masih ada orang yang tidak memakai pelindung pernafasan yang memadai.

d) *Dry and Wet Chemical* (Kimia Basah dan Kering)

APAR jenis ini dipergunakan untuk memadamkan api akibat terbakarnya minyak di dapur (kelas K). Karena alat pemadam ini bersifat konduktor listrik, maka harus dipastikan mematikan semua sumber listrik dan lampu sebelum menggunakan alat pemadam ini. Bahan kimia basah memakai kabut halus, sedangkan bahan kimia kering memakai kalium bikarbonat.

### 3) Pemeliharaan APAR

Peraturan Menteri Tenaga Kerja dan Transmigrasi Nomor 04 Tahun 1980 menetapkan bahwa wajib melakukan pemeriksaan alat pemadam api ringan setiap dua kali setahun.

- a. Pemeriksaan dalam jangka 6 (enam) bulan
  - i. Tabung wajib kembali diisi, mengurangi tekanan yang terkandung di dalam tabung, fitur keselamatan tabung tekanan tidak mengalami kerusakan, dan mekanisme penetrasi segel juga tetap berfungsi tanpa ada kerusakan.
  - ii. Pegangan serta label tabung, dan juga bagian luarnya, dipastikan senantiasa berada dalam kondisi yang baik.
  - iii. Nosel tidak boleh tersumbat atau rusak.
  - iv. Pemadam api asam cair atau soda akan lulus uji jika ada reaksi yang cukup kuat antara sedikit larutan asam dan

natrium bikarbonat di luar tabung; jika tidak, pemantik harus dibongkar.

- v. Alat pemadam api jenis busa diuji kekuatan larutan natrium bikarbonat dan aluminum sulfat di luar tabung pemadam. Alat pemadam api ringan dapat dipasang dalam keadaan semula setelah memastikan larutan cukup kuat.
  - vi. Alat pemadam api ringan hidrokarbon terhalogenasi ditimbang sebelum dipasang kembali untuk memastikan keakuratannya.
  - vii. Cairan yang terkandung di dalam tabung pemadam api berjenis karbon tetraklorida diperiksa dan dipastikan memenuhi spesifikasi, dan tabung dapat dipasang pada keadaan semula setelah memenuhi.
  - viii. Teramat penting untuk melakukan pengukuran berat alat pemadam api karbon dioksida (CO<sub>2</sub>) dan dibandingkan dengan berat yang tercantum pada alat pemadam. Alat pemadam harus diisi ulang apabila ada perbedaan berat 10%.
- b. Pemeriksaan dalam jangka 12 (dua belas) bulan

- i. Pada proses pemeriksaan alat pemadam api berjenis cair dan busa, wajib melepas tutup secara hati-hati sambil posisi tabung tetap dalam keadaan tegak.
- ii. Peninjauan alat pemadam api berjenis hidrokarbon terhalogenasi, harus terlebih dahulu melepas tutupnya secara hati-hati sambil tabung tetap posisi tegak, dan alat pemadam kemudian diperiksa kesesuaiannya dengan pedoman yang berlaku
- i. Pemantauan alat pemadam api berjenis kimia kering, penutup kepala harus dilepas dengan hati-hati sambil tabung tetap posisi tegak (Kementerian Tenaga Kerja dan Transmigrasi Republik Indonesia, 1980)



**Gambar 2.1 APAR**

b. Hidran Kebakaran

Peraturan Menteri Pekerjaan Umum No. 26/PRT/M/2008 menunjukkan hidran kebakaran yang dipasang pada halaman suatu

gedung dengan selang dan nozzle untuk menyuplai udara bertekanan untuk memadamkan api. (Menteri Pekerjaan Umum, 2008)

Berdasarkan penempatannya, Hidran terdiri dari:

1) Hidran halaman (di luar gedung)

Menurut Peraturan Menteri Pekerjaan Umum No. 26/PRT/M/2008, hidran luar ruangan adalah suatu alat dengan selang dan nosel yang dipasang pada halaman suatu bangunan untuk menyalurkan udara bertekanan guna menyalakan dan memadamkan api. Pompa kebakaran umumnya terletak di sepanjang jalan di mana kemungkinan besar terjadi kebakaran, dan tiang api ini digunakan untuk memasok udara kepada mereka..

2) Hidran Gedung

Terdapat dua jenis hidran gedung adalah wadah basah dan wadah kering. Hidran kebakaran pada wadah kering tidak mengandung udara, meskipun terhubung dengan sumber udara. Sedangkan hidran kebakaran wadah basah mengandung air, sehingga air secara langsung menyembur keluar saat dibuka. Hidran kebakaran memiliki konektor yang memungkinkannya disambungkan ke selang kebakaran atau peralatan lainnya.





**Gambar 2.2 Hidran**

c. Sprinkler

Sesuai dengan Peraturan Menteri Pekerjaan Umum No. 26/PRT/M/2008, alat penyiram merupakan alat penyalur udara buangan api dengan penutup berbentuk deflektor pada ujung nosel sehingga udara mampu mengalir secara merata ke setiap arah. (Menteri Pekerjaan Umum, 2008)

d. Detektor

Sensor mendeteksi kebakaran sebelum sistem alarm diaktifkan dan diaktifkan. Detektor asap ini menggunakan teknologi pendeteksi fotolistrik dan mudah dipasang karena fungsi utamanya menelusur asap yang terkait dengan pembakaran. Saat perangkat ini berhasil mendeteksi asap dari detektor, alarm akan berbunyi sebagai tanda memperingatkan kemungkinan bahaya kebakaran.

a) Detektor Manual

Karena pasif dan bertindak sebagai pendeteksi, sulit untuk menyebutnya sebagai pendeteksi. Stasiun tarik adalah perangkat yang terdiri dari kotak tertutup dengan saklar tarik atau tuas pegangan yang digunakan untuk membunyikan alarm. Anda

dapat merusak atau menarik tutup alat ini untuk menarik tuas ke dalam bila terdapat karyawan dalam ruangan yang terduga mengalami kebakaran.

b) Detektor Panas

Detektor ini paling lambat meresponsnya disebabkan berbentuk sederhana dan membutuhkan pemanasan yang memakan waktu sebelum mengirimkan alarm. Saat alarm berbunyi, seringkali diperlukan waktu yang lama untuk memanaskan sehingga menyulitkan pemadaman api.

c) Detektor Asap

Perangkat otomatis yang memperingatkan semua orang ketika ada sesuatu yang berasap. Ini sangat bising bila digunakan dalam gedung.

d) Detektor Ion

Benda ini teramat sensitif dan lebih sensitif dibandingkan detektor asap dan api dikarenakan mampu mendeteksi ion (tanpa asap dan api yang terlihat) setelah api menyebar secara perlahan.



**Gambar 2.3 Detektor**

e. Alarm Kebakaran

Sistem alarm kebakaran dapat beroperasi secara manual atau otomatis jika digabungkan dengan sistem deteksi kebakaran. Setelah api ditemukan, sistem alarm menginformasikan tentang kebakaran secara langsung kepada semua orang. Ini digunakan untuk memberi tahu pekerja atau penghuni di mana api terjadi.

Terdapat beberapa sistem alarm berbeda yang dapat dipilih yang bisa diaktifkan dengan cara manual dengan menekan tombol yang ada dalam kabinet atau kotak alarm, apabila kaca pecah, tombol segera aktif dan membunyikan alarm serta mengaktifkan sistem proteksi kebakaran lainnya. Selain itu, terdapat juga alarm yang diaktifkan oleh sistem detektor; Sensor mendeteksi kebakaran dan mengaktifkan alarm atau langsung menyalakan sistem pemadam kebakaran yang ada. (Standar Nasional Indonesia, 2000)



**Gambar 2.4 Alarm Kebakaran**

f. Titik Kumpul

Titik kumpul dijadikan sebagai tempat berkumpul/bertemu setelah dilakukan evakuasi dan terletak di sekitar atau di luar area terjadinya kebakaran. (Menteri Pekerjaan Umum dan Perumahan Rakyat RI, 2017).



**Gambar 2.5 Titik Kumpul**

**5. Kesesuaian Penempatan Alat Proteksi Kebakaran**

1. Pemasangan APAR

Berdasarkan Peraturan Menteri Tenaga Kerja dan Transmigrasi Nomor 04 Tahun 1980 tentang Spesifikasi Instalasi dan Pemeliharaan Alat Pemadam Kebakaran:

- 1) Tiap-tiap pemadam kebakaran, tanpa melihat jumlah keseluruhannya, wajib ditempatkan pada tempat yang dapat dengan mudah dijangkau, mudah terlihat, dan tidak terhalang material apapun.
- 2) Pedoman pemasangan harus mempunyai tiga sisi yang sama panjang: sisi bawah merah panjang 35 cm, sisi atas putih tinggi 3 cm, dan sisi atas putih tinggi 7,5 cm.
- 3) Pedoman untuk memasang adalah setinggi 125 cm, diukur tepat di atas APAR atau APAR yang sedang diperiksa.
- 4) Alat pemadam kebakaran wajib ditempatkan serta dipasang sesuai dengan klasifikasi atau kategori dari jenis kebakaran.
- 5) Jarak antara setiap alat pemadam kebakaran dilarang lebih dari 15 meter, kecuali bila disahkan oleh pengawas atau ahli keselamatan kerja yang kompeten.
- 6) Apabila ditemukan APAR yang memiliki lubang karat atau cacat lainnya tidak diperbolehkan untuk dipasang serta dipergunakan.

- 7) Pada tiap-tiap alat pemadam kebakaran diharuskan untuk ditempatkan pada lemari yang tidak terkunci atau digantung pada dinding.
- 8) Ketika melakukan pemasangan APAR, bagian teratas harus ada dalam jarak setinggi 1,2 meter dihitung dari permukaan lantai, kecuali APAR berjenis CO<sub>2</sub> dan tepung kering bisa dipasang dalam jarak lebih rendah. Alas APAR diharuskan berjarak minimal 15 sentimeter dihitung dari permukaan lantai.
- 9) Setiap tabung APAR diharuskan memiliki warna merah.
- 10) Sebelum diletakkan di tempat terbuka, alat pemadam api ringan wajib ditutup menggunakan penutup pengaman (Kementerian Tenaga Kerja dan Transmigrasi Republik Indonesia, 1980)

## 2. Hidran

Keputusan Menteri Pekerjaan Umum No. 02/KPTS/1985 tentang pemasangan instalasi Hidran menyatakan bahwa:

- 1) Penggunaan selang atau penyalur saat kebakaran disambungkan ke pipa pemancar.
- 2) Hidran gedung bisa secara mudah diakses oleh unit pemadam kebakaran karena pipa keluaran berdiameter 2,5 inci, berukuran dan berbentuk semacam pipa pemadam kebakaran.

- 3) Hidran yang digunakan pada halaman harus disalurkan lewat pipa listrik sepanjang 15 cm, yang mempunyai kapasitas 250 galon udara per menit. Mobil unit pemadam kebakaran dapat secara lancar mengakses halaman tersembunyi.
- 4) Kotak hidran pekarangan mempunyai saluran dengan diameter minimal 10 cm dan 15 cm pada masing-masing sambungannya.
- 5) Kotak hidran bangunan bebas dari benda yang dapat menghalangi serta mudah dibuka, dilihat, dan digunakan.
- 6) Bangunan kelas A memiliki halaman dengan hidran minimal pada setiap sisinya. Menandakan bahwa satu hidran diperlukan dalam jarak setiap 800 meter persegi ruang tertutup, dan dua hidran dibutuhkan untuk ruang tertutup yang terpisah. (Menteri Pekerjaan Umum, 2008)

### 3. Sprinkler

Berikut ini adalah standar pemasangan sprinkler sesuai SNI 03-3989 tahun 2000, yaitu:

- 1) Setiap ruangan gedung memiliki sistem sprinkler, kecuali pada ruangan yang mempunyai izin dari pihak yang berwenang.
- 2) Pemeriksaan instalasi dilakukan seorang yang memiliki wewenang dari otoritas sesuai bidangnya. Setelah pemasangan

selesai, petugas berkewajiban untuk melakukan peninjauan dan pengujian.

- 3) Balok penghalang emisi terbuat dari logam selebar 200 mm dan tinggi 150 mm, dan diletakkan di pipa cabang atas 50 hingga 75 mm di atas deflektor kepala sprinkler, kecuali bila penghalang emisi diletakkan antara kepala sprinkler.
- 4) Pada sistem bahaya kebakaran ringan, jarak antara dinding dan kepala sprinkler tidak diperbolehkan melebihi 2,3 meter; untuk sistem bahaya kebakaran sedang atau berat, jarak tidak boleh melebihi 2 meter. Jika bangunan tidak mempunyai langit-langit, jarak antara dinding dan kepala sprinkler tidak boleh melebihi 1,5 meter (Standar Nasional Indonesia, 2000)

#### 4. Detektor

Persyaratan untuk pemasangan detektor asap yaitu:

- 1) Pemasangan dalam rentang jarak kurang dari 15 meter antar exhaust dan detektor, lalu dipasang pada jarak lebih dari 15 meter antara AC dan detektor.
- 2) Satu detektor ditempatkan di ruang seluas 92 m<sup>2</sup> dengan tinggi langit-langit 3 m.
- 3) Suhu dalam keadaan kurang dari 38°C serta jarak deteksi kurang dari 12 meter (Standar Nasional Indonesia, 2000)



## 5. Alarm Kebakaran

Menurut SNI 03-3985-2000, yang menjelaskan cara merancang, menerapkan serta melakukan uji sistem deteksi dan alarm kebakaran untuk mencegah risiko kebakaran pada gedung, alarm kebakaran diharuskan memenuhi standar tertentu yang berlaku, antara lain:

- 1) Alarm kebakaran terpasang dalam kondisi mudah dilihat, kondisi baik, dan siap digunakan sewaktu-waktu
- 2) Nada dan ketukan irama pada alarm yang berbeda membuatnya mudah dikenali.
- 3) Frekuensi kerja suara alarm berkisar antara 500 Hz dan 1000 Hz.
- 4) Pada ruangan dengan intensitas gangguan normal tinggi, tingkat kenyaringan setidaknya 5 dBA lebih tinggi.
- 5) Suara yang menghilangkan ketakutan ada dalam irama alarm.
- 6) Alarm kebakaran dipasang di tiap tempat, pada lokasi panel kontrol dan panel bantu berada.
- 7) Minimal satu detektor dipasang di saluran ventilasi masuk horizontal sedekat mungkin pada saluran vertikal pada tiap lantai gedung tempat saluran pembuangan dipasang khusus.
- 8) Sistem alarm kebakaran harus memiliki setidaknya satu bel.

- 9) Alarm kebakaran dipasang pada tiap tempat lokasi panel kontrol dan panel bantu berada. Tidak terdapat bagian di bangunan yang lebih dari jarak 30 meter dari alarm.
- 10) Titik panggilan otomatis ditempatkan di samping alarm bawaan.
- 11) Ada hubungan langsung antara alarm otomatis dan pompa air.
- 12) Panel kontrol dapat mengidentifikasi sumber dan lokasi kebakaran dan mendukung sistem alarm kebakaran serta seluruh komponen dengan tingkat suara minimal 65 dB (Standar Nasional Indonesia, 2000)

#### 6. Titik Kumpul

Titik kumpul harus memenuhi standar teknis tertentu sebagaimana dijelaskan dalam Peraturan Menteri PUPR No. 14 Tahun 2017 antara lain:

- 1) Memungkinkan untuk berfungsi sebagai titik akhir dari proses evakuasi
- 2) Menjadi lokasi yang menjamin keamanan bagi penghuni gedung dan tamu.
- 3) Menjauhkan dan menghindari potensi bahaya, misal puing-puing konstruksi.
- 4) Dipergunakan secara bersama-sama oleh penghuni dan tamu gedung

- 5) Kapasitas titik kumpul mencukupi sebagai tempat menampung  
(Menteri Pekerjaan Umum dan Perumahan Rakyat RI, 2017).

#### D. Tinjauan Umum Mengenai Intergrasi Keislaman

Kebakaran ialah bencana yang seringkali terjadi dengan tidak disangka-sangka. Dalam hal ini, penting bagi manusia untuk senantiasa memiliki hati yang lapang dan sabar yang luas saat menghadapi bencana. Allah SWT menyukai orang-orang yang berserah diri atas segala ketetapan-Nya. Allah SWT berfirman dalam QS. Al-Baqarah/2:156.

الَّذِينَ إِذَا أَصَابَتْهُمُ مُصِيبَةٌ قَالُوا إِنَّا لِلَّهِ وَإِنَّا إِلَيْهِ رَاجِعُونَ ط

Terjemahnya:

“Yaitu orang-orang yang apabila ditimpa musibah, mereka mengucapkan: "Inna lillaahi wa innaa ilaihi raaji'uun”

Dalam tafsir Al-Muyassar menjelaskan bahwa diantara karakter sifat orang-orang yang sabar itu bahwa mereka sesungguhnya ketika ditimpa sesuatu yang tidak mereka sukai, mereka mengatakan “Sesungguhnya kami adalah hamba sahaya milik Allah, di bawah pengaturan perintah dan kendali Nya, Dia melakukan apa saja yang dikehendaki-Nya kepada kami dan sesungguhnya kami akan kembali kepada-Nya melalui kematian, kemudian kebangkitan untuk menghadapi perhitungan amal dan pembalasannya.

Dalam tafsir Al-Mishbah menjelaskan kita tidak tahu persis makna rahmat Ilahi. Yang pasti, rahmatNya bukan seperti rahmat makhluk. Rahmat makhluk

merupakan rasa pedih melihat ketidakberdayaan pihak lain. Rasa pedih itulah yang menghasilkan dorongan untuk membantu mengatasi ketidakberdayaan. Bagaimana rahmat Allah, Allah yang maha mengetahui. Kita hanya dapat melihat dampak atau hasilnya yaitu limpahan karunia (Shihab, 2000).

Sebagai manusia, pekerja harus siap dengan potensi terjadinya bencana agar senantiasa bisa ikhlas dalam menghadapinya. Untuk itu pekerja perlu untuk meningkatkan pemahaman dalam menghadapi bencana kebakaran dan terus berfokus pada keselamatan mereka. Salah satu hal yang dapat dilakukan oleh pekerja adalah mengasah kemampuan dalam menghadapi keadaan darurat kebakaran. Kesabaran merupakan hal utama yang harus dimiliki seorang manusia dalam menghadapi cobaan dan bencana, sebagaimana Allah SWT berfirman dalam QS. Ali Imran/3:200

يَا أَيُّهَا الَّذِينَ ءَامَنُوا أَصْبِرُوا وَصَابِرُوا وَرَابِطُوا وَاتَّقُوا اللَّهَ لَعَلَّكُمْ تُفْلِحُونَ

Terjemahnya:

“Hai orang-orang yang beriman, bersabarlah kamu dan kuatkanlah kesabaranmu dan tetaplah bersiap siaga (di perbatasan negerimu) dan bertakwalah kepada Allah, supaya kamu beruntung”

Dalam tafsir Al-Mishbah menjelaskan seorang muslim dalam hidup dan perjuangan di jalan Allah menghadapi pihak lain yang juga berjuang sesuai nilai-nilainya dan yang juga memiliki kesabaran. Ketika itu, kesabaran dilawan dengan kesabaran, siapa yang lebih kuat kesabarannya dan lebih

lama dapat bertahan dalam kesulitan, dialah yang akan memperoleh kemenangan. Sabar yang dihadapi dengan kesabaran yang lebih besar. Allah SWT memerintahkan sabar dalam segala hal, menghadapi yang tidak disenangi, maupun yang disenangi (Shihab, 2002).

Rasa sabar dapat datang dari kapasitas dalam diri yang dibangun atas dasar pengetahuan dan pemahaman. Penting memiliki rasa sabar dalam menghadapi keadaan darurat, baik dari segi kepatuhan terhadap prosedur, menerapkan ilmu yang didapatkan dari pelatihan, sehingga mampu menyelamatkan diri secara mandiri maupun membantu orang lain dalam melakukan penyelamatan. Sebagaimana Allah SWT berfirman dalam QS. At-Taghabun/64:11 :

مَا أَصَابَ مِنْ مُصِيبَةٍ إِلَّا بِإِذْنِ اللَّهِ ۗ وَمَنْ يُؤْمِنْ بِاللَّهِ يَهْدِ اللَّهُ قَلْبَهُ ۚ وَاللَّهُ بِكُلِّ شَيْءٍ عَلِيمٌ

Terjemahnya :

“Tidak ada suatu musibah pun yang menimpa seseorang kecuali dengan ijin Allah dan barangsiapa yang beriman kepada Allah niscaya Dia akan memberi petunjuk kepada hatinya. Dan Allah Maha Mengetahui segala sesuatu.”

Tafsir Al-Mishbah menjelaskan yang dimaksud di sini adalah penciptaan sebab dan faktor-faktor bagi terjadinya sesuatu. Ini adalah sistem dan hukum-hukum alam yang diciptakan Allah bagi terjadinya segala sesuatu. Dia yang menciptakan sistem dan hukum-hukum alam itu. Manusia dapat

memanfaatkannya untuk kepentingan dirinya, dan jika ia tidak mengindahkannya, maka itu dapat merugikan dirinya sendiri. Ayat ini mendorong kaum muslimin untuk memahami hukum-hukum alam dan memanfaatkannya. Sang muslim dituntut juga untuk melakukan introspeksi guna melihat sampai di mana persesuaian tindakannya dengan sistem dan hukum-hukum itu dalam rangka memperbaiki diri.

Perlu dicatat bahwa izin Allah bagi terjadinya sesuatu tidak otomatis menandai restu dan ridhaNya. Karena itu izinNya ada yang bersifat *syar'ty* dalam arti direstui atau dibolehkannya untuk dilakukan tanpa sanksi apapun, dan ada juga yang bersifat takwini dalam arti Dia tidak menghalangi terjadinya, karena itu merupakan bagian dari sistem yang diberlakukannya bagi semua pihak. Atas dasar itu pula bisa jadi ada musibah atau petaka yang menimpa seseorang yang tentu saja diizinkanNya tetapi tidak direstuiNya. Bisa juga ada musibah yang menimpa yang dituntut olehNya untuk dibendung dan diatasi. Seperti kezaliman yang menimpa. Itu'adalah atas izinNya melalui sistem yang Dia tetapkan, tetapi Dia juga mendorong untuk menanggulangi musibah kezaliman itu, dengan menggunakan bagian dari sistem yang ditetapkannya dan yang juga keberhasilan atau kegagalan menanggulangnya adalah bagian dari sistem itu. (Shihab, 2005)

Sebagaimana kebakaran tidak dapat terjadi tanpa ada izin dan restu yang dikehendaki oleh Allah SWT. Dalam hal ini, penting bagi manusia untuk

memiliki sifat mawas diri dan berikhtiar dalam menghadapinya. Baik dengan persiapan dari segi kemampuan dan pengetahuan maupun dari persediaan peralatan.



### A. Kerangka Teori

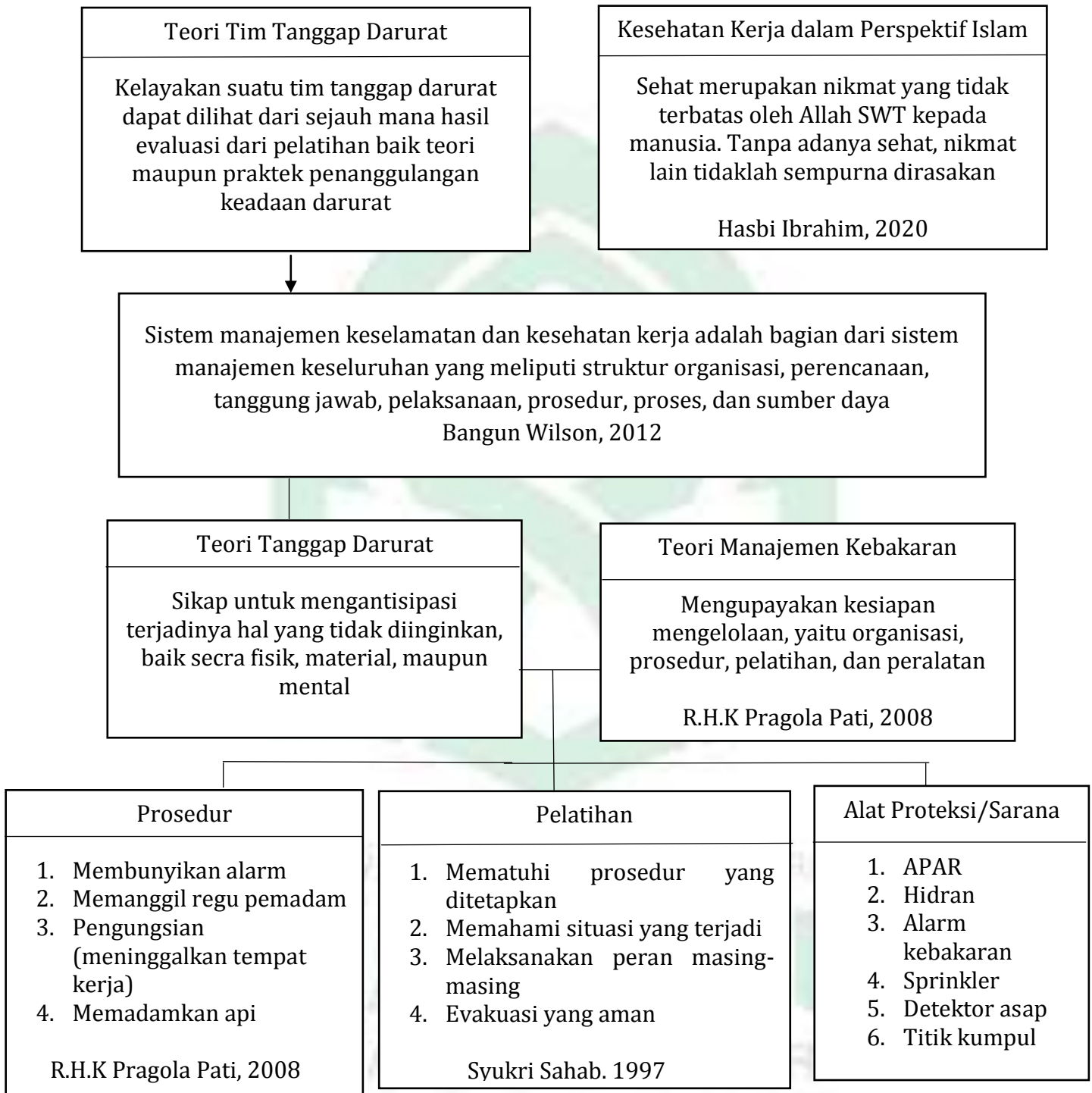

**Gambar 2.6 Kerangka Teori**  
 Modifikasi (Sahab, 1997), (Ibrahim, 2020), (Wilson, 2012), (Jusuf, 2003), (Pati, 2008), & (Siswoyo, 2007)



## B. Kerangka Konsep



**Gambar 2.7 Kerangka Konsep**

## BAB III

### METODOLOGI PENELITIAN

#### A. Jenis dan Lokasi Penelitian

##### 1. Jenis Penelitian

Jenis penelitian yang digunakan adalah kualitatif deskriptif yang bertujuan untuk mengetahui peran *Emergency Response Team* (ERT) dalam penerapan tanggap darurat kebakaran di PT Makassar Tene dengan wawancara mendalam (*In Depth Interview*) dan observasi yang dilakukan selama proses melakukan penelitian berlangsung

Penelitian kualitatif adalah metode yang digunakan untuk menyelidiki dan memahami pentingnya individu atau kelompok orang dalam masalah sosial atau kemanusiaan. Proses penelitian kualitatif melibatkan upaya signifikan seperti mengajukan pertanyaan dan prosedur, mengumpulkan data spesifik dari partisipan, analisis data induktif, dan interpretasi data. (Creswell, 2010).

##### 2. Lokasi dan Waktu Penelitian

Penelitian dilakukan di PT Makassar Tene, Jalan Ir. Sutami No. 38, Kawasan Industri Pergudangan Parangloe Indah, Kecamatan Tamalanrea, Kota Makassar.

## B. Pendekatan Penelitian

Metode yang digunakan dalam penelitian ini adalah fenomenologis. Tujuan dari pendekatan ini adalah untuk menemukan makna dari segala sesuatu yang terwujud melalui pengalaman manusia dan untuk memahami maknanya. Pendekatan ini juga bertujuan untuk mengetahui bagaimana orang berperilaku dalam situasi tertentu. (Sohn, 2017)

## C. Informan Penelitian

Informan dalam penelitian ini adalah organisasi *Emergency Response Team* (ERT) yang pada penelitian ini merupakan karyawan yang ditugaskan oleh perusahaan sebagai tim dalam melaksanakan penerapan tanggap darurat kebakaran PT Makassar Tene

Penentuan informan menggunakan metode *purposive sampling* yang merupakan teknik penentuan sampel dengan pertimbangan tertentu atau menggunakan kriteria. (Sugiyono, 2013)

### 1. Informan Kunci

Informan kunci dalam penelitian ini adalah pihak yang mengetahui dan memiliki berbagai informasi pokok yang diperlukan mengenai peran *Emergency Response Team* (ERT) dalam penerapan tanggap darurat kebakaran.

Kriteria :

- a. Mengetahui setiap peran dalam keanggotaan *Emergency Response Team* (ERT)
- b. Menguasai dan mampu menjelaskan secara detail penerapan tanggap darurat kebakaran
- c. Bersedia menjadi informan dalam penelitian.

## 2. Informan Utama

Informan utama dalam penelitian ini adalah pihak yang terlibat langsung dalam memberi wewenang dan instruksi kepada anggota *Emergency Response Team* (ERT) dalam penerapan tanggap darurat kebakaran.

Kriteria:

- a. Terlibat langsung dalam mengorganisir anggota *Emergency Response Team* (ERT) pelaksanaan penerapan tanggap darurat kebakaran (pelatihan dan simulasi)
- b. Menguasai dan mampu menjelaskan secara detail penerapan tanggap darurat kebakaran
- c. Bersedia menjadi informan dalam penelitian

## 3. Informan Pendukung

Informan pendukung dalam penelitian ini adalah informan yang bertugas untuk melakukan validasi jawaban dari informan kunci dan informan utama setelah dilakukan wawancara.

Kriteria :

- a. Terlibat langsung dalam pelatihan dan simulasi penerapan tanggap darurat kebakaran yang dilaksanakan oleh *Emergency Response Team* (ERT)
- b. Menguasai dan mampu menjelaskan secara detail penerapan tanggap darurat kebakaran
- c. Bersedia menjadi informan dalam penelitian

**Tabel 3.1**

**Kriteria Informan Penelitian**

<b>Informan</b>	<b>Kriteria</b>	<b>Keterangan</b>
Informan Utama	<ol style="list-style-type: none"> <li>a. Anggota Regu Pemadam Kebakaran <i>Emergency Response Team</i> (ERT)</li> <li>b. Mengetahui informasi primer gambaran masalah penelitian</li> <li>c. Bersedia menjadi partisipan yang dinyatakan secara verbal dan menandatangani surat persetujuan informan</li> </ol>	<i>Safety Man</i> Departemen HSE
Informan Utama	<ol style="list-style-type: none"> <li>a. Koordinator Regu P3K <i>Emergency Response Team</i> (ERT)</li> <li>b. Mengetahui informasi primer gambaran masalah penelitian</li> <li>c. Bersedia menjadi partisipan yang dinyatakan secara verbal dan menandatangani surat persetujuan informan</li> </ol>	<i>Safety Man</i> Departemen HSE
Informan Kunci	<ol style="list-style-type: none"> <li>a. Pembina <i>Emergency Response</i></li> </ol>	<i>Head</i> Departemen

	<p><i>Team</i> (ERT)</p> <p>b. Mengetahui informasi primer gambaran masalah penelitian</p> <p>c. Bersedia menjadi partisipan yang dinyatakan secara verbal dan menandatangani surat persetujuan informan</p>	HSE
Informan Kunci	<p>a. Ketua <i>Emergency Response Team</i> (ERT)</p> <p>b. Mengetahui informasi primer gambaran masalah penelitian</p> <p>c. Bersedia menjadi partisipan yang dinyatakan secara verbal dan menandatangani surat persetujuan informan</p>	<i>Team Leader</i> Departemen HSE
Informan Pendukung	<p>a. Anggota regu pemadam kebakaran <i>Emergency Response Team</i> (ERT)</p> <p>b. Mengetahui informasi primer gambaran masalah penelitian</p> <p>c. Bersedia menjadi partisipan yang dinyatakan secara verbal dan menandatangani surat persetujuan informan</p>	Pekerja Departemen <i>Power Plant</i>
Informan Pendukung	<p>a. Anggota regu P3K <i>Emergency Response Team</i> (ERT)</p> <p>b. Mengetahui informasi primer gambaran masalah penelitian</p> <p>c. Bersedia menjadi partisipan yang dinyatakan secara verbal dan menandatangani surat persetujuan informan</p>	Pekerja Departemen <i>Purchasing</i>

#### D. Sumber Data Penelitian

##### a. Data Primer

Data primer adalah data yang diperoleh langsung dari sumber atau objek penelitian melalui observasi atau wawancara.

**b. Data Sekunder**

Data sekunder dari penelitian ini didapatkan dari data-data milik pihak PT Makassar Tene, studi pustaka, dan juga referensi terkait dengan tanggap darurat kebakaran.

**E. Metode Pengumpulan Data**

**a. Wawancara Mendalam (*In Depth Interview*)**

Tahapan wawancara dalam penelitian ini adalah menemui informan satu per satu dengan meminta dan menerima tanggapan atau jawaban mendalam dari masing-masing informan guna untuk mengumpulkan dan meringkas informasi yang berkualitas serta akurat yang dibutuhkan oleh peneliti.

**b. Observasi**

Pengumpulan data dengan observasi oleh peneliti bertujuan untuk melihat secara langsung kesesuaian jawaban informan dengan fakta yang terjadi di lapangan untuk mendapatkan hasil yang optimal.

**c. Dokumentasi**

Tahapan dokumentasi dalam pengumpulan data bertujuan untuk menjadi pelengkap data yang ditemukan dari hasil observasi dan proses wawancara.

## **F. Instrumen Penelitian**

Adapun instrumen penelitian yang digunakan dalam penelitian ini yaitu:

1. Pedoman wawancara
2. Buku catatan
3. *Handphone* untuk merekam suara dan mengambil gambar

## **G. Teknik Pengolahan dan Analisis Data**

Tahap pengolahan data yang dilakukan adalah hasil dari proses wawancara yang dikumpulkan dari seluruh informan, yang dilakukan sebagai salinan data dan untuk sementara diputuskan berdasarkan hasilnya. Kemudian hasil wawancara diklasifikasi berdasarkan pedoman wawancara, sehingga pada tahap pengolahan data ini dapat diketahui informasi mana yang belum diterima dan informasi mana yang sebaiknya ditanyakan lebih detail pada wawancara berikutnya. Setelah informasi disiapkan, hasil wawancara dapat dirangkum dan informasi tersebut dirangkum dalam bentuk matriks wawancara.

Hasil wawancara diklasifikasi berdasarkan pedoman wawancara, sehingga pada tahap pengolahan data ini dapat diketahui informasi apa saja yang kurang dan informasi apa saja yang perlu ditanyakan lebih detail pada wawancara berikutnya. Setelah informasi disiapkan, hasil wawancara



dapat dirangkum dan informasi tersebut dirangkum dalam bentuk matriks wawancara.

Ada 3 hal yang dilakukan dalam menganalisis data untuk mendukung keabsahan data, yaitu :

- 1) Reduksi Data (*Data Reduction*). Reduksi data meliputi merangkum, membuat prioritas, memusatkan perhatian pada hal-hal penting, dan mencari tema dan pola. Data deduktif memberikan gambaran yang lebih jelas dan memudahkan peneliti mengumpulkan data tambahan.
- 2) Penyajian Data (*Data Display*). Bentuk penyajian data yang digunakan untuk menyajikan data dalam penelitian kualitatif adalah deskriptif. Dengan membuat matriks wawancara yang berisi kutipan dari hasil wawancara informan, memilah pernyataan yang dapat menjawab pertanyaan/probing dalam pedoman wawancara, kemudian mengaitkan jawaban antar informan, dan mengelompokkan jenis jawab yang serupa, berbeda, sejalan, dan tidak sejalan.
- 3) Kesimpulan dan Verifikasi (*Conclusion and Verification*). Langkah terakhir adalah mencatat dan memverifikasi temuan. Hasil pertama yang disajikan masih bersifat sementara. Jika kesimpulan yang dicapai pada awal peneliti mengumpulkan data didukung oleh berbagai bukti yang valid dan konsisten, maka kesimpulan tersebut terbukti benar. (Sugiyono, 2010).

## H. Pengujian dan Keabsahan

Peneliti menggunakan triangulasi untuk mengatur dan memvisualisasikan keakuratan informasi yang terkumpul. Pada penelitian kualitatif, jumlah informan dibatasi. Triangulasi data merupakan verifikasi data menggunakan cara membandingkan data yang didapatkan. Perbandingan data sering kali dilakukan dari bermacam sumber. (Djunaid, 2012).

Untuk menentukan keabsahan data pada penelitian ini digunakan dua Triangulasi :

### 1) Triangulasi Metode

Triangulasi metode dilakukan dengan membandingkan informasi yang diperoleh dari enam informan yang dikumpulkan di lapangan. Diketahui bahwa dalam penelitian kualitatif, peneliti menggunakan metode wawancara, observasi dan penelitian. Untuk mendapat informasi, dilakukan wawancara pada enam orang informan, yaitu dua informan utama, dua informan kunci, dan dua informan pendukung. Hasil wawancara tersebut kemudian akan diakumulasikan dalam matriks wawancara, dengan tujuan untuk melihat persamaan dan perbedaan dari jawaban masing-masing informan, untuk kemudian ditarik kesimpulan.

## 2) Triangulasi Sumber

Triangulasi sumber ini dilakukan dengan menggunakan kelompok informan yang beragam. Triangulasi ini berguna untuk menjamin konsistensi informasi yang disampaikan oleh masing-masing pembicara.

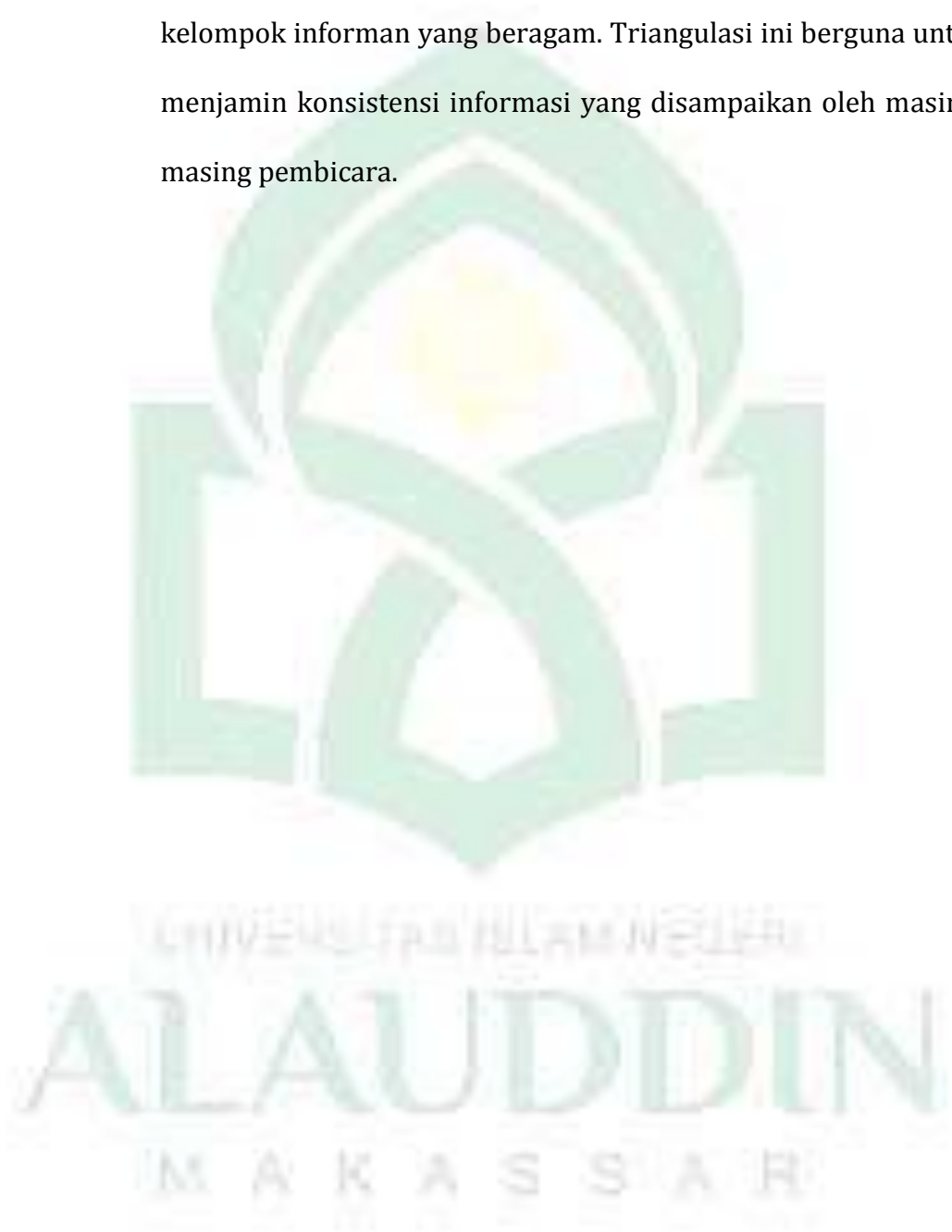

## BAB IV

### HASIL DAN PEMBAHASAN

#### A. Gambaran Umum Lokasi Penelitian

##### 1. Profil Perusahaan

Penelitian ini dilakukan di PT Makassar Tene yang merupakan salah satu pabrik gula rafinasi pertama dan satu-satunya yang beroperasi di Kawasan Indonesia Timur. PT Makassar Tene didirikan dengan akte notaris No. 8 tanggal 7 Desember 2003 dan mempunyai izin dari SP BKPM No.02/73/1/PMDN/2004 pada tanggal 6 April 2004.

##### 2. Struktur Organisasi

24. Organisasi/Departemen di PT. Makassar Tene

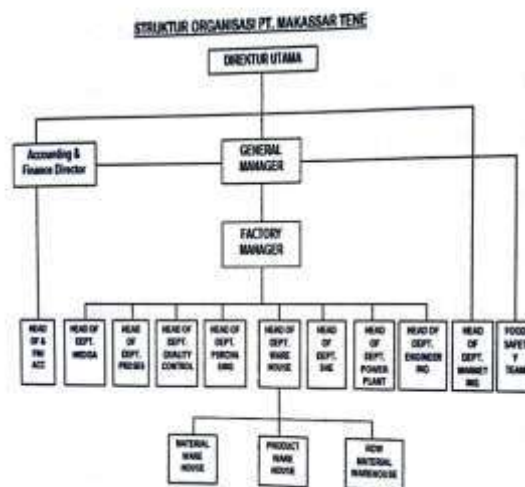

### 3. Lokasi Perusahaan

PT Makassar Tene berkantor pusat di Jl. Ir. Sutami No. 38, Kawasan Industri Pergudangan Parangloe Indah, Kelurahan Parangloe, Kecamatan Tamalanrea, Kota Makassar.

### 4. Visi dan Misi Perusahaan

Adapun Visi dan Misi yang terdapat di PT Makassar Tene, sebagai berikut :

#### a. Visi

Menjadi Pabrik Gula Rafinasi terbaik di Asia Tenggara dan memberikan nilai yang optimal kepada seluruh “*Stakeholder*” dan Masyarakat.

#### b. Misi

Menyediakan produk gula rafinasi yang berkualitas dan konsisten yang berorientasi pada kepuasan pelanggan.

### B. Karakteristik Informan

Informan dalam penelitian ini terdiri atas 6 (enam) orang yaitu 2 (dua) orang sebagai informan utama, 2 (dua) orang sebagai informan kunci, dan 2 (dua) orang sebagai informan pendukung. Seluruh informan dipilih menggunakan teknik *purposive sampling* dan didasarkan pada kriteria yang telah ditetapkan sebelumnya.

Tabel 4.1

## Karakteristik Umum Informan Penelitian

No	Inisial	Status	Usia	JK	Pendidikan	Lama Kerja	Jabatan
1.	SN	Utama	41	L	S1	12 tahun	<i>Safety Man</i> Departemen HSE dan Anggota Regu Pemadam Kebakaran ERT ( <i>Emergency Response Team</i> )
2.	AH	Utama	41	L	S1	11 tahun	<i>Safety Man</i> Departemen HSE dan Koordinator Regu P3K ERT ( <i>Emergency Response Team</i> )
3.	SJ	Kunci	40	L	S1	14 tahun	Kepala Bidang Departemen HSE dan Pembina ERT ( <i>Emergency Response Team</i> )
4.	KP	Kunci	37	L	S1	13 tahun	<i>Team Leader</i> Departemen HSE dan Ketua ERT ( <i>Emergency Response Team</i> )
5	ME	Pendukung	48	L	S1	14 tahun	Pekerja <i>Power Plant</i> dan Anggota Regu Pemadam Kebakaran ERT ( <i>Emergency Response Team</i> )
6	IS	Pendukung	41	L	S1	10 tahun	Pekerja <i>Purchasing</i> Anggota Regu P3K ERT ( <i>Emergency Response Team</i> )

Sumber data : Primer, 2024

### C. Hasil Wawancara Informan

#### 1. Pengembangan Sumber Daya Manusia

- a) Jenis pengembangan sumber daya manusia yang dilakukan *Emergency Response Team* (ERT)

Jenis pengembangan sumber daya manusia merupakan indikator yang bertujuan untuk mengetahui bahwa di PT Makassar Tene dilakukan pengembangan sumber daya manusia. Berdasarkan hasil wawancara yang telah dilakukan kepada *safety man* departemen HSE selaku informan utama diketahui bahwa terdapat beberapa jenis pengembangan sumber daya manusia yang dilakukan dalam lingkup *Emergency Response Team* (ERT). Pengembangan tersebut berupa pelatihan-pelatihan dan simulasi. Hal serupa dituturkan oleh kepala departemen HSE sebagai informan kunci dan salah satu pekerja *power plant* selaku informan pendukung yang mengatakan bahwa *training* dan simulasi dari pihak eksternal yaitu pemadam kebakaran, Selain itu, membangun hubungan emosional antar anggota juga merupakan bentuk pengembangan sumber daya manusia di PT Makassar Tene.

- b) Cara *Emergency Response Team* (ERT) memastikan karyawan memiliki kemampuan menghadapi keadaan darurat

Memastikan karyawan memiliki kemampuan menghadapi keadaan darurat merupakan indikator yang bertujuan untuk mengetahui bahwa

*Emergency Response Team* (ERT) menjalankan tugasnya sebagai tim tanggap darurat. Berdasarkan hasil wawancara yang telah dilakukan kepada *safety man* departemen HSE selaku informan utama diketahui bahwa pelatihan khusus hanya dilakukan dilingkup organisasi, sedangkan karyawan hanya diberikan pelatihan umum dengan penyampaian melalui *safety talk* atau *safety induction*. *Team leader* HSE selaku informan kunci menambahkan bahwa pelatihan ke karyawan secara umum mengenai prosedur keamanan, seperti cara menggunakan APAR dan hidran, mengevakuasi diri, membaca jalur evakuasi, dan mengetahui letak titik kumpul.

c) Seberapa penting pengembangan sumber daya manusia dilakukan

Pentingnya pengembangan sumber daya manusia merupakan indikator yang bertujuan untuk mengetahui pemahaman *Emergency Response Team* (ERT) mengenai tingkat kepentingan pengembangan SDM dilakukan di perusahaan. Berdasarkan hasil wawancara yang telah dilakukan kepada setiap informan diketahui bahwa informan memiliki kesadaran betapa pentingnya pengembangan sumber daya manusia.

## **2. Manajemen Bencana**

### **a. Manajemen Pra Bencana**



- a) Tindakan yang dilakukan *Emergency Response Team* (ERT) dalam upaya kesiapsiagaan untuk mengurangi potensi dan risiko apabila terjadi kebakaran

Tindakan kesiapsiagaan merupakan indikator yang bertujuan untuk mengetahui bahwa *Emergency Response Team* (ERT) melakukan upaya siap siaga untuk mengurangi atau meminimalisir risiko kebakaran. Berdasarkan hasil wawancara yang telah dilakukan kepada *safety man* departemen HSE selaku informan utama diketahui bahwa terdapat beberapa upaya kesiapsiagaan yang dilakukan oleh *Emergency Response Team* (ERT) yaitu pemantauan area setiap hari, pelaporan area yang rawan kebakaran, serta pengontrolan intensitas masuknya laporan. Kepala departemen HSE sebagai informan kunci menambahkan bahwa sebelum melakukan pekerjaan wajib untuk mengisi lembar *job safety analysis* dan *hot work permit*.

#### **b. Manajemen Saat Bencana**

- a) Tindakan yang dilakukan *Emergency Response Team* (ERT) dalam upaya tanggap darurat untuk mengurangi dampak yang timbul saat terjadi kebakaran

Tindakan tanggap darurat merupakan indikator yang bertujuan untuk mengetahui upaya *Emergency Response Team* (ERT) dalam mengurangi dampak saat terjadi kebakaran. Berdasarkan hasil

wawancara yang telah dilakukan kepada *safety man* selaku informan utama diketahui bahwa terdapat beberapa upaya tanggap darurat menghadapi kebakaran yang dilakukan yaitu mengevakuasi karyawan sebagai tindakan prioritas, kemudian setiap koordinator *Emergency Response Team* (ERT) mengarahkan anggota untuk melakukan pemadaman ke area yang terbakar. Kepala departemen HSE selaku informan kunci menambahkan bahwa saat mengoordinir anggota *Emergency Response Team* (ERT), hal pertama yang dilakukan adalah memperhatikan posisi hidran, lalu melakukan pemadaman. Informan pendukung dalam hal ini karyawan departemen *power plant* juga menuturkan pemadaman baru dilaksanakan setelah memastikan bahwa lokasi telah steril dari pekerja.

- b) Jenis penyelamatan yang dilakukan *Emergency Response Team* (ERT) saat terjadi kebakaran

Jenis penyelamatan merupakan indikator yang bertujuan untuk mengetahui bentuk penyelamatan yang dilakukan *Emergency Response Team* (ERT) saat terjadi kebakaran. Berdasarkan hasil wawancara yang telah dilakukan kepada setiap informan diketahui bahwa jenis penyelamatan yang dilakukan saat terjadi kebakaran yaitu evakuasi dan pemadaman.

### c. Manajemen Pasca Bencana

- a) Tindakan yang dilakukan *Emergency Response Team* (ERT) dalam memulihkan semua kerusakan setelah terjadi kebakaran.

Tindakan pemulihan merupakan indikator yang bertujuan untuk mengetahui bentuk rehabilitasi yang dilakukan *Emergency Response Team* (ERT) pasca terjadi kebakaran. Berdasarkan hasil wawancara yang telah dilakukan kepada setiap informan diketahui bahwa upaya rehabilitasi setelah kebakaran yang dilakukan oleh *Emergency Response Team* (ERT) adalah membersihkan area kebakaran kemudian membuat pelaporan yang ditujukan kepada *maintenance* atau departemen *engineering* untuk kemudian ditindaklanjuti dan dilakukan perbaikan.

### **3. Tanggap Darurat Kebakaran**

#### **a. Prosedur Tanggap Darurat Kebakaran**

- a) Prosedur tanggap darurat kebakaran di PT Makassar Tene

Prosedur tanggap darurat kebakaran merupakan indikator yang bertujuan untuk mengetahui adanya prosedur yang berlaku di PT Makassar Tene. Berdasarkan hasil wawancara yang telah dilakukan kepada setiap informan diketahui bahwa terdapat prosedur tanggap darurat kebakaran di PT Makassar Tene dan prosedur tersebut telah ada sejak sebelum salah seorang informan masuk ke perusahaan.

- b) Keterlibatan *Emergency Response Team* (ERT) dalam pembuatan prosedur tanggap darurat kebakaran di PT Makassar Tene

Berdasarkan hasil wawancara yang dilakukan kepada *safety man* selaku informan utama diketahui bahwa *Emergency Response Team* (ERT) memiliki keterlibatan dalam pembuatan prosedur tanggap darurat kebakaran di PT Makassar Tene. Hal tersebut berbeda dengan penuturan *team leader* departemen HSE selaku informan kunci yang mengatakan bahwa *Emergency Response Team* (ERT) tidak terlibat dalam pembuatan dan hanya terlibat dalam penerapan prosedur.

- c) SOP atau standar tertentu yang dijadikan acuan dalam pembuatan prosedur tanggap darurat kebakaran di PT Makassar Tene

Standar acuan merupakan indikator yang bertujuan untuk mengetahui acuan yang digunakan PT Makassar Tene dalam pembuatan prosedur tanggap darurat kebakaran. Berdasarkan hasil wawancara yang dilakukan kepada *safety man* selaku informan utama diketahui bahwa terdapat acuan atau standar tertentu dalam pembuatan prosedur tanggap darurat kebakaran, namun informan utama tidak mengetahui secara pasti acuan tersebut. Hal yang sama berlaku kepada informan pendukung yang mengutarakan bahwa prosedur tersebut secara lengkap diketahui oleh departemen *safety*.

Dijelaskan oleh *team leader* departemen HSE selaku informan kunci bahwa acuan yang digunakan adalah ISO 22000 tentang manajemen keamanan pangan. Sebagaimana PT Makassar Tene yang merupakan perusahaan makanan, maka standar yang digunakan mengacu pada keamanan pangan. Informan utama dan informan pendukung mengetahui prosedur tanggap darurat kebakaran seperti cara menggunakan alat proteksi dan mengevakuasi pekerja. Namun prosedur yang secara lengkap mengacu pada ISO 22000 hanya diketahui oleh departemen HSE.

- d) Prosedur tanggap darurat kebakaran ditinjau secara rutin oleh petugas *Emergency Response Team* (ERT)

Peninjauan prosedur merupakan indikator yang bertujuan untuk mengetahui bahwa pemeriksaan prosedur dilakukan secara rutin oleh *Emergency Response Team* (ERT). Berdasarkan hasil wawancara kepada setiap informan diketahui bahwa prosedur tanggap darurat kebakaran di PT Makassar Tene ditinjau secara rutin oleh *Emergency Response Team* (ERT) setiap enam bulan dan paling lambat satu tahun.

- e) Prosedur tanggap darurat kebakaran dibuat secara tertulis dan disampaikan secara lisan ke karyawan oleh *Emergency Response Team* (ERT)

Penyampaian prosedur merupakan indikator yang bertujuan untuk mengetahui bahwa prosedur tanggap darurat kebakaran disampaikan ke seluruh karyawan oleh *Emergency Response Team* (ERT) baik secara lisan maupun tulisan. Berdasarkan hasil wawancara yang dilakukan kepada informan utama diketahui bahwa prosedur tanggap darurat kebakaran di PT Makassar Tene disampaikan secara lisan melalui *safety talk* dan *safety induction* dan secara tulisan melalui mading dan papan wicara oleh *Emergency Response Team* (ERT).

**b. Pelatihan Tanggap Darurat Kebakaran**

- a) *Emergency Response Team* (ERT) diberikan pelatihan khusus menghadapi kebakaran.

Pelatihan khusus merupakan indikator yang bertujuan untuk mengetahui bentuk pelatihan yang diberikan kepada *Emergency Response Team* (ERT). Berdasarkan hasil wawancara yang dilakukan kepada informan utama dan informan kunci diketahui bahwa *Emergency Response Team* (ERT) diberikan pelatihan khusus menghadapi kebakaran oleh pihak eksternal yaitu pemadam kebakaran. Dijelaskan juga oleh informan pendukung bahwa pelatihan khusus yang paling sering dilakukan adalah pelatihan internal antara *Emergency Response Team* (ERT) dan departemen HSE.

- b) *Emergency Response Team* (ERT) memberikan pelatihan tanggap darurat kebakaran kepada karyawan.

Pelatihan karyawan merupakan indikator yang bertujuan untuk mengetahui bahwa *Emergency Response Team* (ERT) memenuhi tugasnya sebagai tim tanggap darurat dengan memberikan pelatihan kepada setiap karyawan. Berdasarkan hasil wawancara yang dilakukan kepada setiap informan diketahui bahwa pelatihan khusus hanya diberikan kepada *Emergency Response Team* (ERT) dan pelatihan yang diberikan ke karyawan hanya berupa pelatihan umum melalui penyampaian-penyampaian dasar cara menghadapi keadaan darurat kebakaran.

- c) Waktu pelaksanaan pelatihan tanggap darurat kebakaran di PT Makassar Tene

Waktu pelatihan merupakan indikator yang bertujuan untuk mengetahui kapan saja dilakukan pelatihan tanggap darurat kebakaran oleh *Emergency Response Team* (ERT). Berdasarkan hasil wawancara yang dilakukan kepada *team leader* selaku informan kunci diketahui bahwa pelaksanaan pelatihan tanggap darurat kebakaran dilakukan empat kali dalam setahun atau per triwulan. Penuturan berbeda diutarakan oleh informan pendukung yang mengatakan

bahwa pelatihan dilakukan setiap enam bulan yaitu pertengahan tahun dan akhir tahun.

- d) Jenis pelatihan yang pernah diberikan *Emergency Response Team* (ERT) kepada karyawan

Jenis pelatihan merupakan indikator yang bertujuan untuk mengetahui apa saja bentuk pelatihan yang pernah diberikan oleh *Emergency Response Team* (ERT) kepada karyawan. Berdasarkan hasil wawancara yang dilakukan kepada setiap informan diketahui bahwa jenis pelatihan yang pernah diberikan *Emergency Response Team* (ERT) kepada karyawan di PT Makassar Tene adalah tata cara penggunaan APAR dan dasar-dasar penyelamatan berupa cara evakuasi.

- e) Pelatihan tanggap darurat kebakaran diberikan ke seluruh karyawan oleh *Emergency Response Team* (ERT)

Pemberian pelatihan merupakan indikator yang bertujuan untuk mengetahui cakupan pelatihan yang dilakukan oleh *Emergency Response Team* (ERT). Berdasarkan hasil wawancara yang dilakukan kepada setiap informan diketahui bahwa pelatihan tanggap darurat kebakaran diberikan ke seluruh karyawan di PT Makassar Tene.

### **c. Alat Proteksi dan Sistem Darurat Kebakaran**



- a) *Emergency Response Team* (ERT) penyedia alat proteksi dan sistem darurat kebakaran di PT Makassar Tene.

Penyedia alat proteksi dan sistem darurat kebakaran merupakan indikator yang bertujuan untuk mengetahui siapa yang menyediakan alat proteksi di PT Makassar Tene. Berdasarkan hasil wawancara yang dilakukan kepada informan utama dan informan pendukung diketahui bahwa penyedia alat proteksi dan sistem darurat kebakaran dilakukan oleh departemen HSE atau tim *safety* untuk kemudian ditempatkan dan dipasang oleh *Emergency Response Team* (ERT). Penuturan yang berbeda diutarakan oleh informan kunci yaitu *team leader* departemen HSE yang mengatakan bahwa penyedia alat proteksi adalah perusahaan.

- b) Jenis alat proteksi dan sistem tanggap darurat kebakaran yang tersedia di PT Makassar Tene

Jenis alat proteksi merupakan indikator yang bertujuan untuk mengetahui apa saja jenis alat proteksi dan sistem darurat yang tersedia di PT Makassar Tene. Berdasarkan hasil wawancara yang dilakukan kepada setiap informan diketahui bahwa jenis alat proteksi dan sistem tanggap darurat kebakaran yang dipasang oleh *Emergency Response Team* (ERT) di PT Makassar Tene adalah *sprinkler*, hidran, dan APAR (*powder*, *foam*, dan *CO2*).

c) Jumlah alat proteksi dan sistem tanggap darurat kebakaran di PT Makassar Tene

Jumlah alat proteksi merupakan indikator yang bertujuan untuk mengetahui jumlah dan di mana saja terdapat alat proteksi dan sistem darurat kebakaran di PT Makassar Tene. Berdasarkan hasil wawancara yang dilakukan kepada setiap informan utama diketahui bahwa jumlah alat proteksi dan sistem tanggap darurat kebakaran yang dipasang oleh *Emergency Response Team* (ERT) tidak ketahui secara spesifik jumlahnya tapi alat proteksi dan sistem darurat tersebut tersebar di setiap departemen, selain itu penempatannya disesuaikan dengan potensi bahaya yang mungkin terjadi.

d) Penyediaan anggota *Emergency Response Team* (ERT) untuk memeriksa dan menguji alat proteksi dan sistem tanggap darurat kebakaran

Pemeriksaan alat proteksi merupakan indikator yang bertujuan untuk mengetahui anggota *Emergency Response Team* (ERT) yang bertugas menguji alat proteksi dan sistem darurat kebakaran di PT Makassar Tene. Berdasarkan hasil wawancara yang dilakukan kepada setiap informan diketahui bahwa pihak yang melakukan pemeriksaan dan pengujian pada alat proteksi dan sistem tanggap darurat

kebakaran adalah pihak *safety* dan dalam keadaan tertentu di *back up* oleh *Emergency Response Team* (ERT).

- e) *Emergency Response Team* (ERT) melakukan pemeriksaan dan pengecekan alat proteksi dan sistem tanggap darurat kebakaran untuk memastikan alat tersebut masih bisa digunakan dan berfungsi dengan baik.

Jadwal pengecekan merupakan indikator yang bertujuan untuk mengetahui kapan dilakukan pemeriksaan alat proteksi untuk memastikan fungsinya. Berdasarkan hasil wawancara yang dilakukan kepada setiap informan diketahui bahwa pemeriksaan dan pengecekan alat proteksi dan sistem tanggap darurat kebakaran untuk memastikan alat tersebut masih bisa digunakan dan berfungsi dengan baik dilakukan oleh pihak *safety* rutin sebulan sekali menggunakan lembar *checklist*.

#### **d. Penempatan Alat Proteksi dan Sistem Darurat Kebakaran**

- a) Penempatan alat proteksi dan sistem tanggap darurat kebakaran oleh *Emergency Response Team* (ERT) mudah dijangkau dan diketahui semua karyawan

Penempatan alat proteksi merupakan indikator yang bertujuan untuk memastikan alat mudah dijangkau dan diketahui semua karyawan. Berdasarkan hasil wawancara yang dilakukan kepada

setiap informan diketahui bahwa penempatan alat proteksi dan sistem tanggap darurat kebakaran oleh *Emergency Response Team* (ERT) sesuai undang-undang yaitu mudah dijangkau dan diketahui semua karyawan serta tidak ada material yang menghalangi.

- b) Pemasangan alat proteksi dan sistem tanggap darurat kebakaran dilakukan oleh *Emergency Response Team* (ERT) dan sesuai dengan SOP

Pemasangan alat proteksi merupakan indikator yang bertujuan untuk mengetahui kesesuaian pemasangan dengan standar operasional prosedur yang berlaku. Berdasarkan hasil wawancara yang dilakukan kepada setiap informan diketahui bahwa pemasangan alat proteksi dan sistem tanggap darurat kebakaran berupa APAR yang dilakukan oleh *Emergency Response Team* (ERT) sesuai dengan SOP yaitu 125 cm dari dasar lantai.

- c) Area pemasangan alat proteksi dan sistem tanggap darurat kebakaran oleh *Emergency Response Team* (ERT)

Area pemasangan merupakan indikator yang bertujuan untuk mengetahui letak dan lokasi pemasangan alat proteksi dan sistem kebakaran di PT Makassar Tene. Berdasarkan hasil wawancara yang dilakukan kepada setiap informan diketahui bahwa area pemasangan

alat proteksi dan sistem tanggap darurat kebakaran oleh *Emergency Response Team* (ERT) dilakukan di setiap departemen.

d) Anggota *Emergency Response Team* (ERT) bertugas secara rutin memeriksa alat proteksi dan sistem tanggap darurat kebakaran

Pemeriksaan rutin merupakan indikator yang bertujuan untuk mengetahui anggota *Emergency Response Team* (ERT) yang secara rutin melakukan pemeriksaan kelayakan alat proteksi. Berdasarkan hasil wawancara yang dilakukan kepada setiap informan diketahui bahwa yang bertugas secara rutin memeriksa alat proteksi dan sistem tanggap darurat kebakaran adalah pihak *safety* atau departemen HSE.

#### **D. Pembahasan**

##### **1. Pengembangan Sumber Daya Manusia**

Berdasarkan hasil wawancara dan observasi diketahui bahwa PT Makassar Tene memiliki beberapa jenis bentuk pengembangan sumber daya manusia yang dilakukan dalam lingkup organisasi *Emergency Response Team* (ERT). Pengembangan sumber daya manusia tersebut berupa pelatihan yang dilakukan baik secara internal maupun dengan pihak eksternal yaitu pemadam kebakaran. Simulasi juga merupakan salah satu jenis pengembangan SDM tersebut. Misalnya simulasi penggunaan alat proteksi kebakaran yaitu Alat Pemadam Api Ringan (APAR) dan hidran. Hal ini sejalan dengan penelitian Agus Purwanto (2023) yang mengemukakan

bahwa dibentuk pelatihan tanggap darurat kebakaran kepada karyawan dengan jenis pelatihan tata cara penggunaan APAR dan hidran. Pelatihan ini dibawakan langsung oleh pemadam kebakaran dengan memaparkan materi mengenai proses evakuasi, tanda-tanda evakuasi dan simulasi penanggulangan kebakaran yang disertai praktik langsung pemadaman di lapangan. (Purwanto, 2023)

Memastikan karyawan memiliki kemampuan menghadapi keadaan darurat kebakaran adalah bentuk penerapan keselamatan dan kesehatan kerja. Oleh sebab itu, *Emergency Response Team* (ERT) menyadari pentingnya pengembangan sumber daya manusia dalam perusahaan sebagai upaya meningkatkan kesadaran karyawan dalam memprioritaskan keselamatan dan secara mandiri mampu mengevakuasi diri saat terjadi keadaan darurat. Hal ini sejalan dengan penelitian yang dilakukan Tsany dkk (2023) bahwa pelatihan dan simulasi adalah bentuk pengembangan yang dapat dilakukan untuk menambah wawasan serta pengalaman para pekerja terkait kebakaran. Pelatihan ini dilakukan oleh pihak internal yaitu tim Satuan Pemadam Kebakaran milik perusahaan. (Tsany et al., 2023)

*Emergency Response Team* (ERT) memastikan karyawan memiliki kemampuan menghadapi keadaan darurat kebakaran, yaitu dengan cara melakukan edukasi mengenai prosedur keamanan misalnya memahami arah jalur-jalur evakuasi hingga mencapai titik kumpul. Berbeda hasil

dengan penelitian yang dilakukan Sutomo (2023) yang mengungkapkan bahwa pekerja di PT Ossiana Sakti Ekamaju kurang memiliki pengetahuan mengenai tanggap darurat dikarenakan tidak pernah dilakukan pelatihan atau simulasi menghadapi keadaan darurat. (Sutomo et al., 2023)

Dengan adanya kegiatan pengembangan sumber daya manusia, karyawan dapat memperoleh pengetahuan baru mengenai cara menghadapi keadaan darurat kebakaran dan tahu mengambil tindakan yang tepat dalam mencegahnya. Allah SWT berfirman dalam Q.S An-Nisa/4:58

إِنَّ اللَّهَ يَأْمُرُكُمْ أَنْ تُؤَدُّوا الْأَمَانَاتِ إِلَىٰ أَهْلِهَا ۗ وَإِذَا حَكَمْتُمْ بَيْنَ النَّاسِ أَنْ تَحْكُمُوا بِالْعَدْلِ ۗ إِنَّ اللَّهَ نِعِمَّا يَعِظُكُمْ بِهِ ۗ إِنَّ اللَّهَ كَانَ سَمِيعًا بَصِيرًا

??

Terjemahnya :

“Sesungguhnya Allah menyuruh kamu menyampaikan amanat kepada yang berhak menerimanya, dan (menyuruh kamu) apabila menetapkan hukum di antara manusia supaya kamu menetapkan dengan adil. Sesungguhnya Allah memberi pengajaran yang sebaik-baiknya kepadamu. Sesungguhnya Allah adalah Maha Mendengar lagi Maha Melihat.”

Tafsir Al-Mishbah menjelaskan bahwa ayat ini menggunakan bentuk jamak dari kata amanah. Hal ini karena amanah bukan sekadar sesuatu yang bersifat material, tetapi juga non-material dan bermacam-macam.

Semuanya diperintahkan Allah agar ditunaikan. Ada amanah antara manusia dengan Allah, antara manusia dengan manusia lainnya, antara manusia dengan lingkungannya, dan antara manusia dengan dirinya sendiri. Masing-masing memiliki rincian, dan setiap rincian harus dipenuhi, walaupun seandainya amanah yang banyak itu hanya milik seorang (Shihab, 2002)

Kaitannya dengan pengembangan sumber daya manusia dapat dilihat dari bagaimana *Emergency Response Team* (ERT) sebagai organisasi tanggap darurat kebakaran menjalankan tugasnya dengan cara melakukan pelatihan dalam lingkup internal ataupun pelatihan terhadap karyawan dan memastikan karyawan memiliki kemampuan dasar menghadapi kebakaran.

## **2. Manajemen Bencana**

Bencana adalah peristiwa atau rangkaian peristiwa yang mengancam dan mengganggu kehidupan dan penghidupan masyarakat yang disebabkan, baik oleh faktor alam dan faktor nonalam maupun faktor manusia sehingga mengakibatkan timbulnya korban jiwa manusia, kerusakan lingkungan, kerugian harta benda dan dampak psikologis. Definisi tersebut menyebutkan bahwa bencana disebabkan oleh faktor alam, non alam, dan manusia.



Berdasarkan hasil wawancara dan observasi diketahui bahwa di PT Makassar Tene, *Emergency Response Team* (ERT) melakukan upaya kesiapsiagaan untuk menghadapi keadaan darurat kebakaran. Bentuk kesiapsiagaan ini salah satunya adalah pemantauan lokasi yang berpotensi mengalami kebakaran. Hal ini harus dilakukan setiap hari dan secara rutin melakukan pelaporan. Selain itu, dalam melakukan pekerjaan yang berhubungan dengan panas atau api maka sebelumnya harus mengisi lembar *job safety analysis* dan *hot work permit*.

Hal ini sejalan dengan hasil penelitian di PT Adihulung Saranasegara Indonesia yang secara rutin melakukan kegiatan identifikasi bahaya sebagai program pra bencana. Hal tersebut dilakukan oleh Biro HSE dalam proses pembuatan kapal, dikarenakan hal tersebut merupakan pekerjaan dengan tingkat bahaya tinggi dan rentan terjadi kebakaran. Proses pembuatan kapal didominasi oleh pekerjaan panas sehingga berisiko tinggi terhadap kejadian kebakaran. (Nugraha, 2019)

Berdasarkan hasil wawancara dan observasi diketahui bahwa di PT Makassar Tene, *Emergency Response Team* (ERT) melakukan upaya tanggap darurat apabila atau saat terjadi kebakaran. Bentuk tanggap darurat ini antara lain, *Emergency Response Team* (ERT) melakukan koordinasi atau menggerakkan tim terlebih dahulu untuk membagi anggota ke masing-masing regu (regu pemadam kebakaran, regu

penyelamat, dan regu P3K). Penanganan atau pemadaman api dilakukan setelah dipastikan karyawan telah dievakuasi secara keseluruhan dari titik kebakaran.

Penelitian ini sejalan dengan penelitian Ranggi Nugraha (2019) bahwa di PT Adihulung Saranasegara Indonesia memiliki tim tanggap darurat yang bekerja sesuai dengan tugas dan peran masing-masing. Termasuk memastikan kondisi pada setiap area yang berisiko terjadi kebakaran. Ketika terjadi kebakaran tim tanggap darurat akan memadamkan api mulai sejak munculnya kebakaran kecil. (Nugraha, 2019)

Berdasarkan hasil wawancara dan observasi diketahui bahwa di PT Makassar Tene, *Emergency Response Team* (ERT) melakukan upaya pemulihan kerusakan apabila terjadi atau setelah terjadi kebakaran. Upaya pemulihan ini tidak secara sepenuhnya dilakukan oleh *Emergency Response Team* (ERT). Bekerja sama dengan pihak *safety* atau departemen HSE, *Emergency Response Team* (ERT) melakukan *cleaning* atau pembersihan area pasca kebakaran. Bagian pemulihan atau perbaikan area yang rusak akan ditindaklanjuti oleh pihak terkait atau departemen *engineering*

Hal ini sejalan dengan penelitian Apriliyanti Supit (2022) yang mengatakan bahwa setelah terjadi kebakaran dilakukan investigasi terhadap kejadian kebakaran, pemeriksaan peralatan sistem tanda bahaya dan melakukan rapat koordinasi perihal pemulihan pasca kebakaran

dengan pihak yang terkait (Supit et al., 2021). Hasil penelitian ini berbeda dengan penelitian Helda Khairiyah (2022) yang mengungkapkan bahwa rehabilitasi atau pemulihan kebakarann gedung di Kota Pekanbaru dilakukan oleh Dinas Pemadam Kebakaran dan Penyelamatan. Setelah diketahui penyebab kebakaran, selanjutnya akan diberitahukan kepada pemilik gedung atau perusahaan terkait (Khairiyah, 2022).

Manajemen bencana adalah sebuah tindakan penanggulangan baik mencegah atau mengurangi kerusakan yang dapat timbul apabila terjadi keadaan darurat kebakaran. Allah SWT. berfirman dalam Q.S Al-Hasyr/59:18

يَا أَيُّهَا الَّذِينَ ءَامَنُوا اتَّقُوا اللَّهَ وَلْتَنْظُرْ نَفْسٌ مَّا قَدَّمَتْ لِغَدٍ ۖ وَاتَّقُوا اللَّهَ ۚ  
 إِنَّ اللَّهَ خَبِيرٌ بِمَا تَعْمَلُونَ

Terjemahnya :

“Hai orang-orang yang beriman, bertakwalah kepada Allah dan hendaklah setiap diri memperhatikan apa yang telah diperbuatnya untuk hari esok (akhirat); dan bertakwalah kepada Allah, sesungguhnya Allah Maha Mengetahui apa yang kamu kerjakan.

Tafsir Al-Mishbah menjelaskan bahwa jika menilai dirinya bersikap sekenanya dalam menunaikan perintah-perintah Allah, ia akan mengerahkan segala kemampuannya dengan meminta pertolongan pada RabbNya untuk mengembangkan, dan menyempurnakannya, serta

membandingkan antara karunia dan kebaikan Allah yang diberikan padanya (Shihab, 2005).

Tentu dalam melakukan manajemen bencana perlu adanya usaha mengembangkan atau meningkatkan kesiapsiagaan dan juga menyempurnakan tindakan dalam menghadapi bencana kebakaran.

### **3. Tanggap Darurat Kebakaran**

#### **a. Prosedur Tanggap Darurat Kebakaran**

Perusahaan harus memiliki prosedur untuk menghadapi keadaan darurat kebakaran. Sesuai dengan keputusan menteri Tenaga Kerja RI No. KEP-186/MEN/1999 tentang unit penanggulangan kebakaran di tempat kerja Bab 1 Pasal 2 Ayat 4d yang menyatakan bahwa penanggulangan harus terdapat prosedur dalam menghadapi keadaan darurat kebakaran (Kemenaker, 1999).

Berdasarkan hasil observasi dan wawancara diketahui bahwa PT Makassar Tene telah memiliki prosedur tanggap darurat kebakaran secara tertulis dan telah ada sejak sebelum salah seorang pekerja dengan masa kerja lebih dari sepuluh tahun memasuki perusahaan. Sejalan dengan penelitian yang dilakukan di PT Charoen Pokphand Indonesia bahwa perusahaan telah memiliki prosedur untuk menghadapi keadaan darurat atau bencana, dimana prosedur tersebut dibuat oleh Tim HSE dan sejak tanggal 1 Agustus 2005

prosedur telah disahkan oleh *plant manager* selaku penanggung jawab. Di dalam SOP tersebut terdapat bagan penanggulangan kebakaran. (Vigna et al., 2017)

Hal ini berbeda hasil dengan penelitian Milla (2019) yang mengatakan bahwa PT PJB. UP Paiton belum menyusun dan menetapkan prosedur tanggap darurat kebakaran yang secara resmi ditandatangani oleh pimpinan. Perusahaan belum melaksanakan Kepmen PU No.11/KPTS/2000 ketentuan teknis pengamanan terhadap bahaya kebakaran yaitu telah menyusun prosedur dalam menghadapi keadaan darurat kebakaran. PT PJB. UP belum membahas secara mendetail mengenai prosedur tanggap darurat kebakaran dan masih dalam proses penyusunan oleh pihak internal. (Mufida & Martiana, 2019)

*Emergency Response Team* (ERT) tidak terlibat secara langsung dalam pembuatan prosedur tanggap darurat kebakaran dan hanya terlibat dalam penerapannya. Prosedur tanggap darurat kebakaran tersebut mengacu pada ISO 22000. Prosedur tanggap darurat kebakaran tersebut disampaikan kepada seluruh karyawan baik secara lisan melalui *safety talk* atau *safety induction* maupun secara tulisan melalui mading dan papan wicara. Sejalan dengan penelitian yang dilakukan di PT Nutrindo Fresfood Internasional Bitung yang

mengutarakan bahwa terdapat pedoman yang kemudian dibuat Manual Tanggap Darurat yang disosialisasikan ke setiap divisi dalam bentuk kebijakan tertulis, yang jelas dan mudah dipahami karyawan. (Salindeho et al., 2020)

Prosedur tersebut diuji dan ditinjau secara rutin oleh departemen HSE atau pihak *safety* setiap enam bulan sekali atau paling lambat setahun. Dalam prosedur tanggap darurat harus mencakup beberapa kegiatan untuk membentuk tim perencanaan, menyiapkan analisis risiko, mengamankan bangunan dari bahaya kebakaran, dan membuat serta menerapkan rencana keselamatan kebakaran, sesuai dengan Peraturan Menteri Pekerjaan Umum RI No. 20 Tahun 2008 yang mengatur tentang manajemen operasional dan rencana kebakaran (Menteri Pekerjaan Umum, 2008)

Dengan tujuan memudahkan penerapan prosedur tanggap darurat kebakaran, prosedur tersebut harus dibuat ringkas dan mudah dipahami oleh semua orang. Seperti yang diketahui bahwa di PT Makassar Tene, prosedur tanggap darurat kebakaran secara maksimal telah disampaikan kepada semua karyawan baik dalam bentuk tulisan atau lisan. Bisa melalui *safety talk* atau *briefing* dan melalui mading yang tersedia di area perusahaan. Hal ini memudahkan pekerja untuk mengetahui dan mempelajari tentang

tanggap darurat kebakaran. Allah SWT. berfirman dalam Q.S An-Nisa/4:59

يَا أَيُّهَا الَّذِينَ ءَامَنُوا أَطِيعُوا اللَّهَ وَأَطِيعُوا الرَّسُولَ وَأُولَى الْأَمْرِ مِنْكُمْ ۗ  
فَإِن تَنَزَعْتُمْ فِي شَيْءٍ فَرُدُّوهُ إِلَى اللَّهِ وَالرَّسُولِ إِن كُنتُمْ تُؤْمِنُونَ بِاللَّهِ  
وَالْيَوْمِ ءَاخِرِ ۗ ذَٰلِكَ خَيْرٌ وَأَحْسَنُ تَأْوِيلًا

Terjemahnya :

“Hai orang-orang yang beriman, taatilah Allah dan taatilah Rasul (Nya), dan ulil amri di antara kamu. Kemudian jika kamu berlainan pendapat tentang sesuatu, maka kembalikanlah ia kepada Allah (Al Quran) dan Rasul (sunnahnya), jika kamu benar-benar beriman kepada Allah dan hari kemudian. Yang demikian itu lebih utama (bagimu) dan lebih baik akibatnya.”

Tafsir Al-Mishbah menjelaskan bahwa para pakar al-Qur’an menerangkan bahwa apabila perintah taat kepada Allah dan Rasul-Nya digabung dengan menyebut hanya sekali perintah taat, maka hal itu mengisyaratkan bahwa ketaatan yang dimaksud adalah ketaatan yang diperintahkan Allah swt., baik yang diperintahkan-Nya secara langsung dalam al-Qur’an, maupun perintah-Nya yang dijelaskan oleh Rasul melalui hadits-hadits beliau (Shihab, 2002).

Proses melakukan pekerjaan tentu mengharuskan pekerja mengikuti aturan dan prosedur yang telah diresmikann perusahaan. Hal ini dilakukan agar pekerjaan berjalan dengan baik dan tidak terjadi kecelakaan. Berkaitan pula dengan kebakaran, apabila pekerja

mengikuti prosedur yang berlaku maka hal tersebut dapat menekan potensi terjadi bencana.

#### **b. Pelatihan Tanggap Darurat Kebakaran**

Berdasarkan hasil observasi dan wawancara diketahui bahwa *Emergency Response Team* (ERT) mendapat pelatihan khusus untuk menghadapi kebakaran. Pelatihan tersebut dilakukan dengan mendatangkan pihak eksternal yaitu pemadam kebakaran atau Dinas Pemadaman dan Penyelamatan kota dan juga dilakukan pelatihan internal yang diadakan oleh departemen HSE atau pihak *safety*.

*Emergency Response Team* (ERT) memberikan pelatihan kepada karyawan secara umum mengenai cara menghadapi keadaan darurat kebakaran, seperti penggunaan APAR dan membaca jalur evakuasi. Pelatihan tanggap darurat diberikan untuk mengedukasi dan memberikan informasi kepada pekerja agar memahami bahaya yang ada di perusahaan.

Penelitian ini sejalan dengan penelitian Syaefudin (2018), dalam upaya pengendalian terjadinya kebakaran, PT Pertamina Terminal BBM Bitung melakukan sosialisasi untuk seluruh karyawan yang bekerja di TBBM Bitung untuk bekerja sesuai prosedur dan taat aturan untuk mencegah terjadinya kebakaran (Syaefudin, 2018). Hal ini berbeda dengan hasil penelitian Kathy Irsmi (2020), berdasarkan



hasil temuannya diketahui bahwa pihak manajemen jarang mengikuti ketika diadakan pelatihan. Pekerja menyadari bahwa pelatihan adalah hal wajib, namun sebagian besar dari mereka tidak tahu cara mengendalikan diri dan kondisi saat terjadi keadaan darurat. (Irsmi Sufa et al., 2020)

Pelaksanaan simulasi tanggap darurat kebakaran adalah komponen penting dalam manajemen penanggulangan kebakaran sesuai dengan Keputusan Menteri Tenaga Kerja RI No. 186 Tahun 1999 pasal 2 ayat (2) yaitu pelaksanaan pelatihan dan gladi penanggulangan kebakaran secara berkala. Pelaksanaan simulasi dan pelatihan darurat bertujuan untuk menguji tingkat kewaspadaan personil tanggap darurat dalam menghadapi keadaan yang tidak diinginkan. Pelatihan dan simulasi tanggap darurat baiknya dilakukan secara rutin setiap sekali setahun dengan jenis kesulitan beredar yang berbeda (Kemenaker, 1999)

*Emergency Response Team (ERT)* memberikan pelatihan tanggap darurat kebakaran kepada semua karyawan dilingkup perusahaan. Mengacu pada hasil wawancara dan observasi diketahui bahwa pelatihan tanggap darurat kebakaran ini dilakukan secara rutin yaitu empat kali dalam setahun atau setiap triwulan. Penelitian ini sejalan dengan penelitian di PT Charoen Pokhpand Indonesia yang

mengadakan pelatihan tanggap darurat setiap enam bulan sekali. Hal ini berbeda dengan hasil penelitian di PT PJB. UP Paiton yang melaksanakan simulasi dan pelatihan keadaan darurat dengan jumlah peserta 200 karyawan, namun hasilnya menunjukkan kurang diterapkannya pelatihan tanggap darurat yang mengacu pada pedoman tanggap darurat PJB Pusat (Vigna et al., 2017).

PT Makassar Tene telah mengadakan pelatihan tanggap darurat kebakaran dalam cakupan yang luas. Selain melibatkan pihak HSE dan *Emergency Response Team*, pelatihan juga diberikan kepada karyawan walau hanya sebatas pengetahuan umum mengenai tanggap darurat. Pelatihan dan simulasi secara rutin melibatkan departemen HSE dan *Emergency Response Team*, baik pelatihan internal maupun pelatihan oleh pihak eksternal yaitu pemadam kebakaran. Pelatihan tanggap darurat adalah aspek penting yang harus dimaksimalkan dalam lingkup perusahaan. Tidak ada yang tahu kapan dan dimana keadaan darurat dapat terjadi, namun dengan adanya persiapan berupa pelatihan, hal tersebut dapat berdampak baik bagi keselamatan nyawa dan material. Allah SWT berfirman dalam Q.S Ar-Ra'd/13:11

لَهُ مُعَقَّبَاتٌ مِّنْ بَيْنِ يَدَيْهِ وَمِنْ خَلْفِهِ يَحْفَظُونَهُ مِنْ أَمْرِ اللَّهِ ۗ إِنَّ اللَّهَ لَا يُغَيِّرُ مَا بِقَوْمٍ حَتَّىٰ يُغَيِّرُوا مَا بِأَنْفُسِهِمْ ۗ وَإِذَا أَرَادَ اللَّهُ بِقَوْمٍ سُوءًا فَلَا مَرَدَّ لَهُ ۗ وَمَا لَهُمْ مِّنْ دُونِهِ مِنْ وَالٍ

Terjemahnya :

“Bagi manusia ada malaikat-malaikat yang selalu mengikutinya bergiliran, di muka dan di belakangnya, mereka menjaganya atas perintah Allah. Sesungguhnya Allah tidak merubah keadaan sesuatu kaum sehingga mereka merubah keadaan yang ada pada diri mereka sendiri. Dan apabila Allah menghendaki keburukan terhadap sesuatu kaum, maka tak ada yang dapat menolaknya; dan sekali-kali tak ada pelindung bagi mereka selain Dia.”

Tafsir Al-Mishbah menjelaskan bahwa bahwa nasib seseorang ditentukan oleh usahanya sendiri. Allah SWT bahkan tidak akan mengubah nasib suatu kaum, jika bukan kaum tersebut yang mengubahnya. Nasib ini berlaku bagi kebaikan dan juga keburukan yang mereka perbuat (Shihab, 2005).

Menghadapi keadaan darurat kebakaran memerlukan kemampuan dan pengetahuan yang mumpuni. Hal tersebut dapat dilihat dari seberapa sering pekerja mengikuti pelatihan dan seberapa tinggi kesadaran pekerja akan pentingnya pelatihan dan simulasi.

### c. Alat Proteksi dan Sistem Darurat Kebakaran

Berdasarkan hasil observasi dan wawancara diketahui bahwa PT Makassar Tene telah memiliki alat proteksi dan sistem darurat

kebakaran. Adapun jenis alat tersebut antara lain: APAR (*powder, foam, dan CO2*), hidran, sprinkler, *smoke detector, alarm* kebakaran, jalur evakuasi, dan titik kumpul. Hal ini sejalan dengan penelitian yang dilakukan Silvia dkk (2022) bahwa di PT Semen Baturaja (Persero) Tbk telah tersedia sarana proteksi kebakaran yaitu APAR, hidran, detektor, dan *Fire Alarm System* (Silvia et al., 2022). Menurut *British Standards Institution* (1998) bahwa alat pelindung diri (APD) atau *Personal Protective Equipment*, meliputi *Safety Helmet, Safety Shoes, Safety Glove, Ear Plug*, dan *Fire Fighting Equipment* meliputi *Hydrant, Fire Extinguisher, System Detector, dan Alarm System*.

Adapun pihak yang menyediakan alat proteksi dan sistem darurat kebakaran tersebut adalah departemen HSE atau pihak *safety*. Kemudian *Emergency Response Team* (ERT) bertugas sebagai pihak yang memasang, merawat dan memelihara alat tersebut. Alat proteksi dan sistem darurat kebakaran di PT Makassar Tene tidak diketahui secara pasti jumlahnya tapi dapat dipastikan bahwa alat tersebut tersebar di setiap departemen dan area yang memiliki potensi bahaya yang tinggi.

Pemeriksaan dan pengujian alat proteksi dan sistem darurat kebakaran tidak dilakukan secara langsung oleh *Emergency Response Team* (ERT) tapi ditangani oleh departemen HSE atau pihak *safety*.

Dan pemeriksaan tersebut dilakukan secara rutin sekali sebulan. Hal ini sejalan dengan penelitian Maulana (2024) yang menjabarkan bahwa inspeksi di PT Capsugel Lonza Indonesia dilakukan secara rutin 1 bulan sekali dan pemeriksaan tersebut ditangani oleh *fireman*. Menurut teori NFPA 10 Tahun 2013, APAR selayaknya diperiksa sebulan sekali dan harus dilaksanakan oleh petugas yang kompeten, misalnya petugas K3, petugas tanggap darurat, dan pihak eksternal (Maulana et al., 2024). Sebanding dengan hasil penelitian di PT Charoen Pokhpand Indonesia yang melakukan pemeriksaan alat proteksi dalam jangka waktu 6 bulan sekali yang dilakukan oleh departemen HSE (Vigna et al., 2017).

Alat proteksi dan sistem darurat kebakaran sangat penting dalam upaya penyelamatan pekerja dan material. Di PT Makassar Tene ketersediaan alat darurat sudah termasuk ke dalam kategori baik, hal ini dapat dilihat dari tersedianya alat proteksi di setiap departemen dan area berbahaya. Perusahaan mempunyai kewajiban dalam menyediakan alat proteksi dan sistem darurat kebakaran, hal tersebut merupakan bagian dari tanggung jawab untuk mengantisipasi apabila terjadi keadaan darurat yang tidak diinginkan. Allah SWT. berfirman dalam Q.S Al-Baqarah/2:195

وَأَنْفِقُوا فِي سَبِيلِ اللَّهِ وَلَا تُلْقُوا بِأَيْدِيكُمْ إِلَى التَّهْلُكَةِ وَأَحْسِنُوا إِنَّ اللَّهَ يُحِبُّ الْمُحْسِنِينَ

Terjemahnya :

“Dan belanjakanlah (harta bendamu) di jalan Allah, dan janganlah kamu menjatuhkan dirimu sendiri ke dalam kebinasaan, dan berbuat baiklah, karena sesungguhnya Allah menyukai orang-orang yang berbuat baik.”

Tafsir Al-Mishbah menjelaskan bahwa perintah melakukan segala aktivitas positif, sekan-akan Anda melihat Allah atau paling tidak selalu merasa dilihat dan diawasi oleh-Nya. Kesadaran akan pengawasan melekat itu, menjadikan seseorang selalu ingin berbuat sebaik mungkin, dan memperlakukan pihak lain lebih baik dari perlakuannya terhadap Anda, bukan sekadar memperlakukan orang lain sama dengan perlakuannya terhadap Anda (Shihab, 2000).

Memastikan ketersediaan alat proteksi dan sistem darurat lengkap merupakan salah satu perbuatan baik dan wajib dilakukan oleh perusahaan. Dengan adanya kelengkapan alat akan memudahkan pekerja segera melakukan penyelamatan mandiri apabila terjadi keadaan darurat.

#### **d. Penempatan Alat Proteksi dan Sistem Darurat Kebakaran**

Menurut Keputusan Menteri Tenaga Kerja No. KEP.186/MEN/1999, Bab 1 pasal 2 berisi tentang unit

penanggulangan kebakaran di tempat kerja wajib mencegah, mengurangi, dan memadamkan kebakaran dan dilaksanakan sesuai peraturan yang berlaku. Hal ini diberlakukan untuk memberikan kemudahan kepada pekerja dalam memahami lingkungan kerja suatu perusahaan (Kemenaker, 1999).

Berdasarkan hasil observasi dan wawancara diketahui bahwa pemasangan alat proteksi dan sistem darurat kebakaran yang dilakukan oleh *Emergency Response Team* (ERT) tidak dilakukan secara sembarangan tetapi mengikut pada aturan yang berlaku yaitu mudah diakses, mudah terlihat, dan tidak ada satupun material yang menghalangi. Selain itu pemasangan alat proteksi sesuai dengan Standar Operasional Prosedur (SOP). Terkhusus APAR yaitu 125 cm dari dasar lantai.

Penelitian ini sejalan dengan penelitian Indriyatmoko (2020), penempatan alat tersebut sudah sesuai dengan klasifikasi kebakaran yang ada dan telah terpasang dengan baik dan benar, mudah dilihat, mudah diakses dan diambil. Tinggi pemasangan ialah 125 cm dari lantai (Indriyatmoko, 2020). Namun, berbeda hasil dengan penelitian di PT Telkom Kota Pekanbaru, peletakan APAR belum sesuai standar SNI dikarenakan posisi tabung APAR yang besar dan terdapat banyak barang sehingga bahwa APAR pun diletakkan barang-barang lain.

Peletakan alat pemadam ini menyulitkan pengguna untuk menggunakannya. (Sarifatunnisa et al., 2020)

Menurut Peraturan Pemerintah No. 50 Tahun 2012 bahwa jenis, jumlah, penempatan untuk mendapatkan alat darurat telah sesuai dengan peraturan atau standar dan dinilai oleh petugas yang kompeten dan berwenang. Alat proteksi dan sistem darurat kebakaran di PT Makassar Tene secara rutin ditinjau dan diperiksa oleh departemen HSE untuk memastikan kelayakan peralatan apabila digunakan jika sewaktu-waktu terjadi kebakaran.

Pemasangan dan penempatan alat proteksi dan sistem darurat kebakaran tidak pada dilakukan dengan sembarang cara. Terdapat prosedur dan pedoman yang menjadi acuan dalam penempatan peralatan. Pemasangan tersebut harus dilakukan dengan memperhatikan lokasi atau area kerja dan disesuaikan dengan kebutuhan di lokasi tersebut. Alat proteksi harus dipasang tanpa ada barang atau material yang menghalangi, dengan kata lain alat tersebut mudah dilihat, mudah dijangkau, dan berada pada jarak minimum tempat kerja karyawan. Pemasangan dan penempatan alat proteksi di PT Makassar Tene telah dilakukan oleh pihak berwenang yaitu departemen HSE dan lebih sering dipantau oleh *Emergency Response Team*. Hal ini menunjukkan bahwa PT Makassar Tene telah



memenuhi standar kelayakan dalam penempatan alat dan sistem darurat. Allah SWT. berfirman dalam Q.S Al-Isra/17:84

فُلْ كُلٌّ يَعْمَلُ عَلَىٰ شَاكِلَتِهِ فَرَبُّكُمْ أَعْلَمُ بِمَنْ هُوَ أَهْدَىٰ سَبِيلًا

Terjemahnya :

“Katakanlah: "Tiap-tiap orang berbuat menurut keadaannya masing-masing". Maka Tuhanmu lebih mengetahui siapa yang lebih benar jalannya.”

Tafsir Al-Mishbah menjelaskan bahwa setiap orang berbuat sesuai dengan keadaannya masing-masing, yakni sesuai pembawaannya, caranya dan kecenderungannya dalam mencari petunjuk dan menempuh jalan menuju kebenaran. Maka Tuhanmu lebih mengetahui siapa yang lebih benar jalannya dan siapa yang lebih sesat jalannya. Kepada setiap orang dari kedua golongan itu Tuhan memberikan balasan sesuai dengan perbuatannya (Shihab, 2005).

Penafsiran tersebut secara khusus menjelaskan bahwa perbuatan harus disesuaikan dengan keadaan masing-masing. Erat kaitannya dengan penempatan alat proteksi dan sistem darurat yang harus dilakukan sesuai dengan aturan dengan memerhatikan tingkat bahaya di area pekerjaan.

#### **E. Keterbatasan Penelitian**

Beberapa keterbatasan yang perlu diperhatikan dalam penelitian ini :

- a) Keterbatasan Data : Keterbatasan dalam akses data karena peraturan perusahaan yang tidak mengizinkan data mengenai prosedur ditinjau lebih jauh oleh peneliti, sehingga hal tersebut membatasi informasi mengenai prosedur tanggap darurat kebakaran.
- b) Keterbatasan Analisis Dampak : Penelitian ini tidak dapat secara menyeluruh menganalisis dampak dari peran *Emergency Response Team* (ERT) dalam penerapan tanggap darurat kebakaran
- c) Keterbatasan Waktu : Penelitian ini tidak dapat mencakup periode waktu yang cukup lama untuk memastikan kesesuaian tugas *Emergency Response Team* (ERT) dalam penerapan tanggap darurat kebakaran.



## BAB V

### PENUTUP

#### A. Kesimpulan

Berdasarkan hasil penelitian tentang peran *Emergency Response Team* (ERT) dalam penerapan tanggap darurat kebakaran dapat disimpulkan bahwa:

1. Peran *Emergency Response Team* (ERT) dalam pengembangan sumber daya manusia di PT Makassar Tene telah memenuhi indikator. Hal ini dapat dilihat dari pemenuhan tugas *Emergency Response Team* (ERT) selaku organisasi tim tanggap darurat untuk memastikan adanya pengembangan kemampuan menghadapi keadaan darurat kebakaran, baik dalam lingkup organisasi maupun karyawan.
2. Peran *Emergency Response Team* (ERT) dalam manajemen bencana di PT Makassar Tene telah memenuhi indikator. Hal ini dapat dilihat dari adanya upaya kesiapsiagaan pra bencana, tanggap darurat saat bencana, dan pemulihan area kerja pasca bencana.
3. Peran *Emergency Response Team* (ERT) dalam prosedur tanggap darurat kebakaran di PT Makassar Tene hampir memenuhi semua indikator. Hal ini dapat dilihat dari ketersediaan prosedur tanggap darurat kebakaran, terdapat acuan dalam pembuatan prosedur, prosedur tersampaikan ke seluruh karyawan, namun prosedur secara rutin ditinjau oleh

departemen HSE bukan dari pihak *Emergency Response Team* (ERT). Selain itu, *Emergency Response Team* (ERT) tidak mengetahui secara pasti prosedur tanggap darurat kebakaran dan hanya diketahui oleh departemen HSE.

4. Peran *Emergency Response Team* (ERT) dalam pelatihan tanggap darurat kebakaran di PT Makassar Tene telah memenuhi indikator. Hal ini dapat dilihat dari adanya pelatihan khusus dalam lingkup organisasi *Emergency Response Team* (ERT) yang dilakukan secara rutin setiap tiga bulan sekali dan juga pelatihan umum untuk seluruh karyawan yang dilakukan setahun sekali.
5. Peran *Emergency Response Team* (ERT) dalam ketersediaan alat proteksi dan sistem kebakaran di PT Makassar Tene hampir memenuhi indikator. Hal ini dapat dilihat dari tersedianya alat proteksi dan sistem darurat kebakaran di setiap departemen dan semua area yang berpotensi bahaya tinggi. Selain dilakukan pihak *safety*, peninjauan dan pemeriksaan alat proteksi juga kadang dilakukan oleh *Emergency Response Team* (ERT). Namun, *Emergency Response Team* (ERT) tidak mengetahui secara pasti jumlah alat proteksi secara keseluruhan.
6. Peran *Emergency Response Team* (ERT) dalam penempatan alat proteksi dan sistem kebakaran di PT Makassar Tene telah memenuhi indikator. Hal ini dapat dilihat dari cara *Emergency Response Team* (ERT)

menempatkan alat proteksi di tempat yang mudah terlihat, mudah dijangkau, dan tidak terhalang oleh material apapun. Selain itu, penempatan alat proteksi dan sistem kebakaran dipastikan sesuai dengan SOP yang telah ditetapkan.

### **B. Implikasi Penelitian**

Berdasarkan kesimpulan di atas, maka dalam hal ini penulis dapat menyarankan hal-hal sebagai berikut :

#### 1. Bagi PT Makassar Tene

Pentingnya peran *Emergency Response Team* (ERT) selaku tim tanggap darurat di PT Makassar Tene, maka sangat dibutuhkan kesiapan baik dalam segi tindakan ataupun pengetahuan. Salah satunya adalah setiap anggota *Emergency Response Team* (ERT) harus mengetahui secara keseluruhan prosedur tanggap darurat kebakaran yang berlaku.

#### 2. Bagi peneliti selanjutnya.

Peneliti selanjutnya diharapkan dapat melakukan penelitian mengenai penerapan tanggap darurat kebakaran, terkhusus mengidentifikasi mengenai peran *Emergency Response Team* (ERT) dalam penerapan tersebut dengan menggunakan variabel lain di luar pengembangan SDM, manajemen bencana, dan tanggap darurat kebakaran.

## DAFTAR PUSTAKA

- Arsyad, M. (2017). Modul manajemen penanggulangan bencana pelatihan penanggulangan bencana banjir 2017. *Pusat Pendidikan Dan Pelatihan Sumber Daya Air Dan Kontruksi*, 77.
- Ayu, N. H., & Irma, C. (2022). *The Implementation of Fire Emergency Response in the Central Java Oil and Gas Company*. *Journal of Occupational Safety and Health*, 5(1), 41–50
- IAFRS. (2012). *NFPA 101: Life Safety Code. 2015*, 1–327.
- Badan Nasional Penanggulangan Bencana. (2017). *Tanggap Tangkas Menghadapi Bencana. Buku Saku Tanggap Tangkas Tangguh Bencana*, 33.
- Creswell, J.W. (2010). *Research design: pendekatan kualitatif, kuantitatif dan mixed: Achmad Fawaid, penerjemah (3th ed)*. Jogjakarta: Pustaka Pelajar.
- Davletshina, T.A., & Cheremisino, N.P. (1998). *Fire and Explosion Hazards Handbook of Industrial Chemical*. New Jersey: Noyes Publications.
- Bukit, B., Malusa, T., & Rahmat, A. (2017). *Pengembangan Sumber Daya Manusia*. In *Zahir Publishing*.
- Dhani, M. R., & Rachmat, A. N. (2019). *Pembentukan Tim Tanggap Darurat Sebagai Penerapan Sistem Manajemen Keselamatan Dan Kesehatan Kerja (Smk3) Di Institusi Pendidikan*. *Heuristic*, 16(2), 98–103. <https://doi.org/10.30996/he.v16i2.2969>
- Djunaidi, G., M. (2012). *Metode Penelitian Kualitatif* : Jogjakarta. Ar-ruzz Media.
- Furness, A., & Muckett, M. (2007). *Introduction to Fire Safety Management*. *Burlington: Butterworth-Heinemann*.
- Handayana, M. S., Suroto, & Kurniawan, B. (2016). *Analisis Manajemen Pelaksanaan Pada Kesiapsiagaan dan Tanggap Darurat di Gedung Perkantoran X*. *Jurnal Kesehatan Masyarakat*, 4(1), 322–331. <http://ejournal-s1.undip.ac.id/index.php/jkm>
- Ibrahim, H., Widiastuty, L., & Ekasari, R. (2020) *Kesehatan Kerja Tinjauan Dalam*

Perspektif Islam. *Alauddin University Press*.

- Ibrahim, I., Alam, S., Adha, A. S., Jayadi, Y. I., & Fadlan, M. (2021). *Hubungan Sosial Budaya Dengan Kejadian Stunting Pada Balita Usia 24-59 Bulan Di Desa Bone-Bone Kecamatan Baraka Kabupaten Enrekang Tahun 2020*. 1(1), 16–26.
- ILO. (2018). *Risiko kebakaran*. 1–26.  
[https://www.ilo.org/wcmsp5/groups/public/---asia/---ro-bangkok/---ilo-jakarta/documents/publication/wcms\\_616190.pdf](https://www.ilo.org/wcmsp5/groups/public/---asia/---ro-bangkok/---ilo-jakarta/documents/publication/wcms_616190.pdf)
- Indriyatmoko, A. (2020). Penerapan Manajemen Kebakaran di Lembaga Pemasarakatan Wanita Kelas II A. *Higeia Journal of Public Health Research and Development*, 4(Special 1), 1–12.
- Irsmi Sufa, K., Lestantyo, D., & Kurniawan, B. (2020). Analisis Implementasi Tanggap Darurat Bencana untuk menunjang Business Continuity Perusahaan Manufaktur. *Jurnal Kesehatan Masyarakat (e-Journal)*, 8(5), 1–6.  
<http://ejournal3.undip.ac.id/index.php/jkm>
- Ismara, K. I. (2019). K3 Kebakaran. *Universitas Negeri Yogyakarta*, 29–31.  
[http://mat.fmipa.uny.ac.id/sites/mat.fmipa.uny.ac.id/files/download/Pedoman K3 Kebakaran.pdf](http://mat.fmipa.uny.ac.id/sites/mat.fmipa.uny.ac.id/files/download/Pedoman%20K3%20Kebakaran.pdf) (diakses pada 20 Mei 2020)
- Kemenaker 186. (1999). keputusan menteri tenaga kerja No:KEP.186/MEN/1999. *Keputusan Presiden R.I. Nomor Pembentukan Kabinet Reformasi Pembangunan*, 1(4), 1–15.
- Kementerian Tenaga Kerja dan Transmigrasi Republik Indonesia. (1980). *Peraturan Menteri Tenaga Kerja dan Transmigrasi Tentang: Syarat-syarat Pemasangan dan Pemeliharaan Alat Pemadam Api Ringan*. 1(1), 1–15.  
<https://temank3.id/public/media/files/20210725225505.pdf>
- Khairiyah, H. (2022). Manajemen Kebakaran Gedung di Kota Pekanbaru. *Jurnal Pendiikan Tambusai*, 6, 3706–3714.  
<https://www.jptam.org/index.php/jptam/article/view/3443/2936>

- Lambang, L., Veithzal, R. Z., & Azis, H. (2023). *Fire Emergency Action Plan In The Indonesia Stock Exchange Building. Journal of Industrial Manufacturing*, 6(1), 27–42.
- Maulana, A. P., Annisa, A. F. N., Selatan, J., Proteksi, S., & Aktif, K. (2024). Analisis Penerapan Sistem Proteksi Kebakaran Aktif APAR dan Hidran Sebagai Upaya Penanggulangan Bahaya Kebakaran di Bogor Jawa Barat Tahun 2023. *Jurnal Ilmiah Kesehatan*, 8(1).
- Menteri, P., & Umum, P. (2008). *Peraturan Menteri Pekerjaan Umum No. 26/PRT/M/2008 Tentang Persyaratan Teknis Sistem Proteksi Kebakaran pada Bangunan Gedung dan Lingkungan*.
- Iqram, M. A., Mimi H., Rafiziana M., Kamarizan, K., & Ramli, M. (2023). *The Effectiveness of Emergency Response Plan in Specialty Chemicals Company in Malaysia*
- Mufida, M. R., & Martiana, T. (2019). Fire Emergency Response System in Administration Building Electrical Industry. *Indonesian Journal of Occupational Safety and Health*, 8(1), 47–56.  
<https://doi.org/10.20473/ijosh.v8i1.2019.47-56>
- Ningsih Silvia, Rahmi Garmini, Rosiana, Pradana, A., & Safaruddin. (2022). Impelementasi Penyediaan Sarana Alat Proteksi Untuk Pencegahan Dan Penanggulangan Bahaya Kebakaran Di PT. Semen Baturaja (Persero). Sumber :<https://www.researchgate.net/profile/SafarUddin/publication/360021795> (diakses tanggal 11 Desember 2022). *Jurnal terapan internship & multidisiplin*, 1(4), 1–13.
- Nugraha, R. (2019). Penerapan Sistem Manajemen Kebakaran Di Pt. Adiluhung Saranasegara Indonesia, Bangkalan. *The Indonesian Journal of Occupational Safety and Health*, 7(3), 378.  
<https://doi.org/10.20473/ijosh.v7i3.2018.378-386>
- Pati, R., H., P. (2008). Evaluasi Sarana Pencegahan Dan Penanggulangan



- Kebakaran Di Gedung OSI (Operasi Sistem Informasi) PT. Krakatu Steel Tahun 2008.
- Purwanto, A. (2023). Pelatihan dan Simulasi Penggunaan Alat Pemadam Api Ringan (APAR) dan Hydrant. *Journal of Community Service and Engagement*, 3(4), 1–5.
- Ramli, S. (2010). *Petunjuk Praktis Manajemen Kebakaran (Fire Management)*. Jakarta: Dian Rakyat.
- Sahab, S. (1997). *Manajemen Keselamatan Kerja*. Jakarta.
- Saleh, M., Alfiyah, N., Susilawaty, A., Ikhtiar, M., & Gafur, A. (2024). *The Determinants of Rural Community Participation in Waste Bank : An Approach Using the Theory of Planned Behavior*. 16(June), 51–59. <https://doi.org/10.24252/al>
- Salindeho, I. K., Umboh, J. M. L., & Sondakh, R. C. (2020). Gambaran Penerapan Sistem Tanggap Darurat Kebakaran Di Pt. Nutrindo Fresfood Internasional Kota Bitung. *Jurnal KESMAS*, 9(7), 72–77.
- Sarifatunnisa, Muslim, F. O., & Rahmi, T. J. (2020). Analisis Penempatan Sistem Proteksi Aktif Dalam Penanggulangan Kebakaran Di Bagian Ruang Teknik Informatika Pt. Telkom Kota Pekanbaru. *Jurnal Kesehatan Lentera 'Aisyiyah*, 3(1), 374–377.
- Shihab, M., Q. (2000). Tafsir Al-Mishbah Jilid 1. *Pesan, Kesan, dan Keserasin Al-Qur'an*, Vol. 1, Lentera Hati, Jakarta.
- Shihab, M., Q. (2002). Tafsir Al-Mishbah Jilid 2. *Pesan, Kesan, dan Keserasin Al-Qur'an*, Vol. 2, Lentera Hati, Jakarta.
- Shihab, M., Q. (2005). Tafsir Al-Mishbah Jilid 14. *Kontekstulitas Al-Qur'an : Kjian Tematik atas Ayat-Ayat Hukum dalam Al-Qur'an*, PenamDani, Jakarta.
- Siswoyo. (2007). *Evaluasi Sistem Proteksi Kebakaran Aktif dan Sarana*. Jakarta.
- Sohn, B. K. (2017). *Hearing The Voices of Students and Teachers: A Phenomenological Approach to Educational Research. Qualitative Research in*

- Education*, Vol. 6 No. 2, Juni 2017. DOI: 10.17583/qre.2017.2374
- Standart Nasional Indonesia. (2000). Tata cara perencanaan, pemasangan dan pengujian sistem deteksi dan alarm kebakaran untuk pencegahan bahaya kebakaran pada bangunan gedung. *Sni 03-3985-2000, SNI 03-398*.
- Sugiyono. (2010). Metode Penelitian Pendidikan Pendekatan Kuantitatif, kualitatif, dan R&D. Bandung: Alfabeta
- Sugiyono. (2013). Metodologi Penelitian Kuantitatif, Kualitatif Dan R&D. (Bandung: Alfabeta)
- Supit, A., Joseph, W. B. S., & Pinontoan, O. R. (2021). Gambaran Penerapan Sistem Tanggap Darurat Kebakaran Di PT. Equiport Inti Indonesia Bitung. *Jurnal KESMAS*, 10(4), 30–36.
- Sutomo, E., Hardiyono, H., Noeryanto, N., & Ramdan, M. (2023). Evaluasi Sistem Penanggulangan Tanggap Darurat Kebakaran Di Pt Ossiana Sakti Ekamaju. *Identifikasi*, 9(2), 797–801. <https://doi.org/10.36277/identifikasi.v9i2.275>
- Syaefudin, T. L. ., K. P. A. T. K. M. S. S. (2018). Analisis Penerapan Sistem Tanggap Darurat Kebakaran di PT.Pertamina Termibal Bahan Bakar Minyak Bintang. *Jurnal KESMAS*, 7(5), 1–7.
- Tsany, H. L., Nabila, V. K., Nurfadhilah, F. S., & Ashari, M. L. (2023). Pelatihan Simulasi Tanggap Darurat Kebakaran Di Perusahaan Galangan Kapal Surabaya . *Journal of Student Research (JSR)*, 1(6), 465–471.
- Usman, R., Wiratmani, E., & Dewanti, G. K. (2022). PkM Edukasi Organisasi Tim Tanggap Darurat di Area Kerja pada Karyawan PT. Sarana Tirta Alamindo. *Abdimas Universal*, 4(2), 229–233. <https://doi.org/10.36277/abdimasuniversal.v4i2.222>
- Widiastuty, L., & Ekasari, R. (2019). *Indeks Keluarga Sehat Wilayah Pengalaman Belajar Lapangan Program Studi Kesehatan Masyarakat UIN Alauddin Makassar*.
- Wilson, B. (2012). Manajemen Sumber Daya Manusia. Jakarta: Erlangga.

Yusuf, R.M.S. (2003). Hiperkes dan KK Higiene Perusahaan, Ergonomi, Kesehatan Kerja, Keselamatan Kerja. Semarang : BPUNDIP.

Vigna Maya Kosha, R., Paskarini, I., Studi, P. S., Masyarakat, K., Kesehatan Masyarakat, F., Airlangga, U., Keselamatan dan Kesehatan Kerja, D., & Kesehatan Masyarakat, F. (2017). *Charoen Pokphand Indonesia Plant Krian, Sidoarjo, Jawa Timur*. 1(1), 30–38. [www.beritajatim.com](http://www.beritajatim.com)



LAMPIRAN-LAMPIRAN

Lampiran 1



**PROGRAM STUDI KESEHATAN MASYARAKAT  
FAKULTAS KEDOKTERAN DAN ILMU KESEHATAN  
UNIVERSITAS ISLAM NEGERI ALAUDDIN MAKASSAR**

**LEMBAR PERSETUJUAN MENJADI INFORMAN**

Kepada  
Yth, Bapak/Ibu Responden  
Di,-  
Tempat

*Assalamualaikum Warahmatullahi Wabarakatuh*

Saya Nurintan Utami, NIM 70200120073 mahasiswa Kesehatan Masyarakat Fakultas Kedokteran dan Ilmu Kesehatan UIN Alauddin Makassar, bermaksud mengadakan penelitian dengan judul **“Peran *Emergency Response Team (ERT)* dalam Penerapan Tanggap Darurat Kebakaran di PT Makassar Tene”** untuk menyelesaikan pendidikan sebagai Sarjana Kesehatan Masyarakat (SKM).

Saya meminta waktu dan kesediaan anda, agar kiranya bersedia meluangkan waktu untuk menjawab pertanyaan. Pada penelitian ini, peneliti akan mengajukan pertanyaan yang secara lisan akan dijawab oleh anda selaku informan. Kerahasiaan jawaban akan dijaga dan hanya diketahui oleh peneliti.

Saya yang bertandatangan di bawah ini :

Nama : UNIVERSITAS ISLAM NEGERI

Umur :

Alamat :

Maka dengan ini saya secara sukarela dan tanpa paksaan menyatakan bersedia ikut serta dalam penelitian tersebut

Makassar, Januari 2024  
Responden

( )

*Lampiran 2*

**PROGRAM STUDI KESEHATAN MASYARAKAT  
FAKULTAS KEDOKTERAN DAN ILMU KESEHATAN**

---

**UNIVERSITAS ISLAM NEGERI ALAUDDIN MAKASSAR  
PEDOMAN WAWANCARA PERAN *EMERGENCY RESPONSE TEAM*  
(ERT) DALAM PENERAPAN TANGGAP DARURAT KEBAKARAN DI PT  
MAKASSAR TENE**

**A. Karakteristik Informan**

1. Nama
2. Umur
3. Jenis kelamin
4. Pendidikan Terakhir
5. Lama bekerja
6. Jabatan

**B. Pengembangan Sumber Daya Manusia**

1. Seperti apa jenis pengembangan sumber daya manusia yang dilakukan *Emergency Response Team* (ERT) di PT Makassar Tene?
2. Bagaimana cara *Emergency Response Team* (ERT) memastikan bahwa setiap karyawan memiliki kemampuan dan pengetahuan yang mumpuni untuk menghadapi keadaan darurat kebakaran?
3. Menurut anda seberapa penting pengembangan sumber daya manusia dilakukan dalam lingkup PT Makassar Tene?

**C. Manajemen Bencana**

1. Seperti apa tindakan yang akan dilakukan *Emergency Response Team* (ERT) dalam upaya kesiapan penanganan untuk mengurangi potensi terjadinya kebakaran?
2. Seperti apa tindakan yang akan dilakukan *Emergency Response Team* (ERT) dalam upaya tanggap darurat untuk mengurangi dampak yang timbul saat terjadi kebakaran?
3. Seperti apa jenis penyelamatan yang dilakukan *Emergency Response Team* (ERT) saat terjadi keadaan darurat kebakaran?

4. Seperti apa tindakan yang akan dilakukan *Emergency Response Team* (ERT) dalam upaya rehabilitasi untuk memulihkan semua kerusakan setelah terjadi kebakaran?

**D. Prosedur Tanggap Darurat Kebakaran**

1. Bagaimana prosedur tanggap darurat kebakaran di PT Makassar Tene?
2. Apakah *Emergency Response Team* (ERT) termasuk ke dalam pihak yang membuat prosedur tanggap darurat kebakaran?
3. Adakah SOP atau standar tertentu yang dijadikan acuan dalam pembuatan prosedur tanggap darurat kebakaran?
4. Apakah prosedur tanggap darurat kebakaran ditinjau secara rutin?
5. Apakah prosedur tanggap darurat disampaikan secara lisan kepada karyawan?

**E. Pelatihan Tanggap Darurat Kebakaran**

1. Apakah *Emergency Response Team* (ERT) diberikan pelatihan khusus untuk menghadapi keadaan darurat kebakaran?
2. Apakah *Emergency Response Team* (ERT) pernah memberikan pelatihan tanggap darurat kebakaran kepada karyawan?
3. Kapan saja biasanya dilakukan pelatihan tanggap darurat?
4. Pelatihan apa saja yang pernah diberikan *Emergency Response Team* (ERT) kepada karyawan?
5. Apakah pelatihan tanggap darurat kebakaran diberikan kepada seluruh karyawan?

**F. Alat Proteksi dan Sistem Tanggap Darurat Kebakaran**

1. Apakah *Emergency Response Team* (ERT) menyediakan alat proteksi dan sistem tanggap darurat kebakaran?
2. Alat proteksi dan sistem tanda bahaya apa saja yang disediakan oleh *Emergency Response Team* (ERT)?
3. Berapa jumlah alat proteksi dan sistem tanda bahaya kebakaran yang disiapkan oleh *Emergency Response Team* (ERT)?
4. Apakah *Emergency Response Team* (ERT) memiliki anggota organisasi yang bertugas untuk memeriksa dan menguji alat proteksi dan sistem tanda bahaya keadaan darurat?
5. Apakah *Emergency Response Team* (ERT) melakukan pemeriksaan dan pengecekan alat proteksi dan sistem tanda bahaya kebakaran untuk memastikan alat tersebut masih bisa digunakan dan berfungsi dengan baik?

**G. Penempatan Alat Proteksi dan Sistem Darurat Kebakaran**

1. Apakah *Emergency Response Team* (ERT) menempatkan alat proteksi kebakaran di tempat yang mencolok dan diketahui semua karyawan?
2. Apakah *Emergency Response Team* (ERT) memasang setiap alat proteksi dan sistem tanda bahaya sesuai dengan SOP?
3. Di area mana saja *Emergency Response Team* (ERT) melakukan pemasangan alat proteksi dan sistem tanda bahaya kebakaran?
4. Siapa anggota *Emergency Response Team* (ERT) yang bertugas secara rutin untuk melakukan pemeriksaan alat proteksi dan sistem tanda bahaya kebakaran?



Lampiran 3

**DAFTAR PEDOMAN WAWANCARA INFORMAN**

No	Variabel Penelitian	Pertanyaan Wawancara	Probing
1.	Pengembangan Sumber Daya Manusia	Bagaimana peran <i>Emergency Response Team</i> (ERT) dalam pengembangan sumber daya manusia di PT Makassar Tene	<ol style="list-style-type: none"> <li>1. Seperti apa jenis pengembangan sumber daya manusia yang dilakukan <i>Emergency Response Team</i> (ERT) di PT Makassar Tene?</li> <li>2. Bagaimana cara <i>Emergency Response Team</i> (ERT) memastikan bahwa setiap karyawan memiliki kemampuan dan pengetahuan yang mumpuni untuk menghadapi keadaan darurat kebakaran?</li> <li>3. Menurut anda seberapa penting pengembangan sumber daya manusia dilakukan dalam lingkup PT Makassar Tene?</li> </ol>
2.	Manajemen Pra Bencana	Bagaimana peran <i>Emergency Response Team</i> (ERT) dalam menghadapi kejadian pra bencana kebakaran di PT Makassar Tene?	<ol style="list-style-type: none"> <li>1. Seperti apa tindakan yang akan dilakukan <i>Emergency Response Team</i> (ERT) dalam upaya kesiapan penanganan untuk mengurangi potensi terjadinya kebakaran?</li> </ol>
3.	Manajemen Saat Bencana	Bagaimana peran <i>Emergency Response Team</i> (ERT) dalam	<ol style="list-style-type: none"> <li>1. Seperti apa tindakan yang akan dilakukan <i>Emergency Response Team</i> (ERT) dalam</li> </ol>



		menghadapi kejadian saat kebakaran di PT Makassar Tene?	<p>upaya tanggap darurat untuk mengurangi dampak yang timbul saat terjadi kebakaran?</p> <p>2. Apa saja jenis penyelamatan yang dilakukan <i>Emergency Response Team</i> (ERT) saat terjadi kebakaran</p>
4.	Manajemen Pasca Bencana	Bagaimana peran <i>Emergency Response Team</i> (ERT) dalam menghadapi kejadian pasca bencana di PT Makassar Tene?	1. Seperti apa tindakan yang akan dilakukan <i>Emergency Response Team</i> (ERT) dalam upaya rehabilitasi untuk memulihkan semua kerusakan setelah terjadi kebakaran?
5.	Prosedur tanggap darurat kebakaran	Bagaimana peran <i>Emergency Response Team</i> (ERT) dalam penerapan prosedur tanggap darurat kebakaran di PT Makassar Tene?	<p>1. Bagaimana prosedur tanggap darurat kebakaran di PT Makassar Tene?</p> <p>2. Apakah <i>Emergency Response Team</i> (ERT) termasuk ke dalam pihak yang membuat prosedur tanggap darurat kebakaran?</p> <p>3. Adakah SOP atau standar tertentu yang dijadikan acuan dalam pembuatan prosedur tanggap darurat kebakaran?</p> <p>4. Apakah prosedur tanggap darurat kebakaran ditinjau secara rutin?</p> <p>5. Apakah prosedur tanggap darurat disampaikan secara lisan kepada karyawan?</p>
6.	Pelatihan tanggap	Bagaimana peran <i>Emergency</i>	1. Apakah <i>Emergency Response Team</i> (ERT)

	daarurat kebakaran	<i>Response Team</i> (ERT) dalam penerapan tanggap darurat kebakaran di PT Makassar Tene?	<p>diberikan pelatihan khusus untuk menghadapi keadaan darurat kebakaran?</p> <ol style="list-style-type: none"> <li>2. Apakah <i>Emergency Response Team</i> (ERT) pernah memberikan pelatihan tanggap darurat kebakaran kepada karyawan?</li> <li>3. Kapan saja biasanya dilakukan pelatihan tanggap darurat?</li> <li>4. Pelatihan apa saja yang pernah diberikan <i>Emergency Response Team</i> (ERT) kepada karyawan?</li> <li>5. Apakah pelatihan tanggap daarurat kebakaran diberikan kepada seluruh karyawan?</li> </ol>
7.	Alat proteksi dan sistem tanggap darurat kebakaran	Bagaimana peran <i>Emergency Response Team</i> (ERT) dalam penerapan penyediaan alat proteksi dan sistem tanggap darurat kebakaran di PT Makassar Tene?	<ol style="list-style-type: none"> <li>1. Apakah <i>Emergency Response Team</i> (ERT) menyediakan alat proteksi dan sistem tanggap darurat darurat kebakaran?</li> <li>2. Alat proteksi dan sistem tanda bahaya apa saja yang disediakan oleh <i>Emergency Response Team</i> (ERT)?</li> <li>3. Berapa jumlah alat proteksi dan sistem tanda bahaya kebakaran yang disiapkan oleh <i>Emergency Response Team</i> (ERT)?</li> <li>4. Apakah <i>Emergency Response Team</i> (ERT) memiliki anggota organisasi yang bertugas untuk memeriksa dan menguji alat</li> </ol>

			<p>proteksi dan sistem tanda bahaya keadaan darurat?</p> <p>5. Apakah <i>Emergency Response Team</i> (ERT) melakukan pemeriksaan dan pengecekan alat proteksi dan sistem tanda bahaya kebakaran untuk memastikan alat tersebut masih bisa digunakan dan berfungsi dengan baik?</p>
8.	Penempatan alat proteksi keadaan darurat kebakaran	Bagaimana peran <i>Emergency Response Team</i> (ERT) dalam penerapan penempatan alat proteksi keadaan darurat kebakaran di PT Makassar Tene?	<p>1. Apakah <i>Emergency Response Team</i> (ERT) menempatkan alat proteksi kebakaran di tempat yang mencolok dan diketahui semua karyawan?</p> <p>2. Apakah <i>Emergency Response Team</i> (ERT) memasang setiap alat proteksi dan sistem tanda bahaya sesuai dengan SOP?</p> <p>3. Di area mana saja <i>Emergency Response Team</i> (ERT) melakukan pemasangan alat proteksi dan sistem tanda bahaya kebakaran?</p> <p>4. Siapa anggota <i>Emergency Response Team</i> (ERT) yang bertugas secara rutin untuk melakukan pemeriksaan alat proteksi dan sistem tanda bahaya kebakaran?</p>

## Lampiran 4

## Matriks Wawancara Informan

## a. Informan Utama

Pengembangan Sumber Daya Manusia					
No	Informasi	Kode Informan	Jawaban	Reduksi	Kesimpulan
1	Jenis pengembangan sumber daya manusia yang dilakukan dalam lingkup organisasi <i>Emergency Response Team (ERT)</i> di PT Makassar Tene	SN AH	<i>"Biasanya dilakukan pelatihan-pelatihan dan simulasi. Disamping itu tetap kita lakukan edukasi-edukasi ke tim emergency apalagi yang baru bergabung."</i> <i>"Pelatihan dan simulasi misalnya cara menangani kebakaran, kecelakaan, segala macam."</i>	Informan mengatakan bahwa terdapat beberapa jenis pengembangan sumber daya manusia yang dilakukan dalam lingkup organisasi <i>Emergency Response Team (ERT)</i> yaitu simulasi dan pelatihan.	Dapat disimpulkan bahwa terdapat kegiatan pengembangan sumber daya manusia yang dilakukan dalam lingkup organisasi <i>Emergency Response Team (ERT)</i>
2	Cara <i>Emergency Response Team (ERT)</i> memastikan karyawan memiliki kemampuan menghadapi keadaan darurat	SN AH	<i>"Seperti yang saya bilang tadi, ada pelatihan khusus untuk ERT, kalau karyawan hanya penyampaian lewat safety talk atau induction untuk karyawan."</i> <i>"Lewat penyampaian-penyampaian rutin misal tentang bahaya kebakaran."</i>	Informan mengatakan bahwa <i>Emergency Response Team (ERT)</i> melakukan penyampaian mengenai bahaya kebakaran lewat kegiatan <i>safety talk</i> atau <i>safety induction</i> .	Dapat disimpulkan bahwa <i>Emergency Response Team (ERT)</i> memastikan karyawan mengetahui tentang tanggapan darurat kebakaran.
3	Seberapa penting pengembangan sumber	SN	<i>"Sangat penting supaya mereka betul-betul terlatih dan tahu"</i>	Informan mengatakan bahwa pengembangan	Dapat disimpulkan bahwa <i>Emergency</i>

	daya manusia dilakukan	AH	<i>tugasnya masing-masing.” “Penting sekali.”</i>	sumber daya manusia sangat penting dilakukan.	<i>Response Team (ERT)</i> menyadari seberapa penting dilakukan pengembangan sumber daya manusia dalam lingkup PT Makassar Tene.
--	------------------------	----	---	---	--

<b>Manajemen Pra Bencana</b>					
No	Informasi	Kode Informan	Jawaban	Reduksi	Kesimpulan
1	Tindakan yang dilakukan <i>Emergency Response Team (ERT)</i> dalam upaya kesiapsiagaan untuk mengurangi potensi dan risiko apabila terjadi kebakaran	SN  AH	<i>“Setiap hari harus memantau area, memberikan laporan, semacam pengecekan area misalkan area-area yang rawan, pengontrolannya harus ketat minimal tiap hari laporan mereka masuk.” “Siapkan alat-alat pemadam, dan dicek per bulan atau kadang per pekan. Apakah semuanya betul-betul ready.”</i>	Informan mengatakan bahwa bentuk manajemen pra bencana yang dilakukan <i>Emergency Response Team (ERT)</i> adalah pemantauan, pengecekan, dan pengontrolan area dan alat-alat pemadam.	Dapat disimpulkan bahwa <i>Emergency Response Team (ERT)</i> melakukan upaya kesiapsiagaan untuk menghadapi keadaan darurat kebakaran.

<b>Manajemen Saat Bencana</b>					
No	Informasi	Kode Informan	Jawaban	Reduksi	Kesimpulan
1	Tindakan yang dilakukan <i>Emergency</i>	SN	<i>“Mengevakuasi semua karyawan di area itu. Dan ada tim khusus untuk</i>	Informan mengatakan bahwa bentuk	Dapat disimpulkan bahwa <i>Emergency</i>

	<i>Response Team (ERT)</i> dalam upaya tanggap darurat untuk mengurangi dampak yang timbul saat terjadi kebakaran	AH	<i>penanganan langsung ke area yang terbakar. Sebagian penanganan ke karyawan untuk mengarahkan ke titik kumpul, dan sebagian tim emergency melakukan pemadaman. Tim harus siap memadamkan kebakaran dengan peralatan dan prasarana yang kita punya sampai betul-betul padam.</i> <i>"Evakuasi, dimana-mana manusianya yang harus pertama kita tolong, setelah itu teknisi bagaimana supaya api cepat padam, sekaligus cepat menghubungi tim."</i>	manajemen saat bencana yang dilakukan oleh <i>Emergency Response Team (ERT)</i> adalah menghubungi tim, evakuasi karyawan, dan melakukan pemadaman.	<i>Response Team (ERT)</i> melakukan tindakan tanggap darurat ketika terjadi keadaan darurat kebakaran.
2	Jenis penyelamatan yang dilakukan <i>Emergency Response Team (ERT)</i> saat terjadi kebakaran	SN  AH	<i>"Seperti yang saya bilang tadi, evakuasi dan pemadaman sesegera mungkin."</i> <i>"Evakuasi dan menghubungi tim untuk pemadaman."</i>	Informan mengatakan bahwa jenis penyelamatan yang dilakukan oleh <i>Emergency Response Team (ERT)</i> saat terjadi kebakaran adalah evakuasi dan pemadaman	Dapat disimpulkan bahwa bentuk penyelamatan yang dilakukan saat terjadi kebakaran di PT Makassar Tene adalah evakuasi dan pemadaman.

Manajemen Pasca Bencana					
No	Informasi	Kode Informan	Jawaban	Reduksi	Kesimpulan

1	Tindakan yang dilakukan <i>Emergency Response Team</i> (ERT) dalam memulihkan semua kerusakan setelah terjadi kebakaran	SN  AH	"Kita komunikasi dengan departemen terkait misal tim elektrik dan mekanik, dan area itu kita barikade, kasih <i>safety line</i> ." "Kita laporkan kepada bagian engineering bahwa disini perlu dibenahi."	Informan mengatakan bahwa bentuk manajemen pasca bencana yang dilakukan <i>Emergency Response Team</i> (ERT) adalah memasang <i>safety line</i> pada area terbakar, dan pelaporan dan perbaikan oleh departemen engineering.	Dapat disimpulkan bahwa <i>Emergency Response Team</i> (ERT) melakukan upaya rehabilitasi dan rekonstruksi sebagai upaya menghadapi keadaan setelah kebakaran.
---	---	--------------	--	--	--

Prosedur Tanggap Darurat Kebakaran					
No	Informasi	Kode Informan	Jawaban	Reduksi	Kesimpulan
1	Prosedur tanggap darurat kebakaran di PT Makassar Tene	SN AH	"Iya, ada." "Jelas ada prosedur."	Informan mengatakan bahwa terdapat prosedur tanggap darurat kebakaran di PT Makassar Tene	Dapat disimpulkan bahwa terdapat prosedur tanggap darurat kebakaran di PT Makassar Tene
2	<i>Emergency Response Team</i> (ERT) termasuk pembuat prosedur tanggap darurat kebakaran di PT Makassar Tene	SN AH	"Iya, harus terlibat. Yang terlibat itu tim emergency dengan tim safety." "Jelas ada keterlibatan, pasti ada."	Informan mengatakan bahwa <i>Emergency Response Team</i> (ERT) terlibat dalam pembuatan prosedur tanggap darurat kebakaran	Dapat disimpulkan bahwa dalam pembuatan prosedur tanggap darurat kebakaran di PT Makassar Tene <i>Emergency Response</i>

					Team (ERT) memiliki keterlibatan.
3	SOP atau standar tertentu yang dijadikan acuan dalam pembuatan prosedur tanggap darurat kebakaran di PT Makassar Tene	SN AH	<p><i>"Ada, kalau standar itu tetap ada instruksi kerjanya atau penanganan kebakarannya."</i></p> <p><i>"Ada standar tertentu. Kalau untuk lebih jelasnya saya kurang tahu."</i></p>	Informan mengatakan bahwa terdapat acuan dalam pembuatan prosedur tanggap darurat kebakaran.	Dapat disimpulkan bahwa terdapat acuan dalam pembuatan prosedur tanggap darurat kebakaran di PT Makassar Tene
4	Prosedur ditinjau secara rutin oleh petugas <i>Emergency Response Team</i> (ERT)	SN AH	<p><i>"Iya, ditinjau secara rutin harus. Kalau rentan waktunya saya kurang tahu, tapi yang jelas adalah peninjauan."</i></p> <p><i>"Iya dong, ditinjaunya itu bermacam-macam ada sekali sebulan, ada per semester."</i></p>	Informan mengatakan bahwa prosedur ditinjau secara rutin setiap sebulan atau 6 bulan sekali oleh <i>Emergency Response Team</i> (ERT)	Dapat disimpulkan bahwa peninjauan prosedur tanggap darurat kebakaran dilakukan secara rutin oleh <i>Emergency Response Team</i> (ERT) di PT Makassar Tene
5	Prosedur tanggap darurat kebakaran dibuat secara tertulis dan disampaikan secara lisan ke karyawan oleh <i>Emergency Response Team</i> (ERT)	SN AH	<p><i>"Secara lisan, ada safety induction sama safety talk."</i></p> <p><i>"Ada tulisan, ada lisan."</i></p>	Informan mengatakan bahwa prosedur tanggap darurat kebakaran disampaikan secara lisan dan tulisan ke karyawan oleh <i>Emergency Response Team</i> (ERT)	Dapat disimpulkan bahwa prosedur tanggap darurat kebakaran di PT Makassar Tene disampaikan secara lisan dan tulisan oleh <i>Emergency Response Team</i> (ERT)

**Pelatihan Tanggap Darurat Kebakaran**



No	Informasi	Kode Informan	Jawaban	Reduksi	Kesimpulan
1	<i>Emergency Response Team (ERT)</i> diberikan pelatihan khusus menghadapi kebakaran	SN AH	<i>"Iya, wajib karena itu kebutuhan perusahaan." "Iya, biasanya kita datangkan dari damkar, orang-orang yang ahli."</i>	Informan mengatakan bahwa <i>Emergency Response Team (ERT)</i> diberikan pelatihan khusus mengenai tanggap darurat kebakaran oleh pihak eksternal.	Dapat disimpulkan bahwa terdapat pelatihan khusus mengenai tanggap darurat kebakaran kepada <i>Emergency Response Team (ERT)</i> oleh pihak eksternal
2	<i>Emergency Response Team (ERT)</i> memberikan pelatihan tanggap darurat kebakaran kepada karyawan	SN AH	<i>"Kalau pelatihan itu cuma khusus untuk tim ERT saja. Karyawan cuma penyampaian-penyampaian saja." "Iya, diberikan."</i>	Informan mengatakan bahwa karyawan diberikan pelatihan secara umum mengenai tanggap darurat kebakaran.	Dapat disimpulkan bahwa terdapat pelatihan secara umum mengenai tanggap darurat kebakaran yang diberikan kepada karyawan.
3	Waktu pelaksanaan pelatihan tanggap darurat kebakaran	SN AH	<i>"Tergantung kebutuhan." "Kondisional. Setelah selesai pelatihan khusus tim, selanjutnya pasti karyawan."</i>	Informan mengatakan bahwa waktu pelaksanaan pelatihan tanggap darurat kebakaran adalah tergantung kondisi, setelah latihan <i>Emergency Response Team (ERT)</i> , selanjutnya adalah karyawan.	Dapat disimpulkan bahwa waktu pelaksanaan pelatihan tanggap darurat kebakaran di PT Makassar Tene adalah tergantung kondisi, setelah latihan <i>Emergency Response Team (ERT)</i> , selanjutnya adalah karyawan.

4	Jenis pelatihan yang pernah diberikan <i>Emergency Response Team (ERT)</i> kepada karyawan	SN  AH	<p>“Kalau ke karyawan paling semacam <i>safety induction, safety talk, briefing.</i>”</p> <p>“Seperti bagaimana cara menggunakan APAR supaya tidak kaku.”</p>	Informan mengatakan bahwa jenis pelatihan yang pernah dilakukan <i>Emergency Response Team (ERT)</i> kepada karyawan adalah tata cara penggunaan APAR ataupun melalui metode <i>safety talk, safety induction</i> dan <i>briefing</i>	Dapat disimpulkan bahwa di PT Makassar Tene, <i>Emergency Response Team (ERT)</i> memberikan pelatihan kepada karyawan berupa tata cara penggunaan APAR ataupun melalui metode <i>safety talk, safety induction</i> dan <i>briefing</i>
5	Pelatihan tanggap darurat kebakaran diberikan ke seluruh karyawan oleh <i>Emergency Response Team (ERT)</i>	SN  AH	<p>“Iya, disampaikan secara lisan saja tentang tanggap darurat.”</p> <p>“Iya, karena disini shift jadi bertahap.”</p>	Informan mengatakan bahwa pelatihan tanggap darurat kebakaran diberikan kepada seluruh karyawan secara lisan dan bertahap oleh <i>Emergency Response Team (ERT)</i> .	Dapat disimpulkan bahwa di PT Makassar Tene, <i>Emergency Response Team (ERT)</i> memberikan pelatihan kepada seluruh karyawan dalam kondisi tertentu.

Alat Proteksi dan Sistem Darurat Kebakaran					
No	Informasi	Kode Informan	Jawaban	Reduksi	Kesimpulan
1	<i>Emergency Response Team (ERT)</i> penyedia alat proteksi dan sistem	SN	“Tim <i>safety</i> yang menyediakan di area. Tim <i>emergency</i> tinggal memasang dan menggunakan.”	Informan mengatakan bahwa penyedia alat proteksi dan sistem	Dapat disimpulkan bahwa di PT Makassar Tene, alat proteksi dan

	darurat kebakaran	AH	<i>"Tim safety yang lakukan."</i>	darurat adalah tim <i>safety</i> dan dipasang oleh <i>Emergency Response Team</i> (ERT)	sistem darurat disediakan oleh tim <i>safety</i> dan dipasang oleh <i>Emergency Response Team</i> (ERT)
2	Jenis alat proteksi dan sistem tanggap darurat kebakaran yang tersedia	SN AH	<i>"APAR, terbagi beberapa jenis ada powder, foam, CO2. Selain itu ada hidran."</i>  <i>"Smoke protection, alarm."</i>	Informan mengatakan bahwa jenis alat proteksi dan sistem darurat yang tersedia adalah APAR berjenis <i>powder, foam, dan CO2, hidran, smoke detector, dan alarm.</i>	Dapat disimpulkan bahwa di PT Makassar Tene, jenis alat proteksi dan sistem darurat yang tersedia adalah APAR berjenis <i>powder, foam, dan CO2, hidran, smoke detector, dan alarm.</i>
3	Jumlah alat proteksi dan sistem tanggap darurat kebakaran	SN AH	<i>"Setiap departemen ada, tapi jumlahnya tidak tahu berapa."</i>  <i>"Setiap area ada pasti."</i>	Informan mengatakan bahwa jumlah alat proteksi tidak diketahui pasti tapi ditempatkan di setiap departemen oleh <i>Emergency Response Team</i> (ERT).	Dapat disimpulkan bahwa di PT Makassar Tene, jumlah alat proteksi tidak diketahui pasti tapi ditempatkan di setiap departemen <i>Emergency Response Team</i> (ERT).
4	Penyediaan <i>Emergency Response Team</i> (ERT) untuk memeriksa dan menguji alat proteksi dan sistem tanggap darurat kebakaran	SN AH	<i>"Itu tugas tim safety."</i>  <i>"Itulah tugas saya sebagai safety man."</i>	Informan mengatakan bahwa pemeriksaan dan pengujian alat proteksi dan sistem tanggap darurat dilakukan oleh tim <i>safety</i> .	Dapat disimpulkan bahwa di PT Makassar Tene, pemeriksaan dan pengujian alat proteksi dan sistem tanggap darurat dilakukan oleh

					tim <i>safety</i> .
5	Emergency Response Team (ERT) melakukan pemeriksaan dan pengecekan alat proteksi dan sistem tanggap darurat kebakaran untuk memastikan alat tersebut masih bisa digunakan dan berfungsi dengan baik	SN  AH	“Kita tiap bulan itu checklist alat-alat pemadam yang ada di Makassar Tene.”  “Kita tiap bulan itu pemeriksaan, atau kadang per pekan.”	Informan mengatakan bahwa pemeriksaan dan peninjauan alat proteksi dan sistem tanggap darurat dilakukan rutin sebulan sekali atau per pekann.	Dapat disimpulkan bahwa pemeriksaan dan peninjauan alat proteksi dan sistem tanggap darurat dilakukan rutin sebulan sekali atau per pekan di PT Makassar Tene.

Penempatan Alat Proteksi dan Sistem Darurat Kebakaran					
No	Informasi	Kode Informan	Jawaban	Reduksi	Kesimpulan
1	Penempatan alat proteksi dan sistem tanggap darurat kebakaran oleh Emergency Response Team (ERT) mudah dijangkau dan diketahui semua karyawan	SN  AH	“Mudah dijangkau dan itu ada aturannya sesuai undang-undang.”  “Iya, harus itu yang utama, jangan ada yang menghalangi di depannya. Dan itu diatur dalam undang-undang.”	Informan mengatakan bahwa penempatan alat proteksi dan sistem tanggap darurat oleh Emergency Response Team (ERT) dapat dijangkau dan diakses dengan mudah, tanpa ada alat atau material yang menghalangi sesuai aturan dalam undang-undang.	Dapat disimpulkan bahwa di PT Makassar Tene, penempatan alat proteksi dan sistem tanggap darurat oleh Emergency Response Team (ERT) dapat dijangkau dan diakses dengan mudah, tanpa ada alat atau material yang menghalangi sesuai aturan dalam

					undang-undang.
2	Pemasangan alat proteksi dan sistem tanggap darurat kebakaran dilakukan oleh <i>Emergency Response Team (ERT)</i> dan sesuai dengan SOP	SN  AH	<i>"Sesuai, pemasangan APAR tinggi 125 cm dari lantai."</i>  <i>"Sesuai semua. Harus ikut SOP dong."</i>	Informan mengatakan bahwa pemasangan alat proteksi dan sistem tanggap darurat oleh <i>Emergency Response Team (ERT)</i> dilakukan sesuai peraturan yaitu 125 cm dari dasar lantai.	Dapat disimpulkan bahwa di PT Makassar Tene pemasangan alat proteksi dan sistem tanggap darurat oleh <i>Emergency Response Team (ERT)</i> dilakukan sesuai peraturan yaitu 125 cm dari dasar lantai.
3	Area pemasangan alat proteksi dan sistem tanggap darurat kebakaran oleh <i>Emergency Response Team (ERT)</i>	SN  AH	<i>"Kalau di pabrik, setiap area ada."</i>  <i>"All area."</i>	Informan mengatakan bahwa area pemasangan alat proteksi dan sistem tanggap darurat oleh <i>Emergency Response Team (ERT)</i> dilakukan di setiap area.	Dapat disimpulkan bahwa di PT Makassar Tene, area pemasangan alat proteksi dan sistem tanggap darurat oleh <i>Emergency Response Team (ERT)</i> dilakukan di setiap area.
4	Anggota <i>Emergency Response Team (ERT)</i> bertugas secara rutin memeriksa alat proteksi dan sistem tanggap darurat kebakaran	SN  AH	<i>"Untuk saat ini tim K3 atau tim safety yang melakukan pemeriksaan itu."</i>  <i>"Bukan ERT, tapi saya sebagai safety man yang memeriksa."</i>	Informan mengatakan bahwa pemeriksaan rutin alat proteksi dan sistem tanggap darurat dilakukan oleh tim <i>safety</i> .	Dapat disimpulkan bahwa di PT Makassar Tene, pemeriksaan rutin alat proteksi dan sistem tanggap darurat dilakukan oleh tim <i>safety</i> .

## b. Informan Kunci

Pengembangan Sumber Daya Manusia					
No	Informasi	Kode Informan	Jawaban	Reduksi	Kesimpulan
1	Jenis pengembangan sumber daya manusia yang dilakukan dalam lingkup organisasi <i>Emergency Response Team (ERT)</i> di PT Makassar Tene	SJ  KP	<p><i>"Yang pertama ada training, yang kedua simulasi, kemudian yang terakhir lebih ke hubungan kekeluargaan untuk membangun hubungan emosional antara ketua tim dengan anggotanya."</i></p> <p><i>"Simulasi, biasa juga ada pelatihan eksternal dari Dinas Pemadaman Wilayah dan Kota tentang tata cara penggunaan APAR dan Hidran."</i></p>	Informan mengatakan bahwa terdapat beberapa jenis pengembangan sumber daya manusia yang dilakukn dalam lingkup organisasi <i>Emergency Response Team (ERT)</i> yaitu simulasi dan pelatihan.	Dapat disimpulkan bahwa terdapat kegiatan pengembangan sumber daya manusia yng dilakukan dalam lingkup organisasi <i>Emergency Response Team (ERT)</i>
2	Cara <i>Emergency Response Team (ERT)</i> memastikan karyawan memiliki kemampuan menghadapi keadaan darurat	SJ  KP	<p><i>"Sesuai dengan SOP yang berlaku saat terjadi keadaan darurat karyawan harus mengikuti instruksi dari Emergency Response Team (ERT) dan sekali setahun dilakukan safety briefing kepada seluruh karyawan mengenai K3."</i></p> <p><i>"Kalau karyawan lebih ke prosedur keamanannya. Mesti diketahui betul oleh karyawan. Seperti dimana titik kumpulnya, jalur-jalur evakuasinya. Tim emergency bertugas menjelaskan prosedur keamanan ketika terjadi keadaan darurat."</i></p>	Informan mengatakan bahwa <i>Emergency Response Team (ERT)</i> melakukan <i>briefing</i> dan menjelaskan prosedur tanggap darurat kebakaran ke karyawan.	Dapat disimpulkan bahwa <i>Emergency Response Team (ERT)</i> memastikan karyawan memiliki pengetahuan mengenai tanggap darurat kebakaran.

3	Seberapa penting pengembangan sumber daya manusia dilakukan	SJ  KP	<p><i>"Sangat penting, sumber daya manusia harus terus di upgrade supaya ketika terjadi keadaan darurat dapat segera dilakukan penanganan"</i></p> <p><i>"Penting sekali."</i></p>	Informan mengatakan bahwa pengembangan sumber daya manusia sangat penting dilakukan.	Dapat disimpulkan bahwa <i>Emergency Response Team (ERT)</i> menyadari seberapa penting dilakukan pengembangan sumber daya manusia dalam lingkup PT Makassar Tene.
---	---	--------------	--	--	--

Manajemen Pra Bencana					
No	Informasi	Kode Informan	Jawaban	Reduksi	Kesimpulan
1	Tindakan yang dilakukan <i>Emergency Response Team (ERT)</i> dalam upaya kesiapsiagaan untuk mengurangi potensi dan risiko apabila terjadi kebakaran	SJ	<p><i>"Pertama inspeksi unsafe condition khusus pada kejadian kebakaran. Mengidentifikasi tempat yang berpotensi terbakar kemudian dilakukan pemantauan dan patroli oleh tim emergency. Kedua, pada pekerjaan yang berhubungan dengan panas, betul-betul sebelum pekerjaan dimulai ada namanya job safety analysis dan hot work permit. Dan setelah pekerjaan selesai, ada SOP bahwa 1 jam, 2 jam, sampai 7 jam kedepan itu pemeriksaan area, siapa tahu masih ada sisa-sisa pengelasan"</i></p>	Informan mengatakan bahwa bentuk manajemen pra bencana yang dilakukan <i>Emergency Response Team (ERT)</i> adalah identifikasi atau pemantauan ke lokasi yang berpotensi terjadi kebakaran.	Dapat disimpulkan bahwa <i>Emergency Response Team (ERT)</i> melakukan upaya kesiapsiagaan untuk menghadapi keadaan darurat kebakaran.

		KP	<i>"Perlu dilakukan dulu pemantauan ke lokasi tentang titik-titik yang berpotensi menimbulkan kebakaran. Selain itu melakukan pertolongan, melakukan pemadaman."</i>		
--	--	----	--	--	--

Manajemen Saat Bencana					
No	Informasi	Kode Informan	Jawaban	Reduksi	Kesimpulan
1	Tindakan yang dilakukan <i>Emergency Response Team (ERT)</i> dalam upaya tanggap darurat untuk mengurangi dampak yang timbul saat terjadi kebakaran	SJ  KP	<i>"Pertama dilihat dulu dimana terjadi ini kebakaran. Yang kedua itu koordinasi dengan tim emergency yang ada pada saat itu. Koordinator tim tersebut yang mengkoordinir anggota untuk menghadapi kebakaran. Kan ini sudah terjadi kebakaran, pertama melihat posisi hidran yang terdekat di area tersebut, kemudian tim emergency melakukan pemadaman dengan bekerja sama dengan tim elektrik. Tim yang lain melakukan evakuasi atau membatasi area supaya karyawan tidak mendekati area terjadi kebakaran."</i> <i>"Sesuai dengan SOP, ketika terjadi keadaan darurat kebakaran,</i>	Informan mengatakan bahwa bentuk manajemen saat bencana yang dilakukan oleh <i>Emergency Response Team (ERT)</i> adalah mengkoordinir anggota, memasang barikade, evakuasi karyawan, dan melakukan pemadaman.	Dapat disimpulkan bahwa <i>Emergency Response Team (ERT)</i> melakukan tindakan tanggap darurat ketika terjadi keadaan darurat kebakaran.



			<i>dilakukan barikade dan ada tim khusus yang mengarahkan karyawan ke titik aman, selanjutnya dilakukan pemadaman."</i>		
2	Jenis penyelamatan yang dilakukan <i>Emergency Response Team (ERT)</i> saat terjadi kebakaran	SJ KP	<i>"Pemadaman dan evakuasi." "Evakuasi dan pemadaman."</i>	Informan mengatakan bahwa jenis penyelamatan yang dilakukan <i>Emergency Response Team (ERT)</i> saat terjadi kebakaran adalah evakuasi dan pemadaman.	Dapat disimpulkan bahwa bentuk penyelamatan yang dilakukan saat terjadi kebakaran di PT Makassar Tene adalah evakuasi dan pemadaman.

Manajemen Pasca Bencana					
No	Informasi	Kode Informan	Jawaban	Reduksi	Kesimpulan
1	Tindakan yang dilakukan <i>Emergency Response Team (ERT)</i> dalam memulihkan semua kerusakan setelah terjadi kebakaran	SJ  KP	<i>"Pertama, membersihkan area. Kedua, mengidentifikasi alat-alat yang rusak. Kalau tugasnya ERT selain membersihkan, mengganti alat yang rusak dan mengisolasi area sampai betul-betul perbaikan ini selesai" "Tim emergency dan safety ke area untuk investigasi penyebabnya terus tingkat kerugiannya sampai mana terus nanti kalau ada alat yang rusak diklaim menggunakan"</i>	Informan mengatakan bahwa bentuk manajemen pasca bencana yang dilakukan <i>Emergency Response Team (ERT)</i> adalah mengidentifikasi alat-alat yang rusak dan melakukan perbaikan alat dan area oleh departemen engineering.	Dapat disimpulkan bahwa <i>Emergency Response Team (ERT)</i> melakukan upaya rehabilitasi dan rekonstruksi sebagai upaya menghadapi keadaan setelah kebakaran.

			<i>asuransi atau notifikasi ke bagian engineering untuk perbaikan.”</i>		
--	--	--	---	--	--

<b>Prosedur Tanggap Darurat Kebakaran</b>					
<b>No</b>	<b>Informasi</b>	<b>Kode Informan</b>	<b>Jawaban</b>	<b>Reduksi</b>	<b>Kesimpulan</b>
<b>1</b>	Prosedur tanggap darurat kebakaran di PT Makassar Tene	SJ KP	<i>“Sudah pasti terdapat prosedur tanggap darurat.” “Sudah ada sebelum saya masuk.”</i>	Informan mengatakan bahwa terdapat prosedur tanggap darurat kebakaran di PT Makassar Tene	Dapat disimpulkan bahwa terdapat prosedur tanggap darurat kebakaran di PT Makassar Tene
<b>2</b>	<i>Emergency Response Team (ERT)</i> termasuk pembuat prosedur tanggap darurat kebakaran di PT Makassar Tene	SJ KP	<i>“Iya, ERT terlibat tapi terlibatnya itu tidak secara penuh.. Yang secara penuh terlibat disitu adalah tim safety.” “Setahu saya hanya terlibat dibagian penerapan saja, kalau terlibat dalam pembuatan setahu saya tidak.”</i>	Informan mengatakan bahwa <i>Emergency Response Team (ERT)</i> terlibat tapi tidak secara penuh dalam pembuatan prosedur tanggap darurat kebakaran.	Dapat disimpulkan bahwa dalam pembuatan prosedur tanggap darurat kebakaran di PT Makassar Tene <i>Emergency Response Team (ERT)</i> tidak terlibat secara penuh.
<b>3</b>	SOP atau standar tertentu yang dijadikan acuan dalam pembuatan prosedur tanggap darurat kebakaran di PT Makassar Tene	SJ KP	<i>“Ada, kita selalu mengacu ke undang-undang setiap berbicara tentang K3 dan tanggap darurat.” “Ada acuannya. ISO 22000.”</i>	Informan mengatakan bahwa terdapat acuan dalam pembuatan prosedur tanggap darurat kebakaran yaitu undang-undang dan ISO 22000	Dapat disimpulkan bahwa terdapat acuan dalam pembuatan prosedur tanggap darurat kebakaran di PT Makassar Tene
<b>4</b>	Prosedur ditinjau	SJ	<i>“Iya, ditinjau per 6 bulan dan paling</i>	Informan mengatakan	Dapat disimpulkan

	secara rutin oleh petugas <i>Emergency Response Team</i> (ERT)	KP	<i>lambat 1 tahun.</i> <i>"Iya, per 6 bulan."</i>	bahwa prosedur ditinjau secara rutin setiap 6 bulan sekali oleh <i>Emergency Response Team</i> (ERT)	bahwa peninjauan prosedur tanggap darurat kebakaran dilakukan secara rutin oleh <i>Emergency Response Team</i> (ERT) di PT Makassar Tene
5	Prosedur tanggap darurat kebakaran dibuat secara tertulis dan disampaikan secara lisan ke karyawan oleh <i>Emergency Response Team</i> (ERT)	SJ KP	<i>"Disampaikan secara lisan dan tulisan."</i> <i>"Lisan sekaligus tulisan menggunakan mading."</i>	Informan mengatakan bahwa prosedur tanggap darurat kebakaran disampaikan secara lisan dan tulisan ke karyawan oleh <i>Emergency Response Team</i> (ERT)	Dapat disimpulkan bahwa prosedur tanggap darurat kebakaran di PT Makassar Tene disampaikan secara lisan dan tulisan oleh <i>Emergency Response Team</i> (ERT)

Pelatihan Tanggap Darurat Kebakaran					
No	Informasi	Kode Informan	Jawaban	Reduksi	Kesimpulan
1	<i>Emergency Response Team</i> (ERT) diberikan pelatihan khusus menghadapi kebakaran	SJ KP	<i>"Ada, secara khusus diberikan pelatihan teknis. Ada juga training yang dilakukan oleh instansi-instansi misalnya BNSP atau kemenaker."</i> <i>"Iya, diberikan. Biasa dinas pemadam kota yang kita undang ke sini"</i>	Informan mengatakan bahwa <i>Emergency Response Team</i> (ERT) diberikan pelatihan khusus mengenai tanggap darurat kebakaran oleh pihak eksternal.	Dapat disimpulkan bahwa terdapat pelatihan khusus mengenai tanggap darurat kebakaran kepada <i>Emergency Response Team</i> (ERT) oleh pihak eksternal

2	Emergency Response Team (ERT) memberikan pelatihan tanggap darurat kebakaran kepada karyawan	SJ KP	<p><i>"Hanya secara umum."</i></p> <p><i>"Hanya secara internal oleh tim safety."</i></p>	Informan mengatakan bahwa karyawan diberikan pelatihan secara umum mengenai tanggap darurat kebakaran oleh tim safety.	Dapat disimpulkan bahwa terdapat pelatihan secara umum mengenai tanggap darurat kebakaran yang diberikan kepada karyawan oleh tim safety.
3	Waktu pelaksanaan pelatihan tanggap darurat kebakaran	SJ KP	<p><i>"ERT 4 kali dalam setahun, karyawan sekali setahun."</i></p> <p><i>"Untuk ERT per triwulan, jadi tiap tiga bulan ada."</i></p>	Informan mengatakan bahwa waktu pelaksanaan pelatihan tanggap darurat kebakaran adalah setiap tiga bulan untuk Emergency Response Team (ERT) dan sekali setahun untuk karyawan.	Dapat disimpulkan bahwa waktu pelaksanaan pelatihan tanggap darurat di PT Makassar Tene adalah setiap tiga bulan untuk Emergency Response Team (ERT) dan setiap tahun untuk karyawan.
4	Jenis pelatihan yang pernah diberikan Emergency Response Team (ERT) kepada karyawan	SJ KP	<p><i>"Pertama, mengetahui jenis APAR. Kedua, teknik melakukan pemadaman menggunakan air. Teknis-teknis seperti itu yang khusus dilakukan kepada tim emergency. Sedangkan karyawan disampaikan bahwa bahaya kebakaran seperti ini, menggunakan APAR seperti ini."</i></p> <p><i>"Tata cara penggunaan APAR, Hidran."</i></p>	Informan mengatakan bahwa jenis pelatihan yang pernah dilakukan Emergency Response Team (ERT) kepada karyawan adalah tata cara penggunaan APAR dan hidran.	Dapat disimpulkan bahwa di PT Makassar Tene, Emergency Response Team (ERT) memberikan pelatihan kepada karyawan berupa tata cara penggunaan APAR dan hidran.

5	Pelatihan tanggap darurat kebakaran diberikan ke seluruh karyawan oleh <i>Emergency Response Team</i> (ERT)	SJ	<i>"Iya, disampaikan ke seluruh karyawan."</i>	Informan mengatakan bahwa pelatihan tanggap darurat kebakaran diberikan kepada seluruh karyawan dalam kondisi tertentu oleh <i>Emergency Response Team</i> (ERT)	Dapat disimpulkan bahwa di PT Makassar Tene, <i>Emergency Response Team</i> (ERT) memberukan pelatihan kepada seluruh karyawan dalam kondisi tertentu.
		KP	<i>"Diberikan ke seluruh karyawan tapi kondisional. Tergantung keperluan dan sikon."</i>		

#### Alat Proteksi dan Sistem Darurat Kebakaran

No	Informasi	Kode Informan	Jawaban	Reduksi	Kesimpulan
1	<i>Emergency Response Team</i> (ERT) penyedia alat proteksi dan sistem darurat kebakaran	SJ	<i>"Yang menyiapkan perusahaan, yang menempatkan alat itu tim ERT."</i>	Informan mengatakan bahwa penyedia alat proteksi dan sistem darurat adalah perusahaan dan dipasang oleh <i>Emergency Response Team</i> (ERT)	Dapat disimpulkan bahwa di PT Makassar Tene, alat proteksi dan sistem darurat disediakan oleh perusahaan dan dipasang oleh <i>Emergency Response Team</i> (ERT)
		KP	<i>"Perusahaan yang beli, yang memasang ERT."</i>		
2	Jenis alat proteksi dan sistem tanggap darurat kebakaran yang tersedia	SJ KP	<i>"Smoke detector, sprinkler." "Sprinkler, APAR, hidran. APARnya tiga yang kita pakai, jenis powder, foam, dan CO2."</i>	Informan mengatakan bahwa jenis alat proteksi dan sistem darurat yang tersedia adalah APAR berjenis <i>powder, foam, dan CO2, hidran, smoke detector,</i>	Dapat disimpulkan bahwa di PT Makassar Tene, jenis alat proteksi dan sistem darurat yang tersedia adalah APAR berjenis <i>powder, foam, dan CO2,</i>

				dan <i>sprinkler</i> .	hidran, <i>smoke detector</i> , dan <i>sprinkler</i> .
3	Jumlah alat proteksi dan sistem tanggap darurat kebakaran yang ditempatkan oleh <i>Emergency Response Team</i> (ERT)	SJ  KP	<i>"Iya, ada di setiap departemen. Saya tidak tahu secara pasti berapa, tapi cara menentukan seperti itu tadi mengidentifikasi potensi bahayanya, kalau besar otomatis penempatannya bisa lebih banyak."</i> <i>"Di setiap departemen ditempatkan alat proteksi."</i>	Informan mengatakan bahwa jumlah alat proteksi tidak diketahui pasti tapi ditempatkan di setiap departemen oleh <i>Emergency Response Team</i> (ERT) dengan memerhatikan tingkat potensi bahayanya.	Dapat disimpulkan bahwa di PT Makassar Tene, jumlah alat proteksi tidak diketahui pasti tapi ditempatkan di setiap departemen <i>Emergency Response Team</i> (ERT) dengan memerhatikan tingkat potensi bahayanya.
4	Penyediaan anggota <i>Emergency Response Team</i> (ERT) untuk memeriksa dan menguji alat proteksi dan sistem tanggap darurat kebakaran	SJ  KP	<i>"Iya, ada. Tim safety dan kadang di back up oleh ERT."</i> <i>"Biasanya safety yang uji kelayakannya."</i>	Informan mengatakan bahwa pemeriksaan dan pengujian alat proteksi dan sistem tanggap darurat dilakukan oleh tim <i>safety</i> dan terkadang di <i>back up</i> oleh <i>Emergency Response Team</i> (ERT)	Dapat disimpulkan bahwa di PT Makassar Tene, pemeriksaan dan pengujian alat proteksi dan sistem tanggap darurat dilakukan oleh tim <i>safety</i> dan terkadang di <i>back up</i> oleh <i>Emergency Response Team</i> (ERT)
5	<i>Emergency Response Team</i> (ERT) melakukan pemeriksaan dan pengecekan alat proteksi dan sistem tanggap darurat	SJ KP	<i>"Sekali sebulan."</i> <i>"Rutin, sebulan sekali."</i>	Informan mengatakan bahwa pemeriksaan dan peninjauan alat proteksi dan sistem tanggap darurat dilakukan rutin sebulan sekali.	Dapat disimpulkan bahwa pemeriksaan dan peninjauan alat proteksi dan sistem tanggap darurat dilakukan rutin

kebakaran untuk memastikan alat tersebut masih bisa digunakan dan berfungsi dengan baik				sebutkan sekali di PT Makassar Tene.
---	--	--	--	--------------------------------------

Penempatan Alat Proteksi dan Sistem Darurat Kebakaran					
No	Informasi	Kode Informan	Jawaban	Reduksi	Kesimpulan
1	Penempatan alat proteksi dan sistem tanggap darurat kebakaran oleh <i>Emergency Response Team (ERT)</i> mudah dijangkau dan diketahui semua karyawan	SJ KP	<i>"Penempatannya mudah terlihat, aksesnya mudah, kemudian tidak alat yang menghalangi."</i> <i>"Mudah dijangkau dan dilihat oleh semua orang. Tidak terhalang oleh material lain."</i>	Informan mengatakan bahwa penempatan alat proteksi dan sistem tanggap darurat oleh <i>Emergency Response Team (ERT)</i> dapat dijangkau dan diakses dengan mudah, serta dilihat oleh semua orang tanpa ada alat atau material yang menghalangi.	Dapat disimpulkan bahwa di PT Makassar Tene, penempatan alat proteksi dan sistem tanggap darurat oleh <i>Emergency Response Team (ERT)</i> dapat dijangkau dan diakses dengan mudah, serta dilihat oleh semua orang tanpa ada alat atau material yang menghalangi.
2	Pemasangan alat proteksi dan sistem tanggap darurat kebakaran dilakukan oleh <i>Emergency Response Team (ERT)</i>	SJ KP	<i>"Iya, 125 cm dari dasar lantai."</i> <i>"Sesuai dengan peraturan."</i>	Informan mengatakan bahwa pemasangan alat proteksi dan sistem tanggap darurat oleh <i>Emergency Response Team (ERT)</i> dilakukan	Dapat disimpulkan bahwa di PT Makassar Tene pemasangan alat proteksi dan sistem tanggap darurat oleh <i>Emergency Response</i>

	dan sesuai dengan SOP			sesuai peraturan yaitu 125 cm dari dasar lantai.	<i>Team</i> (ERT) dilakukan sesuai peraturan yaitu 125 cm dari dasar lantai.
3	Area pemasangan alat proteksi dan sistem tanggap darurat kebakaran oleh <i>Emergency Response Team</i> (ERT)	SJ KP	<i>"Semua departemen dan semua tempat yang berpotensi bahaya."</i> <i>"Setiap departemen ada."</i>	Informan mengatakan bahwa area pemasangan alat proteksi dan sistem tanggap darurat oleh <i>Emergency Response Team</i> (ERT) dilakukan di setiap departemen dan semua tempat tempat yang berpotensi bahaya.	Dapat disimpulkan bahwa di PT Makassar Tene, area pemasangan alat proteksi dan sistem tanggap darurat oleh <i>Emergency Response Team</i> (ERT) dilakukan di setiap departemen dan semua tempat tempat yang berpotensi bahaya.
4	Anggota <i>Emergency Response Team</i> (ERT) bertugas secara rutin memeriksa alat proteksi dan sistem tanggap darurat kebakaran	SJ KP	<i>"Iya, sekali sebulan oleh safety."</i> <i>"Iya, biasanya dilakukan oleh safety atau koordinator ERT."</i>	Informan mengatakan bahwa pemeriksaan rutin alat proteksi dan sistem tanggap darurat dilakukan oleh tim <i>safety</i> atau koordinator ERT.	Dapat disimpulkan bahwa di PT Makassar Tene, pemeriksaan rutin alat proteksi dan sistem tanggap darurat dilakukan oleh tim <i>safety</i> atau koordinator ERT.

### c. Informan Pendukung





Pengembangan Sumber Daya Manusia					
No	Informasi	Kode Informan	Jawaban	Reduksi	Kesimpulan
1	Jenis pengembangan sumber daya manusia yang dilakukan di PT Makassar Tene	ME  IS	<i>"Latihan dengan pihak luar termasuk sama damkar, K3 provinsi juga pernah. Simulasi penanganan di lapangan juga pernah."</i>  <i>"Latihan dan simulasi, seperti cara memadamkan api dan lain-lain."</i>	Informan mengatakan bahwa terdapat beberapa jenis pengembangan sumber daya manusia yang dilakukan dalam lingkup organisasi <i>Emergency Response Team</i> (ERT) yaitu simulasi dan pelatihan.	Dapat disimpulkan bahwa terdapat kegiatan pengembangan sumber daya manusia yang dilakukan dalam lingkup organisasi <i>Emergency Response Team</i> (ERT)
2	Cara <i>Emergency Response Team</i> (ERT) memastikan karyawan memiliki kemampuan menghadapi keadaan darurat	ME  SI	<i>"Dasar-dasar pengetahuan ada buat karyawan termasuk cara evakuasi, jalur-jalurnya kemana, titik kumpulnya dimana."</i>  <i>"Kalau ke karyawan biasanya disampaikan dasar-dasarnya saja."</i>	Informan mengatakan bahwa <i>Emergency Response Team</i> (ERT) menyampaikan dasar-dasar dan menjelaskan prosedur tanggap darurat kebakaran ke karyawan.	Dapat disimpulkan bahwa <i>Emergency Response Team</i> (ERT) memastikan karyawan memiliki pengetahuan mengenai tanggap darurat kebakaran.
3	Seberapa penting pengembangan sumber daya manusia dilakukan	ME  SI	<i>"Penting sih."</i>  <i>"Itu penting."</i>	Informan mengatakan bahwa pengembangan sumber daya manusia sangat penting dilakukan.	Dapat disimpulkan bahwa <i>Emergency Response Team</i> (ERT) menyadari seberapa penting dilakukan pengembangan sumber daya manusia dalam lingkup PT Makassar

					Tene.
--	--	--	--	--	-------

Manajemen Pra Bencana					
No	Informasi	Kode Informan	Jawaban	Reduksi	Kesimpulan
1	Tindakan yang dilakukan <i>Emergency Response Team</i> (ERT) dalam upaya kesiapsiagaan untuk mengurangi potensi dan risiko apabila terjadi kebakaran	ME  SI	<i>"Identifikasi lokasi, memastikan tidak ada potensi bahaya yang bisa memicu kebakaran."</i>  <i>"Perawatan alat yang penting itu, sembari memantau lokasi dengan rutin."</i>	Informan mengatakan bahwa bentuk manajemen pra bencana yang dilakukan <i>Emergency Response Team</i> (ERT) adalah identifikasi atau pemantauan ke lokasi yang berpotensi terjadi kebakaran.	Dapat disimpulkan bahwa <i>Emergency Response Team</i> (ERT) melakukan upaya kesiapsiagaan untuk menghadapi keadaan darurat kebakaran.

Manajemen Saat Bencana					
No	Informasi	Kode Informan	Jawaban	Reduksi	Kesimpulan
1	Tindakan yang dilakukan <i>Emergency Response Team</i> (ERT) dalam upaya tanggap darurat untuk mengurangi dampak yang timbul saat terjadi kebakaran	ME  SI	<i>"Briefing dulu anggota ERT, dibagi anggotanya. Tim ERT langsung ke lokasi melakukan penyelamatan. Pertama, karyawan dulu kita amankan lokasinya bersih dari karyawan, setelah itu penyelamatan aset."</i> <i>"Tim emergency harus cepat"</i>	Informan mengatakan bahwa bentuk manajemen saat bencana yang dilakukan oleh <i>Emergency Response Team</i> (ERT) adalah sesegera mungkin melakukan	Dapat disimpulkan bahwa <i>Emergency Response Team</i> (ERT) melakukan tindakan tanggap darurat ketika terjadi keadaan darurat kebakaran.

			<i>bergerak melakukan penanganan. Penyelamatan aset itu penting sekali. Selain evakuasi karyawan, berkas-berkas penting juga perlu diselamatkan, setelah itu cepat memadamkan”</i>	pemadaman.	
2	Jenis penyelamatan yang dilakukan <i>Emergency Response Team (ERT)</i> saat terjadi kebakaran	ME  SI	<i>“Penyelamatan karyawan, setelah itu amankan aset perusahaan.”  “Evakuasi dan penyelamatan aset.”</i>	Informan mengatakan bahwa jenis penyelamatan yang dilakukan <i>Emergency Response Team (ERT)</i> saat terjadi kebakaran adalah evakuasi karyawan, penyelamatan aset dan pemadaman.	Dapat disimpulkan bahwa bentuk penyelamatan yang dilakukan saat terjadi kebakaran di PT Makassar Tene adalah evakuasi karyawan, penyelamatan aset dan pemadaman.

<b>Manajemen Pasca Bencana</b>					
<b>No</b>	<b>Informasi</b>	<b>Kode Informan</b>	<b>Jawaban</b>	<b>Reduksi</b>	<b>Kesimpulan</b>
1	Tindakan yang dilakukan <i>Emergency Response Team (ERT)</i> dalam memulihkan semua kerusakan setelah terjadi kebakaran	ME  SI	<i>“Tindakan awal kita komunikasi dengan pihak maintenance atau engineering. Sebelum ditangani langsung oleh mereka, kita cleaning area dulu, memastikan tidak ada lagi titik api.”  “Kita serahkan ke bagian</i>	Informan mengatakan bahwa bentuk manajemen pasca bencana yang dilakukan <i>Emergency Response Team (ERT)</i> adalah mengisolasi area, dan melakukan perbaikan	Dapat disimpulkan bahwa <i>Emergency Response Team (ERT)</i> melakukan upaya rehabilitasi dan rekonstruksi sebagai upaya menghadapi keadaan setelah

			<i>engineering.</i>	alat dan area oleh departemen engineering.	kebakaran.
--	--	--	---------------------	--	------------

<b>Prosedur Tanggap Darurat Kebakaran</b>					
<b>No</b>	<b>Informasi</b>	<b>Kode Informan</b>	<b>Jawaban</b>	<b>Reduksi</b>	<b>Kesimpulan</b>
<b>1</b>	Prosedur tanggap darurat kebakaran di PT Makassar Tene	ME SI	<i>"Iya, ada prosedur tanggap darurat di perusahaan ini."</i> <i>"Ada prosedurnya."</i>	Informan mengatakan bahwa terdapat prosedur tanggap darurat kebakaran di PT Makassar Tene	Dapat disimpulkan bahwa terdapat prosedur tanggap darurat kebakaran di PT Makassar Tene
<b>2</b>	<i>Emergency Response Team (ERT)</i> termasuk pembuat prosedur tanggap darurat kebakaran di PT Makassar Tene	ME SI	<i>"Iya, terlibat langsung."</i> <i>"Iya, ada keterlibatan."</i>	Informan mengatakan bahwa <i>Emergency Response Team (ERT)</i> terlibat dalam pembuatan prosedur tanggap darurat kebakaran	Dapat disimpulkan bahwa dalam pembuatan prosedur tanggap darurat kebakaran di PT Makassar Tene <i>Emergency Response Team (ERT)</i> memiliki keterlibatan.
<b>3</b>	SOP atau standar tertentu yang dijadikan acuan dalam pembuatan prosedur tanggap darurat kebakaran di PT Makassar Tene	ME SI	<i>"Ada SOP, untuk lebih jelas lebih baik tanyakan ke bagian safety."</i> <i>"Ada SOPnya itu, bisa ditanyakan langsung ke safety."</i>	Informan mengatakan bahwa terdapat acuan dalam pembuatan prosedur tanggap darurat kebakaran.	Dapat disimpulkan bahwa terdapat acuan dalam pembuatan prosedur tanggap darurat kebakaran di PT Makassar Tene

4	Prosedur ditinjau secara rutin oleh petugas <i>Emergency Response Team</i> (ERT)	ME  SI	<i>"Pihak safety yang tangani dibantu dengan pihak ERT. Per bulan itu pengecekan."</i>  <i>"Tanggung jawab bagian safety itu."</i>	Informan mengatakan bahwa prosedur ditinjau secara rutin setiap sebulan sekali oleh <i>Emergency Response Team</i> (ERT) dan tim <i>safety</i> .	Dapat disimpulkan bahwa peninjauan prosedur tanggap darurat kebakaran dilakukan secara rutin oleh <i>Emergency Response Team</i> (ERT) dan tim <i>safety</i> di PT Makassar Tene
5	Prosedur tanggap darurat kebakaran dibuat secara tertulis dan disampaikan secara lisan ke karyawan oleh <i>Emergency Response Team</i> (ERT)	ME  SI	<i>"Disampaikan secara lisan dan tulisan lewat papan wicara yang sudah ada dimana-mana."</i>  <i>"Kebanyakan secara lisan."</i>	Informan mengatakan bahwa prosedur tanggap darurat kebakaran disampaikan secara lisan dan tulisan ke karyawan oleh <i>Emergency Response Team</i> (ERT)	Dapat disimpulkan bahwa prosedur tanggap darurat kebakaran di PT Makassar Tene disampaikan secara lisan dan tulisan oleh <i>Emergency Response Team</i> (ERT)

Pelatihan Tanggap Darurat Kebakaran					
No	Informasi	Kode Informan	Jawaban	Reduksi	Kesimpulan
1	<i>Emergency Response Team</i> (ERT) diberikan pelatihan khusus menghadapi kebakaran	ME  SI	<i>"Iya, tiap tahun ada pelatihan khusus. Yang rutin itu latihan internal ERT dengan safety."</i>  <i>"Iya, sering memang dilakukan"</i>	Informan mengatakan bahwa <i>Emergency Response Team</i> (ERT) diberikan pelatihan khusus mengenai	Dapat disimpulkan bahwa terdapat pelatihan khusus mengenai tanggap darurat kebakaran

			<i>pelatihan khusus kayak pemadaman begitu."</i>	tanggap darurat kebakaran dengan tim <i>safety</i> .	kepada <i>Emergency Response Team (ERT)</i> secara internal dengan tim <i>safety</i> .
2	<i>Emergency Response Team (ERT)</i> memberikan pelatihan tanggap darurat kebakaran kepada karyawan	ME  SI	<i>"Umum saja, kalau karyawan biasanya kita cuma kasih kisi-kisi, poin-poin penyelamatan saja."</i>  <i>"Kebanyakan ke karyawan dasar-dasar saja yang disampaikan, yang umum saja"</i>	Informan mengatakan bahwa karyawan diberikan pelatihan dasar mengenai tanggap darurat kebakaran.	Dapat disimpulkan bahwa terdapat pelatihan dasar mengenai tanggap darurat kebakaran yang diberikan kepada karyawan.
3	Waktu pelaksanaan pelatihan tanggap darurat kebakaran	ME  SI	<i>"Pertengahan tahun dan akhir tahun."</i>  <i>"Biasanya bulan 6, pertengahan tahun."</i>	Informan mengatakan bahwa waktu pelaksanaan pelatihan tanggap darurat kebakaran adalah setiap pertengahan dan akhir tahun.	Dapat disimpulkan bahwa waktu pelaksanaan pelatihan tanggap darurat kebakaran di PT Makassar Tene adalah setiap pertengahan dan akhir tahun.
4	Jenis pelatihan yang pernah diberikan <i>Emergency Response Team (ERT)</i> kepada karyawan	ME  SI	<i>"Pelatihan secara khusus tidak ada, cuma dasar-dasar penyelamatan. Cara evakuasi dan lain-lain."</i>  <i>"Yang khusus itu tidak ada, cuma macam dasar-dasar penyelamatan."</i>	Informan mengatakan bahwa jenis pelatihan yang pernah dilakukan <i>Emergency Response Team (ERT)</i> kepada karyawan adalah penyampaian dasar-dasar penyelamatan.	Dapat disimpulkan bahwa di PT Makassar Tene, <i>Emergency Response Team (ERT)</i> memberikan pelatihan kepada karyawan berupa penyampaian dasar-dasar penyelamatan.
5	Pelatihan tanggap	ME	<i>"Iya, seluruh karyawan."</i>	Informan mengatakan	Dapat disimpulkan

	darurat kebakaran diberikan ke seluruh karyawan oleh <i>Emergency Response Team</i> (ERT)	SI	<i>"Kalau pelatihan umum, iya ke seluruh karyawan."</i>	bahwa pelatihan tanggap darurat kebakaran diberikan kepada seluruh karyawan secara lisan.	bahwa di PT Makassar Tene, <i>Emergency Response Team</i> (ERT) memberikan pelatihan kepada seluruh karyawan secara lisan.
--	---	----	---	---	--

Alat Proteksi dan Sistem Darurat Kebakaran					
No	Informasi	Kode Informan	Jawaban	Reduksi	Kesimpulan
1	<i>Emergency Response Team</i> (ERT) penyedia alat proteksi dan sistem darurat kebakaran	ME SI	<i>"Pihak safety yang menyiapkan."</i> <i>"Safety yang sediakan, pemeliharannya ERT yang backup."</i>	Informan mengatakan bahwa penyedia alat proteksi dan sistem darurat adalah tim <i>safety</i> dan pemeliharannya oleh <i>Emergency Response Team</i> (ERT)	Dapat disimpulkan bahwa di PT Makassar Tene, alat proteksi dan sistem darurat disediakan oleh tim <i>safety</i> dan dipasang oleh <i>Emergency Response Team</i> (ERT)
2	Jenis alat proteksi dan sistem tanggap darurat kebakaran yang tersedia	ME SI	<i>"APAR, hidran, sprinkler."</i> <i>"APAR, box hidran."</i>	Informan mengatakan bahwa jenis alat proteksi dan sistem darurat yang tersedia adalah APAR, hidran, dan <i>sprinkler</i> .	Dapat disimpulkan bahwa di PT Makassar Tene, jenis alat proteksi dan sistem darurat yang tersedia adalah APAR, hidran, dan <i>sprinkler</i> .
3	Jumlah alat proteksi dan sistem tanggap darurat kebakaran	ME	<i>"Semua area ada, dan untuk jumlahnya disesuaikan dengan kebutuhan di area itu."</i>	Informan mengatakan bahwa jumlah alat proteksi disesuaikan	Dapat disimpulkan bahwa di PT Makassar Tene, jumlah alat

		SI	<i>"Semua departemen ada itu."</i>	dengan kebutuhan dan ditempatkan di setiap departemen oleh <i>Emergency Response Team (ERT)</i> .	proteksi disesuaikan dengan kebutuhan dan ditempatkan di setiap departemen oleh <i>Emergency Response Team (ERT)</i> .
4	Penyediaan <i>Emergency Response Team (ERT)</i> untuk memeriksa dan menguji alat proteksi dan sistem tanggap darurat kebakaran	ME  SI	<i>"Kalau yang meninjau peralatan itu pihak safety. ERT hanya backup kalau ada perintah."</i>  <i>"Safety yang periksa."</i>	Informan mengatakan bahwa pemeriksaan dan pengujian alat proteksi dan sistem tanggap darurat dilakukan oleh tim <i>safety</i> .	Dapat disimpulkan bahwa di PT Makassar Tene, pemeriksaan dan pengujian alat proteksi dan sistem tanggap darurat dilakukan oleh tim <i>safety</i> .
5	<i>Emergency Response Team (ERT)</i> melakukan pemeriksaan dan pengecekan alat proteksi dan sistem tanggap darurat kebakaran untuk memastikan alat tersebut masih bisa digunakan dan berfungsi dengan baik	ME  SI	<i>"Pihak safety yang tangani."</i>  <i>"Tanggung jawab bagian safety itu, tapi kadang backup oleh ERT."</i>	Informan mengatakan bahwa pemeriksaan dan peninjauan alat proteksi dan sistem tanggap darurat dilakukan oleh tim <i>safety</i> .	Dapat disimpulkan bahwa pemeriksaan dan peninjauan alat proteksi dan sistem tanggap darurat dilakukan oleh tim <i>safety</i> .

#### Penempatan Alat Proteksi dan Sistem Darurat Kebakaran

No	Informasi	Kode Informan	Jawaban	Reduksi	Kesimpulan
----	-----------	---------------	---------	---------	------------



1	Penempatan alat proteksi dan sistem tanggap darurat kebakaran oleh <i>Emergency Response Team</i> (ERT) mudah dijangkau dan diketahui semua karyawan	ME  SI	<i>"Mudah, sejauh mata memandang ada APAR."</i>  <i>"Iya, mudah dijangkau semua orang."</i>	Informan mengatakan bahwa penempatan alat proteksi dan sistem tanggap darurat oleh <i>Emergency Response Team</i> (ERT) dapat dijangkau dengan mudah oleh semua orang.	Dapat disimpulkan bahwa di PT Makassar Tene, penempatan alat proteksi dan sistem tanggap darurat oleh <i>Emergency Response Team</i> (ERT) dapat dijangkau dengan mudah oleh semua orang.
2	Pemasangan alat proteksi dan sistem tanggap darurat kebakaran dilakukan oleh <i>Emergency Response Team</i> (ERT) dan sesuai dengan SOP	ME  SI	<i>"Iya, sesuai dengann SOP, dan lagi-lagi yang tahu SOPnya ya pihak safety."</i>  <i>"Iya, sesuai."</i>	Informan mengatakan bahwa pemasangan alat proteksi dan sistem tanggap darurat oleh <i>Emergency Response Team</i> (ERT) dilakukan sesuai SOP dan diketahui oleh tim <i>safety</i> .	Dapat disimpulkan bahwa di PT Makassar Tene pemasangan alat proteksi dan sistem tanggap darurat oleh <i>Emergency Response Team</i> (ERT) dilakukan sesuai SOP dan diketahui oleh tim <i>safety</i> .
3	Area pemasangan alat proteksi dan sistem tanggap darurat kebakaran oleh <i>Emergency Response Team</i> (ERT)	ME  SI	<i>"Setiap departemen ada."</i>  <i>"Disetiap bagian ada, bahkan di tempat paling tinggi sekalipun ada."</i>	Informan mengatakan bahwa area pemasangan alat proteksi dan sistem tanggap darurat oleh <i>Emergency Response Team</i> (ERT) dilakukan di setiap departemen.	Dapat disimpulkan bahwa di PT Makassar Tene, area pemasangan alat proteksi dan sistem tanggap darurat oleh <i>Emergency Response Team</i> (ERT) dilakukan di setiap departemen.

4	Anggota <i>Emergency Response Team</i> (ERT) bertugas secara rutin memeriksa alat proteksi dan sistem tanggap darurat kebakaran	ME  SI	<p><i>"Yang memeriksa setiap bulannya safety."</i></p> <p><i>"Safety yang periksa secara rutin."</i></p>	Informan mengatakan bahwa pemeriksaan rutin alat proteksi dan sistem tanggap darurat dilakukan oleh tim <i>safety</i> .	Dapat disimpulkan bahwa di PT Makassar Tene, pemeriksaan rutin alat proteksi dan sistem tanggap darurat dilakukan oleh tim <i>safety</i> .
---	---	--------------	--	---	--

## Lampiran 5

## LEMBAR OBSERVASI

Elemen	Indikator	Penerapan	
		Ya	Tidak
Pengembangan SDM	Terdapat kegiatan pengembangan kemampuan menghadapi keadaan darurat dalam lingkup organisasi dan karyawan	✓	
	Terdapat kesadaran akan pentingnya pengembangan sumber daya manusia	✓	
Manajemen Bencana	Terdapat upaya kesiapsiagaan, tanggap darurat, dan pemulihan keadaan darurat kebakaran	✓	
Prosedur	Terdapat bukti adanya prosedur penanganan keadaan darurat secara tertulis yang sesuai SOP dan standar	✓	
	Terdapat bukti atau dokumentasi pengujian dan peninjauan ulang secara rutin prosedur keadaan darurat oleh petugas yang berkompeten	✓	
	Terdapat bukti penyampaian prosedur penanganan keadaan darurat secara lisan maupun tulisan kepada karyawan	✓	
	Terdapat bukti bahwa tim tanggap darurat mengetahui secara pasti prosedur tanggap darurat kebakaran		✓
Pelatihan	Terdapat bukti/dokumentasi pemberian pelatihan penanganan keadaan darurat kepada tim khusus penanganan keadaan darurat	✓	
	Terdapat bukti/dokumentasi pelatihan keadaan darurat untuk semua karyawan	✓	
	Terdapat jadwal simulasi keadaan darurat	✓	
Ketersediaan Alat	Terdapat Apart	✓	

dan Sistem Darurat Kebakaran	Terdapat Hidran	✓	
	Terdapat Sprinkel	✓	
	Terdapat Detektor Asap	✓	
	Terdapat Alarm Kebakaran	✓	
	Terdapat Titik Kumpul	✓	
	Terdapat catatan jumlah keseluruhan alat proteksi		✓



## Lampiran 6

## Surat-surat



**KOMISI ETIK PENELITIAN KESEHATAN**  
**HEALTH RESEARCH ETHICS COMMITTEE**  
**UNIVERSITAS ISLAM NEGERI ALAUDDIN MAKASSAR**  
**UNIVERSITAS ISLAM NEGERI ALAUDDIN MAKASSAR**  
*J.H.M. Yasin Limpo No. 36 Gowa, Sulawesi Selatan, Indonesia, Telp. 081210016564, E-mail: kepk.fkik@uin-makassar.ac.id*

**KETERANGAN LAYAK ETIK**  
**ETHICAL CLEARANCE**  
**DESCRIPTION OF ETHICAL EXEMPTION/EXPEDITED/FULLBOARD**  
**"ETHICAL EXEMPTION/ EXPEDITED/FULLBOARD"**

**No.B.037/KEPK/FKIK/I/2024**

Protokol penelitian yang diusulkan oleh :  
*The research protocol proposed by*

**Peneliti utama** : Nurintan Utami  
*Principal In Investigator*

**Nama Institusi** : UIN Alauddin Makassar  
*Name of the Institution*

Dengan judul:  
*Title*

**" PERAN EMERGENCY RESPONSE TEAM (ERT) DALAM PENERAPAN  
TANGGAP DARURAT KEBAKARAN DI PT MAKASSAR TENE "**

**" PT MAKASSAR TENE'S FIRE EMERGENCY RESPONSE IMPLEMENTATION: THE  
ROLE OF THE EMERGENCY RESPONSE TEAM (ERT)"**

Dinyatakan layak etik sesuai 7 (tujuh) Standar WHO 2011, yaitu 1) Nilai Sosial, 2) Nilai Ilmiah, 3) Pemerataan Beban dan Manfaat, 4) Risiko, 5) Bujukan/Eksploitasi, 6) Kerahasiaan dan Privacy, dan 7) Persetujuan Setelah Penjelasan, yang merujuk pada Pedoman CIOMS 2016. Hal ini seperti yang ditunjukkan oleh terpenuhinya indikator setiap standar.

*Declared to be ethically appropriate in accordance to 7 (seven) WHO 2011 Standards, 1) Social Values, 2) Scientific Values, 3) Equitable Assessment and Benefits, 4) Risks, 5) Persuasion/Exploitation, 6) Confidentiality and Privacy, and 7) Informed Consent, referring to the 2016 CIOMS Guidelines. This is as indicated by the fulfillment of the indicators of each standard.*

Pernyataan Laik Etik ini berlaku selama kurun waktu tanggal 5 Januari 2024 sampai dengan tanggal 5 Januari 2025.

*This declaration of ethics applies during the period January 5, 2024 until January 5, 2025.*



January 5, 2024 Professor  
and Chairperson,  
Nurintan Utami, S.Si., M.Si., Apt.



**KEMENTERIAN AGAMA REPUBLIK INDONESIA**  
**UNIVERSITAS ISLAM NEGERI ALAUDDIN MAKASSAR**  
**LEMBAGA PENELITIAN DAN PENGABDIAN KEPADA MASYARAKAT**

Jl. H.M. Yasin Limpo No. 36, Romang Polong-Gowa ( 0411 ) 841879  
 email : lp2m@un-alauddin.ac.id website lp2m.un-alauddin.ac.id

Nomor : B- 03216/Un.06/LP2M/PP.00.9/03/2024  
 Sifat : Biasa  
 Lamp. : 1 (satu) Rangkap Proposal  
 Hal : Rekomendasi Izin Penelitian

Kepada Yth.  
**Gubernur Provinsi Sulawesi Selatan**  
**C.q. Kepala UPT P2T BKPMD Provinsi Sulawesi Selatan**

di  
 Tempat

Assalamu Alaikum Wr. Wb.

Dengan hormat disampaikan bahwa mahasiswa(i) Universitas Islam Negeri Alauddin Makassar dengan identitas di bawah ini:

Nama : Nurintan Utami  
 NIM : 70200120073  
 Semester/T.A. : VIII (Delapan)T.A. 2023-2024  
 Fakultas : Fakultas Kedokteran dan Ilmu Kesehatan  
 Jurusan/Prodi : Kesehatan Masyarakat  
 Alamat : Camba, Maros  
 No. HP. : 085348293907

bermaksud melakukan penelitian dalam rangka penyusunan Skripsi sebagai salah satu syarat untuk memperoleh gelar Sarjana (S1). Dengan judul Skripsi: **Peran Emergency Response Team (ERT) dalam Penerapan Tanggap Darurat Kebakaran di PT Makassar Tene.**

Untuk maksud tersebut, kami mengharapkan kiranya kepada mahasiswa(i) tersebut dapat diberi izin untuk melakukan penelitian di **PT Makassar Tene, Tamalanrea, Kota Makassar** dari tanggal **5/4/2024 sampai 5/5/2024.**

Demikian rekomendasi ini dibuat, atas perhatian dan kerjasamanya diucapkan terima kasih

  
 Dr. Rosmika S. Ag., M. Th. I.  
 NIP. 197212311999032004

arsip - mahasiswa yang bersangkutan  
 - pertinggal



**PEMERINTAH PROVINSI SULAWESI SELATAN  
DINAS PENANAMAN MODAL DAN PELAYANAN TERPADU SATU PINTU**

Jl. Bougenville No.5 Telp. (0411) 441077 Fax. (0411) 448936  
Website : <http://simap-new.sulseprov.go.id> Email : [ptsp@sulseprov.go.id](mailto:ptsp@sulseprov.go.id)  
Makassar 90231

Nomor	: 8259/S.01/PTSP/2024	Kepada Yth.
Lampiran	: -	Pimpinan PT. Makassar Tene
Perihal	: <u>Izin penelitian</u>	

di-  
Tempat

Berdasarkan surat Ketua LPPM UIN Alauddin Makassar Nomor : B-03216/Un.06/LP2M/PP.00.9/03/2024 tanggal 03 April 2024 perihal tersebut diatas, mahasiswa/peneliti dibawah ini:

N a m a	: NURINTAN UTAMI
Nomor Pokok	: 70200120073
Program Studi	: Kesehatan Masyarakat
Pekerjaan/Lembaga	: Mahasiswa (S1)
Alamat	: Jl. H. M. Yasin Limpo No. 36 Romang polong-Gowa PROVINSI SULAWESI SELATAN

Bermaksud untuk melakukan penelitian di daerah/kantor saudara dalam rangka menyusun SKRIPSI, dengan judul :

**\* PERAN EMERGENCY RESPONSE TEAM (ERT) DALAM PENERAPAN TANGGAP DARURAT  
KEBAKARAN DI PT MAKASSAR TENE \***

Yang akan dilaksanakan dari : Tgl. **05 April s/d 05 Mei 2024**

Sehubungan dengan hal tersebut diatas, pada prinsipnya kami *menyetujui* kegiatan dimaksud dengan ketentuan yang tertera di belakang surat izin penelitian.

Demikian Surat Keterangan ini diberikan agar dipergunakan sebagaimana mestinya.

Diterbitkan di Makassar  
Pada Tanggal 03 April 2024

**KEPALA DINAS PENANAMAN MODAL DAN PELAYANAN TERPADU  
SATU PINTU PROVINSI SULAWESI SELATAN**



**ASRUL SANI, S.H., M.Si.**  
Pangkat : PEMBINA TINGKAT I  
Nip : 19750321 200312 1 008

Tembusan Yth  
1. Ketua LPPM UIN Alauddin Makassar di Makassar,  
2. Peringgal,



PT. MAKASSAR TENE

Jakarta Office  
Menara Aetra, 27<sup>th</sup> Floor  
Jl. Jend. Sudirman Kav. 5-6  
Jakarta 10220  
+62 21 5088 9899  
+62 21 5088 9887

Makassar Office & Site Office  
Kawasan Pergudangan dan  
Industri Parangloe Indah  
Jl. Prof. Dr. v. Sutarni NO. 38  
Makassar 90244, Sulawesi Selatan  
+411 510 988  
+62 411 472 0253

**SURAT KETERANGAN**  
21/HRD-GA/V/2-24

Dengan ini kami menyatakan:

Nama : Nurintan Utami  
NIM : 70200120073  
Fakultas/Jurusan : Kedokteran dan Ilmu Kesehatan/Kesehatan Masyarakat  
Semester : VIII (delapan)  
Alamat : Sawaru, Kec. Camba, Kab. Maros

Menerangkan bahwa:

Nama mahasiswa tersebut **benar** telah melaksanakan penelitian dalam rangka penyusunan skripsi di PT. Makassar Tene dimulai pada tanggal 15 Januari sd 29 Februari 2024 dengan judul penelitian "**Peran *Emergency Response Team* (ERT) dalam Penerapan Tanggap Darurat Kebakaran di PT Makassar Tene**".

Demikian surat keterangan ini kami buat untuk dipergunakan sebagaimana mestinya, terima kasih.

Makassar, 4 Mei 2024

Hormat kami,  
PT. Makassar Tene

Harry Samuel Tampubolon, S.H.  
HRDGA Manager



*Lampiran 7***Dokumentasi Penelitian**

Ket : Informan Utama



Ket : Informan Kunci



Ket : Informan Pendukung



Lokasi Penelitian



Pengecekan APAR



Pengecekan Jalur Evakuasi

Hidran



Pengecekan Titik Kumpul



Safety talk tanggap darurat

M A K A S S A R



Papan Wicara



Prosedur Penggunaan APAR



Pelatihan Penggunaan APAR



Pelatihan Penggunaan APAR



Prosedur Penggunaan Pada APAR

### RIWAYAT HIDUP PENELITI



**Nurintan Utami**, lahir di Desa Sawaru, Kecamatan Camba, Kabupaten Maros pada tanggal 2 September 2002. Anak kedua dari dua bersaudara, merupakan anak dari Bapak A. Muh Nasir dan Ibu Siti Ratna. Penulis pertama kali menempuh pendidikan di TK Aisyiah Tollu pada tahun 2007-2008, selanjutnya di SDN 8 Sawaru tahun 2008-2014, lalu di SMPN 3 Camba tahun 2014-2017, kemudian tiga tahun selanjutnya di SMAN 2 Maros tahun 2017-2020. Pada tahun 2020, penulis melanjutkan pendidikan S1 di Universitas Islam Negeri Alauddin Makassar tepatnya pada Fakultas Kedokteran dan Ilmu Kesehatan, Prodi Kesehatan Masyarakat, Konsentrasi Keselamatan dan Kesehatan Kerja (K3).

Selama menjadi mahasiswa, penulis telah beberapa kali melakukan kegiatan lapangan yaitu Pengalaman Belajar Lapangan (PBL) 1, 2, dan 3 di Desa Sanrobone, Kabupaten Takalar. Kemudian melaksanakan program magang di PT Makassar Tene. Dan Kuliah Kerja Nyata (KKN) di Kelurahan Baju Bodoa, Kabupaten Maros. Berkat Karunia Allah Swt. penulis dapat menyelesaikan studi di UIN Alauddin Makassar dengan judul penelitian **“Peran *Emergency Response Team* (ERT) dalam Penerapan Tanggap Darurat Kebakaran di PT Makassar Tene.”**