

**FAKTOR YANG BERHUBUNGAN DENGAN KINERJA PERAWAT
DALAM MENCEGAH TERJADINYA INFEKSI NOSOKOMIAL
DI RSUD HAJI MAKASSAR PROVINSI SULAWESI-SELATAN**



UNIVERSITAS ISLAM NEGERI
ALAUDDIN
MAKASSAR

1965
SKRIPSI

Diajukan untuk Memenuhi Salah Satu Syarat Meraih Gelar Sarjana
Kesehatan Masyarakat Program Studi Kesehatan Masyarakat
pada Fakultas Kedokteran Dan Ilmu Kesehatan

UIN Alauddin Makassar

UNIVERSITAS ISLAM NEGERI
ALAUDDIN
MAKASSAR

Oleh:

A. NURHIKMAH

NIM 70200120094

**FAKULTAS KEDOKTERAN DAN ILMU KESEHATAN
UNIVERSITAS ISLAM NEGERI ALAUDDIN MAKASSAR
2024**

PERNYATAAN KEASLIAN SKRIPSI

Mahasiswa yang bertanda tangan di bawah ini:

Nama : A. Nurhikmah
NIM : 70200120094
Tempat/Tanggal Lahir : Sungguminasa, 04 Mei 2001
Jurusan/Konsentrasi : Kesehatan Masyarakat/Administrasi Rumah Sakit
Fakultas : Kedokteran dan Ilmu Kesehatan
Alamat : Jl. R. Kalling Timur Lr. Garuda
Judul : Faktor yang Berhubungan dengan Kinerja Perawat dalam Mencegah Terjadinya Infeksi Nosokomial di RSUD Haji Makassar Provinsi Sulawesi Selatan

Menyatakan dengan sesungguhnya dan penuh kesadaran bahwa skripsi ini benar adalah hasil karya sendiri. Jika di kemudian hari terbukti bahwa ia merupakan duplikat, tiruan, plagiat, atau dibuat oleh orang lain, sebagian atau seluruhnya, maka skripsi dan gelar yang diperoleh karenanya batal demi hukum.

Gowa, 19 Juni 2024
Penyusun,



A. Nurhikmah
NIM 70200120094

PENGESAHAN SKRIPSI

Skripsi yang berjudul *"Faktor yang Berhubungan dengan Kinerja Perawat dalam Mencegah Terjadinya Infeksi Nosokomial di RSUD Haji Makassar Provinsi Sulawesi-Selatan* yang disusun oleh A. Nurhikmah, NIM: 70200120094, Mahasiswa Jurusan Kesehatan Masyarakat pada Fakultas Kedokteran dan Ilmu Kesehatan UIN Alauddin Makassar, telah diuji dan dipertahankan dalam sidang *Munaqasyah* yang diselenggarakan pada hari Jumat, 26 Juli 2024 M, dinyatakan telah dapat diterima sebagai salah satu syarat memperoleh gelar Sarjana dalam Ilmu Kesehatan, Jurusan Kesehatan Masyarakat.

Gowa, 29 Juli 2024
23 Muharam 1446 H

DEWAN PENGUJI:

Ketua	: Dr. dr. Hj. Dewi Setiawati, Sp. OG, M. Kes	(.....)
Sekretaris	: Abd. Majid HR Lagu, SKM., M. Kes	(.....)
Munaqisy I	: Dr. M. Fais Satrianegara, SKM., MARS	(.....)
Munaqisy II	: Muhammad Tajuddin, S.Si., M. Ag	(.....)
Pembimbing I	: Dr. Muh. Saleh, SKM., M. Kes	(.....)
Pembimbing II	: Yudi Adnan, S. Kep. M. Kes	(.....)

Diketahui Oleh:

Dekan Fakultas Kedokteran dan Ilmu Kesehatan
UIN Alauddin Makassar



Dr. dr. Dewi Setiawati, Sp. OG., M. Kes
NIP: 19810621 200604 2 005

KATA PENGANTAR



Assalamualaikum Warahmatullahi Wabarakatuh. Alhamdulillah, puji syukur kita panjatkan kehadirat Allah swt. atas limpahan berkah, rahmat, dan pertolongan serta hidayah-Nya sehingga penulis diberikan kesempatan, kesehatan, dan keselamatan, serta kemampuan untuk dapat menyelesaikan penyusunan skripsi ini yang berjudul "**Faktor yang Berhubungan dengan Kinerja Perawat dalam Mencegah Terjadinya Infeksi Nosokomial di RSUD Haji Makassar Provinsi Sulawesi-Selatan**". Shalawat dan salam atas junjungan kami baginda Nabi Muhammad saw. yang telah menyampaikan kepada kami nikmat Islam dan menuntun manusia kejalan yang lurus, yaitu jalan yang dikehendaki serta diridhoi oleh Allah swt.

Tujuan penulisan skripsi ini adalah untuk memenuhi syarat tugas akhir untuk menyelesaikan studi sarjana (S1), dan memperoleh gelar Sarjana Kesehatan Masyarakat (S.KM) pada Fakultas Kedokteran dan Ilmu Kesehatan UIN Alauddin Makassar. Pertama-tama dan paling utama saya ucapkan terima kasih kepada ayah saya **Andi Bakri** dan ibunda saya tercinta **Ratna** yang telah menjadi pahlawan dan suri tauladan dalam menyelesaikan skripsi ini, selalu memberikan kasih sayang, cinta, dukungan, motivasi yang tidak dapat penulis balas. Dan menjadi suatu kebanggaan memiliki orang tua yang mendukung anaknya untuk mencapai cita-cita. Teruntuk adikku tersayang **Andi Ummul** yang senantiasa memberikan keceriaan dan menghibur dikala jenuh dan lelah selama menyusun skripsi ini. Serta terima kasih kepada paman **Andi Basri** dan paman **Andi Basir** yang telah memberikan dukungan moral dan material yang sangat berarti. Bantuan dari paman sangat membantu saya dalam menyelesaikan skripsi ini. Tak lupa pula untuk

seluruh keluarga besar dari kedua orang tua penulis diucapkan terima kasih atas segala dorongan, motivasi, dan dukungannya, tanpa kalian penulis tidak akan mampu berada pada tahap ini.

Dalam penyusunan skripsi ini, penulis menemukan berbagai kendala dan kesulitan baik dari pihak peneliti itu sendiri maupun pihak luar. Namun dengan kesabaran peneliti mampu mengatasi kendala-kendala tersebut, tentunya dengan petunjuk dari Allah swt. serta bimbingan dan bantuan semua pihak yang terlibat. Alhamdulillah skripsi ini dapat terselesaikan. Oleh karena itu, melalui ucapan sederhana ini penulis ingin menyampaikan rasa terima kasih dan rasa hormat yang sebesar-besarnya kepada:

1. Prof. Dr. H. Hamdan Juhannis, M.A, Ph. D, Rektor UIN Alauddin Makassar. Beserta Wakil Rektor I, II, III, IV UIN Alauddin Makassar.
2. Dr. dr. Dewi Setiawati, Sp. OG, M. Kes Dekan Fakultas Kedokteran dan Ilmu Kesehatan Universitas Islam Negeri Alauddin Makassar dan para Wakil Dekan I, II, dan III.
3. Abd. Majid HR Lagu, SKM., M.Kes, Ketua Jurusan Kesehatan Masyarakat dan Dr. BS. Titi Haerana, SKM., M. Kes Sekretaris Jurusan Kesehatan Masyarakat Fakultas Kedokteran dan Ilmu Kesehatan Universitas Islam Negeri Alauddin Makassar.
4. Dr. Muh. Saleh, SKM., M.Kes Dosen Pembimbing I dan Yudi Adnan, S.Kep., M.Kes Dosen Pembimbing II yang dengan ikhlas telah meluangkan waktu, tenaga dan fikiran untuk mengarahkan penulis dalam menyelesaikan skripsi ini.
5. Dr. M. Fais Satrianegara, SKM., MARS Dosen Penguji Kompetensi dan Muhammad Tajuddin, S.Si., M.Ag Dosen Penguji Integrasi Keislaman

yang telah banyak memberikan masukan kepada penulis dalam menyelesaikan skripsi ini.

6. Dian Ihwana Ansyar, SKM., M. Kes Penasehat Akademik yang memotivasi dalam hal akademik.
7. Segenap Dosen dan Staff Jurusan Kesehatan Masyarakat yang telah memberikan ilmunya selama proses perkuliahan.
8. Seluruh Keluarga Besar Kesehatan Masyarakat UIN Alauddin Makassar yang telah banyak memberikan pemahaman arti dari sebuah proses pengembangan diri, berbagi pengalaman dan inspirasi.
9. Sahabat penulis calon orang sukses yakni Dian Ayu Permatasari Rusdy S.Stat, Nurhilda Alqur'aini S.M dan Siti Nurhalisa Thamrin A.Md.T yang menjadi bagian dari perjalanan hidup penulis dan senantiasa memberikan motivasi untuk segera menyelesaikan skripsi ini.
10. Teman-teman *Sevengirls* (Cita Qanita A, Munaya Nur Qufranul, Maharani, Nurul Athira, Rahmayanti, Siti Sri Rezki W) yang telah menemani perkuliahan hingga saat ini dan memberikan kontribusi baik tenaga maupun waktu kepada penulis, serta senantiasa memberikan semangat pantang menyerah dalam menyelesaikan skripsi ini.
11. Teman-teman seperjuangan Kesehatan Masyarakat Angkatan 2020 yang senantiasa memberikan mendukung dalam menyelesaikan skripsi ini.
12. Dan yang terakhir, kepada diri saya sendiri. A. Nurhikmah terima kasih atas keteguhan dan kerja keras yang telah ditunjukkan selama proses penyusunan skripsi ini. Walaupun sering kali merasa jenuh, lelah selama menyusun skripsi ini. Terima kasih tetap menjadi

manusia yang selalu mau berusaha dan tidak lelah mencoba. Terima kasih karena memutuskan untuk tidak menyerah sesulit apapun proses penyusunan skripsi ini dan telah menyelesaikannya sebaik dan semaksimal mungkin. Ini merupakan pencapaian yang patut dirayakan karena bisa menjadi sarjana pertama di keluarga.

Serta seluruh pihak yang turut membantu dalam menyelesaikan skripsi ini yang tidak dapat peneliti sebutkan satu persatu, semoga Allah swt. memberikan balasan yang lebih besar kepada semua pihak yang telah membantu proses penyelesaian skripsi ini. Semoga penelitian ini dapat memberikan sumbangsih ilmu pengetahuan bagi seluruh pembaca, dan juga menjadi pemantik semangat bagi seluruh mahasiswa untuk terus berkarya dalam bidang penelitian. Wassalamualaikum Warahmatullahi Wabarakatuh.



Makassar, 10 Juni 2024

A handwritten signature in black ink, appearing to read 'Nurhikmah', is placed to the right of the university logo.

A. Nurhikmah

70200120094

DAFTAR ISI

SKRIPSI	i
PERNYATAAN KEASLIAN SKRIPSI	ii
PENGESAHAN SKRIPSI.....	iii
KATA PENGANTAR	iv
DAFTAR ISI.....	viii
DAFTAR TABEL.....	x
DAFTAR LAMPIRAN	xi
ABSTRAK.....	xii
BAB I PENDAHULUAN	1
A. Latar Belakang.....	1
B. Rumusan Masalah	5
C. Hipotesis	5
D. Definisi Operasional dan Kriteria Objektif	6
E. Kajian Pustaka	11
F. Tujuan dan Kegunaan Penelitian	15
BAB II TINJAUAN TEORITIS	17
A. Tinjauan Umum Tentang Infeksi Nosokomial.....	17
B. Tinjauan Umum Tentang Kinerja Perawat.....	28
C. Tinjauan Umum Tentang Religiusitas	45
D. Tinjauan Umum Tentang Rumah Sakit.....	49
E. Kerangka Teori.....	53
F. Kerangka Konsep.....	54
BAB III METODOLOGI PENELITIAN	58
A. Etika Penelitian	58
B. Jenis dan Lokasi Penelitian	59
C. Pendekatan Penelitian.....	59
D. Populasi dan Sampel	59
E. Metode Pengumpulan.....	62
F. Desain Penelitian	62
G. Instrumen Penelitian	62

H. Validitas dan Reliabilitas Instrumen.....	63
I. Teknik Pengolahan Data dan Analisis Data.....	64
BAB IV HASIL PENELITIAN DAN PEMBAHASAN.....	67
A. Gambaran Umum Lokasi Penelitian.....	67
B. Hasil Penelitian.....	70
C. Pembahasan.....	80
D. Keterbatasan Penelitian.....	100
BAB V PENUTUP	101
A. Kesimpulan	101
B. Implikasi Penelitian.....	102
DAFTAR PUSTAKA	103
LAMPIRAN.....	110
RIWAYAT HIDUP PENULIS.....	140

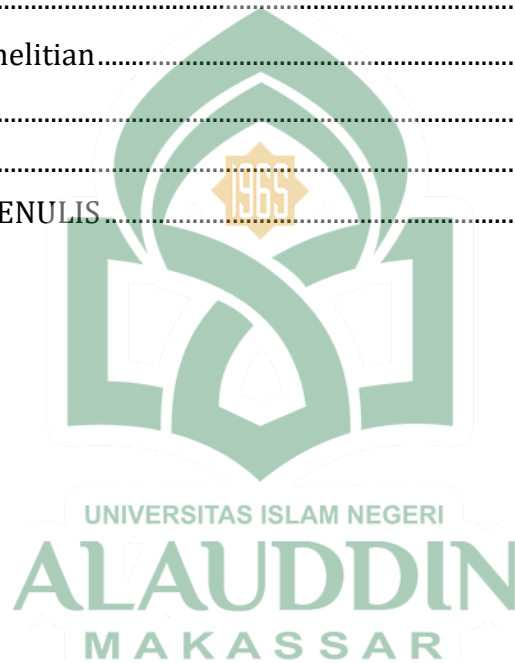

DAFTAR TABEL

Tabel 1.1 <i>Literatur Riview</i>	11
Tabel 4.1 Distribusi Responden Berdasarkan Umur Perawat di Instalasi Rawat Inap RS Haji Makassar	70
Tabel 4.2 Distribusi Responden Berdasarkan Jenis Kelamin Perawat di Instalasi Rawat Inap RS Haji Makassar	70
Tabel 4.3 Distribusi Responden Berdasarkan Pendidikan Terakhir Perawat di Instalasi Rawat Inap RS Haji Makassar	71
Tabel 4.4 Distribusi Responden Berdasarkan Lama Masa Kerja Perawat di Instalasi Rawat Inap RS Haji Makassar	71
Tabel 4.5 Distribusi Responden Berdasarkan Pengetahuan Perawat di Instalasi Rawat Inap RS Haji Makassar	72
Tabel 4.6 Distribusi Responden Berdasarkan Sikap Perawat di Instalasi Rawat Inap RS Haji Makassar	72
Tabel 4. 7 Distribusi Responden Berdasarkan Motivasi Perawat di Instalasi Rawat Inap RS Haji Makassar	73
Tabel 4.8 Distribusi Responden Berdasarkan Supervisi Perawat di Instalasi Rawat Inap RS Haji Makassar	73
Tabel 4. 9 Distribusi Responden Berdasarkan Religiusitas Perawat di Instalasi Rawat Inap RS Haji Makassar	74
Tabel 4. 10 Distribusi Responden Berdasarkan Kinerja Perawat di Instalasi Rawat Inap RS Haji Makassar	74
Tabel 4. 11 Hubungan Pengetahuan dengan Kinerja Perawat dalam Mencegah Terjadinya Infeksi Nosokomial di RSUD Haji Makassar	75
Tabel 4. 12 Hubungan Sikap dengan Kinerja Perawat dalam Mencegah Terjadinya Infeksi Nosokomial di RSUD Haji Makassar	76
Tabel 4. 13 Hubungan Motivasi dengan Kinerja Perawat dalam Mencegah Terjadinya Infeksi Nosokomial di RSUD Haji Makassar	77
Tabel 4. 14 Hubungan Supervisi dengan Kinerja Perawat dalam Mencegah Terjadinya Infeksi Nosokomial di RSUD Haji Makassar	78
Tabel 4. 15 Hubungan Religiusitas dengan Kinerja Perawat dalam Mencegah Terjadinya Infeksi Nosokomial di RSUD Haji Makassar	79

DAFTAR LAMPIRAN

Lampiran 1. Kusioner Penelitian	111
Lampiran 2. Uji Validitas dan Reliabilitas	119
Lampiran 3. Master Tabel	123
Lampiran 4. Output SPSS Versi 25	127
Lampiran 5. Informed Consent	133
Lampiran 6. Kode Etik Penelitian.....	134
Lampiran 7. Izin Penelitian dari Lp2m UIN Alauddin Makassar.....	135
Lampiran 8. Izin Penelitian dari DPM PTSP	136
Lampiran 9. Surat Keterangan Telah Melakukan Penelitian	137
Lampiran 10. Dokumentasi Penelitian.....	138
Lampiran 11. Hasil Uji Similiariti.....	139



ABSTRAK

Nama : A. Nurhikmah

Nim : 70200120094

Judul : Faktor yang Berhubungan dengan Kinerja Perawat dalam Mencegah Terjadinya Infeksi Nosokomial di RSUD Haji Makassar Provinsi Sulawesi-Selatan

Rumah sakit telah menerapkan standar pelayanan untuk meningkatkan kualitas pelayanan medis dan rehabilitasi, termasuk pengendalian infeksi, khususnya infeksi nosokomial yang masih menjadi isu permasalahan secara global termasuk di Indonesia.

Tujuan penelitian ini adalah untuk mengetahui faktor apa yang mempengaruhi kinerja perawat dalam pencegahan infeksi nosokomial di RSUD Haji Makassar Sulawesi Selatan.

Metode penelitian yang digunakan adalah kuantitatif dengan pendekatan *deskriptif analitis* dan *desain cross-sectional*. Sampel terdiri dari 108 perawat yang bertugas di ruang rawat inap, dipilih dengan menggunakan teknik *purposive sampling*. Instrumen yang digunakan berupa angket dan formulir wawancara kinerja yang telah tervalidasi dan reliabel.

Hasilnya menunjukkan dari 108 responden, terdapat 25 orang (23,1%) memiliki kinerja kurang baik dalam mencegah infeksi nosokomial. Analisis chi-square menunjukkan adanya hubungan yang signifikan antara pengetahuan ($P\text{-value} = 0,002$), sikap ($P\text{-value} = 0,001$), supervisi ($P\text{-value} = 0,038$), dan religiusitas ($P\text{-value} = 0,011$) dengan kinerja. Namun tidak ditemukan hubungan yang signifikan antara motivasi tenaga perawat ($P\text{-value} = 0,082$) dengan kinerja dalam pencegahan infeksi nosokomial RSUD Haji Makassar Sulawesi Selatan.

Implikasi dari penelitian ini agar perawat dapat meningkatkan kesadaran diri akan pentingnya patuh terhadap protokol kesehatan sesuai standar operasional prosedur (SOP) yang berlaku.

Kata kunci: Kinerja; Perawat; Infeksi Nosokomial

BAB I

PENDAHULUAN

A. Latar Belakang

Rumah sakit adalah fasilitas kesehatan yang menyediakan layanan medis lengkap untuk keadaan darurat, rawat jalan, dan rawat inap. Mereka menawarkan perawatan dan rehabilitasi sesuai dengan standar pelayanan untuk meningkatkan kualitas layanan. Upaya pengendalian infeksi sangat diperlukan, termasuk mencegah infeksi terkait pelayanan kesehatan. Infeksi nosokomial yang masih menjadi isu permasalahan secara global termasuk di Indonesia (Undang-Undang Republik Indonesia, 2009).

Berdasarkan data *World Health Organization* (WHO) Tahun 2021 dalam (Raofi *et al.*, 2023), prevalensi *Healthcare Associated Infections* (HAIs) di rumah sakit seluruh dunia mencapai 9%, yang berarti sekitar 1,4 juta pasien rawat inap terkena infeksi nosokomial. Tingkat HAIs di negara berpenghasilan tinggi adalah 7,5%, sedangkan di negara berpenghasilan rendah berkisar antara 5,7% hingga 19,2%. Di negara berkembang, kejadian HAIs sebesar 25%, sementara di negara maju berkisar antara 5% hingga 15%. Sekitar 8,70% dari 55 rumah sakit di 14 negara di Eropa, Timur Tengah, Asia Tenggara, dan kawasan Pasifik melaporkan adanya HAIs. Prevalensi tertinggi ditemukan di Mediterania Timur dan Asia Tenggara, masing-masing

sebesar 11,80% dan 10%, sedangkan di Eropa dan Pasifik Barat masing-masing sebesar 7,70% dan 9% (Safitri *et al.*, 2020).

Angka kejadian infeksi nosokomial masih sangat tinggi pada rumah sakit di Indonesia dengan prevalensi 55,1% di rumah sakit pemerintah dan 35,7% di rumah sakit swasta (Flora Napitupulu, Zuraidah, 2023). Survei yang dilaksanakan pada 11 rumah sakit di DKI Jakarta membuktikan ternyata 9,8% pasien rawat inap mengalami infeksi nosokomial selama masa perawatan mereka (Gurning, 2022).

Pencegahan dan pengendalian infeksi bertujuan untuk melindungi setiap orang dari risiko penularan yang berasal dari masyarakat dan pelayanan kesehatan di berbagai fasilitas, termasuk rumah sakit. Angka kejadian HAIs yang tinggi di rumah sakit menjadi salah satu indikator mutu rumah sakit, mencerminkan seberapa baik rumah sakit tersebut dalam mengendalikan HAIs. Tantangan dalam pengelolaan HAIs semakin kompleks, dan kerugian ekonomi akibat infeksi nosokomial bisa sangat besar. Kerugian ini mencakup biaya tambahan karena perpanjangan masa rawat inap, penggunaan antibiotik dan obat-obatan lain, peralatan medis, serta kerugian tidak langsung seperti berkurangnya waktu produktif. Oleh karena itu, kebijakan antibiotik, penggunaan disinfektan, dan sterilisasi terpusat harus diikuti dengan ketat (Irene Pandeiroot, 2023).

Perawat memegang peran sangat penting dalam kejadian infeksi yang diperoleh di rumah sakit. Sebagaimana kita ketahui, perawat

rata-rata melakukan interaksi dengan pasien sekitar 7-8 jam setiap hari, dengan kurang lebih 4 jam di antaranya merupakan sentuhan langsung dengan pasien (Situmorang, 2020). Oleh karena itu, perawat dituntut memiliki pelatihan dan pengetahuan yang memadai, yang penting dalam kegiatan merawat pasien, terutama dalam pencegahan infeksi (Istiqomah & Nurhayati, 2023).

Menurut penelitian yang dilakukan oleh (Heriyati *et al.*, 2020) terdapat korelasi antara tingkat pengetahuan dan praktik pencegahan serta pengendalian infeksi di RSUD Majene. Pengetahuan yang memadai dapat mengurangi kejadian infeksi nosokomial, serta meningkatkan kesadaran terhadap tindakan yang diperlukan untuk keamanan perawat dan pasien. Kemudian hasil penelitian (Situmorang, 2020) juga menegaskan bahwa pengetahuan yang memadai di kalangan perawat dapat meningkatkan kemampuan mereka dalam menerapkan tindakan preventif yang sesuai.

Penelitian yang dilakukan Nurul Iffah Afwika diperoleh data dari Pencegahan dan Pengendalian Infeksi (PPI) sebesar 3,1% HAIs di tahun 2020. Dan di tahun 2021 diperoleh data sebesar 75,94% tingkat kepatuhan tenaga kesehatan dalam melakukan kebersihan tangan masih belum memenuhi standar yang ditetapkan rumah sakit, yang sebesar 80% (Afwika, 2023). Kemudian setelah melakukan observasi awal di RSUD Haji Makassar Provinsi Sulawesi-Selatan kejadian infeksi nosokomial pada 2023 mengalami peningkatan sebesar 3,2%.

Angka ini masih belum mencapai standar yang telah ditentukan oleh Kementerian Kesehatan, yakni sebesar 1,5% (Kemenkes RI, 2017). Tingginya angka penyebaran infeksi nosokomial berpotensi mengancam mutu pelayanan rumah sakit, menandakan adanya potensi untuk mutu pelayanan yang kurang baik. Maka dari itu, langkah pencegahan harus dilaksanakan agar dapat mengurangi angka kejadian infeksi nosokomial (Heriyati *et al.*, 2020).

National Nosocomial Infections Surveillance (NNIS) dan *Centers of Disease Control and Prevention's* (CDC's) terjadi sekitar 5-6 kasus infeksi nosokomial per 100 pasien yang mengunjungi rumah sakit (Konoralma *et al.*, 2019). Adapun jumlah pasien yang berkunjung di RSUD Haji Makassar Provinsi Sulawesi-Selatan di bulan Januari-oktober 2023 sebanyak 23.625 pasien. Semakin banyak pasien yang masuk ke rumah sakit, semakin tinggi potensi penyebaran bakteri dan virus di lingkungan tersebut.

Berdasarkan penjelasan data di atas yang mengindikasikan tingginya angka infeksi nosokomial bahkan mengalami peningkatan, maka peneliti tertarik untuk mengetahui Faktor apa yang Berhubungan dengan Kinerja Perawat dalam Mencegah Terjadinya Infeksi Nosokomial RSUD Haji Makassar Provinsi Sulawesi-Selatan.

B. Rumusan Masalah

Berdasarkan gambaran latar belakang di atas, maka rumusan masalah dari penelitian ini adalah “Faktor apa yang Berhubungan dengan Kinerja Perawat dalam Mencegah Terjadinya Infeksi Nosokomial di RSUD Haji Makassar Provinsi Sulawesi-Selatan”.

C. Hipotesis

Hipotesis alternatif (H_a)

1. Ada hubungan antara pengetahuan dengan kinerja perawat dalam mencegah terjadinya infeksi nosokomial di RSUD Haji Makassar Provinsi Sulawesi-Selatan.
2. Ada hubungan antara sikap dengan kinerja perawat dalam mencegah terjadinya infeksi nosokomial di RSUD Haji Makassar Provinsi Sulawesi-Selatan.
3. Ada hubungan antara motivasi dengan kinerja perawat dalam mencegah terjadinya infeksi nosokomial di RSUD Haji Makassar Provinsi Sulawesi-Selatan.
4. Ada hubungan antara supervisi dengan kinerja perawat dalam mencegah terjadinya infeksi nosokomial di RSUD Haji Makassar Provinsi Sulawesi-Selatan.
5. Ada hubungan antara religiusitas dengan kinerja perawat dalam mencegah terjadinya infeksi nosokomial di RSUD Haji Makassar Provinsi Sulawesi-Selatan.

D. Definisi Operasional dan Kriteria Objektif

Definisi operasional variabel dibutuhkan untuk mendefinisikan menjelaskan variabel secara spesifik, yang menjelaskan bagaimana variabel akan diukur dalam penelitian ini.

1. Pengetahuan

Pada penelitian ini pengetahuan yaitu tingkat pemahaman perawat mengenai pencegahan infeksi nosokomial.

Pengetahuan responden diberikan skoring berdasarkan jawaban yang benar diberikan nilai (1) dan jawaban yang salah diberikan nilai (0).

Skala dalam penelitian ini menggunakan Skala Guttman.

Jika kriteria objektif:

Baik : Jika skor jawaban responden $\geq 50\%$

Kurang Baik : Jika skor jawaban responden $< 50\%$

2. Sikap

Pada penelitian ini sikap yaitu tanggapan perawat terhadap pentingnya pencegahan infeksi nosokomial.

Sikap responden diberikan skoring berdasarkan jawaban yang benar diberikan nilai (1) dan jawaban yang salah diberikan nilai (0).

Skala dalam penelitian ini menggunakan Skala Guttman.

Jika kriteria objektif:

Positif : Jika skor jawaban responden $\geq 50\%$

Negatif : Jika skor jawaban responden $< 50\%$

3. Motivasi

Pada penelitian ini motivasi yaitu tingkat dorongan internal dan eksternal yang mempengaruhi seorang perawat untuk melaksanakan tugas-tugas mencegah infeksi nosokomial.

Skala dalam penelitian ini menggunakan skala likert.

Jumlah pertanyaan = 10

Setiap pertanyaan berskala = 1-5

Skor tertinggi = Skor skala tertinggi x jumlah pertanyaan
 $= 5 \times 10 = 50 (100\%)$

Skor terendah = Skor skala terendah x jumlah pertanyaan
 $= 1 \times 10 = 10$
 $= \frac{10}{50} \times 100\% = 20\%$

Kisaran (Range) = Skor tertinggi – skor terendah
 $= 100\% - 20\%$
 $= 80\%$

Kriteria objektif dibagi menjadi 2 kategori, yaitu Tinggi dan Rendah. Dimana :

I : Interval

R : Kisaran (Range)

K : Jumlah Kategori (2 Kategori)

Sehingga diperoleh:

$$I = \frac{80}{2}$$

$$I = 40\%$$

Maka skor standar = $100\% - 40\% = 60\%$

Jadi kriteria objektif :

Tinggi : Jika skor jawaban responden $\geq 60\%$

Rendah : Jika skor jawaban responden $< 60\%$

4. Supervisi

Supervisi yang dimaksud dalam penelitian ini yaitu proses pengawasan dan pembinaan yang dilakukan atasan untuk memastikan perawat mematuhi protocol pencegahan infeksi nosokomial.

Skala dalam penelitian ini menggunakan skala likert.

Jumlah pertanyaan = 10

Setiap pertanyaan berskala = 1-5

Skor tertinggi = Skor skala tertinggi x jumlah pertanyaan
 $= 5 \times 10 = 50 (100\%)$

Skor terendah = Skor skala terendah x jumlah pertanyaan
 $= 1 \times 10 = 10$
 $= \frac{10}{50} \times 100\% = 20\%$

Kisaran (Range) = Skor tertinggi - skor terendah
 $= 100\% - 20\%$
 $= 80\%$

Kriteria objektif dibagi menjadi 2 kategori, yaitu Baik dan Kurang Baik. Dimana :

I : Interval

R : Kisaran (Range)

K : Jumlah Kategori (2 Kategori)

Sehingga diperoleh:

$$I = \frac{80}{2}$$

$$I = 40\%$$

Maka skor standar = 100% - 40% = 60%

Jadi kriteria objektif :

Baik : Jika skor jawaban responden $\geq 60\%$

Kurang Baik : Jika skor jawaban responden $< 60\%$

5. Religiusitas

Pada penelitian ini religiusitas yaitu sikap kepercayaan dan praktik keagamaan yang mempengaruhi sikap dan perilaku perawat dalam menjalankan tugasnya, termasuk dalam pencegahan infeksi nosokomial.

Skala dalam penelitian ini menggunakan skala likert.

Jumlah pertanyaan = 10

Setiap pertanyaan berskala = 1-5

Skor tertinggi = Skor skala tertinggi x jumlah pertanyaan

$$= 5 \times 10 = 50 (100\%)$$

Skor terendah = Skor skala terendah x jumlah pertanyaan

$$= 1 \times 10 = 10$$

$$= \frac{10}{50} \times 100\% = 20\%$$

Kisaran (Range) = Skor tertinggi - skor terendah

$$= 100\% - 20\%$$

$$= 80\%$$

Kriteria objektif dibagi menjadi 2 kategori, yaitu Baik dan Kurang

Dimana :

I : Interval

R : Kisaran (Range)

K : Jumlah Kategori (2 Kategori)

Sehingga diperoleh:

$$I = \frac{80}{2}$$

$$I = 40\%$$

Maka skor standar = 100% - 40% = 60%

Jadi kriteria objektif :

Baik : Jika skor jawaban responden $\geq 60\%$

Kurang : Jika skor jawaban responden $< 60\%$

6. Kinerja

Pada penelitian ini kinerja perawat diartikan sebagai tingkat kepatuhan perawat dalam melakukan seluruh kegiatan pencegahan infeksi nosokomial.

Kinerja Responden diberikan skoring berdasarkan jawaban yang benar diberikan nilai (1) dan jawaban yang salah diberikan nilai (0).

Skala dalam penelitian ini menggunakan Skala Guttman.

Jika kriteria objektif:

Baik : Jika skor jawaban responden $\geq 50\%$

Kurang Baik : Jika skor jawaban responden $< 50\%$

E. Kajian Pustaka

Tabel 1.1 *Literatur Riview*

No	Judul/Link	Penulis/ Tahun	Variabel	Metode	Hasil
1	Hubungan Pengetahuan dan Sikap Pencegahan Infeksi Nosokomial dengan Kepatuhan Perawat dalam Mencuci Tangan di Ruang Rawat Inap Terpadu Rumah Sakit Umum Daerah Aceh Besar Tahun 2022 http://www.jurnal.uui.ac.id/index.php/JHTM/article/view/2397	Ruhul Chairani , Saiful Riza , Yadi Putra/ 2022	Independen: Usia, Pendidikan, Lama Bekerja, Pengetahuan, Sikap Dependen: Pencegahan Infeksi Nosokomial	Kuantitatif dengan desain <i>cross sectional study</i>	Temuan dari penelitian menunjukkan bahwa terdapat korelasi signifikan antara pengetahuan ($p=0,028$) dan sikap ($p=0,011$) perawat terhadap kepatuhan dalam mencuci tangan.
2	Knowledge, Attitude and Practice of Intensive Care Units Nurses about Prevention and Control of Nosocomial Infections http://sjiums.irshums.ac.ir/files/site1/user_files_fdf95f/maryam-A-10-47-2-e079e31.pdf	Shirani K., Behroozyni a M./ 2022	Independen: Usia, Pendidikan, Waktu Pekerjaan, Bekerja Pengetahuan, Sikap, praktik Dependen: Pencegahan Infeksi Nosokomial	Penelitian <i>deskriptif cross-sectional</i>	Tidak terdapat korelasi yang signifikan antara sikap dan praktik, namun ditemukan hubungan yang signifikan antara pengetahuan dan praktik dalam konteks ini.
3	Faktor-Faktor Yang Berhubungan Dengan Kinerja Perawat Dalam Melaksanakan Pencegahan Infeksi	Adhy Purnawan, Frida	Independen: Pengetahuan, Motivasi, Supervisi, Beban Kerja,	Penelitian kuantitatif dengan	Ditemukan hubungan yang signifikan antara variabel pengetahuan, motivasi, supervisi,

No	Judul/Link	Penulis/ Tahun	Variabel	Metode	Hasil
	<p>Nosokomial di Ruang Rawat Inap Rsia Vitalaya Kota Tangerang Selatan</p> <p>http://openjournal.wdh.ac.id/index.php/MAP/article/view/263</p>	<p>Kasumawati, Riris Andriati, Gerry Handika Putra/ 2021</p>	<p>Kinerja Perawat</p> <p>Dependen: Pencegahan Infeksi Nosokomial</p>	<p><i>pendekatan cross sectional</i></p>	<p>beban kerja, dan kinerja perawat dengan upaya pencegahan infeksi nosokomial..</p>
4	<p>Knowledge and Preventive Practices of Nosocomial Infections among Health Workers in Two Selected Tertiary Hospitals in Ogun State</p> <p>https://www.internationaljournalofcaringsciences.org/docs/19_maitanmioriginal_14_1.pdf</p>	<p>Maitanmi Julius Olatade, RN, RM, RPHN, DAPHNE, BNSc, PGDE, MSc, Anise Ifeoluwa, RN, BNSc/ 2021</p>	<p>Independen: Usia, Jenis Kelamin, Bidang Profesional, Lama Bekerja, Status Pekerjaan, Pengetahuan</p> <p>Dependen: Pencegahan Infeksi Nosokomial</p>	<p>Survei dilakukan dengan menggunakan teknik <i>multistage sampling</i> untuk merekrut responden penelitian ini.</p>	<p>Temuan menunjukkan bahwa 94,1% responden memiliki pengetahuan tinggi tentang infeksi nosokomial, 95,9% memiliki pengetahuan tinggi tentang praktik pencegahan infeksi nosokomial. Faktor-faktor yang mempengaruhi praktik preventif adalah beban kerja, kurangnya peralatan dan jarak ke peralatan preventif.</p>

No	Judul/Link	Penulis/ Tahun	Variabel	Metode	Hasil
5	Hubungan Beban Kerja Perawat dengan Pencegahan Infeksi Nosokomial di Ruang Rawat Inap Rsud Simo Boyolali http://eprints.ukh.ac.id/id/eprint/910/1/naspub%20fik.pdf	Ernie Hening Puspita, Meri Oktariani, Nurma Shovie Rizqia/ 2020	Independen: Usia, Jenis Kelamin, Tingkat Pendidikan, Masa Kerja, Beban Kerja, Dependen: Pencegahan Infeksi Nosokomial	Metode penelitian deskriptif kuantitatif dengan pendekatan <i>cross sectional</i> .	Hasil uji korelasi menunjukkan bahwa terdapat hubungan signifikan antara beban kerja perawat dan upaya pencegahan infeksi nosokomial di Ruang Rawat Inap RSUD Simo Boyolali, dengan nilai $p < 0,05$ ($p = 0,008$).
6	Hubungan Pengetahuan dengan Pencegahan dan Pengendalian Infeksi Nosokomial di Rumah Sakit https://ojs.poltekkesmalang.ac.id/index.php/jpk/article/view/1465	Heriyati, Hatisah, Ayu Astuti/ 2020	Independen: Jenis Kelamin, Umur, Lama bekerja, Pendidikan, Pengetahuan, Sikap Dependen: Pencegahan Dan Pengendalian Infeksi Nosokomial	Penelitian kuantitatif menggunakan <i>survei analitik</i> , berupa <i>cross sectional study</i>	Berdasarkan hasil uji statistik, terdapat korelasi signifikan antara tingkat pengetahuan dan praktik pencegahan serta pengendalian infeksi nosokomial di RSUD Majene. Lebih dari 50% responden yang memiliki tingkat pengetahuan baik juga menunjukkan tingkat pencegahan dan pengendalian yang baik terhadap infeksi nosokomial.
7	Hubungan Pengetahuan dan Sikap Tentang Pencegahan Infeksi Nosokomial dengan Kepatuhan Perawat dalam	Finni Fitria Tumiwa/ 2019	Independen: Umur, Jenis Kelamin, Pendidikan, Pengetahuan, Sikap	Metode Penelitian Analisis Deskriptif	Ditemukan adanya hubungan antara pengetahuan dan sikap perawat terkait pencegahan Infeksi Nosokomial dengan tingkat

No	Judul/Link	Penulis/ Tahun	Variabel	Metode	Hasil
	Mencuci Tangan di Igd Rsup. Prof. Dr. R.D. Kandou Manado https://journal.iktgm.ac.id/index.php/nursing/article/view/58		Dependen: Kepatuhan Mencuci Tangan	, Dengan Menggunakan Pendekatan <i>Cross Sectional</i>	kepatuhan dalam mencuci tangan di IGD Lantai I RSUP Prof. Dr. R.D. Kandou Manado.
8	Pengaruh Kepemimpinan Islami dan Religiusitas Terhadap Kinerja Karyawan Melalui Kepuasan Kerja Karyawan Sebagai Variabel Intervening (Studi Kasus Pada Waroeng Spesial Sambal) The https://doi.org/10.36418/syntax-literate.v6i1.2282	Wahidya Difta Sunanda/ 2020	Independen: Kepemimpinan Islami, Religiusitas Dependen: Kinerja	Penelitian ini merupakan penelitian dengan pendekatan kuantitatif	Kepemimpinan Islami berpengaruh positif dan Religiusitas berpengaruh positif dan signifikan terhadap kinerja karyawan Waroeng SS kantor pusat dan outlet di kota Yogyakarta

Berdasarkan tabel 1.1 *literature review* yang telah dilakukan, peneliti akhirnya mengangkat judul penelitian yaitu “Faktor yang Berhubungan dengan Kinerja Petugas Kesehatan Berbasis Religiusitas dalam Mencegah Terjadinya Infeksi Nosokomial di RSUD Haji Provinsi Sulawesi-Selatan”. Adapun keterbaruan dari penelitian ini adalah menggabungkan beberapa variabel penelitian diatas. Selain itu, keterbaruan juga terdapat pada variabel penelitian yaitu religiusitas.

F. Tujuan dan Kegunaan Penelitian

1. Tujuan Penelitian

a. Tujuan Umum

Untuk mengetahui Faktor yang Berhubungan dengan Kinerja Perawat dalam Mencegah Terjadinya Infeksi Nosokomial di RSUD Haji Makassar Provinsi Sulawesi-Selatan.

b. Tujuan Khusus

- 1) Mengetahui apakah ada hubungan antara pengetahuan dengan kinerja perawat dalam mencegah terjadinya infeksi nosokomial di RSUD Haji Makassar Provinsi Sulawesi-Selatan.
- 2) Mengetahui apakah ada hubungan antara sikap dengan kinerja perawat dalam mencegah terjadinya infeksi nosokomial di RSUD Haji Makassar Provinsi Sulawesi-Selatan.
- 3) Mengetahui apakah ada hubungan antara motivasi dengan kinerja perawat dalam mencegah terjadinya infeksi nosokomial di RSUD Haji Makassar Provinsi Sulawesi-Selatan.
- 4) Mengetahui apakah ada hubungan antara supervisi dengan kinerja perawat dalam mencegah terjadinya infeksi nosokomial di RSUD Haji Makassar Provinsi Sulawesi-Selatan.
- 5) Mengetahui apakah ada hubungan antara religiusitas dengan kinerja perawat dalam mencegah terjadinya infeksi nosokomial di RSUD Haji Makassar Provinsi Sulawesi-Selatan.

2. Kegunaan Penelitian

a. Kegunaan Praktis

Penelitian ini dapat digunakan sebagai sumber informasi dan panduan bagi manajemen RSUD Haji Makassar Provinsi Sulawesi-Selatan dalam mengimplementasikan strategi pencegahan dan pengendalian infeksi nosokomial. Selain itu, hasil penelitian ini juga dapat menjadi referensi bagi peneliti dan praktisi kesehatan dalam memperdalam studi mengenai topik ini.

b. Kegunaan Bagi Responden

Studi ini memberikan informasi yang berharga kepada perawat tentang pentingnya perubahan perilaku dalam usaha pencegahan infeksi nosokomial, yang dapat meningkatkan kesadaran dan praktik mereka dalam menjaga kebersihan dan keamanan pasien.

c. Kegunaan Bagi Peneliti

Penelitian ini memberikan pembelajaran penting bagi peneliti untuk mengembangkan ilmu dan pemahaman tentang strategi pencegahan infeksi nosokomial.

BAB II

TINJAUAN TEORITIS

A. *Tinjauan Umum Tentang Infeksi Nosokomial*

1) Pengertian Infeksi Nosokomial

Infeksi adalah kondisi di mana mikroorganisme patogen memasuki tubuh inang, bereplikasi di dalam jaringan, dan mengganggu fungsi normal tubuh, sering kali menyebabkan respon inflamasi seperti luka kronis, kehilangan organ, atau bahkan kematian (Kartini, 2023). Istilah "nosokomial" berasal dari bahasa Yunani, dengan "noso" yang berarti penyakit dan "komeo" yang berarti rumah sakit. Infeksi nosokomial merujuk pada infeksi yang terjadi dalam kurun waktu 48 jam setelah pelayanan kesehatan, baik berasal dari lingkungan rumah sakit maupun alat medis yang digunakan, dengan syarat tidak ada tanda-tanda klinis infeksi pada awal perawatan dan tidak dalam masa inkubasi (Yulika, 2020).

Dalam pandangan WHO, *Healthcare Associated Infection (HAIs)* atau infeksi nosokomial, sebagaimana dijelaskan oleh (Komalaningsih *et al.*, 2023) merujuk kepada infeksi yang muncul selama atau setelah menjalani perawatan atau tindakan medis di fasilitas pelayanan kesehatan, dimana infeksi ini muncul setidaknya 48 jam setelah masuk dan paling lama 30 hari setelah meninggalkan fasilitas tersebut.

Infeksi nosokomial yang terjadi di rumah sakit yang berkaitan dengan pemberian layanan kesehatan, infeksi nosokomial dapat meningkatkan angka mortalitas dan morbiditas pasien yang dirawat di rumah sakit (Handayani *et al.*, 2022). *Healthcare Associated*

Infection (HAIs) terjadi saat pasien sedang dirawat di fasilitas kesehatan, tanpa menunjukkan tanda infeksi atau gejala saat masuk dan diluar masa inkubasi lebih dari 72 jam (Putra Ritonga & Silaban, 2022).

Selama perawatan, pasien dapat menghadapi risiko tambahan yang mengakibatkan mereka terkena infeksi nosokomial. Infeksi ini sering kali dianggap sebagai bencana karena timbul dari tindakan yang dilakukan selama perawatan, yang tidak selalu dapat dihindari. Sebagaimana firman Allah swt. dalam QS Asy-Syura/42:30.

وَمَا أَصَابَكُمْ مِّنْ مُّصِيبَةٍ فَبِمَا كَسَبَتْ أَيْدِيكُمْ وَيَعْفُوا عَنْ كَثِيرٍ ﴿٤٠﴾

Terjemahnya:

“Musibah apa pun yang menimpa kamu adalah karena perbuatan tanganmu sendiri dan (Allah) memaafkan banyak (kesalahanmu)” (Kementerian Agama RI, 2019).

Dalam tafsir Al-Azhar (Hamka, 2024) dijelaskan bahwa ayat ini mengingatkan kita untuk tidak segera menyalahkan orang lain atau Tuhan ketika menghadapi musibah. Lebih baik melakukan introspeksi diri terlebih dahulu. Manusia seringkali lupa bahwa mereka juga bisa berbuat kesalahan. Ketika mengalami bencana, seringkali kita merasa bingung dan cenderung mencari pihak lain, termasuk takdir untuk disalahkan.

Dengan demikian, dapat dipahami bahwa infeksi nosokomial sering kali terjadi akibat ulah manusia sendiri. Hal ini sejalan dengan masalah yang timbul selama prosedur invasif seperti pemasangan kateter selama perawatan dan operasi di rumah sakit. Tidak hanya pasien yang mungkin melakukan kesalahan dengan tidak menjaga kebersihan diri dan menghindari penularan penyakit menular, tetapi

juga perawat yang merawat pasien. Kelalaian dalam mengikuti prosedur *hygiene* dan sterilisasi, baik terhadap petugas kesehatan maupun peralatan medis yang digunakan, dapat berdampak serius pada timbulnya infeksi nosokomial.

Adapun kriteria infeksi nosokomial Depkes RI dalam (Kristina Ana, 2022), antara lain:

- a. Ketika pasien mulai dirawat, tidak ada gejala klinis infeksi dan tidak sedang dalam masa inkubasi.
- b. Infeksi terjadi setidaknya 72 jam setelah pasien mulai dirawat (3x24 jam).
- c. Infeksi terjadi pada pasien yang masa pengobatannya melebihi masa inkubasi.
- d. Infeksi terjadi pada neonatus ditularkan melalui ibunya saat melahirkan atau selama dirawat di rumah sakit.
- e. Jika terdapat indikasi infeksi saat pasien dirawat di rumah sakit dan telah terbukti bahwa infeksi tersebut didapat saat perawatan sebelumnya di rumah sakit yang sama, dan infeksi ini belum pernah tercatat sebagai infeksi nosokomial yang berasal dari rumah sakit.

2) Cara Penularan Infeksi Nosokomial

Rantai infeksi ialah serangkaian faktor yang harus ada agar infeksi dapat terjadi. Sebagai bagian dari upaya pencegahan dan pengendalian infeksi yang efektif, penting untuk memahami komponen rantai infeksi. Insiden infeksi di pelayanan kesehatan dapat disebabkan oleh enam elemen kunci dalam siklus penularan. Jika salah satu dari ini dapat dipotong atau dihilangkan maka infeksi dapat dicegah atau dihentikan.

Menurut (Septiani, 2017) terdapat enam elemen siklus penularan infeksi, yaitu:

a. Agen infeksi (*infectious agent*)

Agen infeksi adalah mikroorganisme meliputi, bakteri, virus, jamur, dan parasit yang menyebabkan infeksi pada manusia. Aspek-aspek yang menyebabkan infeksi termasuk patogenitas (kemampuan untuk menyebabkan penyakit), virulensi (keparahan penyakit yang disebabkan), dan jumlah (dosis atau beban mikroorganisme). Penting untuk segera mengidentifikasi bibit penyakit melalui pengujian kesehatan atau pusat diagnostik untuk memulai tindakan pencegahan dan penanggulangan yang tepat.

b. *Reservoir*

Reservoir adalah tempat atau sumber di mana bibit penyakit dapat hidup, tumbuh, berkembang biak dan siap menular ke inang. *Reservoir* dapat ditemukan pada manusia, alat kesehatan, hewan, tumbuhan, tanah, air, lingkungan, dan bahan organik lainnya. Juga dapat ditemukan pada orang sehat, seperti pada kulit, selaput lendir mulut, saluran pernafasan bagian atas, usus dan vagina.

c. *Portal of exit* (pintu keluar)

Portal of exit ialah tempat di mana agen infeksi (mikroorganisme) meninggalkan *reservoir* dan dapat menyebar ke lingkungan sekitarnya melalui saluran napas, saluran pencernaan, saluran kemih, atau transplasenta.

d. Metode Transmisi

Cara penularan adalah cara suatu mikroorganisme dapat berpindah dari reservoir ke individu yang rentan.

Terdapat beberapa metode penularan:

1) Kontak

Terdiri dari kontak langsung dan tidak langsung. Kontak langsung terjadi ketika mikroba patogen ditransfer langsung dari sumber ke pintu masuk yang tepat pada individu, seperti saat memandikan pasien atau menyentuh permukaan tubuhnya. Kontak tidak langsung melibatkan media perantara seperti peralatan medis terkontaminasi atau tangan yang tidak dicuci.

2) *Droplet* (percikan)

Penularan melalui *droplet* terjadi saat mikroorganisme ditransfer melalui batuk, bersin, atau berbicara dalam jarak dekat.

3) *Airborne*

Transmisi melalui udara terjadi ketika mikroorganisme patogen ditransfer melalui udara, misalnya *Mycobacterium tuberculosis* atau virus *rubella* dan *varicella*.

4) *Vehikulum*

Meliputi *transmisi* melalui makanan, minuman, atau air yang terkontaminasi, serta *transmisi* melalui darah seperti HIV atau hepatitis melalui jarum suntik atau transfusi darah.

5) *Vektor*

Melibatkan serangga atau binatang pengerat yang berperan sebagai perantara penularan, misalnya lalat, yang dapat membawa mikroorganisme dari satu host ke host lainnya.

e. *Portal of entry* (pintu masuk)

Ilah distribusi di mana agen infeksi memasuki individu yang rentan, seperti saluran pernapasan, saluran pencernaan, saluran kemih, kulit yang terluka, atau selaput lendir.

f. *Susceptible host*

Ialah individu yang rentan terhadap infeksi karena kekebalan tubuhnya yang rendah, yang dipengaruhi oleh aspek seperti umur, status gizi, status imunisasi, kondisi kronis, atau pengobatan dengan *imunosupresan*.

Berikut adalah penjelasan mengenai penularan infeksi nosokomial menurut Departemen Kesehatan RI tahun 1995 dalam (Hermawan, 2009):

- 1) Infeksi silang (*Cross Infection*): Penyakit yang timbul dari mikroorganisme yang diperoleh dari orang lain atau pasien yang dirawat di rumah sakit, baik langsung maupun tidak langsung..
- 2) Infeksi sendiri (*Self infection, Auto infection*): Penyakit yang timbul dari mikroorganisme diperoleh dari pasien itu sendiri, berpindah dari satu jaringan ke jaringan lain di dalam tubuh.
- 3) Infeksi lingkungan (*Environmental infection*): Penyakit yang timbul dari mikroorganisme yang diperoleh dari benda atau materi tak hidup di sekitar lingkungan rumah sakit, seperti seperti lingkungan lapangan basah dan tempat lainnya.

g. Jenis-jenis Infeksi Nosokomial

Menurut (Sardi, 2021), ada empat jenis infeksi nosokomial yang paling umum dialami:

Terdapat 4 jenis infeksi nosokomial yang paling sering terjadi pada pasien:

1) Infeksi Aliran Darah Primer (IADP)

Infeksi ini terjadi ketika bakteri masuk langsung ke dalam aliran darah.

2) Infeksi Saluran Kemih (ISK)

Jenis infeksi ini melibatkan bagian-bagian dari sistem kemih, seperti kandung kemih, uretra, ureter, dan ginjal. Biasanya terjadi sebagai komplikasi dari kateterisasi atau prosedur medis lainnya.

3) Infeksi Daerah Operasi (IDO)

Infeksi ini terjadi dalam 30 hari setelah operasi (atau dalam satu tahun jika ada implant yang terpasang atau dilepas setelah operasi) dan mempengaruhi luka operasi atau jaringan dalam di daerah operasi.

4) Pneumonia Terkait Ventilator (VAP)

Infeksi ini terjadi pada saluran napas bagian bawah selama pasien dirawat di rumah sakit, terutama pada mereka yang menggunakan ventilator di ruang ICU.

h. Pencegahan dan Pengendalian Infeksi Nosokomial

Pencegahan ialah upaya atau langkah-langkah untuk mencegah terjadinya suatu kejadian atau kondisi. Sebaliknya, pengendalian merupakan proses untuk mengevaluasi dan memverifikasi bahwa langkah-langkah yang diambil mencapai tujuan yang sudah ditetapkan (Hamzah, 2018).

Kewaspadaan isolasi ialah strategi pencegahan dan pengendalian infeksi yang wajib diimplementasikan di lingkungan pelayanan kesehatan. Tujuannya adalah untuk mengurangi risiko penularan penyakit dari pasien kepada petugas kesehatan, pengunjung, atau masyarakat sekitar.

Menurut (Kemenkes, 2020)), kewaspadaan isolasi terbagi menjadi dua, yaitu kewaspadaan standar dan kewaspadaan *transmisi*.

1) Kewaspadaan Standar

Kewaspadaan standar merujuk pada praktik umum dalam perawatan seluruh pasien rumah sakit dan fasilitas pelayanan kesehatan.

Kewaspadaan standar meliputi:

a) Kebersihan tangan

Untuk membersihkan tangan, disarankan mencuci dengan sabun dan air mengalir, atau menggunakan cairan berbasis alkohol ketika tangan terlihat kotor atau terpapar cairan tubuh.

Menjaga kebersihan ialah salah satu cara dalam islam untuk menjaga kesehatan. Kebersihan memiliki nilai penting dalam islam sehingga individu yang menjaga kebersihan dan membersihkan diri akan mendapatkan cinta dari Allah., sebagaimana hadits Rasulullah shallallahu 'alaihi was allam:

• **إِسْلَامٌ تَطِيفٌ فَتَنْظِفُوا فَإِنَّهُ لَا يَدْخُلُ الْجَنَّةَ إِلَّا تَطِيفٌ**
UNIVERSITAS ISLAM NEGERI
ALA UDDIN **MAKASSAR**
 ﴿رَوَاهُ الْبَيْهَقِيُّ﴾

Artinya:

“Agama Islam itu (agama) yang bersih, maka hendaklah kamu menjaga kebersihan, karena sesungguhnya tidak akan masuk surga kecuali orang-orang yang bersih”. (HR Baihaqi).

Pentingnya menjaga kesehatan melalui menjaga kebersihan. Menjaga kebersihan merupakan langkah penting untuk mencegah penularan penyakit dan infeksi. Dengan rutin mencuci tangan dan menjaga lingkungan tetap bersih, agar mengurangi risiko terpapar oleh berbagai mikroorganisme patogen yang dapat menyebabkan bermanfaat untuk menjadikan tangan yang bersih juga menghilangkan kuman yang ada di permukaannya.

Kebersihan tangan harus dilakukan dalam lima momen penting, meliputi:

- (1) Sebelum menyentuh pasien
- (2) Sebelum menerapkan tindakan aseptik yang bertujuan untuk mencegah masuknya mikroorganisme yang dapat menyebabkan infeksi ke dalam tubuh.
- (3) Setelah menyentuh cairan tubuh pasien
- (4) Setelah menyentuh pasien
- (5) Setelah kontak dengan lingkungan pasien

b) Alat Pelindung Diri

Alat pelindung diri (APD) adalah peralatan yang dibuat untuk bertindak menjadi penghambat masuknya zat, partikel padat, cairan, atau udara untuk melindungi pemakainya dari cedera dan perkembangan infeksi penyakit.

Jenis dan kegunaan alat pelindung diri yang digunakan petugas kesehatan:

Jenis dan tujuan penggunaan alat pelindung diri yang digunakan oleh tenaga kesehatan:

- (1) Pelindung kepala (*headwear*) melindungi kepala dan rambut dari kontak dengan cairan tubuh pasien yang menular selama suatu prosedur atau pengobatan.
- (2) Kacamata pelindung dimaksudkan untuk menjaga selaput lendir mata, hidung atau mulut dari risiko paparan cairan tubuh pasien atau tetesan darah.
- (3) Masker dimaksudkan untuk melindungi wajah dari tetesan darah pasien dan petugas pada saat batuk atau bersin.

- (4) Tujuan dari gaun tersebut adalah untuk menjaga pakaian petugas dari kemungkinan cipratan darah atau cairan dan untuk memproteksi pasien dari kontak dengan pakaian petugas saat dalam prosedur steril.
 - (5) Sarung tangan dimaksudkan untuk menjaga tangan dari sentuhan dengan cairan dan darah.
 - (6) Sepatu dimaksudkan untuk menjaga kaki petugas kesehatan dari cipratan darah atau cairan lain, serta tusukkan akibat jatuhnya benda tajam.
- c) Pengendalian Lingkungan
- Ialah suatu upaya yang dilakukan dengan meningkatkan kualitas air, udara/ventilasi, permukaan lingkungan dan konstruksi bangunan.
- d) Pengelolaan Limbah Hasil Pelayanan Kesehatan
- Tujuannya untuk menjaga pasien, petugas kesehatan, pengunjung, serta masyarakat di fasilitas pelayanan kesehatan dari penularan infeksi. Adapun jenis limbah yaitu:
- (1) Limbah B3 bagi pelayanan kesehatan dan penunjang medis, meliputi limbah infeksius dan limbah benda tajam, limbah farmasi, limbah sitotoksik, dan limbah kimia.
 - (2) Limbah infeksius yakni limbah perawatan pasien yang terkontaminasi dengan darah atau cairan tubuh yang bersumber dari ruang isolasi pasien penyakit menular.
 - (3) Limbah domestik yakni segala jenis sampah, meliputi kertas pembungkus, kantong, dan sebagainya.
 - (4) Limbah benda tajam yakni alat yang mempunyai sudut lancip, sisi, atau tonjolan tajam, meliputi jarum suntik dan pisau bedah.

e) Pengelolaan Peralatan Perawatan Pasien dan Alat Medis lainnya

Yakni proses pengerjaan dan pengemasan berdasarkan kategori kritikal, semi kritikal dan non-kritikal..

(1) Peralatan kritikal yakni instrumen memasuki pembuluh darah atau jaringan lunak. Semua instrumen patut disterilkan dengan panas, begitu pula semua instrumen bedah.

(2) Peralatan semi kritikal yakni instrumen yang bersentuhan dengan membrane mukosa. Seluruh peralatan harus menjalani tingkat tinggi, untuk instrumen yang tahan panas, sterilisasi dilakukan menggunakan panas, seperti kantong Ambu.

(3) Peralatan non-kritikal yakni instrumen yang dipakai hanya untuk mengenai lapisan luar kulit, misalnya alat pengukur tekanan darah.

2) Kewaspadaan Berdasarkan *Transmisi*

Yakni suatu langkah *preventif* dalam melaksanakan pemberian pelayanan kepada pasien yang belum maupun yang sudah terdiagnosis penyakit.

Berikut ini kewaspadaan *transmisi* yang berfokus pada *transmisi* kontak, *droplet* dan udara..

a) Kewaspadaan *transmisi* kontak adalah langkah dalam menghindari penyakit menular yang ditularkan melalui kontak (menyentuh kulit atau cairan tubuh yang terinfeksi) atau kontak tidak langsung (menyentuh tangan, atau menyentuh peralatan). Penyakit menular antara lain, *HIV/AIDS*, Hepatitis B, dan Diare.

- b) Kewaspadaan transmisi *droplet* ialah langkah dalam menghindari penyakit menular melalui *droplet* yang dilepaskan saat seseorang batuk atau bersin. Penyakit menular meliputi *Influenza*, ISPA, *Covid-19*.
- c) Kewaspadaan transmisi udara adalah langkah dalam menghindari penyakit menular yang disebarkan melalui udara dengan cara menarik nafas atau mengeluarkan mikroorganisme dari saluran napas. Penyakit yang dapat ditularkan yaitu *TB* (Kemenkes, 2020).

B. Tinjauan Umum Tentang Kinerja Perawat

Tenaga kesehatan adalah individu yang aktif berkecimpung di bidang pelayanan kesehatan, dengan atau tanpa pelatihan kesehatan formal, dan memerlukan kewenangan untuk melaksanakan segala jenis usaha kesehatan yang ditunjuk. Tenaga kesehatan dibagi menjadi tiga kategori, yaitu tenaga medis, tenaga kesehatan, dan tenaga penunjang atau pendukung (Undang-Undang Republik Indonesia, 2023).

Tenaga medis adalah orang yang berdedikasi terhadap pelayanan kesehatan, mempunyai pelatihan khusus kedokteran atau kedokteran gigi, mempunyai sikap, pengetahuan, dan keterampilan yang profesional, pendidikan kedokteran, serta memerlukan wewenang untuk melaksanakan upaya pelayanan kesehatan. Meliputi, dokter spesialis, dokter gigi. Sementara tenaga kesehatan adalah seseorang yang berdedikasi pada bidang kesehatan dan melalui pendidikan tinggi dibekali dengan sikap, pengetahuan dan keterampilan profesional yang memerlukan kewenangan untuk melakukan jenis kegiatan kesehatan tertentu. Meliputi: tenaga psikologi klinis, keperawatan, kebidanan, kefarmasian, kesehatan masyarakat, gizi, dan lain sebagainya. Adapun tenaga pendukung adalah tenaga yang berkecimpung pada fasilitas

pelayanan kesehatan atau institusi lain di bidang kesehatan. Meliputi: tenaga administratif, keuangan, biologi, dan petugas ambulans (Undang-Undang Republik Indonesia, 2023).

Perawat adalah individu yang sudah menyelesaikan pendidikan tinggi keperawatan di dalam atau di luar negeri dan diakui oleh pemerintah berdasarkan ketentuan peraturan perundang-undangan. Keperawatan ialah suatu praktek merawat individu, keluarga, atau kelompok, baik sakit maupun sehat (Permenkes RI, 2019).

Buku yang ditulis oleh (Deasy Handayani Purba, 2021) peran perawat sebagai pemberi pelayanan sangat erat kaitannya dengan timbulnya infeksi nosokomial di rumah sakit, dan perawat memiliki wewenang untuk menyediakan lingkungan yang aman bagi pengguna terutama dalam mencegah infeksi selama mekanisme perawatan. Perawat juga berperan aktif di garis depan dalam mencegah dan mengendalikan infeksi yang didapat di rumah sakit. WHO (2002) dalam jurnal *Prevention of Hospital-Acquired Infection* menggambarkan peran perawat dalam pencegahan infeksi nosokomial yang meliputi:

1. Peran Perawat Dalam Menjaga Lingkungan Rumah Sakit

Sesuai dengan pedoman kesehatan mengenai penanganan limbah menular. Perawat harus sangat berhati-hati saat membuang limbah cair yang terkontaminasi (seperti darah, urin, dan feses). Pembuangan limbah cair pada wastafel dan selanjutnya pembilasan dilakukan oleh perawat dengan menggunakan sarung tangan, kaca mata, dan celemek. Setelah penyuntikan, perawat harus membuang jarum ke dalam wadah khusus tahan tusukan.

2. Peran Perawat Dalam Menjaga Kebersihan Tangan

Membersihkan tangan di bawah air mengalir, namun jika tangan kotor atau terkena cairan tubuh, anda bisa memakai alkohol (*hand sanitizer* berbahan dasar alkohol). Petugas kesehatan harus selalu menjaga kebersihan dan memotong kukunya, tidak memakai kuku palsu, dan tidak memakai cincin. Mencuci tangan secara teratur selama 5 menit yang meliputi, sebelum dan sesudah kontak langsung dengan pasien, sebelum melakukan suatu tindakan/prosedur terhadap pasien, setelah kontak dengan darah atau cairan tubuh lainnya, dan setelah kontak dengan lingkungan.

3. Peran perawat dalam Penggunaan Alat Pelindung Diri

Alat pelindung diri (APD) adalah pakaian khusus yang digunakan oleh petugas untuk melindungi diri dari agen fisik, kimia, dan biologi/penularan. Alat pelindung diri (APD) meliputi sarung tangan, masker, baju pelindung, pelindung wajah, alas kaki pelindung, dan tutup kepala pelindung.

4. Peran perawat dalam Melapor Kepada Dokter Jika Ada Tanda Dan Gejala Infeksi

Perawat memberikan pelayanan 24 jam kepada pasien dan berperan penting dalam mencegah infeksi nosokomial. Perawat harus mengambil tindakan dalam pencegahan infeksi yang meliputi:

- a. Perawat harus memahami kondisi umum setiap pasien yang terinfeksi berdasarkan diagnosis penyakit.
- b. Perawat harus memahami tata cara medis yang dilakukan pasien, dan peralatan medis yang digunakan pasien.

- c. Perawat mengawasi setiap pasien dengan melakukan wawancara medis, pemeriksaan fisik, dan meninjau rekam kesehatan.
- d. Perawat perlu memahami bagaimana perkembangan kondisi penyakit setiap pasien, apakah ada peningkatan atau tidak.

5. Peran Perawat dalam Pelaksanaan Isolasi Pasien Penyakit Menular

Tujuan tindakan pengendalian dan isolasi adalah untuk menahan penyebaran mikroorganisme patogen dari pasien dan untuk mengamankan pasien lain, staf dan pengunjung dari masuknya mikroorganisme patogen. Ruangan dan bangsal yang digunakan untuk perawatan khususnya sebagai ruang isolasi, harus memenuhi beberapa persyaratan, seperti:

- a. Letak ruang isolasi sebaiknya jauh dari ruangan pasien sakit lainnya.
- b. Ventilasi pada ruang isolasi harus memadai dan sesuai standar.
- c. Ketika keluar dari ruang isolasi, wajib melewati ruangan transisi terlebih dahulu dan pintu harus selalu tertutup.
- d. Ruang isolasi termasuk kamar mandi wajib dibersihkan secara rutin setiap hari.
- e. Petugas ruangan wajib mengetahui cara memutus rantai penularan penyakit yang ditanganinya.
- f. Barang-barang yang digunakan pasien seperti selimut, bantal, dan seprei harus dikelola dengan baik dan aman.

6. Peran perawat dalam Membatasi Infeksi Yang Berasal Dari Pengunjung

Infeksi nosokomial dapat terjadi antara pasien, staf rumah sakit, dan pengunjung. Kemungkinan mereka mengidap suatu penyakit, sedang dalam masa inkubasinya, atau menjadi pembawa penyakit kronis.

Individu memiliki sistem imun yang berbeda, ada yang kebal, ada pula yang lebih rentan terhadap infeksi dan penyakit. Saat memasuki bangsal khusus, mengenakan alat pelindung diri seperti masker, baju pelindung, dan sarung tangan untuk mencegah penularan penyakit menular. Pilihan lainnya adalah membatasi jumlah pengunjung untuk mengurangi risiko penularan infeksi. Rumah sakit mempunyai peraturan dan kebijakan yang memberlakukan jam besuk bagi anggota keluarga dan pengunjung lainnya.

Kinerja adalah hasil dari sebuah proses yang dapat diamati dan diukur, mencerminkan output dari seluruh komponen organisasi melalui input yang diberikan. Selain itu, kinerja juga mencakup hasil dari serangkaian aktivitas yang dilakukan untuk mencapai tujuan organisasi. Dalam konteks struktur organisasi, terdapat hubungan antara kinerja individu dan kinerja organisasi, dimana kinerja individu menunjukkan pencapaian dalam aspek mutu dan kuantitas pekerjaan sesuai dengan tugas diberikan (Safitri, 2022). Sedangkan menurut Mangkunegara dalam (Towoliu *et al.*, 2023), kinerja merujuk pada pencapaian hasil kerja atau kesuksesan dalam menjalankan tugas-tugas dengan memperhatikan tanggung jawab yang dimiliki serta sikap yang ditunjukkan.

Gibson (1997) dalam (Sarifudin, 2018), mengidentifikasi bahwa ada 3 kelompok variabel yang dapat berdampak pada perilaku kerja dan kinerja. Kelompok pertama adalah variabel individu yang mencakup pengetahuan, kemampuan dan keterampilan (baik mental maupun fisik), latar belakang (termasuk keluarga, tingkat sosial, dan pengalaman), serta karakteristik demografis (seperti umur, asal, dan jenis kelamin).

Kelompok kedua adalah variabel psikologi yang meliputi persepsi, sikap, kepribadian, proses belajar, dan motivasi. Sedangkan kelompok ketiga adalah variabel organisasional yang meliputi sumber daya, gaya kepemimpinan, beban kerja, supervise, dan interaksi dengan rekan kerja.

1. Pengetahuan

Pengetahuan yakni hasil dari pengindraan manusia, yaitu proses mendapatkan informasi tentang objek atau fenomena melalui indra yang dimiliki seperti mata, hidung, telinga, dan lainnya. Mayoritas individu akan mendapatkan pengetahuan dari penggunaan indra pendengaran, dan indera penglihatan. Pengetahuan dapat memiliki tingkat yang bervariasi tergantung pada cara dan sumber informasi yang diterima individu (Nandya, 2019).

Pengetahuan merupakan elemen krusial dalam membentuk perilaku individu berdasarkan pengalaman yang dimiliki. Peningkatan pengetahuan seseorang dapat dicapai melalui pendidikan dan pelatihan formal maupun informal, termasuk pengetahuan yang relevan dalam mencegah risiko infeksi nosokomial. Tenaga perawat, sebagai bagian dari tenaga medis, secara langsung berinteraksi dengan pasien dan lingkungan di rumah sakit setiap hari. Pencegahan pada kondisi berisiko dapat dilakukan melalui upaya promosi kesehatan (Agnes Silvia Marubun, 2018).

Menurut (V. Pratiwi, 2021), pengetahuan yang dimiliki oleh perawat yang baik namun kurang terampil dalam praktik pencegahan infeksi nosokomial mungkin disebabkan oleh tingkat pengetahuan yang masih pada tahap pemahaman dasar dan belum mencapai pemahaman yang mendalam, sehingga implementasi praktik pencegahan belum optimal.

Jika pengetahuan sudah mencukupi, maka kinerja perawat cenderung baik. Sebaliknya, jika pengetahuan kurang, kinerja juga cenderung kurang baik. Ini karena pengetahuan memiliki pengaruh yang signifikan terhadap tindakan seseorang.

Menurut (Nandya, 2019) pengetahuan terhadap suatu objek terbagi menjadi 6 tingkatan, yaitu:

a. Tahu

Merujuk pada kemampuan seseorang untuk mengingat informasi yang telah dipelajari setelah mengamati suatu hal. Untuk menguji pemahaman ini, sering kali digunakan pertanyaan sebagai alat pengukur.

b. Memahami

Tidak hanya sekedar mengetahui tentang suatu objek, tetapi juga mampu menafsirkan informasi yang relevan dengan objek secara akurat.

c. Aplikasi

Kemampuan untuk menerapkan prinsip-prinsip yang telah dipahami pada situasi atau konteks yang berbeda.

d. Analisis

Kemampuan untuk memecah informasi atau masalah menjadi bagian-bagian yang lebih kecil, kemudian mengidentifikasi hubungan antara komponen-komponen tersebut.

e. Sintesis

Kemampuan untuk menggabungkan atau menyusun kembali komponen-komponen pengetahuan menjadi suatu kesatuan yang logis dan terpadu.

f. Evaluasi

Kemampuan untuk melakukan penilaian terhadap suatu objek atau situasi berdasarkan kriteria atau norma yang telah ditetapkan.

2. Sikap

Sikap adalah respons yang dimiliki individu terhadap suatu objek, yang tidak selalu tampak secara langsung tetapi dapat diinterpretasikan melalui perilaku yang terlihat. Sikap mencerminkan reaksi emosional yang sesuai terhadap stimulus sosial, menunjukkan kesiapan atau kesediaan untuk bertindak, bukan sekadar pelaksanaan dari motif tertentu (Island *et al.*, 2021).

Sikap perawat merupakan bagian penting dalam menilai dan membentuk opini terhadap keadaan lingkungannya. Temuan penelitian ini menunjukkan bahwa risiko infeksi nosokomial bahkan lebih tinggi di kalangan perawat, staf medis lain, atau perawat. Semakin sedikit jumlah pengunjung rumah sakit maka semakin baik pula sikap perawat terhadap berbagai upaya pencegahan infeksi nosokomial di rumah sakit. Sikap perawat didasarkan pada sikapnya terhadap penggunaan alat kesehatan yang pertama kali disterilkan, dan perawat pada umumnya lalai dalam mensterilkan alat kesehatan yang digunakannya serta melepas alat pelindung diri seperti sarung tangan sebelum melakukan tugas medis (Agnes Silvia Marubun, 2018).

Kemudian berdasarkan penelitian (Puspasari, 2015) ditemukan bahwa sikap positif perawat mencakup keyakinan, kemampuan, dan kecenderungan untuk melaksanakan tindakan kewaspadaan universal terhadap semua pasien tanpa memandang jenis penyakit atau diagnosis. Hal ini bertujuan untuk mencegah penularan infeksi

melalui darah dan cairan tubuh. Sebagian besar perawat sepakat dan mendukung praktik pencegahan infeksi nosokomial, seperti penggunaan sarung tangan sekali pakai saat menangani pasien, penggunaan masker, dan kacamata untuk melindungi diri dari percikan dan kontak dengan cairan yang berpotensi menular, teknik mencuci tangan yang benar dengan menggunakan prinsip aseptik, penggunaan sarung tangan saat ada luka atau goresan pada kulit, serta penggunaan sarung tangan saat memasang infus untuk mengurangi risiko infeksi nosokomial.

Setiap pekerjaan sebaiknya direncanakan secara cermat untuk memverifikasi bahwa hasil yang dicapai sesuai dengan harapan dan tidak menimbulkan konsekuensi negatif di masa mendatang. Hal ini sesuai dengan firman Allah swt. dalam QS Al-Hasyr/59:18.

يَا أَيُّهَا الَّذِينَ آمَنُوا اتَّقُوا اللَّهَ وَلْتَنْظُرْ نَفْسٌ مَّا قَدَّمَتْ لِغَدٍ وَاتَّقُوا اللَّهَ
 إِنَّ اللَّهَ خَبِيرٌ بِمَا تَعْمَلُونَ ﴿١٨﴾

Terjemahnya:

“Wahai orang-orang yang beriman, bertakwalah kepada Allah dan hendaklah setiap orang memperhatikan apa yang telah diperbuatnya untuk hari esok (akhirat). Bertakwalah kepada Allah. Sesungguhnya Allah Maha Teliti terhadap apa yang kamu kerjakan” (Kementerian Agama RI, 2019).

Pada tafsir Al-Misbah yang ditulis oleh (M. Q. Shihab, 2006) menerangkan perintah untuk memperhatikan apa yang sudah diperbuat untuk hari esok, menurut Thabathaba'i, mengacu pada tindakan untuk melakukan evaluasi terhadap amal-amal yang telah dilakukan. Ini mirip dengan seorang pekerja yang menyelesaikan pekerjaannya dan diminta untuk meninjau kembali untuk memastikan kesempurnaan hasilnya, memperbaiki kekurangan jika ditemukan. Setiap mukmin dianjurkan

untuk melakukan hal ini; jika amal perbuatan baik, ia bisa mengharapkan ganjaran, dan jika ada kekurangan, dia harus bertaubat dengan segera.

Dari tafsir Ayat yang menekankan pentingnya evaluasi dan perbaikan amal perbuatan berkaitan erat dengan sikap perawat dalam mencegah infeksi nosokomial. Perawat harus terus mengevaluasi dan meningkatkan praktik kebersihan untuk mencegah infeksi nosokomial. Evaluasi yang cermat dan tindakan perbaikan yang tepat dapat memastikan bahwa tidak ada kekurangan dalam prosedur pencegahan, sehingga pasien dapat menerima perawatan terbaik dan terhindar dari risiko infeksi. Dengan demikian, perawat yang selalu waspada dan berusaha menyempurnakan praktik kerjanya mencerminkan sikap takwa dan tanggung jawab profesional yang tinggi.

Menurut (Kiran & Dewi, 2017), terdapat empat tingkatan sikap yang berdasarkan intensitasnya yang meliputi:

a. Menerima (*receiving*)

Ini mengacu pada kesediaan subjek untuk menerima stimulus yang diberikan oleh orang lain.

b. Merespon (*responding*)

Sikap ini berarti memberikan jawaban atau tanggapan terhadap pertanyaan atau situasi yang dihadapi.

c. Menghargai (*valuing*)

Menghargai adalah memberikan nilai positif terhadap stimulus yang diterima, sering melibatkan diskusi dengan orang lain, serta dapat mempengaruhi atau menganjurkan orang lain untuk merespon.

d. Bertanggung jawab (*responsible*)

Tingkatan sikap yang paling tinggi, di mana seseorang bertanggung jawab terhadap apa yang telah diyakininya dan bertindak sesuai dengan keyakinannya tersebut.

Penelitian yang dilakukan oleh tumiwa dalam (Nazaruddin, 2023) yang mengatakan bahwa perilaku petugas medis dalam melakukan pencegahan terhadap infeksi nosokomial dapat mempengaruhi kinerja seseorang. Selain itu sikap tidak peduli dapat memberikan dampak terhadap lingkungan kerja sekitarnya. Sikap yang baik dapat meningkatkan motivasi dalam lingkungan bekerja seseorang. Sikap positif dari seorang petugas medis akan berkontribusi pada peningkatan kinerja mereka. Hal ini karena sikap memiliki pengaruh signifikan terhadap perilaku seseorang. Sebaliknya, ketika seorang petugas medis memiliki sikap yang kurang baik, ini dapat mengakibatkan kinerja yang kurang memuaskan.

3. Motivasi

Hasibuan dalam penelitian yang dilakukan oleh (Nisa, 2020) mendefinisikan motivasi sebagai kemampuan untuk mengarahkan pegawai dan organisasi agar dapat bekerja dengan efektif, sehingga mencapai tujuan dan keinginan yang diinginkan, seperti keselamatan kerja, sistem gaji, pemberian insentif, kondisi lingkungan kerja, dan hubungan interpersonal.

Motivasi inilah yang menciptakan, membimbing dan menunjang perilaku manusia, sehingga mampu membuat kita mau bekerja keras dan mencapai hasil yang optimal. Motivasi petugas kesehatan menjadi

semakin penting ketika kepala unit suatu instalasi mendistribusikan pekerjaan kepada bawahannya untuk melakukan pekerjaan mereka dengan baik dan menghubungkan mereka dengan tujuan yang diinginkan. Masalahnya adalah pemimpin yang mendorong petugas kesehatan untuk bekerja sangat berbeda dengan keterampilan yang mereka miliki. Hal tersebut dapat dilihat dalam satu unit keperawatan mempunyai ada tenaga keperawatan yang tekun, tekun, produktif tinggi, dan berkemampuan tinggi dalam melaksanakan tugas dan tanggung jawabnya dalam memberikan pelayanan keperawatan. Di sisi lain, masih terdapat perawat yang malas dan kurang semangat dalam bekerja sehingga dapat mengakibatkan rendahnya produktivitas kerja (Andriani, 2015).

Motivasi seharusnya mengarah pada hal-hal yang baik, dan tidak sesuai jika mencari motivasi untuk hal-hal yang tidak diridhoi oleh Allah, karena motivasi sejatinya berarti "bergerak" menuju perbaikan diri dan mencapai kualitas yang lebih baik sebagai hamba Allah swt. dalam QS At-Taubah/ 9:105.

وَقُلْ اَعْمَلُوا فَسَيَرَى اللّٰهُ عَمَلَكُمْ وَرَسُولُهُ وَالْمُؤْمِنُونَ وَسَتُرَدُّونَ
اِلَىٰ عِلْمِ الْغَيْبِ وَالشَّهَادَةِ فَيُنَبِّئُكُمْ بِمَا كُنْتُمْ تَعْمَلُونَ ﴿١٠٥﴾

Terjemahnya:

Katakanlah (Nabi Muhammad), "Bekerjalah! Maka, Allah, rasul-Nya, dan orang-orang mukmin akan melihat pekerjaanmu. Kamu akan dikembalikan kepada (Zat) yang mengetahui yang ghaib dan yang nyata. Lalu, Dia akan memberitakan kepada kamu apa yang selama ini kamu kerjakan"(Kementerian Agama RI, 2019).

Pada tafsir Al Misbah yang ditulis oleh (Q. Shihab, 2006e) menerangkan Allah swt. dan Rasulullah serta orang-orang mukmin akan mengawasi setiap tindakan yang dilakukan oleh manusia selama hidup

di dunia. Semua perbuatan akan dinilai dengan ukuran iman dan disaksikan oleh mereka. Setelah kematian, segala hal akan dikembalikan kepada Yang Maha Mengetahui segala yang tampak dan tersembunyi. Semua akan mendapatkan balasan atas perbuatan-perbuatan mereka. Allah swt. mengingatkan bahwa setiap perbuatan, baik besar maupun kecil, akan dihitung dan dinilai. Ayat ini menegaskan pentingnya melakukan amal yang baik. Meskipun tobat selalu dapat diterima, waktu yang telah terbuang dalam perbuatan maksiat tidak bisa dikembalikan. Manusia mengalami kerugian atas waktu yang telah terlewatkan tanpa diisi dengan kebajikan. Oleh karena itu, sangat penting untuk giat dalam melakukan kebaikan agar kerugian yang dialami tidak terlalu besar.

Dari tafsir diatas memerintahkan bekerja untuk mencari nafkah dan rezeki adalah landasan yang dianjurkan, karena Allah swt. memberikan pertolongan kepada hamba-Nya yang tekun bekerja, didorong oleh motivasi yang kuat sehingga dapat mempengaruhi tingkat kepatuhan terhadap praktik kebersihan dalam mencegah infeksi nosokomial.

Secara umum terdapat 2 bentuk motivasi yaitu:

a. Motivasi Intrinsik

Motivasi intrinsik merupakan motivasi dorongan internal yang mendorong seseorang untuk mencapai sesuatu, bersalah dari dalam diri individu, dan sering kali dianggap sebagai faktor motivasi yang mendasar (Potu *et al.*, 2021).

Menurut Herzberg dalam (Potu *et al.*, 2021) faktor *motivasional* meliputi:

1) Keberhasilan (*Achievement*)

Keberhasilan seorang karyawan diukur dari kinerja yang diberikannya.

2) Penghargaan (*Recognition*)

Sebagai kelanjutan dari keberhasilan implementasi, pemimpin harus memberikan pernyataan yang mengakui keberhasilan bawahannya.

3) Pekerjaan Itu Sendiri (*Work It Self*)

Lakukan sendiri Pemimpin melakukan upaya persuasif dan realistis untuk membuat bawahan memahami pentingnya pekerjaannya dan menghindari kebosanan.

4) Tanggungjawab (*Responsibility*).

Agar tanggung jawab benar-benar memotivasi bawahan, manajer harus menghindari pengawasan yang berat dengan membiarkan bawahan bekerja secara mandiri kapan pun pekerjaan itu dengan menerapkan prinsip partisipasi dan berusaha menghindar dari kebosanan.

5) Pengembangan (*Advancement*)

Pengembangan merupakan faktor yang memotivasi bawahan.

b. Motivasi Ekstrinsik

Motivasi ekstrinsik adalah Motivasi ekstrinsik adalah dorongan untuk bertindak atau mencapai tujuan yang berasal dari luar individu, mempengaruhi perilaku seseorang dalam kehidupan, dan terkait dengan teori *hygiene factor* (Potu *et al.*, 2021).

Menurut Herzberg dalam (Potu *et al.*, 2021) yang digolongkan sebagai *hygiene factor* adalah sebagai berikut:

1) Kebijakan dan Administrasi (*Politic and Administration*).

Kali ini kita akan fokus pada kebijakan sumber daya manusia.

2) Supervisi (*Quality Superior*)

Teknis yang mengecewakan artinya supervisor kurang mempunyai kemampuan teknis melakukan supervisi terhadap pekerjaan yang menjadi tanggung jawabnya, atau supervisor kurang mempunyai keterampilan teknis yang diperlukan dalam pekerjaan itu, juga berarti rendah.

3) Hubungan Antar Individu (*Interpersonal Relation*)

Hubungan yang mengacu pada hubungan pribadi antara bawahan dengan atasannya, dan bawahan mungkin merasa tidak bisa akur dengan atasannya (Potu *et al.*, 2021).

Hasil penelitian menunjukkan bahwa responden dengan motivasi rendah dapat memiliki sikap positif maupun negatif terkait penerapan pencegahan infeksi nosokomial. Responden yang memiliki motivasi rendah namun tetap memiliki sikap positif mungkin disebabkan oleh pengalaman kerja yang panjang, di mana mereka sudah terbiasa menerapkan pencegahan infeksi meskipun motivasinya rendah. Di sisi lain, responden dengan motivasi rendah dan sikap negatif mungkin mengalami kejenuhan dalam pekerjaan, yang menyebabkan mereka kadang-kadang tidak konsisten dalam menerapkan pencegahan infeksi, baik karena kebiasaan lama atau faktor-faktor pribadi tertentu.

Motivasi tinggi perawat dalam menerapkan *universal precaution* didasarkan pada pemahaman mereka akan dampak dari pencegahan infeksi nosokomial. Langkah-langkah seperti mencuci tangan secara teratur untuk mencegah infeksi silang, menggunakan alat pelindung diri seperti sarung tangan untuk menghindari kontak dengan darah dan cairan infeksius, pengelolaan alat kesehatan dengan baik, manajemen jarum dan alat tajam untuk mengurangi risiko luka, serta pengelolaan limbah yang tepat merupakan praktik yang ditekankan untuk mencegah penyebaran infeksi nosokomial (Eneng Mira Herawati, 2023).

4. Supervisi

Supervisi adalah proses formal yang melibatkan pembelajaran dan dukungan profesional bagi praktisi kesehatan, yang bertujuan untuk mengembangkan pengetahuan dan kompetensi mereka, serta meningkatkan tanggung jawab dalam praktik dan keamanan pelayanan keperawatan, terutama dalam situasi yang kompleks. Pendekatan pengawasan yang efektif dapat mengubah paradigma dan perilaku individu yang sedang di supervisi, membawa perubahan positif dalam praktik mereka (Ira Mehara Wati, 2018).

Supervisi yang dilakukan oleh kepala ruangan dapat meningkatkan kemampuan perawat pelaksana dalam menjaga keselamatan pasien secara menyeluruh, termasuk dalam penerapan pencegahan dan pengendalian infeksi seperti teknik cuci tangan yang benar (Annisa *et al.*, 2022). Kemudian (Putra Ritonga & Silaban, 2022) menyatakan bahwa terdapat hubungan antara supervisi kepala ruangan dengan kinerja perawat pelaksana dalam pencegahan infeksi

nosokomial. Apabila supervisi baik, maka kinerja menjadi baik. Sebaliknya, jika supervisi yang dilakukan kurang baik, maka kinerja menjadi kurang baik. Hal ini karena prinsip supervisi mencari kondisi kerja yang menguntungkan dan nyaman mungkin untuk memfasilitasi pelaksanaan tugas.

Meskipun pelaksanaan supervisi dapat bervariasi secara konseptual, tujuannya tetap konsisten. Supervisi sebaiknya dilakukan secara berkala, idealnya setiap dua minggu sekali, oleh *supervisor* yang memiliki pemahaman mendalam tentang tugas. Durasi ideal supervisi adalah antara 15 hingga 30 menit, dengan batas maksimal sekitar 45 hingga 60 menit. Supervisi klinis memiliki peranan yang sangat penting karena berpengaruh besar terhadap kemampuan kerja dalam meningkatkan keselamatan dan memenuhi standar kesehatan (Ira Mehara Wati, 2018).

Supervisi mempunyai dampak yang signifikan terhadap pemberian pelayanan dan dapat meningkatkan motivasi dan kinerja perawat. Supervisi memberikan bimbingan yang optimal kepada perawat, khususnya dalam pemberian pelayanan. Keadaan ini membuat pengelola ruangan tidak dapat memotret hambatan-hambatan dalam pelaksanaan pelayanan di ruangan, namun permasalahan tersebut masih harus diselesaikan dengan mengoptimalkan kegiatan pengawasan, karena risiko pelayanan yang diberikan melalui pengawasan. Dampak perawat terhadap pasien dapat diprediksi melalui pemantauan hingga evaluasi kerja. Supervisor juga dapat mengidentifikasi dan menyediakan sumber

daya yang diperlukan untuk memfasilitasi pelaksanaan tugas (Hamzah, 2018).

C. Tinjauan Umum Tentang Religiusitas

Gazalba dalam (Sadida, 2020) mengatakan religiusitas berasal dari kata "*religi*". Bahasa Latin "*religio*" memiliki akar kata "*religare*", yang berarti mengikat. Arti ini mencerminkan bahwa agama atau religi melibatkan kewajiban-kewajiban dan aturan-aturan yang harus dipatuhi dan dijalankan oleh para pengikutnya. Tujuannya adalah untuk mengikat individu atau kelompok dalam hubungan dengan Tuhan, alam, dan sesama manusia.

Menurut Nasrani dan Mucharom dalam (R. Maulana, 2019), religiusitas berasal dari istilah agama namun memiliki makna yang berbeda dengan religi atau agama itu sendiri. Agama merujuk pada aspek formal yang terkait dengan aturan-aturan dan kewajiban. Sementara religiusitas lebih mengacu pada penghayatan spiritual individu terhadap agama dalam hatinya. Religiusitas diukur dari sejauh mana pengetahuan tentang agama, kekokohan keyakinan, praktik ibadah dan aturan, serta kedalaman penghayatan terhadap nilai-nilai agama yang dianutnya.

Religiusitas bagi seorang muslim dapat diukur dari seberapa dalam pengetahuan, keyakinan, praktik, dan penghayatan terhadap islam (R. Maulana, 2019). Menurut Gibson dalam penelitian (Prasetyo & Anitra, 2020), religiusitas merupakan tingkat ketertarikan atau keterlibatan seseorang dalam agama tertentu. Religiusitas memainkan peran penting dalam konteks petugas kesehatan, di mana tingkat yang tinggi dapat mendorong keinginan individu untuk mencapai status atau kinerja yang

baik. Religiusitas seseorang juga dapat mempengaruhi kinerja petugas kesehatan di dalam institusi.

Berdasarkan penjelasan di atas, dapat disimpulkan bahwa religiusitas mencerminkan kedalaman penghayatan agama seseorang serta keyakinan terhadap keberadaan Tuhan, yang diwujudkan melalui kepatuhan terhadap perintah-Nya dan menjauhi larangan-Nya dengan ketulusan hati dan jiwa raga. Kecerdasan spiritual memiliki peran penting dalam keberhasilan seseorang dalam bekerja. Tenaga kesehatan yang menemukan kebahagiaan dan kedamaian dalam pekerjaannya akan bekerja dan berkinerja lebih baik. Seseorang yang percaya diri akan mampu menyelesaikan tugas apapun yang diberikan kepadanya.

Menurut Mahudin dalam (Suryadi & Hayat, 2021) terdapat tiga dimensi religiusitas, yaitu:

1. Islam, yakni tingkat paling dasar, Islam seseorang terlihat dari ibadah yang dilakukannya, baik yang wajib maupun yang sunnah, seperti salat, puasa, zakat, haji, serta ibadah sosial lainnya.
2. Iman, yakni tingkat keimanan seseorang terkait dengan pemahaman dan kepercayaannya terhadap Allah SWT, Rasul sebagai utusan Allah, malaikat, kitab-kitab Allah, hari kiamat, serta takdir (Qada dan Qadar).
3. Ihsan, pada tingkat ini terjadi transformasi spiritual dari ibadah yang bersifat terang (*eksoterik*) ke ibadah yang lebih mendalam (*esoterik*) dengan tujuan menjadi manusia sempurna (insan kamil) atau mengaktualisasikan kebajikan dan kebaikan sesuai dengan peran yang telah ditetapkan Tuhan untuk manusia.

Menurut Mahudin dalam (Suryadi & Hayat, 2021) terdapat dua dimensi religiusitas, yaitu:

1. *Islamic worldview*, yang memastikan sejauh mana seseorang setuju dengan pernyataan-pernyataan yang berkaitan dengan rukun iman.
2. *Religious personality*, yang mencakup perilaku, motivasi, sikap, dan emosi yang bertujuan mengukur manifestasi pribadi terhadap ajaran dan perintah Islam.

Menurut Tilliouine dalam (Suryadi & Hayat, 2021) terdapat tiga dimensi religiusitas, yaitu:

1. *Religious practice*
Yaitu tingkatan seseorang dalam menjalani ibadah wajib sesuai ajaran agama islam yang mencakup praktik dasar seperti sholat, puasa, zakat, dan haji.
2. *Religious altruism*
Yaitu Perilaku keislaman yang berkaitan dengan lingkungan sosial di luar diri sendiri. Ini termasuk tindakan-tindakan kebaikan dan kepedulian terhadap orang lain, seperti sedekah, membantu yang membutuhkan, dan berpartisipasi dalam kegiatan sosial yang bermanfaat.
3. *Religious honour*
Yaitu Aspek-aspek menjalankan ibadah sunnah di luar ibadah wajib. Ini mencakup ibadah-ibadah tambahan yang dianjurkan tetapi tidak diwajibkan, seperti sholat sunnah, puasa sunnah, dan amalan-amalan sunnah lainnya.

Sedangkan menurut Glock dan Stark dalam (Prasetyo & Anitra, 2020) menerangkan tentang lima macam dimensi keagamaan, yaitu:

1. Keyakinan

Merupakan tingkat kepercayaan seseorang terhadap hal-hal yang bersifat normatif dalam agamanya, seperti kepercayaan pada Tuhan, malaikat, surga, dan neraka.

2. Praktik Agama

Mengacu pada hierarki seseorang dalam menjalankan kewajiban-kewajiban ritual dalam praktik keagamaan. Ini mencakup aspek ketaatan, dan tindakan lain yang menunjukkan komitmen serius terhadap agama yang diyakini.

3. Pengalaman

Berhubungan dengan perasaan dan pengalaman pribadi yang mendalam, seperti rasa takut akan dosa, perasaan bahwa doa dikabulkan, perasaan dekat dengan Tuhan, atau pengalaman mendapatkan bantuan dari Tuhan.

4. Pengetahuan Agama

Mengacu pada pemahaman seseorang tentang ajaran-ajaran dalam agamanya, terutama yang terkandung dalam kitab suci yang diikuti. Penting bagi individu berkeyakinan untuk memahami dasar-dasar keyakinan, tradisi, dan ajaran agamanya.

5. Konsekuensi

Merupakan ukuran sejauh mana perilaku individu dipengaruhi oleh ajaran agamanya dalam kehidupan sosial. Contoh dari konsekuensi ini antara lain kegiatan kunjungan kepada tetangga

yang sakit, kepedulian dalam membantu orang yang kesulitan, memberikan sumbangan, dan sebagainya.

D. Tinjauan Umum Tentang Rumah Sakit

Rumah Sakit ialah lembaga kesehatan yang menyediakan layanan kesehatan secara menyeluruh kepada individu, mencakup perawatan rawat inap, rawat jalan, serta penanganan gawat darurat (Permenkes RI, 2013).

Tujuan Rumah Sakit berdasarkan (Undang-Undang Republik Indonesia, 2009) meliputi:

1. Memfasilitasi akses lebih mudah bagi masyarakat terhadap pelayanan medis.
2. Menjamin keselamatan pasien, masyarakat, lingkungan rumah sakit dan sumber daya manusia yang ada disana.
3. Meningkatkan dan menjaga mutu serta standar pelayanan rumah sakit.
4. Menjamin kepastian hukum kepada pasien, masyarakat, dan sumber daya manusia rumah sakit.

Sementara itu, tugas dan fungsi rumah sakit sesuai dengan (Undang-Undang Republik Indonesia, 2009), meliputi:

1. Menyediakan layanan pengobatan dan pemulihan kesehatan sesuai pada standar pelayanan rumah sakit.
2. Menjaga dan meningkatkan kesehatan perorangan melalui pelayanan kesehatan sekunder dan tersier yang sesuai dengan kebutuhan medis.

3. Mengadakan pendidikan dan pelatihan sumber daya manusia untuk meningkatkan kompetensi dalam pemberian pelayanan kesehatan.
4. Melaksanakan penelitian, pengembangan, dan implementasi teknologi kesehatan dengan memperhatikan etika ilmiah di bidang kesehatan.

Rumah sakit umum dan Rumah sakit khusus memberikan pelayanan kesehatan seperti:

- a. Layanan medis dan pendukung medis
- b. Layanan perawatan dan *obstetric*
- c. Layanan farmasi
- d. Layanan dukungan lainnya

Kategori rumah sakit Indonesia dibedakan menjadi 2 jenis penyelenggaraan pelayanan, yaitu Rumah Sakit Umum (RSU) dan Rumah Sakit Khusus (RSK) memiliki perbedaan dalam cakupan pelayanan kesehatannya Rumah sakit umum memberikan pelayanan untuk berbagai bidang dan jenis penyakit, sedangkan rumah sakit khusus lebih menitikberatkan pada satu disiplin ilmu, kelompok usia, organ tubuh, atau jenis penyakit tertentu (Kemenkes RI, 2010).

Secara umum, Rumah Sakit Umum (RSU) terdiri dari dua jenis: RSU swasta dan RSU milik pemerintah. RSU swasta menyediakan layanan kesehatan untuk berbagai jenis penyakit, termasuk yang bersifat dasar, spesialis, dan sub-spesialis, yang dikelola oleh individu atau kelompok swasta. Di sisi lain, RSU milik pemerintah juga menyediakan layanan serupa dan dikelola oleh pemerintah di tingkat pusat, daerah, departemen

pertahanan dan keamanan, serta badan usaha milik negara (Kemenkes RI, 2010).

Rumah Sakit Umum Daerah (RSUD) adalah fasilitas kesehatan yang menyediakan layanan untuk semua jenis penyakit, dari yang bersifat dasar hingga spesialisasi tinggi, yang dioperasikan dan dikelola oleh Pemerintah Daerah (Kemenkes RI, 2010).

Menurut Azwar dalam (Aji, 2010), klasifikasi rumah sakit berdasarkan kemampuan pelayanan terbagi menjadi lima tipe, yaitu:

1. Rumah Sakit Tipe A

Merupakan fasilitas kesehatan yang menyediakan layanan medis dari dokter spesialis dan subspecialis secara luas, sering kali dijadikan sebagai rumah sakit rujukan tertinggi atau pusat.

2. Rumah Sakit Tipe B

Merupakan lembaga pelayanan kesehatan yang menyediakan perawatan dari dokter-dokter spesialis secara luas dan subspecialis terbatas, termasuk rumah sakit pendidikan di luar kelas A dan direncanakan untuk didirikan di ibu kota provinsi untuk melayani rujukan dari rumah sakit kabupaten.

3. Rumah Sakit Tipe C

Merupakan institusi medis yang mampu menyediakan layanan khusus seperti penyakit dalam, bedah, pediatri, dan obstetri. Direncanakan untuk didirikan di ibu kota kabupaten untuk melayani rujukan dari puskesmas.

4. Rumah Sakit Tipe D

Merupakan lembaga pelayanan kesehatan dalam tahap transisi untuk meningkatkan statusnya menjadi rumah sakit tipe C, yang saat

ini yang khususnya fokus pada layanan medis umum dan gigi, serta menerima rujukan dari puskesmas.

5. Rumah sakit Tipe E

Merupakan lembaga pelayanan kesehatan yang khususnya fokus pada satu jenis pelayanan kedokteran tertentu, seperti rumah sakit jiwa, kusta, paru-paru, dan lain sebagainya.



E. Kerangka Teori

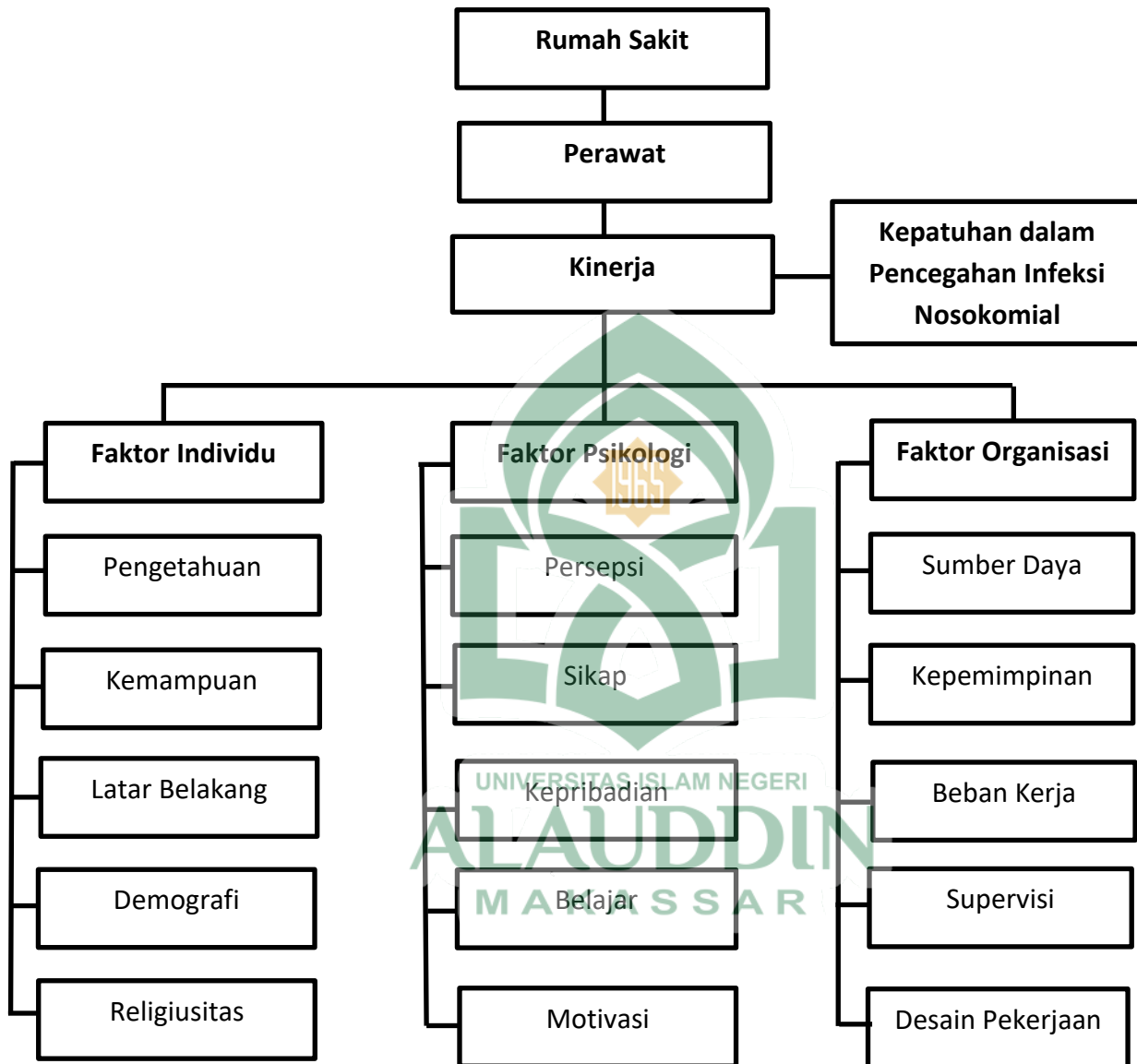

Gambar 2.1 Kerangka Teori

Sumber: Modifikasi Kerangka Teori Permenkes 2013, UU Kesehatan 2023, Kemenkes 2020, Penelitian Gibson 1997, Teori Mahudin dalam (Suryadi & Hayat, 2021).

F. Kerangka Konsep

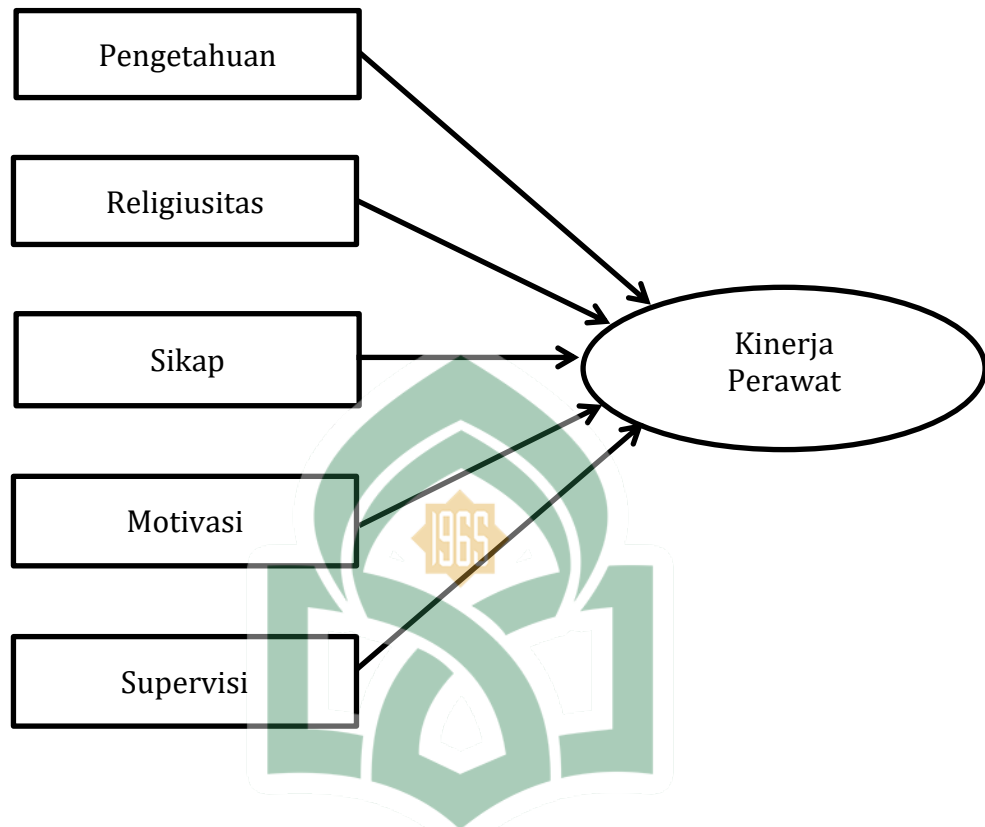

Keterangan:

 :Variabel Independen

 :Variabel Dependen

 :Hubungan

Gambar 2.2 Kerangka Konsep

Rumah sakit sebagai penyedia layanan medis yang menyediakan perawatan medis 24 jam sehari. Perawat merupakan sebagian besar dari tenaga kesehatan di rumah sakit, mencakup sekitar 60% dari total petugas kesehatan di sana. Mereka adalah ujung tombak dalam pelayanan kesehatan rumah sakit, bertugas di berbagai unit seperti rawat jalan, rawat inap, poliklinik, dan gawat darurat (Ananta & Dirdjo, 2021).

Kepatuhan dapat dilihat dari perawat di rumah sakit taat terhadap peraturan, seperti mencuci tangan setelah terkena cairan dari pasien, membuang benda tajam yang terkontaminasi darah ke tempat sampah medis khusus, dan sangat hati-hati dalam proses pengelolaan limbah medis bertujuan untuk menjaga keamanan dan kebersihan lingkungan di rumah sakit. Perawat harus mengikuti peraturan rumah sakit, seperti mencuci tangan setelah terpapar cairan dari pasien, dan membuang benda tajam yang terkontaminasi oleh produk darah pasien ke tempat pembuangan sampah medis khusus. Perawat juga harus sangat berhati-hati dalam proses pembuangan limbah medis untuk memastikan keamanan dan menjaga lingkungan rumah sakit (Pakpahan, 2024).

Faktor individu yang meliputi latar belakang ketika seseorang dengan latar belakang medis memiliki pengetahuan yang baik tentang praktik kebersihan dan sterilisasi. Sementara demografi seperti usia, pendidikan juga mempengaruhi pengetahuan perawat dalam bertindak, Pengalaman kerja yang panjang dapat meningkatkan kualitas tindakan seseorang dalam pekerjaannya. Semakin lama seseorang bekerja, semakin banyak pengalaman yang dimiliki, yang

dapat membantu meningkatkan kecakapan kerja perawat, termasuk dalam penerapan tindakan pencegahan infeksi nosokomial. Selain pengetahuan, keterampilan dalam pencegahan infeksi juga dipengaruhi oleh faktor lain seperti pengalaman kerja yang telah dimiliki (Istiqomah & Nurhayati, 2023).

Faktor psikologi yang meliputi individu dengan kepribadian yang baik cenderung lebih peduli terhadap kesehatan dan kebersihan sehingga lebih termotivasi untuk patuh dalam mengikuti praktik pencegahan infeksi nosokomial. Selain itu, pengalaman belajar yang efektif juga dapat meningkatkan pemahaman perawat tentang pentingnya tindakan mencegah infeksi nosokomial (Desy, 2019). Perilaku kepatuhan mencapai titik optimal ketika perawat menginternalisasikan nilai-nilai positif ini ke dalam praktik asuhan keperawatan mereka. Kepatuhan dalam tindakan keperawatan dapat dicapai dengan bantuan manajer keperawatan yang dapat dipercaya dan mampu memberikan motivasi (Susi Anisia, 2020).

Faktor organisasi yang meliputi sumber daya yang mencakup peralatan kebersihan yang memadai, perawat yang terlatih. Struktur organisasi yang jelas dengan memastikan komunikasi yang baik antara pimpinan dan bawahan, kepemimpinan yang baik efektif dalam memastikan bahwa protokol pencegahan infeksi diterapkan secara konsisten, beban kerja dan desain pekerjaan yang memperhatikan keselamatan dapat membantu dalam melakukan supervisi yang efektif guna mencegah terjadi infeksi nosokomial. Supervisi merupakan proses pengawasan yang memastikan bahwa semua kegiatan berjalan sesuai rencana. Ini melibatkan pengamatan langsung dan teratur oleh

atasan terhadap pekerjaan bawahannya, serta memberikan bantuan langsung untuk mengatasi masalah yang muncul (Ananda, 2021).



BAB III

METODOLOGI PENELITIAN

A. Etika Penelitian

Penelitian dilakukan untuk menemukan kebenaran. Etika merupakan bagian yang menjadi esensial dalam upaya menemukan kebenaran. Penelitian ini telah memperoleh persetujuan dari Komite Etik Penelitian Kesehatan Universitas Islam Negeri Alauddin Makassar dengan No.B. 071/KEPK/FKIK/IV/2024 sebelum dimulainya penelitian. Langkah ini dilakukan untuk memastikan bahwa penelitian saya telah memenuhi standar etika yang diperlukan untuk melindungi partisipasi dan memastikan integritas penelitian.

Sebagai bagian dari penelitian ini, *informed consent* juga dilakukan untuk setiap partisipasi penelitian. Sebelum partisipasi mengisi kuesioner yang akan dibagikan, partisipasi terlebih dahulu akan diberikan informasi yang jelas tentang tujuan penelitian, prosedur yang harus diikuti, dan hak mereka sebagai subjek penelitian. Partisipasi juga mempunyai kesempatan untuk mengajukan pertanyaan dan mengungkapkan kekhawatiran sebelum memberikan persetujuannya. Selain itu, peneliti juga memastikan kerahasiaan dan privasi partisipasi dengan menerapkan kode identifikasi untuk menyamarkan identitas mereka dalam data. Data disimpan dengan aman dan hanya dapat diakses oleh peneliti. Dengan tujuan ada partisipasi yang mengalami kerugian atau risiko yang tidak dapat diterima selama penelitian ini.

Proses pengumpulan data dilakukan secara cermat dan analisis data dilakukan secara objektif sesuai metodologi yang telah

ditentukan. Penelitian ini akan memberikan kontribusi yang signifikan terhadap pemahaman bidang ini dan mungkin memberikan dampak positif bagi masyarakat. Hasil penelitian ini diharapkan dapat digunakan untuk memperbaiki kebijakan dan praktik di instansi terkait. Oleh karena itu, penelitian ini mematuhi standar etika yang relevan.

B. *Jenis dan Lokasi Penelitian*

Jenis penelitian yang digunakan adalah kuantitatif. Lokasi penelitian dilakukan di RSUD Haji Makassar pada instalasi rawat inap yang terletak di jalan Daeng Ngeppe No.14 Kelurahan Jongaya, Kecamatan Tamale, Kota Makassar dengan waktu penelitian terhitung dari 16 April sampai dengan 21 Mei 2024.

C. *Pendekatan Penelitian*

Pendekatan deskriptif yang digunakan untuk memberikan gambaran umum mengenai kinerja perawat dalam mencegah terjadinya infeksi nosokomial yang disajikan dalam bentuk tabel persentase. Selain itu, pendekatan analitik digunakan untuk mengeksplorasi hubungan antara berbagai variabel yang diteliti dengan kinerja perawat dalam pencegahan infeksi nosokomial di RSUD Haji Makassar Provinsi Sulawesi Selatan pada tahun 2024.

D. *Populasi dan Sampel*

1. Populasi

Populasi merupakan keseluruhan kelompok individu yang akan diteliti, memenuhi karakteristik yang ditentukan dan menjadi subjek dari penelitian (Kusumastuty, 2014). Adapun Populasi dalam penelitian ini adalah seluruh perawat yang bertugas di instalasi rawat

inap RSUD Haji Makassar Provinsi Sulawesi-Selatan yang berjumlah sebanyak 148 perawat.

2. Sampel

Sampel adalah sebagian yang diambil dari keseluruhan objek yang diteliti dan dianggap mewakili seluruh populasi (Kusumastuty, 2014). Adapun sampel dalam penelitian ini perawat yang bertugas di rawat inap RSUD Haji Makassar Provinsi Sulawesi-Selatan.

a. Besar Sampel

Besar jumlah sampel ditentukan dengan perhitungan menggunakan Rumus Slovin.

$$n = \frac{N}{1+N(d^2)}$$

Keterangan:

n = jumlah sampel

N = Besar populasi

d^2 = Tingkat kepercayaan/ketepatan yang diinginkan

Berdasarkan rumus diatas, maka diperoleh jumlah sampel minimal sebagai berikut:

$$n = \frac{N}{1+N(d^2)}$$

$$n = \frac{148}{1+148(0,05^2)}$$

$$n = \frac{148}{1+0,37}$$

$$n = \frac{148}{1,37}$$

$$n = 108$$

Pada penelitian ini jumlah sampel minimal petugas kesehatan yang bertugas di rawat inap RSUD Haji Makassar Provinsi Sulawesi-Selatan adalah 108 responden dengan batasan kesalahan 5%.

b. Pengambilan Sampel

Pengambilan sampel menggunakan metode *Purposive sampling*. Teknik *Purposive sampling* adalah suatu teknik penentuan dan pengambilan sampel yang ditentukan oleh peneliti dengan pertimbangan tertentu. Sugiyono dalam (Sri Maharani & Martin Bernard, 2018).

Kriteria sampel digunakan untuk menentukan layak atau tidaknya sampel sesuai dengan tujuan penelitian. Adapun kriteria sampel yaitu:

1) Kriteria Inklusi

Kriteria Inklusi adalah karakteristik umum subjek penelitian dari suatu populasi target yang akan diteliti. Kriteria inklusi dalam penelitian ini yaitu:

- a) Perawat yang bekerja di instalasi rawat inap RSUD Haji Makassar Provinsi Sulawesi-Selatan
- b) Perawat bersedia menjadi responden peneliti

2) Kriteria Eksklusi

Kriteria eksklusi adalah menghilangkan subjek yang tidak memenuhi kriteria inklusi dikarenakan berbagai sebab. Kriteria eksklusi dalam penelitian ini yaitu:

- a) Perawat yang tidak masuk kerja (sakit)
- b) Perawat yang sedang mengambil cuti

E. Metode Pengumpulan

1. Data Primer

Data primer dari penelitian ini dilakukan langsung oleh peneliti menggunakan lembaran kuesioner dengan cara membagikan kuesioner secara *offline* kepada responden.

2. Data Sekunder

Data sekunder dari penelitian ini diperoleh dari dokumen rumah sakit seperti laporan tahunan, profil RSUD Haji Makassar Provinsi Sulawesi-Selatan.

F. Desain Penelitian

Penelitian ini menggunakan desain *cross sectional study* yaitu untuk mengetahui hubungan variabel independen dan dependen yang diukur atau dikumpulkan dalam waktu yang bersamaan (Sulistiyowati, 2020). Pada variabel independen meliputi pengetahuan, sikap, motivasi, supervisi dan religiusitas. Sementara variabel dependen yakni kinerja perawat dalam mencegah infeksi nosokomial di RSUD Haji Makassar Provinsi Sulawesi-Selatan Tahun 2024.

G. Instrumen Penelitian

Penelitian ini menggunakan kuesioner sebagai alat ukurnya. Kuesioner ini memberikan kesempatan kepada responden untuk menjawab pertanyaan sesuai dengan pengetahuan yang dimiliki sehingga akan diperoleh jawaban yang bervariasi. Kuesioner tersebut terdiri dari beberapa pertanyaan.

1. Kuesioner yang berisi mengenai karakteristik petugas kesehatan yang meliputi: Nama/inisial, umur, jenis kelamin, pekerjaan, pendidikan terakhir dan lama masa kerja.

2. Format yang digunakan dalam kuesioner adalah skala guttman yaitu skala nilai 0-1. Nilai yang dimaksud adalah skor atas jawaban responden dimana B (Benar) nilainya 1, S (Salah) nilainya 0. Dan menggunakan format skala likert yaitu skala nilai 1-5. Nilai yang dimaksud adalah skor atas jawaban responden dimana SS (sangat setuju) nilainya 5, S (setuju) nilainya 4, KS (kurang setuju) nilainya 3, TS (tidak setuju) nilainya 2, STS (sangat tidak setuju) nilainya 1.
3. Lembar panduan wawancara terkait kinerja perawat.
4. Alat tulis kantor (ATK) seperti pulpen.
5. *Handphone* yang digunakan untuk dokumentasi kegiatan selama penelitian berlangsung.

H. Validitas dan Reliabilitas Instrumen

1. Uji Validitas Instrumen

Uji validitas dilakukan untuk mengetahui apakah suatu instrumen dikatakan valid atau tidak valid dalam mengukur suatu variabel penelitian, misalnya pada kuesioner. Suatu instrumen dari kuesioner dikatakan valid bila instrumen tersebut dapat dengan tepat mengukur apa yang hendak diukur. Sehingga dapat dikatakan bahwa validitas berhubungan dengan “ketepatan” dengan alat ukur. Dengan instrumen yang valid akan menghasilkan data yang valid pula. Istilah valid sukar untuk dicari penggantinya, sebagian peneliti ada yang menyebutnya dengan “sahih”, “tepat”, dan juga “cermat”. Maka alat ukur yang valid atau benar maka hasil pengukuran pun pasti akan benar (Slamet & Wahyuningsih, 2022).

Kriteria pengujian adalah sebagai berikut:

- a. Jika r hitung $>$ r tabel (uji 2 sisi dengan sig. 0,05) maka instrumen atau item-item pertanyaan berkorelasi signifikan terhadap skor total (dinyatakan valid).
- b. Jika r hitung $<$ r tabel (uji 2 sisi dengan sig. 0,05) atau r hitung negatif, maka instrumen atau item-item pertanyaan tidak berkorelasi signifikan terhadap skor total (dinyatakan tidak valid).

2. Uji Reliabilitas Instrumen

Uji reliabilitas digunakan untuk mengetahui konsistensi alat ukur, apakah alat pengukur yang digunakan dapat diandalkan dan tetap konsisten jika pengukuran tersebut diulang. Alat ukur dikatakan reliabel jika menghasilkan hasil yang sama meskipun dilakukan pengukuran berkali-kali (Slamet & Wahyuningsih, 2022).

Keputusan dalam uji reliabilitas adalah sebagai berikut:

- a. Apabila nilai *Cronbach's Alpha* $>$ 0,60, maka item pertanyaan dalam kuesioner dapat diandalkan (*reliable*).
- b. Apabila nilai *Cronbach's Alpha* $<$ 0,60, maka item pertanyaan dalam kuesioner tidak dapat diandalkan (*not reliable*) (Slamet & Wahyuningsih, 2022).

I. Teknik Pengolahan Data dan Analisis Data

1. Teknik Pengolahan Data

Dilakukan setelah seluruh data yang telah dikumpulkan, maka akan diolah dengan menggunakan komputer melalui program *Microsoft Excel* dan *Statistical Program for Social Science (SPSS)* versi 25.

Berikut ini beberapa tahapan pengolahan data yang harus dilakukan:

a. *Editing*

Data lapangan yang ada dalam kuesioner perlu diedit, tujuan dilakukannya editing adalah untuk melihat lengkap tidaknya pengisian kuesioner.

b. *Coding*

Coding data dilakukan dengan memberikan kode pada data dengan tujuan memudahkan dalam proses pengolahan data.

c. *Scoring*

Scoring dilakukan dengan memberikan skor/nilai total pada variabel yang dianalisis.

d. *Cleaning*

Cleaning adalah pengecekan kembali data dengan tujuan memperbaiki atau menghapus data yang formatnya salah, duplikat, atau tidak lengkap dalam kumpulan data sebelum dilakukan analisis data.

2. Analisis Data

Analisis data dilakukan dengan menggunakan komputer pada program SPSS versi 25 meliputi:

a. Analisis Univariat

Analisis univariat digunakan untuk menjelaskan, merangkum, dan menggambarkan karakteristik suatu variabel dalam bentuk persentase, tabel, atau diagram.

b. Analisis Bivariat

Analisis bivariat digunakan untuk mengeksplorasi hubungan antara dua variabel atau lebih dan memperkirakan pengaruhnya terhadap variabel lain.



BAB IV

HASIL PENELITIAN DAN PEMBAHASAN

A. *Gambaran Umum Lokasi Penelitian*

1. Sejarah RSUD Haji Makassar

RSUD Haji Makassar Provinsi Sulawesi Selatan merupakan salah satu rumah sakit milik Pemerintah Provinsi Sulawesi Selatan yang berlokasi di Jln. Daeng Ngeppe No.14 Kelurahan Jongaya, Kecamatan Tamalate, Kota Makassar. Berdiri diatas tanah seluas 1,34 HA milik pemerintah Daerah Sulawesi Selatan terletak di ujung selatan Kota Makassar yang pembangunannya ditetapkan di daerah bekas lokasi Rumah Sakit Kusta Jongaya dan diharapkan dapat mendukung kelancaran kegiatan pelayanan calon Jemaah Haji dan masyarakat sekitarnya.

Latar belakang berdirinya Rumah Sakit Haji di Indonesia, berawal dari hibah pemerintah Kerajaan Arab Saudi sebagai kompensasi Musibah Terowongan Mina yang menyebabkan gugurnya 631 jemaah haji asal Indonesia, termasuk jemaah yang berasal dari Provinsi Sulawesi Selatan. Didirikan sebagai monumen hidup dalam mengenang dan mengambil hikmah terjadinya musibah terowongan Al Muaisim di Mina tanggal 2 Juli 1990.

Selain Provinsi Sulawesi Selatan, RSUD Haji juga dibangun di tiga kota lain di Indonesia yaitu Jakarta, Medan, dan Surabaya. Rumah Sakit Haji Makassar diresmikan oleh Presiden Republik Indonesia pada tanggal 16 Juli Tahun 1992.

2. Visi dan Misi RS Haji Makassar

Visi : Menjadi Rumah Sakit Terdepan dalam Pelayanan dan Pendidikan yang Bernilai Islami di Provinsi Sul-Sel.

Misi :

- a. Menyelenggarakan pelayanan kesehatan paripurna dan rujukan berkualitas yang terjangkau oleh masyarakat.
 - b. Menyelenggarakan pendidikan dan riset tenaga kesehatan berkarakter Islami.
 - c. Menyelenggarakan pola tata kelola pelayanan kesehatan yang baik, akuntabel, berbasis *the ten golden habits*.
 - d. Meningkatkan kualitas pelayanan melalui pengembangan sumber daya manusia serta mengembangkan dan meningkatkan sarana dan prasarana rumah sakit.
 - e. Meningkatkan kesejahteraan karyawan sebagai aset berharga bagi rumah sakit.
3. Motto: Kesembuhan anda adalah kebahagiaan kami, kebahagiaan anda adalah kebanggaan kami.
4. Pelayanan yang terdapat di RS Haji Makassar

- a. Pelayanan Rawat Jalan (19 Poliklinik)
- b. Pelayanan Rawat Inap
- c. Pelayanan Rawat Intensif
- d. Pelayanan Rawat Darurat
- e. Pelayanan Penunjang Medik
- f. Pelayanan Administrasi
- g. Pelayanan Poli THT
- h. Pelayanan Gizi Klinik

5. Struktur Organisasi RSUD Haji Makassar

SUSUNAN ORGANISASI UPT. RUMAH SAKIT UMUM DAERAH HAJI MAKASSAR
SESUAI PERGUB 30 TAHUN 2023

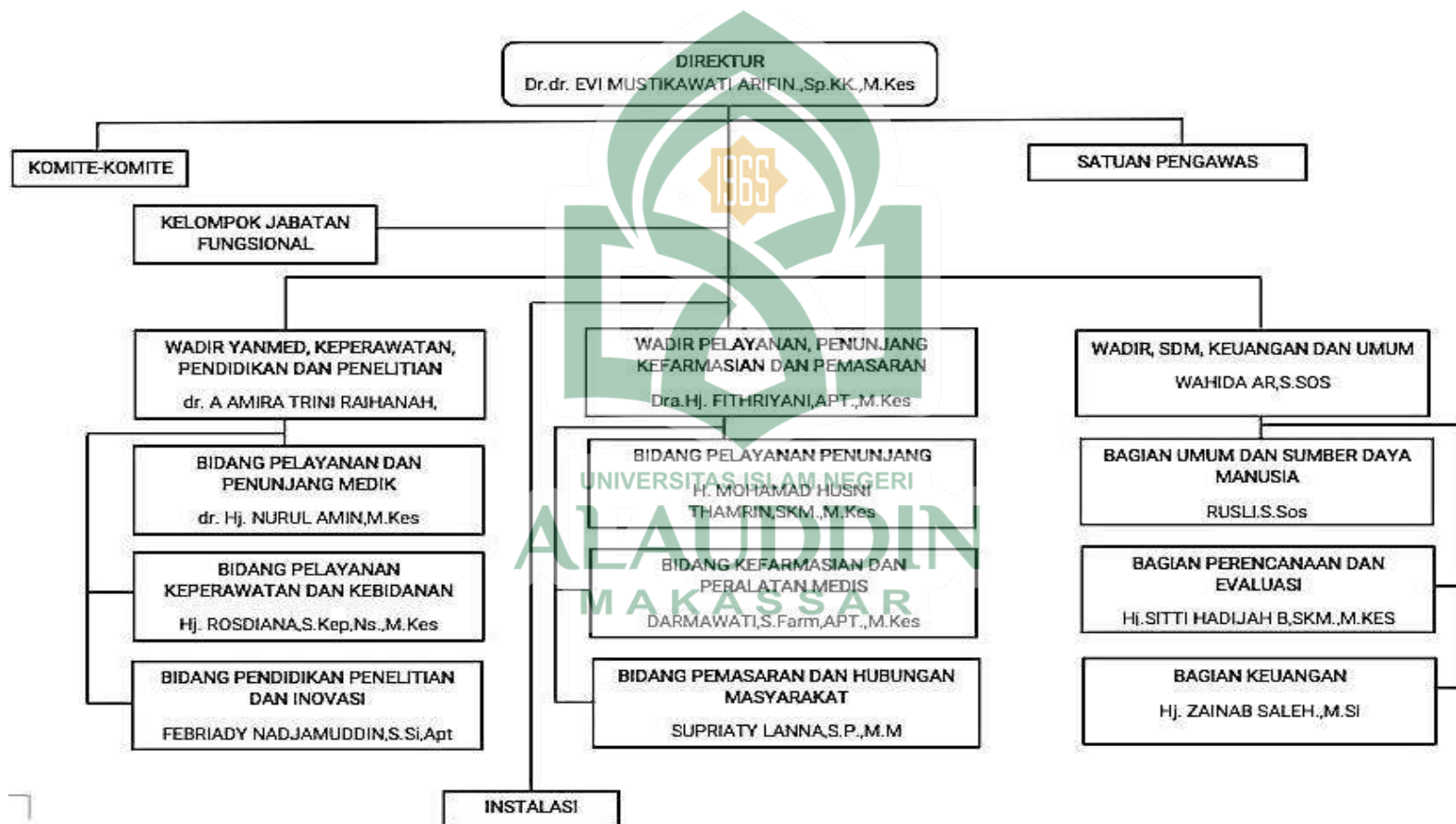

B. Hasil Penelitian

1. Hasil Analisis Univariat

a. Karakteristik Responden

1) Umur

Tabel 4.1
Distribusi Responden Berdasarkan Umur Perawat
di Instalasi Rawat Inap RS Haji Makassar

Umur (Tahun)	Frekuensi (n)	Persentase (%)
25-35	45	41,7
36-45	50	46,3
46-53	13	12,0
Total	108	100

Sumber: Data Primer 2024

Berdasarkan tabel 4.1 dapat dilihat bahwa distribusi frekuensi umur responden terbanyak adalah umur 36-45 tahun sebanyak 50 orang (46,3%), sedangkan paling sedikit adalah 46-53-30 tahun sebanyak 13 orang (12%).

2) Jenis Kelamin

Tabel 4.2
Distribusi Responden Berdasarkan Jenis Kelamin Perawat
di Instalasi Rawat Inap RS Haji Makassar

Jenis Kelamin	Frekuensi (n)	Persentase (%)
Laki-laki	19	17,6
Perempuan	89	82,4
Total	108	100

Sumber: Data Primer 2024

Berdasarkan tabel 4.2 dapat dilihat bahwa distribusi frekuensi jenis kelamin responden terbanyak adalah perempuan sebanyak 89 orang (82,4%) dan Sedangkan laki-laki sebanyak 19 orang (17,6%).

3) Pendidikan Terakhir

Tabel 4.3
Distribusi Responden Berdasarkan Pendidikan Terakhir
Perawat di Instalasi Rawat Inap RS Haji Makassar

Pendidikan Terakhir	Frekuensi (n)	Persentase (%)
D III	32	29,6
D IV	1	0,9
SI	18	16,7
Ners	57	52,8
Total	108	100

Sumber: Data Primer 2024

Berdasarkan tabel 4.3 dapat diketahui bahwa distribusi responden berdasarkan pendidikan terakhir paling banyak adalah Ners sebanyak 57 orang (52,8%), sedangkan yang paling sedikit adalah D IV sebanyak 1 orang (0,1%).

4) Lama Masa Kerja

Tabel 4.4
Distribusi Responden Berdasarkan Lama Masa Kerja
Perawat di Instalasi Rawat Inap RS Haji Makassar

Lama Masa Kerja	Frekuensi (n)	Persentase (%)
2-10	67	62,0
11-26	41	38,0
Total	108	100

Sumber: Data Primer 2024

Berdasarkan tabel 4.4 dapat diketahui bahwa distribusi responden berdasarkan lama masa kerja paling banyak adalah 2-10 tahun sebanyak 67 orang (62,0%), sedangkan yang paling sedikit adalah 11-26 tahun sebanyak 41 orang (38,0%).

b. Variabel Penelitian

1) Pengetahuan

Tabel 4.5
Distribusi Responden Berdasarkan Pengetahuan Perawat di Instalasi Rawat Inap RSUD Haji Makassar

Pengetahuan	Frekuensi (n)	Persentase (%)
Kurang Baik	6	5,6
Baik	102	94,4
Total	108	100

Sumber: Data Primer 2024

Berdasarkan tabel 4.5 dapat diketahui bahwa distribusi responden berdasarkan pengetahuan paling banyak adalah yang memiliki pengetahuan baik sebanyak 102 orang (94,4%), sedangkan yang memiliki pengetahuan kurang baik sebanyak 6 orang (5,6%).

2) Sikap

Tabel 4.6
Distribusi Responden Berdasarkan Sikap Perawat di Instalasi Rawat Inap RSUD Haji Makassar

Sikap	Frekuensi (n)	Persentase (%)
Negatif	10	9,3
Positif	98	90,7
Total	108	100

Sumber: Data Primer 2024

Berdasarkan tabel 4.6 dapat diketahui bahwa distribusi responden berdasarkan sikap paling banyak adalah yang bersikap positif sebanyak 98 orang (90,7%), sedangkan yang bersikap negatif sebanyak 10 orang (9,7%).

3) Motivasi

Tabel 4.7
Distribusi Responden Berdasarkan Motivasi Perawat di Instalasi Rawat Inap RSUD Haji Makassar

Motivasi	Frekuensi (n)	Persentase (%)
Rendah	8	7,4
Tinggi	100	92,6
Total	108	100

Sumber: Data Primer 2024

Berdasarkan tabel 4.7 dapat diketahui bahwa distribusi responden berdasarkan motivasi paling banyak adalah yang memiliki motivasi tinggi sebanyak 100 orang (92,6%), sedangkan yang memiliki motivasi rendah sebanyak 8 orang (7,4%).

4) Supervisi

Tabel 4.8
Distribusi Responden Berdasarkan Supervisi Perawat di Instalasi Rawat Inap RSUD Haji Makassar

Supervisi	Frekuensi (n)	Persentase (%)
Kurang	4	3,7
Baik	104	96,3
Total	108	100

Sumber: Data Primer 2024

Berdasarkan tabel 4.8 dapat diketahui bahwa distribusi responden berdasarkan supervisi paling banyak adalah yang merasa supervisi baik sebanyak 104 orang (96,3%), sedangkan yang merasa supervisi kurang sebanyak 4 orang (3,7%).

5) Religiusitas

Tabel 4. 9
Distribusi Responden Berdasarkan Religiusitas Perawat di Instalasi Rawat Inap RSUD Haji Makassar

Religiusitas	Frekuensi (n)	Persentase (%)
Kurang	3	2,8
Baik	105	97,2
Total	108	100

Sumber: Data Primer 2024

Berdasarkan tabel 4.9 dapat diketahui bahwa distribusi responden berdasarkan religiusitas paling banyak adalah yang merasa religiusitas baik sebanyak 105 orang (97,2%), sedangkan yang merasa religiusitas kurang sebanyak 3 orang (2,8%).

6) Kinerja

Tabel 4. 10
Distribusi Responden Berdasarkan Kinerja Perawat di Instalasi Rawat Inap RSUD Haji Makassar

Kinerja	Frekuensi (n)	Persentase (%)
Kurang Baik	25	23,1
Baik	83	76,9
Total	108	100

Sumber: Data Primer 2024

Berdasarkan tabel 4.10 dapat diketahui bahwa distribusi responden berdasarkan kinerja paling banyak adalah berkinerja baik sebanyak 83 orang (76,9%), sedangkan yang berkinerja kurang sebanyak 25 orang (23,1%)

2. Hasil Analisis Bivariat

a. Hubungan Pengetahuan dengan Kinerja Perawat

Tabel 4. 11
Hubungan Pengetahuan dengan Kinerja Perawat dalam
Mencegah Terjadinya Infeksi Nosokomial
di RSUD Haji Makassar

Pengetahuan	Kinerja Perawat				Total	P-Value	
	Kurang Baik		Baik				
	N	%	N	%			N
Kurang Baik	5	83,3	1	16,7	6	100	0,002
Baik	20	19,6	82	80,4	102	100	
Total	25	23,1	83	76,9	108	100	

Sumber: Data Primer 2024

Berdasarkan tabel 4.11 menunjukkan bahwa dari 6 responden yang memiliki pengetahuan kurang baik terdapat 5 orang (83,3%) dengan kinerja kurang baik dan 1 orang (16,7%) yang berkinerja baik. Sedangkan 102 responden yang berpengetahuan baik terdapat 20 (19,6%) orang yang berkinerja kurang baik dan 82 orang (80,4%) yang berkinerja baik. Setelah itu dilakukan hasil uji bivariat didapatkan $P\text{-Value}=0,002$ ($P<0,05$), maka H_0 diterima yang berarti terdapat hubungan yang signifikan antara pengetahuan dengan kinerja perawat dalam mencegah terjadinya infeksi nosokomial di RSUD Haji Makassar.

b. Hubungan Sikap dengan Kinerja Perawat

Tabel 4. 12
Hubungan Sikap dengan Kinerja Perawat dalam
Mencegah Terjadinya Infeksi Nosokomial
di RSUD Haji Makassar

Sikap	Kinerja Perawat				Total	P-Value
	Kurang Baik		Baik			
	n	%	n	%		
Negatif	7	70,0	3	30,0	10	100
Positif	18	18,4	80	81,6	98	100
Total	25	23,1	83	76,9	108	100

Sumber: Data Primer 2024

Berdasarkan tabel 4.12 menunjukkan bahwa dari 10 responden yang memiliki sikap negatif terdapat 7 orang (70%) dengan kinerja kurang baik dan 3 orang (30%) yang berkinerja baik. Sedangkan 98 responden yang memiliki sikap positif terdapat 18 orang (18,1%) yang berkinerja kurang baik dan 80 orang (81,9%) yang berkinerja baik. Setelah itu dilakukan hasil uji bivariat didapatkan $P\text{-Value}=0,001$ ($P<0,05$), maka H_a diterima yang berarti terdapat hubungan yang signifikan antara sikap dengan kinerja perawat dalam mencegah terjadinya infeksi nosokomial di RSUD Haji Makassar.

c. Hubungan Motivasi dengan Kinerja Perawat

Tabel 4. 13
Hubungan Motivasi dengan Kinerja Perawat dalam
Mencegah Terjadinya Infeksi Nosokomial
di RSUD Haji Makassar

Motivasi	Kinerja Perawat				Total	P-Value
	Kurang Baik		Baik			
	n	%	n	%		
Rendah	4	50,0	4	50,0	8	100
Tinggi	21	21,0	79	79,0	100	100
Total	25	23,1	83	76,9	108	100

Sumber: Data Primer 2024

Berdasarkan tabel 4.13 menunjukkan bahwa dari 8 responden yang memiliki motivasi rendah terdapat 4 orang (50%) dengan kinerja kurang baik dan 4 orang (50%) yang berkinerja baik. Sedangkan 100 responden yang memiliki motivasi tinggi terdapat 21 orang (21%) yang berkinerja kurang baik dan 79 orang (79%) yang berkinerja baik. Setelah itu dilakukan hasil uji bivariat didapatkan $P\text{-Value}=0,082$ ($P>0,05$), maka H_a ditolak yang berarti tidak terdapat hubungan yang signifikan antara motivasi dengan kinerja perawat dalam mencegah terjadinya infeksi nosokomial di RSUD Haji Makassar.

d. Hubungan Supervisi dengan Kinerja Perawat

Tabel 4. 14
Hubungan Supervisi dengan Kinerja Perawat dalam
Mencegah Terjadinya Infeksi Nosokomial
di RSUD Haji Makassar

Supervisi	Kinerja Perawat				Total	P-Value
	Kurang Baik		Baik			
	N	%	n	%		
Kurang	3	75,0	1	25,0	4	100
Baik	22	21,2	82	78,8	104	100
Total	25	23,1	83	76,9	108	100

Sumber: Data Primer 2024

Berdasarkan tabel 4.14 menunjukkan bahwa dari 4 responden yang merasa supervisi kurang terdapat 3 orang (75%) dengan kinerja kurang baik dan 1 orang (25%) yang berkinerja baik. Sedangkan 104 responden yang merasa supervisi baik terdapat 22 orang (21,2%) yang berkinerja kurang baik dan 82 orang (78,8%) yang berkinerja baik. Setelah itu dilakukan hasil uji bivariat didapatkan $P\text{-Value}=0,038$ ($P<0,05$), maka H_a diterima yang berarti terdapat hubungan yang signifikan antara supervisi dengan kinerja perawat dalam mencegah terjadinya infeksi nosokomial di RSUD Haji Makassar.

e. Hubungan Religiusitas dengan Kinerja Perawat

Tabel 4. 15
Hubungan Religiusitas dengan Kinerja Perawat dalam
Mencegah Terjadinya Infeksi Nosokomial
di RSUD Haji Makassar

Religiusitas	Kinerja Perawat				Total	P-Value
	Kurang		Baik			
	N	%	N	%		
Kurang	3	100	0	0	3	100
Baik	22	21	83	79	105	100
Total	25	23,1	83	76,9	108	100

Sumber: Data Primer 2024

Berdasarkan tabel 4.15 menunjukkan bahwa dari 3 responden yang religiusitasnya kurang terdapat 3 orang (100%) dengan kinerja kurang baik dan tidak terdapat orang yang berkinerja baik. Sedangkan 100 responden yang religiusitasnya baik terdapat 22 orang (21%) yang berkinerja kurang baik dan 83 orang (79%) yang berkinerja baik. Setelah itu dilakukan hasil uji bivariat didapatkan $P\text{-Value}=0,011$ ($P<0,05$), maka H_a diterima yang berarti terdapat hubungan yang signifikan antara religiusitas dengan kinerja perawat dalam mencegah terjadinya infeksi nosokomial di RSUD Haji Makassar.

C. Pembahasan

1. Hubungan Pengetahuan dengan Kinerja Perawat dalam Mencegah Terjadinya Infeksi Nosokomial di RSUD Haji Makassar

Pengetahuan perawat berperan penting dalam membentuk perilaku dalam bertindak. Pengetahuan menjadi dasar dan panduan bagi perawat dalam mengambil keputusan dan bertindak. Kesadaran perawat akan timbul karena adanya pengetahuan yang dimiliki, mendorong mereka untuk mengimplementasikan pengetahuan yang dimiliki dalam tindakan mereka (Hasanah, 2024). Perawat yang memiliki pengetahuan sedikit, maka akan tertinggal dalam kinerja pekerjaannya dibandingkan dengan perawat yang terus memperluas pengetahuan baru (Ayumi, 2024).

Berdasarkan hasil penelitian menunjukkan bahwa dari 6 responden yang memiliki pengetahuan kurang baik terdapat 5 orang (83,3%) dengan kinerja kurang baik dan 1 orang (16,7%) yang berkinerja baik. Sedangkan 102 responden yang berpengetahuan baik terdapat 20 (19,6%) orang yang berkinerja kurang baik dan 82 orang (80,4%) yang berkinerja baik. Setelah itu dilakukan hasil uji bivariat didapatkan $P\text{-Value}=0,002$, maka H_a diterima yang berarti terdapat hubungan yang signifikan antara pengetahuan dengan kinerja perawat dalam mencegah terjadinya infeksi nosokomial di RSUD Haji Makassar.

Penelitian ini sejalan dengan penelitian yang dilakukan (Adhy Purnawan *et al.*, 2021) dengan hasil uji statistik diperoleh ($P\text{-Value}=0,008$) sehingga dapat disimpulkan bahwa terdapat hubungan

pengetahuan perawat dengan pencegahan infeksi nosokomial. Akan tetapi penelitian yang dilakukan (Istiqomah & Nurhayati, 2023) mengatakan sebaliknya tidak terdapat hubungan yang signifikan antara pengetahuan perawat mengenai infeksi nosokomial dengan implementasi tindakan pencegahan dengan nilai $P=0,121 > 0,05$.

Menurut Notoatmodjo dalam (Imran Yaman, 2023), tingkat pendidikan baik formal maupun non-formal, merupakan faktor yang berperan penting dalam peningkatan pengetahuan seseorang. Pengetahuan secara signifikan dipengaruhi oleh pendidikan formal, sehingga meningkatnya tingkat pendidikan seseorang diharapkan dapat meningkatkan pengetahuan yang dimilikinya.. Dari hasil penelitian ini terlihat bahwa pendidikan terakhir paling banyak adalah Ners sebanyak 57 orang (52,8%). Hal tersebut membuktikan bahwa tingkat pendidikan sesuai dengan teori yang ada yang menyatakan bahwa semakin tinggi tingkat pendidikan seseorang, semakin cenderung mereka memiliki kemudahan dalam memperoleh informasi dan semakin banyak pengetahuan yang dimilikinya. Akan tetapi sebaliknya jika pendidikan kurang, maka akan mempengaruhi sikap seseorang dalam bertindak (Puspita, 2020).

Berdasarkan penelitian (Puspasari, 2015) mengatakan perawat yang memiliki kewajiban untuk memelihara kesehatan, keselamatan diri sendiri dan orang lain, serta bertindak sebagai pelaksana kebijakan yang telah ditetapkan oleh Rumah Sakit. Mereka juga memiliki tanggung jawab untuk menggunakan sarana yang disediakan dengan benar dan memelihara agar tetap siap digunakan. Pengetahuan perawat yang baik tercapai ketika mereka memahami

secara mendalam mengapa pencegahan infeksi nosokomial penting untuk mencegah penularan penyakit.

Pengetahuan dapat diperoleh melalui berbagai sumber seperti pendidikan formal dan pengalaman, penelitian menunjukkan bahwa tindakan yang didasarkan pada pengetahuan cenderung lebih berhasil daripada tindakan yang tidak didasarkan pada pengetahuan (Fikri *et al.*, 2024). Meskipun secara tidak langsung tingkat pendidikan seseorang mempengaruhi pengetahuannya. Hal ini karena, seseorang memiliki tingkat pendidikan yang rendah tidak berarti bahwa mereka memiliki keterbatasan dalam pengetahuan. Pengetahuan dapat diperoleh dari berbagai sumber, seperti media massa dan teknologi elektronik, seperti TV, radio, dan sebagainya, tanpa harus melalui pendidikan formal. Oleh karena itu, pengetahuan seseorang dapat meningkat secara signifikan, termasuk pengetahuan tentang pencegahan infeksi nosokomial (Sumaryati, 2018).

Islam sangat menghargai orang-orang yang memiliki pengetahuan, membedakan mereka yang berilmu dari yang tidak berilmu, seperti yang tercermin dalam firman Allah swt. dalam QS Az-Zumar/39:9.

....قُلْ هَلْ يَسْتَوِي الَّذِينَ يَعْلَمُونَ وَالَّذِينَ لَا يَعْلَمُونَ إِنَّمَا يَتَذَكَّرُ
أُولُو الْأَلْبَابِ ۗ

Terjemahnya:

"....Katakanlah (Nabi Muhammad), "Apakah sama orang-orang yang mengetahui (hak-hak Allah) dengan orang-orang yang tidak mengetahui (hak-hak Allah)?" Sesungguhnya hanya ulul albab (orang yang berakal sehat) yang dapat menerima pelajaran"(Kementerian Agama RI, 2019).

Pada tafsir Al-Mishbah yang ditulis oleh (Q. Shihab, 2006) menerangkan bahwa siapa yang memiliki pengetahuan berbeda dengan orang yang tidak memiliki pengetahuan. Namun, penting untuk dicatat bahwa pengetahuan yang dimaksud ialah pengetahuan yang berguna, yang memungkinkan seseorang memahami hakikat sesuatu, menyesuaikan diri, dan mengamalkan pengetahuan tersebut.

Berdasarkan pandangan tersebut dapat ditarik kesimpulan bahwa pengetahuan sangat penting bagi seorang perawat dikarenakan dengan pengetahuan yang dimiliki akan berpengaruh pada hasil pekerja yang dikerjakan. Orang dengan pengetahuan yang luas dapat membantu dalam menunjukkan kinerja yang baik. Evaluasi kinerja mencakup penilaian pengetahuan atau kemampuan terhadap pekerjaan. Selain itu, pengetahuan yang dimiliki seseorang dapat mengangkat derajatnya dan dimuliakan oleh Allah swt.

Mencari ilmu adalah panggilan yang suci dalam Islam, karena tidak hanya mengarah dalam analisis yang lebih dalam terhadap ajaran agama, tetapi juga memperluas wawasan dan pengetahuan umum. Rasulullah saw. menegaskan bahwa Allah memudahkan jalannya menuju Surga bagi mereka yang tekun dalam mencari ilmu.

مَنْ سَلَكَ طَرِيقًا يَلْتَمِسُ فِيهِ عِلْمًا، سَهَّلَ اللَّهُ لَهُ طَرِيقًا إِلَى الْجَنَّةِ
رَوَاهُ مُسْلِمٌ .

Artinya:

"Barang siapa menempuh satu jalan (cara) untuk mendapatkan ilmu, maka Allah pasti mudahkan baginya jalan menuju surga" (HR. Muslim).

Ini menunjukkan bahwa upaya untuk memperoleh pengetahuan yang baik tidak hanya memperkaya spiritualitas seseorang, tetapi juga membawa berkah dalam kehidupan dunia dan akhirat. Semakin tinggi pengetahuan perawat, semakin efektif praktik mereka dalam menerapkan pencegahan infeksi nosokomial. Dengan pengetahuan yang cukup, diharapkan perawat dapat memahami pentingnya pencegahan infeksi nosokomial dan menjalankan praktik pencegahan dengan tepat. Pengetahuan memiliki potensi untuk membentuk tindakan seseorang, dan perilaku dapat berubah ketika didukung oleh pengetahuan, kesadaran, dan sikap yang positif (V. Pratiwi, 2021).

2. Hubungan Sikap dengan Kinerja Perawat dalam Mencegah Terjadinya Infeksi Nosokomial di RSUD Haji Makassar

Individu menanggapi permasalahan yang dihadapinya berdasarkan pengetahuannya. Sikap terdiri dari komponen kognitif, afektif, dan positif yang berinteraksi sehingga memungkinkan individu memahami, merasakan, dan bertindak terhadap objek (Muhammad Iqbal *et al.*, 2020). Sikap dapat diukur secara langsung dan tidak langsung. Pengukuran langsung dilakukan dengan mengajukan pertanyaan tentang stimulus atau objek terkait. Pengukuran tidak langsung dilakukan melalui pernyataan hipotesis yang diajukan kepada responden dengan menggunakan kuesioner. Pengukuran langsung juga dapat dilakukan dengan meminta responden mengungkapkan pendapatnya dengan menyatakan "setuju" atau "tidak setuju" terhadap pernyataan tentang suatu subjek tertentu (Zainaro & Gunawan, 2021).

Berdasarkan hasil penelitian menunjukkan bahwa dari 10 responden yang memiliki sikap negatif terdapat 7 orang (70%) dengan kinerja kurang baik dan 3 orang (30%) yang berkinerja baik. Sedangkan 98 responden yang memiliki sikap positif terdapat 18 orang (18,1%) yang berkinerja kurang baik dan 80 orang (81,9%) yang berkinerja baik. Setelah itu dilakukan hasil uji bivariat didapatkan $P\text{-Value}=0,001$ ($P<0,05$), maka H_a diterima yang berarti terdapat hubungan yang signifikan antara sikap dengan kinerja perawat dalam mencegah terjadinya infeksi nosokomial di RSUD Haji Makassar.

Hal ini sejalan dengan penelitian yang dilakukan (Nazaruddin, 2023) menunjukkan bahwa sikap memiliki pengaruh signifikan terhadap pencegahan infeksi nosokomial, dengan nilai OR sebesar 10% dan nilai $P\text{-Value}$ 0,002. Penelitian (Mayarianti, 2024) mendukung temuan ini, uji statistik chi-square yang menghasilkan nilai $P\text{-Value}$ 0,000 pada tingkat kemaknaan 95%. Hal ini menyimpulkan ada korelasi yang signifikan antara sikap dan kepatuhan perawat dalam menjalankan *hand hygiene* di RSUD Dr. H. Mohamad Rabain pada tahun 2023.

Menurut (Mayarianti, 2024) terdapat hubungan signifikan antara sikap dan kepatuhan perawat. Hal ini terbukti dari observasi di lapangan, seperti kebiasaan mencuci tangan sebelum dan sesudah tindakan, sebelum dan sesudah kontak dengan pasien, tidak mengenakan perhiasan, mencuci tangan setelah menyentuh benda di sekitar pasien, setelah terpapar cairan tubuh pasien, serta menerapkan prosedur cuci tangan 6 langkah menunjukkan kepatuhan

perawat. Dari sudut pandang praktis peneliti juga menemukan hal serupa, yaitu sikap seperti mencuci tangan sebelum dan sesudah kontak dengan pasien dengan menerapkan protokol mencuci tangan menggunakan air mengalir maupun *hand sanitizer*. Selain itu, perawat juga senantiasa menggunakan masker dan sarung tangan saat menjalankan tugas sesuai dengan prosedur yang ada.

Dari hasil penelitian ini diketahui bahwa perawat yang memiliki sikap proaktif dan bertanggung jawab cenderung lebih teliti dalam melakukan praktik cuci tangan, penggunaan alat pelindung diri, dan sterilisasi peralatan medis, yang semuanya esensial untuk mencegah penyebaran infeksi. Selain itu, sikap yang positif juga dapat meningkatkan kesadaran dan disiplin dalam mematuhi prosedur yang ditetapkan, sehingga menciptakan lingkungan kerja yang lebih aman bagi pasien dan staf medis. Sebaliknya, sikap yang abai atau meremehkan pentingnya kebersihan dapat meningkatkan risiko terjadinya infeksi nosokomial, merugikan kesehatan pasien, dan memperpanjang waktu perawatan di rumah sakit.

Berbeda dengan penelitian yang dilakukan (Seally Rahmatilah, 2020) masih terdapat beberapa tenaga kesehatan yang memiliki sikap negatif. Hal ini didasari oleh masih adanya perawat yang tidak mencuci tangan sebelum bersentuhan dengan pasien, dan membuang masker secara tidak benar. Meskipun tidak semua responden melakukan hal ini, mereka percaya bahwa mencuci tangan di waktu yang paling penting yakni setelah kontak dengan pasien dan di lingkungan rumah sakit. Parningsih dalam (Syahrir *et al.*, 2018) menyatakan bahwa perilaku cuci tangan petugas kesehatan, termasuk

dokter dan perawat, menunjukkan bahwa mayoritas pekerja tersebut tidak mencuci tangan. Hal ini terlihat ketika staf melihat pasien untuk pertama kalinya atau ketika berpindah dari satu pasien ke pasien lainnya. Secara umum, cuci tangan setelah pemeriksaan lengkap terhadap semua pasien.

3. Hubungan Motivasi dengan Kinerja Perawat dalam Mencegah Terjadinya Infeksi Nosokomial di RSUD Haji Makassar

Hubungan antara motivasi dan kinerja tentunya disebabkan oleh faktor-faktor seperti insentif yang diterima, tanggung jawab dalam melaksanakan tugas yang diberikan, keseriusan dalam menjalankan tugas, pengembangan ide untuk kemajuan kinerja dan keterampilan. Juga karena koordinasi dengan pemimpin dan tim untuk menyelesaikan tugasnya serta patuh menjalankan tugas di bidangnya masing-masing (Melissa, 2020).

Berdasarkan penelitian menunjukkan bahwa dari 8 responden yang memiliki motivasi rendah terdapat 4 orang (50%) dengan kinerja kurang baik dan 4 orang (50%) yang berkinerja baik. Sedangkan 100 responden yang memiliki motivasi tinggi terdapat 21 orang (21%) yang berkinerja kurang baik dan 79 orang (79%) yang berkinerja baik. Setelah itu dilakukan hasil uji bivariat didapatkan $P\text{-Value}=0,082$ ($P>0,05$), maka H_a ditolak yang berarti tidak terdapat hubungan yang signifikan antara motivasi dengan kinerja perawat dalam mencegah terjadinya infeksi nosokomial di RSUD Haji Makassar.

Hal ini sesuai dengan hasil penelitian (Nisa, 2020) terdapat hubungan motivasi kerja dengan kinerja keperawatan ditentukan

dengan menggunakan uji *rank spearman* artinya nilai $P = 0,431$ yang berarti H_0 diterima. Oleh karena itu, tidak terdapat hubungan antara motivasi kerja dengan kinerja keperawatan pada pasien rawat inap yang diperkenalkan RSUD 45 Kuningan pada tahun 2019. Berbeda dengan penelitian (Melissa, 2020) yang menggunakan uji *statistik chi-square*, diperoleh nilai $P (0,010 < 0,05)$ artinya terdapat hubungan antara motivasi kerja dengan kinerja perawat di RS GMIM Bethesda Tomohon. Kinerja seseorang tidak terlepas dari motivasi yang ada dalam dirinya dan orang lain untuk bekerja dengan baik dan efektif.

Sementara menurut (Nisa, 2020), motivasi seseorang dipengaruhi oleh faktor internal dan eksternal. Motivasi eksternal dapat dicapai melalui dorongan dari manajemen rumah sakit, atasan, dan teman dekat. Sementara motivasi internal bagi perawat dapat dicapai melalui dorongan dan panggilan dalam diri. Misalnya saja ada dorongan untuk bersekolah atau meningkatkan pendidikannya dengan tujuan untuk memperluas pengetahuan dan keterampilan.

Hasil penelitian ini menunjukkan bahwa tidak terdapat hubungan antara motivasi dengan kinerja perawat dari fakta lapangan dilihat dari sudut pandang internal seperti kelelahan akibat *shift* kerja yang panjang, stres karena tuntutan pekerjaan dapat mempengaruhi motivasi. Perawat mungkin memiliki motivasi tinggi yang kuat untuk memberikan perawatan terbaik, tetapi tekanan pekerjaan yang berlebihan dan tuntutan emosional yang tinggi dapat menguras energi mereka dan menghambat kinerja. Selain itu kinerja seringkali dipengaruhi oleh kondisi eksternal seperti kurangnya *reward* atau penghargaan dari pihak manajemen juga dapat membuat perawat

merasa tidak dihargai dan kurang termotivasi dalam bekerja yang pada akhirnya meningkatkan risiko infeksi nosokomial.

Fakta lainnya selama bulan puasa, banyak perawat yang mengambil cuti untuk menjalankan ibadah, yang berdampak pada peningkatan beban kerja bagi perawat yang tetap bertugas. Hal ini membuat perawat lain harus menangani lebih banyak pasien dan tanggung jawab, yang menyebabkan mereka merasa lebih lelah secara fisik dan mental. Situasi ini juga bisa mempengaruhi kualitas pelayanan kesehatan, karena tekanan kerja yang lebih tinggi membuat perawat lebih rentan terhadap kelelahan dan stres.

Terdapat hubungan yang erat antara kelelahan pekerja dengan aktivitas petugas kesehatan. Apabila tingkat kualitas kerja seorang pegawai terganggu karena kelelahan fisik atau mental, maka pegawai akan merasakan akibatnya berupa penurunan kualitas pekerja. Individu yang mengalami beban kerja berlebih dapat menyebabkan turunnya motivasi karyawan di tempat kerja (Purnama *et al.*, 2017). Kemudian menurut Kadarisman dalam (Nisa, 2020) Kondisi kerja juga mempengaruhi motivasi seseorang dalam bekerja. Kondisi kerja juga menjadi salah satu faktor yang menentukan motivasi dan semangat kerja. Setiap orang akan lebih bersedia bekerja keras apabila kondisi kerja menyenangkan dan nyaman. Namun, lingkungan kerja yang tidak menyenangkan akan dapat mengurangi performa kerja dan pada akhirnya menurunkan produktivitas dan inefisiensi organisasi.

Dalam konsep manajemen, *reward* atau penghargaan sebagai sarana untuk meningkatkan motivasi pekerja. Hal ini disebabkan karena imbalan memungkinkan pekerja merasa puas terhadap

kebutuhan yang ingin dipenuhi melalui perilaku kerjanya, dan ketika kepuasan karyawan terpenuhi maka minatnya terhadap pekerjaan meningkat. Untuk menciptakan motivasi yang baik, manajemen perlu memperhatikan apakah imbalan yang ditawarkan sepadan dengan beban kerja dan tanggung jawab pekerja (Nizam *et al.*, 2024).

Hubungan antara motivasi kerja dengan kinerja belum tentu tetap, motivasi kerja perawat yang tinggi belum tentu mempengaruhi kinerjanya. Motivasi tidak serta merta mempengaruhi kinerja perawat, karena ada berbagai faktor yang berhubungan dengan motivasi. Faktor yang mempengaruhi motivasi adalah personal (kebutuhan, sikap, minat) dan profesional (jenis pekerjaan, tanggung jawab, kepuasan kerja). Kondisi kerja (lingkungan, kerja organisasi, perilaku). Ada juga beberapa cara untuk meningkatkan motivasi. Hal ini berarti menilai sikap, menjadi manajer yang lebih baik, meningkatkan komunikasi, menciptakan budaya bebas menyalahkan, memupuk kolaborasi, dan mendorong spontanitas (Porotu'o, 2021).

Berbanding terbalik dengan pendapat (Melissa, 2020) motivasi petugas kesehatan berpengaruh terhadap kinerja petugas kesehatan. Hal ini karena motivasi adalah tentang bagaimana anda mengembangkan semangat dalam bekerja agar Anda bekerja keras dan menggunakan seluruh keterampilan dan kemampuan Anda untuk mencapai tujuan organisasi. Sedangkan menurut Hasibuan (2012) motivasi dipengaruhi beberapa faktor antara lain Kompensasi, gaya kepemimpinan, disiplin kerja, budaya organisasi, lingkungan kerja, beban kerja, stres kerja, dan kepuasan kerja semuanya berperan dalam mempengaruhi kinerja. Hal ini mengindikasikan bahwa selain

motivasi, banyak faktor lain yang mempengaruhi kinerja. Kinerja seorang perawat adalah hasil kerja dari segi kualitas dan kuantitas yang dicapai selama melaksanakan tugas sesuai dengan tanggung jawab yang diberikan.

Ayat yang mengajarkan bahwa setiap tindakan, sekecil apapun, akan mendapatkan ganjaran dari Allah yakni dalam QS Al-Zalzalah/99:7-8.

﴿۸﴾ فَمَنْ يَعْمَلْ مِثْقَالَ ذَرَّةٍ خَيْرًا يَرَهُ ﴿۷﴾ وَمَنْ يَعْمَلْ مِثْقَالَ ذَرَّةٍ شَرًّا يَرَهُ ﴿۸﴾

Terjemahnya:

“Siapa yang mengerjakan kebaikan seberat zarah, dia akan melihat (balasan)-nya. Siapa yang mengerjakan kejahatan seberat zarah, dia akan melihat (balasan)-nya” (Kementerian Agama RI, 2019).

Pada tafsir Al-Mishbah yang ditulis oleh (Q. Shihab, 2006b)) menerangkan kata ذَرَّةٌ (dzarrah), yang sebagian orang pahami berarti semut kecil di awal kehidupan. Ada yang mengatakan hal itu disebabkan oleh debu yang beterbangan di celah-celah sinar matahari yang menyinari lubang dan jendela. Padahal, kata ini digunakan untuk menggambarkan hal terkecil. Apa pun makna linguistiknya, yang jelas ayat ini menekankan bahwa perbuatan sekecil apapun yang dilakukan manusia akan memperoleh balasan sesuai dengan amalannya.

Dalam konteks motivasi dan kinerja perawat, ayat ini mengingatkan bahwa setiap usaha dan pelayanan mereka, sekecil apapun, tidak akan luput dari perhatian Allah dan akan mendapatkan balasan yang pantas. Beban kerja yang berat adalah tantangan besar yang dihadapi perawat, seperti sering bekerja berjam-jam, tetapi gaji

yang diterima tidak sepadan. Hal ini bisa menyebabkan stres, kelelahan emosional, dan penurunan motivasi. Ketidakadilan ini tidak hanya mempengaruhi kesejahteraan fisik dan mental perawat, tetapi juga kualitas layanan kepada pasien. Oleh karena itu, diperlukan kebijakan yang lebih adil terkait kompensasi dan kondisi kerja.

4. Hubungan Supervisi dengan Kinerja Perawat dalam Mencegah Terjadinya Infeksi Nosokomial di RSUD Haji Makassar

Apabila kegiatan supervisi dilaksanakan dengan baik, maka efisiensi kerja perawat dalam menjalankan tugasnya pun meningkat. Pengawasan harus dilakukan sedemikian rupa untuk menjamin kerjasama yang baik antara atasan dan bawahan, terutama dalam upaya penyelesaian masalah yang mengutamakan kepentingan bawahan (Mureski, 2021).

Berdasarkan penelitian menunjukkan bahwa dari 4 responden yang merasa supervisi kurang terdapat 3 orang (75%) dengan kinerja kurang baik dan 1 orang (25%) yang berkinerja baik. Sedangkan 104 responden yang merasa supervisi baik terdapat 22 orang (21,2%) yang berkinerja kurang baik dan 82 orang (78,8%) yang berkinerja baik. Setelah itu dilakukan hasil uji bivariat didapatkan $P\text{-Value}=0,038$ ($p<0,05$), maka H_a diterima yang berarti terdapat hubungan yang signifikan antara supervisi dengan kinerja perawat dalam mencegah terjadinya infeksi nosokomial di RSUD Haji Makassar. Hal ini sejalan dengan penelitian yang dilakukan (Adhy Purnawan et al., 2021) dari uji statistik diperoleh nilai ($P\text{-Value} = 0,002$) sehingga dapat

disimpulkan bahwa terdapat hubungan supervisi perawat dengan pencegahan infeksi nosokomial.

Dari hasil penelitian ini menunjukkan bahwa terdapat hubungan antara supervisi dengan kinerja perawat karena dengan adanya supervisi perawat cenderung lebih disiplin dan bertanggungjawab untuk menjaga standar kebersihan yang tinggi serta lebih cepat mendeteksi dan mengatasi potensi risiko infeksi.

Semakin baik pengawasan yang dilakukan, semakin baik pula kinerjanya. Sebaliknya, jika pengawasan yang diterapkan tidak memadai maka kinerja akan menurun. Karena prinsip pengawasan adalah menjamin kondisi kerja yang nyaman dan optimal untuk memperlancar pelaksanaan pekerjaan. Manfaat supervisi adalah meningkatkan efektivitas dan efisiensi kerja. Pengawasan yang efektif membantu meningkatkan produktivitas pekerja melalui pengorganisasian kerja yang tepat, instruksi khusus sesuai standar kerja, dan penyediaan peralatan dan sumber daya lainnya yang memadai. Tugas utama seorang *supervisor* adalah mengkoordinasikan sistem kerja di unit kerjanya secara efektif untuk mencapai hasil yang terbaik (Adhy Purnawan *et al.*, 2021). Kemudian (S, Y. K., Harianti, T., & Pujiastuti, 2015) mengatakan peningkatan kinerja perawat dalam melaksanakan rencana pencegahan dan pengendalian infeksi nosokomial memerlukan dedikasi dan dukungan kepemimpinan.

Perencanaan yang tepat secara tidak langsung akan memberikan hasil yang lebih baik pada tahap implementasi. Sebaliknya, perencanaan yang buruk secara tidak langsung dapat menimbulkan hasil yang buruk pada tahap implementasi.

Penyelenggaraan fungsi organisasi pengelolaan ruang disusun untuk menjamin adanya pembagian tugas yang jelas sesuai dengan keterampilan staf perawat yang bertugas, pembagian tanggung jawab, serta terjalinnya hubungan antar staf perawat yang telah ada. Tujuan adalah untuk mencapai tujuan tertentu (Raodhah, 2018).

Pentingnya menyampaikan amanat dengan penuh tanggung jawab dan menetapkan hukum dengan adil dapat dilihat dalam firman Allah swt.. dalam QS An-Nisa/4:58.

إِنَّ اللَّهَ يَأْمُرُكُمْ أَنْ تُؤَدُّوا الْأَمَانَاتِ إِلَىٰ أَهْلِهَا وَإِذَا حَكَمْتُمْ بَيْنَ
النَّاسِ أَنْ تَحْكُمُوا بِالْعَدْلِ إِنَّ اللَّهَ نِعِمَّا يَعِظُكُمْ بِهِ إِنَّ اللَّهَ كَانَ
سَمِيعًا بَصِيرًا ﴿٥٨﴾

Terjemahnya:

“Sesungguhnya Allah menyuruh kamu menyampaikan amanah kepada pemiliknya. Apabila kamu menetapkan hukum diantara manusia, hendaklah kamu tetapkan secara adil. Sesungguhnya Allah memberi pengajaran yang paling baik kepadamu. Sesungguhnya Allah Maha Mendengar lagi Maha Melihat” (Kementerian Agama RI, 2019).

Dalam tafsir Al-Mishbah yang ditulis oleh (Q. Shihab, 2006c) menerangkan amanah adalah sesuatu yang diberikan kepada pihak lain untuk diamankan dan dikembalikan pada waktunya atau atas permintaan pemiliknya. Hal ini diberikan hanya kepada mereka yang mampu melindungi dengan baik apa yang telah diberikan, sesuai dengan kebijaksanaan. Agama mengajarkan bahwa amanah adalah landasan keimanan, berdasarkan sabda nabi: “Siapa yang tidak beriman maka tidak memiliki amanah”. Amanah membutuhkan kepercayaan, dan kepercayaan ini menghasilkan ketenangan pikiran,

yang pada gilirannya menciptakan kepercayaan. Pentingnya adil dalam memutuskan perkara dan memimpin dengan keadilan.

Dalam konteks supervisi kinerja perawat, ayat ini menerangkan bahwa *supervisor* harus menjalankan tugas mereka dengan konsisten, memastikan bahwa perawat mampu melaksanakan tanggung jawab mereka secara profesional dan tepat. Evaluasi kinerja harus dilakukan secara objektif dan adil, tanpa bias atau diskriminasi, untuk menciptakan lingkungan kerja yang transparan dan adil. Dengan mematuhi prinsip-prinsip ini, *supervisor* dapat membantu perawat meningkatkan kinerja mereka, yang pada gilirannya akan meningkatkan kualitas pelayanan kesehatan yang diberikan kepada pasien.

5. Hubungan Religiusitas dengan Kinerja Perawat dalam Mencegah Terjadinya Infeksi Nosokomial di RSUD Haji Makassar

Agama mempunyai pengaruh penting terhadap perilaku dan interaksi karyawan dengan berbagai aspek kehidupan kerja. Ini memiliki dampak besar pada spiritualitas dan psikologi serta pertumbuhan pribadi seseorang. Keyakinan agama juga berkontribusi pada kemampuan individu untuk melakukan pekerjaan dengan baik dan mengatasi kesulitan. Penelitian teoritis dan empiris telah dilakukan mengenai refleksi keyakinan dan perilaku keagamaan pada individu dan pengaruhnya terhadap perilaku masyarakat di tempat kerja (Munir *et al.*, 2023).

Berdasarkan penelitian menunjukkan bahwa dari 3 responden yang religiusitasnya kurang terdapat 3 orang (100%) dengan kinerja

kurang baik dan tidak terdapat orang yang berkinerja baik. Sedangkan 100 responden yang religiusitasnya baik terdapat 22 orang (21%) yang berkinerja kurang baik dan 83 orang (79%) yang berkinerja baik. Setelah itu dilakukan hasil uji bivariat didapatkan $P\text{-Value}=0,011$ ($p<0,05$), maka H_a diterima yang berarti terdapat hubungan yang signifikan antara religiusitas dengan kinerja perawat dalam mencegah terjadinya infeksi nosokomial di RSUD Haji Makassar. Hal ini sejalan dengan penelitian (Prasetyo & Anitra, 2020) memperoleh nilai $p=0.000$ sehingga ($p<0,05$) artinya terdapat hubungan yang searah atau positif signifikan pada variabel religiusitas terhadap resiliensi. Selain itu didukung dengan penelitian (Novalia *et al.*, 2021) Hasil wawancara menunjukkan bahwa sejak diberlakukannya kebijakan Islam untuk meningkatkan religiusitas karyawan, terjadi peningkatan kinerja yang signifikan. Aspek-aspek seperti kejujuran, kedisiplinan, dan loyalitas karyawan mengalami perbaikan yang mencolok. Ini mengindikasikan bahwa tingkat religiusitas memiliki dampak positif terhadap kinerja karyawan.

Dari hasil penelitian ini menunjukkan bahwa terdapat hubungan antara religiusitas dengan kinerja perawat karena keyakinan dan praktik keagamaan dapat membentuk etos kerja yang kuat dan rasa tanggungjawab yang mendalam. Perawat akan terdorong untuk bekerja dengan kejujuran dan berkomitmen tinggi meskipun menghadapi tantangan yang berat.

Pandangan seseorang terhadap pekerjaannya dipengaruhi oleh semangat kerja yang berasal dari nilai-nilai keagamaan yang diyakininya. Keterkaitan antara religiusitas dan aktivitas dalam dunia

kerja dapat dilihat dari sikap seorang pekerja yang memiliki dasar religius yang kuat, yang memotivasi mereka untuk memberikan yang terbaik dalam pekerjaannya (H. Maulana & Fahrullah, 2020). Perawat yang memiliki tingkat religiusitas yang kurang kuat rentan terhadap pengaruh luar yang dapat mendorong mereka untuk melanggar prinsip-prinsip agama yang diyakini (Satrio *et al.*, 2020).

Islam mengajarkan bahwa jika seseorang bekerja dengan amanah dan penuh keikhlasan akan mendapatkan ganjaran di dunia dan di akhirat. Jika seorang perawat menjalankan tugasnya dengan amanah dan niat menjadikan pekerjaannya sebagai ibadah atau ladang pahala, ini berarti ia telah menunaikan kewajibannya dan berhak menerima gaji dari hasil pekerjaannya. Hasil kerja yang diperoleh di dunia dianggap berkah dan akan mendapatkan nilai tambah yaitu pahala di akhirat nanti. Sebagaimana yang disebutkan juga dalam QS Al-Ahqaf: 46/19.

وَلِكُلِّ دَرَجَةٌ مِمَّا عَمِلُوا وَلِيُوَفِّيَهُمْ أَعْمَالَهُمْ وَهُمْ لَا يُظْلَمُونَ ﴿١٩﴾

Terjemahnya:

“Dan setiap orang memperoleh tingkatan sesuai dengan apa yang telah mereka kerjakan dan agar Allah mencukupkan balasan amal perbuatan mereka dan mereka tidak dirugikan” (Kementerian Agama RI, 2019).

Dalam tafsir Al-Mishbah yang ditulis oleh (Q. Shihab, 2018) menerangkan Keadilan Allah terhadap kedua kelompok manusia tercermin dalam ayat tersebut dengan menyatakan bahwa setiap orang akan mendapatkan balasan yang sesuai dengan perbuatannya, baik itu berupa tingkatan atau derajat yang berbeda di surga atau neraka, sesuai dengan amal perbuatan mereka. Allah menegaskan

bahwa tidak ada yang dirugikan dalam pemberian balasan-Nya, bahkan bagi yang taat akan diberi ganjaran yang melimpah dan berlipat ganda.

Berdasarkan ayat tersebut dijelaskan bahwa Allah selalu memberi pahala pada setiap perbuatan manusia. Apabila orang melakukan pekerjaannya dengan baik dan jujur serta memberikan hasil yang baik bagi organisasi, maka mereka juga akan memperoleh hasil yang baik dari pekerjaannya, sehingga akan menguntungkan dirinya dan organisasinya. Hikmah dari ayat di atas adalah bahwa setiap orang yang bekerja akan diberi pahala sesuai dengan kinerjanya. Allah meninggikan derajat orang-orang yang bekerja. Apabila konsep ini dipahami dengan baik maka perawat akan terpacu untuk bekerja secara maksimal karena menyadari bahwa Allah mengetahui segala aktivitasnya dan akan memberikan pahala yang setimpal.

Manusia yang religius adalah manusia yang menjalankan ibadah dengan sukarela, kepasrahan kepada Tuhan Yang Maha Esa. Penerapan nilai-nilai agama akan membuat individu bekerja dengan penuh tanggung jawab, karena individu dalam organisasi akan menyadari bahwa semua tugas yang dilakukan harus dilakukan dengan baik, karena segala sesuatu akan dipertanggungjawabkan baik di dunia maupun di akhirat, tentunya ini akan turut serta akan mempengaruhi seseorang dalam berkinerja didalam organisasi (Nurani, 2023).

Sebagaimana yang disebutkan juga dalam QS Hud: 11/114.

وَأَقِمِ الصَّلَاةَ طَرَفِي النَّهَارِ وَزُلْفًا مِّنَ اللَّيْلِ إِنَّ الْحَسَنَاتِ يُذْهِبْنَ السَّيِّئَاتِ
ذَلِكَ ذِكْرٌ لِلذَّكِرِينَ ﴿١١٤﴾

Terjemahnya:

“Dirikanlah shalat pada kedua ujung hari (pagi dan petang) dan pada bagian-bagian malam. Sesungguhnya perbuatan-perbuatan baik menghapus kesalahan-kesalahan. Itu adalah peringatan bagi orang-orang yang selalu mengingat (Allah)”(Kementerian Agama RI, 2019).

Pada tafsir Al-Misbah yang ditulis oleh (Q. Shihab, 2006e) pentingnya melaksanakan shalat dengan benar sesuai ketentuan pada waktu-waktu yang telah ditentukan, seperti Subuh, Zuhur, Asar, Maghrib, dan Isya, serta meliputi shalat witr dan tahajud. Shalat yang teratur dapat menyucikan jiwa dan mengekang nafsu dari perbuatan jahat. Perbuatan baik seperti shalat, zakat, sedekah, dan istighfar dapat menghapus dosa kecil, sementara dosa besar memerlukan taubat yang tulus dan permohonan ampun. Petunjuk ini sangat bermanfaat bagi mereka yang mengingat Allah. Selain shalat, bersabar dalam menjalankan perintah Allah juga penting, karena tanpa kesabaran, sulit mencapai ketaatan dan kesuksesan baik di dunia maupun di akhirat.

Jika dikaitkan dengan religiusitas dalam bekerja ialah bahwa pelaksanaan shalat dan perbuatan baik lainnya dapat mempengaruhi sikap dan perilaku seseorang di tempat kerja. Dengan menjalankan shalat secara disiplin, seseorang diharapkan memiliki kedisiplinan yang sama dalam pekerjaannya, menunjukkan kejujuran, dan etos kerja yang tinggi. Selain itu, kesadaran spiritual yang ditanamkan

melalui shalat dapat membantu seseorang menghadapi tantangan dan kesulitan di tempat kerja dengan sabar dan tenang, serta menginspirasi mereka untuk bekerja dengan tujuan yang lebih mulia dan penuh tanggung jawab.

D. Keterbatasan Penelitian

Dalam melaksanakan penelitian ini, peneliti mengalami beberapa keterbatasan. Keterbatasan yang dimaksud antara lain:

1. Keterbatasan Waktu Responden

Perawat di instalasi rawat inap sering memiliki jadwal kerja yang sangat padat, sehingga perawat kurang memiliki waktu luang untuk berpartisipasi dalam penelitian. Hal ini bisa menyebabkan kesulitan dalam mengatur waktu untuk mengisi kuesioner atau berpartisipasi dalam pengumpulan data.

2. Keterbatasan Kejujuran Responden

Kemungkinan sebagian dari beberapa responden cenderung memberikan jawaban yang dianggap dapat diterima sosialnya bukan jawaban yang benar-benar mencerminkan pendapat atau pemahaman mereka.

3. Keterbatasan Variabel Penelitian

Penelitian ini hanya melakukan pengkajian variabel religiusitas pada dimensi keyakinan saja. Sehingga diperlukan penelitian lebih lanjut untuk mengeksplorasi dimensi lain pada variabel religiusitas. Kemudian dapat melakukan teknik observasi langsung untuk menilai kinerja perawat dalam mencegah terjadinya infeksi nosokomial di rumah sakit.

BAB V

PENUTUP

A. Kesimpulan

1. Dari total 108 responden, distribusi frekuensi responden berdasarkan kinerja perawat dalam mencegah terjadi infeksi nosokomial di RSUD Haji Makassar sebanyak 83 orang (76,9%) dengan kategori kinerja baik dan sebanyak 25 orang (23,1%) dengan kategori kurang baik.
2. Ada hubungan antara pengetahuan dengan kinerja perawat dalam mencegah terjadinya infeksi nosokomial di RSUD Haji Makassar Provinsi Sulawesi-Selatan (*P-Value*=0,002).
3. Ada hubungan antara sikap dengan kinerja perawat dalam mencegah terjadinya infeksi nosokomial di RSUD Haji Makassar Provinsi Sulawesi-Selatan (*P-Value*=0,001).
4. Tidak Ada hubungan antara motivasi dengan kinerja perawat dalam mencegah terjadinya infeksi nosokomial di RSUD Haji Makassar Provinsi Sulawesi-Selatan (*P-Value*=0,082).
5. Ada hubungan antara supervisi dengan kinerja perawat dalam mencegah terjadinya infeksi nosokomial di RSUD Haji Makassar Provinsi Sulawesi-Selatan (*P-Value*=0,038).
6. Ada hubungan antara religiusitas dengan kinerja perawat dalam mencegah terjadinya infeksi nosokomial di RSUD Haji Makassar Provinsi Sulawesi-Selatan (*P-Value*=0,011).

B. Implikasi Penelitian

Berdasarkan uraian hasil penelitian terkait faktor yang berhubungan dengan kinerja perawat dalam mencegah terjadinya infeksi nosokomial di RSUD Haji Makassar Provinsi Sulawesi-Selatan. Terdapat beberapa saran yang diajukan oleh peneliti, antara lain:

1. Bagi pihak rumah sakit memberikan pujian dan penghargaan bisa berupa sertifikat atau pengakuan kepala ruangan kepada perawat guna meningkatkan motivasi dan kinerja mereka. Keberhasilan pelayanan rumah sakit sangat bergantung pada kontribusi perawat dan kemampuannya dalam melaksanakan tugasnya dengan baik.
2. Bagi perawat agar dapat meningkatkan kesadaran diri akan pentingnya patuh terhadap protokol kesehatan sesuai standar operasional prosedur (SOP) yang ada dalam menjaga kebersihan tangan, penggunaan alat pelindung diri, dan prosedur sterilisasi, bahwa hal tersebut penting untuk mencegah infeksi nosokomial.
3. Saran bagi peneliti selanjutnya antara lain mempertimbangkan penggunaan variabel tambahan dan metode observasi langsung, serta melakukan wawancara mendalam kepada seluruh pihak yang terlibat dalam pencegahan infeksi nosokomial di rumah sakit.

DAFTAR PUSTAKA

- Adhy Purnawan, Kasumawati, F., Andriati, R., & Putra, G. H. (2021). Faktor-faktor yang berhubungan dengan kinerja perawat dalam melaksanakan pencegahan infeksi nosokomial di ruang rawat inap RSIA Vitalaya Kota Tangerang selatan. *MAP Midwifery and Public Health Journal*, 1(1), 14–36.
<http://openjournal.wdh.ac.id/index.php/MAP/article/view/263/191>
- Afwika, N. I. (2023). *Faktor Yang Berhubungan Dengan Kepatuhan Hand Hygiene Perawat Rawat Inap RSUD Haji Provinsi Sulawesi Selatan*. http://repository.unhas.ac.id/26942/2/K011181379_skripsi_27-03-2023_bab_1-2.pdf
- Agnes Silvia Marubun. (2018). Faktor - Faktor Yang Mempengaruhi Pencegahan Infeksi Nosokomial Di Ruangan ICU & Rawat Inap RSUD Sari Mutiara Medan. *Jurnal Online Keperawatan Indonesia*, 1(2), 1–7.
<http://e-journal.sari-mutiara.ac.id/index.php/Keperawatan/article/view/422>
- Aji, Y. G. T. (2010). Pengaruh Pelayanan Keperawatan Terhadap Kepuasan Pasien Rawat Inap di Rumah Sakit Daerah dr. Soebandi Kabupaten Jember. *Repository Unej*, 1–70.
<https://repository.unej.ac.id/handle/123456789/72634>
- Ananda, Y. (2021). Supervisi dengan Kepatuhan Perawat dalam Penerapan Hand Hygiene. *Jik Jurnal Ilmu Kesehatan*, 5(1), 28.
<https://doi.org/10.33757/jik.v5i1.356>
- Ananta, P. G., & Dirdjo, M. M. (2021). Hubungan antara beban kerja dengan kinerja perawat di rumah sakit: suatu literature review. *Borneo Student Research*, 2(2), 929.
<https://journals.umkt.ac.id/index.php/bsr/article/download/1565/784>
- Andriani, D. (2015). *Motivasi dan Perilaku Perawat Dalam Pencegahan Infeksi Nosokomial Plebitis di Ruang Bedah Rs Adi Husada Surabaya*. 1(2), 14–17.
<https://doi.org/10.37036/ahnj.v1i2.14>
- Annisa, A., Erwin, E., & Woforst, R. (2022). Hubungan Supervisi Dengan Pelaksanaan Pencegahan Dan Pengendalian Infeksi Pada Perawat Pelaksana Di RSUD Arifin Achmad. *Riau Nursing Journal*, 1(1), 164–172.
<https://doi.org/10.31258/rnj.1.1.164-172>
- Ayumi, D. (2024). *Kinerja Perawat Dalam Penerapan Sistem Keselamatan Pasien: A Literature Review*. 2(1), 1–14.
<https://doi.org/10.62747/vhsj.v2i1.16>
- Deasy Handayani Purba, D. (2021). *Pencegahan dan Pengendalian Infeksi (PPI)* (Janner Sim). Yayasan kita menulis.
- Desy, R. (2019). *Hubungan Masa Kerja, Pengetahuan, Dan Motivasi Terhadap Kepatuhan Praktik Cuci Tangan 5 Momen Di Upt Rumah Sakit Mata Masyarakat Jawa Timur*. <https://repository.stikes->

- yrds.ac.id/id/eprint/186/
- Dwi Astari, N. K. A. (2019). *Hubungan pengetahuan dengan sikap perawat tentang pencegahan dan pengendalian infeksi nosokomial*. https://repository.itekes-bali.ac.id/medias/journal/NI_KADEK_AYU_DWI_ASTARI.pdf
- Eneng Mira Herawati. (2023). *Hubungan motivasi dengan sikap perawat rawat inap terhadap pencegahan infeksi nosokomial di rsud jampang kulon kabupaten sukabumi*. 12(1), 16–23. <https://ojs.stikesmi.ac.id/index.php/jhs/article/view/72/69>
- Fikri, N., Kurniawati, N. D., Qur, N., & Hadi, D. (2024). *Knowledge Management sebagai Upaya Mengembangkan Kinerja Perawat dalam MAKP TIM Knowledge Management as an Effort to Develop Nurse Performance in the MAKP Team Fakultas Keperawatan Universitas Airlangga Departemen Keperawatan Kritis, Fakultas Keperawatan*. 64–76.
- Flora Napitupulu, Zuraidah, S. R. K. (2023). *Hubungan Komunikasi Efektif Perawat dengan Tindakan Keluarga Pasien*. 13(2), 76–84. <https://jurnal.stikesht-tpi.ac.id/index.php/jurkep/article/view/143/158>
- Gurning, M. (2022). *Hygiene Untuk Pencegahan Infeksi Nosokomial Pada Perawat di Ruang Rawat Inap*. 15(September), 75–78. <http://jurnal.stikeswirahusada.ac.id/jkm/article/view/441/323>
- Hamka, B. (2024). *Tafsir Surah Asy-Syura Ayat 30. Jilid IX*. 6513. <https://islam.nu.or.id/tafsir/tafsir-surat-asy-syura-ayat-30-menyungkap-rahasia-di-balik-musibah-dytp>
- Hamzah, Z. R. (2018). *Faktor-Faktor Yang Berhubungan Dengan Kinerja Perawat Pelaksana Dalam Melaksanakan Pencegahan Infeksi Nosokomial Di Ruang Inap Rumah Sakit Pemerintah Dan Rumah Sakit Swasta Kota Makassar Tahun 2017*. April, 5–24. <https://core.ac.uk/download/pdf/198227517.pdf>
- Handayani, S., Susanto, B. nur, Agustina, N. W., & Agustiningrum, R. (2022). *Kepatuhan Perawat dalam Cuci Tangan 5 Moment Sebagai Upaya Pencegahan Infeksi Nosokomial Masa Pandemi Covid-19. Jurnal Ilmiah Permas: Jurnal Ilmiah STIKES Kendal*, 12(2), 451–456. <http://journal.stikeskendal.ac.id/index.php/PSKM>
- Hasanah, S. (2024). *Hubungan Pengetahuan Pencegahan Infeksi Dan Masa Kerja Perawat Dengan Perilaku Pencegahan Infeksi Luka Operasi Di RS Gatot Soebroto Tahun 2023*. 3(1). <https://doi.org/10.55606/jurrikes.v3i1.2744>
- Heriyati, H., . H., & Astuti, A. (2020). *Pencegahan Dan Pengendalian Infeksi Nosokomial Di Rumah Sakit. Jurnal Pendidikan Kesehatan*, 9(1), 87. <https://doi.org/10.31290/jpk.v9i1.1465>
- Hermawan, D. (2009). *Hubungan Pengetahuan Perawat Dengan Upaya Pencegahan Infeksi Nosokomial Pasien Pasca Bedah Di RSUD Brigjend H.Hassan Basry Kandangan Kalimantan Selatan: Penelitian Cross Sectional*. <https://repository.unair.ac.id/121272/1/Dadang>

Hermawan_010730462B SEC.pdf

- Imran Yaman, D. (2023). Hubungan Pengetahuan Perawat Dengan Penerapan Universal Precaution Di Ruang Perawatan Interna Dan Icu Rsud Majene. *Jurnal Kesehatan*, 16(1), 37-42. <https://doi.org/https://doi.org/10.58554/jkm.v7i2.59>
- Ira Mehara Wati. (2018). Pengaruh Supervisi Klinis Terhadap Penatalaksanaan Universal Precaution Oleh Perawat. *Keperawatan*, 2 No.2(2), 138-142. <http://ejournal.bsi.ac.id/ejurnal/index.php/jk/article/view/110>
- Irene Pandeiroot, D. (2023). *Analisis Pelaksanaan Program Pencegahan dan Pengendalian Infeksi Nosokomial di Rumah Sakit Umum Daerah Anugerah Tomohon Analysis of Infection Prevention and Control Program Implementation on Nosocomial Infection at Rumah Sakit Umum Daerah Anugerah Tomohon*. 12(1), 111-115. <https://doi.org/10.35790/ecl.v12i1.45864>
- Island, F., Islands, G., Fuke, Y., Iwasaki, T., Sasazuka, M., & Yamamoto, Y. (2021). Hubungan Tingkat Pengetahuan Dan Sikap Masyarakat Terhadap Kepatuhan Penerapan 3m Dalam Rangka Pencegahan Covid-19 Di Rt 11 Rw 12 Jatinegara Jakarta Timur. 71(1), 63-71. <http://download.garuda.kemdikbud.go.id/article.php?article=2093744&val=14374&title>
- Istiqomah, R., & Nurhayati, N. (2023). Hubungan Pengetahuan Perawat Dengan Tindakan Pencegahan Infeksi Nosokomial Di Ruang Rawat Inap Bedah Dan Penyakit Dalam. *Klabat Journal of Nursing*, 5(1), 80. <https://doi.org/10.37771/kjn.v5i1.920>
- Kemendes. (2020). Pedoman Teknis Pencegahan dan Pengendalian Infeksi di Fasilitas Kesehatan Tingkat Pertama. In *Book*.
- Kemendes RI. (2010). *Peraturan Menteri Kesehatan Republik Indonesia Nomor 340/MENKES/PER/III/2010 Tentang Klasifikasi Rumah Sakit*. 116.
- Kementerian Agama RI. (2019). *Al-Qur'an dan Terjemahnya*.
- Kiran, Y., & Dewi, U. S. P. (2017). Pengetahuan dan Sikap Perawat dalam Memenuhi Kebutuhan Psikologis dan Spiritual Klien Terminal. *Jurnal Pendidikan Keperawatan Indonesia*, 3(2), 182. <https://doi.org/10.17509/jpki.v3i2.9425>
- Komalningsih, S., Muharam, G., & Deliani, S. (2023). *Sakit Dengan Peredaran Kuman Patogen di Udara Penyebab Infeksi di RS " X " 2022*. 35. <http://scholar.unand.ac.id/58493/>
- Konoralma, K., Analis, P. D., Poltekkes, K., & Manado, K. (2019). *Identifikasi Bakteri Penyebab Infeksi Nosokomial di Rumah Sakit Umum Gmim Pancaran Kasih Manado*. 8(1), 23-35. <https://ejournal.unsrat.ac.id/v3/index.php/kesmas/article/view/23949>
- Kristina Ana. (2022). Implementasi Surveillance Healthcare Associated Infection (HAIS) Berbasis Elektronik Di Rumah Sakit. *JCI Journal*

- Cakrawala Ilmiah*, 1(5), 1065–1080.
<https://doi.org/https://doi.org/10.53625/jcijurnalcakrawalailmiah.v1i5.1196>
- Kusumastuty, M. (2014). *Gambaran Pengetahuan dan Sikap Ibu Hamil Trimester I Tentang Antenatal Care di Puskesmas Jepon Kabupaten Blora*. april 2014.
<https://journal.uwhs.ac.id/index.php/jitk/article/view/79/73>
- Maulana, H., & Fahrullah, A. (2020). Pengaruh Religiusitas terhadap Kinerja Karyawan Muslim Pada Perusahaan Daerah Air Minum (PDAM) Kabupaten Pamekasan. *Jurnal Ekonomika Dan Bisnis Islam*, 3(3), 90–99.
<https://doi.org/10.26740/jekobi.v3n3.p90-99>
- Maulana, R. (2019). Analisis Pengaruh Religiusitas Terhadap Kinerja Karyawan PT. Bank Aceh Syariah. *UIN Ar-Raniry Banda Aceh*, 1–88.
[https://repository.ar-raniry.ac.id/id/eprint/15132/1/Rian Maulana, 140603032, FEBI, PS, 085207206396.pdf](https://repository.ar-raniry.ac.id/id/eprint/15132/1/Rian%20Maulana,140603032,FEBI,PS,085207206396.pdf)
- Mayarianti. (2024). *Faktor Yang Berhubungan dengan Tindakan Kepatuhan Perawat dalam Melakukan Hand Hygiene di RSUD Dr. H. Mohamad Rabain Tahun 2023*. 7(1). <https://doi.org/10.32524/jksp.v7i1.1109>
- Melissa, W. T. (2020). Hubungan Antara Motivasi Kerja Dengan Kinerja Perawat Di Rumah Sakit Umum Gmim Bethesda Tomohon. *Jurnal KESMAS*, 9(1), 35–43.
<https://ejournal.unsrat.ac.id/index.php/kesmas/article/view/28644>
- Muhammad Iqbal, A Fachrin, S., & Saleh, L. M. (2020). Hubungan Antara Pengetahuan, Sikap dan Kualitas Kerja Dengan Kinerja Perawat Dalam Penerapan Sistem Keselamatan Pasien Di RSUD Sinjai Tahun 2020. *Journal of Aafiyah Health Research (JAHR)*, 1(2), 44–57.
<https://doi.org/10.52103/jahr.v1i2.238>
- Munir, M., Arifin, S., Darmawan, D., Issalillah, F., Khayru, R. K., Hariani, M., & Irfan, M. (2023). Pengaruh Motivasi Kerja, Religiusitas, Kepemimpinan Dan Lingkungan Terhadap Kinerja Karyawan. *Jurnal Baruna Horizon*, 5(2), 88–99. <https://doi.org/10.52310/jbhorizon.v5i2.83>
- Mureski, A. (2021). *Hubungan Supervisi Kepala Ruangan Dengan Pengelolaan Sampah Medis Oleh Perawat Di Ruangan Rawat Inap*. 02(02), 484–496.
<https://jurnalmedikahutama.com/index.php/JMH/article/view/121>
- Nandya, A. A. (2019). *Hubungan Pengetahuan Dengan Perilaku Personal Hygiene Saat Menstruasi Pada Remaja Putri Di Smp Negeri 2 Ponorogo*. 9–41. <http://eprints.umpo.ac.id/5405/>
- Nazaruddin, S. A. L. B. dan. (2023). *Faktor yang Berpengaruh terhadap Kejadian Infeksi Nosokomial pada Petugas Medis di RSUD Buton Utara*. 6(2), 172–183. <https://doi.org/10.36566/mjph/Vol6.Iss2/329>
- Nisa, N. K. (2020). *Hubungan Antara Motivasi Kerja Dengan Kinerja Perawat Di Instalasi Rawat Inap Rsud 45 Kuningan Tahun 2019*. 58–72.
<https://ejournal.stikku.ac.id/index.php/jnpe/article/view/209>
- Nizam, S., Utami, R. S., Natalia, S., Abulyatama, J., Belian, K., & Kota, K. B. (2024). Hubungan Reward Dan Punishment Dengan Motivasi Kerja

- Perawat Rawat Inap di Rumah Sakit Bakti Timah Karimun. *Jurnal Inovasi Riset Ilmu Kesehatan*, 2(1), 38-48. <https://doi.org/10.55606/detector.v2i1.3138>
- Novalia, D., Junaidi, H., & Sumantri, R. (2021). Pengaruh Kepemimpinan Islami dan Religiusitas terhadap Kinerja Karyawan Melalui Kepuasan Kerja Karyawan Sebagai Variabel Intervening. *Syntax Literate; Jurnal Ilmiah Indonesia*, 6(1), 121. <https://doi.org/10.36418/syntax-literate.v6i1.2282>
- Nurani, R. (2023). Hubungan Religiusitas Terhadap Kinerja Asn Kantor Gubernur Provinsi Riau Dengan Variabel Intervening Lingkungan Kerja Non Fisik. *Jurnal Trias Politika, Vol 7. No.2: 395 - 413*, 7, 395-413. <https://www.journal.unrika.ac.id/index.php/jurnaltriaspolitika/article/view/5697>
- Pakpahan, E. (2024). *Hubungan Monitoring dengan Kepatuhan Perawat Dalam Pencegahan Infeksi Nosokomial*. 2(1). <https://doi.org/10.59680/anestesi.v2i1.798>
- Permenkes RI. (2013). Peraturan Menteri Kesehatan RI Nomor 82 tentang Sistem Informasi Manajemen Rumah Sakit. *Peraturan Menteri Kesehatan*, 87, 1-36.
- Permenkes RI. (2019). Peraturan Menteri Kesehatan Republik Indonesia Nomor 26 Tahun 2019 Keperawatan. *Permenkes RI No 26 Tahun 2019*, 912, 1-159. http://hukor.kemkes.go.id/uploads/produk_hukum/PMK_No_26_Th_2_19_ttg_Peraturan_Pelaksanaan_UU_Nomor_38_Tahun_2014_tentang_Keperawatan.pdf
- Porotu'o, A. C. (2021). Pengaruh Motivasi Kerja Dan Sikap Profesi Terhadap Kinerja Perawat Di Pelayanan Rawat Inap Rumah Sakit Umum GMIM Pancaran Kasih Manado Melalui Kepuasan Kerja Sebagai Variabel Intervening. *JMBI UNSRAT (Jurnal Ilmiah Manajemen Bisnis Dan Inovasi Universitas Sam Ratulangi)*, 8(1), 567-580. <https://doi.org/10.35794/jmbi.v8i2.32936>
- Potu, J., Lengkong, V. P. K., & Trang, I. (2021). Pengaruh motivasi intrinsik dan motivasi ekstrinsik terhadap kinerja karyawan pada PT. Air Manado. *Jurnal EMBA*, 9(2), 387-394. <https://ejournal.unsrat.ac.id/index.php/emba/article/view/33474>
- Prasetyo, H., & Anitra, V. (2020). Pengaruh Religiusitas terhadap Kinerja Karyawan: Studi pada Tenaga Kependidikan Universitas Muhammadiyah Kalimantan Timur. *Borneo Student Research*, 2(1), 705-713. <https://journals.umkt.ac.id/index.php/bsr/article/view/1839>
- Pratiwi, E. D. (2016). *Peran Perawat Dalam Pencegahan Infeksi Nosokomial*. May, 31-48. <http://eprints.umpo.ac.id/2397/8/LAMPIRAN LENGKAPn.pdf>
- Pratiwi, V. (2021). *Identifikasi Perilaku Perawat Dalam Pencegahan Infeksi Nosokomial di Ruang Rawat Inap RSUD Cut Nyak Dhien Kabupaten Aceh Barat*. 2588-2593. <https://repositori.utu.ac.id/id/eprint/1066/>

- Purnama, D. A., Satrianegara, M. F., & Mallapiang, F. (2017). Gambaran Faktor Psikososial Terhadap Kinerja Pada Petugas Kesehatan di Puskesmas Kassi-Kassi Kota Makassar. *HIGIENE: Jurnal Kesehatan Lingkungan*, 3(2), 106–113. <http://journal.uin-alauddin.ac.id/index.php/higiene/article/view/3702>
- Puspasari, Y. (2015). Hubungan Pengetahuan, Sikap dengan Praktik Perawat Dalam Pencegahan Infeksi Nosokomial Di Ruang Rawat Inap Rumah Sakit Islam Kendal. *Jurnal Keperawatan Fikkes*, 8(1), 23–43. <https://jurnal.unimus.ac.id/index.php/FIKkeS/article/viewFile/1899/1941>
- Puspita, E. H. (2020). Hubungan Beban Kerja Perawat Dengan Pencegahan Infeksi Nosokomial di Ruang Rawat Inap RSUD Simo Boyolali. 63, 1–15. <http://eprints.ukh.ac.id/id/eprint/910/1/naspubfik.pdf>
- Putra Ritonga, E., & Silaban, N. Y. (2022). Hubungan Fungsi Manajemen Kepala Ruangan Dengan Pelaksanaan Pengendalian Infeksi Nosokomial Di Rumah Sakit Umum Imelda Pekerja Indonesia Medan. *Jurnal Ilmiah Keperawatan IMELDA*, 8(1), 46–51. <https://doi.org/10.52943/jikeperawatan.v8i1.641>
- Raodhah, S. (2018). Hubungan Kepala ruangan dengan kinerja perawat diruang rawat inap RSUP Syekh Yusuf kabupaten Gowa. *Public Health Science Journal*, 9, 94–102. <https://journal3.uin-alauddin.ac.id/index.php/Al-Sihah/article/view/3199>
- Raofi, S., Kan, F. P., Rafiei, S., Hosseinipalangi, Z., Mejareh, Z. N., Khani, S., Abdollahi, B., Talab, F. S., Id, M. S., Zarabi, F., Dolati, Y., Ahmadi, N., Raoofi, N., Sarhadi, Y., Masoumi, M., Hosseini, B., Vali, N., Gholamali, N., Asadi, S., ... Id, A. G. (2023). *Global prevalence of nosocomial infection : A systematic review and meta-analysis*. June 2021, 1–17. <https://doi.org/10.1371/journal.pone.0274248>
- S, Y. K., Harianti, T., & Pujiastuti, L. (2015). Faktor Sumber Daya Manusia dan Komitmen Manajemen yang Mempengaruhi Surveilans Infeksi Nosokomial di Rumah Sakit Paru Batu. *Jurnal Kedokteran Brawijaya*, 28(2). <https://doi.org/10.21776/ub.jkb.2015.028.02.12>
- Sadida, M. H. (2020). Pengaruh Insentif, Budaya Organisasi, Dan Religiusitas Terhadap Kinerja Karyawan Perusahaan Kuliner Berbasis Syariah Di Yogyakarta. *Skripsi*. <https://dspace.uin.ac.id/handle/123456789/23658>
- Safitri. (2022). Study Literature Faktor-Faktor yang Berhubungan dengan Kinerja Petugas Kesehatan di Puskesmas. *Jurnal Pendidikan Tambusai*, 6(2), 12738–12745. <https://doi.org/10.31004/jptam.v6i2.4152>
- Safitri, W., Wihastutik, N., Nurhidayati, A., & Nur Kusumawati, H. (2020). Edukasi Dengan Media Audiovisual Terhadap Perilaku Cuci Tangan Pada Keluarga Pasien Rawat Inap. *Jurnal Kesehatan Kusuma Husada*, 183–192. <https://doi.org/10.34035/jk.v11i2.446>
- Sardi, A. (2021). Infeksi Nosokomial: Jenis Infeksi dan Patogen Penyebabnya. *Seminar Nasional Riset Kedokteran*, 2(1), 117–125. <https://conference.upnvj.ac.id/index.php/sensorik/article/view/1023>

- Sarifudin. (2018). *Upaya Peningkatan Kinerja Perawat Dalam Pencegahan Dan Pengendalian Infeksi Dengan Pendekatan Motivasi Dan Employee Engagement Di Rsu Pamekasan*. <https://repository.unair.ac.id/78155/>
- Satrio, D., Budiharjo, A., & Prasetyani, D. (2020). Hubungan Religiusitas Dan Kepribadian Terhadap Perilaku Prosocial Pada Perawat. *Pena Jurnal Ilmu Pengetahuan Dan Teknologi*, 34(1), 77. <https://doi.org/10.31941/jurnalpena.v34i1.1205>
- Seally Rahmatilah, D. (2020). *Pengaruh Perilaku Dan Kepatuhan Perawat Terhadap Penggunaan Alat Pelindung Diri Dalam Pencegahan Infeksi Nosokomial Di Ruang Rawat Inap Rsud Dr. R. M Djoelham Binjai Tahun 2020*. 6(2), 1142–1157. <https://doi.org/10.33143/jhtm.v6i2.1160>
- Septiani, N. W. (2017). *Studi Literatur Penularan Infeksi Nosokomial*. 1–14. https://repository.um-surabaya.ac.id/2435/3/BAB_2_.pdf
- Shihab, M. Q. (2006). Tafsir Al-Misbah Jilid 14. In *Tafsir al-Mishbah*. Tangerang: Penerbit Lentera Hati.
- Shihab, Q. (2006a). *Tafsir Al-Misbah Jilid 13*. Tangerang: Penerbit Lentera Hati.
- Shihab, Q. (2006b). *Tafsir Al-Misbah Jilid 15*. Jakarta: Penerbit Lentera Hati.
- Shihab, Q. (2006c). *Tafsir Al-Misbah Jilid 2*. Tangerang: Penerbit Lentera Hati.
- Shihab, Q. (2006d). *Tafsir Al-Misbah Jilid 5*. Tangerang: Penerbit Lentera Hati.
- Shihab, Q. (2006e). *Tafsir Al-Misbah Jilid 6*. Jakarta: Penerbit Lentera Hati.
- Shihab, Q. (2006f). *Tafsir Al-Mishbah Jilid 11*. Jakarta: Penerbit Lentera Hati.
- Situmorang, P. R. (2020). Hubungan Pengetahuan Bidan Tentang Infeksi Nosokomial Dengan Tindakan Pencegahannya Pada Pasien Bedah Seksio Sesarea. *Jurnal Keperawatan Priority*, 3(1), 83. <https://doi.org/10.34012/jukep.v3i1.811>
- Slamet, R., & Wahyuningsih, S. (2022). Validitas Dan Reliabilitas Terhadap Instrumen Kepuasan Kerja. *Aliansi: Jurnal Manajemen Dan Bisnis*, 17(2), 51–58. <https://doi.org/10.46975/aliansi.v17i2.428>
- Sri Maharani, & Martin Bernard. (2018). Analisis hubungan resiliensi matematik terhadap kemampuan pemecahan masalah siswa pada materi lingkaran JPMI (*Jurnal Pembelajaran Matematika Inovatif*), 1(5), 819-826. 2018, 1(5), 819–826. <http://journal.ikipsiliwangi.ac.id/index.php/jpmi/article/view/1630>
- Sulistyowati, I. (2020). *Dukungan keluarga dalam pemberian asi eksklusif*. 7(1), 47–51. <http://dx.doi.org/10.34310/sjkb.v7i1.326>
- Sumaryati, M. (2018). Pengaruh Tingkat Pengetahuan Perawat Dengan Perilaku Pencegahan Infeksi Nosokomial Pada di ruang Perawatan Rs Tajuddin Chalid Makassar. *Jurnal Ilmiah Kesehatan Sandi Husada*, 5(2), 33–46. <https://doi.org/10.35816/jiskh.v5i2.31>
- Suryadi, B., & Hayat, B. (2021). *Religiusitas (Konsep, pengukuran dan implementasi di Indonesia)* (Issue 40).
- Susi Anisia. (2020). Hubungan Motivasi dan Sikap dengan Kepatuhan Perawat dalam Pelaksanaan Hand Hygiene di Ruang Rawat Inap RSUD DRA Dadi Tjokrodipo Kota Bandar Lampung. *Malahayati Nursing*

- Journal*, 2(1), 68–82. <https://doi.org/10.33024/manuju.v2i1.1679>
- Towoliu, G. T., Dotulong, L. O. H., Lumintang, G. G., Pelatihan, P., Pengembangan, D. A. N., Karakteristik, S., Towoliu, G. T., Dotulong, L. O. H., & Lumintang, G. G. (2023). *Pengaruh Pelatihan Dan Pengembangan Serta Karakteristik Pekerjaan Terhadap Kinerja Pegawai Pada Badan Kesatuan Bangsa Dan Politik Provinsi Sulawesi Utara*. 11(3), 935–945. <https://ejournal.unsrat.ac.id/index.php/emba/article/view/50465>
- Undang-Undang Republik Indonesia. (2009). *Undang-Undang Republik Indonesia Nomor 44 Tahun 2009 Tentang Rumah Sakit*.
- Undang-Undang Republik Indonesia. (2023). UU Nomor 17 Tahun 2023 Tentang Kesehatan. *Peraturan Perundang-Undangan*, 1–300.
- Yulika, N. (2020). *Analisis Pelaksanaan Pencegahan Dan Pengendalian Infeksi Nosokomial Di Ruang Icu Rsud dr. Rasidin Padang Tahun 2020*. <http://scholar.unand.ac.id/58493/>
- Zainaro, A., & Gunawan, R. (2021). *Hubungan Perilaku Dan Sikap Perawat Terhadap Upaya Pencegahan HAIs Di Ruang Rawat Inap RSUD Mayjend HM Ryacudu Kota Bumi Lampung Utara Tahun 2020*. 2(1), 40–52. <https://doi.org/10.57084/jikpi.v2i1.639>



L

A

M

P

I

R

A

N



Lampiran 1. Kusioner Penelitian

No.

**“FAKTOR YANG BERHUBUNGAN DENGAN KINERJA PERAWAT DALAM
MENCEGAH TERJADINYA INFEKSI NOSOKOMIAL
DI RSUD HAJI PROVINSI SULAWESI-SELATAN”**

Petunjuk pengisian:

Berikan tanda checklist (✓) pada pilihan jawaban yang paling benar sesuai dengan pengetahuan anda.

A. IDENTITAS RESPONDEN

1. Nama/Inisial :
2. Umur :
3. Jenis Kelamin : Laki-laki Perempuan
4. Pendidikan : D III D IV
- S1 Ners
5. Lama masa kerja :

B. DAFTAR PERTANYAAN**Keterangan Pengisian:**

Pada bagian ini, Anda diminta untuk memberikan tanda checklist (✓) pada pilihan jawaban yang benar sesuai dengan pengetahuan Anda.

1. Pengetahuan

No	Pertanyaan	Kode Jawaban	
		Benar	Salah
1	Infeksi nosokomial adalah infeksi yang diperoleh di fasilitas kesehatan		
2	Infeksi nosokomial adalah infeksi yang timbul setelah 1x24 jam sejak mulai perawatan di rumah sakit		
3	Penggunaan sarung tangan yang sudah terkontaminasi darah dapat dipakai secara berulang-ulang		
4	Penyebaran infeksi hanya bisa ditularkan dari pasien ke pasien saja		
5	Cara melindungi pasien dari infeksi nosokomial salah satunya memperhatikan antibiotik yang diberikan		

6	Infeksi nosokomial yang terjadi pada pasien menyebabkan peningkatan hari perawatan		
7	Menjaga kebersihan tangan sebelum dan sesudah kontak dengan pasien dapat mengurangi infeksi nosokomial		
8	Instrumen tajam salah satunya jarum suntik yang sudah digunakan dibuang ke dalam tempat yang tembus tusukan		
9	Dampak signifikan dari infeksi nosokomial pada pasien salah satunya kecacatan		
10	Salah satu cara untuk membatasi transmisi organisme dari pasien yaitu dengan sterilisasi alat		

Sumber: (Dwi Astari, 2019)

2. Sikap

No	Pertanyaan	Kode Jawaban	
		Ya	Tidak
1	Setiap sesudah melakukan tindakan keperawatan saya tidak lupa untuk mencuci tangan		
2	Sarung tangan yang sudah saya gunakan, saya gunakan lagi untuk tindakan selanjutnya		
3	Alat yang sudah digunakan oleh teman saya untuk tindakan rawat luka, saya gunakan lagi rawat luka untuk pasien lain sebelum dicuci dan diseterilkan (pinset, gunting)		
4	Saya menjaga benda-benda tajam yang sudah tercampur oleh produk darah pasien, dengan cara membuangnya di tempat khusus pembuangan sampah medis		
5	Saya membuang masker yang sudah habis terpakai ditempat yang berwarna hitam		

Sumber: (E. D. Pratiwi, 2016)

3. Motivasi

Keterangan:

SS = Sangat Setuju

S = Setuju

KS = Kurang Setuju

TS = Tidak Setuju

STS = Sangat Tidak Setuju

No	Pertanyaan	Kode Jawaban				
		SS	S	KS	TS	STS
1	Pihak rumah sakit memberikan pengakuan dan pujian atas kontribusi pekerjaan yang baik					
2	Perhatian pimpinan dalam hal kesejahteraan karyawan membuat saya merasa dihargai					
3	Bagi saya pekerjaan harus diselesaikan sampai tuntas sesuai dengan rencana					
4	Kesungguhan untuk mencapai tujuan unit kerja, terletak pada diri setiap perawat					
5	Saya akan merasa senang bila kehadiran saya di tempat kerja sangat diharapkan oleh sejawat lain					
6	Saya memiliki hak sepenuhnya akan tugas yang diberikan oleh pimpinan sehingga tidak perlu intervensi orang lain					
7	Saya termotivasi bekerja dengan baik karena kondisi lingkungan yang baik					
8	Saya termotivasi melakukan pencegahan infeksi nosokomial dengan mencuci tangan sebelum dan sesudah melakukan tindakan keperawatan					
9	Saya termotivasi melakukan pencegahan infeksi nosokomial dengan menggunakan alat pelindung diri pada saat melakukan tindakan keperawatan					
10	Datang lebih awal untuk segera mengerjakan pekerjaan rutin saya adalah strategi untuk menyelesaikan tugas lebih cepat					

Sumber: (Hamzah, 2018)

4. Supervisi

No	Pertanyaan	Kode Jawaban				
		SS	S	KS	TS	STS
1	Kepala ruangan menginformasikan prosedur kerja tindakan invasif di ruangan dalam upaya pencegahan infeksi nosokomial					
2	Uraian tugas di ruangan sudah diatur oleh kepala ruangan untuk perawat dalam tindakan pengendalian infeksi nosokomial					
3	Kepala ruangan menempatkan pasien di ruang rawat menurut tingkat kegawatan, infeksi, dan non infeksi					
4	Kepala ruangan melaporkan setiap bulan kejadian infeksi nosokomial kepada tim pengendalian infeksi					
5	Kepala ruangan bekerja sama dengan perawat dalam upaya pengendalian infeksi nosokomial					
6	Kepala ruangan melakukan supervisi perawat dalam penggunaan APD saat melakukan tindakan keperawatan					
7	Kepala ruangan menginformasikan penggunaan alat steril tidak boleh digunakan untuk pasien lain tanpa disterilkan terlebih dahulu					
8	Kepala ruangan menginformasikan perencanaan jumlah tenaga keperawatan dalam satu shift di ruangan					
9	Kepala ruangan menginformasikan penggunaan alat steril tidak boleh digunakan untuk pasien lain tanpa disterilkan terlebih dahulu					
10	Kepala ruangan mengarahkan perawat untuk menggunakan sarung tangan saat melakukan tindakan invasive					

Sumber: (Hamzah, 2018)

5. Religiusitas

Keterangan :

SS = Sangat Setuju

S = Setuju

N = Netral

TS = Tidak Setuju

STS = Sangat Tidak Setuju

No	Pertanyaan	Kode Jawaban				
		SS	S	N	TS	STS
1	Saya yakin Allah mempunyai sikap Ar-Rahman dan Ar-Rahim, tetapi Allah tetap akan memberi azab yang sangat pedih bagi orang yang menyekutukannya. Sehingga saya takut berbuat curang dalam bekerja					
2	Saya percaya janji dan ancaman Allah itu ada, sehingga saya dalam bekerja tidak berani menyalahi aturan					
3	Saya belum pernah melihat malaikat, tetapi saya yakin malaikat itu ada dan mengetahui bagaimana kinerja saya dalam bekerja dan mencatat saya					
4	Nabi Muhammad saw. adalah Nabi terakhir yang ditetapkan Allah. Sehingga sunnahnya menjadi pedoman dalam bekerja					
5	Al-quran dan sunnah adalah pedoman hidup bagi umat Islam sehingga dapat menjadikan kinerja saya dalam bekerja lebih baik					
6	Saya yakin Allah swt. selalu melindungi dan membantu saya dimanapun saya berada dalam aktivitas pekerjaan					
7	Saya merasa tenang dan damai dalam bekerja setelah melaksanakan shalat					
8	Dengan banyak berdzikir dalam bekerja saya merasa pikiran dan hati saya menjadi jernih					
9	Apabila ada teman yang membutuhkan bantuan, saya segera membantunya dalam pekerjaannya					
10	Saat saya sedang bekerja, hati saya selalu mengingat Allah swt.					

Sumber: (R. Maulana, 2019)

6. Lembar Wawancara Kinerja Perawat

Nama/Kode Responden:

Hari/Tanggal:

1. Apakah Anda mengetahui SOP pencegahan Infeksi Nosokomial yang berlaku di RS Haji Makassar?
 Ya Tidak
2. Apakah Anda menerapkan SOP pencegahan Infeksi Nosokomial yang berlaku di RS Haji Makassar?
 Ya Tidak
3. Apakah Anda pernah mengikuti pelatihan Pencegahan Infeksi Nosokomial?
 Ya Tidak
4. Apakah Anda menggunakan seragam sesuai dengan peraturan yang diterapkan?
 Ya Tidak
5. Pertanyaan Kualitas Pelaksanaan Pencegahan Infeksi Nosokomial

Keterangan :

SL = Selalu

SR = Sering

K = Kadang-kadang

TP = Tidak Pernah

Pertanyaan		Kode Jawaban			
		SL	SR	K	TP
No	Five Moment (Kebiasaan Mencuci Tangan)				
1	Sebelum kontak dengan pasien				
2	Sebelum melakukan tindakan <i>aseptic</i>				
3	Setelah kontak dengan pasien				
4	Setelah terkena cairan tubuh pasien				
5	Setelah kontak dengan lingkungan sekitar pasien				
No	Penggunaan APD				
6	Penggunaan sarung tangan sesuai indikasi				
7	Penggunaan pelindung wajah (masker)				
No	Sterilisasi Alat Kesehatan				
8	Alat yang berbahan logam				
9	Alat yang berbahan kaca				
10	Alat yang berbahan karet				
No	Penanganan Limbah dan Pengendalian Lingkungan				
11	Limbah padat infeksius ke kantong kuning				

12	Limbah padat domestik ke kantong hitam				
13	Limbah jarum dan benda tajam lainnya ke wadah tahan tusuk				
14	Limbah cair infeksius ke saluran khusus				

6. Pertanyaan Waktu Pelaksanaan Pencegahan Infeksi Nosokomial

Pertanyaan		Waktu Ideal	Kode Jawaban		
			Ya	Tidak	
No	Five Moment (Kebiasaan Mencuci Tangan)				
15	Sebelum kontak dengan pasien	40-60 detik			
16	Sebelum melakukan tindakan aseptik	40-60 detik			
17	Setelah kontak dengan pasien	40-60 detik			
18	Setelah terkena cairan tubuh pasien	40-60 detik			
19	Setelah kontak dengan lingkungan sekitar pasien	40-60 detik			
No	Penggunaan APD				
20	Penggunaan sarung tangan	10-15 menit			
21	Penggunaan pelindung wajah (masker)	10-15 menit			
No	Sterilisasi Alat Kesehatan				
22	Alat yang berbahan logam	30 menit			
23	Alat yang berbahan kaca	15 menit			
24	Alat yang berbahan karet	10 menit			
No	Penanganan Limbah dan Pengendalian Lingkungan				
25	Limbah padat infeksius ke kantong kuning	Paling lama 12 jam			
26	Limbah padat domestik ke kantong hitam	6 jam sekali (paling lama 1x24 jam)			
27	Limbah jarum dan benda tajam lainnya ke wadah tahan tusuk	2x24 jam			
28	Limbah cair infeksius ke saluran khusus	< 30 menit			

Sumber: (Sarifudin, 2018), SOP RSUD Haji Makassar, Kemenkes 2020, Sasaran Kinerja Pegawai (SKP)

Lampiran 2. Uji Validitas dan Reliabilitas

1. Pengetahuan

Pertanyaan	r tabel	t hitung	Keterangan
1	0,361	0,637	Valid
2	0,361	0,387	Valid
3	0,361	0,661	Valid
4	0,361	0,472	Valid
5	0,361	0,646	Valid
6	0,361	0,556	Valid
7	0,361	0,562	Valid
8	0,361	0,560	Valid
9	0,361	0,433	Valid
10	0,361	0,384	Valid

Berdasarkan data diatas dapat disimpulkan bahwa seluruh item pada variabel beban kerja memiliki r hitung > r tabel dan uji reabilitas yang dilakukan dengan menggunakan metode Cronbach Alpha terbukti nilai r alpha sebesar 0,726 yang berarti >0,60 dinyatakan reliabilitas diterima. Dengan begitu seluruh item pertanyaan pada variabel pengetahuan dinyatakan valid.

2. Sikap

Pertanyaan	r tabel	t hitung	Keterangan
1	0,361	0,825	Valid
2	0,361	0,581	Valid
3	0,361	0,539	Valid
4	0,361	0,535	Valid
5	0,361	0,626	Valid

Berdasarkan data diatas dapat disimpulkan bahwa seluruh item pada variabel beban kerja memiliki r hitung > r tabel dan uji reabilitas yang dilakukan dengan menggunakan metode Cronbach Alpha terbukti nilai r alpha sebesar 0,615 yang berarti >0,60 dinyatakan reliabilitas diterima. Dengan begitu seluruh item pertanyaan pada variabel sikap dinyatakan valid.

3. Motivasi

Pertanyaan	r tabel	t hitung	Keterangan
1	0,361	0,909	Valid
2	0,361	0,825	Valid
3	0,361	0,941	Valid
4	0,361	0,869	Valid
5	0,361	0,675	Valid
6	0,361	0,540	Valid
7	0,361	0,769	Valid
8	0,361	0,730	Valid
9	0,361	0,731	Valid
10	0,361	0,468	Valid

Berdasarkan data diatas dapat disimpulkan bahwa seluruh item pada variabel beban kerja memiliki r hitung > r tabel dan uji reabilitas yang dilakukan dengan menggunakan metode Cronbach Alpha terbukti nilai r alpha sebesar 0,897 yang berarti >0,60 dinyatakan reliabilitas diterima. Dengan begitu seluruh item pertanyaan pada variabel motivasi dinyatakan valid.

4. Supervisi

Pertanyaan	r tabel	t hitung	Keterangan
1	0,361	0,505	Valid
2	0,361	0,382	Valid
3	0,361	0,483	Valid
4	0,361	0,698	Valid
5	0,361	0,755	Valid
6	0,361	0,619	Valid
7	0,361	0,815	Valid
8	0,361	0,795	Valid
9	0,361	0,795	Valid
10	0,361	0,743	Valid

Berdasarkan data diatas dapat disimpulkan bahwa seluruh item pada variabel beban kerja memiliki r hitung > r tabel dan uji reabilitas yang dilakukan dengan menggunakan metode Cronbach Alpha terbukti nilai r alpha sebesar 0,828 yang berarti >0,60 dinyatakan reliabilitas diterima. Dengan begitu seluruh item pertanyaan pada variabel supervisi dinyatakan valid.

5. Religiusitas

Pertanyaan	r tabel	t hitung	Keterangan
1	0,361	0,877	Valid
2	0,361	0,978	Valid
3	0,361	0,978	Valid
4	0,361	0,978	Valid
5	0,361	0,906	Valid
6	0,361	0,980	Valid
7	0,361	0,852	Valid
8	0,361	0,733	Valid
9	0,361	0,885	Valid
10	0,361	0,978	Valid

Berdasarkan data diatas dapat disimpulkan bahwa seluruh item pada variabel beban kerja memiliki r hitung > r tabel dan uji reabilitas yang dilakukan dengan menggunakan metode Cronbach Alpha terbukti nilai r alpha sebesar 0,792 yang berarti >0,60 dinyatakan reliabilitas diterima. Dengan begitu seluruh item pertanyaan pada variabel religiusitas dinyatakan valid.

6. Kinerja

Pertanyaan	r tabel	t hitung	Keterangan
1	0,361	0,533	Valid
2	0,361	0,533	Valid
3	0,361	0,450	Valid
4	0,361	0,392	Valid
5	0,361	0,869	Valid
6	0,361	0,870	Valid
7	0,361	0,929	Valid
8	0,361	0,929	Valid
9	0,361	0,753	Valid
10	0,361	0,881	Valid
11	0,361	0,870	Valid
12	0,361	0,680	Valid
13	0,361	0,364	Valid
14	0,361	0,408	Valid
15	0,361	0,843	Valid
16	0,361	0,771	Valid
17	0,361	0,694	Valid
18	0,361	0,873	Valid
19	0,361	0,392	Valid
20	0,361	0,509	Valid
21	0,361	0,463	Valid

Pertanyaan	r tabel	t hitung	Keterangan
22	0,361	0,405	Valid
23	0,361	0,439	Valid
24	0,361	0,432	Valid
25	0,361	0,381	Valid
26	0,361	0,745	Valid
27	0,361	0,620	Valid
28	0,361	0,760	Valid
29	0,361	0,502	Valid
30	0,361	0,518	Valid
31	0,361	0,518	Valid
32	0,361	0,518	Valid

Berdasarkan data diatas dapat disimpulkan bahwa seluruh item pada variabel beban kerja memiliki r hitung > r tabel dan uji reabilitas yang dilakukan dengan menggunakan metode Cronbach Alpha terbukti nilai r alpha sebesar 0,935 yang berarti >0,60 dinyatakan reliabilitas diterima. Dengan begitu dari 32 item pertanyaan pada variabel religiusitas dinyatakan valid.

Lampiran 3. Master Tabel

Inisial	Umur	Jenis Kelamin	Pendidikan	Masa Kerja	Pengetahuan	Sikap	Motivasi	Supervisi	Religiusitas	Kinerja
R1	25-30	Perempuan	D III	2-10	Baik	Positif	Tinggi	Baik	Baik	Baik
R2	31-40	Perempuan	D III	2-10	Baik	Positif	Tinggi	Baik	Baik	Baik
R3	41-53	Perempuan	Ners	11-26	Baik	Positif	Tinggi	Baik	Baik	Baik
R4	31-40	Laki-laki	Ners	2-10	Baik	Positif	Tinggi	Baik	Baik	Baik
R5	41-53	Perempuan	Ners	11-26	Baik	Positif	Tinggi	Baik	Baik	Baik
R6	41-53	Perempuan	D III	11-26	Baik	Positif	Tinggi	Baik	Baik	Kurang Baik
R7	41-53	Perempuan	Ners	11-26	Baik	Positif	Tinggi	Baik	Baik	Baik
R8	31-40	Perempuan	D III	2-10	Baik	Negatif	Tinggi	Baik	Baik	Baik
R9	25-30	Laki-laki	D III	2-10	Baik	Positif	Tinggi	Kurang	Baik	Kurang Baik
R10	31-40	Perempuan	Ners	11-26	Baik	Positif	Tinggi	Baik	Baik	Baik
R11	31-40	Perempuan	SI	2-10	Baik	Positif	Tinggi	Baik	Baik	Baik
R12	31-40	Perempuan	D III	11-26	Baik	Positif	Tinggi	Baik	Baik	Baik
R13	31-40	Perempuan	Ners	11-26	Baik	Positif	Tinggi	Baik	Baik	Kurang Baik
R14	31-40	Perempuan	Ners	11-26	Baik	Positif	Tinggi	Baik	Baik	Baik
R15	31-40	Perempuan	D III	2-10	Baik	Positif	Tinggi	Baik	Baik	Baik
R16	31-40	Perempuan	Ners	11-26	Baik	Positif	Tinggi	Baik	Baik	Kurang Baik
R17	41-53	Perempuan	SI	11-26	Baik	Positif	Tinggi	Baik	Baik	Baik
R18	41-53	Perempuan	Ners	11-26	Baik	Positif	Tinggi	Baik	Baik	Baik
R19	41-53	Perempuan	Ners	11-26	Baik	Positif	Tinggi	Baik	Baik	Baik
R20	41-53	Perempuan	Ners	11-26	Baik	Positif	Tinggi	Baik	Baik	Baik
R21	41-53	Perempuan	Ners	11-26	Baik	Positif	Tinggi	Baik	Baik	Baik
R22	31-40	Laki-laki	SI	2-10	Baik	Negatif	Rendah	Baik	Baik	Kurang Baik
R23	31-40	Perempuan	D III	2-10	Baik	Positif	Tinggi	Baik	Baik	Kurang Baik
R24	31-40	Laki-laki	SI	2-10	Baik	Positif	Tinggi	Baik	Baik	Baik
R25	31-40	Perempuan	Ners	2-10	Baik	Positif	Tinggi	Baik	Baik	Baik
R26	31-40	Perempuan	Ners	2-10	Baik	Positif	Tinggi	Kurang	Baik	Kurang Baik
R27	41-53	Perempuan	Ners	2-10	Baik	Positif	Tinggi	Baik	Baik	Baik
R28	25-30	Laki-laki	D III	2-10	Kurang Baik	Positif	Rendah	Baik	Baik	Kurang Baik
R29	31-40	Laki-laki	Ners	2-10	Baik	Positif	Tinggi	Baik	Baik	Baik

Inisial	Umur	Jenis Kelamin	Pendidikan	Masa Kerja	Pengetahuan	Sikap	Motivasi	Supervisi	Religiusitas	Kinerja
R30	25-30	Laki-laki	SI	2-10	Baik	Positif	Tinggi	Baik	Baik	Baik
R31	31-40	Perempuan	Ners	11-26	Baik	Positif	Tinggi	Baik	Baik	Baik
R32	31-40	Laki-laki	Ners	2-10	Baik	Positif	Tinggi	Baik	Baik	Baik
R33	31-40	Perempuan	Ners	2-10	Baik	Positif	Tinggi	Baik	Baik	Baik
R34	31-40	Perempuan	Ners	2-10	Baik	Positif	Tinggi	Baik	Baik	Baik
R35	25-30	Perempuan	D III	2-10	Kurang Baik	Positif	Tinggi	Baik	Baik	Kurang Baik
R36	41-53	Perempuan	SI	11-26	Baik	Positif	Tinggi	Baik	Baik	Baik
R37	31-40	Laki-laki	D III	2-10	Baik	Positif	Rendah	Baik	Baik	Baik
R38	31-40	Laki-laki	D III	2-10	Baik	Positif	Rendah	Baik	Baik	Kurang Baik
R39	31-40	Perempuan	Ners	11-26	Baik	Positif	Tinggi	Baik	Baik	Baik
R40	41-53	Perempuan	Ners	11-26	Baik	Negatif	Tinggi	Baik	Baik	Baik
R41	31-40	Perempuan	Ners	2-10	Baik	Positif	Tinggi	Baik	Baik	Baik
R42	31-40	Perempuan	D III	11-26	Baik	Positif	Tinggi	Baik	Baik	Baik
R43	31-40	Perempuan	Ners	11-26	Baik	Positif	Tinggi	Baik	Baik	Baik
R44	41-53	Perempuan	Ners	11-26	Baik	Positif	Tinggi	Baik	Baik	Baik
R45	31-40	Perempuan	Ners	11-26	Baik	Positif	Tinggi	Baik	Baik	Baik
R46	41-53	Perempuan	Ners	11-26	Baik	Negatif	Tinggi	Baik	Baik	Kurang Baik
R47	25-30	Perempuan	D III	2-10	Baik	Positif	Tinggi	Baik	Baik	Baik
R48	41-53	Perempuan	Ners	11-26	Baik	Positif	Tinggi	Baik	Baik	Baik
R49	41-53	Laki-laki	D III	11-26	Baik	Positif	Rendah	Baik	Baik	Kurang Baik
R50	31-40	Perempuan	Ners	2-10	Baik	Positif	Tinggi	Baik	Baik	Baik
R51	31-40	Perempuan	Ners	2-10	Baik	Positif	Tinggi	Baik	Baik	Baik
R52	31-40	Perempuan	Ners	11-26	Baik	Positif	Tinggi	Baik	Baik	Baik
R53	31-40	Perempuan	D III	2-10	Baik	Positif	Tinggi	Baik	Baik	Baik
R54	25-30	Perempuan	SI	2-10	Kurang Baik	Positif	Tinggi	Baik	Baik	Baik
R55	41-53	Perempuan	SI	11-26	Kurang Baik	Positif	Tinggi	Baik	Kurang	Kurang Baik
R56	25-30	Laki-laki	SI	2-10	Baik	Positif	Tinggi	Baik	Baik	Baik
R57	31-40	Perempuan	D IV	2-10	Baik	Positif	Tinggi	Baik	Baik	Baik
R58	31-40	Perempuan	SI	2-10	Baik	Positif	Tinggi	Baik	Baik	Baik
R59	31-40	Perempuan	D III	2-10	Baik	Positif	Tinggi	Baik	Baik	Baik
R60	41-53	Perempuan	Ners	11-26	Baik	Positif	Tinggi	Baik	Baik	Baik

Inisial	Umur	Jenis Kelamin	Pendidikan	Masa Kerja	Pengetahuan	Sikap	Motivasi	Supervisi	Religiusitas	Kinerja
R61	31-40	Perempuan	Ners	2-10	Baik	Positif	Tinggi	Baik	Baik	Baik
R62	31-40	Perempuan	SI	2-10	Baik	Positif	Tinggi	Baik	Baik	Baik
R63	41-53	Perempuan	Ners	11-26	Baik	Positif	Tinggi	Baik	Baik	Kurang Baik
R64	41-53	Perempuan	Ners	11-26	Baik	Positif	Tinggi	Baik	Baik	Baik
R65	31-40	Perempuan	D III	11-26	Baik	Negatif	Tinggi	Baik	Baik	Kurang Baik
R66	41-53	Perempuan	Ners	11-26	Baik	Positif	Rendah	Baik	Baik	Baik
R67	31-40	Perempuan	Ners	11-26	Baik	Positif	Tinggi	Baik	Baik	Baik
R68	41-53	Perempuan	Ners	11-26	Baik	Positif	Tinggi	Baik	Baik	Baik
R69	31-40	Perempuan	D III	2-10	Baik	Positif	Tinggi	Baik	Baik	Kurang Baik
R70	25-30	Laki-laki	Ners	2-10	Baik	Positif	Tinggi	Baik	Baik	Baik
R71	41-53	Laki-laki	Ners	2-10	Baik	Positif	Tinggi	Baik	Baik	Baik
R72	31-40	Perempuan	D III	2-10	Baik	Positif	Tinggi	Baik	Baik	Baik
R73	31-40	Perempuan	D III	2-10	Baik	Positif	Rendah	Baik	Baik	Baik
R74	41-53	Perempuan	Ners	2-10	Baik	Positif	Tinggi	Baik	Baik	Baik
R75	31-40	Perempuan	SI	2-10	Baik	Positif	Tinggi	Baik	Baik	Baik
R76	25-30	Perempuan	SI	2-10	Kurang Baik	Negatif	Tinggi	Baik	Kurang	Kurang Baik
R77	25-30	Perempuan	D III	2-10	Baik	Positif	Tinggi	Kurang	Baik	Kurang Baik
R78	31-40	Perempuan	Ners	2-10	Baik	Positif	Tinggi	Baik	Baik	Baik
R79	31-40	Perempuan	Ners	2-10	Baik	Positif	Tinggi	Baik	Baik	Baik
R80	25-30	Perempuan	Ners	2-10	Baik	Positif	Rendah	Baik	Baik	Baik
R81	31-40	Perempuan	D III	2-10	Baik	Negatif	Tinggi	Baik	Baik	Kurang Baik
R82	31-40	Laki-laki	Ners	2-10	Baik	Positif	Tinggi	Baik	Baik	Baik
R83	31-40	Perempuan	Ners	2-10	Baik	Positif	Tinggi	Baik	Baik	Baik
R84	31-40	Perempuan	D III	2-10	Baik	Negatif	Tinggi	Baik	Baik	Kurang Baik
R85	31-40	Perempuan	SI	2-10	Baik	Positif	Tinggi	Baik	Baik	Baik
R86	31-40	Perempuan	SI	2-10	Baik	Positif	Tinggi	Baik	Baik	Baik
R87	31-40	Perempuan	SI	2-10	Baik	Positif	Tinggi	Baik	Baik	Baik
R88	31-40	Laki-laki	Ners	2-10	Baik	Positif	Tinggi	Baik	Baik	Kurang Baik
R89	41-53	Perempuan	Ners	11-26	Baik	Positif	Tinggi	Baik	Baik	Baik
R90	31-40	Perempuan	Ners	11-26	Baik	Negatif	Tinggi	Baik	Baik	Kurang Baik
R91	31-40	Perempuan	D III	2-10	Baik	Positif	Tinggi	Kurang	Baik	Baik

Inisial	Umur	Jenis Kelamin	Pendidikan	Masa Kerja	Pengetahuan	Sikap	Motivasi	Supervisi	Religiusitas	Kinerja
R92	41-53	Perempuan	Ners	11-26	Baik	Positif	Tinggi	Baik	Baik	Baik
R93	25-30	Laki-laki	D III	2-10	Baik	Positif	Tinggi	Baik	Baik	Baik
R94	31-40	Perempuan	D III	2-10	Baik	Positif	Tinggi	Baik	Baik	Baik
R95	31-40	Perempuan	Ners	2-10	Kurang Baik	Positif	Tinggi	Baik	Kurang	Kurang Baik
R96	31-40	Perempuan	D III	2-10	Baik	Positif	Tinggi	Baik	Baik	Kurang Baik
R97	31-40	Perempuan	Ners	2-10	Baik	Positif	Tinggi	Baik	Baik	Baik
R98	41-53	Perempuan	SI	11-26	Baik	Positif	Tinggi	Baik	Baik	Baik
R99	41-53	Laki-laki	Ners	11-26	Baik	Positif	Tinggi	Baik	Baik	Baik
R100	31-40	Perempuan	Ners	2-10	Baik	Positif	Tinggi	Baik	Baik	Baik
R101	41-53	Perempuan	Ners	11-26	Baik	Positif	Tinggi	Baik	Baik	Baik
R102	41-53	Perempuan	Ners	11-26	Baik	Positif	Tinggi	Baik	Baik	Baik
R103	31-40	Perempuan	SI	2-10	Baik	Positif	Tinggi	Baik	Baik	Kurang Baik
R104	31-40	Laki-laki	D III	2-10	Baik	Positif	Tinggi	Baik	Baik	Baik
R105	31-40	Perempuan	D III	2-10	Baik	Positif	Tinggi	Baik	Baik	Baik
R106	31-40	Perempuan	Ners	2-10	Baik	Negatif	Tinggi	Baik	Baik	Baik
R107	31-40	Perempuan	D III	2-10	Baik	Positif	Tinggi	Baik	Baik	Baik
R108	31-40	Perempuan	D III	2-10	Baik	Positif	Tinggi	Baik	Baik	Baik

Lampiran 4. Output SPSS Versi 25

		Umur		Valid	Cumulative
		Frequency	Percent	Percent	Percent
Valid	25-35 Tahun	45	41.7	41.7	41.7
	36-45 Tahun	50	46.3	46.3	88.0
	46-53 Tahun	13	12.0	12.0	100.0
	Total	108	100.0	100.0	

		Jenis Kelamin		Valid	Cumulative
		Frequency	Percent	Percent	Percent
Valid	Laki-lak	19	17.6	17.6	17.6
	Perempuan	89	82.4	82.4	100.0
	Total	108	100.0	100.0	

		Pendidikan		Valid	Cumulative
		Frequency	Percent	Percent	Percent
Valid	D III	32	29.6	29.6	29.6
	D IV	1	.9	.9	30.6
	Ners	57	52.8	52.8	83.3
	SI	18	16.7	16.7	100.0
	Total	108	100.0	100.0	

		Lama Kerja		Valid	Cumulative
		Frequency	Percent	Percent	Percent
Valid	2-10 Tahun	67	62.0	62.0	62.0
	11-26 Tahun	41	38.0	38.0	100.0
	Total	108	100.0	100.0	

Pengetahuan

		Frequency	Percent	Valid Percent	Cumulative Percent
Valid	Kurang Baik	6	5.6	5.6	5.6
	Baik	102	94.4	94.4	100.0
	Total	108	100.0	100.0	

Sikap

		Frequency	Percent	Valid Percent	Cumulative Percent
Valid	Negatif	10	9.3	9.3	9.3
	Positif	98	90.7	90.7	100.0
	Total	108	100.0	100.0	

Motivasi

		Frequency	Percent	Valid Percent	Cumulative Percent
Valid	Rendah	8	7.4	7.4	7.4
	Tinggi	100	92.6	92.6	100.0
	Total	108	100.0	100.0	

UNIVERSITAS ISLAM NEGERI

Supervisi

		Frequency	Percent	Valid Percent	Cumulative Percent
Valid	Kurang	4	3.7	3.7	3.7
	Baik	104	96.3	96.3	100.0
	Total	108	100.0	100.0	

Religiusitas

		Frequency	Percent	Valid Percent	Cumulative Percent
Valid	Kurang	3	2.8	2.8	2.8
	Baik	105	97.2	97.2	100.0
	Total	108	100.0	100.0	

		Kinerja			Cumulative
		Frequency	Percent	Valid Percent	Percent
Valid	Kurang Baik	25	23.1	23.1	23.1
	Baik	83	76.9	76.9	100.0
Total		108	100.0	100.0	

Pengetahuan * Kinerja Crosstab

		Kinerja			
		Kurang Baik	Baik	Total	
Pengetahuan	Kurang Baik	Count	5	1	6
		% within Pengetahuan	83.3%	16.7%	100.0%
	Baik	Count	20	82	102
		% within Pengetahuan	19.6%	80.4%	100.0%
Total		Count	25	83	108
		% within Pengetahuan	23.1%	76.9%	100.0%

Chi-Square Tests

	Value	Df	Asymptotic Significance (2-sided)	Exact Sig. (2-sided)	Exact Sig. (1-sided)
Pearson Chi-Square	12.936 ^a	1	.000		
Continuity Correction ^b	9.601	1	.002		
Likelihood Ratio	10.499	1	.001		
Fisher's Exact Test				.002	.002
Linear-by-Linear Association	12.816	1	.000		
N of Valid Cases	108				

a. 2 cells (50.0%) have expected count less than 5. The minimum expected count is 1.39.

b. Computed only for a 2x2 table

Sikap * Kinerja Crosstabulation

		Kinerja		Total	
		Kurang Baik	Baik		
Skip	Negatif	Count	7	3	10
		% within skip	70.0%	30.0%	100.0%
	Positif	Count	18	80	98
		% within skip	18.4%	81.6%	100.0%
Total	Count	25	83	108	
	% within skip	23.1%	76.9%	100.0%	

Chi-Square Tests

	Value	df	Asymptotic Significance (2-sided)	Exact Sig. (2-sided)	Exact Sig. (1-sided)
Pearson Chi-Square	13.598 ^a	1	.000		
Continuity Correction ^b	10.851	1	.001		
Likelihood Ratio	11.176	1	.001		
Fisher's Exact Test				.001	.001
Linear-by-Linear Association	13.472	1	.000		
N of Valid Cases	108				

a. 1 cells (25.0%) have expected count less than 5. The minimum expected count is 2.31.

b. Computed only for a 2x2 table

Motivasi * Kinerja Crosstab

		Kinerja		Total	
		Kurang Baik	Baik		
Motivasi	Rendah	Count	4	4	8
		% within Motivasi	50.0%	50.0%	100.0%
	Tinggi	Count	21	79	100
		% within Motivasi	21.0%	79.0%	100.0%
Total	Count	25	83	108	
	% within Motivasi	23.1%	76.9%	100.0%	

Chi-Square Tests

	Value	Df	Asymptotic Significance (2-sided)	Exact Sig. (2-sided)	Exact Sig. (1-sided)
Pearson Chi-Square	3.502 ^a	1	.061		
Continuity Correction ^b	2.061	1	.151		
Likelihood Ratio	2.987	1	.084		
Fisher's Exact Test				.082	.082
Linear-by-Linear Association	3.469	1	.063		
N of Valid Cases	108				

a. 1 cells (25.0%) have expected count less than 5. The minimum expected count is 1.85.

b. Computed only for a 2x2 table

Supervisi * Kinerja Crosstab

		Kinerja			
		Kurang Baik	Baik	Total	
Supervisi	Kurang	Count	3	1	4
		% within Supervisi	75.0%	25.0%	100.0%
	Baik	Count	22	82	104
		% within Supervisi	21.2%	78.8%	100.0%
Total		Count	25	83	108
		% within Supervisi	23.1%	76.9%	100.0%

Chi-Square Tests

	Value	Df	Asymptotic Significance (2-sided)	Exact Sig. (2- sided)	Exact Sig. (1- sided)
Pearson Chi-Square	6.278 ^a	1	.012		
Continuity Correction ^b	3.616	1	.057		
Likelihood Ratio	5.045	1	.025		
Fisher's Exact Test				.038	.038
Linear-by-Linear Association	6.220	1	.013		
N of Valid Cases	108				

- a. 2 cells (50.0%) have expected count less than 5. The minimum expected count is .93.
 b. Computed only for a 2x2 table

Religiusitas * Kinerja Crosstab

		Kinerja		Total	
		Kurang Baik	Baik		
Religiusitas	Kurang	Count	3	0	3
		% within Religiusitas	100.0%	0.0%	100.0%
	Baik	Count	22	83	105
		% within Religiusitas	21.0%	79.0%	100.0%
Total		Count	25	83	108
		% within Religiusitas	23.1%	76.9%	100.0%

Chi-Square Tests

	Value	df	Asymptotic Significance (2-sided)	Exact Sig. (2-sided)	Exact Sig. (1-sided)
Pearson Chi-Square	10.245 ^a	1	.001		
Continuity Correction ^b	6.283	1	.012		
Likelihood Ratio	9.071	1	.003		
Fisher's Exact Test				.011	.011
Linear-by-Linear Association	10.150	1	.001		
N of Valid Cases	108				

- a. 2 cells (50.0%) have expected count less than 5. The minimum expected count is .69.
 b. Computed only for a 2x2 table

Lampiran 5. Informed Consent



LEMBAR PERSETUJUAN MENJADI RESPONDEN (INFORMED CONCENT)

Kepada Yth,
 Calon Responden

Di,-

Tempat

Assalamualaikum Warahmatullahi Wabarakatuh.

Salam sejahtera,

Perkenalkan saya A. Nurhikmah, mahasiswa program studi S1 Kesehatan Masyarakat 2020, Fakultas Kedokteran dan Ilmu Kesehatan, UIN Alauddin Makassar. Saat ini, saya sedang melakukan penelitian guna menyusun skripsi sebagai syarat memperoleh gelar sarjana. Saya memohon partisipasi saudara/i dalam penelitian saya yang berjudul "Faktor Yang Berhubungan Dengan Kinerja Perawat Dalam Mencegah Terjadinya Infeksi Nosokomial Di RSUD Haji Makassar Provinsi Sulawesi-Selatan".

Tujuan dari penelitian ini adalah untuk mengetahui faktor apa saja yang berhubungan dengan kinerja perawat dalam mencegah terjadinya infeksi nosokomial di RSUD Haji Makassar Provinsi Sulawesi-Selatan. Pengisian kusioner dan observasi membutuhkan waktu sekitar 15-30menit. Penelitian ini telah mendapatkan izin dari Fakultas Kedokteran dan Ilmu Kesehatan, UIN Alauddin Makassar.

Peneliti memohon kesediaan Bapak/Ibu/Saudara/Saudari/Kerabat sebagai responden untuk berpartisipasi dengan mengisi lembar kusioner, mengemukakan informasi dan pendapat dengan jujur dan secara sukarela. Hasil jawaban yang diberikan akan menjadi penting sebagai sumber data dalam penelitian ini. Peneliti akan menjaga kerahasiannya dalam bentuk apapun dan hanya melaporkan hal-hal yang mendukung data di dalam hasil penelitian. Bapak/Ibu/Saudara/ Saudari/ Kerabat sebagai informan memiliki hak untuk menjawab pertanyaan atau tidak apabila tidak menginginkannya, informan memiliki kesempatan bertanya akan hal-hal yang belum jelas dalam penelitian ini.

Apabila terdapat saran ataupun pertanyaan yang ingin disampaikan, saudara/i dapat menghubungi saya melalui WA (A. Nurhikmah): 081244079732 atau email andinurhikmah207@gmail.com

Lampiran 6. Kode Etik Penelitian



Jl.H.M. Yasin Limpo No. 36 Gowa, Sulawesi Selatan, Indonesia, Telp. 081210016564, E-mail: kepk.fkik@uin-alauddin.ac.id

**KOMISI ETIK PENELITIAN KESEHATAN
HEALTH RESEARCH ETHICS COMMITTEE
UNIVERSITAS ISLAM NEGERI ALAUDDIN MAKASSAR
UNIVERSITAS ISLAM NEGERI ALAUDDIN MAKASSAR**

**KETERANGAN LAYAK ETIK
ETHICAL CLEARANCE
DESCRIPTION OF ETHICAL EXEMPTION/EXPEDITED/FULLBOARD
"ETHICAL EXEMPTION/EXPEDITED/FULLBOARD"**

No.B.071/KEPK/FKIK/IV/2024

Protokol penelitian yang diusulkan oleh :
The research protocol proposed by

Peneliti utama
Principal In Investigator

: A. Nurhikmah

Nama Institusi
Name of the Institution

: UIN Alauddin Makassar

Dengan judul:
Title

**"FAKTOR YANG BERHUBUNGAN DENGAN KINERJA PERAWAT DALAM
MENCEGAH TERJADINYA INFEKSI NOSOKOMIAL DI RSUD HAJI MAKASSAR
PROVINSI SULAWESI-SELATAN"**

**UNIVERSITAS ISLAM NEGERI
"FACTORS RELATED TO NURSE PERFORMANCE IN PREVENTING
NOSOCOMIAL INFECTIONS AT THE MAKASSAR HAJJ HOSPITAL,
SULAWESI-SOUTH PROVINCE"**

Dinyatakan layak etik sesuai 7 (tujuh) Standar WHO 2011, yaitu 1) Nilai Sosial, 2) Nilai Ilmiah, 3) Pemerataan Beban dan Manfaat, 4) Risiko, 5) Bujukan/Eksploitasi, 6) Kerahasiaan dan Privacy, dan 7) Persetujuan Setelah Penjelasan, yang merujuk pada Pedoman CIOMS 2016. Hal ini seperti yang ditunjukkan oleh terpenuhinya indikator setiap standar.

Declared to be ethically appropriate in accordance to 7 (seven) WHO 2011 Standards, 1) Social Values, 2) Scientific Values, 3) Equitable Assessment and Benefits, 4) Risks, 5) Persuasion/Exploitation, 6) Confidentiality and Privacy, and 7) Informed Consent, referring to the 2016 CIOMS Guidelines. This is as indicated by the fulfillment of the indicators of each standard.

Pernyataan Laik Etik ini berlaku selama kurun waktu tanggal 03 April 2024 sampai dengan tanggal 03 April 2025.

This declaration of ethics applies during the period April 03, 2024 until April 03, 2025.

April 03, 2024

Director and Chairperson,



Dr. Agus Nugroho Ismail, S.Si., M.Si.

Lampiran 7. Izin Penelitian dari Lp2m UIN Alauddin Makassar



KEMENTERIAN AGAMA REPUBLIK INDONESIA
UNIVERSITAS ISLAM NEGERI ALAUDDIN MAKASSAR
LEMBAGA PENELITIAN DAN PENGABDIAN KEPADA MASYARAKAT

Jl. H.M. Yasin Limpo No. 36, Romang Polong-Gowa (0411) 841879
 email : lp2m@uin-alauddin.ac.id website lp2m.uin-alauddin.ac.id

Nomor : B- 6224/Un.06/LP2M/PP.00.9/03/2024
 Sifat : Biasa
 Lamp. : 1 (satu) Rangkap Proposal
 Hal : Rekomendasi Izin Penelitian

Kepada Yth.
Gubernur Provinsi Sulawesi Selatan
C.q. Kepala UPT P2T BKPM Provinsi Sulawesi Selatan

di
 Tempat

Assalamu Alaikum Wr. Wb.

Dengan hormat disampaikan bahwa mahasiswa(i) Universitas Islam Negeri Alauddin Makassar dengan identitas di bawah ini:

Nama : A. Nurhikmah
 NIM : 70200120094
 Semester/T.A. : VIII (Delapan)/T.A. 2023-2024
 Fakultas : Fakultas Kedokteran dan Ilmu Kesehatan
 Jurusan/Prodi : Kesehatan Masyarakat
 Alamat : Jl. R. Kallang Timur Lt. Garuda
 No. HP. : 081244079732

bermaksud melakukan penelitian dalam rangka penyusunan skripsi sebagai salah satu syarat untuk memperoleh gelar Sarjana. Dengan judul skripsi: **Faktor Yang Berhubungan Dengan Kinerja Perawat Dalam Mencegah Terjadinya Infeksi Nosokomial Di RSUD Haji Makassar Provinsi Sulawesi Selatan.**

Untuk maksud tersebut, kami mengharapkan kiranya kepada mahasiswa(i) tersebut dapat diberi izin untuk melakukan penelitian di RSUD Haji Makassar Provinsi Sulawesi-Selatan dari tanggal **Maret-Selesai.**

Demikian rekomendasi ini dibuat, atas perhatian dan kerjasamanya diucapkan terima kasih



arsip - mahasiswa yang bersangkutan
 - pertinggal

Lampiran 8. Izin Penelitian dari DPM PTSP



PEMERINTAH PROVINSI SULAWESI SELATAN
DINAS PENANAMAN MODAL DAN PELAYANAN TERPADU SATU PINTU

Jl. Bougenville No.5 Telp. (0411) 441077 Fax. (0411) 448936
 Website : <http://simap-new.sulselprov.go.id> Email : ptsp@sulselprov.go.id
 Makassar 90231

Nomor : 7077/S.01/PTSP/2024 Kepada Yth.
 Lampiran : - Direktur RSUD Haji Makassar
 Perihal : Izin penelitian

di-
 Tempat

Berdasarkan surat Ketua LPPM UIN Alauddin Makassar Nomor : B-6224/Un.06/LP2M/PP.00.9/03/2024 tanggal - perihal tersebut diatas, mahasiswa/peneliti dibawah ini:

Nama : A. NURHIKMAH
 Nomor Pokok : 70200120094
 Program Studi : Kesehatan Masyarakat
 Pekerjaan/Lembaga : Mahasiswa (S1)
 Alamat : Jl. H. M. Yasin Limpo No. 36 Romang polong-Gowa

Bermaksud untuk melakukan penelitian di daerah/kantor saudara dalam rangka menyusun SKRIPSI, dengan judul :

" FAKTOR YANG BERHUBUNGAN DENGAN KINERJA PERAWAT DALAM MENCEGAH TERJADINYA INFEKSI NOSOKOMIAL DI RSUD HAJI MAKASSAR PROVINSI SULAWESI-

SELATAN"
 Yang akan dilaksanakan dari : Tgl. 28 Maret s/d 28 Juni 2024

Sehubungan dengan hal tersebut diatas, pada prinsipnya kami *menyetujui* kegiatan dimaksud dengan ketentuan yang tertera di belakang surat Izin penelitian.

Demikian Surat Keterangan ini diberikan agar dipergunakan sebagaimana mestinya.

Diterbitkan di Makassar
 Pada Tanggal 25 Maret 2024

**KEPALA DINAS PENANAMAN MODAL DAN PELAYANAN TERPADU
 SATU PINTU PROVINSI SULAWESI SELATAN**



ASRUL SANI, S.H., M.Si.
 Pangkat : PEMBINA TINGKAT I
 Nip : 19750321 200312 1 008

Tembusan Yth

1. Ketua LPPM UIN Alauddin Makassar di Makassar;
2. *Pertinggal.*

Lampiran 9. Surat Keterangan Telah Melakukan Penelitian



PEMERINTAH PROVINSI SULAWESI SELATAN
DINAS KESEHATAN
UPT RUMAH SAKIT UMUM DAERAH HAJI MAKASSAR
 Jln. Dg. Ngeppe No. 14 Telp. 856091 – 855894 Fax. (0411) 855934 Makassar 90224
 e-mail: rsudhaji.sulselprov@gmail.com
MAKASSAR

SURAT KETERANGAN

Nomor : 445 / ~~486~~ / RSUDHaji

Yang bertanda tangan dibawah ini :

N A M A : FEBRIADY NADJAMUDDIN, S.Si, Apt
NIP : 19800221 199803 1 001
PANGKAT/GOL. : PEMBINA / IVa
JABATAN : KABID. DIKLIT DAN INOVASI

Dengan ini menerangkan :

NAMA : A. NURHIKMAH
NIM : 70200120094
FAKULTAS/JURUSAN : S1 KESEHATAN MASYARAKAT
INSTITUSI/LEMBAGA : UNIVERSITAS ISLAM NEGERI ALAUDDIN MAKASSAR

Adalah benar telah melakukan Penelitian di UPT Rumah Sakit Umum Daerah Haji Makassar Provinsi Sulawesi Selatan, dalam rangka penyusunan *SKRIPSI* pada tanggal : 16 APRIL s/d 21 MEI 2024 dengan Judul:

***"FAKTOR YANG BERHUBUNGAN DENGAN KINERJA PERAWAT DALAM MENCEGAH TERJADINYA
 INFESI NOSOKOMIAL DI RSUD HAJI MAKASSAR "***

Demikian Surat Keterangan ini dibuat untuk dipergunakan sebagaimana mestinya.

Makassar, 22 Mei 2024

KABID, DIKLIT DAN INOVASI,

FEBRIADY NADJAMUDDIN, S.Si, Apt
 NIP. 19800221 199803 1 001

Lampiran 10. Dokumentasi Penelitian



(Rawat Inap Al-Kautsar)



(Rawat Inap Rinra II)



(Rawat Inap Ar- Raudhah III)



(Rawat Inap Al- Fajar)



(Rawat Inap Rinra I)

Lampiran 11. Hasil Uji Similiariti

LEMBAR HASIL UJI SIMILIARITI

Yang bertanda tangan dibawah ini, menerangkan bahwa

Nama : A. Nurhikmah
 NIM : 70200120094
 Judul Naskah : Faktor yang Berhubungan dengan Kinerja Perawat dalam Mencegah Terjadinya Infeksi Nosokomial di RSUD Haji Makassar Provinsi Sulawesi-Selatan.
 Telah melakukan uji silimiariti naskah skripsi pada tanggal 22 Juli 2024... .. dengan tingkat similiarity sebesar 33. %.

Demikian keterangan ini kami sampaikan untuk diketahui.

Gowa, 23 Juli 2024.
 Mengetahui
 Pengelola Seminar

UNIVERSITAS ISLAM NEGERI
ALAUDDIN
 MAKASSAR

A. Nurhikmah (SKRIPSI) Fix.docx

ORIGINALITY REPORT

33%	30%	14%	12%
SIMILARITY INDEX	INTERNET SOURCES	PUBLICATIONS	STUDENT PAPERS

PRIMARY SOURCES

1	repositori.uin-alauddin.ac.id Internet Source	4%
2	adoc.pub Internet Source	2%
3	repositori.usu.ac.id Internet Source	2%
	www.scribd.com	~

RIWAYAT HIDUP PENULIS



Nama lengkap penulis **A. Nurhikmah** lahir di Sungguminasa pada tanggal 4 Mei 2001, anak pertama dari 2 bersaudara, buah hati dari pasangan ayahanda "**Andi Bakri**" dan ibunda "**Ratna**". Penulis pertama kali menempuh pendidikan tepat pada umur 6 tahun di SDN Tombolo.K Kabupaten Gowa di tahun 2007. Ditahun yang sama penulis berpindah ke SD Islam Cokroaminoto II Kota Makassar hingga tahun 2013. Kemudian penulis melanjutkan Sekolah Menengah Pertama di SMPN Terbuka Makassar hingga tahun 2016. Setelah itu, penulis melanjutkan pendidikan Sekolah Menengah Atas di SMAN 17 Makassar dan mengambil jurusan IPA hingga tahun 2019. Kemudian di tahun 2020 penulis terdaftar sebagai mahasiswa jurusan Kesehatan Masyarakat Fakultas Kedokteran dan Ilmu Kesehatan UIN Alauddin Makassar. Pada saat semester 5 penulis memilih peminatan Administrasi Rumah Sakit.

Selama menjadi seorang mahasiswa, penulis beberapa kali melakukan praktek lapangan diantaranya Pengalaman Belajar lapangan (PBL) 1, 2 dan 3 di Kabupaten Takalar. Serta Kuliah Kerja Nyata (KKN) di kabupaten Wajo. Selain itu, penulis melakukan praktek di beberapa instansi yakni Puskesmas Rappokalling Makassar dan Magang di RSUD Haji Makassar Provinsi Sulawesi-Selatan. Atas berkat pertolongan Allah swt. dan doa, serta dukungan kedua orang tua alhamdulillah penulis dapat menyelesaikan skripsi yang berjudul "**Faktor yang Berhubungan dengan Kinerja Perawat dalam Mencegah Terjadinya Infeksi Nosokomial di RSUD Haji Makassar Provinsi Sulawesi-Selatan**".