

**ANALISIS ASUHAN KEPERAWATAN PERAWATAN
DEKUBITUS DENGAN KANDUNGAN *ZINC CREAM*
RSUP DR WAHIDIN SUDIROHUSODO
MAKASSAR SULAWESI SELATAN**



Tugas Akhir Ners

Diajukan Untuk Memenuhi Salah Satu Syarat Meraih Gelar Ners Jurusan Ilmu
Keperawatan Pada Fakultas Kedokteran Dan Ilmu Kesehatan
UIN Alauddin Makassar

Oleh:

KHUSNUL KHOTIMAH, S. Kep
NIM : 70900122040

**FAKULTAS KEDOKTERAN DAN ILMU KESEHATAN
UIN ALAUDDIN MAKASSAR**

2023

**ANALISIS ASUHAN KEPERAWATAN PERAWATAN
DEKUBITUS DENGAN KANDUNGAN *ZINC CREAM*
DI RSUP DR WAHIDIN SUDIROHUSODO
MAKASSAR SULAWESI SELATAN**



Tugas Akhir Ners

Diajukan Untuk Memenuhi Salah Satu Syarat Meraih Gelar Ners Jurusan Ilmu
Keperawatan Pada Fakultas Kedokteran Dan Ilmu Kesehatan
UIN Alauddin Makassar

Oleh:

KHUSNUL KHOTIMAH, S. Kep

NIM : 70900122040

**FAKULTAS KEDOKTERAN DAN ILMU KESEHATAN
UIN ALAUDDIN MAKASSAR**

2023

PERNYATAAN KEASLIAN TUGAS AKHIR NERS

Mahasiswa yang bertanda tangan dibawah ini:

Nama : Khusnul Khotimah, S.Kep
NIM : 70900122040
Tempat/Tgl.Lahir : Penaraga, 19 September 2000
Jurusan/Prodi/Konsentrasi : Profesi Ners
Fakultas : Kedokteran dan Ilmu Kesehatan
Judul : Analisis Asuhan Keperawatan Perawatan
Dekubitus Dengan Kandungan *Zinc Cream*
Di Dr Wahidin Sudirohusodo Makassar

Menyatakan dengan sesungguhnya dan penuh kesadaran bahwa Tugas Akhir Ners ini benar adalah hasil karya sendiri. Jika di kemudian hari terbukti bahwa tugas akhir ini merupakan duplikat, tiruan, plagiat, atau dibuat oleh orang lain, sebagian atau seluruhnya, maka tugas akhir ners ini dan gelar yang diperoleh karenanya batal demi hukum.

Makassar, November 2023

Penyusun,

Khusnul Khotimah, S.Kep

NIM:70300122040

PERSETUJUAN PEMBIMBING

Pembimbing penulisan Tugas Akhir Ners Saudara Khusnul Khotimah, S.Kep, NIM: 70900122040, mahasiswa program studi Profesi Ners Jurusan Keperawatan Fakultas kedokteran dan Ilmu Kesehatan UIN Alauddin Makassar, setelah melakukan analisis kasus Tugas Akhir Ners yang berjudul “Analisis Asuhan Keperawatan Perawatan “Dekubitus Dengan Kandungan *Zinc Cream* Di Dr Wahidin Sudirohusodo Makassar”. Memandang bahwa Tugas Akhir Ners tersebut telah memenuhi syarat-syarat ilmiah dan dapat disetujui untuk diseminarkan. Demikian persetujuan ini diberikan untuk diproses lebih lanjut.

Makassar, November 2023

Menyetujui,

Ahmah J, M.Kep., Ns., Sp.Kep.MB

Pembimbing I

Hasnah ..S.Kep., Ns., M.Kes

Pembimbing II

UNIVERSITAS ISLAM NEGERI
ALAUDDIN
M A K A S S A R

PENGESAHAN TUGAS AKHIR NERS

PENGESAHAN TUGAS AKHIR NERS

Tugas Akhir Ners yang berjudul “Analisis Asuhan Keperawatan Perawatan Dekubitus Dengan Kandungan *Zinc Cream* Di RSUP. Dr Wahidin Sudirohusodo Makassar”, yang disusun oleh Khusnul Khotimah, S.Kep, NIM : 70900122040, mahasiswa program studi Profesi Ners Jurusan Keperawatan Fakultas Kedokteran dan Ilmu Kesehatan UIN Alauddin Makassar, telah diuji dan dipertahankan dalam sidang munaqasyah yang diselenggarakan pada hari Jum’at, Tanggal 8 Desember 2023 M bertepatan dengan 24 Jumadil Awal 1445 H, dinyatakan telah dapat diterima sebagai salah satu syarat untuk memperoleh gelar Ners dalam program studi profesi Ners, Jurusan Keperawatan.

DEWAN PENGUJI

Ketua	: Dr.dr.Dewi Setiawati,Sp.OG.,M.Kes	(.....)
Sekretaris	: Eny Sutria, S.Kep.,Ns., M.Kes	(.....)
Munaqisy I	: Nurul Khusnul Khotimah, S.Kep.,Ns.,M.Kes	(.....)
Munaqisy II	: Baso Pallawagau, Lc.,Ma	(.....)
Pembimbing I	: Ahmad J, S.Kep.,Ns.,M.Kep.,Sp.MB	(.....)
PembimbingII	: Dr.Hasnah, S.Sit.,S.Kep.,Ns.,M.Kes	(.....)

Diketahui oleh :
Dekan Fakultas Kedokteran dan Ilmu Kesehatan UIN Alauddin Makassar,



Dewi Setiawati, Sp.OG., M.Kes
NIP: 19810621 200604 2 005

KATA PENGANTAR



Puji syukur kehadirat Allah SWT, yang telah melimpahkan Rahmat dan Hidayah-Nya sehingga penulis dapat menyelesaikan tugas akhir ners ini. Shalawat beserta salam kita limpahkan untuk junjungan kita Nabi Muhammad SAW.

Tugas akhir ners yang berjudul “Analisis Asuhan Keperawatan Perawatan Dekubitus Dengan Kandungan Zinc Cream Di RSUP Dr Wahidin Sudirohusodo Makassar” ini dibuat untuk memenuhi salah satu persyaratan dalam menempuh pendidikan di Program Studi Profesi Ners Jurusan Keperawatan, Fakultas Kedokteran dan Ilmu Kesehatan UIN Alauddin Makassar.

Dalam penyusunan karya akhir ners ini, penulis menyadari bahwa karya ini masih jauh dari sempurna dan pada saat penyusunannya penulis banyak menghadapi hambatan dan kesulitan, namun berkat bantuan berbagai pihak akhirnya karya akhir ners ini dapat diselesaikan. Oleh karena itu pada kesempatan ini penulis ingin menyampaikan rasa terima kasih kepada yang terhormat :

1. Dr.dr. Dewi Setiawati., Sp. OG., M.Kes selaku Dekan Fakultas Kedokteran dan Ilmu Kesehatan UIN Alauddin Makassar.
2. Dr. Hasnah, S.Kep.,Ns.,M.Kes selaku Kepala Program Studi Profesi Ners, Fakultas Kedokteran dan Ilmu Kesehatan UIN Alauddin Makassar.
3. Ahmad J, S.Kep.,Ns.,M.Kep.,Sp.,MB dan Dr. Hasnah, S.Kep.,Ns.,M.Kes selaku Pembimbing I dan II yang telah membimbing dan mengarahkan penulis untuk penyusunan tugas akhir ini.
4. Nurul Khusnul Khotimah, S.Kep.,Ns.,M.Kep., dan Baso Pallawagau, Lc.,Ma selaku Penguji I dan II yang telah memberikan saran dan masukan kepada penulis untuk penyusunan tugas akhir ini.
5. Seluruh Dosen Jurusan Keperawatan Fakultas Kedokteran dan Ilmu Kesehatan UIN Alauddin Makassar.
6. Rekan-rekan Mahasiswa(i) Program Studi Profesi Ners Angkatan XXII, Fakultas Kedokteran dan Ilmu Kesehatan UIN Alauddin Makassar dan semua

pihak yang tidak dapat penulis sebutkan satu persatu yang telah begitu banyak membantu dalam penyelesaian tugas akhir ners ini.

7. Kepada Muhammadil Amin yang telah berkontribusi banyak dalam penulisan KTA (Karya Tugas Akhir) Ners ini. Yang menemani, meluangkan waktu, tenaga, pikiran ataupun materi kepada saya, dan memberi semangat untuk terus maju dalam meraih apa yang menjadi impian saya. Terima kasih telah bersedia menerima keluh kesah suka maupun keluh kesah saya, sehingga KTA ini dapat terselesaikan dengan baik.
8. Kepada teman-teman tim pencari fakta yang telah menjadi wadah berkeluh kesah dan pelajaran yang sangat berharga sekali dalam penyusunan KTA ini.
9. Semua pihak yang tidak dapat penulis sebutkan satu per satu. Terima kasih untuk segala dukungan, perhatian, apresiasi, serta pesan-pesan dan harapannya selama penulis berproses dalam menyelesaikan amanah pendidikan.

Penulis mengharapkan tugas ini dapat bermanfaat untuk kemajuan ilmu pengetahuan khususnya untuk perkembangan ilmu keperawatan sehingga dapat di rasakan manfaatnya oleh kita semua sebagai praktisi kesehatan. Akhir kata penulis mengharapkan saran dan kritik yang membangun dalam penulisan tugas akhir ners ini demi terciptanya karya yang lebih baik di waktu yang akan datang.

Makassar, November 2023

UNIVERSITAS ISLAM NEGERI
ALAUDDIN
M A K A S S A R
Penulis

DAFTAR ISI

PERNYATAAN KEASLIAN TUGAS AKHIR NERS	i
PERSETUJUAN PEMBIMBING	ii
PENGESAHAN TUGAS AKHIR NERS	iii
DAFTAR ISI.....	v
ABSTRAK	vii
BAB I PENDAHULUAN.....	1
1.1 Latar Belakang	1
1.2 Rumusan Masalah	4
1.3 Tujuan.....	4
1.4 Manfaat.....	4
BAB II TINJAUAN PUSTAKA.....	6
2.1 Konsep Medis Decubitus.....	6
2.2 Konsep Keperawatan.....	16
2.3 Evidence Based Nursing (EBN).....	31
BAB III METODOLOGI PENELITIAN	35
3.1 Rancangan Studi Kasus	35
3.2 Subyek Studi Kasus.....	35
3.3 Fokus Studi Kasus	35
3.4 Instrumen Studi Kasus	35
3.5 Prosedur Pengambilan Data	35
3.6 Tempat dan Waktu Pengambilan Data Studi Kasus.....	36
3.7 Analisis Data dan Penyajian Data	36
3.8 Etika Studi Kasus	36
BAB IV LAPORAN KASUS	37
4.1 Pengkajian Keperawatan	37
4.2 Diagnosis keperawatan.....	70
4.3 Intervensi Keperawatan.....	73
4.4 Implementasi Keperawatan	80

4.5 Evaluasi Keperawatan	100
BAB V PEMBAHASAN	108
5.1 Analisis Asuhan Keperawatan.....	108
5.1.1 Analisis Pengkajian Keperawatan	108
5.1.2 Analisis Diagnosis Keperawatan	108
5.1.3 Analisis Intervensi Keperawatan.....	109
5.1.4 Analisis Implementasi Keperawatan	110
5.1.5 Analisis Evaluasi Keperawatan	111
5.2 Analisis Evidence Based Practice In Nursing.....	113
BAB VI PENUTUP	115
6.1 Kesimpulan.....	115
6.2 Saran.....	118
DAFTAR PUSTAKA	119



ABSTRAK

Nama : Khusnul Khotimah

NIM 70900122040

Judul : analisis asuhan keperawatan perawatan Dekubitus dengan kandungan zinc cream di ruang *intensive care unit* (ICU) RSUP Dr Wahidin Sudirohusodo Makassar

Latar belakang : Kejadian ulkus dekubitus secara global yang terjadi pada pasien rawat inap bervariasi mulai dari 2,7% dan kejadian ini mengalami peningkatan menjadi 33% pada pasien-pasien yang rawat inap dirumah sakit khususnya ruangan ICU. Di Indonesia hampir mencapai 25% penderita yang dirawat di ruang ICU dengan tirah baring lama terkena dekubitus. Yang dapat dilakukan yaitu dengan mobilisasi, pengaturan posisi dan perawatan luka dengan diberikan zat aktif *Zinc cream* yang dapat mempercepat tahap awal penyembuhan, mengurangi peradangan, dan meningkatkan angiogenesis, kepadatan sekret kolagen, dan kontraksi luka, serta mempercepat penyembuhan dan menghambat perburukan pada luka tekan. **Tujuan** Penulisan melaksanakan asuhan keperawatan pada luka dekubitus dengan tirah baring lama di ruang perawatan *intensive care unit* (ICU) dengan diberikan intervensi perawatan luka dengan *zinc cream*. **Metode** Yang digunakan adalah studi kasus dengan Teknik pengumpulan data melalui observasi, wawancara, pemeriksaan fisik dan dokumentasi. Penatalaksanaan perawatan luka dengan *zinc cream* dilakukan 1 kali dalam sehari dan dilakukan selama 3 hari pemberian. **Hasil** Setelah dilakukan asuhan keperawatan selama 3 hari maka didapatkan hasil terdapat perubahan. sebelum dilakukan perawatan skor atau tingkat keparahan luka dekubitus pada pasien adalah 44 (tingkat parah ekstrem) dan setelah melakukan perawatan selama 3x24 jam tingkat keparahannya berubah menjadi 42 (tingkat parah sedang) walaupun hanya menurun dua tingkat tetapi masih dalam tingkat keparahan sedang, sehingga dapat disimpulkan bahwa masalah integritas kulit dan jaringan dengan intervensi perawatan luka menggunakan *zinc cream* memiliki efek yang cukup baik dalam penyembuhan luka dekubitus. **Kesimpulan:** Pemberian intervensi perawatan luka dengan *zinc cream* memberikan perubahan yang baik terhadap proses penyembuhan luka dekubitus.

Kata kunci : Ulkus Dekubitus, Zinc Cream, Luka Tekan

BAB I

PENDAHULUAN

1.1 Latar Belakang

Intensif care unit (ICU) adalah perawatan intensif yang disediakan oleh rumah sakit untuk merawat pasien dengan keadaan khusus yang memerlukan kondisi pasien tersebut. Ini memiliki peralatan medis canggih yang dipantau 24 jam sehari oleh perawat, dokter jaga, dan staf lainnya. Pasien dalam masa kritis adalah pasien dalam kondisi nya mengalami kegagalan satu atau banyak organ yang dapat mengancam kehidupannya. Pasien dalam masa kritis yang hanya berbaring ditempat tidur atau pasien tirah baring lama dapat menambah masalah baru karna terjadi penekanan pada tulang-tulang yang menjorok dibagian tubuh sehingga pada kasus pasien tirah baring lama akan menimbulkan luka tekan yaitu luka decubitus sehingga dilakukan perawatan luka decubitus (Ali , Satwika, & Sariana , 2022).

Dekubitus merupakan kerusakan jaringan setempat luka yang diakibatkan oleh tekanan dari luar yang berlebihan pada umumnya terjadi pada pasien yang menderita penyakit kronik yang sering berbaring lama ditempat tidur, kerusakan integritas kulit dapat berasal dari luka karena trauma dan pembedahan, namun dapat disebabkan juga karena kulit tertekan dalam waktu yang lama sehingga menyebabkan iritasi dan akan berkembang menjadi dekubitus atau luka tekan (Yunita, 2017). Luka tekan atau ulkus dekubitus adalah suatu kasus yang sering kali dijumpai pada pasien yang mengalami gangguan mbilitas fisik dan pasien dengan tirah baring lama. Penurunan aktivitas dan moilitas menyebabkan penekanan pada wilayah tubuh tertentu, terutama pada area penonjolan tulang dalam rentang waktu tekan pada pasien (Rehatta, Dkk, 2019).

Dekubitus adalah nekrosis jaringan lokal yang cenderung terjadi ketika jaringan lunak tertekan diantara tonjolan tulang dengan permukaan eksternal dalam jangka waktu yang lama (Sulidah & Susilowati, 2017). Menurut *National Pressure Ulcer Avisory Panell* (NPUAP), luka tekan merupakan area jaringan yang cedera pada kulit atau

jaringan lunak yang melapisi tulang yang menonjol atau terkait dengan perangkat medis atau peralatan lainnya. Luka tekan terjadi akibat penekanan yang terjadi secara terus menerus dan berkepanjangan atau gesekan pada kulit (NPUAP, 2019).

Ulkus dekubitus menjadi masalah kesehatan dunia yang besar dan serius, secara signifikan meningkatkan angka kesakitan dan kematian hampir 700.000 pasien mengalami luka tekan setiap tahun dan lebih dari 2,5 juta orang di Amerika Serikat mengalami luka tekan setiap tahun. Perawatan dalam ruang intensif meningkatkan resiko terjadinya ulkus dekubitus, dilaporkan bahwa insiden telah mencapai 33% dan prevalensi 41% telah didapatkan prevalensi terjadinya luka tekan di negara Brazil sebesar 12,7%, Turki 10,4% dan 47,6% di Thailand (Padmiasih, 2020). Dari data Kemenkes RI, insiden dekubitus di Indonesia sebesar 8,2 per 1000 penduduk dimana angka ini mengalami peningkatan sebesar 0,7% dibandingkan dengan 5 tahun sebelumnya. Prevalensi tertinggi pada provinsi Sulawesi Selatan dengan presentase 12,8% dan provinsi terendah di Jambi presentase 4,5% (Kemenkes RI, 2020).

Berdasarkan hasil observasi yang dilakukan di ruang ICU yang dilakukan pada 12 September 2023, didapatkan pasien dengan tirah baring lama dengan luka dekubitus. Berdasarkan hasil wawancara perawat didapatkan bahwa pasien yang memiliki luka dekubitus akibat tirah baring lama diberikan perawatan luka sesuai dengan kondisi pasien untuk mempercepat kesembuhan luka. Perawatan luka pada pasien dengan luka dekubitus dengan menggunakan larutan NaCl 0.9% dan bahan aktif zinc cream. Zinc cream merupakan mineral utama yang merupakan komponen pembentukan lebih dari 300 enzim yang dibutuhkan saat penyembuhan luka, menjaga proses fertilitas orang dewasa dan proses pertumbuhan anak sintesa protein, membantu reproduksi sel, menjaga penglihatan, merangsang imunitas dan mencegah radikal bebas. Zinc juga merupakan elemen utama esensial tubuh dalam menjaga kesehatan kulit dan mencegah terjadinya beberapa penyakit kulit tertentu (Almatsier, 2016).

Penyembuhan luka merupakan suatu proses perbaikan dari jejas di kulit atau jaringan lunak. Luka bisa disebabkan oleh suatu trauma atau syatan bedah. Hal lain seperti luka karena tekanan (biasa disebut ulkus dekubitus atau luka

ditempat tidur) merupakan tipe ulkus kulit yang cenderung menjadi luka. Kemampuan kesembuhan suatu luka tergantung dari lokasi dan dalamnya luka dan sangat dipengaruhi status kesehatan dan nutrisi pasien (Almatsier, 2016). Penggunaan topikal terapi *zinc cream* mempercepat reepitelisasi. Luka dikatakan sembuh ketika luka tidak lagi mudah mentransmisikan air, tidak lagi membutuhkan pembalut atau perban, kering saat disentuh, dan lebih merah muda (epitelisasi) atau opalescent dari merah atau transparan (Aulia, 2023). *Zinc* juga memiliki sifat antiinflamasi dan antioksidan, sehingga dapat membantu mengurangi peradangan dan mencegah kerusakan oksidatif pada jaringan. *Zinc* diperlukan untuk pengembangan dan diferensiasi sel kekebalan tubuh, seperti sel T dan B, yang merupakan komponen penting dalam respons kekebalan tubuh terhadap infeksi. *Zinc* juga membantu aktivasi sel kekebalan tubuh untuk mengenali dan melawan patogen, serta memicu produksi antibodi untuk melindungi tubuh dari infeksi. Kandungan *zinc* memiliki sifat anti inflamasi dan dapat membantu meningkatkan pertumbuhan sel dan jaringan baru, sehingga dapat mempercepat proses penyembuhan luka (Shanker, 2018).

Hasil observasi dan wawancara secara langsung selama departemen keperawatan medikal bedah yang dilakukan selama praktik di ruangan *Intensive Care Unit (ICU)* di Rumah Sakit Wahidin Sudirohusodo Makassar. Salah satu intervensi yang telah diterapkan di ruang ICU ialah perawatan luka dengan kandungan aktif *Zinc Cream* pada pasien luka decubitus dengan kasus cedera. Pasien-pasien di ruang ICU dengan penurunan kesadaran dan tirah baring lama yang terbedasi dan terpasang ventilator mekanik tidak bisa melakukan mobilisasi sendiri sehingga menimbulkan luka tekan pada bagian tubuh tertentu. Diharapkan agar pasien mempertahankan kelembapan kulit agar dapat segera pulih.

Berdasarkan dari berbagai data yang dipaparkan tersebut dan permasalahan yang terkait maka penulis tertarik untuk melakukan studi kasus pengaruh intervensi perawatan luka dengan memberikan kandungan aktif *Zinc Cream* pada luka decubitus pada pasien trauma brain injury. Karena *zinc cream* merupakan memiliki sifat antiinflamasi dan dapat membantu meningkatkan

pertumbuhan sel dan jaringan baru, sehingga dapat mempercepat proses penyembuhan luka.

1.2 Rumusan Masalah

Berdasarkan uraian latar belakang di atas, dirumuskan pertanyaan penelitian “ Bagaimana Pengaruh Perawatan Luka Dengan Kandungan Aktif *Zinc Cream* dengan Luka Decubitus Di RSUP Wahidin Sudirohusodo Makassar”

1.3 Tujuan

Adapun tujuan dari penelitian ini adalah :

1.3.1 Tujuan umum

Penelitian ini bertujuan untuk mengetahui gambaran asuhan keperawatan pada ulkus dekubitus dengan perawatan luka menggunakan kandungan zat aktif *Zinc Cream* di RSUP Wahidin Sudirohusodo Makassar.

1.3.2 Tujuan khusus

- a. Untuk menganalisis gambaran hasil pengkajian pada pasien yang mengalami luka dekubitus
- b. Untuk menganalisis diagnosis keperawatan pada pasien yang mengalami luka dekubitus
- c. Untuk menganalisis gambaran analisis pemberian intervensi perawatan luka dengan diberikan zat aktif zinc cream pada luka dekubitus
- d. Untuk menganalisis implementasi keperawatan pada pasien dengan luka dekubitus
- e. Untuk menganalisis evaluasi keperawatan pada pasien dengan luka dekubitus

1.4 Manfaat

1.4.1 Manfaat Teoritis

Tugas akhir ini diharapkan mampu menjadi dasar dalam melakukan praktik keperawatan sebagai proses pembelajaran untuk melakukan analisis asuhan keperawatan kepada dengan luka dekubitus dan diberikan intervensi perawatan luka menggunakan intervensi perawatan luka dengan kandungan

zat aktif *Zinc Cream*.

1.4.2 Manfaat Aplikatif

Tugas akhir ini diharapkan dapat digunakan sebagai salah satu referensi pemberian intervensi *Evidence Based Practice in Nursing* (EBPN) dalam pemberian asuhan keperawatan pada pasien luka dekubitus dengan menggunakan intervensi perawatan luka dengan kandungan zat aktif *Zinc Cream*.

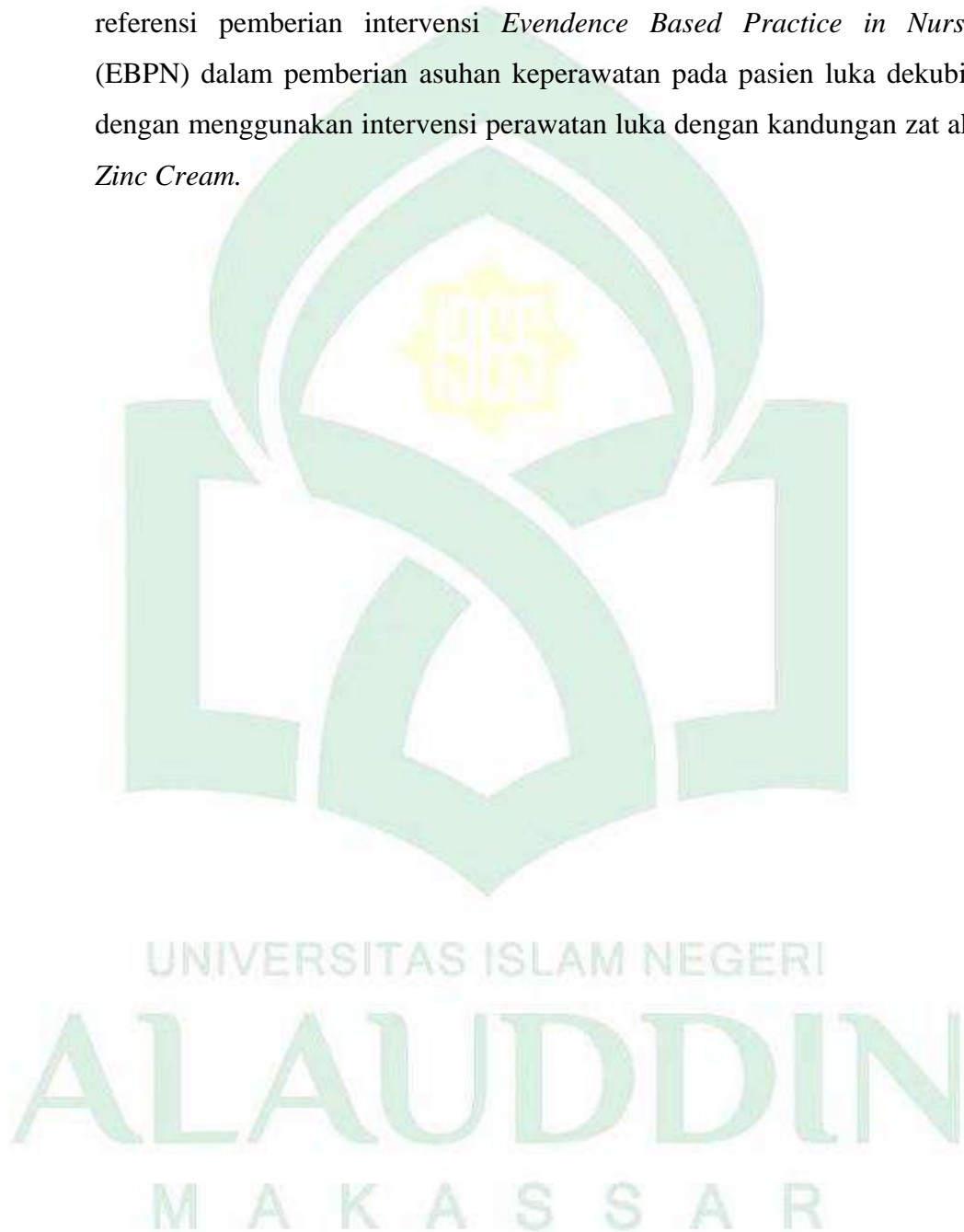

BAB II

TINJAUAN PUSTAKA

2.1 Konsep Medis Decubitus

2.1.1 Definisi

Dekubitus merupakan kerusakan kulit pada suatu area dan dasar jaringan yang disebabkan oleh tulang yang menonjol, sebagai akibat dari tekanan, pergeseran atau kombinasi dari berberapa hal (N P U A P , 2 0 1 9) . Luka dekubitus atau luka tekan merupakan kerusakan terlokalisir pada bagian kulit dan/atau jaringan di bawahnya sebagai akibat dari tekanan yang bersamaan dengan robekan biasanya pada daerah tulang yang menonjol (Mirwanti, 2015). Luka dekubitus terjadi karena tekanan eksternal yang menekan pembuluh darah atau akibat friksi dan kekuatan geser yang merobek dan melukai pembuluh darah (Lemone , Burke , & Bauldoff, 2016).

2.1.2 Etiologi

Luka dekubitus disebabkan oleh kombinasi dari faktor ekstrinsik dan instrinsik yaitu sebagai berikut :

a. Faktor ekstrinsik

1) Tekanan

Kulit dan jaringan dibawahnya tertekan antara tulang dengan permukaan keras lainnya, seperti tempat tidur dan meja operasi. Tekanan ringan dalam waktu yang lama sama bahayanya dengan tekanan besar dalam waktu singkat. Terjadi gangguan mikrosirkulasi lokal kemudian menyebabkan hipoksi dan nekrosis. Tekanan antar muka (interface pressure). Tekanan antar muka adalah kekutan per unit area antara tubuh dengan permukaan matras. Apabila tekanan antar muka lebih besar dari pada tekanan kapiler rata-rata, maka pembuluh darah kapiler akan mudah kolap, daerah tersebut menjadi mudah untuk terjadi iskemia dan nekrotik. Tekanan kapeiler rata-rata adalah sekitar 32 mmHg (Fitrialiyani, 2018).

2) Gesekan dan pergeseran

Gesekan berulang akan menyebabkan abrasi sehingga integrasi jaringan rusak. Kulit mengalami regangan, lapisan kulit bergeser terjadi gangguan mikrosirkulasi lokal (Fitrialiyani, 2018)

3) Kelembapan

Akan menyebabkan maserasi, biasanya akibat inkontinensia, drain dan keringat. Jaringan yang mengalami maserasi akan mudah mengalami erosi. Selain itu kelembapan juga mengakibatkan kulit mudah terkena pergesekan (*Friction*) dan perobekan jaringan (*Shear*). Inkontinensia alvi lebih signifikan dalam perkembangan luka tekan daripada inkontinensia urin karena adanya bakteri dan enzim pada feses dapat merusak permukaan kulit (Fitrialiyani, 2018).

4) Kebersihan tempat tidur

Alat-alat tenun yang kusut dan kotor, atau peralatan medik yang menyebabkan klien terfiksasi pada suatu sikap tertentu juga memudahkan terjadinya luka dekubitus (Fitrialiyani, 2018).

b. Faktor instrinsik

1) Usia

Pada usia lanjut akan terjadi penurunan elastisitas dan vaskularisasi. Pasien yang sudah tua memiliki resiko yang tinggi terkena luka tekan karena kulit dan jaringan akan berubah seiring dengan penuaan. Penuaan mengakibatkan kehilangan otot, penurunan kadar serum albumin, penurunan respon inflamatori, penurunan elastisitas kulit, serta penurunan kohesi antara epidermis dan dermis. Perubahan ini berkombinasi dengan faktor penuaan lain akan membuat kulit menjadi berkurang toleransinya terhadap tekanan, pergesekan, dan tenaga yang merobek. Selain itu, akibat dari penuaan adalah kekurangannya jaringan lemak subkutan, berkurangnya jaringan kolagen dan elastin. Menurunnya efesiensi kolateral kapiler pada kulit sehingga kulit menjadi tipis dan rapuh (Fitrialiyani, 2018).

2) Penurunan sensori persepsi

Pasien dengan penurunan sensori persepsi akan mengalami penurunan untuk merasakan sensasi nyeri akibat tekanan di atas tulang yang menonjol. Bila ini terjadi dalam durasi yang lama, pasien akan mudah terkena luka tekan. Karena nyeri merupakan suatu tanda yang secara normal mendorong seseorang untuk bergerak. Kerusakan saraf (misalnya akibat cedera, stroke, diabetes) dan koma bisa menyebabkan berkurangnya kemampuan untuk nyeri (Fitrialiyani, 2018).

3) Penurunan kesadaran

Penurunan kesadaran : gangguan neurologis, traum, analgetik narkotik.

4) Malnutrisi

Orang-orang yang mengalami kekurangan gizi (*Malnutrisi*) tidak memiliki lapisan lemak sebagai perindung kulitnya tidak mengalami pemulihan sempurna karena kekurangan zat-zat gizi yang penting. Karena itu klien malnutrisi juga memiliki resiko tinggi menderita ulkus dekubitus. Selain itu , malnutrisi dapat mengganggu penyembuhan luka. Biasanya berhubungan dengan hipoalbumin umumnya diidentifikasi sebagai faktor predisposisi untuk terjadinya luka tekan (Fitrialiyani, 2018).

5) Mobilisasi dan aktivitas

Mobilisasi adalah kemampuan untuk mengubah dan mengontrol posisi tubuh, sedangkan aktivitas ialah kemampuan untuk berpindah. Pasien yang berbaring terus menerus ditempat tidur tanpa mampu untuk merubah posisi beresiko tinggi untuk terkena luka tekan. Orang-orang yang tidak dapat bergerak (misalnya, lumpuh, sangat lemah, dipasung). *Imobilitas* adalah faktor yang paling signifikan dalam kejadian luka tekan (Fitrialiyani, 2018).

6) Merokok

Nikotin yang terdapat pada rokok dapat menurunkan aliran darah

dan memiliki efek toksik terhadap endotelium pembuluh darah, menurut hasil penelitian Suriadi ada hubungan yang signifikan antara merokok dengan perkembangan terhadap luka tekan (Fitrialiyani, 2018).

7) Temperatur kulit

Peningkatan temperatur merupakan faktor yang signifikan dengan resiko terjadinya luka tekan (Fitrialiyani, 2018).

8) Kemampuan sistem kardiovaskuler menurun, sehingga perfusi kulit menurun (Fitrialiyani, 2018).

9) Hipoalbuminemia, beresiko tinggi terkena dekubitus dan memperlambat penyembuhannya (Fitrialiyani, 2018).

10) Penyakit-penyakit yang menusuk pembuluh darah yang mempermudah terkena dekubitus dan memperburuk dekubitus (Fitrialiyani, 2018).

2.1.3 Klasifikasi dekubitus

National Pressure Ulcer Advisory Panel (NPUAP, 2014) membagi derajat dekubitus menjadi enam dengan karakteristik sebagai berikut :

a) Derajat I : *Nonblanchable Erythema*

Derajat I ditunjukkan dengan adanya kulit yang masih utuh dengan tanda-tanda akan terjadi luka. Apabila dibandingkan dengan kulit yang normal, maka akan tampak salah satu tanda sebagai berikut : perubahan temperatur kulit (lebih dingin atau lebih hangat), perubahan konsistensi jaringan (lebih keras atau lunak), dan perubahan sensasi (gatal atau nyeri). Pada orang yang berkulit putih luka akan kelihatan sebagai kemerahan yang menetap, sedangkan pada orang kulit gelap, luka akan kelihatan sebagai warna merah yang menetap, biru atau ungu. Cara untuk menentukan derajat I adalah dengan menekan daerah kulit yang merah (erytema) dengan jari selama tiga detik, apabila kulitnya tetap berwarna merah dan apabila jari diangkat juga kulitnya tetap berwarna merah.

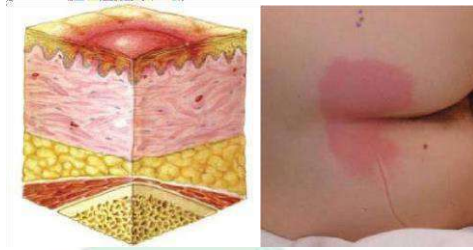

Gambar 2.1. Dekubitus derajat I (Sumber : NPUAP, 2014)

b) Derajat II : *Partial Thickness Skin Loss*

Hilangnya sebagian lapisan kulit yaitu epidermis atau dermis, atau keduanya. Cirinya adalah lukanya superfisial dengan warna dasar luka merah-pink, abrasi, melepuh, atau membentuk lubang yang dangkal. Derajat I dan II masih bersifat reforsibel.



Gambar 2.2. Dekubitus derajat II (Sumber : NPUAP, 2014)

c) Derajat III : *Full Thickness Skin Loss*

Hilangnya lapisan kulit secara lengkap, meliputi kerusakan atau nekrosis dari jaringan subkutan atau lebih dalam, tapi tidak sampai pada fascia. Luka terlihat seperti lubang yang dalam. Disebut sebagai “*typical decubitus*” yang ditunjukkan dengan adanya kehilangan bagian dalam kulit hingga subkutan, namun tidak termasuk tendon dan tulang. Slough mungkin tampak dan mungkin meliputi undermining dan tunneling.

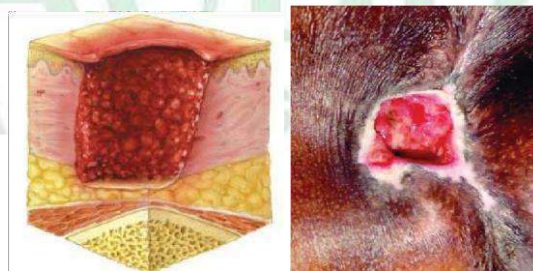

Gambar 2.3. Dekubitus derajat III (Sumber : NPUAP, 2014)

d) Derajat IV : *Full Thickness Tissue Loss*

Kehilangan jaringan secara penuh sampai dengan terkena tulang, tendon atau otot. Slough atau jaringan mati (eschar) mungkin ditemukan pada beberapa bagian dasar luka (wound bed) dan ering juga ada undermiring dan tunneling. Kedalaman derajat IV dekubitus bervariasi berdasarkan lokasi anatomi, rongga hidung, telinga, oksiput dan malleolar tidak memiliki jaringan subkutan dan lukanya dangkal. Derajat IV dapat meluas ke dalam otot dan atau struktur yang mendukung (mialnya pada fascia, tendon atau sendi) dan memungkinkan terjadinya osteomyelitis. Tulang dan tendon yang terkena terlihat atau teraba langsung.

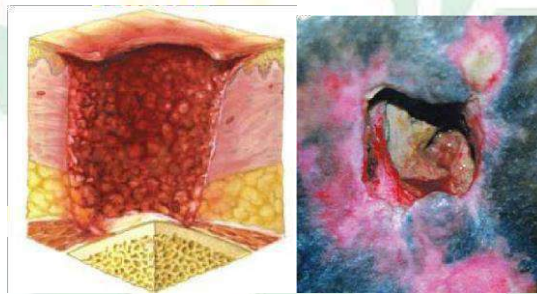

Gambar 2.4. Dekubitus derajat IV (Sumber : NPUAP, 2014) 5)

e) *Unstageable : Depth Unknown*

Kehilangan jaringan secara penuh dimana dasar luka (wound bed) ditutupi oleh slough dengan warna kuning, coklat, abu-abu, hijau, dan atau jaringan mati (eschar) yang berwarna coklat atau hitam di dasar luka. Slough dan atau eschar dihilangkan sampai cukup untuk melihat (mengexpose) dasar luka, kedalaman luka yang benar, dan oleh karena itu derajat ini tidak dapat ditentukan.

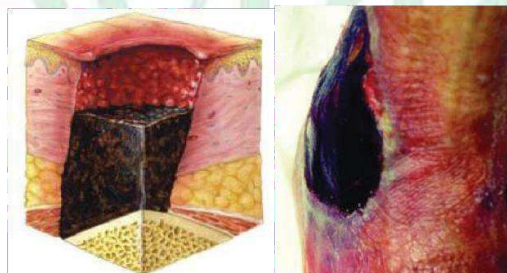

Gambar 2.5. Dekubitus unstageable / depth unknown (Sumber : NPUAP, 2014)

f) *Suspected Deep Tissue Injury : Depth Unknown*

Berubah warna menjadi ungu atau merah pada bagian yang terkena luka secara terlokalisir atau kulit tetap utuh atau adanya blister (melepuh) yang berisi darah karena kerusakan yang mendasari jaringan lunak dari tekanan dan atau adanya gaya geser. Lokasi atau tempat luka mungkin didahului oleh jaringan yang terasa sakit, tegas, lembek, berisi cairan, hangat atau lebih dingin dibandingkan dengan jaringan yang ada di dekatnya. Cidera pada jaringan dalam mungkin sulit untuk di deteksi pada individu dengan warna kulit gelap. Perkembangan dapat mencakup blister tipis diatas dasar luka (wound bed) yang berkulit gelap. Luka mungkin terus berkembang tertutup oleh eschar yang tipis. Dari derajat dekubitus diatas, dekubitus berkembang dari permukaan luar kulit ke lapisan dalam (top-down), namun menurut hasil penelitian saat ini, dekubitus juga dapat berkembang dari jaringan bagian dalam seperti fascia dan otot walapun tanpa adanya adanya kerusakan pada permukaan kulit. Ini dikenal dengan istilah injury jaringan bagian dalam (Deep Tissue Injury).

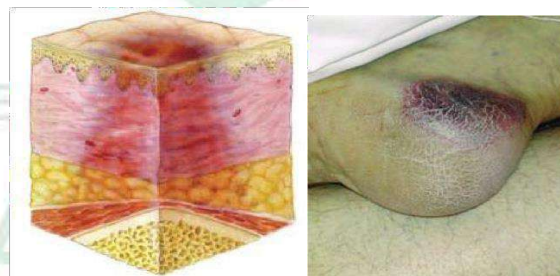

Gambar 2.6. Dekubitus Suspected deep tissue injury : depth unknown

2.1.4 Patofisiologi

Ulkus dekubitus mungkin disebabkan oleh suplai darah yang tidak memadai dan mengakibatkan cedera reperfusi ketika darah masuk kembali ke jaringan. Dari luka tekan ringan mungkin dialami oleh orang sehat ketika

duduk dalam posisi yang sama untuk jangka waktu yang lama, rasa sakit yang dialami menunjukkan terhambatnya aliran darah ke area yang terkena, dalam waktu 2 jam, kekurangan pasokan darah yang disebut iskemia, dapat menyebabkan kerusakan jaringan dan kematian sel. Luka awalnya akan berupa area merah dan nyeri. Proses lain dari perkembangan ulkus dekubitus terlihat ketika tekanan cukup tinggi sehingga merusak membran sel-sel otot. Akibatnya, sel-sel otot mati dan kulit yang diberi malam melalui pembuluh darah yang datang melalui otot pun mati. Ini adalah bentuk luka tekan pada jaringan dalam dan dimulai dengan kulit utuh berwarna ungu (Mamoto, 2019).

2.1.5 Manifestasi klinis

Terjadi pada pasien-pasien paraplegia, quadriplegia, spina bifida, multipel sklerosis dan imobilisasi lama dirumah sakit. Selain itu, faktor lain perlu diketahui dari riwayat penderita meliputi onset, durasi, riwayat pengobatan sebelumnya, perawatan luka, riwayat operasi sebelumnya, status gizi dan perubahan berat badan, riwayat alergi, konsumsi alkohol, merokok serta keadaan sosial ekonomi penderita. Anamnesa sistem termasuk di dalamnya antara lain demam, keringat malam, spasme kaku, kelumpuhan, bau nyeri.

Menurut NPUAP (*National Pressure Ulcer Advisory Panel*).

a) Stadium I

Adanya perubahan dari kulit yang dapat diobservasi. Apabila dibandingkan dengan kulit yang normal, maka akan tampak salah satu tanda sebagai berikut : perubahan temperatur kulit (lebih dingin lebih hangat), perubahan konsistensi jaringan (lebih keras atau lunak), perubahan sensasi (gatal atau nyeri), pada orang yang berkulit putih, luka mungkin kelihatan sebagai warna merah yang menetap, biru atau ungu.

b) Stadium II

Hilangnya sebagian lapisan kulit yaitu epidermis atau dermis, atau keduanya. Cirinya adalah lukanya superficial, abrasi, melepuh, atau

membentuk lubang yang dangkal.

c) Stadium III

Hilangnya lapisan kulit secara lengkap, meliputi kerusakan atau nekrosis dari jaringan subkutan atau lebih dalam, tapi tidak sampai fascia. Luka terlihat seperti lubang yang dalam.

d) Stadium IV

Hilangnya lapisan kulit secara lengkap dengan kerusakan yang luas, nekrosis jaringan, kerusakan pada otot, tulang atau tendon. Adanya lubang yang dalam serta saluran sinus juga termasuk dalam stadium IV dari luka tekan.

2.1.6 Penatalaksanaan medis

- a) Perawatan luka dekubitus
- b) Penerangan untuk pasien dan keluarga
- c) Bila ulkus kecil dapat sembuh sendiri bila faktor penyebab dihilangkan
- d) Usaha pencegahan keadaan yang lebih baik
- e) Mengurangi tekanan dengan cara mengubah posisi selama 5 menit setiap 2 jam
- f) Menggunakan alas tidur yang empuk, kering dan kebersihan kulit dijaga jangan sampai kotor karena urin dan feses
- g) Terapi obat :
 - 1) Obat antibacterial topical untuk mengontrol pertumbuhan bakteri
 - 2) Antibiotik prupilaksis agar luka tidak terinfeksi
- h) Terapi diet

Agar terjadi proses penyembuhan luka yang cepat, maka nutrisi harus adekuat yang terdiri dari kalori, protein, vitamin, mineral dan air. Penatalaksanaan klien dekubitus memerlukan pendekatan holistic yang menggunakan keahlian pelaksana yang berasal dari beberapa disiplin ilmu kesehatan (Nurhidayat, 2019).

2.1.7 Pemeriksaan penunjang

- a) Pemeriksaan darah lengkap

Pemeriksaan darah meliputi : GDS > 200 mg/dl, gula darah puasa >

120 mg/dl dan dua jam post prandial > 200 mg/dl. Peningkatan tertentu awal menunjukkan hemo konsentrasi, sehubungan dengan perpindahan atau kehilangan cairan dan untuk mengetahui adanya defisiensi nutrisi pada klien. Jika terjadi leukositosis karena adanya kehilangan sel pada sisi luka dan respon inflamasi terhadap edema. Glukosa serum yang terjadi peningkatan karena respon stress.

b) Biopsi luka

Untuk mengetahui jumlag bakteri

c) Urine

Pemeriksaan didapatkan adanya glukosa dalam urine. Pemeriksaan dilakukan dengan cara benedict (reduksi), hasil dapat dilihat melalui perubahan warna pada urine : hijau (+), kuning (++), dan merah (+++).

d) Kultur swab

Untuk mengidentifikasi tipe bakteri pada permukaan ulkus.

e) Pembuatan foto klinis

Dibuat untuk memperlihatkan sifat serta luasnya kelainan kulit atau ulkus dan dipergunakan untuk perbaikan setelah dilakukan terapi.

2.1.8 Komplikasi

Komplikasi yang paling serius akibat ulkus dekubitus adalah sepsis. Bila ulkus menjadi sumber bakteremia maka mortalitas dirumah sakitnya mendekati 60%. Bakteremia transien juga dapat timbul setelah debridemen dilakukan, dan ini harus mendapat perhatian dari petugas kesehatan yang merawat pasien dengan ulkus dekubitus. Komplikasi sering terjadi pada stadium 3 dan 4, walupun dapat juga terjadi pada ulkus superfisial. Komplikasi yang dapat terjadi antara lain :

- a) Infeksi sering bersifat multibakterial, baik yang aerobik maupun anaerobic
- b) Keterlibatan jaringan tulang dan sendi, seperti : periostitis, osteitis, osteomyelitis, arthritis septic
- c) Septicemia

- d) Anemia
- e) Hipoalbuminemia
- f) Hiperbilirubin
- g) Kematian

Komplikasi tersering yang terjadi pada pasien dengan ulkus dekubitus adalah terjadinya infeksi pada daerah luka yang diakibatkan karena perawatan luka yang tidak adekuat. Semua luka mengandung bakteri yang dapat menyebabkan suatu keadaan infeksi. Tanda-tanda suatu luka menggambarkan suatu keadaan infeksi adalah sebagai berikut :

- a) Bau
- b) Peningkatan eksudat
- c) Jaringan granulasi
- d) Peningkatan rasa sakit

2.2 Konsep Keperawatan

2.2.1 Pengkajian Keperawatan

Pengkajian keperawatan merupakan tahap awal dalam proses keperawatan. Ini adalah proses pengumpulan data yang sistematis dari berbagai sumber data untuk menilai dan menentukan status kesehatan klien kami. Pengkajian keperawatan merupakan dasar untuk memberikan asuhan yang memenuhi kebutuhan klien. Pengkajian yang lengkap dan sistematis berdasarkan fakta dan keadaan klien sangat penting untuk mengembangkan diagnosis keperawatan dan memberikan asuhan keperawatan individual (Purwanto, 2016).

1) Anamnesis

Identitas klien meliputi nama, umur, pendidikan, alamat, pekerjaan, agama, suku bangsa, tanggal dan jam masuk rumah sakit, no registrasi, diagnosa medis

2) Riwayat kesehatan

a. Riwayat Kesehatan Sekarang

Biasanya klien masuk ke rumah sakit karena adanya ulkus,

kulit berwarna merah dan mengeras, bengkak dan nyeri.

b. Riwayat kesehatan dahulu

Adanya riwayat keturunan penderita Diabetes Melitus atau faktor usia, lama tirah baring, kegemukan, kebiasaan makan tinggi gula, jarang berolahraga, merokok.

Adanya keluarga yang mengalami riwayat penyakit yang sama dengan pasien.

c. Data Dasar Pengkajian Luka Pasien

Dalam pengkajian ulkus diabetik data dasar berfokus pada pengkajian luka pasien berfokus pada penilaian warna dasar luka. Selain itu juga dikaji terkait letak luka dan ukuran luka. Penilaian warna dasar luka ini dikenal dengan sistem RYB (*Red, Yellow, Black*). Luka dengan warna dasar merah; Biasanya dapat berwarna merah tua atau merah muda dan tampak lembab, luka tampak bersih dengan banyak vaskularisasi dan mudah berdarah. Tujuan perawatan dengan luka warna merah dengan.

1. Luka dengan warna dasar kuning; Biasanya dapat berwarna kuning/ kuning kecoklatan/ kuning kehijauan/kuning pucat merupakanj tanda jaringan nekrosis. Kondisi ini merupakan tanda luka yang terkontaminasi, atau terinfeksi dan avaskularisasi. Tujuan perawatannya dengan meningkatkan *System Autolysis Debrediment* agar luka dapat segera berbwarna merah, menghilangkan bau tidak sedap dan mencegah terjadinya infeksi.

2. Luka dengan warna dasar hitam; Luka dengan warna ini biasanya dikenal dengan jaringan nekrosis, berwarna hitam dan merupakan jaringan avaskularisasi. Tujuan perawatannya sama dengan luka dasar kuning ([Yulyastuti, 2021](#)).

3) Pemeriksaan fisik

Tingkat kesadaran penilaian Glasgow Coma Scale

Pengukuran	Respon	Skor
Eye (Respon membuka mata)	Spontan Membuka mata	4
	Membuka mata dengan perintah (suara, sentuhan)	3
	Membuka mata dengan rangsang nyeri.	2
	Tidak membuka mata dengan rangsang Apapun	1
Verbal (Respon bicara)	Berorientasi baik	5
	Bingung , berbicara mengacau, disorientasi tempat dan waktu)	4
	Bisa membentuk kata tetapi tidak bisa membentuk Kalimat	3
	Bisa mengeluarkan suara tanpa arti (mengerang)	2
	Tidak bersuara	1
Motor (respon motorik)	Mengikuti perintah	6
	Melokalisir nyeri (menjangkau & menjauhkan stimulus saat diberi rangsang nyeri)	5

Tabel 1.1 Penilaian GCS

Tingkat kesadaran dapat dibedakan beberapa tingkatan, yaitu:

- (a) Composmentis (14-15), yaitu kondisi seseorang yang sadar sepenuhnya, baik terhadap dirinya maupun terhadap lingkungannya dan dapat menjawab pertanyaan yang ditanyakan pemeriksa dengan baik.
- (b) Apatis (12-13), yaitu kondisi seseorang yang tampak segan dan acuh tak acuh terhadap lingkungannya.
- (c) Delirium (10-11), yaitu kondisi seseorang yang mengalami kekacauan gerakan, siklus tidur bangun yang terganggu dan tampak gaduh gelisah, kacau, disorientasi serta meronta-ronta.
- (d) Somnolen (7-9) yaitu kondisi seseorang yang mengantuk namun masih dapat sadar bila dirangsang, tetapi bila rangsang berhenti

akan tertidur kembali.

(e) Sopor (5-6), yaitu kondisi seseorang yang mengantuk yang dalam, namun masih dapat dibangunkan dengan rangsang yang kuat, misalnya rangsang nyeri, tetapi tidak terbangun sempurna dan tidak dapat menjawab pertanyaan dengan baik.

(f) Semi-coma (4) yaitu penurunan kesadaran yang tidak memberikan respons terhadap pertanyaan, tidak dapat dibangunkan sama sekali, respons terhadap rangsang nyeri hanya sedikit, tetapi refleks kornea dan pupil masih baik.

(g) Coma (3), yaitu penurunan kesadaran yang sangat dalam, memberikan respons terhadap pertanyaan, tidak ada gerakan, dan tidak ada respons terhadap rangsang nyeri

4) Fungsi motorik

Setiap ekstermitas diperiksa dan dinilai menggunakan skala berikut ini yang digunakan secara internasional.

5) Kekuatan otot

Respon	Skala
Kekuatan otot normal	5
Mampu melakukan gerakan normal tapi tidak dapat melawan tahanan maksimal pemeriksa.	4
Mampu melakukan gerakan mengangkat ekstremitas/badan tapi tidak bisa melawan tahanan sedang.	3
Mampu melakukan gerakan dua sendi atau lebih, dan tidak bisa melawan tahanan minimal.	2
Hanya dapat menggerakkan ujung jari.	1
Tidak mampu menggerakkan sama sekali.	0

Tabel 1.2 Penilaian Kekuatan Otot

Biasanya klien yang mengalami cedera kepala kekuatan ototnya berkisar antara 0 hingga tergantung tingkat keparahan cedera kepala yang dialami klien.

- 6) Aspek neurologis
 - a) Kaji GCS
 - b) Disorientasi tempat/waktu
 - c) Reflek patologis dan fisiologis
 - d) Perubahan dari status mental
 - e) Nervus Cranial XII (sensasi, pola bicara yang abnormal).
 - f) Perubahan pupil/penglihatan kabur, diploopia, kehilangan dari sebagian lapang pandang
 - g) Perubahan dari tanda vital.
 - h) Gangguan pengecap dan penciuman
 - i) Penurunan kesadaran
- 7) Aspek kardiovaskuler
 - a) Perubahan tekanan darah.
 - b) Denyut nadi
 - c) TD yang naik, TIK yang naik
- 8) Sistem pernapasan
 - a) Perubahan pola nafas (apnea yang disertai hiperventilasi) nafas berbunyi stridor, tersedak.
 - b) Irama, kedalaman, bunyi nafas
 - c) Ronki, mengositif
- 9) Kebutuhan dasar
 - a) Eliminasi : perubahan dari BAB/BAK
 - b) Nutrisi : mual, muntah, gangguan dalam pencernaan
 - c) Istirahat : Kelemahan, mobilisasi, kelelahan, tidur yang kurang

2.2.2 Diagnosis Keperawatan

Diagnosa keperawatan adalah pengkajian klinis terhadap respons aktual dan potensial klien terhadap masalah kesehatan dan proses kehidupan yang dialaminya. Tujuan diagnosis keperawatan adalah untuk menentukan reaksi klien terhadap situasi kesehatan (PPNI, 2019). Diagnosa keperawatan

yang sering muncul pada kasus cedera kepala adalah sebagai berikut.

- 1) Gangguan integritas kulit
- 2) Bersihan jalan napas tidak efektif
- 3) Penurunan kapasitas adaptif intrakranial
- 4) Gangguan pertukaran gas
- 5) Gangguan mobilitas fisik
- 6) Defisit nutrisi
- 7) Defisit perawatan diri
- 8) Resiko infeksi



2.2.3 Intervensi Keperawatan

No	Diagnosis keperawatan	Rencana tindakan keperawatan		
		Tujuan dan kriteria hasil	Intervensi	Rasional
1.	(D.0129) Gangguan integritas kulit/jaringan	<p>(L.14130) Penyembuhan Luka</p> <p>Tujuan : setelah dilakukan intervensi selama 3x24 jam diharapkan penyembuhan luka meningkat dengan kriteria hasil :</p> <p>a. penyatuan tepi luka meningkat (5)</p> <p>b. jaringan granulasi meningkat (5)</p>	<p>(I.14564)Perawatan Luka</p> <p>Observasi :</p> <ul style="list-style-type: none"> - Monitor karakteristik luka - Monitor tanda-tanda infeksi <p>Terapeutik :</p> <ul style="list-style-type: none"> - Lepaskan balutan dan plester secara perlahan. - Bersihkan dengan cairan NaCL atau pembersih nontosik, sesuai kebutuhan - Bersihkan nekrotik. - Berikan salep yang sesuai ke kulit/lesi. - Pasang balutan sesuai jenis luka. - pertahankan teknik steril saat melakukan perawatan luka - ganti balutan sesuai jumlah eksudat dan drainase <p>Edukasi :</p> <ul style="list-style-type: none"> - jelaskan tanda dan gejala infeksi. <p>Kolaborasi :</p> <ul style="list-style-type: none"> - kolaborasi prosedur debridement (mis. Enzimatik, biologis, mekanis, autolitik). - Kolaborasi pemberian antibiotik 	<p>Observasi</p> <ul style="list-style-type: none"> - Memantau jenis,bentuk luka pada pasien. - Memantau tanda-tanda infeksi pada luka pasien. <p>Terapeutik :</p> <ul style="list-style-type: none"> - Melepaskan balutan pada luka secara perlahan- lahan. - Membersihkan dengan cairan NaCl atau sesuai kebutuhan untuk membersihkan luka pasien. - Memebersihkan jaringan nekrotik pada area luka pasien. - Memberikan salep yang sesuai pada kulit pasien. - Memasang balutan sesuai jenis luka yang dialami pasien. - Mempertahankan perawatan luka secara steril. - Mengganti balutan sesuai banyaknya eksudat pada area luka pasien. <p>Edukasi :</p> <ul style="list-style-type: none"> - Menjelaskan kepada pasien tentang tanda dan gejala infeksi

				<p>Kolaborasi :</p> <ul style="list-style-type: none"> - Berkolaborasi dengan petugas kesehatan lainnya untuk melakukan debridement. - Berkolaborasi dengan petugas kesehatan lainnya untuk pemberian obat antibiotik pada pasien.
2.	<p>(D.0149) Bersihkan jalan napas tidak efektif</p>	<p>(L.01001) Setelah dilakukan tindakan keperawatan kepada Tn.A selama 3x24 jam, diharapkan bersihan jalan nafas meningkat dengan kriteria hasil :</p> <p>a.Produksi sputum menurun (5) b.Ronchi menurun (5)</p>	<p>(I.01011) Manajemen Jalan Napas Buatan Observasi</p> <ul style="list-style-type: none"> - Monitor posisi selang endotracheal (ETT), terutama setelah mengubah posisi. - Monitor kulit area stoma trakeostomi (misal. Kemerahan, drainase, perdarahan). <p>Terapeutik</p> <ul style="list-style-type: none"> - Posisikan semiifowler - Lakukan pengisapan lendir kurang dari 15 detik. - Ganti fiksasi ETT setiap 24 jam. - Lakukan perawatan mulut (mis. Dengan sikat gigi, kasa, pelembab bibir). - Lakukan perawatan stoma trakeostomi. 	<p>Observasi</p> <ul style="list-style-type: none"> - Mengetahui frekuensi, kedalaman dan irama nafas - Mengetahui adanya sumbatan jalan nafas atau ketidakefektifan jalan nafas - Mengetahui produksi sputum yang berlebihan dapat mengakibatkan obstruksi jalan nafas <p>Terapeutik</p> <ul style="list-style-type: none"> - Duduk tinggi memungkinkan ekspansi paru dan mempermudah pernafasan - Penghisapan yang lama dapat mengakibatkan Hypoksia - Menambah pergantian parenteral terhadap cairan yang hilang - Membantu mengencerkan dahak sehingga mudah untuk dikeluarkan

3.	(D.0066) Penurunan kapasitas adaptif intrakranial	(L.06049) Setelah dilakukan tindakan keperawatan kepada Tn.A selama 3x24 jam, diharapkan kapasitas adaptif intrakranial meningkat dengan kriteria hasil : a. tingkat kesadaran meningkat (5) b. fungsi kognitif meningkat (5) c. tekanan darah membaik (5)	(I.06194) Manajemen peningkatan tekanan intrakranial Observasi - Identifikasi penyebab peningkatan TIK (mis. gangguan metabolisme, lesi, edema serebral) - monitor tanda dan gejala peningkatan TIK (mis. tekanan darah meningkat, tekanan nadi melebar, bradikardia, pola nafas ireguler, kesadaran menurun) - Monitor status pernafasan Terapeutik - minimalkan stimuli dengan menyediakan lingkungan yang tenang - berikan posisi semi fowler - atur ventilator agar PaCO ₂ optimal Edukasi Kolaborasi pemberian sedasi dan anti konvulsan, jika perlu	Manajemen peningkatan tekanan Observasi - untuk mengetahui peningkatan TIK - untuk mendeteksi tanda-tanda bahaya Terapeutik - lingkungan yang tenang dapat memberikan kenyamanan pada pasien - meningkatkan ekspansi paru dan memudahkan pernafasan - dimana bila PaCO ₂ meningkat terjadi vasodilatasi pembuluh darah vaskuler Edukasi Sebagai terapi anti kejang.
4.	(D.0054) Gangguan mobilitas fisik	(L.05042) Setelah dilakukan intervensi selama 3x24 jam, diharapkan mobilitas fisik meningkat dengan Kriteria hasil: a. Nyeri menurun (5) b. Gerakan terbatas menurun (5)	(I.05173) Dukungan Mobilisasi Observasi - Identifikasi adanya nyeri atau keluhan fisik lainnya - Identifikasi toleransi fisik melakukan pergerakan - Monitor kondisi umum selama melakukan mobilisasi. Terapeutik - Libatkan keluarga untuk membantu pasien	Dukungan Mobilisasi Observasi - Identifikasi adanya nyeri atau keluhan fisik lainnya - Identifikasi toleransi fisik melakukan pergerakan - Monitor frekuensi jantung dan tekanan darah sebelum memulai mobilisasi

		<p>c. Kelemahan fisik (5)</p>	<p>dalam meningkatkan pergerakan.</p> <p>Edukasi</p> <ul style="list-style-type: none"> - Jelaskan tujuan dan prosedur mobilisasi - Ajarkan mobilisasi sederhana yang harus dilakukan 	<ul style="list-style-type: none"> - Monitor kondisi umum selama melakukan mobilisasi <p>Terapeutik</p> <ul style="list-style-type: none"> - Fasilitasi aktivitas mobilisasi dengan alat bantu (mis. pagar tempat tidur) - Fasilitasi melakukan pergerakan, jika perlu - Libatkan keluarga untuk membantu pasien dalam meningkatkan pergerakan <p>Edukasi</p> <ul style="list-style-type: none"> - Jelaskan tujuan dan prosedur mobilisasi - Anjurkan melakukan mobilisasi dini - Anjurkan mobilisasi sederhana yang harus dilakukan
5.	(D.0003) Gangguan pertukaran gas	<p>(L.01003)</p> <p>Setelah dilakukan intervensi selama 3x24 jam, diharapkan pertukaran gas meningkat dengan Kriteria hasil:</p> <p>a.PCO2 membaik (5)</p> <p>b.PO2 membaik (5)</p>	<p>(I.01014) Pemantauan Respirasi</p> <p>Observasi</p> <ul style="list-style-type: none"> - Monitor frekuensi irama, kedalaman, dan upaya napas - Monitor pola napas (seperti bradipnea, takipnea,hiperventilasi, kussmaul, cheyne-stokes,biot,ataksik) - Monitor kemampuan batuk efektif - Monitor adanya produksi sputum - Monitor adanya sumbatan jalan napas - Auskultasi bunyi napas 	<p>Observasi</p> <ul style="list-style-type: none"> - Penurunan bunyi napas dapat menunjukkan atelectasis, ronchi mengi menunjukkan akumulasi secret - Untuk mengetahui perkembangan status kesehatan pasien - Batuk efektif dapat mengeluarkan dahak - Untuk memastikan adanya

			<ul style="list-style-type: none"> - Monitor SPO2 <p>Terapeutik</p> <ul style="list-style-type: none"> - Atur interval pemantauan respirasi sesuai kondisi - Dokumentasikan hasil pemantauan <p>Edukasi</p> <ul style="list-style-type: none"> - Jelaskan tujuan dari pemantauan - Informasikan hasil pemantauan, jika perlu 	<p>sputum di saluran napas dan mengetahui seberapa parah kondisi pasien</p> <ul style="list-style-type: none"> - Mengetahui adanya suara napas tambahan dan keektifan jalan napas - Mengetahui adanya suara napas tambahan - Mengetahui adanya perubahan nilai SPO2 - Untuk mengukur jumlah oksigen dan karbondioksida dalam darah dan menentukan tingkat keasaman atau pH darah <p>Terapeutik</p> <ul style="list-style-type: none"> - Mengetahui keadaan napas pasien apakah teratur atau tidak <p>Sebagai sarana untuk melakukan evaluasi terhadap tindakan yang telah dilakukan</p>
6.	(D.0019) nutrisi	Defisit (L.03030) Setelah dilakukan tindakan keperawatan kepada Tn.A selama 3 x 24 jam, diharapkan status nutrisi membaik dengan kriteria hasil : a.Serum albumin meningkat (5)	<p>(I.03127) Pemberian Makanan Parenteral</p> <p>Observasi</p> <ul style="list-style-type: none"> - Identifikasi terapi yang diberikan sesuai untuk usia, kondisi, dosis, kecepatan, rute - Monitor produksi urine - Monitor jumlah cairan yang masuk dan keluar <p>Terapeutik</p> <ul style="list-style-type: none"> - Berikan label pada wadah makanan 	<p>Observasi :</p> <ul style="list-style-type: none"> - Memantau tanda dan gejala infeksi lokal dan sistemik. <p>Terapeutik :</p> <ul style="list-style-type: none"> - Membatasi jumlah pengunjung yang datang di ruangan pasien. - Memeberikan perawatan kulit pada area edema di larea luka pasien.

			<p>parenteral dengan tanggal, waktu, dan inisial perawat</p> <ul style="list-style-type: none"> - Atur laju infus, konsentrasi, dan volume yang akan dimasukkan - Pastikan alarm infus dihidupkan dan berfungsi, jika tersedia - Hindari pengambilan sampel darah dan pemberian obat pada selang nutrisi parenteral 	<ul style="list-style-type: none"> - Mencuci tangan sebelum dan sesudah menyentuh pasien atau keluar dari ruangan pasien
7.	(D.0142) infeksi	Resiko	<p>(L.14137) Setelah dilakukan intervensi selama 3x24 jam, diharapkan tingkat infeksi menurun dengan Kriteria hasil:</p> <p>a.Nyeri menurun (5) b.Kadar sel darah putih membaik(5) c.Drainase purulen menurun (5) d. Kultur area luka membaik (5)</p> <p>(I.14539)N Pencegahan Infeksi Observasi :</p> <ul style="list-style-type: none"> - Monitor tanda dan gejala infeksi lokal dan sistemik <p>Terapeutik :</p> <ul style="list-style-type: none"> - Batasi jumlah pengunjung - Berikan perawatan kulit pada area edema. - Cuci tangan sebelum dan sesudah kontak dengan pasien dan lingkungan pasien. <p>Edukasi :</p> <ul style="list-style-type: none"> - Jelaskan tanda dan gejala infeksi. <p>Kolaborasi : -</p>	<p>Observasi :</p> <ul style="list-style-type: none"> - Memantau tanda dan gejala infeksi lokal dan sistemik. <p>Terapeutik :</p> <ul style="list-style-type: none"> - Membatasi jumlah pengunjung yang datang di ruangan pasien. - Memberikan perawatan kulit pada area edema di larea luka pasien. - Mencuci tangan sebelum dan sesudah menyentuh pasien atau keluar dari ruangan pasien.

2.2.4 Implementasi keperawatan

Implementasi keperawatan adalah proses pelaksanaan dari rencana atau intervensi keperawatan yang dilakukan untuk bertujuan mencapai spesifik yang telah ditentukan sebelumnya. Tahapan ini akan dimulai setelah rencana intervensi disusun dan menjadi tujuan pada *nursing order* agar membantu pasien dalam mencapai tujuan proses keperawatan yang diharapkan. Maka, implementasi sebagai manifestasi pelaksanaan intervensi yang spesifik, dilakukan untuk memodifikasi faktor-faktor yang mempengaruhi dalam masalah kesehatan (Nursalam , 2017).

2.2.5 Evaluasi keperawatan

Dalam mengevaluasi, perawat harus memiliki pengetahuan dan kemampuan untuk memahami respon terhadap intervensi keperawatan, kemampuan menggambarkan kesimpulan tentang tujuan yang dicapai, serta kemampuan dalam menghubungkan tindakan keperawatan pada kriteria hasil. Dokumentasi pada tahap evaluasi yakni membandingkan secara sistematis dan terencana tentang kesehatan pasien dengan tujuan yang telah ditetapkan dengan kenyataan yang terdapat pada pasien, dilakukan dengan cara bersinambungan dengan melibatkan pasien dan tenaga kesehatan lainnya. Evaluasi keperawatan merupakan suatu tahap akhir dalam rangkaian proses keperawatan yang berguna apakah tujuan dari tindakan keperawatan yang telah dilakukan tercapai atau perlu pendekatan lainnya (Nursalam , 2017).

2.2.6 Pendekatan teori keperawatan yang digunakan

Teori Keperawatan Menurut Virginia Henderson seorang perawat berperan untuk membantu individu sakit maupun sehat. Dalam melakukan aktivitas yang memengaruhi kebutuhan dan penyembuhan (atau menghadapi kematian yang damai). Individu tersebut mungkin saja tidak membutuhkan bantuan jika dia telah memiliki hal-hal yang dibutuhkan seperti kekuatan diri, keinginan, atau pengetahuan, dan dengan kondisi ini perawat tetap perlu melakukan upaya-upaya untuk membantu individu meningkatkan

kebebasan dirinya secepat mungkin (Hamid & Yani, 2017).

Di dalam Bukunya yang berjudul *The Nature of Nursing: A Definition and Its Implications for Practice, Research, and Education*, Henderson (1966) memperkenalkan 14 kebutuhan dasar manusia yang merupakan dasar dalam pemberian asuhan keperawatan sebagai berikut :

- a) Bernapas normal.
- b) Mengonsumsi makanan dan minuman yang cukup
- c) Mengeluarkan buangan tubuh.
- d) Menggerakkan dan mempertahankan postur tubuh
- e) Tidur dan beristirahat.
- f) Memilih pakaian yang tepat; memilih antara memakai atau melepas pakaian.
- g) Mempertahankan suhu tubuh pada batas normal dengan cara menyesuaikan pakaian dan modifikasi lingkungan.
- h) Mempertahankan kebersihan tubuh, berhias dengan pantas, dan melindungi kulit.
- i) Mencegah aktivitas yang dapat membahayakan orang lain dan lingkungan
- j) Mampu mengkomunikasikan dan mengungkapkan perasaan kebutuhan, kekhawatiran, dan pendapat kepada orang lain.
- k) Beribadah sesuai keyakinan dirinya
- l) pengembangan diri dan kesehatan yang normal, serta menggunakan fasilitas kesehatan yang tersedia (Hamid & Yani, 2017).

Keempat belas kebutuhan dasar manusia tersebut dapat diklasifikasikan menjadi empat kategori, yaitu komponen kebutuhan biologis, psikologis, sosiologis, dan spiritual. Keempat poin 1-9 termasuk komponen kebutuhan biologis, poin 10 dan 14 termasuk komponen kebutuhan psikologis, poin 11 termasuk kebutuhan spiritual, dan komponen 12 dan 13 termasuk komponen kebutuhan sosiologis. Selain itu, Henderson juga menyatakan bahwa pikiran dan tubuh manusia tidak dapat dipisahkan satu sama lain (inseparable). Sama halnya dengan klien dan

keluarga, mereka merupakan satu kesatuan (*unit*) (Asmadi , 2008).

Henderson mengidentifikasi tiga tahap hubungan perawat-pasien, yaitu saat perawat berperan sebagai pengganti, penolong, dan mitra bagi pasien. Melalui proses interpersonal, perawat harus sampai ke 'dalam kulit' tiap pasiennya untuk mengetahui bantuan apa yang dibutuhkan. Meskipun Henderson percaya bahwa fungsi perawat dan dokter saling tumpang tindih, dia menegaskan bahwa perawat bekerja saling ketergantungan dengan tenaga kesehatan profesional lainnya dan juga dengan pasien (Hamid & Yani, 2017). Konsep utama dari teori Henderson sebagai berikut :

- a) Manusia Menurut Henderson, kebutuhan dasar manusia terdiri atas 14 komponen yang merupakan komponen penanganan perawatan dan Henderson memandang manusia sebagai individu yang butuh bantuan untuk memperoleh kesehatan, kebebasan, kematian yang damai dan meraih kemandirian.
- b) Keperawatan Perawat memiliki fungsi unik dalam membantu individu, baik dalam keadaan sehat maupun sakit. Sebagai anggota dari tim kesehatan, perawat memiliki fungsi independen di dalam penanganan perawatan berdasarkan pada 14 kebutuhan manusia. Perawat harus memiliki pengetahuan biologis maupun sosial, untuk menjalankan fungsinya.
- c) Kesehatan Sehat ialah kualitas hidup yang mendasari seseorang dapat berfungsi pada kemanusiaan. Mengobati penyakit tidak lebih penting daripada memperoleh status kesehatan. Diperlukan kemandirian dan saling ketergantungan, untuk mencapai kondisi sehat. Bila memiliki kekuatan, kehendak, serta pengetahuan yang cukup maka Individu akan meraih atau mempertahankan kesehatan (Hamid & Yani, 2017).
- d) Lingkungan, Beberapa hal yang perlu menjadi perhatian terkait pada aspek lingkungan antara lain :
 - (1) Kondisi sakit akan menghambat kemampuan individu untuk mengontrollingkungan mereka.
 - (2) Perawat seharusnya mampu memberikan perlindungan cedera

ekanispada pasien

- (3) Perawat harus mempunyai pengetahuan keamanan lingkungan yang baik.
- (4) Dokter mempergunakan hasil observasi dan penilaian perawat, yang menjadi dasar dalam menuliskan resep.
- (5) Saran-saran perawat tentang konstruksi bangunan dan pemeliharanya dapat meminimalkan peluang terjadinya luka pada pasien
- (6) Perawat harus tahu tentang kebiasaan sosial dan praktik keagamaan dalam memperkirakan adanya bahaya

2.3 Evidence Based Nursing (EBN)

2.3.1 Defisini

Zinc (Zn) adalah mikronutrien esensial dan merupakan mineral kedua terbanyak yang distribusikan oleh tubuh setelah zat besi (Fe). *Zinc* (Zn) merupakan kofaktor untuk lebih dari 300 enzim dan lebih dari 2000 faktor transkripsi. Pada kulit manusia, konsentrasi zinc diepidermis lebih tinggi daripada di dermis. *Zinc* dapat diformulasikan dalam beberapa jenis seperti *zinc oksida*, *zinc sesat*, *zinc glukonat*, dan *zinc sulfat*. *Zinc* oksidasi (ZnO) pada umumnya dapat digunakan pada kulit yang mengalami luka ataupun inflamasi. Pemberian *zinc oksida* (ZnO) secara topikal memiliki peran dalam sintesis protein dan kolagen serta meningkatkan mitosis keratinosit, sehingga berkontribusi dalam penyembuhan luka (Dupree, 2016).

2.3.2 Tujuan

Zinc cream dapat mempercepat tahap awal penyembuhan, mengurangi peradangan, dan meningkatkan angiogenesis, kepadatan sekret kolagen, dan kontraksi luka, serta mempercepat penyembuhan dan menghambat perburukan pada luka tekan. Selain itu ada kandungan ekstrak minyak biji bunga matahari yang secara signifikan menurunkan ukuran luka dengan meningkatkan reaksi inflamasi akut dan peningkatan heterofil, limfosit dan fibrolasi (Adjepong, Dkk, 2020).

Dan minyak biji anggur juga di kenal sebagai antioksidan yang kuat. Hal ini menjawab mengapa zinc cream dapat membantu mempercepat proses penyembuhan luka (Elwasy, 2022).

2.3.3 Indikasi :

- a. Pasien yang mengalami immobilisasi sehingga banyak menghabiskan waktunya ditempat tidur, hal ini dapat memicu terjadinya *bedres* yang akan mengakibatkan luka tekan dekubitus.
- b. Pasien yang tirah baring lama diruang perawatan khusus *Intensive Care Unit* (IGD)
- c. Apabila pasien memiliki luka dekubitus, maka tindakan perawatan luka dengan pemberian zinc cream dilakukan untuk mengurangi dampak luka dekubitus

2.3.4 Kontraindikasi

- a. Pasien yang memiliki riwayat hipersensitivitas terhadap zinc
- b. Pasien yang bisa melakukan aktivitas secara mandiri

2.3.5 Prosedur pemberian dan rasionalisasi

- a. Tahap orientasi
 - 1) Memberi salam pada pasien, memperkenalkan nama perawat
Rasional : untuk membina hubungan saling percaya
 - 2) Menjelaskan tujuan dan prosedur pelaksanaan
Rasional : untuk mengetahui tindakan yang akan dilakukan
 - 3) Menanyakan persetujuan/kesiapan pasien
Rasional : untuk mengambil keputusan
- b. Tahap kerja
 - 1) Pastikan posisi pasien aman dan nyaman
Rasional : agar pasien tetap rileks
 - 2) Mengucapkan basmalah sebelum melakukan tindakan
Rasional : untuk mengingat bahwa yang kita lakukan adalah perintah Allah
 - 3) Pertahankan tempat tidur bersih dan kering
Rasional : agar tidak terjadi luka tekan pada daerah yang beresiko

- 4) Merubah posisi pasien dari terlentang ke poisis lateral kanan, ini dilakukan tiap 2 jam
Rasional : agar tidak terjadi luka tekan pada daerah yang beresiko
 - 5) Merubah posisi ke lateral kiri, ini juga dilakukan setiap 2 jam
Rasional : agar tidak terjadi luka tekan pada daerah yang beresiko
 - 6) Dan meninggikan bagian kepala tempat tidur setinggi 30, ini dilakukan tiap 2 jam
Rasional : agara tidak terjadi luka tekan pada daerah yang bresiko
- c. Tahap terminasi
- 1) Evaluasi menggunakan skala *braden*
Rasional : untuk mengobservai tindakan yang telah dilakukan
 - 2) Menginformasikan keluarga pasien bahwa akan datang 2 jam lagi untuk merubah posisi
Rasional : agar pasien dapat merubah posisi
 - 3) Mencuci tangan
Rasional : pencegahan infeksi

2.3.6 Artikel utama dan pendukung

- a. Artikel utama menggunakan penelitian (Mariyana , 2023), Analisis Intervensi Keperawatan Dengan Menggunakan Aquagel AG Dan Zinc Cream Pada Fase Proliferasi Ulkus Decubitus Pada Pasien Tn. K dan Tn.M dengan Diagnosis CA Paru Di RS Siloam Semanggi Jakarta Selatan.
- b. Artikel pendukung penelitian (Hidayat , 2022), Efektifitas Cadexomer Iodine Dan Zinc Cream Terhadap PenyembuhanLuka Kaki Diabetik Di Klinik Wocare Center Bogor.
- c. Artikel pendukung penelitian (Anggreani , 2015), Kesembuhan Luka Setelah Pemberian Topikal Zinc Pada Tikus Dengan Pakan Lemak Tinggi.
- d. Artiket pendukung penelitian (Aulia, 2023), Efek Pemberian Zinc Oksida 13% Topikal Terhadap Penyembuhan Luka Sayat
- e. Artikel pendukung penelitian (Syaiful Majid , 2023)

, pengaruh pemberian zinc cream epitel terhadap penyembuhan luka bakar derajat III.

- f. Artikel pendukung penelitian, (Zulkarnain, Dkk, 2023), Pengaruh Penggunaan Topikal Zinc Terhadap Proses Penurunan Inflamasi Pada Ulkus Deabetic Pasien Home Care Surabaya.

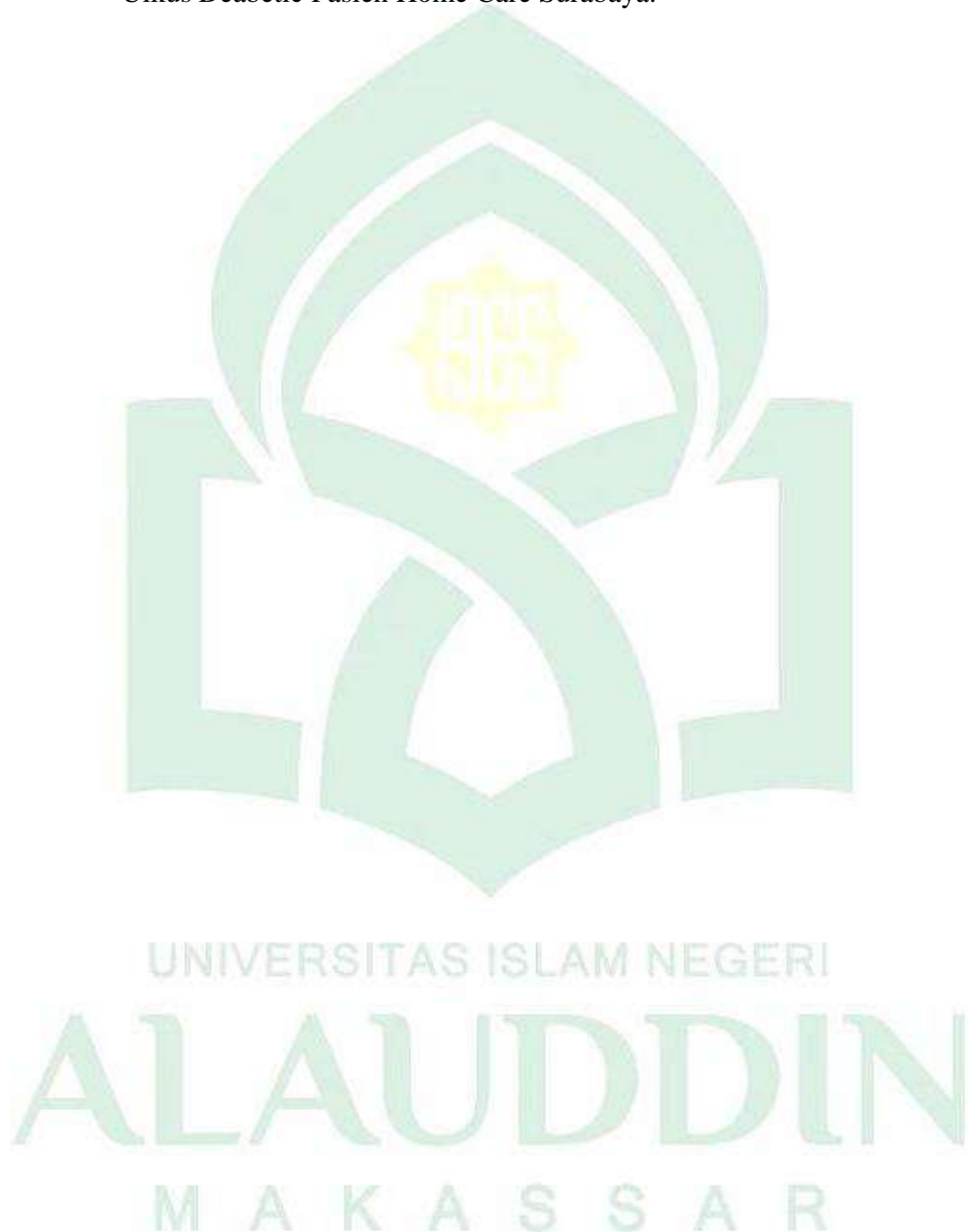

BAB III

METODOLOGI PENELITIAN

3.1 Rancangan Studi Kasus

Jenis penelitian yang digunakan pada penelitian ini adalah studi kasus. Menurut (Nursalam, 2016), studi kasus adalah penelitian yang mencakup pengkajian bertujuan memberikan gambaran secara mendetail mengenai latar belakang, sifat maupun karakter yang ada dari suatu kasus, dengan kata lain bahwa studi kasus memusatkan perhatian pada suatu kasus secara intensif dan rinci. Sedangkan menurut (Prihatsanti, 2018), menjelaskan bahwa penelitian studi kasus bertujuan untuk menyelidiki kegiatan atau suatu proses yang kompleks yang tidak terpisahkan dari konteks sosial tempat fenomena tersebut terjadi.

3.2 Subyek Studi Kasus

Subyek yang digunakan dalam studi kasus ini adalah individu atau pasien yang sudah memenuhi kriteria inklusi dan eksklusi. Kriteria inklusi yang digunakan dalam studi kasus ini yaitu pasien bedrest total dan bersedia menjadi responden. Sedangkan, kriteria eksklusi yang digunakan yaitu pasien yang dengan aktivitas secara mandiri.

3.3 Fokus Studi Kasus

Masalah yang diangkat dalam kasus ini adalah analisis asuhan keperawatan perawatan decubitus dengan kandungan aktif zinc cream pada pasien cedera kepala diruang ICU RSUP Wahidin Sudirohusodo Makassar.

3.4 Instrumen Studi Kasus

Instrumen dalam penelitian ini menggunakan skala BJWAT (*Bates Jensen Wound Assesment Tool*) yaitu format penilaian perawatan luka, untuk menilai tingkat kondisi luka dan memenuhi kriteria.

3.5 Prosedur Pengambilan Data

Prosedur penelitian berisi tentang uraian proses dalam melakukan studi kasus yang terdiri dari beberapa tahap yaitu persiapan pengajuan judul dengan persetujuan dari pembimbing pengumpulan data dengan menggunakan metode observasi, wawancara baik itu pada pasien sendiri maupun dengan keluarga, dan

tahap penyusunan laporan yang telah disusun berdasarkan tahapan penulisan karya tulis ilmiah.

3.6 Tempat dan Waktu Pengambilan Data Studi Kasus

Tempat penelitian yang dilakukan oleh peneliti di RSUP DR Wahidin Sudirohusodo Makassar pada Ruang ICU pada tanggal 12 September 2023 dengan menerapkan intervensi selama 3 hari.

3.7 Analisis Data dan Penyajian Data

Penyajian data dikumpulkan secara sistematis dan dilakukan secara komprehensif sesuai dengan aspek biologis, psikologis, sosial maupun spritual pasien. memberikan asuhan keperawatan mulai dari pengkajian, penegakan diagnosis, intervensi, implementasi dan evaluasi di fokuskan pada respon individu baik itu aktual maupun potensial.

3.8 Etika Studi Kasus

Prinsip etika keperawatan yang dianut dalam investigasi kasus ini adalah prinsip (beneficience), menepati janji (fidelity) dan keadilan (justice). Prinsip berbuat baik (beneficience) adalah memberikan perawatan yang tepat dan tidak merugikan. Dalam hal ini, pasien tidak dapat mengelola lukanya secara mandiri, sehingga meminta kepada tugas perawat untuk memastikan perawatan luka yang baik dan benar. Penyembuhan luka membutuhkan banyak waktu, sehingga menepati janji (fidelity) adalah etika selanjutnya bagi perawat. Perawatan luka yang dilakukan dalam hal ini konsisten setiap hari.

BAB IV

LAPORAN KASUS

4.1 ASUHAN KEPERAWATAN

HARI/TANGGAL : Selasa, 12 September 2023
JAM PENGKAJIAN : 10.15 WITA
PENGKAJI : Khusnul Khotimah
RUANG : ICU RSUP Wahidin Sudiro Husodo

4.1.1 Pengkajian Keperawatan

I. IDENTITAS

A. PASIEN

Nama : Tn.A
Jenis Kelamin : Laki-Laki
Umur : 76 thn
Agama : Islam
Status Perkawinan : kawin
Pekerjaan : -
Pendidikan terakhir : SMA
Alamat : Madello Kec.Balusu Kab.Barru
No. CM : 01036811
Diagnostik Medis : decubitus
Tgl masuk RS : 11 agustus 2023

B. PENANGGUNG JAWAB

Nama : Tn.B
Umur : 46 thn
Pendidikan : SMA
Pekerjaan : Karyawan swasta
Alamat : Madello Kec.Balusu Kab.Barru

II. RIWAYAT KEPERAWATAN

A. RIWAYAT KESEHATAN PASIEN

1. Riwayat Penyakit Sekarang

a. Keluhan utama

Pasien dengan penurunan kesadaran

b. Kronologi penyakit saat ini (dimulai kapan klien sakit, riwayat pengobatan, respon terhadap pengobatan, perjalanan pengobatan/perawatan di RS saat ini).

Keluarga pasien mengatakan Pasien mengendarai motor ditabrak oleh mobil. Tidak ada yang melihat dengan pasti mekanisme trauma. Sehingga pasien dilarikan ke rumah sakit RSUD A.Makkasau Pare-Pare. Pasien tidak mengalami perubahan pada pengobatannya di RSUD A.Makkasau Pare-Pare sehingga pasien dilarikan ke rumah sakit RSUP Wahidin Sudiro Husodo Makassar karena tidak sadarkan diri dan masuk ke ruang ICU

Pasien datang dengan penurunan kesadaran sejak 12 jam yang lalu setelah kecelakaan lalu lintas, penurunan kesadaran sampai saat ini. Riwayat keluar darah dari telinga kiri ada, riwayat penyakit TB pengobatan tuntas. Pasien rujukan dari RSUD A.Makkasau Pare-Pare sudah diberikan ceftriaxon, ketorolac, asam tranexamat. Pasien mengendarai motor ditabrak oleh mobil. Tidak ada yang melihat dengan pasti mekanisme trauma.

c. Pengaruh penyakit terhadap pasien

Sulit dikaji

d. Apa yang diharapkan pasien dari pelayanan kesehatan

Sulit dikaji

2. Riwayat Penyakit Masa Lalu

a. Penyakit masa anak – anak.

- Keluarga pasien mengatakan tidak mengetahui riwayat imunisasi pasien

b. Imunisasi

- Keluarga pasien mengatakan tidak mengetahui riwayat imunisasi pasien
- c. Alergi
 - Pasien tidak memiliki riwayat alergi
- d. Pengalaman sakit / dirawat sebelumnya
 - Keluarga pasien mengatakan pasien pernah dirawat dirumah sakit karna TB
- e. Pengobatan terakhir.
 -

B. RIWAYAT KESEHATAN KELUARGA

1. Genogram (minimal 3 generasi)

- a. Dengan siapa klien tinggal dan berapa jumlah keluarga?
 - Pasien tinggal dengan anak menantu dan cucu
- b. Apakah ada anggota keluarga yang menderita penyakit serupa?
 - Keluarga pasien mengatakan tidak ada keluarga yang menderita penyakit yang sama
- c. Apakah ada keluarga yang mempunyai penyakit menular atau menurun?
 - Keluarga pasien mengatakan ibu pasien menderita hipertensi
- d. Bagaimana efek yang terjadi pada keluarga bila salah satu anggota keluarga sakit?
 - Keluarga pasien mengatakan membawanya kepusat pelayanan kesehatan terdekat.

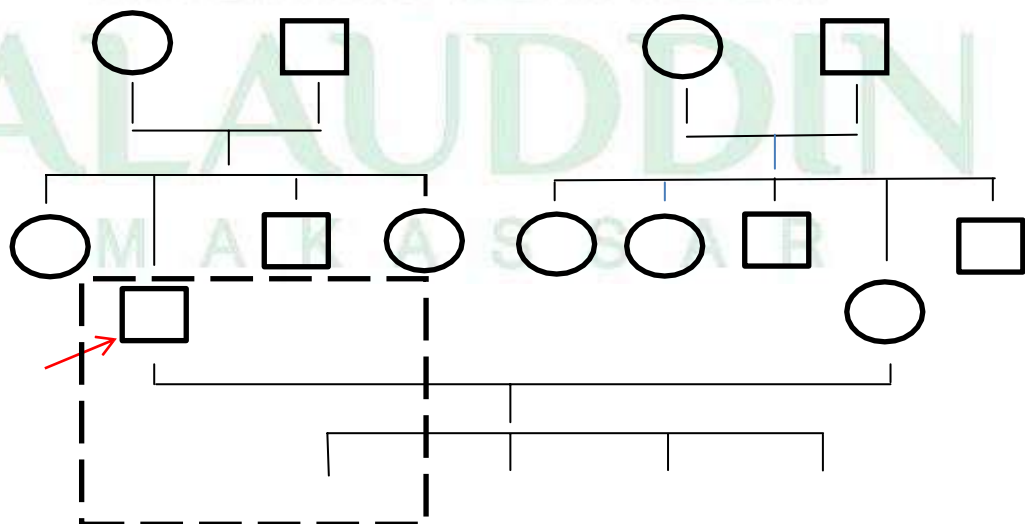



Keterangan :



: perempuan

: garis pernikahan



: laki-laki

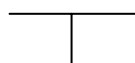

: garis keturunan

GI : generasi pertama adalah orang tua pasien sudah meninggal keluarga tidak mengetahui penyebab nya.

GII : generasi kedua pasien, tidak memiliki riwayat penyakit menular

GIII : generasi ketiga adalah anak pasien, keluarga pasien mengatakan saudarnya memiliki riwayat penyakit hipertensi

C. PENGKAJIAN BIOLOGIS

1. RASA AMAN DAN NYAMAN

a. Apakah ada rasa nyeri? Di bagian mana ? jelaskan secara rinci:

- Pengukuran skala nyeri menggunakan *Behavioral Pain Scale* (BPS)

o.	Parameter	Skor
.	Face (wajah) - Tenang /rileks - Mengerutkan alis - Kelopak mata tertutup - Meringis	1 2 3 4
.	Anggota badan sebelah atas - Tidak ada pergerakan - Sebagian di tekuk - Sepenuhnya ditekuk dengan refleks jari-jari - Refleks permanen	1 2 3 4
-	Ventilasi - Pergerakan dapat ditoleransi - Batuk dengan pergerakan	1 2

- Melawan ventilator	3
- Tidak dapat mengontrol dengan ventilator	4

- Total skor skala nyeri menggunakan pengukuran BPS yaitu 3 (skala ringan)

b. Apakah mengganggu aktifitas?

- Sulit dikaji

c. Apakah yang dilakukan untuk mengurangi / menghilangkan nyeri?

- Tampak pasien dalam kesadaran menurun

d. Apakah cara yang digunakan untuk mengurangi nyeri efektif?

- Pasien tampak tidak melakukan apa-apa

e. Apakah ada riwayat pembedahan ?

- Perawat mengatakan pasien post op craniectomy and posisi head up 15-30

2. AKTIFITAS ISTIRAHAT – TIDUR

a. AKTIFITAS

1. Apakah klien selalu berolah raga? Jenis OR?

- Keluarga pasien mengatakan sebelum masuk ke RS pasien menganggap dirinya berolahraga ketika berkebun di halaman rumah

2. Apakah klien menggunakan alat bantu dalam beraktifitas?

- Keluarga pasien mengatakan sebelum sakit pasien tidak pernah menggunakan alat bantu

3. Apakah ada gangguan aktifitas?

- Keluarga pasien mengatakan sebelum sakit tidak ada gangguan dalam beraktivitas

4. Berapa lama melakukan kegiatan sehari? Jam berapa mulai kerja?

- Keluarga pasien mengatakan melakukan kegiatan setiap hari sekitar 2 jam mulai dari jam 6 pagi sampai jam 8 pagi, berkebun dan membersihkan halaman rumah

5. Apakah klien mempunyai ketrampilan khusus?
 - Keluarga pasien mengatakan sebelum keceakaan pasien berkebun dibelakang rumah
6. Bagaimana aktifitas klien saat sakit sekarang ini? Apakah perlu bantuan? Jelaskan secara Rinci.
 - Pasien dengan penurunan kesadaran hanya berbaring dia atas tempat tidur, dan pasien dibantu total secara total

b. ISTIRAHAT

1. Kapan dan berapa lama klien beristirahat?
 - Keluarga pasien mengatakan sebelum sakit pasien jarang sering tidur siang dan malam hari klien tidur sekitar pukul 21.00-05.00 namun saat ini tampak pasien cenderung tertidur
2. Apa kegiatan untuk mengisi waktu luang?
 - Keluarga pasien mengatakan sebelum sakit pasien berkebun dan bermain dengan cucunya, tetapi sekarang hanya berbaring ditempat tidur
3. Apakah klien menyediakan waktu khusus untuk istirahat?
 - Keluarga pasien mengatakan pasien tidak menyiapkan waktu khusus untuk istirahat yakni dimalam hari.
4. Apakah pengisian waktu luang sesuai hoby?
 - Sulit dikaji
5. Bagaimana istirahat klien saat sakit sekarang ini?
 - Pasien hanya berbaring di atas tempat tidur

c. TIDUR

1. Bagaimana pola tidur klien? (jam, berapa lama, nyenyak/tidak?)
 - Lama tidur siang : keluarga pasien mengatakan pasien jarang tidur siang hari, lama tidur malam : keluarga pasien mengatakan pasien tidurnya pada malam hari + 7-8 jam. Pasien tidur pukul 9 malam dn bangun pukul 5 pagi sebelum dirawat di RS. Keluarga pasien mengatakan tidurnya nyenyak

selama ini saat dirawat di RS tampak pasien dalam kondisi keesadaran menurun.

2. Apakah kondisi saat ini mengganggu klien?
 - Perawat mengatakan kondisi pasien saat ini mengalami penurunan kesadaran dan post op kraniotomi
3. Apakah klien terbiasa menggunakan obat penenang sebelum tidur?
 - Keluarga pasien mengatakan pasien tidak pernah mengonsumsi obat penenang
4. Kegiatan apa yang dilakukan menjelang tidur?
 - Keluarga pasien mengatakan membaca doa sebelum tidur
5. Bagaimana kebiasaan tidur?
 - Kebiasaan tidur : keluarga pasien mengatakan kebiasaan tidurnya teratur selama ini
6. Berapa jam klien tidur ? bagaimana kualitas tidurnya?
 - Lama tidur siang : keluarga pasien mengatakan pasien jarang tidur pada siang hari . lama tidur malam : keluarga pasien mengatakan pasien tidurnya pada malam hari 7-8 jam . pasien tidur pukul 9 malam dan bangun pukul 5 pagi sebelum dirawat di RS. Keluarga pasien mengatakan tidurnya nyenyak selama ini saat dirawat di RS, tampak pasien hanya berbaring.
7. Apakah klien sering terjaga saat tidur
 - Keluarga pasien mengatakan pasien tidak pernah terjaga pada saat tidur
8. Pernahkan mengalami gangguan tidur ? jenisnya ?
 - Keluarga pasien mengatakan pasien tidak pernah mengalami gangguan tidur
9. Apa hal yang ditimbulkan akibat gangguan tersebut ?
 - Keluarga pasien mengatakan, sebelum sakit pasien tidak pernah mengalami gangguan apapun pada pola tidurnya.
 -

3. CAIRAN

- a. Berapa banyak klien minum perhari? Gelas?
 - Keluarga pasien mengatakan sebelum sakit pasien bisa menghabiskan 1 botol air mineral ukuran 1200 ml, namun pasda saat sekarag pasien untuk minum hanya dibantu via NGT ukuran 16
- b. Minuman apa yang disukai klien dan yang biasa diminum klien?
 - Keluarga pasien mengatakan pasien sering minum kopi di pagi hari
- c. Apakah ada minuman yang disukai/ dipantang?
 - Keluarga pasien tidak mengetahui
- d. Apakah klien terbiasa minum alkohol?
 - Keluarga pasien mengatakan tidak biasa minum alkohol
- e. Ada program pembatasan cairan?
 - Keluarga mengtakan pasien mengatakan mendapatkan minuman dan makanan via NGT dan terpasang infus
- f. Bagaimana balance cairan klien ?
 - Jumlah Input : 3.045cc/24 J
 - Jumlah Output : 1.404+900 cc/24 J
 - $3.045-(900-1.404) = +714$

4. NUTRISI

- a. Apa yang biasa di makan klien tiap hari?
 - Keluarga pasien mengatakan selama di rawat di RS pasien hanya memakan makanan dari bagian gizi rumah sakit bubur saring
 - Pasien terpasang NGT
 - Pasien diberikan bubur saring 3/200 cc
- b. Bagaimana pola pemenuhan nutrisi klien? Berapa kli perhari?
 - Tampak pola pemenuhan nutrisi pada pasien sudah sangat baik selama dirawat di ruang ICU, karena pasien terpasang NGT dan diberikan makanan 3x/hari

- c. Apakah ada makanan kesukaan, makanan yang dipantang?
- Keluarga pasien mengatakan tidak ada makanan kesukaan karena pasien selalu memakan makanan yang disiapkan dirumah
- d. Apakah ada riwayat alergi terhadap makanan?
- Keluarga pasien mengatakan pasien tidak memiliki riwayat alergi
- e. Apakah ada kesulitan menelan? Mengunyah?
- Pasien terpasang NGT
- f. Apakah ada alat bantu dalam makan? Sonde, infus.
- Pasien tampak menggunakan alat bantu dalam makan via NGT, pasien terpasang infus, terpasang ETT, terpasang CVP, terpasang ventilator.
- g. Apakah ada yang menyebabkan gangguan pencernaan?
- Keluarga pasien mengatakan belum pernah mengalami masalah pada pencernaan
- h. Bagaimana kondisi gigi geligi klien? Jumlah gigi? Gigi palsu? Kekuatan gigi?
- Tampak gigi pasien sudah tidak lengkap
- i. Adakah riwayat pembedahan dan pengobatan yang berkaitan dengan sistem pencernaan?
- Keluarga pasien mengatakan tidak ada pembedahan berkaitan dengan sistem pencernaan
- j. Adakah program DIET bagi pasien? Jenis? Bila ada, jelaskan secara RINCI?
- Tampak pasien hanya mengonsumsi makanan yang dianjurkan dari pihak gizi yang diberikan via NGT

5. ELIMINASI: URINE DAN FESES

a. Eliminasi feses:

1. Bagaimana pola klien dalam defekasi? Kapan, pola dan karakteristik feses?

- Tampak pasien BAB menggunakan pempers, dengan karakteristik encer
- 2. Apakah terbiasa menggunakan obat pencahar?
 - Keluarga pasien mengatakan tidak pernah menggunakan obat pencahar
- 3. Apakah ada kesulitan?
 - Keluarga pasien mengatakan sebelum sakit tidak mengalami kesulitan pada BAB, namun sekarang pasien tampak menggunakan pempers.
- 4. Usaha yang dilakukan klien untuk mengatasi masalah?
 - Tidak dapat dikaji
- 5. Apakah klien menggunakan alat bantu untuk defekasi?
 - Perawat mengatakan pasien tidak menggunakan alat bantu defekasi.

b. Eliminasi Urine:

1. Apakah BAK klien teratur?
 - Tampak pasien menggunakan kateter
2. Bagaimana pola, frekuensi, waktu, karakteristik serta perubahan yang terjadi dalam miksi?
 - Pasien terpasang kateter, karakteristik berwarna kuning kemerahan
3. Apakah ada riwayat pembedahan, apakah menggunakan alat bantu dalam miksi?
 - Tidak ada
4. Berapa volume air kemih?
 - Volumennya sehari kurang dari 500cc warna kuning kemerahan
5. Bila menggunakan alat bantu sudah berapa lama?
 - Pasien terpasang kateter sejak dirawat di ruang ICU, tetapi selalu di ganti setiap 1 minggu sekali

6. KEBUTUHAN OKSIGENASI DAN KARBONDIOKSIDA

a. PERNAFASAN.

1. Apakah ada kesulitan dalam bernafas? Bunyi nafas? Dyspnoe?
 - Pasien terpasang ventilator, terdengar bunyi napas tambahan ronkhi.
2. Apakah klien menggunakan alat bantu pernafasan? (Ya, jelaskan apa jenisnya)
 - Pasien terpasang ventilator mode assist control dari trachea dan oral
3. Posisi yang nyaman bagi klien?
 - Pasien dengan posisi terlentang
4. Apakah klien terbiasa merokok? Obat – obatan untuk melancarkan pernafasan?
 - Keluarga pasien mengatakan pasien perokok aktif tapi sudah 2 tahun terakhir tidak merokok lagi , pasien tidak pernah menggunakan obat pelancar pernafasan.
5. Apakah ada alergi terhadap debu, obat- obatan dll?
 - Tidak ada
6. Apakah klien pernah dirawat dengan gangguan pernafasan?
 - Keluarga pasien mengatakan pernah dirawat dengan TB paru dengan pengobatan tuntas
7. Apakah klien pernah punya riwayat gangguan pernafasan dan mendapat pengobatan? (Ya, apa jenis obat, berapa lama pemberiannya? Kapan?)
 - Keluarga pasien mengatakan pernah mengonsumsi obat TB 6 bulan dengan pengobatan tuntas

b. KARDIVASKULER

1. Apakah klien cepat lelah?
 - Keluarga pasien mengatakan pasien cepat lelah
2. Apakah ada keluhan berdebar – debar? Nyeri dada yang menyebar? Pusing? Rasa berat didada?

- Keluarga pasien mengatakan sebelum pasien mengalami penurunan kesadaran pasien pernah mengatakan nyeri pada area dada.
- 3. Apakah klien menggunakan alat pacu jantung?
 - Keluarga pasien mengatakan tidak pernah
- 4. Apakah klien mendapat obat untuk mengatasi gangguan kardiovaskuler?
 - Keluarga pasien mengatakan tidak mendapat obat untuk mengatasi gangguan kardiovaskuler

7. PERSONAL HYGIENE

- a. Bagaimana pola personal hygiene? Berapa kali mandi, gosok gigi dll?

Sebelum sakit keluarga pasien mengatakan sering mandi pagi . pada saat sekarang, tampak Pasien dengan penurunan kesadaran dengan barthel indeks 0 (ketergantungan total)

- b. Berapa hari klien terbiasa cuci rambut?
- Perawat yang bertanggung jawab pada Tn.A mengatakan untuk cuci rambut pasien tidak pernah diberikan cuci rambut dikarenakan pasien adalah pasien post op dibagian kepala
- c. Apakah klien memerlukan bantuan dalam melakukan personal hygiene?
- Pada saat sekarang pasien tampak dibantu secara total untuk personal hygienya.

8. SEX

- a. Apakah ada kesulitan dalam hubungan seksual?
- Sulit dikaji
- b. Apakah penyakit sekarang mempengaruhi / mengganggu fungsi seksual?
- Sulit dikaji

D. PENGKAJIAN PSIKOSOSIAL DAN SPIRITUAL

1. Psikologi.

a. Status Emosi.

1. Apakah klien dapat mengekspresikan perasaannya?
 - Tampak klien tidak mampu mengekspresikan perasaannya hanya terkadang air matanya yang keluar.
2. Bagaimana suasana hati klien?
 - Sulit dikaji
3. Bagaimana perasaan klien saat ini?
 - Sulit dikaji
4. Apa yang dilakukan bila suasana hati sedih, marah, gembira?
 - Tidak ada

b. Konsep diri:

1. Bagaimana klien memandang dirinya?
 - Sulit dikaji
2. Hal – hal apa yang disukai klien?
 - Keluarga pasien mengatakan bahwa pasien menyukai saat berkebun di halaman rumahnya.
3. Apakah klien mampu mengidentifikasi kekuatan, kelemahan yang ada pada dirinya?
 - Sulit dikaji
4. Hal – hal apa yang dapat dilakukan klien saat ini?
 - Tidak ada hal-hal yang dilakukan selama sakit

2. Hubungan sosial:

- a. Apakah klien mempunyai teman dekat?
 - Keluarga mengatakan anak sebagai orang paling dekat dengannya.
- b. Siapa yang dipercaya klien?
 - Keluarga mengatakan anak menantu dan cucunya yang paling dipercaya
- c. Apakah klien ikut dalam kegiatan masyarakat?
 - Keluarga pasien mengatakan pasien sering mengikuti kegiatan masyarakat

d. Apakah pekerjaan klien sekarang? Apakah sesuai kemampuan?

- Sulit dikaji

3. Spiritual.

a. Apakah klien menganut satu agama?

- Pasien menganut agama islam

b. Saat ini apakah klien mengalami gangguan dalam menjalankan ibadah?

- Saat ini pasien tidak dapat menjalankan ibadah karena mengalami penurunan kesadaran

c. Bagaimana hubungan antara manusia dan Tuhan dalam agama?

- Sulit dikaji

III. PEMERIKSAAN FISIK

A. KEADAAN UMUM

1. Kesadaran: GCS : somnolen

E:3 V:x(ETT) M :4 GCS 7

2. Kondisi klien secara umum

Paisn tampak lemah, pasien tampak tidak mampu untuk melakukan apapun

3. Tanda – tanda vital

TD : 130/90 mmhg

N : 90x/menit

RR : 20x/menit

S : 36,6° C

SPO2 : 98%

4. Pertumbuhan fisik: TB, BB, postur tubuh. antropometri

TB : 168 cm

BB : 58 kg

IMT : 20,5

5. Keadaan kulit: kulit berwarna kecoklatan, kulit tampak bersih ,
terdapat luka dekubitus pada bokong , tampak luka menghitam

Skor norton

No		Skor	Skroring
	<p align="center">(PERBANDINGAN BB/TB)</p> <p>a. Rata-rata b. >rata-rata c. Obesitas d. <rata-rata</p>		1
	<p align="center">(KONTINENSIA)</p> <p>a. terpasang keteter b. kadang-kadang c. inkontinensia fekal d. inkontinensia ganda</p>		0
	<p align="center">(JENIS KULIT)</p> <p>a. sehat b. tipis c. kering d. edema e. lembab f. pucat g. pecah-pecah</p>		1
	<p align="center">(MOBILITAS)</p> <p>a. penuh b. gelisah c. apatis d. terbatas e. kaku f. dengan kursi roda</p>		3
	<p align="center">(JENIS KELAMIN)</p> <p>a. laki-laki b. perempuan</p>		2
	<p align="center">(UMUR)</p> <p>a. 14-49 b. 50-64 c. 65-74 d. 75-80 e. <80</p>		4
	<p align="center">(NAFSU MAKAN)</p> <p>a. rata-rata b. buruk c. NGT d. Anoreksia</p>		2

	(OBAT) Steroid sitotoksik anti inflamasi		-
	(MALNUTRISI JARINGAN) a. terminal b. gagal jantung c. penyakit pd. perifer d. anemia e. merokok		5
0	MOTORIK/SENSORIK	-6	5
1	SPINAL		-
2	DI ATAS MEJA OPERASI		-
TOTAL			23

keterangan:

skor 10-15 beresiko

skor 15-20 beresiko tinggi

skor >20 beresiko sangat tinggi

B. PEMERIKSAAN CEPALO KAUDAL

1. Kepala

Inspeksi

- Terdapat luka post operasi, tidak simetris, rambut warna hitam, dan nampak terpasang trakeostomi pada leher
- Telinga berbentuk normal dan simetris, tidak ada serumen/sekret tidak ada perdarahan, tidak ada kelainan bentuk daun telinga, fungsi telinga masih baik dan juga tidak terdapat nyeri telinga
- Hidung tampak tidak ada polip, ada sekret, tampak terpasang NGT, mulut tidak mengalami kelainan, nampak pasien tidak mampu untuk berbicara dan banyak sekret yang luar dimulut pasien
- Mata tampak bersih dan simetris, ada sekret, penglihatan masih ganda, pupil isokor, refleks pupil (+), diameter 2.5mm, sklera beerwarna putih, konjungtiva tidak anemis.

Palpasi nyeri tekan

2. Leher

Inspeksi : bentuk leher tampak ada luka postracheostomi, tidak ada peradangan maupun pembengkakan pada tonsil, terpasang ETT .

Palpasi : vena jugularis teraba dan tidak ada pembesaran, tidak ada terdapat nyeri tekan

3. Thoraks

- a. Inspeksi: Bentuk dada normal (Normochest), pergerakan dada ada, simetris kiri dan kanan, tidak ada massa dan jejas.
- b. Palpasi : tidak ada nyeri tekan, tidak ada krepitasi
- c. Perkusi: suara sonor .
- d. Auskultasi : bunyi napas ronkhi

4. Abdomen

- a. Inspeksi: simetris, warna kulit merata dengan warna kulit seleuruh tubuh, terdapat luka dibagian belakang tubuh
- b. Auskultasi: bunyi peristaltik usus 8x/menit
- c. Perkusi: pada bagian hepar redum dan pada bagian abdomen timpani
- d. Palpasi: tidak teraba ada penumpukan apapun

5. Genetalia, Anus dan rektum

- a. Inspeksi: wwarna kulit merah merata dengan wwarna kulit seluruh tubuh tidak ada kelainan genetalia, terasang cateter
- b. Palpasi : tidak dilakukan palpasi

6. Ekstremitasatas/bawah

- a. Atas: alat ekstremitas lengkap, tidak terdapat kelainan pada jari simetris, ada gangguan dalam pergerakan, alat ekstremitas bergerak tidak bebas, tidak terdapat luka, kuku tangan ditekan dan warnanya tidak kembali dalam 2 detik, terdapat edema pada kedua tangan.
- b. Bawah: alat ekstremitas lengkap , tidak terdapat kelainan pada jari, simetris, ada gangguan dalam pergerakan, alat ekstremitas

bergerak tidak bebas, terdapat edema pada kaki, tidak terdapat luka bentuk kaki normal, kekuatan ototnya, terpasang CVC pada vena femoralis.



IV. PEMERIKSAAN PENUNJANG

PEMERIKSAAN PENUNJANG

A. Pemeriksaan MSCT Kepala 3 Dimensi (Tanpa Kontras) irisan axial, reformat sagital dan coronal dengan hasil sebagai berikut : (31 Agustus 2023)

1. Defek pada os frontalis berukuran +/- 6.8 x 6.3 cm tanpa disertai herniasi otak
2. Lesi hiperdens (74 HU) pada lobus frontotemporal dextra dengan perifokal edema disekitarnya volume total +/- 46.53 ml yang menyempitkan ventrikel lateralis dextra cornu anterior dan menyebabkan midline shift sejauh +/- 0.7 cm
3. Lesi hiperdens (76 HU) pada lobus temporal sinistra dengan volume +/- 36.33 ml dengan perifokal edema disekitarnya
4. Lesi hiperdens (87 HU) berbentuk crescent pada regio temporal sinistra dengan ketebalan +/- 0.52 cm dan regio parietal sinistra dengan ketebalan +/- 0.7 cm dan falx cerebri
5. Lesi hiperdens (80 HU) yang memasuki sulci dan gyri regio frontotemporoparietal bilateral
6. Lesi hiperdens (60 HU) pada intraventrikel ventrikel lateralis cornu posterior et cornu temporal bilateral
7. Sulci dan gyrus obliterasi
8. Klasifikasi fisiologik pada plexus choroid bilateral dan pineal body
9. CPA, pons dan cerebellum dalam batas normal

10. Perselubungan (48 HU) pada meatus acusticus externus, cavum tympani dan air cell mastoid sinistra
11. Perselubungan (46 HU) pada sinus frontalis bilateral, ethmoidalis bilateral, sphenoidalis dextra dan maxillaris dextra
12. Bulbus oculi dextra mengecil dengan klasifikasi sekitarnya. Bulbus oculi sinistra dalam batas normal
13. Tampak lesi hiperdens (66 HU) pada soft issue regio frontoparietalis dextra

B. Pemeriksaan foto thorax AP (asimetris) dengan kesan: (31 Agustus 2023)



1. Terpasang tracheostomy tube pada trachea dengan tip +/- 1.75 cm di atas carina
2. Terpasang DLC pada hemithorax kanan melalui vena jugularis dengan tip setinggi CV Th4 kesan pada vena cava superior
3. TB paru lama aktif lesi luas (dibandingkan dengan foto thorax tanggal 29 Agustus 2023), kesan ST.Qa
4. Dilatatio et atherosclerosis aortae

C. Pemeriksaan Laboratorium

1. Hasil AGD

Tanggal 03 september 2023	
pH	7.491
pCO ₂	31,6
pO ₂	205
So ₂	99.9
HCO ₃	24,3
PO ₂ /FiO ₂	521.6

- Interpretasi hasil AGD : Alkalosis Respiratorik

2. Hematologi rutin

No.	Parameter	Hasil	Nilai normal	Keterangan
1	WBC	11.3	4.00-10.0	Meningkat
2	RBC	6.28	4.00-6.00	Meningkat
3	HGB	17.5	12.0-16.0	Meningkat
4	HCT	56	37.0-48.0	Meningkat
5	MCV	90	80.0-97.0	Normal
6	MCH	28	26.5-33.5	Normal
7	MCHC	31	31.5-35.0	Normal
8	PLT	31	150-400	Menurun
9	RDW-SD	53.1	37.0-54.0	Normal
10	RDW-CV	17.8	10.0-18.0	Normal
11	PDW	*00.0	10.0-18.0	Normal
12	MPV	*0.00	6.50-11.0	Normal
13	PCT	0.00	0.15-0.50	Normal
14	NEUT	95.4	52.0-75.0	Meningkat
15	LYMPH	1.4	20.0-40.0	Menurun
16	MONO	2.4	2.00-8.00	Normal
17	EO	0.1	1.00-3.00	Menurun
18	BASO	0.3	0.00-0.10	Normal
19	LED I	114	(L <10, P <20)	Meningkat

3. Hasil lab elektrolit

No	Parameter	Hasil	Nilai normal	Keterangan
1	Natrium	135	136-145	Normal
2	Kalium	3,7	3.5-5.1	Normal
3	Klorida	96	97-111	Normal

4. Hasil lab albumin dan bilirubin

No.	Parameter	Hasil	Nilai normal	Keterangan
1	Albumin	1,9	3.5-5.0	Menurun
2	Bilirubin total	1,09	Dewasa <1.1	Normal

5. Pemeriksaan Barthel Indeks

No	Fungsi	Skor	Keterangan	Nilai skor	
				Sebelum sakit	Saat di RS
1	Mengendalikan rangsangan defekasi	0	Tak terkendali/tak teratur (perlu bantuan)		0
		1	Kadang-kadang tidak terkendali		
		2	Mandiri	2	
2	Mengendalikan rangsangan berkemih	0	Tak terkendali/ pakai kateter		0
		1	Kadang-kadang tidak terkendali (1x24 jam)		
		2	Mandiri	2	
3	Membersihkan diri (seka muka, sisir rambut, sikat gigi)	0	Butuh pertolongan orang lain		0
		1	Mandiri	1	
4	Penggunaan jamban, masuk dan keluar	0	Tergantung pertolongan orang lain		0
		1	Perlu pertolongan pada beberapa kegiatan tetapi dapat mengerjakan sendiri kegiatan lain	1	
		2	Mandiri		
5	Makan	0	Tidak mampu		0
		1	Perlu ditolong memotong makanan		
		2	Mandiri	2	
6	Berubah sikap dari berbaring ke duduk	0	Tidak mampu		0
		1	Perlu bantuan orang untuk bisa duduk (2 orang)	1	
		2	Bantuan minimal 2 orang		
		3	Mandiri		

7	Berpindah / berjalan	0	Tidak mampu		0
		1	Bisa (berpindah) dengan kursi		
		2	Berjalan dengan bantuan 1 orang	2	
		3	Mandiri		
8	Memakai baju	0	Tergatug pada orang lain		0
		1	Sebagian dibantu (mis mengancing baju)		
		2	Mandiri	2	
9	Naik turu tangga	0	Tidak mampu		0
		1	Butuh pertolongan	1	
		2	Mandiri		
10	Mandi	0	Tergantung		0
		1	Mandiri	1	
Total skor				15	0

Keterangan :

20 ; mandiri

5-8 : ketrgantungan berat

12-19 : ketergantungan ringan

0-4 : ketergantungan total

V. TERAPI YANG DIBERIKAN

(tanggal, jenis terapi, dosis, rute pemberian, indikasi)

Jenis terapi	Dosis	Rute pemberian	Indikasi
Fentanyl	30 mcg/jam/IV	Intra vena / jam	Untuk meredakan nyeri
PARACETAMOL	1g/8 jam/IV		
midazolam	3 mg	Intravena/jam	Untuk membuat pasien merasa rileks
omeprazole	40 mg	Intravena /24 jam	Untuk mencegah terjadinya peningkatan asam lambung
IVFD RL	1000 ml	Intravena / 24 jam	
IVFD D5%	500 ml	Intravena / 24 jam	
Cefriaxone	1 gr	Intravena /12 jam	Antibiotik untuk mengobati berbagai infeksi bakteri
Asam traneksamat	500 mg	Intravena / 8 jam	Untuk menghenikan pendarahan
Atracurium	30 mg	Intravena/jam	Ununtuk melemaskan dan merileksasi otot

VI. Discharge Planning

- Tidak ada masalah
- Pengobatan Lingkungan rumah
- Kurang dukungan keluarga

Yang harus dilakukan klien :

Diet makanan yang berserat, perbanyak minum air putih, lebih sering melakukan olahraga

Tanda tangan preceptor klinik

Tanggal pengkajian terlengkapi

FORMAT KLASIFIKASI DATA

No	Data subjektif	Data objektif
	<ul style="list-style-type: none"> - Keluarga pasien mengatakan Pasien mengendarai motor ditabrak oleh mobil. - Keluarga Pasien mengatakan pasien datang dengan penurunan kesadaran sejak 12 jam yang lalu setelah kecelakaan lalu lintas, penurunan kesadaran sampai saat ini. Riwayat keluar darah dari telinga kiri ada - Keluarga pasien mengatakan selama di rawat di RS pasien hanya memakan makanan dari bagian gizi rumah sakit bubur saring - Pasien dengan penurunan kesadaran hanya berbaring di atas tempat tidur, dan pasien dibantu total secara total - Keluarga pasien mengatakan 	<ul style="list-style-type: none"> - Pasien dengan penurunan kesadaran - Perawat mengatakan pasien post op craniectomy and posisi head up 15-30 - Perawat mengatakan kondisi pasien saat ini mengalami penurunan kesadaran dan post op kraniotomi - Jumlah Input : 3.045cc/24 J - Jumlah Output : 1.404+900 cc/24J - $3.045-(900-1.404) = +714$ - Pasien terpasang NGT - Pasien diberikan bubur saring 3/200 cc - Tampak pola pemenuhan nutrisi pada pasien sudah sangat baik selama dirawat di ruang ICU, karena pasien terpasang NGT dan diberikan

	<p>pasien sering minum kopi di pagi hari</p> <ul style="list-style-type: none"> - Keluarga mengatakan pasien mengatakan mendapatkan minuman dan makanan via NGT dan terpasang infus - Keluarga pasien mengatakan pasien perokok aktif tapi sudah 2 tahun terakhir tidak merokok lagi, pasien tidak pernah menggunakan obat pelancar pernapasan - Keluarga pasien mengatakan pernah dirawat dengan TB paru dengan pengobatan tuntas - Keluarga pasien mengatakan pernah mengonsumsi obat TB 6 bulan dengan pengobatan tuntas - Sebelum sakit keluarga pasien mengatakan sering mandi pagi. Pada saat sekarang, tampak pasien dengan penurunan kesadaran dengan Barthel indeks 0 (ketergantungan total) - Perawat yang bertanggung jawab pada Tn.A mengatakan untuk cuci rambut pasien tidak pernah diberikan cuci rambut dikarenakan pasien adalah pasien post op dibagian kepala - Pada saat sekarang pasien 	<p>makanan 3x/hari</p> <ul style="list-style-type: none"> - Pasien tampak menggunakan alat bantu dalam makan via NGT, pasien terpasang infus, - terpasang ETT, terpasang CVP, terpasang ventilator. - Total skor skala nyeri menggunakan pengukuran BPS yaitu 3 (skala ringan) - Pasien hanya berbaring di atas tempat tidur - Pasien terpasang ventilator, terdengar bunyi napas tambahan ronkhi - Pasien terpasang ventilator mode assist control dari trachea dan oral - Kesadaran: GCS : somnolen - E:3 V:x(ETT) M :4 GCS 7 - TD : 130/90 mmhg - N : 90x/menit - RR : 20x/menit - S : 36,6° C - SPO2 : 98% - Hasil AGD pH : 7,49 pCO2 : 31,6 pO2 : 205 So2 : 99,9 HCO3 : 24,3 - Interpretasi hasil : alkalosis respiratorik - TB : 168 cm
--	---	---

	<p>tampak dibantu secara total untuk personal hygiennya</p>	<ul style="list-style-type: none"> - BB : 58 kg - IMT : 20,5 - kulit berwarna kecoklatan, kulit tampak bersih , terdapat luka dekubitus pada bokong , tampak luka menghitam - skor dkubitus >20 beresiko sangat tinggi - luka dengan derajat III - bunyi napas ronkhi - kuku tangan ditekan dan warnanya tidak kembali dalam 2 detik, terdapat edema pada kedua tangan. - terdapat edema pada kaki - , terdapat luka dibagian belakang tubuh - luka dengan derajat III - balutan tampak balutan berdarah - CRT >3 detik - Terpasang tracheostomy tube pada trachea dengan tip +/- 1.75 cm di atas carina - Terpasang DLC pada hemithorax kanan melalui vena jugularis dengan tip setinggi CV Th4 kesan pada vena cava superior - TB paru lama aktif lesi luas (dibandingkan dengan foto
--	---	--

		thorax tanggal 29 Agustus 2023), kesan ST.Qa - Dilatatio et atherosclerosis aortae - WBC 11,3 - Albumin 1,9
--	--	--

FORMAT ANALISA DATA

NO.	Data	Etiologi	Masalah Keperawatan
1.	DS : - Pasien dengan penurunan kesadaran hanya berbaring dia atas tempat tidur, dan pasien dibantu total secara total DO : - kulit berwarna kecoklatan, kulit tampak bersih , terdapat luka dekubitus pada bokong , tampak luka menghitam - skor dekubitus	tekanan ekstrerna >tekanan ↓ aliran darah ke jaringan sekitar menurun ↓ jaringan hipoksia cedera iskemia pem.darah kolaps ↓ iskemia otot decubitus ↓ perubahan temperatur kulit ↓ hilang sebagian lapisan kulit dan terjadi luka ↓	Gangguan integritas kulit/jaringan

	<p>15-20 beresiko tinggi</p> <ul style="list-style-type: none"> - terdapat luka dibagian belakang tubuh - luka dengan derajat III - balutan tampak balutan berdarah - CRT >3 detik - TD : 130/90 mmhg - N : 90x/menit - RR : 20x/menit - S : 36,6° C - SPO2 : 98% 	<p>gangguan integritas kulit</p>	
2.	<p>DS :</p> <p>DO :</p> <ul style="list-style-type: none"> - Tampak terpasang ETT - Bunyi napas ronkhi - Terpasang tracheostomy tube pada trachea dengan tip +/- 1.75 cm di atas carina - TB paru lama aktif lesi luas (dibandingkan dengan foto thorax tanggal 29 Agustus 2023), kesan ST.Qa 	<p>Kerusakan sel otak meningkat</p> <p>↓</p> <p>Meningkatkan tahanan simpatik dan vaskuler sistemik</p> <p>↓</p> <p>Penurunan tekanan pembuluh darah pulmonal</p> <p>↓</p> <p>Kebocoran cairan kapiler</p> <p>↓</p> <p>Peningkatan tekanan hidrosatik</p>	<p>Bersihkan jalan napas tidak efektif</p>

	<p>- Hasil AGD pH : 7,49 pCO₂ : 31,6 pO₂ : 205 So₂ : 99,9 HCO₃ : 24,3 Interpretasi hasil : alkalosis respiratorik</p>	<p style="text-align: center;">↓</p> <p>Penumpukan cairan sekret</p> <p style="text-align: center;">↓</p> <p>Difusi O₂ terhambat</p> <p style="text-align: center;">↓</p> <p>Bersihan jalan napas tidak efektif</p>	
<p>3.</p>	<p>DS :</p> <ul style="list-style-type: none"> - Keluarga pasien mengatakan Pasien mengendarai motor ditabrak oleh mobil. - Keluarga Pasien mengatakan pasien datang dengan penurunan kesadaran sejak 12 jam yang lalu setelah kecelakaan lalu lintas, penurunan kesadaran sampai saat ini. Riwayat keluar darah dari telinga kiri ada <p>DO :</p> <ul style="list-style-type: none"> - Pasien terpasang ventilator mode assist control dari trachea dan oral - Kesadaran: GCS : somnolen 	<p style="text-align: center;">Cedera otak</p> <p style="text-align: center;">↓</p> <p>Kerusakan sawar otak</p> <p style="text-align: center;">Peningkatan TIK</p> <p style="text-align: center;">↓</p> <p>Gangguan sirkulasi ke otak</p> <p style="text-align: center;">↓</p> <p>Penurunan kapasitas adaptif intrakranial</p>	<p>Penurunan kapasitas adaptif intrakranial</p>

	<p>E:3 V:x(ETT) M :4 GCS 7 TD : 130/90 mmhg N : 90x/menit RR : 20x/menit S : 36,6° C SPO2 : 98%</p> <ul style="list-style-type: none"> - Perawat mengatakan kondisi pasien saat ini mengalami penurunan kesadaran dan post op kraniotomi - Perawat mengatakan pasien post op craniectomy and posisi head up 15-30 		
4.	<ul style="list-style-type: none"> - DS : - DO : - Hasil AGD - pH : 7,49 - pCO₂ : 31,6 - pO₂ : 205 - So₂ : 99,9 - HCO₃ : 24,3 - Interpretasi hasil : alkalosis respiratorik - Terpasang tracheostomy tube pada trachea dengan tip +/- 1.75 cm di 	<p>Fungsi pernapasan terganggu ↓ Terganggunya fungsi pertukaran O₂ dan CO₂ dan alveolus ↓ Gangguan pertukaran gas</p>	Gangguan pertukaran gas

	<p>atas carina</p> <ul style="list-style-type: none"> - Terpasang DLC pada hemithorax kanan melalui vena jugularis dengan tip setinggi CV Th4 kesan pada vena cava superior - TB paru lama aktif lesi luas (dibandingkan dengan foto thorax tanggal 29 Agustus 2023), kesan ST.Qa - Dilatasi et atherosclerosis aortae 		
5.	<p>DS :</p> <p>DO :</p> <ul style="list-style-type: none"> - Keadaan umum : lemah - Pasien mengalami penurunan kesadaran - Pasien hanya berbaring diatas tempat tidur - Kekuatan otot (menurun : 1:1:1:1) - Sendi kaku - Skor barthel indeks 0 ketergantungan total) 	<p>Traumatic brain injury</p> <p>Krusakan neuromotorik</p> <p>Penurunan kesadaran</p> <p>Kelemahan otot progresif</p> <p>↓</p> <p>Penurunan dan hilangnya kemampuan aktivitas</p> <p>↓</p> <p>Kekakuan pada sendi penurunan massa otot</p> <p>↓</p> <p>Gangguan mobilitas</p>	Gangguan mobilitas fisik

		fisik	
6.	<p>DS :</p> <p>DO :</p> <ul style="list-style-type: none"> - Pasien dengan penurunan kesadaran - Pasien tampak menggunakan alat bantu dalam makan via NGT - Pasien terpasang trakeostomi - Pasien dengan hipoalbumin - Albumin : 1,9 gr/dl (3.5 – 5.0) 	<p>Penurunan kesadaran</p> <p>Ketidakmampuan menelan makan ↓ Hipoalbuminemia ↓ Defisit nutrisi</p>	Defisit nutrisi
7.	<p>DS :</p> <ul style="list-style-type: none"> - Perawat yang bertanggung jawab pada Tn.A mengatakan untuk cuci rambut pasien tidak pernah diberikan cuci rambut dikarenakan pasien adalah pasien post op 	<p>Penurunan fungsi neuromuskuler ↓ Kelemahan otot ↓ Kelemahan otot</p> <p>Immobilitas</p> <p>Defisit perawatan diri</p>	Defisit perawatan diri

	<p>dibagian kepala</p> <ul style="list-style-type: none"> - Pada saat sekarang pasien tampak dibantu secara total untuk personal hygiennya <p>DO :</p> <ul style="list-style-type: none"> - Pasien dengan penurunan kesadaran - Pasien tidak mampu melakukan perawatan diri secara mandiri - GCS 7 (sommolen) 		
8.	<p>Faktor resiko :</p> <ul style="list-style-type: none"> - Perawat mengatakan pasien post op craniectomy hari ke 12 and posisi head up 15-30 - Terdapat luka decubitus pada bagian belakang tubung bokong - Terppasang kateter urine - WBC : 11.3 	<p>tekanan ekstrerna >tekanan ↓ aliran darah ke jaringan sekitar menurun ↓ jaringan hipoksia ↓ cedera iskemia pem.darah kolaps iskemia otot decubitus ↓ perubahan temperatur kulit ↓ hilang sebagian lapiran</p>	Resiko infeksi

		kulit dan terjadi luka ↓ gangguan integritas kulit ↓ resiko infeksi	
--	--	--	--

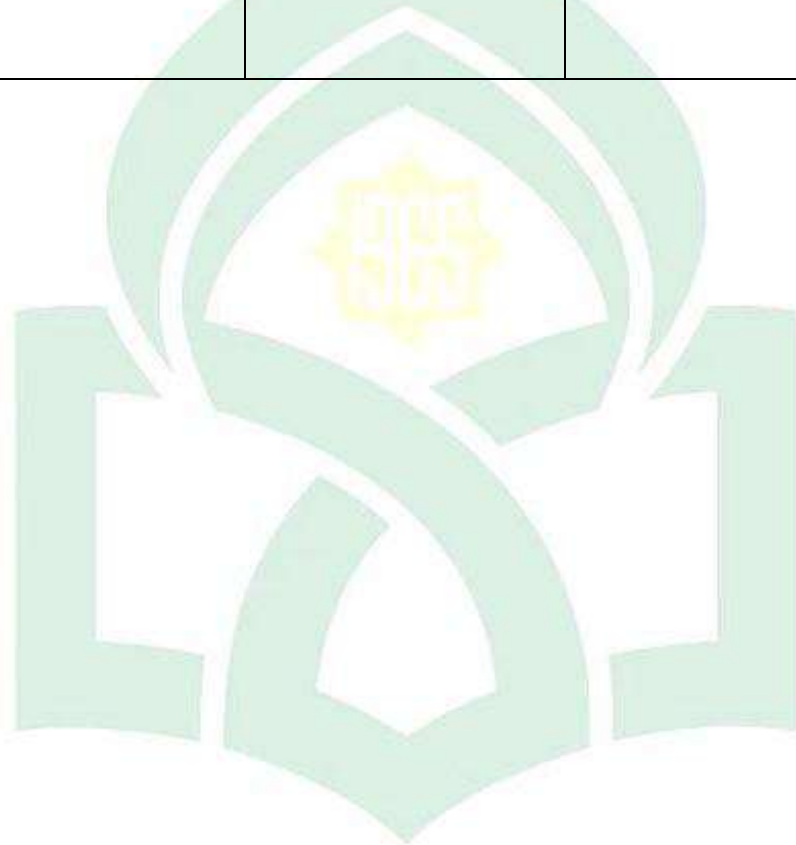

UNIVERSITAS ISLAM NEGERI
ALAUDDIN
M A K A S S A R

4.2 Diagnosis keperawatan

No	Diagnosis keperawatan
1.	<p>Gangguan integritas kulit berhubungan dengan penurunan mobilitas dibuktikan dengan</p> <p>DS :</p> <ul style="list-style-type: none"> - Pasien dengan penurunan kesadaran hanya berbaring dia atas tempat tidur, dan pasien dibantu total secara total <p>DO :</p> <ul style="list-style-type: none"> - kulit berwarna kecoklatan, kulit tampak bersih , terdapat luka dekubitus pada bokong , tampak luka menghitam - skor dekubitus 15-20 beresiko tinggi - terdapat luka dibagian belakang tubuh - TD : 130/90 mmhg - N : 90x/menit - RR : 20x/menit - S : 36,6° C - SPO2 : 98%
2.	<p>Bersihan jalan napas tidak efektif berhubungan dengan adanya jalan napas bantuan dibuktikan dengan</p> <p>DS :</p> <p>DO :</p> <ul style="list-style-type: none"> - Tampak terpasang ETT - Bunyi napas ronkhi - Terpasang tracheostomy tube pada trachea dengan tip +/- 1.75 cm di atas carina - TB paru lama aktif lesi luas (dibandingkan dengan foto thorax tanggal 29 Agustus 2023), kesan ST.Qa - Hasil AGD <ul style="list-style-type: none"> pH : 7,49 pCO2 : 31,6 pO2 : 205 So2 : 99,9 HCO 3 : 24,3 Interprestasi hasil : alkalosis respiratorik
3.	<p>Penurunan kapasitas adaptif intrakranial berhubungan dengan edema serebral dibuktikan dengan</p> <p>DS :</p> <ul style="list-style-type: none"> - Keluarga pasien mengatakan Pasien mengendarai motor ditabrak oleh mobil. - Keluarga Pasien mengatakan pasien datang dengan penurunan kesadaran sejak 12 jam yang lalu setelah kecelakaan lalu lintas, penurunan kesadaran sampai saat ini. Riwayat keluar darah dari telinga kiri ada <p>DO :</p> <ul style="list-style-type: none"> - Pasien terpasang ventilator mode assist control dari trachea dan oral - Kesadaran: GCS : somnolen - E:3 V:x(ETT) M :4 GCS 7 - TD : 130/90 mmhg - N : 90x/menit

	<ul style="list-style-type: none"> - RR : 20x/menit - S : 36,6° C - SPO2 : 98% - Perawat mengatakan kondisi pasien saat ini mengalami penurunan kesadaran dan post op kraniectomi - Perawat mengatakan pasien post op craniectoy and posisi head up 15-30
4.	<p>Gangguan pertukaran gas berhubungan dengan keseimbangan ventilasi perfusi</p> <p>DS :</p> <p>DO :</p> <ul style="list-style-type: none"> - Hasil AGD pH : 7,49 pCO2 : 31,6 pO2 : 205 So2 : 99,9 HCO3 : 24,3 Interprestasi hasil : alkalosis respiratorik - Terpasang tracheostomy tube pada trachea dengan tip +/- 1.75 cm di atas carina - Terpasang DLC pada hemithorax kanan melalui vena jugularis dengan tip setinggi CV Th4 kesan pada vena cava superior - TB paru lama aktif lesi luas (dibandingkan dengan foto thorax tanggal 29 Agustus 2023), kesan ST.Qa - Dilatatio et atherosclerosis aortae
5.	<p>Gangguan mobilitas fisik berhubungan dengan penurunan kekuatan otot dibuktikan dengan</p> <p>DS :</p> <p>DO :</p> <ul style="list-style-type: none"> - Keadaan umum : lemah - Pasien mengalami penurunan kesadaran - Pasien hanya berbaring diatas tempat tidur - Kekuatan otot (menurun : 1:1:1:1) - Sendi kaku - Skor barthel indeks 0 ketergantungan total)
6.	<p>Dfisit nutrisi dibuktikan ketidakmampuan menelan makanan dibuktikan dengan</p> <p>DS :</p> <p>DO :</p> <ul style="list-style-type: none"> - Pasien dengan penurunan kesadaran - Pasien tampak menggunakan alat bantu dalam makan via NGT - Pasien terpasang trakeostomi - Pasien dengan hipoalbumin Albumin : 1,9 gr/dl (3.5 – 5.0)
7.	<p>Defisit perawatan diri berhubungan dengan gangguan neuromuskular dibuktikan dengan</p> <p>DS :</p> <ul style="list-style-type: none"> - Perawat yang bertanggung jawab pada Tn.A mengatakan untuk cuci rambut pasien tidak pernah diberikan cuci rambut dikarenakan pasien adalah pasien post op dibagian kepala - Pada saat sekarang pasien tampak dibantu secara total untuk personal

	<p>hygiennya</p> <p>DO :</p> <ul style="list-style-type: none"> - Pasien dengan penurunan kesadaran - Pasien tidak mampu melakukan perawatan diri secara mandiri - GCS 7 (sommen)
8.	<p>Resiko infeksi dibuktikan dengan faktor resiko</p> <p>Faktor resiko :</p> <ul style="list-style-type: none"> - Perawat mengatakan pasien post op craniectomy hari ke 12 and posisi head up 15-30 - Terpasang kateter urine - WBC : 11.3

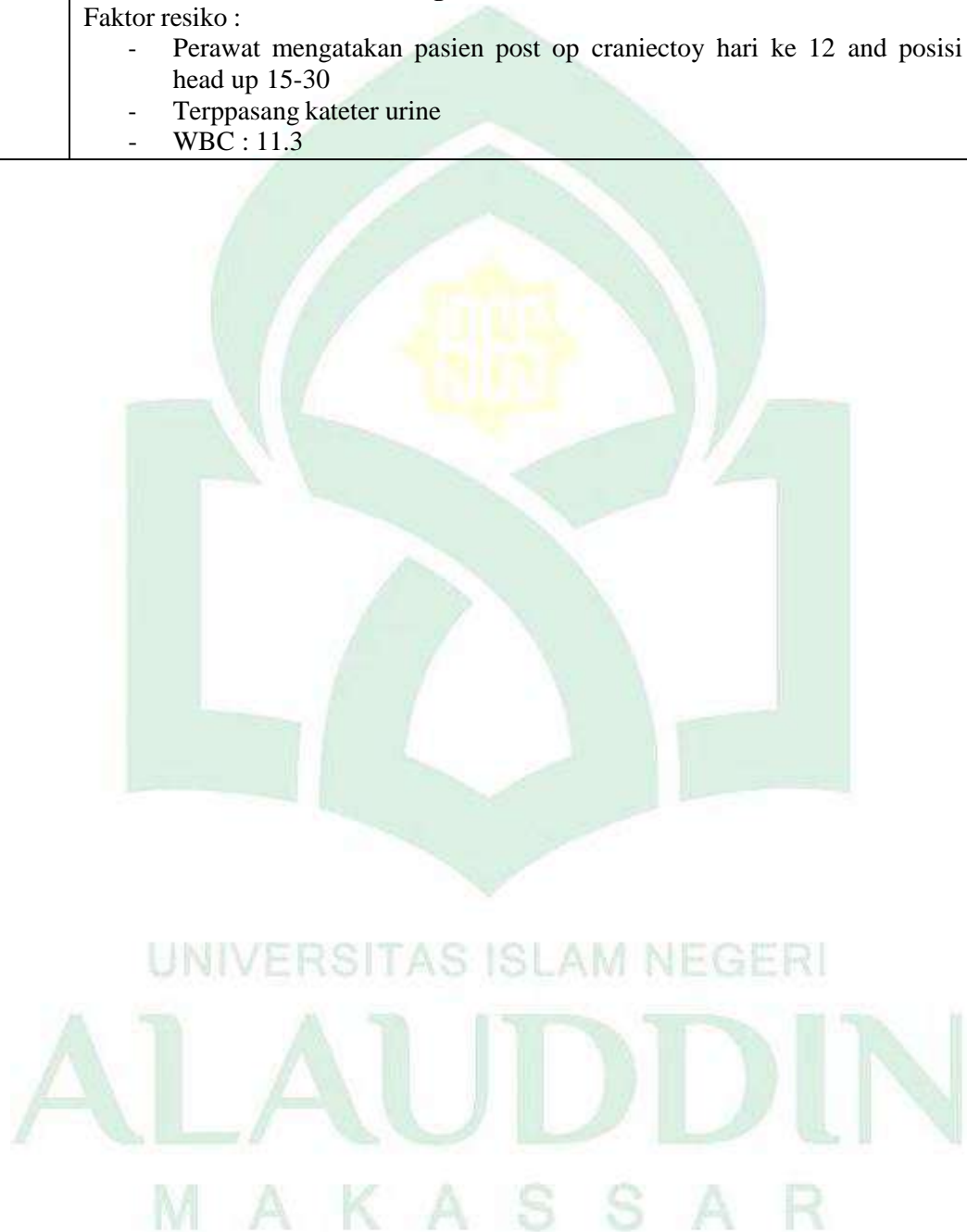

4.3 Intervensi Keperawatan

FORMAT RENCANA ASUHAN KEPERAWATAN

Inisial klien : Tn.A

Ruangan : ICU RSWS Wahidin Sudiro Husodo

No. RM :

No	Diagnosis keperawatan	Rencana tindakan keperawatan		
		Tujuan dan kriteria hasil	Intervensi	Rasional
1.	Gangguan integritas kulit/jaringan	<p>Tujuan : setelah dilakukan intervensi selama 3x24 jam diharapkan penyembuhan luka meningkat dengan kriteria hasil :</p> <p>a. penyatuan tepi luka meningkat (5)</p> <p>b. jaringan granulasi meningkat</p>	<p>Perawatan Luka</p> <p>Observasi :</p> <ul style="list-style-type: none"> - Monitor karakteristik luka - Monitor tanda-tanda infeksi <p>Terapeutik :</p> <ul style="list-style-type: none"> - Lepaskan balutan dan plester secara perlahan. - Bersihkan dengan cairan NaCL atau pembersih nontosik, sesuai kebutuhan - Bersihkan nekrotik. - Berikan salep yang sesuai ke kulit/lesi. - Pasang balutan sesuai jenis luka. - pertahankan teknik steril saat melakukan perawatan luka - ganti balutan sesuai jumlah eksudat dan drainase <p>Edukasi :</p> <ul style="list-style-type: none"> - jelaskan tanda dan gejala infeksi. <p>Kolaborasi :</p>	<p>Observasi</p> <ul style="list-style-type: none"> - Memantau jenis,bentuk luka pada pasien. - Memantau tanda-tanda infeksi pada luka pasien. <p>Terapeutik :</p> <ul style="list-style-type: none"> - Melepaskan balutan pada luka secara perlahan- lahan. - Membersihkan dengan cairan NaCl atau sesuai kebutuhan untuk membersihkan luka pasien. - Memebersihkan jaringan nekrotik pada area luka pasien. - Memberikan salep yang sesuai pada kulit pasien. - Memasang balutan sesuai jenis luka yang dialami pasien. - Mempertahankan perawatan

			<ul style="list-style-type: none"> - kolaborasi prosedur debridement (mis. Enzimatik, biologis, mekanis, autolitik). Kolaborasi pemberian antibiotik 	<p>luka secara steril.</p> <ul style="list-style-type: none"> - Mengganti balutan sesuai banyaknya eksudat pada area luka pasien. <p>Edukasi :</p> <ul style="list-style-type: none"> - Menjelaskan kepada pasien tentang tanda dan gejala infeksi <p>Kolaborasi :</p> <ul style="list-style-type: none"> - Berkolaborasi dengan petugas kesehatan lainnya untuk melakukan debridement. - Berkolaborasi dengan petugas kesehatan lainnya untuk pemberian obat antibiotik pada pasien.
2.	Bersihan jalan napas tidak efektif	<p>Setelah dilakukan tindakan keperawatan kepada Tn.A selama 3x24 jam, diharapkan bersihan jalan nafas meningkat dengan kriteria hasil :</p> <p>a. Produksi sputum menurun b. Ronchi menurun</p>	<p>Manajemen Jalan Napas Buatan</p> <p>Observasi</p> <ul style="list-style-type: none"> - Monitor posisi selang endotracheal (ETT), terutama setelah mengubah posisi. - Monitor kulit area stoma trakeostomi (misal. Kemerahan, drainase, perdarahan). <p>Terapeutik</p> <ul style="list-style-type: none"> - Posisikan semi Fowler 	<p>Observasi</p> <ul style="list-style-type: none"> - Mengetahui frekuensi, kedalaman dan irama nafas - Mengetahui adanya sumbatan jalan nafas atau ketidakefektifan jalan nafas - Mengetahui produksi sputum yang berlebihan dapat mengakibatkan obstruksi jalan nafas <p>Terapeutik</p>

			<ul style="list-style-type: none"> - Lakukan pengisapan lendir kurang dari 15 detik. - Ganti fiksasi ETT setiap 24 jam. - Lakukan perawatan mulut (mis. Dengan sikat gigi, kasa, pelembab bibir). - Lakukan perawatan stoma trakeostomi. 	<ul style="list-style-type: none"> - Duduk tinggi memungkinkan ekspansi paru dan mempermudah pernafasan - Penghisapan yang lama dapat mengakibatkan Hypoksia - Menambah pergantian parenteral terhadap cairan yang hilang - Membantu mengencerkan dahak sehingga mudah untuk dikeluarkan
3.	Penurunan kapasitas adaptif intrakranial		<p>Manajemen peningkatan tekanan intrakranial</p> <p>Observasi</p> <ul style="list-style-type: none"> - Identifikasi penyebab peningkatan TIK (mis. gangguan metabolisme, lesi, edema serebral) - monitor tanda dan gejala peningkatan TIK (mis. tekanan darah meningkat, tekanan nadi melebar, bradikardia, pola nafas ireguler, kesadaran menurun) - Monitor status pernafasan <p>Terapeutik</p> <ul style="list-style-type: none"> - minimalkan stuilis dengan menyediakan lingkungan yang tenang - berikan posisi semi fowler - atur ventilator agar PaCo2 optimal 	<p>Manajemen peningkatan tekanan Intrakranial</p> <p>Observasi</p> <ul style="list-style-type: none"> - untuk mengetahui peningkatan TIK - untuk mendeteksi tanda-tanda bahaya <p>Terapeutik</p> <ul style="list-style-type: none"> - lingkungan yang tenang dapat memberikan kenyamanan pada pasien - meningkatkan ekspansi paru dan memudahkan pernafasan dimana bila PaCO₂ meningkat terjadi vasodilatasi pembuluh darah vaskuler <p>Edukasi</p> <ul style="list-style-type: none"> - Sebagai terapi anti kejang.

			<p>Edukasi</p> <ul style="list-style-type: none"> - Kolaborasi pemberian sedasi dan anti konvulsan, jika perlu 	
4.	Gangguan mobilitas fisik	<p>Tujuan: Setelah dilakukan intervensi selama 3x24 jam, diharapkan mobilitas fisik meningkat dengan meningkat dengan</p> <p>Kriteria hasil: d. Nyeri menurun (5) e. Gerakan terbatas menurun (5) f. Kelemahan fisik (5)</p>	<p>Dukungan Mobilisasi</p> <p>Observasi</p> <ul style="list-style-type: none"> - Identifikasi adanya nyeri atau keluhan fisik lainnya - Identifikasi toleransi fisik melakukan pergerakan - Monitor kondisi umum selama melakukan mobilisasi. <p>Terapeutik</p> <ul style="list-style-type: none"> - Libatkan keluarga untuk membantu pasien dalam meningkatkan pergerakan. <p>Edukasi</p> <ul style="list-style-type: none"> e) Jelaskan tujuan dan prosedur mobilisasi f) Ajarkan mobilisasi sederhana yang harus dilakukan 	<p>Dukungan Mobilisasi</p> <p>Observasi</p> <ul style="list-style-type: none"> - Identifikasi adanya nyeri atau keluhan fisik lainnya - Identifikasi toleransi fisik melakukan pergerakan - Monitor frekuensi jantung dan tekanan darah sebelum memulai mobilisasi - Monitor kondisi umum selama melakukan mobilisasi <p>Terapeutik</p> <ul style="list-style-type: none"> - Fasilitasi aktivitas mobilisasi dengan alat bantu (mis. pagar tempat tidur) - Fasilitasi melakukan pergerakan, jika perlu - Libatkan keluarga untuk membantu pasien dalam meningkatkan pergerakan <p>Edukasi</p> <ul style="list-style-type: none"> - Jelaskan tujuan dan prosedur mobilisasi - Anjurkan melakukan mobilisasi dini

				- Anjurkan mobilisasi sederhana yang harus dilakukan
5.	Gangguan pertukaran gas	<p>Tujuan: Setelah dilakukan intervensi selama 3x24 jam, diharapkan pertukaran gas meningkat dengan</p> <p>Kriteria hasil:</p> <p>g) PCO2 memb aik</p> <p>h) PO2 memb aik</p>	<p>Pemantauan Respirasi</p> <p>Observasi</p> <ul style="list-style-type: none"> - Monitor frekuensi irama, kedalaman, dan upaya napas - Monitor pola napas (seperti bradipnea, takipnea,hiperventilasi, kussmaul, cheyne-stokes,biot,ataksik) - Monitor kemampuan batuk efektif - Monitor adanya produksi sputum - Monitor adanya sumbatan jalan napas - Auskultasi bunyi napas - Monitor SPO2 <p>Terapeutik</p> <ul style="list-style-type: none"> - Atur interval pemantauan respirasi sesuai kondisi - Dokumentasikan hasil pemantauan <p>Edukasi</p> <ul style="list-style-type: none"> - Jelaskan tujuan dari pemantauan - Informasikan hasil pemantauan, jika perlu 	<p>Observasi</p> <ul style="list-style-type: none"> - Penurunan bunyi napas dapat menunjukkan atelectasis, ronchi mengi menunjukkan akumulasi secret - Untuk mengetahui perkembangan status kesehatan pasien - Batuk efektif dapat mengeluarkan dahak - Untuk memastikan adanya sputum di saluran napas dan mengetahui seberapa parah kondisi pasien - Mengetahui adanya suara napas tambahan dan keektifan jalan napas - Mengetahui adanya suara napas tambahan - Mengetahui adanya perubahan nilai SPO2 - Untuk mengukur jumlah oksigen dan karbondioksida dalam darah dan menentukan tingkat keasaman atau pH darah <p>Terapeutik</p> <ul style="list-style-type: none"> - Mengetahui keadaan napas pasien apakah teratur atau tidak

				- Sebagai sarana untuk melakukan evaluasi terhadap tindakan yang telah dilakukan
6.	Defisit nutrisi	Setelah dilakukan tindakan keperawatan kepada Tn.A selama 3 x 24 jam, diharapkan status nutrisi membaik dengan kriteria hasil : - Serum albumin meningkat	Pemberiaan Makan Parenteral Observasi - Identifikasi terapi yang diberikan sesuai untuk usia, kondisi, dosis, kecepatan, rute - Monitor produksi urine - Monitor jumlah cairan yang masuk dan keluar Terapeutik - Berikan label pada wadah makanan parenteral dengan tanggal, waktu, dan inisial perawat - Atur laju infus, konsentrasi, dan volume yang akan dimasukkan - Pastikan alarm infus dihidupkan dan berfungsi, jika tersedia - Hindari pengambilan sampel darah dan pemberian obat pada selang nutrisi parenteral	Observasi : - Memantau tanda dan gejala infeksi lokal dan sistemik. Terapeutik : - Membatasi jumlah pengunjung yang datang di ruangan pasien. - Memeberikan perawatan klit pada area edema di learea luka pasien. Mencuci tangan sebelum dan sesudah menyentuh pasien atau keluar dari ruangan pasien
7.	Resiko infeksi	Tujuan: Setelah dilakukan intervensi selama 3x24 jam, diharapkan tingkat infeksi menurun dengan Kriteria hasil:	Observasi : - Monitor tanda dan gejala infeksi lokal dan sistemik Terapeutik : - Batasi jumlah pengunjung - Berikan perawatan kulit pada area	Observasi : - Memantau tanda dan gejala infeksi lokal dan sistemik. Terapeutik : - Membatasi jumlah

		<p>a) Nyeri menurun (5)</p> <p>b) Kadar sel darah putih membaik (5)</p> <p>c) Drainase purulen menurun (5)</p> <p>d) Kultur area luka membaik (5)</p>	<p>udema.</p> <ul style="list-style-type: none"> - Cuci tangan sebelum dan sesudah kontak dengan pasien dan lingkungan pasien. <p>Edukasi :</p> <ul style="list-style-type: none"> - Jelaskan tanda dan gejala infeksi. <p>Kolaborasi : -</p>	<p>pengunjungan yang datang di ruangan pasien.</p> <ul style="list-style-type: none"> - Memberikan perawatan kulit pada area edema di area luka pasien. - Mencuci tangan sebelum dan sesudah menyentuh pasien atau keluar dari ruangan pasien.
--	--	---	---	--

4.4 Implementasi Keperawatan

FORMAT IMPLEMENTASI KEPERAWATAN

Inisial klien : Tn.A

Ruangan : ICU RSWS Wahidin Sudiro Husodo

No. RM :

No	Diagnosis keperawatan	Waktu	Implementasi tindakan keperawatan	Nama jelas
1.	Bersihan jalan napas tidak efektif b.d adanya jalan napas bantuan	Rabu, 13-09-23 Pkl. 08.00 WITA 08.05 WITA 08.10 WITA 08.15 WITA 08.18 WIA	<p>Manajemen Jalan Napas Buatan</p> <p>Observasi</p> <ol style="list-style-type: none"> 1. Memonitor posisi selang endotracheal (ETT), terutama setelah mengubah posisi. Hasil : Selang ETT tidak terlipat. 2. Memonitor kulit area stoma trakeostomi (misal. Kemerahan, drainase, perdarahan). Hasil : Kulit area trakeostomi tidak ada kemerahan dan perdarahan namun nampak produksi sputum berlebih. <p>Terapeutik</p> <ol style="list-style-type: none"> 3. Memposisikan semiifowler Hasil: Pasien dalam posisi headdup 30° 4. Melakukan pengisapan lendir kurang dari 15 detik. Hasil : Pasien nampak tenang dan bernafas lebih lega setelah dilakukan pengisapan lendir. 	Khusnul khotimah

		08.25 WITA 08.30 WTA	<p>5. Menganti fiksasi ETT setiap 24 jam. Hasil : Dengan mengganti fiksasi ETT setiap 24 jam fiksasi nampak bersih.</p> <p>6. Melakukan perawatan mulut (mis. Dengan sikat gigi, kasa, pelembab bibir). Hasil : Dengan dilakukannya oral hygiene pada pasien dengan menggunakan sikat gigi, gigi pasien nampak bersih.</p> <p>7. Melakukan perawatan stoma trakeostomi. Hasil : Dilakukannya perawatan trakeostomi setiap hari pada pasien terhindar munculnya tanda-tanda infeksi.</p>	
		<p>Kamis, 14-09-23 Pkl. 08.10 WITA</p> <p>08.15 WITA</p> <p>08.18 WITA</p> <p>08.20 WITA</p>	<p>Manajemen Jalan Napas Buatan Observasi</p> <p>1. Memonitor posisi selang endotracheal (ETT), terutama setelah mengubah posisi. Hasil : Selang ETT tidak terlipat.</p> <p>2. Memonitor kulit area stoma trakeostomi (misal. Kemerahan, drainase, perdarahan). Hasil : Kulit area trakeostomi tidak ada kemerahan dan perdarahan namun nampak produksi sputum berlebih.</p> <p>Terapeutik</p> <p>3. Memosisikan semifowler</p>	Khusnul khotimah

		08.25 WITA	<p>Hasil: Pasien dalam posisi head up 30°</p> <p>4. Melakukan pengisapan lendir kurang dari 15 detik.</p> <p>Hasil : Pasien nampak tenang dan bernafas lebih legah setelah dilakukan pengisapan lendir.</p>	
		08.30 WITA	<p>5. Menganti fiksasi ETT setiap 24 jam.</p> <p>Hasil : Dengan mengganti fiksasi ETT setiap 24jam fiksasi nampak bersih.</p> <p>6. Melakukan perawatan mulut (mis. Dengan sikat gigi, kasa, pelembab bibir).</p> <p>Hasil : Dengan dilakukannya oral hygiene pada pasien dengan menggunakan sikat gigi, gigi pasien nampak bersih.</p> <p>7. Melakukan perawatan stoma trakeostomi.</p> <p>Hasil : Dilakukannya perawatan trakeostomi setiap hari pada pasien terhindar munculnya tanda-tanda infeksi.</p>	
2.	Peningkatan kapasitas adaptif intrakranial	Selasa, 13-09-23 Pkl. 08. 35 WITA	<p>Manajemen Peningkatan Tekanann Intrakranial.</p> <p>Observasi</p> <p>1. Mengidentifikasi penyebab peningkatan TIK</p> <p>Hasil: Post Op Kraniektomi Hari ke 18 dengan penurunan kesadaran GCS</p>	

		08.38 WITA 08.40 WITA 08.42 WITA 08.45 WITA 08.47 WITA	<p>7 (Somnolen).</p> <p>2. Memonitor tanda gejala peningkatan TIK Hasil : Tidak ada peningkatan tanda-tanda vital berhubungan dengan tanda-tanda peningkatan TIK.</p> <p>Terapeutik</p> <p>3. Meminimalkan stimulus dengan menyediakan lingkungan yang tenang. Hasil : Pasien tampak nyaman.</p> <p>4. Memberikan posisi semi fowler. Hasil : Pasien tampak nyaman dengan posisisemi fowler, tidak ada sesak.</p> <p>5. Mempertahankan suhu tubuh normal. Hasil : Suhu tubuh klien dalam batas normal.</p> <p>Kolaborasi</p> <p>6. Menkolaborasi pemberian sedasi dan anti konvulsan <i>jikaaperlu</i> Hasil : Phenytoin 100mg/8jam (iv) Combivent 1mg/ 8 jam (iv)</p>	
	Peningkatan Kapasitas adaptif intrakranial	Kamis, 14-09-23 Pkl. 08.38 WITA 08.40 WITA	<p>Manajemen Peningkatan Tekanan Intrakranial, Observasi</p> <p>1. Mengidentifikasi penyebab peningkata TIK Hasil': Post Op Kraniektomi Hari ke 19 dengan penurunan kesadaran GCS 7 (Somnolen).</p> <p>2. Memonitor tanda gejala peningkatan TIK</p>	Khusnul khotimah

		08.43WITA 08.45 WITA 08.48 WITA 08.50WITA	<p>Hasil : Tidak ada peningkatan tanda-tandavital berhubungan dengan tanda-tanda peningkatan TIK.</p> <p>Terapeutik</p> <p>3. Meminimalkan stimulus dengan menyediakan lingkungan yang tenang. Hasil : Pasien tampak nyaman.</p> <p>4. Memberikan posisi semi fowler. Hasil : Pasien tampak nyaman dengan posisisemi fowler, tidak ada sesak.</p> <p>5. Mempertahankansuhu tubuhhnormal.. Hasil : Suhu tubuh klien dalam batas normal.</p> <p>Kolaborasi</p> <p>6. Menkolaborasi pemberian sedasiddan anti, konvulsannjika perlu Hasil : Phenytoin 100mg/8jam (iv)Combivent 1mg/ 8 jam (iv)</p>	
	Gangguan integritas kulit	Rabu, 13-09-23 Pk1.09. 00 WITA 09.03 WITA 09.05 WITA 09.10 WITA 09.17 WITA	<p>Perawatan Luka</p> <p>Observasi :</p> <p>1. Memonitor karateristik luka Hasil : terdapat luka tekan luka (decubitus) pada bagian bokong</p> <p>2. Memonitor tanda-tanda infeksi Hasil : tampak luka berwarna hitam kemerahan</p> <p>Terapeutik :</p> <p>1. Lepaskan balutan dan plester secara perlahan. Hasil : tampak luka belum kering</p> <p>2. Bersihkan dengan cairan NaCl atau pembersih nontosik, sesuai kebutuhan.</p>	Khusnul khotimah

		09.25 WITA	<p>Hasil : luka pasien dibersihkan dengan cairan NaCl</p> <p>3. Bersihkan nekrotik.</p>	
		09.30 WITA	<p>Hasil : dilakukan pengangkatan jaringan nekrotik di area luka pasien</p> <p>4. Berikan salep yang sesuai ke kulit/lesi.</p>	
		09.38 WITA	<p>Hasil : diberikan salep dengan kandungan aktif zinc cream untuk meningkatkan proses penyembuhan luka.</p> <p>5. Pasang balutan sesuai jenis luka.</p>	
		08.42 WITA	<p>Hasil : luka pasien dibalut dengan sesuai jenis luka dengan menggunakan kasa steril</p> <p>6. Pertahankan teknik steril saat melakukan perawatan luka</p> <p>hasil : sebelum melakukan tindakan perawatan luka, perawat cuci tangan dan memakai hadscoen.</p>	
		09.45 WITA	<p>7. Ganti balutan sesuai jumlah eksudat dan drainase</p> <p>hasil : dilakukan penggantian balutan ketika balutan luka pasien sudah merembes dikarenakan eksudat yang banyak atau keluarnya darah.</p>	
		09.48 WITA	<p>8. Melakukan penilaian luka dengan menggunakan skala BJWAT</p> <p>Hasil : dengan ukuran luka 2, kedalaman 4, tepi luka 3, GOA 3, tipe jaringan nekrotik 5, jumlah jaringan nekrosis 5, tipe eksudat 3, jumlah eksudat 4, warna kulit sekitar luka 4, jaringan yang cedera 2, pengerasan jaringan</p>	

			<p>tepi 1, jaringan granulasi 4, epitalisasi 5, didapatkan jumlag 44 denga tingkat ekstrim</p> <p>Edukasi :</p> <ol style="list-style-type: none"> 1. Jelaskan tanda dan gejala infeksi. Hasil : pasien mngerti tanda dan gejala infeksi <p>Kolaborasi :</p> <ul style="list-style-type: none"> - Kolaborasi prosedur debridement (mis. Enzimatik, biologis, mekanis, autolitik). Hasil : dilakukannya perawatan luka bersama dengan tenaga medis lainnya melakukan debridement autolitik. Kolaborasi pemberian antibiotik Hasil : diberikan terapi obat injeksi ceftriaxon 	
	Gangguan Integritas Kulit	<p>Kamis, 14-09-23 Pkl. 08.25 WITA</p> <p>08.30 WITA</p> <p>08.35 WITA</p> <p>08.40 WITA</p> <p>08.48 WITA</p>	<p>Perawatan Luka</p> <p>Observasi :</p> <ol style="list-style-type: none"> 1. Memonitor karakteristik luka Hasil : terdapat luka tekan luka (decubitus) pada bagian bokong 2. Memonitor tanda-tanda infeksi Hasil : tampak luka berwarna hitam kemerahan <p>Terapeutik :</p> <ol style="list-style-type: none"> 3. Lepaskan balutan dan plester secara perlahan. Hasil : tampak luka belum kering 4. Bersihkan dengan cairan NaCl atau pembersih nontosik, sesuai kebutuhan. Hasil : luka pasien dibersihkan dengan cairan NaCl 5. Bersihkan nekrotik. 	Khusnul khotimah

		08.55 WITA	Hasil : dilakukan pengangkatan jaringan nekrotik di area luka pasien	
		09.00 WITA	6. Berikan salep yang sesuai ke kulit/lesi. Hasil : diberikan salep dengan kandungan aktif zinc cream untuk meningkatkan proses penyembuhan luka.	
		09.03 WITA	7. Pasang balutan sesuai jenis luka. Hasil : luka pasien dibalut dengan sesuai jenis luka dengan menggunakan kasa steril	
		09.13 WITA	8. pertahankan tekniksteril saat melakukan perawatan luka hasil : sebelum melakukan tindakan perawatan luka, perawat cuci tangan dan memakai hadskoen.	
		09.20 WITA	9. ganti balutan sesuai jumlah eksudat dan drainase hasil : dilakukan penggantian balutan ketika balutan luka pasien sudah merembes dikarenakan eksudat yang banyak atau keluarnya darah dan juga balutannya diganti dengan waktu 2-3 hari.	
		09.25 WITA	10. Melakukan penilaian luka dengan menggunakan skala BJWAT Hasil : dengan ukuran luka 2, kedalama 4, tepi luka 3, GOA 3, tipe jaringan nekrotik 5, jumlah jaringan nekroris 5, tipe eksudat 3, jumlah eksudat 4, warna kulit sekitar luka 4, jaringan yang cedera 2, pengerasan jaringan tepi 1, jaringan granulasi 4, epitalisasi 5, didapatkan jumlag 42	

			<p>Edukasi :</p> <ol style="list-style-type: none"> 1. jelaskan tanda dan gejala infeksi. Hasil : pasien mngerti tanda dan gejala infeksi <p>Kolaborasi :</p> <ul style="list-style-type: none"> - kolaborasi prosedur debridement (mis. Enzimatik, biologis, mekanis, autolitik). Hasil : dilakukannya perawatan luka bersama dengan tenaga medis lainnya melakukan debridement autolitik. <p>Kolaborasi pemberian antibiotik Hasil : diberikan terapi obat injeksi ceftriaxon</p>	
	Gangguan integritas kulit	<p>Jum'at, 15-09-23 Pkl. 08.36 WITA</p> <p>08.40 WITA</p> <p>08.45 WITA</p> <p>0850 WITA</p> <p>09.00 WITA</p>	<p>Perawatan Luka</p> <p>Observasi :</p> <ol style="list-style-type: none"> 1. Memonitor karakteristik luka Hasil : terdapat luka tekan luka (decubitus) pada bagian bokong 2. Memonitor tanda-tanda infeksi Hasil : tampak luka berwarna hitam kemerahan <p>Terapeutik :</p> <ol style="list-style-type: none"> 3. Lepaskan balutan dan plester secara perlahan. Hasil : tampak luka belum kering 4. Bersihkan dengan cairan NaCl atau pembersih nontosik, sesuai kebutuhan. Hasil : luka pasien dibersihkan dengan cairan NaCl 5. Bersihkan nekrotik. Hasil : dilakukan pengangkatan jaringan nekrotik di area luka pasien 6. .Berikan salep yang sesuai ke kulit/lesi. Hasil : diberikan salep dengan kandungan aktif zinc 	Khusnul khotimah

		09.98 WITA 09.15 WITA 09.25 WITA 09.30 WITA 09.03 WITA 09.05 WITA	<p>cream untuk meningkatkan proses penyembuhan luka.</p> <p>7. Pasang balutan sesuai jenis luka. Hasil : luka pasien dibalut dengan sesuai jenis luka dengan menggunakan kasa steril</p> <p>8. pertahankan teknik steril saat melakukan perawatan luka hasil : sebelum melakukan tindakan perawatan luka, perawat cuci tangan dan memakai hadscoen.</p> <p>9. ganti balutan sesuai jumlah eksudat dan drainase hasil : dilakukan penggantian balutan ketika balutan luka pasien sudah merembes dikarenakan eksudat yang banyak atau keluarnya darah dan juga balutannya diganti dengan waktu 2-3 hari.</p> <p>Edukasi :</p> <p>10. jelaskan tanda dan gejala infeksi. Hasil : pasien mngerti tanda dan gejala infeksi</p> <p>Kolaborasi :</p> <p>11. kolaborasi prosedur debridement (mis. Enzimatik, biologis, mekanis, autolitik). Hasil : dilakukannya perawatan luka bersama dengan tenaga medis lainnya melakukan debridement autolitik.</p> <p>12. Kolaborasi pemberian antibiotik Hasil : diberikan terapi obat injeksi ceftriaxon</p>	
..	Gangguan pertukaran gas	Rabu, 13-09-23 Pkl. 10.02 WITA 10.05 WITA	<p>Manajemen Ventilasi Mekanik Observasi</p> <p>1. Memeriksa indikasi ventilator mekanik (mis. Hasil : alkalosis respiratorik dengan pCO₂ : 55.4 mmHg dan saturasi oksigen 100%</p>	Khusnul khotimah

			<p>2. Memonitor efek ventilator terhadap statusoksigen Hasil : Terdapat ronchi, Pneumonia Kanan, Hasil AGD alkalosis Respiratorik pH : 7.49mmHG pCO₂ : 31,6 mmHg pO₂ : 205 mmHg HCO₃ : 24,3 mmol/l PO₂/FiO₂ : 5121 mmol/l</p>	
		10.10 WITA		
		10.15 WITA	<p>3. Memonitor gangguan mukosa oral, nasal, trakea dan laring. Hasil : Terdapat sputum pada ETT dan Oral.</p>	
		10.18 WITA	<p>Terapeutik</p>	
		10.20 WITA	<p>4. Mengatur posisi kepala 45-60° untuk mencegah aspirasi. Hasil : Tidak terjadi aspirasi.</p>	
		10.25 WITA	<p>5. Melakukan perawatan mulut secara rutin, termasuk sikat gigi setiap 12 jam. Hasil : Perawatan mulut yang dilakukan setiap pagi hari membuat pasien tampak bersih dan terawat.</p>	
		10.27 WITA	<p>6. Melakukan pengisapan lendir sesuai kebutuhan. Hasil : Bebas jalan napas.</p>	
			<p>Kolaborasi</p>	
			<p>7. Mengkolaborasi pemilihan mode ventilator. Hasil : Mode Ventilator mekanik SIMV mode AC-PC, f 15, Pins 9, dengan kontrolvolume VT : 362 ml</p>	

			<p>8. Mengkolaborasi penggunaan PS atau PEEP untuk meminimalkan hipoventilasi alveolus. Hasil : PEEP : 5</p>	
		<p>Kamis, 14-09-23 Pk1.10.10 WITA 10.14 WITA 10.20 WITA 10.23 WITA 10.25 WITA 10.28 WITA 10.30 WITA</p>	<p>Manajemen Ventilasi Mekanik Observasi</p> <p>1. Memeriksa indikasi ventilator mekanik (mis. Hasil : alkalosis respiratorik dengan pCO₂ :55.4 mmHg dan saturasi oksigen 100%</p> <p>2. Memonitor efek ventilator terhadap statusoksigen Hasil : Terdapat ronchi, Pneumonia Kanan, Hasil AGD alkalosis Respiratorik pH : 7.49mmHG pCO₂ : 31,6 mmHg pO₂ : 205 mmHg HCO₃ : 24,3 mmol/l PO2/FiO2 : 5121 mmol/l</p> <p>9. Memonitor gangguan mukosa oral, nasal, trakea dan laring. Hasil : Terdapat sputum pada ETT dan Oral.</p> <p>Terapeutik</p> <p>10. Mengatur posisi kepala 45-60° untuk mencegah aspirasi. Hasil : Tidak terjadi aspirasi.</p> <p>11. Melakukan perawatan mulut secara rutin, termasuk sikat gigi setiap 12 jam. Hasil : Perawatan mulut yang dilakukan setiap pagi hari membuat pasien tampak bersih dan terawat.</p>	<p>Khusnul khotimah</p>

		10.33 WITA	<p>12. Melakukan pengisapan lendir sesuai kebutuhan. Hasil : Bebas jalan napas.</p> <p>Kolaborasi</p> <p>13. Mengkolaborasi pemilihan mode ventilator. Hasil : Mode Ventilator mekanik SIMV mode AC-PC, f 15, Pins 9, dengan kontrol volume VT : 362 ml</p> <p>14. Mengkolaborasi penggunaan PS atau PEEP untuk meminimalkan hipoventilasi alveolus. Hasil : PEEP : 5</p>	
	Gangguan mobilitas fisik	<p>Rabu, 13-09-23 Pkl. 11.00 WITA</p> <p>11.05 WITA</p> <p>11.08 WITA</p>	<p>Manajemen Energi</p> <p>Observasi</p> <p>1. Mengidentifikasi gangguan fungsi tubuh yang mengakibatkan kelelahan. Hasil : Kaku pada tangan dan kaki.</p> <p>2. Memonitor lokasi dan ketidaknyamanan selama melakukan aktivitas. Hasil : Pasien mengalami penurunan kesadaran dan terbaring diatas tempat tidur.</p> <p>Teraupetik</p> <p>3. Melakukan latihan rentang gerak pasifdan/atau aktif. Hasil : dilakukan rentang gerak pasif.</p>	Khusnul khotimah
	Gangguan mobilitas fisik	<p>Kamis, 14-09-23 Pkl.11.05</p>	<p>Manajemen Energi</p> <p>Observasi</p> <p>1. Mengidentifikasi gangguan fungsi tubuh yang</p>	Khusnul khotimah

		<p>WITA</p> <p>11.10 WITA</p> <p>11.15 WITA</p>	<p>mengakibatkan kelelahan. Hasil : Kaku pada tangan dan kaki.</p> <p>2. Memonitor lokasi dan ketidaknyamanan selama melakukan aktivitas. Hasil : Pasien mengalami penurunan kesadaran dan terbaring diatas tempat tidur.</p> <p>Teraupetik</p> <p>3. Melakukan latihan rentang gerakpasif dan/atau aktif. Hasil : dilakukan rentang gerak pasif.</p>	
6.	Defisit nutrisi	<p>Rabu, 13-09-23 Pkl.11.35 WITA</p> <p>11.40 WITA</p> <p>11.43 WITA</p> <p>11.45 WITA</p> <p>11.48 WITA</p> <p>11.50 WITA</p>	<p>Pemberian Makanan Parenteral</p> <p>Observasi</p> <p>1. Mengidentifikasi terapi yang diberikan sesuai untuk usia, kondisi, dosis, kecepatan, rute. Hasil : Pemberian cairan parenteral berupa B- Fluid 500ml/24 jam,Susu peptisol 600 cc/24jam,Bubur Saring 1.200 cc/24jam.</p> <p>2. Memonitor produksi urine Hasil : 480cc/8jam</p> <p>3. Memonitor jumlah cairan yang masuk dankeluar Hasil : Jumlah Input: 3.058 cc/24 JJumlah Output: 2.340 cc/24 J</p> <p>Terapeutik</p> <p>4. Memberikan label pada wadah makanan parenteral dengan tanggal, waktu, dan inisial perawat Hasil : Tidak terjadi kesalahan pada pemberian.</p> <p>5. Mengatur laju infus, konsentrasi, dan volume yang akan dimasukkan</p>	Khusnul khotimah

		11.53 WITA	<p>Hasil : Pemberian sesuai dengan instuksikan dokter.</p> <p>6. Pastikan alarm infus dihidupkan dan berfungsi, jika tersedia</p> <p>Hasil : alarm syringe dan infuse pump diaktifkan.</p> <p>7. Menghindari pengambilan sampel darah dan pemberian obat pada selang nutrisi parenteral</p> <p>Hasil : Tidak terjadi kesalahan.</p>	
Defisit nutrisi	<p>Kamis, 14-09-23</p> <p>Pkl. 11. 50 WITA</p> <p>11.53 WITA</p> <p>12.03 WITA</p> <p>11.05 WITA</p> <p>11.08 WITA</p>	<p>Pemberian Makanan Parenteral Observasi</p> <p>1. Mengidentifikasi terapi yang diberikan sesuai untuk usia, kondisi, dosis, kcepatan, rute.</p> <p>Hasil : Pemberian cairan parenteral berupa B-Fluid 500ml/24 jam,Susu peptisol 600 cc/24jam,Bubur Saring 1.200 cc/24jam.</p> <p>2. Memonitor produksi urine</p> <p>Hasil : 480cc/8jam</p> <p>3. Memonitor jumlah cairan yang masuk dankeluar</p> <p>Hasil : Jumlah Input: 3.058 cc/24 JJumlah Output: 2.340 cc/24 J</p> <p>Terapeutik</p> <p>4. Memberikan label pada wadah makanan parenteral dengan tanggal, waktu, dan inisial perawat</p> <p>Hasil : Tidak terjadi kesalahan pada pemberian.</p> <p>5. Mengatur laju infus, konsentrasi, dan volume yang akan dimasukka</p> <p>Hasil : Pemberian sesuai dengan instuksikan</p>	Khusnul khotimah	

		11.10 WITA	<p>dokter.</p> <p>6. Pastikan alarm infus dihidupkan dan berfungsi, jika tersedia</p> <p>Hasil : alarm syringe dan infuse pump diaktifkan.</p> <p>7. Menghindari pengambilan sampel darah dan pemberian obat pada selang nutrisi parenteral</p> <p>Hasil : Tidak terjadi kesalahan.</p>	
7.	Defisit perawatan diri	<p>Rabu, 13-09-23</p> <p>Pkl.08.20</p> <p>WITA</p> <p>08.25 WITA</p> <p>08.30 WITA</p> <p>08.35 WITA</p> <p>08.38 WITA</p>	<p>Dukungan Perawatan Diri: Mandi</p> <p>Observasi</p> <p>1. Mengidentifikasi jenis bantuan yang dibutuhkan.</p> <p>Hasil : Jenis bantuan yang dibutuhkan klien yakni perawatan diri mandi.</p> <p>2. Memonitor kebersihan tubuh kulit.</p> <p>Hasil : Kulit klien tampak kotor, kering.</p> <p>3. Memonitor integritas kulit.</p> <p>Hasil : Tampak ada luka tekan pada bagian belakang klien</p> <p>Terapeutik</p> <p>4. Menyediakan peralatan mandi.</p> <p>Hasil : memandikan pasien dengan sabun yang disediakan oleh keluarga pasien</p> <p>5. Menyediakan lingkungan yang aman dan nyaman.</p> <p>Hasil : klien tampak bersih setelah dilakukan perawatan diri yang menimbulkan rasa yang nyaman serta aman dari bau dan kotoran yang menyangkut pada tubuh.</p>	Khusnul khotimah

		08.40 WITA 08.45 WITA	<p>6. Memfasilitasi mandi, sesuai kebutuhan. Hasil : mandi dilakukan oleh perawat.</p> <p>7. Mempertahankan kebiasaan kebersihan diri. Hasil : Rutinitas setiap pagi, pasiendimandikan setiap hari di pagi hari.</p> <p>8. Memberikan bantuan sesuai tingkatkemandirian. Hasil : diberikan bantuan total dalam perawatan diri terumata memandikan karena pasien ketegori ketergantungan total.</p>	
		<p>Kamis, 14-09-23 Pkl. 08.15 WITA</p> <p>08.20 WITA</p> <p>08.23 WITA</p> <p>08.25 WITA</p>	<p>Dukungan Perawatan Diri: Mandi Observasi</p> <p>1. Mengidentifikasi jenis bantuan yang dibutuhkan. Hasil : Jenis bantuan yang dibutuhkan klien yakni perawatan diri mandi.</p> <p>2. Memonitor kebersihan tubuh kulit. Hasil : Kulit klien tampak kotor, kering</p> <p>3. Memonitor integritas kulit. Hasil : Tampak ada luka tekan pada bagian belakang klien.</p> <p>Terapeutik</p> <p>4. Menyediakan peralatan mandi. Hasil : memandikan pasien dengan sabun yang disediakan oleh keluarga klien.</p> <p>5. Menyediakan lingkungan yang aman dan nyaman. Hasil : klien tampak bersih setelah dilakukan</p>	Khusnul khotimah

		08.30 WITA 08.33 WITA	<p>perawatan diri yang menimbulkan rasa yang nyaman serta aman dari bau dan kotoran yang menyangkut pada tubuh.</p> <p>6. Memfasilitasi mandi, sesuai kebutuhan. Hasil : mandi dilakukan oleh perawat.</p> <p>7. Mempertahankan kebiasaan kebersihan diri. Hasil : Rutinitas setiap pagi pasien dimandikan setiap hari di pagi hari.</p> <p>8. Memberikan bantuan sesuai tingkat kemandirian. Hasil : diberikan bantuan total dalam perawatan diri terumata memandikan karena pasien kategori ketergantungan total.</p>	
6.	Resiko infeksi	Rabu, 13-09-23 Pkl. 12. 00 WITA 12.05 WITA 12.10 WITA	<p>Pencegahan Infeksi Observasi</p> <p>1. Memonitor tanda dan gejala infeksi lokal dan sistemik Hasil : Terdapat tanda dan gejala infeksi terdapat luka tekan pada bagian okong klien, WBC : 11.3 Albumin : S:36,9°C (dalam batas normal)</p> <p>Terapeutik</p> <p>2. Membatasi jumlah pengunjung Hasil : Tidak ada jam besuk.</p> <p>3. Mencuci tangan sebelum dan sesudah kontak dengan pasien dan lingkungan pasien</p>	Khusnul khotimah

		10.13 WITA	Hasil : Tidak terjadi kontaminasi silang antarapatient dan perawat	
		12.15 WITA	4. Mempertahankan teknik aseptik pada pasien berisiko tinggi Hasil : Pasien terhindar dari penyebaran mikroorganisme Kolaborasi 5. Mengkolaborasi pemberian antibiotik. Hasil : Pemberian Meropenem 1gr/8jam (iv)	
		Kamis, 14-09-23 Pkl. 12. 15 WITA	Pencegahan Infeksi Observasi 1. Memonitor tanda dan gejala infeksi lokal dan sistemik Hasil : Terdapat tanda dan gejala infeksi terdapat luka tekan pada bagian okong klien, WBC : 11.3 Albumin : S:36,9°C (dalam batas normal)	Khusnul khotimah
		12 18 WITA	Terapeutik 2. Membatasi jumlah pengunjung Hasil : Tidak ada jam besuk.	
		12.20 WITA	3. Mencuci tangan sebelum dan sesudah kontak dengan pasien dan lingkungan pasien Hasil : Tidak terjadi kontaminasi silang antarapatient dan perawat	
		12.25 WITA	4. Mempertahankan teknik aseptik pada pasien	

		12.28 WITA	berisiko tinggi Hasil : Pasien terhindar dari penyebaran mikroorganisme Kolaborasi 5. Mengolaborasi pemberian antibiotik. Hasil : Pemberian Meropenem 1gr/8jam (iv)	
--	--	------------	--	--

2.	Penurunan kapasitas adaptif intracranial b.d edema serebral	Rabu, 13-09-23	<p>S : Tidak dapat dikaji O : TD : 124/98 mmHg</p> <p>S : 36,9°C RR : 25x/menit N : 99x/menit</p> <p>A : Masalah Penurunan kapasitas adaptif intrakranial Belum teratasi. P : Lanjutkan intervensi</p>	Khusnul khotimah
		Kamis, 14-09-23	<p>S : Tidak dapat dikaji O : TD : 100/90 mmHg</p> <p>S : 36°C RR : 22x/menit N : 88x/menit</p> <p>A : masalah Penurunan kapasitas adaptif intrakranial belum teratasi P : Lanjutkan intervensi</p>	Khusnul khotimah
3.	Gangguan integritas kulit	Rabu, 13-09-23	<p>S : - O :</p> <p>2) Tampak keparahan luka pasien 43</p> <p>3) Tampak luka masih basah, luka tampak hitam dengan warna merah pada bagian luar mengeluarkan darah dan berbau khas</p>	Khusnul khotimah

			<p>A : masalah belum teratasi P : lanjutkan intervensi</p>	
		Kamis, 14-09-23	<p>S :- O :</p> <p>4) Tampak luka masih mengeluarkan darah sedikit, masih berbau khas luka tampak merah dibagian luar A : masalah belum teratasi P : lanjutkan intervensi</p>	Khusnul khotimah
		Jum'at, 15-09-23	<p>S :- O :</p> <p>5) Luka tampak masih menghitam, luka tampak mulai kering,tingkat keparaha luka klien 43menjadi 42 pengeluaran darah berkurang A : masalah belum teratasi P : lanjutkan intervensi</p>	Khusnul khotimah

4.	Gangguan pertukaran gas	Rabu, 13-09-23	<p>S : - O</p> <ul style="list-style-type: none"> - Terdapat Ronchi - Hasil Thoraks PA/AP Pneumonia dextra dan dilatation aortae. - Hasil AGD Asidosis Respiratori <p>Ph : 7,18 pCO₂ : 55.4 Po₂ : 111.5 HCO₃ : 21.2 BE : -7.3 A : masalah belum teratasi</p> <p>P : lanjutkan intervensi</p>	Khusnul khotimah
		Kamis, 14-09-23	<p>S : - O</p> <ul style="list-style-type: none"> - Terdapat Ronchi - Hasil Thoraks PA/AP Pneumonia dextra dan dilatation aortae. - Hasil AGD Asidosis Respiratori <p>Ph : 7,18 pCO₂ : 55.4 Po₂ : 111.5 HCO₃ : 21.2 BE : -7.3 A : masalah belum teratasi</p> <p>P : lanjutkan intervensi</p>	Khusnul khotimah

5.	Gangguan mobilitas fisik	Rabu, 13-09-23	<p>S : Tidak dapat dikaji</p> <p>O :</p> <ul style="list-style-type: none"> - Keadaan Umum: lemah - Klien belum bisa beraktivitas karena klien mengalami penurunan kesadaran. - Klien hanya mampu berbaring di tempat tidur, - Kekuatan otot : (menurun)1 <li style="padding-left: 40px;">1 1 <li style="padding-left: 40px;">1 1 - sendi kaku - gerakan terbatas - Skor Barthel Index : 0 (Ketergantungan total) <p>A : Masalah Gangguan mobilitas fisik belum teratasi.</p> <p>P : lanjutkan intervensi</p>	Khusnul khotimah
		Kamis, 14-09-23	<p>S : Tidak dapat dikaji</p> <p>O :</p> <ul style="list-style-type: none"> - Keadaan Umum: lemah - Klien belum bisa beraktivitas karena klien mengalami penurunan kesadaran. - Klien hanya mampu berbaring di tempat tidur, - Kekuatan otot : (menurun)1 <li style="padding-left: 40px;">1 1 <li style="padding-left: 40px;">1 1 - sendi kaku - gerakan terbatas - Skor Barthel Index : 0 (Ketergantungan total) <p>A : Masalah Gangguan mobilitas fisik belum</p>	Khusnul khotimah

			<p>teratasi. P : lanjutkan intervensi</p>	
6.	Defisit nutrisi	Rabu, 13-09-23	<p>S : -O: - Kebutuhan nutrisi parenteral 1000 cc/24 jam, Jenis: B-Fluid dan RL 0.9% - Albumin: 1.9 gr/dl (Normal 3.5-5.0) - A : Masalah Defisit Nutrisi belum teratasi - P: Lanjutkan Intervensi</p>	Khusnul khotimah
		Kamis, 14-09-23	<p>S : -O: - Kebutuhan nutrisi parenteral 1000 cc/24 jam, Jenis: B-Fluid dan RL 0.9% - Albumin: 1.9 gr/dl (Normal 3.5-5.0) - A : Masalah Defisit Nutrisi belum teratasi P: Lanjutkan Intervensi</p>	Khusnul khotimah
7.	Defisit perawatan diri	Rabu, 13-09-23	<p>S : Tidak dapat dikaji O : Klien tampak tidak mampu untuk melakukan perawatan diri secara mandiri, semua dibantu oleh perawat. A : Masalah Defisit perawatan diri belum teratasi P : Lanjutkan Intervensi</p>	

		Kamis , 14-09-23	<p>S : Tidak dapat dikaji</p> <p>O : Klien tampak tidak mampu untuk melakukan perawatan diri secara mandiri, semua dibantu oleh perawat.</p> <p>A : Masalah Defisit perawatan diri belum teratasi</p> <p>P : Lanjutkan Intervensi</p>	
8.	Resiko infeksi	Rabu, 13-09-23	<p>S</p> <p>: -</p> <p>O:</p> <ul style="list-style-type: none"> - Pasien post operasi Craniotomy - Terdapat luka decubitus pada bagian belakang klien - Terpasang NGT - Terpasang infuse RL - Terpasang CVC - Terpasang ETT ventilator - WBC : 11,3 <p>A : Masalah Risiko infeksi belum teratasi.</p> <p>P: Lanjutkan Intervensi</p>	Khusnul khotimah
		Kamis, 14-09-23	<p>S</p> <p>: -</p> <p>O:</p> <ul style="list-style-type: none"> - Pasien post operasi Craniotomy - Terdapat luka decubitus pada bagian belakang klien - Terpasang NGT - Terpasang infuse RL 	Khusnul khotimah

			<ul style="list-style-type: none">- Terpasang CVC- Terpasang ETT ventilator- WBC : 11,3 <p>A : Masalah Risiko infeksi belum teratasi.</p> <p>P: Lanjutkan Intervensi</p>	
--	--	--	--	--

BAB V

PEMBAHASAN

5.1 Analisis Asuhan Keperawatan

5.1.1 Analisis Pengkajian Keperawatan

Pasien atas nama Tn.A, berusia 76 thn , mengalami *trauma brain injury* disebabkan kecelakaan ditabrak mobil pada saat mengendarai motor sehingga pasien dilarikan ke rumah sakit, pasien dengan penurunan kesadaran sejak 12 jam yang lalu setelah kecelakaan lalu lintas, penurunan kesadaran sampai saat ini. Pasien masuk diruang ICU pada tanggal 11 Agustus 2023 pukul 17:42 WITA sampai saat dilakukan pengkajian pasien sudah dirawat selama 29 hari. pengkajian dilakukan diruang ICU, saat ini pasien terpasang ventilator, terpasang ETT, infus, NGT,serta cateter urine, terdapat luka tekan dekubitus pada bagian belakang tubuh pasien.

5.1.2 Analisis Diagnosis Keperawatan

Diagnosis keperawatan adalah penilaian klinis tentang respons manusia terhadap gangguan kesehatan atau proses kehidupan, atau kerentangan respons dari seorang individu, keluarga, kelompok, atau komunitas. Diagnosis keperawatan biasanya berisis dua bagian yaitu deskription atau penyebab, fokus diagnosis, atau konsep kunci dari diagnosis (Herman , 2019).

Diagnosis utama yang muncul pada kasus ini adalah gangguan integritas kulit/jaringan. Masalah ini didapatkan pada saat pengkajian pada pasien saat dirawat di ruang ICU dengan 29 hari rawat. gangguan integritas kulit yang ditandai dengan adanya luka tekan pada bagian belakang tubuh atau bokong. Penyebab utama terjadinya luka tekan atau decubitus adalah karena tekanan dan gesekan pada kulit yang menghambat aliran darah ke kulit. Kondisi umumnya terjadi pada seseorang yang tidak dapat mengubah posisi tubuh ataupun bergerak dalam waktu yang lama (Kemenkes RI , 2022).

Analisis yang dilakukan, didapat data bahwa terdapat luka dekubitus dengan derajat luka III dimana hilangnya bagian dalam kulit hingga subkutan, namun tidak termasuk tendon dan tulang. Hasil pengkajian pada Tn.A didapatkan bahwa terjadi gangguan integritas kulit dimana aliran darah terhambat ke kulit. Diagnosis gangguan integritas diagnosis yang diangkat pada kasus dengan luka dekubitus, tanpa penangan yang cepat efek gangguan integritas kulit dapat mempengaruhi kehidupan seseorang secara fisik dan psikologis. Setelah membuat diagnostik keperawatan, langkah selanjutnya adalah membuat rencana keperawatan. Tujuan dari rencana keperawatan ini adalah untuk meningkatkan integritas kulit/jaringan dan mengurangi efek kerusakan lapisan jaringan setelah melakukan perawatan 3x24 jam (PPNI, 2019).

5.1.3 Analisis Intervensi Keperawatan

Intervensi atau perencanaan yang diberikan untuk mencapai suatu kriteria hasil tersebut adalah perawatan luka. Intervensi perawatan luka Menurut Standar Intervensi Keperawatan Indonesian (SIKI) (PPNI, 2018). adalah : (1) Monitor karakteristik luka, (2) Monitor tanda-tanda infeksi, (3) Perawatan luka, (4) jelaskan tanda dan gejala infeksi, (5) kolaborasi prosedur debridement. Pada poin ke 3 perawatan luka, peneliti akan mengaplikasikan perawatan luka menggunakan (zinc cream) sesuai dengan standar operasional prosedur (SOP) (PPNI, 2018).

Penerapan perawatan luka ulkus kaki diabetik dengan menggunakan zinc cream tindakan yang dilakukan adalah monitor vital sign, kaji luka dengan menggunakan Bates-Jensen Wound Assessment Tool, catat karakteristik luka secara komprehensif, lakukan perawatan luka steril, bersihkan luka dengan NaCl, lakukan debridement pada jaringan yang mati, aplikasi secukupnya (zinc cream) beri balutan lembab, tutup luka dengan kassa steril, catat perubahan luka setiap ganti balutan, mengenal tanda dan gejala infeksi, kolaborasi dengan dokter pemberian antibiotik. Penggunaan zinc cream sangat berpengaruh terhadap penyembuhan luka dekubitus, ditinjau dari waktu penggunaan hidrogel 5-6

hari sudah terlihat perubahan yang baik, dimulai dari adanya jaringan granulasi yaitu warna luka merah cerah atau keputihan saat disentuh, tepi luka berwarna merah cerah atau keputihan jika disentuh luka yang dapat dikenali dengan jelas berdekatan dengan dasar luka (Zulkarnain, Dkk, 2023).

5.1.4 Analisis Implementasi Keperawatan

Implementasi adalah fase dimana perawat melaksanakan intervensi keperawatan yang direncanakan. Implementasi adalah langkah keempat dalam proses keperawatan, dimana perawat merencanakan untuk membantu pasien mencegah, mengurangi, atau menghilangkan efek dan reaksi yang dapat ditimbulkan oleh masalah keperawatan dan kesehatan (Putri, 2020).

Implementasi keperawatan mulai dilakukan pada tanggal 13-15 September 2023 di ruangan Perawatan Intensive Care Unit (ICU) rsup dr Wahidin Sudirohusodo Makassar setiap pagi. Implementasi perawatan luka dengan diagnosis keperawatan gangguan integritas jaringan dilakukan sesuai dengan Standar Operasional Prosedur (SOP) perawatan luka menggunakan zinc cream. Selain itu peneliti juga melihat karakteristik luka, panjang dan luas warna, bau luka, kedalaman luka dan jenis eksudat pada luka. Melihat apakah ada tanda-tanda infeksi, menganjurkan untuk pemenuhan nutrisi yang baik yaitu makan makanan tinggi kalori dan protein. Karakteristik luka harus di perhatikan untuk melihat tingkat keparahan ulkus yang terjadi (Rosyid, 2017).

Dalam pelaksanaan, penulis tidak mempunyai hambatan dari pihak pasien maupun keluarga. Penulis melakukan implementasi selama 3 hari sesuai Perawatan hari pertama sebelum melakukan tindakan perawatan luka, peneliti melakukan pengukuran luka menggunakan Bates jensen wound Assesmen. Hasil pengukuran pada hari pertama mendapatkan hasil 43 di mana masi terdapat bau, warna belum memperlihatkan tanda adanya granulasi. Perawatan lalu dilakukan selama 3 hari setiap pagi. Perawatan luka yang dilakukan memberikan pengaruh yang baik dari tingkat

keparahan 43 menjadi 42. Perawatan luka menggunakan zinc cream memiliki hasil yang baik. Dikatakan dalam sebuah riset penelitian bahwa pengaplikasian perawatan menunjukkan bahwa penggunaan zinc cream sangat efektif untuk mencegah hypergranulasi atau iofilm berlebih dibuktikan dengan perubahan dalam ukuran luka dengan menggunakan wound status countinuum (Mariyana , 2023).

5.1.5 Analisis Evaluasi Keperawatan

Evaluasi keperawatan merupakan perbandingan yang sistematis dan terencana tentang perubahan kesehatan pasien dengan tujuan yang telah ditetapkan, dilakukan dengan cara berkesinambungan serta melibatkan pasien, keluarga dan tenaga kesehatan lainnya (Putri , 2020). Dari hasil implemetasi maka dilakukan evaluasi. Tahap evaluasi peneliti melihat apa dan bagaimana perkembangan dari apa yang telah diimplementasikan. Dari hasil evaluasi yang dilihat terdapat perubahan skor tingkat keparahan luka. Sebelum dilakukan perawatan dengan rutin, luka dekubitus pada bagian tubuh belakang bokong berbau. Setelah dilakukan perawatan selama 3 hari, bau mulai berkurang. Ukuran luka tetap, kedalaman luka stage 4 tepi luka terlihat jelas, tipe jaringan nekrosis melekat kuat, keras, eskar hitam. Jumlah jaringan nekrosis tidak tampak, tipe sebelum perawatan serosaguneous (encer, berair, merah, pucat atau pink) setelah diberikan perawatan menjadi bloody , jumlah eksudat sedang setelah perawatan menjadi sedikit, warna kulit sekitar luka merah gelap atau ungu dan atau tidak pucat, jaringan yang tidak ada , pengerasan jaringan tipe tidak ada. Jaringan granulasi 25% dan jaringan epitelisasi <25%. Dapat dilihat bahwa sebelum dilakukan perawatan skor atau tingkat keparahan luka dekubitus pada pasien adalah 44 (tingkat parah ekstrem) dan setelah melakukan perawatan selama 3x24 jam tingkat keparahannya berubah menjadi 42 (tingkat parah sedang) walaupun hanya menurun dua tingkat tetapi masih dalam tingkat keparahan sedang, sehingga dapat disimpulkna bahwa masalah integritas kulit dan jaringan dengan intervensi perawatan luka menggunakan zinc cream memiliki efek yang cukup baik

dalam penyembuhan luka dekubitus sehingga tindakan selanjutnya adalah mempertahankan intervensi yang diberikan dan melanjutkannya.

Pada penelitian tampak ada penurunan nilai epitalisasi. Hal ini sejalan dengan penelitian yang dilakukan oleh (Husaini , 2020), dimana terjadi penurunan nilai rata-rata epitalisasi dari penggunaan zinc cream karena semakin kecil nilai epitalisasi maka semakin baik proses epitalisasi luka. Menurut Peneliti dengan perawatan teratur Perubahan yang bagus. Untuk mencapai hasil yang diinginkan, pasien juga perlu memahami pola makannya. Aktivitas seperti bersandar ke kiri atau kanan jika pasien tidak bergerak dan membatasi kunjungan untuk mengurangi risiko infeksi pada pasien.

Selain berusaha secara uji medis yang telah dilakukan, itu perlu Perbanyak berdoa kepada Allah. Karena pada hakekatnya Allah swt. Atas izinnyalah yang dapat memberikan kesembuhan. Seperti firman Allah swt. Dalam surah Asy Syu'ara : 80

وَاِذَا دَاۤءَ رَضِىٰ
تَمَّ فِىۡ
فِىۡ
فِىۡ

Terjemahnya :

"Dan apabila aku sakit, Dialah Yang menyembuhkan aku" (Doa Nabi Ibrahim)" (Kemenag , 2023).

Ayat diatas menjelaskan bahwa Ayat ini menjelaskan bahwa Allah swt. yang menyembuhkan manusia apabila ia sakit. Allah swt. berkuasa menyembuhkan penyakit apa saja yang diderita oleh seseorang. Meskipun begitu, manusia juga harus mencari tahu cara untuk memperoleh kesembuhan itu. Imam Jamaluddin al-Qasimi menafsirkan ayat ini sebagai representasi akhlak hamba Allah swt. kepada Penciptanya. Serangan penyakit pada tubuh tidak dapat dihindari, karena penyakit juga dapat diakibatkan oleh perbuatan manusia, seperti pelanggaran pada norma kesehatan dan rutinitas atau gaya hidup sehari-hari. Sebaliknya, hak untuk menyembuhkan penyakit hanya milik Allah swt.

5.2 Analisis Evidence Based Practice In Nursing

Pada kasus ini, asuhan keperawatan pada pasien luka dekubitus dengan masalah gangguan integritas kulit dan jaringan menggunakan intervensi perawatan luka yang diberi kandungan zat aktif zinc cream. Adalah suatu tindakan untuk membantu meningkatkan pertumbuhan sel dan jaringan baru, sehingga dapat mempercepat proses penyembuhan luka. Penelitian yang dilakukan (Mariyana, 2023), untuk mengetahui proses dari efektifitas implementasi keperawatan dengan menggunakan zinc cream pada klien dengan luka dekubitus dimana pada tindakan yang telah diberikan yaitu pemberian zinc cream dengan luka dekubitus didapatkan hasil bahwa terjadi perubahan dan penyembuhan bertahap yang signifikan.

Hasil penelitian yang dilakukan (Aulia, 2023), didapatkan keadaan luka sebelum dan setelah diberikan zinc cream pada kelompok eksperimen menunjukkan perbedaan yang signifikan. Sehingga terdapat penyembuhan luka yang baik setelah diberikan zinc cream pada kelompok eksperimen. telah dibuktikan bahwa zinc cream mampu mempercepat diferensiasi monosit menjadi makrofag pada fase inflamasi. Dengan demikian, makrofag akan bekerja lebih cepat dalam pembersihan mikroba/debris. Fase inflamasi dapat berlangsung hingga 3-4 hari dimana setelah diberikan zinc cream menunjukkan nilai skoring REEDA telah berkurang.

Hasil penelitian yang dilakukan (Zulkarnain, Dkk, 2023), mengatakan bahwa penggunaan zinc cream dapat memberikan pengaruh signifikan dalam proses penurunan inflamasi pada ulkus diaetik. Bahwa penggunaan zinc cream efektif dalam menurunkan inflamasi pada ulkus dekubitus dan mempercepat waktu proliferasi luka pada pasien homecare di wilayah Surabaya selama 4 minggu selama 14 kali perawatan. Zinc cream memiliki peran penting dalam mengatur sistem kekebalan tubuh menurunkan respon inflamasi melalui beberapa mekanisme. Hal ini menunjukkan bahwa kandungan zinc dapat menjadi alternatif dalam

BAB VI

PENUTUP

6.1 Kesimpulan

Berdasarkan hasil penelitian yang dilakukan pada Tn A di ruang perawatan Intensive Care Unit (ICU) RSUP DR Wahidin Sudirohusodo Makassar dapat disimpulkan :

a. Pengkajian keperawatan

Hasil pengkajian kasus Tn.A didapatkan, Tn.A berusia 76 thn , mengalami *trauma brain injury* disebabkan kecelakaan ditabrak mobil pada saat mengendarai motor sehingga pasien dilarikan ke rumah sakit, pasien dengan penurunan kesadaran sejak 12 jam yang lalu setelah kecelakaan lalu lintas, penurunan kesadaran sampai saat ini. Pasien masuk diruang ICU pada tanggal 11 Agustus 2023 pukul 17:42 WITA sampai saat dilakukan pengkajian pasien sudah dirawat selama 29 hari. pengkajian dilakukan diruang ICU, saat ini pasien terpasang ventilator, terpasang ETT, infus, NGT,serta cateter urine, terdapat luka tekan dekubitus pada bagian belakang tubuh pasien.

b. Diagnosis keperawatan

Berdasarkan hasil pengkajian dan analisa data terdapat 8 diagnosis keperawatan yang ditegakkan pada klien, dimana diagnosis utama yang muncul pada kasus ini adalah gangguan integritas kulit/jaringan. Masalah ini didapatkan pada saat pengkajian pada pasien saat dirawat di ruang ICU dengan 29 hari rawat. Diagnosis kedua bersihan jalan napas tidak efektif, diagnosis ketiga penurunan kapasitas adaptif intrakranial, diagnosis keempat gangguan mobilitas fisik, diagnosis kelima defisit nutrisi, diagnosis keenam defisit perawatan diri, diagnosis terakhir resiko infeksi.

c. Intervensi keperawatan

Intervensi keperawatan merujuk pada Standar Intervensi Keperawatan Indonesia peneliti memutuskan untuk melakukan perawatan luka pada pasien

dengan luka dekubitus yang bertujuan untuk memperbaiki jaringan kulit.

d. Implementasi keperawatan

Implementasi keperawatan yang diberikan sesuai dengan intervensi yang telah direncanakan untuk klien. Implementasi keperawatan mulai dilakukan pada tanggal 13-15 September 2023 di ruangan Perawatan Intensive Care Unit (ICU) rsup dr Wahidin Sudirohusodo Makassar setiap pagi. Implementasi perawatan luka dengan diagnosis keperawatan gangguan integritas jaringan dilakukan sesuai dengan Standar Operasional Prosedur (SOP) perawatan luka menggunakan *zinc cream*.

e. Evaluasi keperawatan

Tahap evaluasi peneliti melihat apa dan bagaimana perkembangan dari apa yang telah diimplementasikan. Dari hasil evaluasi yang dilihat terdapat perubahan skor tingkat keparahan luka. Sebelum dilakukan perawatan dengan rutin, luka dekubitus pada bagian tubuh belakang bokong berbau. Setelah dilakukan perawatan selama 3 hari, bau mulai berkurang. Ukuran luka tetap, kedalaman luka stage 4 tepi luka terlihat jelas, tipe jaringan nekrosis melekat kuat, keras, eskar hitam. Jumlah jaringan nekrosis tidak tampak, tipe sebelum perawatan serosageneous (encer, berair, merah, pucat atau pink) setelah diberikan perawatan menjadi bloody, jumlah eksudat sedang setelah perawatan menjadi sedikit, warna kulit sekitar luka merah gelap atau ungu dan atau tidak pucat, jaringan yang tidak ada, pengerasan jaringan tipe tidak ada. Jaringan granulasi 25% dan jaringan epitelisasi <25%. Dapat dilihat bahwa sebelum dilakukan perawatan skor atau tingkat keparahan luka dekubitus pada pasien adalah 44 (tingkat parah ekstrem) dan setelah melakukan perawatan selama 3x24 jam tingkat keparahannya berubah menjadi 42 (tingkat parah sedang) walaupun hanya menurun dua tingkat tetapi masih dalam tingkat keparahan sedang, sehingga dapat disimpulkan bahwa masalah integritas kulit dan jaringan dengan intervensi perawatan luka menggunakan *zinc cream* memiliki efek yang cukup baik dalam penyembuhan luka dekubitus sehingga tindakan selanjutnya adalah

mempertahankan intervensi yang diberikan dan melanjutkannya.

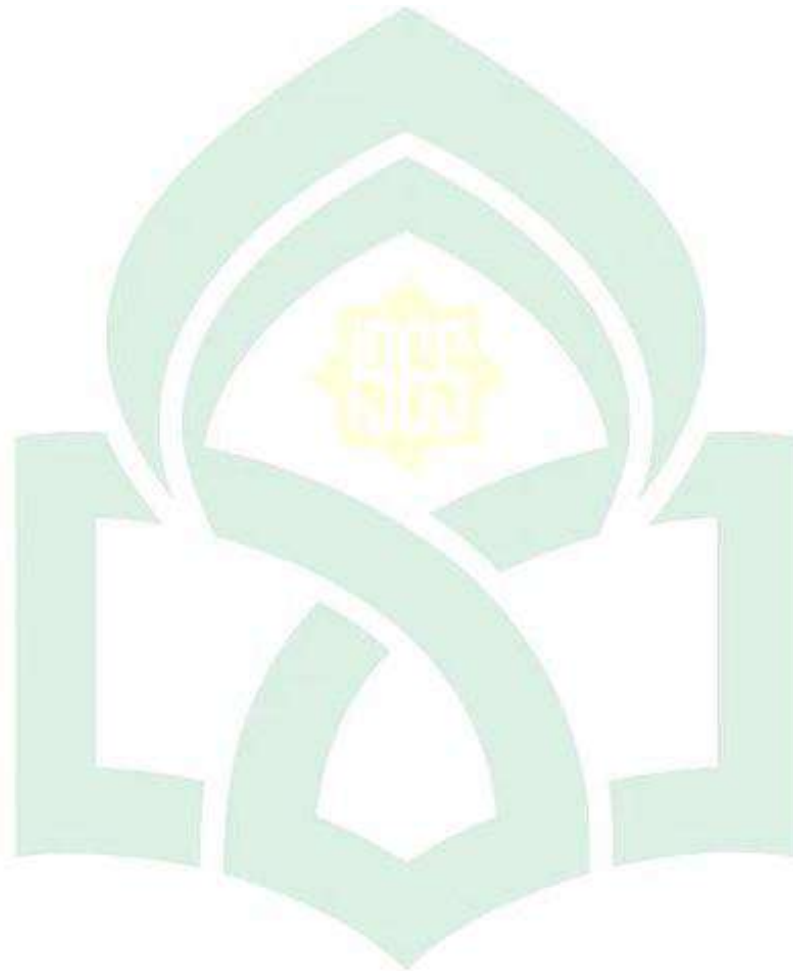

UNIVERSITAS ISLAM NEGERI
ALAUDDIN
M A K A S S A R

6.2 Saran

a. Bagi mahasiswa

Sebelum melakukan intervensi memandikan baiknya, perhatikan indikasi dan kontraindikasi sebelum dilakukan, kemudian lingkungan sekitar klien di perhatikan agar ketika intervensi tersebut dilakukan privacy pasien tetap terjaga.

b. Bagi perawat

Metode perawatan luka dengan diberikan kandungan aktif zinc cream dapat dilakukan secara terus menerus pada pasien yang mengalami bedrest atau tirah baring lama dalam kondisi tidak mampu melakukan atau tidak ad pergerakan yang dilakukan.



LAMPIRAN

Lampiran 1

LEMBAR BATES-JENSEN WOUND ASSESSMENT TOOL SKALA BJWAT (*Bates-jensen Wound Assesment Tool*) (Handayani, 2010)

ITEMS	PENGKAJIAN	Pre Test	Post test
1. Ukuran luka	*0= sembuh, luka terselesaikan Panjang x Lebar 1 = < 4 cm 2 = 4 s/d < 16 cm ² 3 = 16 s/d < 36 cm ² 4 = 36 s/d < 80 cm ² 5 = > 80 cm ²	2	2
2. Kedalaman	*0 = sembuh, luka terselesaikan 1. Eritema atau kemerahan 2. Laserasi lapisan epidermis dan atau dermis 3. Seluruh lapisan kulit hilang, kerusakan atau nekrosis subkutan, tidak mencapai fasia, tertutup jaringan granulasi 4. Tertutup jaringan nekrosis 5. Seluruh lapisan kulit hilang dengan destruksi luas, kerusakan jaringan otot, tulang	4	4
3. Tepi luka	*0= sembuh, luka terselesaikan 1. Samar, tidak terlihat dengan jelas 2. Batas tepi terlihat, menyatu dengan dasar luka 3. Jelas, tidak menyatu dengan dasar luka 4. Jelas, tidak menyatu dengan dasar luka, tebal 5. Jelas, fibrotik, parut tebal/hiperkeratonik	3	3
4. GOA (lubang pada luka yang ada dibawah jaringan sehat)	*0= sembuh, luka terselesaikan 1. Tidak ada gua 2. Gua < 2 cm diarea manapun 3. Gua 2 – 4 cm seluas < 50% pinggir luka. 4. Gua 2 – 4 cm seluas > 50% pinggir	3	2

	luka. 5. Gua > 4 cm diarea manapun.		
5. Tipe jaringan nekrosis	<ol style="list-style-type: none"> 1. Tidak ada jaringan nekrotik 2. Putih/abu-abu jaringan tidak dapat teramati dan atau jaringan nekrotik kekuningan yang mudah dilepas. 3. Jaringan nekrotik kekuningan yang melekat tapi mudah dilepas. 4. Melekat, lembut, eskar hitam. 5. Melekat kuat, keras, eskar hitam. 	5	5
6. Jumlah jaringan nekrosis	<ol style="list-style-type: none"> 1. Tidak ada jaringan nekrotik 2. < 25% permukaan luka tertutup jaringan nekrotik. 3. 25% permukaan luka tertutup jaringan nekrotik. 4. > 50% dan < 75% permukaan luka tertutup jaringan nekrotik. 5. 75% s/d 100% permukaan luka tertutup jaringan nekrotik. 	5	5
7. Tipe eksudat	<ol style="list-style-type: none"> 1. Tidak ada eksudat 2. Bloody 3. Serosangueneous (encer, berair, merah pucat atau pink). 4. Serosa (encer, berair, jernih). 5. Purulen (encer atau kental, keruh, kecoklatan/kekuningan, dengan atau tanpa bau). 	3	2
8. Jumlah Eksudat	<ol style="list-style-type: none"> 1. Tidak ada, luka kering. 2. Moist, luka tampak lembab tapi eksudat tidak teramati. 3. Sedikit : Permukaan luka moist, eksudat membasahi < 25% balutan 4. Moderat : Eksudat terdapat > 25% dan < 75% dari balutan yang digunakan 5. Banyak : Permukaan luka dipenuhi dengan eksudat dan eksudat membasahi > 75% balutan yang digunakan 	4	3
9. Warna kulit sekitar luka	<ol style="list-style-type: none"> 1. Pink atau warna kulit normal setiap bagian luka. 2. Merah terang jika disentuh 3. Putih atau abu-abu, pucat atau hipopigmentasi. 4. Merah gelap atau ungu dan atau 	4	4

	tidak pucat.		
	5. Hitam atau hiperpigmentasi.		
10. Jaringan yang edema	<ol style="list-style-type: none"> 1. Tidak ada pembengkakan atau edema. 2. Tidak ada pitting edema sepanjang <4 cm sekitar luka. 3. Tidak ada pitting edema sepanjang =4 cm sekitar luka. 4. Pitting edema sepanjang < 4cm disekitar luka. 5. Krepitus dan atau pitting edema sepanjang > 4 cm disekitar luka. 	2	2
11. Pengerasan jaringan tepi	<ol style="list-style-type: none"> 1. Tidak ada indurasi 2. Indurasi < 2 cm sekitar luka. 3. Indurasi 2 – 4 cm seluas < 50% sekitar luka 4. Indurasi 2 – 4 cm seluas = 50% sekitar luka 5. Indurasi > 4 cm dimana saja pada luka. 	1	1
12. Jaringan Granulasi	<ol style="list-style-type: none"> 1. Kulit utuh atau luka pada sebagian kulit. 2. Terang, merah seperti daging; 75% s/d 100% luka terisi granulasi, atau jaringan tumbuh. 3. Terang, merah seperti daging; <75% dan > 25% luka terisi granulasi. 4. Pink, dan atau pucat, merah kehitaman dan atau luka < 25% terisi granulasi. 5. Tidak ada jaringan granulasi. 	4	4
13. Epitelisasi	<ol style="list-style-type: none"> 1. 100% luka tertutup, permukaan utuh. 2. 75 s/d 100% epitelisasi 3. 50 s/d 75% epitelisasi 4. 25% s/d 50% epitelisasi. 5. < 25% epitelisasi 	5	5
Total Skor		44	42

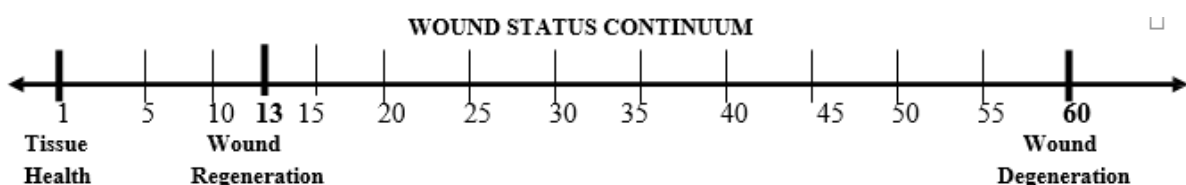

EFEKTIFITAS CADEXOMER IODINE DAN ZINC CREAM TERHADAP PENYEMBUHAN
LUKA KAKI DIABETIK DI KLINIK WOCARE CENTER BOGOR

Rizki Hidayat^{1*}, Naziyah², Adinda Zahra Alifa³

¹⁻³Universitas Nasional

Email Korespondensi: rizkibus@gmail.com

Disubmit: 02 Maret 2022

Diterima: 26 Mei 2022

Diterbitkan: 01 Juli 2022

DOI: <https://doi.org/10.33024/mnj.v4i7.6281>

ABSTRACT

Nurses have an important role in treating foot wounds by performing foot care, checking feet every day, maintaining humidity, using appropriate footwear for diabetic foot ulcer patients. How is the effectiveness of cadexomer iodine and zinc cream on the healing of diabetic foot wounds at the Wocare Center Bogor clinic. To examine the effect of cadexomer iodine and zinc cream on wound healing in patient with diabetic foot ulcer. The research is in the form of a quasi-experimental approach with a pre- post test design, namely in this design, initial observations were made through a pretest, then an intervention is given, followed by a posttest. The technique for conducting the sample in this study was a total sampling technique with a total of 20 respondents. The research instrument used the BWAT observation sheet. The statistical test used in this study used a paired t-test. The results showed that the mean of BWAT observation score for the pretest was 37.80 and the posttest was 28.80. The results of the study show that there is a difference in the BWAT pretest and posttest observation scores with a p-value of 0.000. Decreasing in the score of the BWAT observation sheet in all patients after using cadexomer iodine and zinc cream. Cadexomer iodine and zinc cream are effective for treating diabetic foot wounds at the Wocare Center Clinic, Bogor. Patients with diabetic foot wounds are expected to use this dressing as an effort in the treatment process, especially the healing of diabetic foot wounds.

Keywords: Cadexomer Iodine, Zinc Cream, BWAT, Diabetic Foot Wound

ABSTRAK

Perawat mempunyai peran yang penting dalam melakukan perawatan luka dan merawat pasien dengan cara melakukan perawatan kaki, inspeksi kaki setiap hari, menjaga kelembapan, menggunakan alas kaki yang sesuai pada pasien luka kaki diabetik. Bagaimana efektifitas dari *cadexomer iodine* dan *zinc cream* terhadap penyembuhan luka kronik luka kaki diabetik di klinik Wocare Bogor. Tujuan untuk mengetahui bagaimana efektifitas dari penggunaan *cadexomer iodine* dan *zinc cream* pada luka kaki diabetik. Penelitian berbentuk quasi eksperimen dengan pendekatan *pretest - posttest design* yaitu dalam desain ini dilakukan observasi awal melalui *pretest*, kemudian diberi tindakan atau intervensi, setelah itu dilanjut dengan memberikan *posttest*. Teknik dalam melakukan sampel dalam penelitian ini dengan teknik total sampling dengan jumlah 20 responden. Instrumen penelitian ini menggunakan lembar observasi

ANALISIS INTERVENSI KEPERAWATAN DENGAN PENGGUNAAN AQUACEL AG DAN ZINC CREAM PADA FASE PROLIFERASI ULKUS DEKUBITUS PADA PASIEN TN.K DAN TN.M DENGAN DIAGNOSA CA PARU DI RS SILOAM SEMANGGI JAKARTA SELATAN

Hilda Mariyana^{1*}, Naziyah²¹⁻²Universitas Nasional, Ilmu Kesehatan, Profesi Ners

Email Korespondensi: hieldamariyana@gmail.com

Disubmit: 17 Desember 2022

Diterima: 30 Desember 2022

Diterbitkan: 01 Maret 2023

Doi: <https://doi.org/10.33024/jkpm.v6i3.8682>

ABSTRAK

Kejadian *Decubitus Ulcer* (luka tekan) diseluruh dunia berkisar 1% - 56%. Selanjutnya, dilaporkan juga dari prevalensi luka tekan yang terjadi dari Negara dan benua lain yaitu 49% di Eropa, 22% di Amerika Utara, 50% di Australia. Sedangkan prevalensi kejadian dekubitus pada pasien *Cancer*. Di Korea khususnya di kejadian luka tekan meningkat dari 10,5% - 45%. Di Indonesia, kejadian luka tekan pada pasien yang dirawat mencapai 33%. Angka ini sangat tinggi bila dibandingkan dengan angka luka tekan di Asia Tenggara yang berkisar 2,1% - 31,3%. Tekanan yang berkepanjangan merupakan penyebab utama luka tekan karena tekanan dapat menyebabkan insufisiensi aliran darah, anoreksia, dan iskemia jaringan lunak. Perawatan granulasi di fase proliferasi bisa menggunakan *Aquacel Ag* ditambah *Zinc Cream*. *Aquacel Ag* dapat mengganggu dan menghancurkan biofilm luka yang dapat membantu luka yang sulit sembuh untuk berkembang dan menciptakan antarmuka penyembuhan luka yang lembab (Metcalf et al, 2017) Dan *Zinc Cream* untuk area tepi dibalut dengan transparant dressing supaya luka tidak tergesek, terkena cairan/benda asing lainnya supaya tetap aman. Menganalisis efektivitas autolitik debridement dengan intervensi penggunaan *aquacel ag* dan *metcovazin cream* pada jaringan granulasi ulkus dekubitus pada klien dengan diagnosa medis *ca paru* di mrccc siloam semanggi jakarta selatan. *Aquacel ag* dan *zinc cream* digunakan pada Tn K 4 kali dan Tn M 4 kali dan dengan frekuensi perawatan 1 hari 1 kali. Perubahan luka dapat dilihat setelah penggunaan *aquacel ag* dan *zinc cream* masing-masing pada klien yaitu Tn K dengan ukuran luka di bokong kanan 11 x 8 cm, Luka di bokong kiri 8 x 5,5 cm menjadi luka dekubitus putih keabuan/hypopigmentasi jaringan maturasi, tampak luka di tengah atas dengan ukuran 3x3.5cm disertai nekrotik di bagian tengah dengan ukuran 1x1 cm dan Tn M dengan luka ukuran 15x10cm menjadi 14x9cm. Penggunaan *aquacel ag* dan *metcovazin cream* pada Tn M ada nyeri seperti rasa perih tertusuk. Nyeri dapat dicegah dengan melindungi kulit sekitar luka dengan diberi *zinc cream* lalu ditutup *Therasorb* (foam) dan transparant dressing. *Therasorb* sebagai salah satu alternatif yang memiliki fungsi *offloading* yang melindungi luka dari tekanan berlebihan, menciptakan lingkungan yang moist/lembab dan konduktivitas untuk penyembuhan luka. Penggunaan *aquacel ag* dan *metcovazin cream* pada jaringan granulasi sangat efektif mempersingkat waktu dalam penyembuhan luka dan mempercepat pembentukan epitelisasi ditandai dengan perubahan ukuran luka yang signifikan dan keadaan kulit yang cepat membaik.

Kata Kunci: *Ulkus Dekubitus, Aquacel Ag & Zinc Cream, Proliferasi*

Lampiran 3 Dokumentasi



DAFTAR RIWAYAT HIDUP



Khusnul Khotimah, lahir di Penaraga pada tanggal 19 Septemer 2000. Penulis merupakan anak pertama dari dua bersaudara dari Bapak Sabarudin dan Ibu Suhada. Menempuh pendidikan dasar di SDN 19 Kota Bima pada tahun 2006-2012, selanjutnya pada tahun 2012-2015 penulis menempuh pendidikan menengah pertama di MTsN 2 Kota Bima, selanjutnya pada tahun 2015-2018 penulis menempuh pendidikan menengah atas di MAN 2

Kota Bima. S1 di Universitas Islam Negeri Alauddin Makassar (UINAM) melalui jalur SPAN-PTKIN, di Fakultas Kedokteran Dan Ilmu Kesehatan dengan Jurusan Keperawatan. Selanjutnya penulis melanjutkan kuliah Profesi Ners di Universitas Islam Negeri Alauddin Makassar (UINAM). Sebelum menyelesaikan. Syukur Alhamdulillah penulis sangat berterima kasih masih diberikan kesehatan sehingga penulis mampu menyusun dan menyelesaikan karya tulis ilmiah dengan judul “Analisis Asuhan Keperawatan Perawatan Dekubitus Dengan Kandungan *Zinc Cream* Rsup Dr Wahidin Sudirohusodo Makassar Sulawesi Selatan”

DAFTAR PUSTAKA

- Adjepong, Dkk. (2020). The effect zinc on pos-neurosurgical wound healing. *A Review Cureus* , 1-7.
- Almatsier. (2016). *Prinsip dasar ilmu gizi* . Jakarta : Gramedia pustaka utama.
- Anggreani . (2015). Kesembuhan luka setelah pemberian topikal zinc pada tikus dengan pakan lemak tinggi . *Jurnal kedokteran hewan* .
- Asmadi . (2008). *Konsep Dasar Keperawatan* . Jakarta : EGC.
- Aulia. (2023). Efek pemberian zinc oksida 13% topikal terhadap penyembuhan luka . *Fakultas Kedokteran Universitas Muhammadiyah Sumatera Utara* .
- Dupree. (2016). Zinc Oxide Histori uses and modern benefit dermscope. *Publised Online* .
- Elwasy. (2022). Antidiabetic wound dressing materials based on cellulosic febrics loaded with zinc oxide noparticles synthesized by solid-state method. *Polimers* .
- Fitrialiyani. (2018). asuhan keperawatan pada Tn.N dengan diagnosa medis dekubitus di RSUD dr.Doris sylvanus palangkaraya . *yayasan harap palangkaraya* .
- Hamid , & Yani. (2017). *Pakar Teori Keperawatan*. Singapore: Elsever.
- Herman . (2019). *Diagnosa Keperawatan Definisi dan Klasifikasi* . Jakarta: EGC .
- Hidayat . (2022). Efektivitas Cadexomer Iodine dan Zinc Cream terhadap penyembuhan luka kaki diabetic di klinik wocare cebter Bogor . *Mahayati Nursing Jurnal* .
- Husaini . (2020). Pengaruh penggunaan topikal madu dan zinc cream terhadap epitalisasi pada proses perawatan luka dekubitus . *Jurnal Malahayati* .
- Kemenag . (2023). *Al-Qur'an hafalan mudah : Terjemahan dan tajwid warna* . Jakarta :

Kementrian Agama RI.

Kemenkes RI . (2022). Pentingnya kebutuhan pasien di intensive care unit . *Kemenkes RI*

Kemenkes RI. (2020). Pusat data dan informasi. *Kemenkes RI*, ISSN: 24442-765
infodatin .

Mamoto . (2019). Rehabilitasi medik pada pasien geriatri ulkus dekubitus . *Fakultas
Kedokteran Universitas Ratulangi*.

Mariyana . (2023). Analisis intervensi perawatan penggunaan aquacel AG dan Zinc
Cream pada fase proliferasi ulkus dekubitus dengan diagnosis CA Paru di RS
Siloam Semanggi Jakarta . *Jurnal Kesehatan Pengabdian Masyarakat*.

Mirwanti . (2015). Intensi perawatan melakukan pencegahan luka tekan di ruang intensif
berdasarkan theory planned of behaviour . *Jurnal kesehatan* .

NPUAP. (2019). *Prevention and treatment of ulcer* . quick referen qiude.

Nurhidayat. (2019). *Pencegahan dan tatalaksana dekubitus pada geriatri* . jakarta :
Biomedik .

Nursalam . (2016). *Metode Penelitian Ilmu Keperawatan*. Jakarta : Salemba medika .

Nursalam . (2017). Metodologi Penelitian Ilmu Keperawatan . *Salemba Medika*.

PPNI . (2018). *Standar Intervensi Keperawatan Indonesia* . Jakarta : Tim Pokja DPP
PPNI.

PPNI. (2019). *Standar Diagnosa Keperawat Indonesia* . Jakarta: Tim Pokja DPP PPNI.

Prihatsanti. (2018). Menggunakan studi kasus sebagai metode ilmiah dalam psikologi .
Buletin psikologi , 126-136.

Purwanto. (2016). *Keperawatan medikal bedah* . jakarta : Buku ajar keperawatan .

Putri . (2020). Asuhan keperawatan pasien ulkus dekubitus dengan pre dan post
debridement yang dirawat di rumah sakit . *jurnal chemical informasi dan
modeling* .

- Rehatta, Dkk. (2019). *Anestesiologi dan Terapi Intensif*. Jakarta: Gramedia pustaka utama.
- Rosyid . (2017). Etiologi, patofisiologi, diagnosa dan manajemen luka diabetic . *Jurnal research dan medikal system* .
- Shanker. (2018). Zinc and immune function : the biologic basic of altered resistance to infection. *Zinc and immune function*.
- Sulidah , & Susilowati. (2017). Pengaruh tindakan pencegahan terhadap kejadian dekubitus pada lansia imobilisasi. *Jurnal Ilmiah Ilmu-Ilmu Kesehatan* .
- Syaiful Majid . (2023). Pengaruh pemberian zinc cream terhadap penyembuhan luka bakar derajat III . *Study Kasus : Jurnal Ilmiah STIKES Kendal* , 83.
- Yunita, S. (2017). *Luka tekan (pressure ulcer): penyebab dan pencegahan*. Jakarta : www.PPNI.com.
- Zulkarnain, Dkk. (2023). Pengaruh penggunaan topikal kandungan zinc terhadap proses penurunan inflamasi pada ulkus diabetic pasien home care surabaya . *Jurnal ilmiah ilmu dan teknologi* .