

**ANALISIS ASUHAN KEPERAWATAN PADA ANAK DENGAN
BRONKOPNEUMONIA DENGAN MASALAH KEPERAWATAN
BERSIHAN JALAN NAPAS TIDAK EFEKTIF MENGGUNAKAN
TERAPI INHALASI SEDERHANA DENGAN
AROMATERAPI *PEPPERMINT***



Tugas Akhir Ners

Diajukan untuk Memenuhi Salah Satu Syarat Memperoleh
Gelar Profesi Ners Program Studi Ners pada
Fakultas Kedokteran dan Ilmu Kesehatan
UIN Alauddin Makassar

Oleh:

NURUL AINUN NASIR, S.Kep

NIM: 70900122044

**FAKULTAS KEDOKTERAN DAN ILMU KESEHATAN
UIN ALAUDDIN MAKASSAR
2023**

**ANALISIS ASUHAN KEPERAWATAN PADA ANAK DENGAN
BRONKOPNEUMONIA DENGAN MASALAH KEPERAWATAN
BERSIHAN JALAN NAPAS TIDAK EFEKTIF MENGGUNAKAN
TERAPI INHALASI SEDERHANA DENGAN
AROMATERAPI *PEPPERMINT***

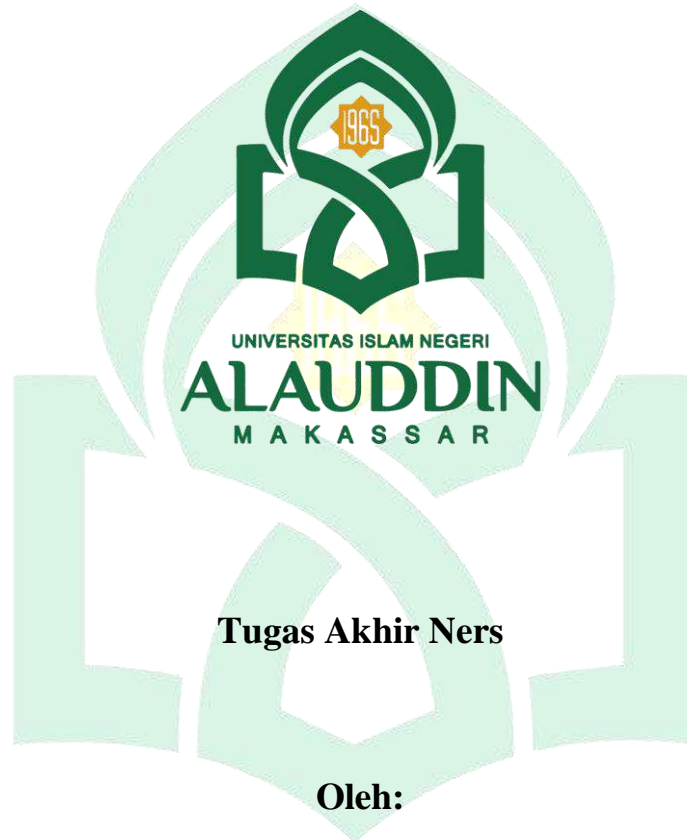

Tugas Akhir Ners

Oleh:

NURUL AINUN NASIR, S.Kep

NIM: 70900122044

**FAKULTAS KEDOKTERAN DAN ILMU KESEHATAN
UIN ALAUDDIN MAKASSAR**

2023

PERNYATAAN KEASLIAN KARYA TULIS ILMIAH

Mahasiswa yang bertanda tangan di bawah ini:

Nama : Nurul Ainun Nasir

NIM : 70900122044

Tempat, Tgl lahir : Soppeng, 14 Juni 2000

Jurusan : Profesi Ners

Fakultas : Kedokteran dan Ilmu Kesehatan

Alamat : Paowe, Kel. Salokaraja, Kec. Lalabata, Kab. Soppeng

Judul : Analisis Asuhan Keperawatan Pada Anak Dengan Bronkopneumonia Dengan Masalah Keperawatan Bersihan Jalan Napas Tidak Efektif Menggunakan Terapi Inhalasi Sederhana Dengan Aromaterapi *Peppermint*

Gowa, 15 Desember 2023

Penyusun,

UNIVERSITAS ISLAM
ALAUDDIN
MAKASSAR

Nurul Ainun Nasir
NIM. 70900122044

PERSETUJUAN PEMBIMBING

Pembimbing penulisan tugas akhir ners saudari Nurul Ainun Nasir, S.Kep NIM: 70900122044, mahasiswa program studi profesi Ners Fakultas Kedokteran dan Ilmu Kesehatan UIN Alauddin Makassar. Setelah melakukan analisis kasus tugas akhir ners yang berjudul “Analisis Asuhan Keperawatan Pada Anak Dengan Bronkopneumonia Dengan Masalah Keperawatan Bersihan Jalan Napas Tidak Efektif Menggunakan Terapi Inhalasi Sederhana Dengan Aromaterapi Peppermint Dan Fisioterapi Dada”, memandang bahwa tugas akhir ners tersebut telah memenuhi syarat-syarat ilmiah dan dapat disetujui untuk diseminarkan.

Demikian persetujuan ini diberikan untuk diproses lebih lanjut.

Gowa, 15 Desember 2023



Muthaharah S.Kep., Ns., M.Kep
Pembimbing I



Dr. Arbianingsih, S.Kep., Ns., M.Kep
Pembimbing II

MAKASSAR

LEMBAR PENGESAHAN KARYA TULIS AKHIR

Tugas akhir Ners yang berjudul "Analisis Asuhan Keperawatan Pada Anak Bronkopneumonia Dengan Masalah Keperawatan Bersihan Jalan Napas Tidak Efektif Menggunakan Terapi Inhalasi Sederhana Dengan Aromaterapi *Peppermint*", yang disusun oleh Nurul Ainun Nasir, S.Kep, Nim: 70900122044, mahasiswa program studi Profesi Ners Fakultas Kedokteran dan Ilmu Kesehatan UIN Alauddin Makassar, telah diuji dan dipertahankan dalam sidang munaqasyah yang diselenggarakan pada 29 Desember 2023M bertepatan dengan 16 Jumadil Akhir 1445H, dinyatakan telah dapat diterima sebagai salah satu syarat untuk memperoleh gelar Ners dalam program studi Profesi Ners Jurusan Keperawatan (dengan beberapa perbaikan).

Gowa, 29 Desember 2023 M
16 Jumadil Akhir 1445 H

DEWAN PENGUJI:

Ketua	: Dr. dr. Dewi Setiawati, Sp.Og.,M.Kes	(.....)
Sekretaris	: Eny Sutria, S.Kep., Ns., M.Kes	(.....)
Munaqisy 1	: Dr. Huriati, S.Kep., Ns., M.Kes	(.....)
Munaqisy 2	: Baso Pallawagau, Lc., MA	(.....)
Pembimbing 1	: Muthahharah, S.Kep., Ns., M.Kep	(.....)
Pembimbing 2	: Dr. Hj. Arbianingsih, S.Kep., Ns., M.Kep	(.....)

Disetujui Oleh
Dekan Fakultas Kedokteran dan Ilmu Kesehatan
UIN Alauddin Makassar



Dr. dr. Dewi Setiawati, Sp.Og.,M.Kes
NIP: 19810621 200604 2 005

ALAUDDIN
MAKASSAR

KATA PENGANTAR

Alhamdulillah, segala puji bagi Allah SWT, sang Pengatur Alam Semesta, yang telah memberikan begitu banyak nikmat-Nya, diantaranya nikmat sehat dan kesempatan sehingga penulis dapat sampai ke titik ini, yaitu menyelesaikan tugas Tugas Akhir Ners. Shalawat dan salam tak lupa penulis haturkan kepada baginda Nabi Muhammad SAW, sebagai sebaik baik teladan bagi umat manusia.

Tugas akhir Ners berjudul “Analisis Asuhan Keperawatan Pada Anak Dengan Bronkopneumonia Dengan Masalah Keperawatan Bersihan Jalan Napas Tidak Efektif Menggunakan Terapi Inhalasi Sederhana Dengan Aromaterapi *Peppermint*”. Proses penulisan tugas akhir ini membutuhkan waktu yang tidak singkat dan terbilang tidaklah mudah untuk menyelesaikannya hingga sampai pada tahap ini. Meskipun begitu, halangan dan rintangan tersebut mampu penulis lalui berkat bantuan dari Allah SWT, serta orang-orang baik yang berada di sekitar penulis.

Penulis menyampaikan terima kasih setinggi-tingginya kepada bapak tercinta Muh. Nasir, SE dan ibu tercinta Nuraini, S.Ag serta adik penulis tercinta Nurul Ahsana Nasir yang telah melimpahkan waktu, materi, doa serta kasih sayang yang begitu banyak serta sebagai *support system* nomor 1 bagi penulis, sehingga penulis mampu menyelesaikan penyusunan tugas akhir ini.

Selesainya Tugas Akhir Ners ini tidak terlepas dari bantuan dari banyak pihak, sehingga pada kesempatan ini penulis dengan segala kerendahan hati dan penuh rasa hormat mengucapkan terima kasih sebanyak-banyaknya kepada semua pihak yang telah memberikan bantuan moril maupun materil secara langsung

maupun tidak langsung kepada penulis dalam penyusunan Tugas Akhir Ners ini hingga selesai, utamanya kepada yang penulis hormati:

1. Dr. dr. Dewi Setiawati Sp.Og., M.Kes sebagai Dekan Fakultas Kedokteran dan Ilmu Kesehatan UIN Alauddin Makassar, beserta segenap pegawai akademik yang telah berkontribusi mengelolah serta mengurus pada bagian administrasi dan memberi pelayanan kepada penulis semasa menjalani pendidikan di Fakultas Kedokteran dan Ilmu Kesehatan UIN Alauddin Makassar
2. Dr. Hasnah, S.Kep., M.Kes selaku ketua jurusan Program Studi Profesi Ners, Fakultas kedokteran Dan Ilmu Kesehatan UIN Alauddin Makassar
3. Muthaharah S.Kep., Ns., M.Kep selaku pembimbing I yang dengan ikhlas dan sabar dalam membimbing penulis di tengah kesibukan dan kepadatan jadwal beliau. Memberikan kritik dan masukan yang membangun selama proses penyelesaian Tugas Akhir Ners.
4. Dr. Arbianingsih, S.Kep., Ns., M.Kep selaku pembimbing II yang telah meluangkan waktunya untuk membimbing, memberikan masukan, memberikan dukungan dan motivasi kepada penulis selama proses penyusunan Tugas Akhir Ners.
5. Huriati, S.Kep., Ns., M.Kes selaku penguji I dan Baso Pallawagau, Lc., MA selaku penguji II dalam hal ini sebagai penguji agama yang telah memberikan arahan dan koreksi dalam penyelesaian Tugas Akhir Ners.
6. Kepada keluarga besar penulis, yang senantiasa memberi dukungan, doa dan semangat bagi penulis selama proses penyelesaian Tugas Akhir Ners.

Khususnya kepada tante penulis, Hj. Subaedah yang memberi penulis tempat tinggal yang nyaman, aman dan *feels like home* selama penulis hidup di perantauan

7. Kepada saudara seperjuangan teman-teman profesi ners angkatan XXII yang kebersamai penulis kurang lebih selama tahun yang banyak membantu penulis dalam penyusunan Tugas akhir ini
8. Kepada pemilik NIM 70900123003. *The one who always listening and understanding*, yang sedikit banyak membantu penulis dalam penyelesaian Tugas Akhir Ners ini
9. *Last but not least, i wanna to thank me, for believing in me, for doing all this hard work, for having no days off, for never quitting, for just being me at all times.*

Sekali lagi terima kasih atas dukungan dan bantuan dari berbagai pihak yang tidak bisa penulis sebutkan satu persatu, semoga Allah Swt. melimpahkan rahmat-Nya kepada kita semua. Semoga penelitian ini dapat memberikan sumbangsi ilmu pengetahuan bagi seluruh pembaca serta sebagai pemantik bagi seluruh mahasiswa untuk terus berkarya dalam bidang penelitian.

Gowa, 15 Desember 2023

Penulis,

Nurul Ainun Nasir
70900122044

DAFTAR ISI

PERNYATAAN KEASLIAN KARYA TULIS ILMIAH.....	i
PERSETUJUAN PEMBIMBING.....	ii
LEMBAR PENGESAHAN KARYA TULIS AKHIR	iii
KATA PENGANTAR.....	iv
DAFTAR ISI.....	vii
DAFTAR TABEL.....	xi
ABSTRAK	xii
BAB I PENDAHULUAN.....	1
1.1 Latar Belakang	1
1.2 Rumusan Masalah	6
1.3 Tujuan Penelitian	6
1.3.1 Tujuan Umum	6
1.3.2 Tujuan Khusus	6
1.4 Manfaat Penelitian	7
1.4.1 Manfaat Teoritis	7
1.4.2 Manfaat Aplikatif	7
BAB II TINJAUAN PUSTAKA.....	8
1.5 Konsep Medis.....	8
1.5.1 Definisi.....	8
1.5.2 Etiologi.....	8
1.5.3 Klasifikasi	10
1.5.4 Patofisiologi	13
1.5.5 Manifestasi Klinis	15
1.5.6 Penatalaksanaan	16

1.5.7 Pemeriksaan Penunjang	18
1.5.8 Komplikasi	19
1.6 Konsep Asuhan Keperawatan	20
1.6.1 Konsep Teori Keperawatan yang Terkait	20
1.6.2 Pengkajian	22
1.6.3 Diagnosis Keperawatan.....	27
1.6.4 Perencanaan Keperawatan	28
1.6.5 Implementasi Keperawatan.....	40
1.6.6 Evaluasi Keperawatan.....	40
1.7 Evidence Based Practice in Nursing (EBPN)	41
1.7.1 Pengertian.....	41
1.7.2 Tujuan	43
1.7.3 Indikasi.....	43
1.7.4 Kontraindikasi	44
1.7.5 Prosedur Pemberian	44
1.7.6 Kriteria Evaluasi.....	45
1.7.7 Artikel Utama dan Pendukung.....	46
1.8 Tinjauan Integrasi Keislaman	47
BAB II METODOLOGI PENELITIAN.....	49
2.1 Rancangan Studi Kasus.....	49
2.2 Subjek Studi Kasus	50
2.3 Fokus Studi Kasus.....	50
2.4 Instrumen Studi Kasus	50
2.5 Prosedur Studi Kasus	50
2.5.1 Tahap Persiapan	50

2.5.2 Pengumpulan Data	50
2.5.3 Penyusunan Laporan	51
2.6 Tempat dan Waktu Pengambilan Data Studi Kasus	51
2.7 Analisis Data dan Penyajian Data	51
2.8 Etika Studi Kasus	51
BAB III LAPORAN KASUS.....	53
3.1 Pengkajian	53
3.1.1 Biodata	53
3.1.2 Keluhan Utama/Alasan Masuk Rumah Sakit.....	54
3.1.3 Riwayat Kesehatan.....	54
3.1.4 Riwayat Imunisasi	58
3.1.5 Riwayat Tumbuh Kembang	58
3.1.6 Riwayat Nutrisi	58
3.1.7 Riwayat Psikososial	59
3.1.8 Riwayat Spiritual.....	60
3.1.9 Reaksi Hospitalisasi	60
3.1.10 Aktivitas Sehari-hari	61
3.1.11 Pemeriksaan Fisik	64
3.1.12 Pemeriksaan Tingkat Perkembangan	69
3.1.13 Test Diagnostik	70
3.2 Diagnosis Keperawatan.....	75
3.3 Intervensi Keperawatan.....	76
3.4 Implementasi dan Evaluasi Keperawatan	80
BAB IV PEMBAHASAN.....	90
4.1 Analisis Asuhan Keperawatan	90

4.1.1 Pengkajian Keperawatan.....	90
4.1.2 Diagnosis Keperawatan.....	92
4.1.3 Intervensi Keperawatan.....	94
4.1.4 Implementasi Keperawatan.....	96
4.1.5 Analisis Evaluasi Keperawatan.....	98
4.1.6 Analisis Intervensi EBPN	101
4.2 Keterbatasan.....	105
BAB V PENUTUP.....	106
5.1 Kesimpulan	106
5.2 Saran.....	107
BAB VI DAFTAR PUSTAKA	108
LAMPIRAN.....	112
DAFTAR RIWAYAT HIDUP	113



UNIVERSITAS ISLAM NEGERI
ALAUDDIN
MAKASSAR

DAFTAR TABEL

Tabel 2.3.1 Artikel Utama dan Pendukung.....	46
Tabel 4.1.1 Pola Pemenuhan Nutrisi Anak	59
Tabel 4.1.2 Nutrisi.....	61
Tabel 4.1.3 Cairan.....	62
Tabel 4.1.4 Eliminasi BAB/BAK.....	62
Tabel 4.1.5 Istirahat Tidur.....	62
Tabel 4.1.6 Olahraga.....	63
Tabel 4.1.7 Personal Hygiene	63
Tabel 4.1.8 Aktivitas/Mobilitas Fisik.....	63
Tabel 4.1.9 Rekreasi.....	64
Tabel 4.1.10 Hasil Laboratorium	70
Tabel 4.1.11 Penatalaksanaan	71
Tabel 4.1.12 Data Fokus	72
Tabel 4.1.13 Analisa Data.....	73
Tabel 4.2.1 Diagnosis Keperawatan.....	75
Tabel 4.3.1 Intervensi Keperawatan.....	76
Tabel 4.4.1 Implementasi dan Evaluasi Keperawatan	80

UNIVERSITAS ISLAM NEGERI
ALAUDDIN
MAKASSAR

ABSTRAK

Nama : Nurul Ainun Nasir
NIM : 70900122044
Judul : Analisis Asuhan Keperawatan pada Anak dengan Bronkopneumonia dengan Masalah Keperawatan Bersihan Jalan Napas Tidak Efektif Menggunakan Terapi Inhalasi Sederhana dengan Aromaterapi *Peppermint*

Latar Belakang: Bronkopneumonia merupakan salah satu penyakit pernapasan yang sering terjadi pada anak-anak. Salah satu masalah keperawatan yang sering muncul adalah bersihan jalan napas tidak efektif. Terapi inhalasi sederhana dengan aromaterapi *peppermint* dapat menjadi salah satu intervensi untuk mengatasi masalah tersebut. **Tujuan:**

Tujuan dari studi kasus ini adalah untuk menganalisis asuhan keperawatan pada anak dengan bronkopneumonia yang mengalami masalah keperawatan bersihan jalan napas tidak efektif menggunakan terapi inhalasi sederhana dengan aromaterapi *peppermint*.

Metode: Metode yang digunakan adalah studi kasus dengan pendekatan proses keperawatan. Pengumpulan data dilakukan melalui anamnesis, pemeriksaan fisik, dan pemeriksaan penunjang. Intervensi yang diberikan adalah terapi inhalasi sederhana dengan aromaterapi *peppermint*. **Hasil:** Setelah diberikan intervensi terapi inhalasi sederhana dengan aromaterapi *peppermint* selama 3 hari, didapatkan hasil berupa peningkatan pola napas, penurunan produksi sekret, dan peningkatan kemampuan batuk efektif pada pasien.

Kesimpulan: Terapi inhalasi sederhana dengan aromaterapi *peppermint* efektif dalam mengatasi masalah keperawatan bersihan jalan napas tidak efektif pada pasien anak dengan bronkopneumonia.

Kata Kunci: Bronkopneumonia, Bersihan Jalan Napas Tidak Efektif, Terapi Inhalasi Sederhana, Aromaterapi *Peppermint*

ABSTRACT

Name : Nurul Ainun Nasir

NIM : 70900122044

Title : *Nursing Care Analysis of Children with Bronchopneumonia and Ineffective Airway Clearance Using Simple Inhalation Therapy with Peppermint Aromatherapy*

Background: Bronchopneumonia is one of the respiratory diseases that often occurs in children. One of the nursing problems that often arises is ineffective airway clearance. Simple inhalation therapy with peppermint aromatherapy can be one of the interventions to solve this problem. **Objective:** The purpose of this case study is to analyze nursing care in children with bronchopneumonia who experience the nursing problem of ineffective airway clearance using simple inhalation therapy with peppermint aromatherapy. **Methods:** The method used is a case study with a nursing process approach. Data collection is done through anamnesis, physical examination, and supporting examinations. The intervention given is simple inhalation therapy with peppermint aromatherapy. **Results:** After being given the intervention of simple inhalation therapy with peppermint aromatherapy for 3 days, the results showed an increase in the breathing pattern, a decrease in secretion production, and an increase in the ability to cough effectively in the patient. **Conclusion:** Simple inhalation therapy with peppermint aromatherapy is effective in addressing the nursing problem of ineffective airway clearance in pediatric patients with bronchopneumonia.

Keywords: Bronchopneumonia, Ineffective Airway Clearance, Simple Inhalation Therapy, Peppermint Aromatherapy

UNIVERSITAS ALAUDDIN
ALAUDDIN
MAKASSAR

BAB I

PENDAHULUAN

1.1 Latar Belakang

Penyebab utama kesakitan dan kematian pada anak, terutama balita, adalah infeksi saluran pernapasan akut (ISPA). Jenis kelamin, usia balita, status gizi, riwayat imunisasi, berat badan bayi saat lahir, suplementasi vitamin A, lama menyusui, tingkat pendidikan ibu, pendapatan keluarga, paparan asap rokok, serta pengetahuan, sikap, dan perilaku ibu tentang ISPA merupakan beberapa faktor yang diduga berhubungan dengan ISPA. Pneumonia dapat berkembang dari ISPA. Proses infeksi akut yang merusak jaringan paru-paru (alveoli) disebut pneumonia. Pada anak-anak, bronkopneumonia, yaitu proses infeksi akut pada bronkus, sering terjadi bersamaan dengan pneumonia (Nasution et al. 2015)

Bronkopneumonia atau pneumonia lobaris atau pneumonia segmental adalah jenis pneumonia yang memengaruhi bronkus dan jaringan paru-paru disekitarnya (Widiastuti et al. 2022). Satu atau lebih lobus paru-paru mungkin terkena bronkopneumonia, penyakit peradangan pada sistem pernapasan yang ditandai dengan bercak infiltrasi bakteri, virus, atau jamur. Bakteri-bakteri ini mampu menyebar dalam jarak dekat melalui percikan ludah saat penderita bersin atau batuk, yang kemudian terhirup oleh sekitarnya. Inilah sebabnya lingkungan menjadi salah satu faktor risiko berkembangnya bronkopneumonia (Prastio et al. 2023).

World Health Organization menerangkan bahwa penyakit menular termasuk infeksi saluran pernapasan akut, diare, malaria, komplikasi kelahiran prematur, asfiksia saat lahir, trauma neonatal dan cacat lahir bawaan tetap menjadi

penyebab utama kematian anak di bawah usia 5 tahun secara global (Armenakyan 2023). WHO melaporkan bahwa bronkopneumonia menyebabkan antara 800.000 hingga 2 juta kematian pada anak setiap tahunnya. Pada tahun 2017 tercatat sebanyak 808.694 anak terbunuh akibat bronkopneumonia (Indri and Siti 2020). Pada tahun 2019, kasus pneumonia termasuk bronkopneumonia menyumbang 740.180 (14%) kasus kematian anak usia dibawah 5 tahun (Kementerian Kesehatan Republik Indonesia 2023).

Data Penyebab utama kematian terbanyak pada kelompok anak balita (12-59 bulan) adalah diare sebesar 10,3% dan pneumonia sebesar 9,4%. Penyebab kematian lainnya, yaitu demam berdarah, kelainan kongenital jantung, tenggelam, cedera, kecelakaan, kelainan kongenital lainnya, COVID-19, infeksi parasit, dan penyebab lainnya. Profil Kesehatan Indonesia 2021 menyatakan jumlah keseluruhan anak yang menderita pneumonia termasuk bronkopneumonia di indonesia mencapai (31,4%) Jawa Timur (50,0%), Banten (46,2%), dan Lampung (40,6%) merupakan provinsi dengan temuan pneumonia pada balita paling banyak (Kemenkes RI 2022).

Di provinsi sulawesi selatan pada tahun 2017, terdapat perkiraan sekitar 86.335 kasus pneumonia pada balita, dengan 5.828 kasus yang berhasil ditemukan dan ditangani (6,75%). Sementara itu, pada tahun 2018, jumlah perkiraan penderita pneumonia pada balita turun menjadi 32.261 kasus, dengan 5.282 balita yang berhasil ditemukan dan ditangani (16,37%). Tahun 2019 mencatat perkiraan sekitar 32.876 kasus, di mana 5.682 penderita berhasil ditemukan dan ditangani. Pada tahun 2020, perkiraan jumlah kasus pneumonia mencapai 33.345, tetapi hanya

2.736 penderita yang berhasil ditemukan (8,21%). Di Kota Makassar sendiri ditemukan sebanyak 207 kasus balita pneumonia dengan 5.670 kasus perkiraan balita dengan pneumonia pada tahun 2020 (DINKES SULSEL 2021).

Berdasarkan informasi yang dihimpun di RSUD Syekh Yusuf Gowa pada bulan Oktober 2023, terdapat 245 pasien anak yang dirawat di Ruang Perawatan Anak, dengan 8 pasien diantaranya didiagnosis bronkopneumonia.

(Sari et al. 2023) menyatakan bahwa pertukaran gas yang tidak adekuat, pola napas yang buruk, kecemasan, panas, dan kekurangan nutrisi merupakan beberapa masalah keperawatan yang sering muncul pada anak dengan bronkopneumonia. Jika tidak segera ditangani akan menimbulkan masalah seperti meningitis, atelektasis, emfisema, otitis media akut, dan empiema (Nurarif and Kusuma 2015).

Bronkopneumonia ditandai dengan gejala demam tinggi, gelisah, dispnea (kesulitan bernapas), napas cepat dan dangkal, muntah, diare, dan batuk kering (Amelia et al., 2018). Proses peradangan yang terjadi dalam bronkopneumonia menyebabkan munculnya manifestasi klinis tertentu, salah satunya adalah masalah bersihan jalan napas yang tidak efektif. Ini merujuk pada ketidakmampuan untuk membersihkan sekret atau adanya obstruksi dalam jalan napas, yang dapat mengakibatkan kesulitan mempertahankan patensi (keberlanjutan) jalan napas. Karakteristik dari bersihan jalan napas tidak efektif adalah batuk dengan akumulasi sputum, sesak, suara napas abnormal atau ronchi. jika tidak ditangani dengan cepat, dapat mengakibatkan masalah yang lebih serius seperti kesulitan bernapas yang parah dan berpotensi menyebabkan kematian (PPNI, 2017).

Menurut Ridha (2014) untuk mengatasi bronkopneumonia dengan

pembersihan jalan napas yang tidak adekuat, diperlukan terapi farmakologis dan nonfarmakologis. Terapi farmakologis meliputi antibiotik dan terapi nebulisasi, yang bertujuan untuk mengurangi dispnea yang disebabkan oleh penyempitan jalan napas atau bronkospasme akibat hipersekresi mukus. Terapi inhalasi merupakan salah satu jenis terapi nonfarmakologis. Angriani & Relina (2020) menerangkan bahwa Terapi inhalasi adalah metode pemberian obat yang dilakukan dengan cara menghirup atau mengonsumsi obat dalam bentuk aerosol melalui saluran napas. Tujuan dari terapi inhalasi adalah untuk mencapai efek bronkodilatasi, memperlebar lumen bronkus, mengencerkan dahak untuk memudahkan pengeluaran, serta mengurangi hiperaktivitas bronkus dan mengatasi infeksi. (Prastio et al. 2023).

Terapi nonfarmakologis atau komplementer yang disebut aromaterapi digunakan untuk membantu membersihkan saluran pernapasan. Molekul minyak esensial masuk ke rongga hidung melalui inhalasi dan mengaktifkan sistem limbik, yang memengaruhi emosi dan ingatan. Sistem ini terkait erat dengan kelenjar pituitari, kelenjar adrenal, hipotalamus, dan organ lain serta bagian tubuh yang mengendalikan tekanan darah, detak jantung, stres, ingatan, keseimbangan hormon, dan pernapasan. Aromaterapi mengirimkan pesan ke seluruh tubuh yang memicu pelepasan senyawa neurokimia. Molekul-molekul ini dapat menimbulkan sensasi damai, rileks, terangsang, atau senang. (Prastio et al. 2023).

Aromaterapi yang umum digunakan adalah *peppermint* (*mentha piperita*). Bahan aktif dalam *peppermint* adalah menthol, senyawa organik yang memberikan sensasi dingin ketika diaplikasikan pada mulut atau kulit. Menthol, sebagai bahan

aktif utama di *peppermint*, memiliki kemampuan melegakan hidung, membuat pernapasan menjadi lebih mudah. Menthol juga berfungsi sebagai anestesi ringan yang bersifat sementara. *Peppermint* mengandung vitamin A dan C, serta beberapa mineral. Penggunaan *peppermint* seringkali untuk membantu mengatasi flu dan meredakan peradangan. Kandungan utama yang signifikan dalam aromaterapi *peppermint* adalah menthol sebanyak 50%, yang bermanfaat sebagai agen antiinflamasi dan pelega tenggorokan (Amelia, Oktorina, and Astuti 2018).

Riset (Amelia et al. 2018) menunjukkan nilai p-value sebesar $0,002 < 0,05$ yang berarti bahwa aromaterapi *peppermint* dapat memberikan pengaruh terhadap masalah keperawatan terkait ketidakefektifan bersihan jalan nafas pada pasien anak dengan bronkopneumonia usia 1 sampai 5 tahun yang ditandai dengan gejala sesak nafas dan penumpukan sputum dimana baik laju pernafasan maupun jumlah sputum yang dihasilkan semakin menurun.

Setelah intervensi selama tiga hari, temuan penelitian (Prastio et al. 2023) mengungkapkan bahwa laju pernapasan kedua pasien dapat ditingkatkan dengan inhalasi sederhana. Sebelum menerima inhalasi sederhana, kedua pasien menunjukkan hasil yang sama, khususnya >40 x/menit; setelah tiga hari inhalasi sederhana, kedua pasien menunjukkan hasil yang sama, khususnya <40 x/menit.

Berdasarkan uraian di atas, diperlukan terapi yang tepat untuk mengatasi masalah pernapasan, terutama pada anak-anak dengan masalah pembersihan jalan napas yang tidak efisien karena selain membuat sulit bernapas, masalah ini dapat menghambat pertumbuhan dan perkembangan anak jika dibiarkan dalam jangka waktu lama. Karena ketidakefektifan perawatan masalah pembersihan jalan napas,

penulis tertarik untuk melakukan intervensi inhalasi sederhana dengan aromaterapi peppermint di bangsal anak RSUD Syekh Yusuf Gowa.

1.2 Rumusan Masalah

Didasarkan apa yang melatarbelakanginya, hingga dibuatlah susunan permasalahannya yakni “Bagaimana Analisis Asuhan Keperawatan pada anak dengan Bronkopneumonia dengan masalah keperawatan bersihan jalan napas tidak efektif menggunakan terapi inhalasi sederhana dengan aromaterapi *peppermint*?”

1.3 Tujuan Penelitian

1.3.1 Tujuan Umum

Tujuan umum penulis dalam penelitian ini adalah untuk menganalisis Asuhan Keperawatan pada anak dengan Bronkopneumonia dengan masalah keperawatan bersihan jalan napas tidak efektif menggunakan terapi inhalasi sederhana dengan aromaterapi *peppermint*.

1.3.2 Tujuan Khusus

- a. Agar diketahuinya pengkajian keperawatan pada pasien anak yang mengalami Bronkopneumonia dengan masalah bersihan jalan napas tidak efektif
- b. Agar diketahuinya diagnosis keperawatan pada pasien anak yang mengalami Bronkopneumonia dengan masalah bersihan jalan napas tidak efektif
- c. Agar diketahuinya intervensi keperawatan pada pasien anak yang mengalami Bronkopneumonia dengan masalah bersihan jalan napas tidak efektif

- d. Agar diketahuinya implementasi keperawatan pada pasien anak yang mengalami Bronkopneumonia dengan masalah bersihan jalan napas tidak efektif
- e. Agar diketahuinya evaluasi keperawatan pada pasien anak yang mengalami Bronkopneumonia dengan masalah bersihan jalan napas tidak efektif
- f. Agar diketahuinya asuhan keperawatan pada pasien anak yang mengalami Bronkopneumonia dengan masalah bersihan jalan napas tidak efektif menggunakan terapi inhalasi sederhana dengan aromaterapi *peppermint*.

1.4 Manfaat Penelitian

1.4.1 Manfaat Teoritis

Melalui pemberian penanganan terhadap kesulitan keperawatan berupa bersihan jalan napas yang buruk, hasil penelitian ini diharapkan dapat memberikan kontribusi bagi kemajuan ilmu pengetahuan, khususnya disiplin ilmu keperawatan tentang asuhan keperawatan pada pasien anak dengan bronkopneumonia.

1.4.2 Manfaat Aplikatif

Dalam memberikan terapi nonfarmakologis pada pasien anak yang menderita bronkopneumonia, penelitian ini dapat dijadikan salah satu pilihan referensi.

BAB II

TINJAUAN PUSTAKA

1.5 Konsep Medis

1.5.1 Definisi

Satu atau lebih lobus paru-paru mungkin terkena bronkopneumonia, suatu kondisi peradangan pada sistem pernapasan yang ditandai oleh bercak infiltrasi bakteri, virus, atau jamur (Prastio et al. 2023). Pneumonia merupakan penyakit karena adanya inflamasi maupun pembengkakan disebabkan bakteri, virus, jamur yang menyebabkan infeksi/peradangan pada saluran pernapasan dan jaringan paru (Agustyan 2015 dalam Prastio et al., 2023).

Bronkopneumonia disebut juga Pneumonia lobularis adalah kondisi peradangan pada jaringan paru-paru yang terlokalisir, umumnya mempengaruhi bronkiolus dan alveolus di sekitarnya. Penyakit ini lebih sering terjadi pada anak-anak dan balita, disebabkan oleh berbagai faktor penyebab seperti bakteri, virus, jamur, dan benda asing. Sebagian besar kasus pneumonia disebabkan oleh mikroorganisme, meskipun terdapat juga sejumlah penyebab non-infeksi yang perlu diperhatikan. Bronkopneumonia sering kali dianggap sebagai infeksi sekunder terjadi pada kondisi-kondisi yang melemahkan sistem kekebalan tubuh, namun bisa juga menjadi infeksi primer yang umumnya terjadi pada anak-anak dan orang dewasa (Sari and Lintang 2022).

1.5.2 Etiologi

Sebagaimana yang dinyatakan oleh Kusuma & Nurafif (2015) Secara umum, mekanisme pertahanan tubuh terhadap virulensi organisme patogenik terganggu, yang mengakibatkan bronkopneumonia. Refleks glotis dan batuk,

lapisan lendir, gerakan silia yang membantu pengeluaran kuman dari organ pernapasan, dan pembentukan sekresi humoral lokal merupakan bagian dari strategi pertahanan tubuh terhadap saluran pernapasan pada manusia normal yang sehat.

Penyebab bronkopneumonia dapat berasal dari infeksi bakteri, virus, atau jamur yang menyebar ke bronkus dan jaringan paru-paru sekitarnya. Bakteri yang seringkali menjadi penyebab bronkopneumonia meliputi *Streptococcus pneumoniae*, *Haemophilus influenzae*, dan *Staphylococcus aureus*. Sementara itu, virus seperti influenza, virus respiratori sincytial, dan adenovirus juga dapat menyebabkan kondisi ini. Pada individu dengan sistem kekebalan yang lemah, jamur seperti *Candida* dan *Aspergillus* juga dapat menjadi penyebab bronkopneumonia. Aspirasi makanan, sekresi orofaringal atau isi lambung ke dalam paru serta terjadi karena kongesti paru yang lama juga dapat menjadi penyebab terjadinya bronkopneumonia (Yunike et al. 2023).

Bronkopneumonia merupakan infeksi sekunder yang umumnya disebabkan oleh virus yang memasuki saluran pernapasan, menyebabkan peradangan pada bronkus dan alveolus. Inflamasi pada bronkus ditandai dengan penumpukan sekret, yang dapat menyebabkan gejala seperti demam, batuk produktif, ronchi positif, dan mual. Jika penyebaran kuman mencapai alveolus, komplikasi yang mungkin terjadi melibatkan kolaps alveoli, fibrosis, emfisema, dan atelektasis (Nursalam 2013a).

1.5.3 Klasifikasi

Lebih sering, morfologi, bentuk klinis, dan agen digunakan untuk mengklasifikasikan pneumonia. Etiologinya bisa berupa aspirasi benda asing, bakteri, virus, atau tidak biasa.

a. Pneumonia Virus

Anak-anak dari segala usia dapat terkena pneumonia virus, yang lebih umum daripada pneumonia bakteri dan umumnya terkait dengan Virus Infeksi Saluran Pernapasan Atas (Virus URI). Virus Sinkronisasi Pernapasan (RSV) pada bayi dan influenza, parainfluenza, enterovirus, adenovirus, dan human metapneumovirus pada anak-anak yang lebih besar termasuk di antara virus yang menyebabkan pneumonia. Gambaran klinis, yang meliputi usia anak, riwayat medis, musim dalam setahun, dan hasil dari radiografi dan tes laboratorium, biasanya digunakan untuk membedakan virus. Anak-anak yang mengalami infeksi saluran pernapasan virus lebih rentan terhadap invasi bakteri berikutnya, terutama ketika terdapat sekresi bronkial. Pilihan pengobatan untuk gejala dapat mencakup oksigenasi, perawatan kenyamanan (seperti oksigen), pemantauan hidrasi, dan dukungan keluarga. Terapi antimikroba biasanya disediakan untuk anak-anak dimana, infeksi bakteri ditunjukkan oleh kultur yang sesuai. (Aprina et al. 2022)

b. Pneumonia Atipikal Primer

Pneumonia atipikal adalah penyebab paling umum dari *community-acquired pneumonia* pada anak-anak berusia 5 tahun atau lebih. Kejadian

bronkopneumonia ini cenderung meningkat selama musim dingin dan lebih umum terjadi dalam lingkungan yang padat. Sebagian besar individu yang terinfeksi pulih dari penyakit akut tersebut di rumah dalam waktu 7 hingga 10 hari dengan pengobatan simptomatik, diikuti oleh periode pemulihan selama 1 minggu. Pada kondisi ini, jarang terjadi hospitalisasi pada anak-anak. (Aprina et al. 2022)

c. Pneumonia Bakteri

Bakteri patogen yang paling sering menjadi penyebab pneumonia yang didapat dari masyarakat pada anak-anak maupun orang dewasa adalah faktor utama penyebabnya. Pada anak-anak, pneumonia bakteri menunjukkan pola yang berbeda, yang memudahkan untuk membedakannya dari bentuk pneumonia lainnya. Selain itu, mikroorganisme penyebab pneumonia ini menghasilkan gambaran klinis yang berbeda. Pneumonia bakteri pada anak-anak sering dimulai secara mendadak dan umumnya didahului oleh infeksi virus, yang menyebabkan peningkatan jumlah bakteri patogenik di saluran napas atas. (Aprina et al. 2022)

Anak yang mengalami pneumonia bakteri umumnya menunjukkan ketidaknyamanan dan beberapa tanda serta gejala khas. Gejala melibatkan demam, malaise, pernapasan yang cepat dan dangkal, batuk, dan nyeri dada yang memburuk ketika anak bernapas dalam. Rasa sakit ini dapat menjalar ke abdomen dan kadang-kadang disalah artikan sebagai apendiksitis. Kejadian menggigil dan gejala meninggal (meningisme)

tanpa adanya meningitis seringkali terjadi pada kondisi ini. (Aprina et al. 2022)

d. Pneumonia Aspirasi Benda Asing

Aspirasi cairan atau makanan merupakan risiko khusus pada anak yang mengalami kesulitan menelan atau tidak mampu menelan karena kelumpuhan, kelemahan, kelainan kongenital, atau kurangnya refleks batuk. Risiko juga meningkat pada anak yang diberi makan paksa, terutama ketika menangis atau bernapas dengan cepat. Tanda-tanda klinis aspirasi sekret oral mungkin sulit dibedakan dari bentuk-bentuk lain pneumonia bakterial akut. Gejala klasik pneumonia melibatkan peningkatan batuk atau demam dengan dahak yang memiliki bau busuk, penurunan tingkat oksigenasi, adanya infiltrat pada radiografi dada, dan tanda-tanda lain dari keterlibatan saluran napas bawah. Namun, penyimpangan ini dapat berlangsung selama berminggu-minggu, bahkan ketika anak mulai merasa lebih baik. Kasus aspirasi jarang menyebabkan kematian segera karena kekurangan oksigen; lebih sering, membran mukosa yang teriritasi menjadi tempat infeksi bakteri sekunder. Selain dari cairan, makanan, muntahan, dan sekret nasofaring, zat lain seperti hidrokarbon, lipid, bubuk, dan pewarna kontras atau barium juga dapat menyebabkan pneumonia. Tingkat keparahan cedera paru tergantung pada pH bahan yang teraspirasi (Aprina et al. 2022).

1.5.4 Patofisiologi

Aspirasi sekresi orofaring yang mengandung mikroba merupakan rute yang paling umum bagi patogen untuk masuk ke paru-paru. Mikroorganisme juga dapat terhirup setelah dilepaskan melalui batuk, bersin, atau berbicara. Karena infeksi di berbagai bagian tubuh, bakteri akhirnya dapat menyebar ke paru-paru. Bronkopneumonia biasanya disebabkan oleh mikroorganisme seperti jamur, bakteri, atau virus, dan juga dapat disebabkan oleh faktor lain termasuk hidrokarbon (seperti minyak bumi, bensin), serta aspirasi (masuknya isi lambung ke saluran pernapasan). Pada awalnya, mikroorganisme memasuki tubuh melalui tetesan air liur, menembus saluran pernapasan bagian atas, dan menyebabkan respons imunologis. Respons ini menyebabkan peradangan, yang memicu adaptasi tubuh dengan meningkatkan suhu tubuh, yaitu demam pada individu yang terkena. Respons peradangan ini juga menghasilkan produksi sekresi. Seiring berjalannya waktu, sekresi akan terakumulasi di bronkus, menyebabkan penyempitan bronkus dan kesulitan bernapas pada pasien. Selain itu, sekresi yang terkumpul di bronkus dapat mencapai alveoli paru-paru dan mengganggu sistem pertukaran gas paru-paru (Sari et al. 2023).

Bila kuman tersebut terbawa oleh darah, mereka berpotensi menyebabkan infeksi saluran pencernaan selain infeksi saluran pernapasan. Flora normal dapat diubah oleh bakteri ini menjadi patogen usus, yang dapat menyebabkan masalah pada sistem pencernaan.

Karena adanya mekanisme pertahanan paru-paru, paru-paru sering kali tidak mengalami perkembangbiakan mikroba dalam jumlah besar saat berada

dalam kondisi sehat. Sistem kekebalan tubuh terganggu saat kuman ditemukan di paru-paru, yang memungkinkan mikroba berkembang biak dan menyebabkan penyakit. Aspirasi bahan di nasofaring dan orofaring, penyebaran langsung dari lokasi lain melalui aliran darah, dan penghirupan langsung dari udara adalah beberapa cara mikroorganisme dapat memasuki sistem pernapasan dan paru-paru (penyebaran hematogen) (Nurarif and Kusuma 2015).

Bila pertahanan tubuh tidak cukup kuat, mikroorganisme dapat menembus saluran pernapasan dan mencapai alveoli, menyebabkan peradangan pada dinding alveoli dan jaringan di sekitarnya. Setelah mencapai alveoli, mikroorganisme memicu suatu proses peradangan yang melibatkan empat tahap (Bradley 2011):

a. Stadium I/Hipertermia (4-12 jam pertama atau stadium kongesti)

Pada Stadium I, yang disebut hiperemia, mengacu pada respons awal peradangan yang terjadi di wilayah yang baru terinfeksi. Tahap ini ditandai dengan peningkatan aliran darah dan permeabilitas kapiler di lokasi infeksi. Hiperemia ini terjadi karena pelepasan mediator peradangan dari sel-sel mast setelah aktivasi sel imun dan cedera jaringan. Mediator peradangan tersebut melibatkan zat seperti histamin dan prostaglandin. (Bradley 2011)

b. Stadium II/Hepatisasi Merah (48 jam berikutnya)

Pada Stadium II, disebut hepatitis merah karena terjadi saat alveolus terisi oleh sel darah merah, eksudat, dan fibrin yang dihasilkan oleh penjamu

(host) sebagai bagian dari reaksi peradangan. Lobus yang terkena menjadi padat karena penumpukan leukosit, eritrosit, dan cairan sehingga warna paru-paru menjadi merah dan ketika diraba terasa seperti hepar. Pada stadium ini, udara di alveoli menjadi minimal atau bahkan tidak ada sama sekali, sehingga menyebabkan kesulitan bernapas pada orang dewasa. Stadium ini berlangsung sangat singkat, hanya sekitar 48 jam. (Bradley 2011)

c. Stadium III/Hepatisasi Kelabu (3-8 hari berikutnya)

Pada Stadium III atau disebut juga hepatisasi kelabu, terjadi ketika sel-sel darah putih mengkolonisasi daerah paru yang terinfeksi. Pada saat ini, endapan fibrin terakumulasi di seluruh wilayah yang mengalami cedera, dan proses fagositosis terjadi terhadap sisa-sisa sel. Eritrosit di alveoli mulai diresorpsi, sementara lobus tetap padat karena berisi fibrin dan leukosit. Warna merah berubah menjadi pucat kelabu, dan kapiler darah tidak lagi mengalami kongesti. (Bradley 2011)

d. Stadium IV/Resolusi (7-11 hari berikutnya)

Pada Stadium IV atau disebut juga resolusi, terjadi ketika respons imun dan peradangan mereda. Sisa-sisa sel, fibrin, dan eksudat mengalami lisis dan diabsorpsi oleh makrofag, sehingga jaringan kembali ke struktur semula. (Bradley 2011)

1.5.5 Manifestasi Klinis

Beberapa tanda dan gejala dari kasus bronkopneumonia adalah:

- a. Munculnya gejala yang datang tiba-tiba, biasanya didahului oleh

infeksi saluran nafas atas

- b. Munculnya demam (39°C - 40°C) kadang-kadang disertai kejang karena demam yang tinggi, jika anak/penderita terus menerus demam dengan suhu tubuh tinggi dapat dianggap sebagai pasien pneumonia potensial (Zec 2016)
- c. Ditemukan bunyi ronchi dan wheezing pada saat pemeriksaan bunyi napas
- d. Batuk dengan sputum kental
- e. Nafsu makan menurun
- f. Rasa nyeri di dada pada saat batuk
- g. Kadang-kadang disertai muntah (Prihanto et al. 2022)

1.5.6 Penatalaksanaan

Penatalaksanaan yang dapat diberikan pada anak dengan bronkopneumonia adalah:

- a. Penatalaksanaan Farmakologi
 - 1) Pemberian obat antibiotik penisilin ditambah dengan kloramfenikol 50-70 mg/kg BB/hari atau diberikan antibiotik yang mempunyai spectrum luas seperti ampisilin, Pengobatan ini diberikan hingga pasien bebas demam selama 4-5 hari. Antibiotik spektrum luas disarankan, seperti sefalosporin generasi ketiga atau kombinasi beta-laktam/klavulanat dan aminoglikosida (Ridha 2014)

2) Terapi O₂, terapi hidrasi, dan antipiretik termasuk di antara terapi yang diberikan kepada pasien. Pasien diberikan parasetamol sebagai antipiretik. Anda dapat memberikan parasetamol secara oral atau sebagai sirup, atau sebagai tetes (3 x 0,5 cc sehari). Paracetamol diberikan sebagai tindakan pengobatan ketika terjadi peningkatan suhu tubuh mencapai 38°C. Selain itu, paracetamol juga dapat diberikan untuk menjaga kenyamanan pasien serta mengontrol batuk. (Alexander and Anggraeni 2017)

3) Terapi nebulasi menggunakan salbutamol diberikan pada pasien dengan dosis 1 repul/8 jam. Hal ini sesuai dengan dosis yang disarankan yaitu 0,5 mg/kgBB. Tujuan terapi nebulisasi adalah untuk mengurangi gangguan pernapasan yang disebabkan oleh bronkospasme atau penyempitan saluran napas yang disebabkan oleh sekresi lendir yang berlebihan. Meskipun salbutamol mencegah sel mast paru melepaskan mediator 9,11, terapi nebulisasi bukanlah cara yang paling efektif untuk mengobati bronkopneumonia. Penggunaan dua antibiotik merupakan standar emas untuk mengobati bronkopneumonia. (Alexander and Anggraeni 2017)

b. Penatalaksanaan Non Farmakologi

Samuel (2014) menerangkan bahwa gejala infeksi pernapasan sering mencakup demam, hidung tersumbat, dan pilek. Demam dapat diatasi dengan menggunakan kompres air panas dan antipiretik alami.

Sementara itu, batuk pada kasus pilek dapat diobati dengan metode alami. Untuk bayi dengan batuk dan sekresi, teknik fisioterapi pernapasan dapat digunakan. Fisioterapi dada mencakup aplikasi terapeutik drainase postural, tepuk tangan/perkusi, dan getaran pada pasien yang mengalami gangguan pernapasan (Sari et al. 2023).

1.5.7 Pemeriksaan Penunjang

Beberapa pemeriksaan penunjang yang dapat dilakukan untuk mendiagnosis bronkopneumonia antara lain:

- a. Foto Rontgen Dada: Pemeriksaan yang umum dilakukan untuk mendiagnosis bronkopneumonia adalah foto rontgen dada. Foto rontgen ini dapat memberikan gambaran visual mengenai perubahan dalam paru-paru, seperti bercak atau bayangan yang menunjukkan adanya infeksi. Pemeriksaan ini membantu dalam identifikasi dan evaluasi kondisi paru-paru untuk mendukung diagnosis bronkopneumonia.
- b. CT Scan Dada: CT scan pada dada bisa memberikan informasi yang lebih rinci mengenai perubahan pada paru-paru, sehingga dapat membantu dokter dalam menilai sejauh mana tingkat keparahan infeksi.
- c. Pemeriksaan Darah: Pemeriksaan darah dapat mengindikasikan keberadaan tanda-tanda peradangan atau infeksi dalam tubuh.
- d. Tes Dahak: Pemeriksaan dahak dapat membantu dokter dalam mengidentifikasi jenis bakteri yang menyebabkan infeksi, memudahkan penentuan antibiotik yang paling sesuai untuk digunakan.

- e. Pulse Oximetry: Ini adalah tes yang digunakan untuk mengukur tingkat oksigen dalam darah dan dapat membantu dokter mengevaluasi sejauh mana tingkat keparahan infeksi.
- f. Bronchoscopy: Bronkoskopi adalah prosedur yang digunakan untuk visualisasi langsung saluran napas melalui bronkoskop (Hidayat 2013).

1.5.8 Komplikasi

Komplikasi pneumonia pneumokokus lebih banyak terjadi pada anak-anak, orang dewasa yang lebih tua (usia 65 atau lebih), dan individu dengan penyakit tertentu, seperti diabetes. Diantara komplikasi potensial bronkopneumonia adalah:

- a. Infeksi virus atau sepsis adalah komplikasi pneumonia yang paling umum dan terjadi ketika bakteri penyebab pneumonia menyebar ke dalam aliran darah. Penyebaran bakteri dapat menyebabkan syok septik atau infeksi sekunder metastatik seperti meningitis terutama pada bayi, peritonitis, dan endokarditis terutama pada pasien dengan penyakit jantung vulva atau artritis septik
- b. Abses paru-paru adalah penumpukan nanah di paru-paru yang meradang
- c. Emfisema adalah suatu kondisi dimana nanah menumpuk di rongga pleura ditemukan di suatu tempat atau seluruh rongga pleura
- d. Atelektasis merupakan pengembangan paru-paru yang belum sempurna atau kolaps merupakan akibat dari kurangnya mobilitas refleks batuk menghilang apabila penumpukan secret karena berkurangnya daya kembang paru-paru dan penumpukan secret ini menyebabkan obstruksi

bronkus

- e. Miokarditis merupakan peradangan pada katup endokardial
- f. Meningitis merupakan infeksi yang menyerang membrane otak (Putri and Amalia 2023)

1.6 Konsep Asuhan Keperawatan

1.6.1 Konsep Teori Keperawatan yang Terkait

Virginia Henderson melihat pasiennya sebagai orang unik yang membutuhkan bantuan untuk mendapatkan kembali kebebasan dan keutuhan fisik dan mental mereka. Henderson mengklaim bahwa praktik perawat berbeda dari praktik dokter (Risna and Irwan 2021)

Selain menyoroti nilai seni dalam keperawatan, Henderson menyajikan 14 kebutuhan dasar manusia yang menjadi dasar perawatan keperawatan. Hakikat Keperawatan: Definisi dan Implikasinya bagi Praktik, Penelitian, dan Pendidikan adalah judul bukunya. Henderson menyajikan 14 kebutuhan dasar manusia yang membentuk kerangka kerja untuk perawatan keperawatan:

- a. Bernapas secara teratur
- b. Mengonsumsi makanan dan cairan yang cukup
- c. Membuang zat sisa tubuh
- d. Mengubah dan menjaga postur tubuh
- e. Istirahat dan tidur
- f. Memilih pakaian yang sesuai dan memutuskan apakah akan memakai atau melepas pakaian

- g. Mengatur pakaian dan lingkungan sekitar untuk menjaga suhu tubuh dalam kisaran normal
- h. Menjaga kebersihan tubuh, mengenakan pakaian yang sesuai, dan menggunakan tabir surya
- i. Menghindari tindakan yang dapat membahayakan lingkungan atau orang lain
- j. Mampu mengungkapkan kebutuhan, keinginan, gagasan, dan perhatian kepada orang lain
- k. Beribadah sesuai dengan keyakinannya
- l. Berusaha agar merasa puas
- m. Terlibat dalam kegiatan rekreasi
- n. Kembangkan keingintahuanmu dengan cara yang meningkatkan pengembangan diri, kesehatan teratur, dan pemanfaatan fasilitas medis yang tersedia (Risna and Irwan 2021)

Ada empat kategori yang membagi empat belas kebutuhan dasar manusia: biologis, psikologis, sosial, dan spiritual. Lebih jauh, Henderson menegaskan bahwa tubuh dan pikiran manusia tidak dapat dipisahkan satu sama lain. Dengan cara yang sama, keluarga dan pasien membentuk satu kesatuan. Menurut Henderson, terdapat 14 komponen kebutuhan dasar manusia yang merupakan aspek-aspek yang harus diperhatikan dalam memberikan perawatan. Henderson melihat manusia sebagai individu yang memerlukan bantuan untuk mencapai kesehatan, kebebasan, pengalaman kematian yang damai, dan pencapaian kemandirian. (Risna and Irwan 2021)

1.6.2 Pengkajian

Pengkajian merupakan catatan yang mencatat hasil dari proses pengumpulan informasi dari pasien, membentuk dasar data mengenai pasien, dan merekam tanggapan kesehatan pasien. Oleh karena itu, hasil pengkajian dapat membantu dalam mengidentifikasi masalah kesehatan pasien secara tepat. Tujuan dokumentasi pada dasarnya adalah untuk memperoleh data yang cukup untuk merancang strategi perawatan yang sesuai. Pengkajian dibagi atas dua jenis yakni data objektif dan subjektif. Data hasil pengkajian perlu didokumentasikan dengan baik (Yustiana Olfah and Ghofur 2016).

a. Biodata

1) Identitas Pasien

Nama/ Nama panggilan, tempat tanggal lahir, usia, jenis kelamin, agama, pendidikan, alamat, tanggal masuk, tanggal pengkajian, diagnosa medis, rencana terapi.

2) Identitas Orang Tua/Penanggung Jawab

Nama ayah dan ibu atau penanggung jawab, usia, pendidikan, pekerjaan, sumber penghasilan, agama, alamat.

3) Identitas Saudara Kandung

Form Identitas Saudara Kandung

No	Nama	Usia	Hubungan	Status Kesehatan
1				
2				
Dst.				

b. Keluhan Utama :

Saat dikaji biasanya penderita bronkopneumonia mengeluh sesak nafas.

c. Riwayat Penyakit Sekarang :

Pada penderita bronkopneumonia biasanya merasakan sulit untuk bernafas, dan disertai dengan batuk berdahak, terlihat otot bantu pernafasan, adanya suara nafas tambahan, penderita biasanya juga lemah dan tidak nafsu makan, kadang disertai diare. (Sari et al. 2023)

d. Riwayat Penyakit Dahulu :

Anak sering menderita penyakit saluran pernafasan bagian atas, memiliki riwayat penyakit campak atau pertusis serta memiliki faktor pemicu bronkopneumonia misalnya riwayat terpapar asap rokok, debu atau polusi dalam jangka panjang. (Sari et al. 2023)

e. Pemeriksaan Fisik :

1) Inspeksi

Gejala-gejala berikut harus diperhatikan: nyeri dada saat menghirup udara, sianosis, dispnea, cuping hidung melebar, perut kembung, dan batuk yang berubah dari tidak produktif menjadi produktif.

Untuk anak-anak berusia dua hingga dua belas bulan, frekuensi takipnea maksimum adalah 50 kali per menit atau lebih; untuk anak-anak berusia dua belas hingga lima tahun, frekuensi maksimum adalah 40 kali per menit atau lebih. Terjadinya tarikan dinding dada ke dalam selama fase inspirasi harus dikenali. Tarikan dinding dada ke dalam pada kasus pneumonia berat akan mudah terlihat. (Sari et al. 2023)

2) Palpasi

Getaran fremitus hanya terasa pada sisi yang tidak mengeluarkan sekret; biasanya terdengar di area yang berisi cairan atau sekret, tetapi lemah. (Sari et al. 2023)

3) Perkusi

Biasanya, perkusi pada paru-paru menghasilkan suara yang nyaring; namun, ketika terjadi bronkopneumonia, suara yang dihasilkan oleh perkusi biasanya tumpul. (Sari et al. 2023)

4) Auskultasi

Mendekatkan telinga ke mulut atau hidung bayi memungkinkan auskultasi dasar. Anda mungkin mendengar mengi, ronki, atau stridor pada anak-anak yang menderita pneumonia. Suara napas akan berkurang saat menggunakan stetoskop, bersamaan dengan ronki halus pada postur yang tidak nyaman dan ronki basah selama tahap resolusi. Egotomi, bronkoponi, pernapasan bronkial, dan terkadang gesekan pleura (Sari et al. 2023)

f. Penegakan Diagnosis

Pemeriksaan laboratorium : Leukosit meningkat dan LED meningkat,
X-foto dada : Terdapat bercak-bercak infiltrate yang tersebar (bronkopneumonia) atau yang meliputi satu atau sebagian besar lobus.
(Sari et al. 2023)

g. Riwayat Kehamilan dan Persalinan

- 1) Riwayat kehamilan: penyakit infeksi yang pernah diderita ibu selama hamil, perawatan ANC, imunisasi TT.
- 2) Riwayat persalinan: apakah usia kehamilan cukup, lahir prematur, bayi kembar, penyakit persalinan, apgar score. (Sari et al. 2023)

h. Riwayat Sosial

Siapa pengasuh pasien, interaksi sosial, kawan bermain, peran ibu, keyakinan agama/budaya. (Sari et al. 2023)

i. Kebutuhan Dasar

1) Makan dan Minum

Penurunan intake, nutrisi dan cairan, diare, penurunan BB, mual dan muntah

2) Aktivitas dan Istirahat

Kelemahan, lesu, penurunan aktivitas, banyak berbaring

3) BAK

Tidak begitu terganggu

4) Kenyamanan

Malgia, sakit kepala

5) Higiene

Penampilan kusut, kurang tenaga. (Sari et al. 2023)

j. Pemeriksaan Tingkat Perkembangan

- 1) Motorik kasar: setiap anak berbeda, bersifat familial, dan dapat dilihat dari kemampuan anak menggerakkan anggota tubuh.

- 2) Motorik halus: gerakan tangan dan jari untuk mengambil benda, menggenggam, mengambil dengan jari, menggambar, menulis dihubungkan dengan usia. (Sari et al. 2023)

k. Data Psikologis

1) Anak

Krisis hospitalisasi, mekanisme koping yang terbatas dipengaruhi oleh: usia, pengalaman sakit, perpisahan, adanya support, keseriusan penyakit. (Sari et al. 2023)

2) Orang Tua

Reaksi orang tua terhadap penyakit anaknya dipengaruhi oleh :

- a) Keseriusan ancaman terhadap anaknya
- b) Pengalaman sebelumnya
- c) Prosedur medis yang akan dilakukan pada anaknya
- d) Adanya suportif dukungan
- e) Agama, kepercayaan dan adat
- f) Pola komunikasi dalam keluarga (Sari et al. 2023)

l. Data Sosial

Hubungan dan pola komunikasi anak dengan keluarga, masyarakat dan lingkungan selama sakit. Anak tampak diam tapi masih mau diajak main. (Sari et al. 2023)

m. Data Spiritual

Mengidentifikasi keyakinan tentang kehidupan, optimisme untuk menyembuhkan penyakit, gangguan dalam menjalankan ibadah. Anak-

anak mengikuti agama yang diyakini orang tua mereka dan berdoa untuk kesembuhan mereka. (Sari et al. 2023)

1.6.3 Diagnosis Keperawatan

Diagnostik keperawatan adalah pernyataan yang mengkarakterisasikan respons kesehatan manusia individu atau kelompok (baik kondisi medis maupun risiko perubahan pola). Diagnosa keperawatan memungkinkan identifikasi serta penyediaan intervensi yang tepat untuk menjaga, menurunkan, membatasi, mencegah, dan merubah status kesehatan. Penyusunan rencana tindakan asuhan keperawatan sangat bergantung pada diagnosa keperawatan, sehingga penting untuk didokumentasikan dengan baik (Yustiana Olfah and Ghofur 2016). Adapun diagnosa keperawatan pada pasien dengan Pneumonia menurut (IDAI 2020):

- a. Bersihan jalan napas tidak efektif berhubungan dengan sekresi yang tertahan
- b. Pola napas tidak efektif berhubungan dengan hambatan upaya napas
- c. Gangguan pertukaran gas berhubungan dengan perubahan membrane alveolus-kapiler
- d. Hipertermia berhubungan dengan proses penyakit
- e. Defisit nutrisi berhubungan dengan peningkatan kebutuhan metabolisme
- f. Intoleransi aktivitas berhubungan dengan ketidakseimbangan antara suplai dan kebutuhan oksigen
- g. Defisit pengetahuan berhubungan dengan kurang terpapar informasi

- h. Gangguan tumbuh kembang dibuktikan dengan ketidakmampuan fisik
- i. Resiko ketidakseimbangan elektrolit dibuktikan dengan diare
- j. Resiko infeksi dibuktikan dengan ketidakadekuatan pertahanan tubuh sekunder (Tim Pokja SDKI DPP PPNI 2017)

1.6.4 Perencanaan Keperawatan

Menurut PPNI (PPNI 2018) Intervensi keperawatan adalah segala treatment yang dikerjakan oleh perawat yang didasarkan pada pengetahuan dan penilaian klinis untuk mencapai luaran (outcome) yang diharapkan (PPNI 2019). Adapun intervensi yang sesuai dengan penyakit bronkopneumonia adalah sebagai berikut:

a. Bersihan Jalan Napas Tidak Efektif

Tujuan: Setelah dilakukan tindakan keperawatan selama ... x 24 jam, diharapkan Bersihan jalan napas meningkat

Kriteria Hasil: Batuk efektif meningkat, Sputum berlebih menurun, Mengi menurun, Wheezing dan/atau Ronkhi kering menurun

Intervensi Keperawatan: Manajemen Jalan Napas

Observasi

- 1) Monitor pola napas (frekuensi, kedalaman, usaha napas)
- 2) Monitor bunyi napas tambahan (mis. Gurgling, mengi, wheezing, ronkhi)
- 3) Monitor sputum (jumlah, warna, aroma)

Terapeutik

- 1) Posisikan semi fowler atau fowler

- 2) Berikan oksigen jika perlu

Edukasi

- 1) Ajarkan teknik batuk efektif

Kolaborasi

- 1) Kolaborasi pemberian bronkodilator, ekspektoran, mukolitik jika perlu

b. Pola Napas Tidak Efektif

Tujuan: Setelah dilakukan tindakan keperawatan selama ... x 24 jam, diharapkan Pola napas membaik

Kriteria Hasil: Dispnea menurun, Penggunaan otot bantu napas menurun, Pemanjangan fase ekspirasi menurun, Frekuensi napas membaik, Kedalaman napas membaik

Intervensi: Pemantauan Respirasi

Observasi

- 1) Monitor frekuensi, irama, kedalaman, dan upaya napas
- 2) Monitor pola napas (mis. Bradipnea, Takipnea, Hiperventilasi)
- 3) Monitor adanya produksi sputum
- 4) Monitor adanya sumbatan napas
- 5) Auskultasi bunyi napas

Terapeutik

- 1) Atur interval pemantauan respirasi sesuai kondisi pasien
- 2) Dokumentasi hasil pemantauan

Edukasi

- 1) Jelaskan tujuan dan prosedur pemantauan
- 2) Informasikan hasil pemantauan

c. Gangguan Pertukaran Gas

Tujuan: Setelah dilakukan tindakan keperawatan selama ... x 24 jam, diharapkan Pertukaran gas meningkat

Kriteria Hasil: Dispnea menurun, Bunyi napas tambahan menurun, Takikardia menurun, PCO₂ membaik, PO₂ membaik dan pH arteri membaik

Intervensi: Terapi Oksigen*Observasi*

- 1) Monitor kecepatan aliran oksigen
- 2) Monitor kemampuan melepaskan oksigen saat makan
- 3) Monitor tingkat kecemasan akibat terapi monitor integritas mukosa hidung akibat pemasangan oksigen

Terapeutik

- 1) Bersihkan sekret pada mulut, hidung dan trakea
- 2) Siapkan dan atur peralatan pemberian oksigen
- 3) Berikan oksigen tambahan
- 4) Gunakan perangkat oksigen yang sesuai dengan tingkat mobilitas pasien

Edukasi

- 1) Ajarkan pasien dan keluarga cara menggunakan oksigen di rumah

Kolaborasi

- 1) Kolaborasi penentuan dosis oksigen
- 2) Kolaborasi penggunaan oksigen saat aktivitas dan/atau tidur

d. Hipertemia

Tujuan: Setelah dilakukan tindakan keperawatan selama ... x 24 jam, diharapkan Termogulasi membaik

Kriteria Hasil: Suhu tubuh membaik, Suhu kulit membaik, Menggigil menurun, Kulit merah menurun, Kejang menurun, Takikardi menurun, Takipnea menurun

Intervensi: Manajemen Hipertermia*Observasi*

- 1) Identifikasi penyebab hipotermia (mis. dehidrasi, terpapar lingkungan panas, penggunaan inkubator)
- 2) Monitor suhu tubuh
- 3) Monitor kadar elektrolit
- 4) Monitor haluan urine
- 5) Monitor komplikasi akibat hipertemia

Terapeutik

- 1) Sediakan lingkungan yang dingin
- 2) Longgarkan atau lepaskan pakaian
- 3) Basahi dan kipas permukaan tubuh
- 4) Berikan cairan oral
- 5) Ganti linen setiap hari atau lebih sering jika mengalami hiperhidrosis

(keringat berlebihan)

- 6) Lakukan pendinginan eksternal (mis. Selimut hipotermia atau kompres dingin pada dahi, leher, dada, abdomen, aksila)

Edukasi

- 1) Anjurkan tirah baring

Kolaborasi

- 1) Kolaborasi pemberian cairan dan elektrolit intravena, jika perlu

e. Defisit Nutrisi

Tujuan: Setelah dilakukan intervensi selama ... x 24 jam, diharapkan Status nutrisi membaik

Kriteria Hasil: Porsi yang dihabiskan meningkat, Kekuatan otot pengunyah meningkat, Kekuatan otot menelan meningkat, Serum albumin meningkat, Verbalisasi keinginan untuk meningkatkan nutrisi meningkat, Pengetahuan tentang pilihan makanan meningkat, Sikap terhadap makanan/minuman sesuai dengan tujuan kesehatan meningkat, Nyeri abdomen menurun, Berat badan membaik, Indeks Massa Tubuh (IMT) membaik, Frekuensi makan membaik

Intervensi: Manajemen Nutrisi

Observasi

- 1) Identifikasi status nutrisi
- 2) Identifikasi makanan yang disukai
- 3) Monitor asupan makanan
- 4) Monitor berat badan

Terapeutik

- 1) Lakukan oral hygiene sebelum makan, jika perlu
- 2) Sajikan makanan secara menarik dan suhu yang sesuai
- 3) Berikan makanan tinggi serat untuk mencegah konstipasi
- 4) Berikan makanan tinggi kalori dan tinggi protein

Edukasi

- 1) Anjurkan posisi duduk, jika mampu

Kolaborasi

- 1) Kolaborasi dengan ahli gizi untuk menentukan jumlah kalori dan jenis nutrien yang dibutuhkan, jika perlu

f. Intoleransi Aktivitas

Tujuan: Setelah dilakukan intervensi selama ... x 24 jam, diharapkan Toleransi aktivitas meningkat

Kriteria Hasil: Frekuensi nadi meningkat, Saturasi oksigen meningkat, Kemudahan melakukan aktivitas sehari-hari meningkat, Kecepatan berjalan meningkat, Kekuatan tubuh bagian atas meningkat, Kekuatan tubuh bagian bawah meningkat, Toleransi menaiki tangga meningkat, Keluhan lelah menurun, Dipsnea saat beraktivitas menurun, Dipsnea setelah beraktivitas menurun, Perasaan lemah menurun, Sianosis menurun, Tekanan darah membaik, Frekuensi napas membaik

Intervensi: Manajemen Energi

Observasi

- 1) Identifikasi gangguan fungsi tubuh yang mengakibatkan kelelahan

- 2) Monitor kelelahan fisik dan emosional
- 3) Monitor pola dan jam tidur
- 4) Monitor lokasi dan ketidaknyamanan selama melakukan aktivitas

Terapeutik

- 1) Sediakan lingkungan nyaman dan rendah stimulus (mis: cahaya, suara, kunjungan)
- 2) Lakukan latihan rentang gerak pasif dan/atau aktif
- 3) Berikan aktivitas distraksi yang menenangkan
- 4) Fasilitasi duduk di sisi tempat tidur, jika tidak dapat berpindah atau berjalan

Edukasi

- 1) Anjurkan tirah baring
- 2) Anjurkan melakukan aktivitas secara bertahap
- 3) Anjurkan menghubungi perawat jika tanda dan gejala kelelahan tidak berkurang
- 4) Ajarkan strategi koping untuk mengurangi kelelahan

Kolaborasi

- 1) Kolaborasi dengan ahli gizi tentang cara meningkatkan asupan makanan

g. Defisit Pengetahuan

Tujuan: Setelah dilakukan intervensi selama ... x 24 jam, diharapkan

Tingkat pengetahuan meningkat

Kriteria Hasil: Perilaku sesuai anjuran meningkat, Verbalisasi minat dalam belajar meningkat, Kemampuan menjelaskan pengetahuan tentang suatu topik meningkat, Kemampuan menggambarkan pengalaman sebelumnya yang sesuai dengan topik meningkat, Perilaku sesuai dengan pengetahuan meningkat, Pertanyaan tentang masalah yang dihadapi menurun, Persepsi yang keliru terhadap masalah menurun

Intervensi: Edukasi Kesehatan

Observasi

- 1) Identifikasi kesiapan dan kemampuan menerima informasi
- 2) Identifikasi faktor-faktor yang dapat meningkatkan dan menurunkan motivasi perilaku hidup bersih dan sehat

Terapeutik

- 1) Sediakan materi dan media Pendidikan Kesehatan
- 2) Jadwalkan Pendidikan Kesehatan sesuai kesepakatan
- 3) Berikan kesempatan untuk bertanya

Edukasi

- 1) Jelaskan faktor risiko yang dapat mempengaruhi Kesehatan
- 2) Ajarkan perilaku hidup bersih dan sehat
- 3) Ajarkan strategi yang dapat digunakan untuk meningkatkan perilaku hidup bersih dan sehat

h. Gangguan Tumbuh Kembang

Tujuan: Setelah dilakukan intervensi selama ... x 24 jam, diharapkan Status perkembangan membaik

Kriteria Hasil: Keterampilan/perilaku sesuai dengan usia meningkat, Kemampuan melakukan perawatan diri meningkat, Respon sosial meningkat, Kontak mata meningkat, Kemarahan menurun, Regresi menurun, Afek membaik, Pola tidur membaik

Intervensi: Perawatan Perkembangan

Observasi

- 1) Identifikasi pencapaian tugas perkembangan anak
- 2) Identifikasi isyarat perilaku dan fisiologis yang ditunjukkan bayi (mis: lapar, tidak nyaman)

Terapeutik

- 1) Berikan sentuhan yang bersifat gentle dan tidak ragu-ragu
- 2) Minimalkan nyeri
- 3) Minimalkan kebisingan ruangan
- 4) Pertahankan lingkungan yang mendukung perkembangan optimal
- 5) Motivasi anak berinteraksi dengan anak lain
- 6) Sediakan aktivitas yang memotivasi anak berinteraksi dengan anak lainnya
- 7) Fasilitasi anak berbagi dan bergantian/bergilir
- 8) Dukung anak mengekspresikan diri melalui penghargaan positif atau umpan balik atas usahanya
- 9) Pertahankan kenyamanan anak
- 10) Fasilitasi anak melatih keterampilan pemenuhan kebutuhan secara mandiri (mis: makan, sikat gigi, cuci tangan, memakai baju)

- 11) Bernyanyi Bersama anak lagu-lagu yang disukai
- 12) Bacakan cerita atau dongeng
- 13) Dukung partisipasi anak di sekolah, ekstrakurikuler dan aktivitas komunitas

Edukasi

- 1) Jelaskan orang tua dan/atau pengasuh tentang milestone perkembangan anak dan perilaku anak
- 2) Anjurkan orang tua menyentuh dan menggendong bayinya
- 3) Anjurkan orang tua berinteraksi dengan anaknya
- 4) Ajarkan anak keterampilan berinteraksi
- 5) Ajarkan anak teknik asertif

Kolaborasi

- 1) Rujuk untuk konseling, jika perlu

i. Resiko Ketidakseimbangan Elektrolit

Tujuan: Setelah dilakukan intervensi selama ... x 24 jam, diharapkan Keseimbangan elektrolit meningkat

Kriteria Hasil: Serum natrium membaik, Serum kalium membaik, Serum klorida membaik

Intervensi: Pemantauan Elektrolit

Observasi

- 1) Monitor kemungkinan penyebab ketidakseimbangan elektrolit
- 2) Monitor kadar elektrolit serum
- 3) Monitor mual, muntah, diare

- 4) Monitor kehilangan cairan, jika perlu
- 5) Monitor tanda dan gejala hipokalemia (mis: kelemahan otot, interval QT memanjang, gelombang T datar atau terbalik, depresi segmen ST, gelombang U, kelelahan, parestesia, penurunan refleks, anoreksia, konstipasi, motilitas usus menurun, pusing, depresi pernapasan)
- 6) Monitor tanda dan gejala hiperkalemia (mis: peka rangsang, gelisah, mual, muntah, takikardia mengarah ke bradikardia, fibrilasi/takikardia ventrikel, gelombang T tinggi, gelombang P datar, kompleks QRS tumpul, blok jantung mengarah asistol)
- 7) Monitor tanda dan gejala hiponatremia (mis: disorientasi, otot berkedut, sakit kepala, membrane mukosa kering, hipotensi postural, kejang, letargi, penurunan kesadaran)
- 8) Monitor tanda dan gejala hipernatremia (mis: haus, demam, mual, muntah, gelisah, peka rangsang, membrane mukosa kering, takikardia, hipotensi, letargi, konfusi, kejang)
- 9) Monitor tanda dan gejala hipokalsemia (mis: peka rangsang, tanda Chvostek [spasme otot wajah] dan tanda Trousseau [spasme karpal], kram otot, interval QT memanjang)
- 10) Monitor tanda dan gejala hiperkalsemia (mis: nyeri tulang, haus, anoreksia, letargi, kelemahan otot, segmen QT memendek, gelombang T lebar, kompleks QRS lebar, interval PR memanjang)
- 11) Monitor tanda dan gejala hypomagnesemia
- 12) Monitor tanda gan gejala hypermagnesemia (mis: kelemahan otot,

hiporefleks, bradikardia, depresi SSP, letargi, koma, depresi)

Terapeutik

- 1) Atur interval waktu pemantauan sesuai dengan kondisi pasien
- 2) Dokumentasi hasil pemantauan

Edukasi

- 1) Jelaskan tujuan dan prosedur pemantauan
- 2) Informasikan hasil pemantauan, jika perlu

j. Resiko Infeksi

Tujuan: Setelah dilakukan intervensi selama ... x 24 jam, diharapkan Tingkat infeksi menurun

Kriteria Hasil: Demam menurun, Kemerahan menurun, Nyeri menurun, Bengkak menurun, Kadar sel darah putih membaik

Intervensi: Pencegahan Infeksi

Observasi

- 1) Monitor tanda dan gejala infeksi lokal dan sistemik

Terapeutik

- 1) Batasi jumlah pengunjung
- 2) Berikan perawatan kulit pada area edema
- 3) Cuci tangan sebelum dan sesudah kontak dengan pasien dan lingkungan pasien
- 4) Pertahankan teknik aseptik pada pasien berisiko tinggi

Edukasi

- 1) Jelaskan tanda dan gejala infeksi

- 2) Ajarkan cara mencuci tangan dengan benar
- 3) Ajarkan etika batuk
- 4) Ajarkan cara memeriksa kondisi luka atau luka operasi
- 5) Anjurkan meningkatkan asupan nutrisi
- 6) Anjurkan meningkatkan asupan cairan

Kolaborasi

- 1) Kolaborasi pemberian imunisasi, jika perlu

1.6.5 Implementasi Keperawatan

Pelaksanaan tindakan yang telah ditetapkan bertujuan untuk memastikan pemenuhan kebutuhan pasien secara optimal. Implementasi keperawatan adalah tahap di mana tindakan keperawatan diterapkan secara berurutan sesuai dengan prioritas masalah yang telah diidentifikasi dalam rencana tindakan asuhan keperawatan. Ini mencakup penentuan urutan dan waktu pelaksanaan suatu tindakan asuhan keperawatan (Basri and Utami 2020).

1.6.6 Evaluasi Keperawatan

Evaluasi diartikan sebagai tindakan intelektual untuk melengkapi proses keperawatan yang menandakan keberhasilan dari diagnosa keperawatan, rencana intervensi, dan implementasi. Berdasarkan teori dari Nursalam (Nursalam 2013b) evaluasi keperawatan adalah perbandingan yang sistematis dan terencana tentang kesehatan pasien dengan tujuan yang telah ditetapkan, dilakukan dengan cara bersinambung dengan melibatkan pasien dan tenaga kesehatan lainnya.

1.7 Evidence Based Practice in Nursing (EBPN)

1.7.1 Pengertian

Aromaterapi merupakan suatu bentuk terapi non-farmakologi atau pendekatan komplementer yang digunakan untuk meningkatkan kebersihan jalan nafas. Saat minyak esensial dihirup, molekulnya memasuki rongga hidung dan merangsang sistem limbik, area dalam otak yang memengaruhi emosi dan memori. Sistem limbik juga terkait langsung dengan berbagai fungsi tubuh, seperti adrenal, kelenjar hipofisis, hipotalamus, serta bagian-bagian yang mengatur denyut jantung, tekanan darah, stres memori, keseimbangan hormon, dan pernapasan. Pesan yang dihantarkan ke seluruh tubuh melalui aromaterapi akan diubah menjadi tindakan fisik melalui pelepasan substansi neurokimia, menciptakan perasaan senang, rileks, tenang, atau terangsang. Melalui proses penghirupan, sebagian molekul aromatik akan mencapai paru-paru dan diserap oleh lapisan mukosa di saluran pernapasan, termasuk bronkus dan bronkioli. Saat terjadi pertukaran gas di dalam alveoli paru-paru, molekul tersebut diangkut oleh sirkulasi darah di paru-paru. Pernafasan yang dalam selama aromaterapi dapat meningkatkan jumlah bahan aromatik yang masuk ke dalam tubuh, memberikan dampak positif pada kondisi fisik dan emosional seseorang. (Fitria 2019)

Peppermint (mentha piperita) merupakan salah satu jenis minyak esensial yang sering dimanfaatkan dalam praktik aromaterapi. Bahan aktif yang terdapat dalam *peppermint* adalah Menthol, suatu senyawa organik yang memberikan sensasi dingin ketika diterapkan pada mulut atau kulit.

Menthol, sebagai komponen utama, memiliki kemampuan untuk melegakan hidung, memudahkan pernapasan, dan berfungsi sebagai anestesi ringan yang bersifat sementara. Selain Menthol, *peppermint* juga mengandung vitamin A dan C, serta beberapa mineral. Minyak esensial *peppermint* sering digunakan untuk membantu mengatasi gejala flu dan meredakan peradangan. Mentol berkhasiat sebagai obat karminatif (penenang), antipasmotic (anti batuk) dan diaforetik (menghangatkan dan menginduksi keringat) (Amelia et al. 2018).

Mekanisme kerja menthol yaitu dengan cara meningkatkan permeabilitas membrane sitoplasma sehingga menyebabkan kebocoran komponen intraseluler dan koagulase sitoplasma sehingga terjadi lisis sel. Senyawa menthol memiliki aktivitas antimikroba berspektrum luas terhadap bakteri gram positif sehingga senyawa menthol secara intensif dapat digunakan sebagai antibakteri. (Fitria 2019)

Penggunaan mentol dapat membantu memperbaiki mekanisme pernapasan pada pasien dengan masalah bersihan jalan napas melalui beberapa mekanisme. Pertama, mentol memiliki efek bronkodilatasi, yaitu dapat menyebabkan relaksasi otot-otot polos di saluran napas. Hal ini terjadi melalui aktivasi reseptor TRPM8 (*Transient Receptor Potential Cation Channel Subfamily M Member 8*) yang sensitif terhadap suhu dingin dan mentol, yang selanjutnya menghambat kontraksi otot polos bronkus. Pelebaran saluran napas akan menurunkan resistensi pernapasan dan meningkatkan aliran udara. (Joeres et al. 2016)

Selain itu, mentol juga dapat meningkatkan produksi dan sekresi mukus di saluran napas. Efek ini terjadi melalui aktivasi reseptor TRPM8 yang meningkatkan konsentrasi ion kalsium intraseluler pada sel-sel penghasil mukus. Mukus yang lebih cair dan mudah dikeluarkan dapat membantu membersihkan jalan napas dari sekret yang kental. (Atsumi, Fujisawa, and Satoh 2017)

Mekanisme lain adalah stimulasi batuk refleks. Mentol dapat merangsang reseptor sensorik di saluran napas, seperti reseptor TRPA1 (*Transient Receptor Potential Ankyrin 1*) yang sensitif terhadap iritasi. Aktivasi reseptor ini akan meningkatkan aktivitas saraf aferen, yang selanjutnya meningkatkan refleks batuk. Batuk yang efektif dapat membantu mengeluarkan sekret dan benda asing dari jalan napas. Selain itu, mentol juga dapat merangsang pusat pernapasan di otak melalui aktivasi reseptor TRPM8 di saluran pernapasan. Rangsangan ini dapat meningkatkan frekuensi pernapasan, sehingga meningkatkan ventilasi alveolus. Ventilasi yang lebih baik dapat memfasilitasi pembersihan jalan napas. (Gavliakova et al. 2013)

1.7.2 Tujuan

Tujuan dari terapi inhalasi sederhana dengan aromaterapi *peppermint* adalah untuk mencapai efek bronkodilatasi, melebarkan lumen bronkus, mempermudah pengeluaran dahak, mengurangi hiperaktifitas bronkus, serta mengatasi infeksi.

1.7.3 Indikasi

Pasien dengan masalah bersihan jalan napas berupa sesak napas dan batuk-batuk karena adanya sekret di jalan napas

1.7.4 Kontraindikasi

Pasien yang memiliki alergi terhadap aromaterapi khususnya aromaterapi *peppermint* atau yang mengandung menthol.

1.7.5 Prosedur Pemberian

- a. Menjelaskan maksud dan tujuan, cara tindakan, kontrak waktu dan persetujuan pasien dan keluarga untuk diberikan tindakan
- b. Mempersiapkan alat-alat dan bahan yang akan digunakan, seperti wadah/mangkuk, air hangat sebanyak \pm 250 ml atau satu gelas air, aromaterapi *peppermint*
- c. Jaga privasi pasien
- d. Mencuci tangan 6 langkah
 1. Terapi inhalasi sederhana dengan aromaterapi *peppermint*
 - a) Mengatur posisi pasien dengan posisi duduk atau dipangku
 - b) Letakkan wadah/mangkuk diatas alas yang datar kemudian isi air hangat sebanyak 250 ml
 - c) Masukkan aromaterapi *peppermint* kedalam wadah berisi air sebanyak 4-5 tetes
 - d) Anjurkan anak untuk menghirup air tersebut sambil badan anak dipangku atau dipegangi oleh orang tua dengan posisi kepala menunduk dan ditutup menggunakan handuk
 - e) Lakukan terapi selama 5-10 menit atau sampai anak merasa sudah nyaman dengan pernapasannya
- e. Rapikan alat dan pasien
- f. Cuci tangan
- g. Pendokumentasian

1.7.6 Kriteria Evaluasi

- a. Evaluasi perasaan pasien
- b. Keluhan sesak dan batuk menurun
- c. Keluhan sulit mengeluarkan dahak berkurang



1.7.7 Artikel Utama dan Pendukung

Tabel 1.7.1 Artikel Utama dan Pendukung

Penulis Dan Tahun Terbit	Judul	Metode	Hasil
Sherly Amelia, Rola Oktorina dan Niko Astuti (2018)	Aromaterapi <i>peppermint</i> terhadap masalah keperawatan ketidakefektifan bersihan jalan napas dengan Bronkopneumonia	Penelitian ini memanfaatkan metode eksperimen semu (Quasi Eksperimen) dengan desain One Group Pretest-Posttest. Dalam kerangka penelitian ini, satu jenis perlakuan diimplementasikan, yakni pemberian aromaterapi <i>peppermint</i> pada kelompok perlakuan yang telah ditentukan.	Berdasarkan analisis data dalam penelitian ini mengenai dampak aromaterapi <i>peppermint</i> terhadap masalah keperawatan ketidakefektifan bersihan jalan napas pada pasien anak berusia 1-5 tahun dengan bronkopneumonia, ditemukan bahwa aromaterapi <i>peppermint</i> dapat dianggap sebagai terapi non-farmakologi yang efektif dalam mengatasi masalah keperawatan tersebut.
Joni Prastio, Ida Nur Imamah dan Rini Yulianti (2023)	Penerapan inhalasi sederhana dengan aromaterapi <i>peppermint</i> terhadap masalah keperawatan ketidakefektifan bersihan jalan napas pada anak dengan bronkopneumonia	Rancangan penelitian karya tulis ilmiah ini adalah jenis studi kasus dengan rancangan metode deskriptif.	Setelah diberikan intervensi selama 3 hari dapat ditarik kesimpulan bahwa inhalasi sederhana dapat berpengaruh terhadap penurunan frekuensi pernafasan pada anak bronkopneumonia di RSUD Kabupaten Karanganyar
Mas Mei Santi Wulandari (2020)	Pemberian aromaterapi <i>peppermint</i> terhadap masalah keperawatan ketidakefektifan jalan napas anak dengan bronkopneumonia	Studi kasus ini menggunakan metode deskriptif	Terdapat peningkatan kepatenan jalan nafas setelah dilakukan pemberian aromaterapi selama 3 hari pada anak yang mengalami bronkopneumonia yang mengalami sesak dan frekuensi napas menjadi berkurang dalam rentang normal
Novi Enis Rosuliana dan Hana Hanidah (2023)	Penerapan aromaterapi <i>peppermint</i> oil pada balita bronkopneumonia	Desain menggunakan metode deskriptif kualitatif dengan observasi dalam pemberian asuhan keperawatan pada 2 pasien	Hasil evaluasi pada hari kelima terdapat penurunan frekuensi napas dengan penurunan frekuensi napas rata-rata 9,5 x/menit.

1.8 Tinjauan Integrasi Keislaman

Satu atau lebih lobus paru-paru mungkin terkena bronkopneumonia, suatu kondisi peradangan pada sistem pernapasan yang ditandai oleh bercak infiltrasi bakteri, virus, atau jamur. (Prastio et al. 2023). Pneumonia adalah penyakit yang disebabkan adanya inflamasi maupun pembengkakan disebabkan bakteri, virus, jamur yang menyebabkan infeksi/peradangan pada saluran pernapasan dan jaringan paru (Agustyan 2015 dalam Prastio et al., 2023).

Sebagaimana Allah swt berfirman dalam QS Al-Baqarah/2:26

إِنَّ اللَّهَ لَا يَسْتَنْحِيَنَّ أَنْ يَضْرِبَ مَثَلًا مَّا بَعُوضَةٌ فَمَا فَوْقَهَا ۗ فَأَمَّا الَّذِينَ آمَنُوا فَيَعْلَمُونَ
أَنَّهُ الْحَقُّ مِنْ رَبِّهِمْ ۗ وَأَمَّا الَّذِينَ كَفَرُوا فَيَقُولُونَ مَاذَا أَرَادَ اللَّهُ بِهَذَا مَثَلًا ۗ يُضِلُّ بِهِ
كَثِيرًا ۗ وَيَهْدِي بِهِ كَثِيرًا ۗ وَمَا يُضِلُّ بِهِ إِلَّا الْفَاسِقِينَ ۗ

Terjemahnya:

“Sesungguhnya Allah tiada segan membuat perumpamaan berupa nyamuk atau yang lebih rendah dari itu. Adapun orang-orang yang beriman, maka mereka yakin bahwa perumpamaan itu benar dari Tuhan mereka, tetapi mereka yang kafir mengatakan: "Apakah maksud Allah menjadikan ini untuk perumpamaan?". Dengan perumpamaan itu banyak orang yang disesatkan Allah, dan dengan perumpamaan itu (pula) banyak orang yang diberi-Nya petunjuk. Dan tidak ada yang disesatkan Allah kecuali orang-orang yang fasik” (Kementerian Agama RI 2022)

Menurut Quraish Shihab, Allah menjelaskan dalam ayat di atas bahwa Dia tidak memperlakukan penyebutan nyamuk atau ba'udhah di dalam kitab suci meskipun nyamuk dianggap sebagai binatang kecil, tidak penting, tidak berguna, dan pembawa virus penyebab penyakit. Menurut asbabunnuzul ayat tersebut sebagaimana diriwayatkan oleh Abdur Razak dari Muammar dari Qotadah, kaum musyrik merendahkan atau menyepelekan penyebutan binatang kecil (binatang) yang mereka anggap sama sekali tidak penting dan bahkan hina ini, padahal Allah

menyebut lalat (dzubāb) sebagai salah satu ayat dalam surat Alhadjj ayat 73 dan laba-laba (al-angkabūt) sebagai salah satu huruf dalam Al-Qur'an. Kemudian Allah menurunkan ayat ini kepada kaum musyrik, memberi tahu mereka bahwa Allah tidak ragu menciptakan binatang yang lebih kecil dari nyamuk, seperti virus (*fauqa ba'ūdḥah*), atau menciptakan binatang seperti nyamuk (*ba'ūdḥah*). (Wathoni and Nursyamsu 2020)

Sebagian mufassir, seperti Imam Nawawi dan Ath-Thabarsī, mengatakan bahwa kalimat dalam Tamtsīl tentang virus dan nyamuk merujuk pada keajaiban dan keunikan ciptaan Allah. Dalam hal ini, menurut tafsir Imam An-Nawawi, Allah benar-benar ingin membahas keajaiban dan keindahan ciptaan-Nya melalui ayat ini, khususnya yang merujuk pada ukuran sangat kecil dari virus (*fauqa ba'ūdḥah*) dan nyamuk (*ba'ūdḥah*). (Wathoni and Nursyamsu 2020)

Sebagaimana penyebab dari penyakit bronkopneumonia yakni bakteri, virus dan jamur yang merupakan bagian dari makhluk Allah yang terkecil (*fauqa ba'ūdḥah*) hal tersebut dijadikan sebagai bagian dari ayat-ayat-Nya untuk mengingatkan manusia tidak sombong dan angkuh dengan meremehkan ciptaan Allah lainnya, sebagai peringatan untuk terus memerankan diri secara adil dan arif sebagai wakil Allah di muka bumi, virus-virus ini mengajarkan banyak hal kepada manusia untuk berserah diri kepada Allah, tetap belajar, bersikap arif, rendah hati, dan terus berikhtiar dalam mencari kesembuhan. (Wathoni and Nursyamsu 2020)

BAB II

METODOLOGI PENELITIAN

2.1 Rancangan Studi Kasus

Dalam penelitian ini menggunakan jenis penelitian *case study research*. penelitian studi kasus adalah untuk mengungkap kekhasan atau keunikan karakteristik yang terdapat didalam kasus yang diteliti. kasus itu sendiri merupakan penyebab dilakukanya penelitian studi kasus oleh karena itu tujuan dan fokus utama dari penelitian studi kasus adalah pada kasus yang menjadi objek penelitian. Kasus itu bisa ada dan ditemukan hampir disemua bidang, oleh karena itu segala sesuatu yang berkaitan dengan kasus seperti sifat alamiah kasus, kegiatan, fungsi, kesejarahan, kondisi lingkungan dan berbagai hal lain yang berkaitan dan mempengaruhi kasus harus diteliti dengan tujuan untuk menjelaskan dan memahami keberadaan kasus tersebut secara menyeluruh dan komprehensif (Hidayat Taufik 2019).

Jenis penelitian yang digunakan adalah deksriptif-analitis dalam bentuk studi kasus. Studi kasus merupakan metode penelitian yang melibatkan penyelidikan mendalam terhadap suatu peristiwa, kejadian, atau kasus tertentu. Data untuk studi kasus dapat diperoleh dari berbagai sumber, seperti dokumen, rekaman arsip, wawancara, pengamatan langsung, dan observasi partisipan. Tujuan dari studi kasus adalah untuk memperoleh pemahaman yang mendalam mengenai situasi dan makna dari kasus yang diteliti. Data studi kasus dapat diperoleh dari semua pihak yang bersangkutan, namun dibatasi hanya pada kasus yang diteliti (Ridlo 2023).

2.2 Subjek Studi Kasus

Subjek dalam studi kasus ini berjumlah satu orang dimana studi kasus ini bersifat individual atau fokus kepada pasien.

2.3 Fokus Studi Kasus

Adapun fokus studi kasus dalam penelitian ini yaitu dengan melakukan asuhan keperawatan pada pasien An. B dengan diagnosis medis Bronkopneumonia dengan masalah keperawatan utama bersihan jalan napas tidak efektif dengan intervensi yang digunakan inhalasi sederhana dengan aromaterapi *peppermint*.

2.4 Instrumen Studi Kasus

Adapun instrumen yang digunakan dalam penelitian ini yakni essential oil *peppermint*, mangkuk atau baskom, air hangat, sarung atau handuk dan alat pengukur waktu/stopwatch untuk mengukur frekuensi napas pada pasien.

2.5 Prosedur Studi Kasus

2.5.1 Tahap Persiapan

- a. Peneliti mencari pasien kemudian mengajukan judul terkait studi kasus yang akan diteliti kemudian peneliti mencari intervensi berdasarkan Evidence based practice in nursing untuk menangani masalah keperawatan pada pasien. Selanjutnya hasil penelusuran intervensi dikonsultasikan kepada dosen pembimbing
- b. Peneliti menyediakan alat dan bahan yang dibutuhkan untuk melakukan terapi inhalasi sederhana dengan aromaterapi *peppermint*.

2.5.2 Pengumpulan Data

Informasi dan data yang diperoleh dari hasil observasi pada pasien,

wawancara orang tua pasien, pemeriksaan fisik, dan buku rekam medis pasien di ruang perawatan anak lantai 6 RSUD Syekh Yusuf.

2.5.3 Penyusunan Laporan

Penyusunan laporan dibuat berdasarkan panduan penulisan tugas akhir ners.

2.6 Tempat dan Waktu Pengambilan Data Studi Kasus

Penelitian ini telah dilakukan di Ruang Perawatan Anak Lantai 6 di RSUD Syekh Yusuf yang dilaksanakan pada bulan November 2023.

2.7 Analisis Data dan Penyajian Data

Analisis dapat dilakukan dengan menyajikan informasi dari hasil observasi, wawancara, pemeriksaan fisik, dan dokumentasi hasil laboratorium. Selain itu, data yang berhasil dikumpulkan akan diperiksa melalui perbandingan dengan penelitian teoritis yang direncanakan. Untuk memeriksa data diagnosis keperawatan, intervensi keperawatan, implementasi keperawatan, dan evaluasi keperawatan yang dilakukan dalam penelitian ini, tahapan proses yang diuraikan dalam uraian teoritis akan dibandingkan dengan hasil yang diperoleh.

2.8 Etika Studi Kasus

Etika penelitian didefinisikan sebagai suatu pedoman etika yang berperan dalam setiap penelitian yang melibatkan pihak peneliti, pihak yang diteliti (subjek peneliti) serta masyarakat yang akan memperoleh dampak hasil penelitian tersebut (Notoatmodjo 2018). Peneliti melakukan pertimbangan etik untuk memenuhi hak responden dalam penelitian ini, antara lain:

a. Otonom

Subjek memiliki hak menyetujui untuk ikut serta dalam penelitian ini. Peneliti melakukan *informed consent* dan meminta persetujuan keluarga An. B untuk melakukan pengkajian dan pemberian intervensi. Setelah menyetujui keluarga diberikan penjelasan terkait prosedur tindakan yang akan diberikan.

b. Beneficence

Peneliti berupaya memberikan intervensi yang bermanfaat, memastikan kenyamanan pasien dan mendukung pemulihan pasien dengan cara terbaik. Pada hal ini pasien memberikan intervensi terapi inhalasi sederhana aromaterapi *peppermint* untuk mengeluarkan secret di jalan napas dan menurunkan frekuensi pernapasan pasien.

c. Non Maleficence

Peneliti berupaya untuk mencegah atau mengurangi potensial terhadap pasien dan berkomitmen untuk tidak menyebabkan kerugian yang tidak perlu. Peneliti berusaha untuk menghindari tindakan yang dapat merugikan pasien dengan memberikan intervensi sesuai dengan SOP dan selalu berhati-hati dalam memberikan tindakan asuhan keperawatan.

d. Confidentiality

Peneliti memberikan penjelasan tentang rencana pelaksanaan penelitian dan menjelaskan bahwa peneliti akan menyimpan data tentang responden di tempat aman dan bahwa semua bentuk data tersebut hanya akan digunakan untuk kepentingan penelitian.

BAB III

LAPORAN KASUS

3.1 Pengkajian

3.1.1 Biodata

a. Identitas Pasien

1. Nama : An. B
2. TTL/Usia : 28 Desember 2021/ 1 Tahun 10 bulan 15 hari
3. Jenis Kelamin : Laki-laki
4. Agama : Islam
5. Pendidikan : -
6. Alamat : Jl. Jipang Raya RT 1/1, Kel. Karunrung,
Kec. Rappocini, Kota Makassar
7. Tanggal Masuk : 7 November 2023
8. Tanggal Pengkajian : 13 November 2023
9. Diagnosa Medik : Bronkopneumonia

b. Identitas Orang Tua

1. Ayah
Nama : Tn. B
Usia : 35 Tahun
Pendidikan : SD
Pekerjaan : Supir
Agama : Islam

Alamat : Jl. Jipang Raya RT 1/1, Kel. Karunrung,
Kec. Rappocini, Kota Makassar

2. Ibu

Nama : Ny. J
Usia : 17 Tahun
Pendidikan : SMP
Pekerjaan : IRT
Agama : Islam
Alamat : Jl. Jipang Raya RT 1/1, Kel. Karunrung,
Kec. Rappocini, Kota Makassar

c. Identitas Saudara Kandung

No	Nama	Usia	Hubungan	Status Kesehatan
1.	-	-	-	-

3.1.2 Keluhan Utama/Alasan Masuk Rumah Sakit

Ibu pasien mengatakan anaknya sesak

3.1.3 Riwayat Kesehatan

a. Riwayat Kesehatan Sekarang

Pada saat pengkajian pada tanggal 13 November 2023 di ruang perawatan anak lantai 6 RSUD Syekh Yusuf, didapatkan An. B tampak rewel dan lemah. Ibu pasien mengatakan anaknya batuk disertai dahak susah keluar dan sesak napas. Terdengar bunyi grok-grok. Ibu pasien mengatakan anaknya sempat demam 2 hari yang lalu. Ibu pasien mengatakan anaknya hanya makan 2-3 sendok.

b. Riwayat Kesehatan Lalu (Untuk Semua Usia)

1. Prenatal Care

- a) Pemeriksaan kehamilan : 1 kali selama hamil
- b) Keluhan selama hamil : mual dan muntah trimester 1
- c) Riwayat terkena sinar : Tidak ; Terapi obat: Tidak ada
- d) Kenaikan BB selama hamil : \pm 10 kg
- e) Imunisasi TT : 1 kali
- f) Gol darah Ibu: A : Gol darah Ayah: -

2. Natal

- a) Tempat lahir : Rumah dukun beranak
- b) Lama dan jenis persalinan : Spontan
- c) Penolong persalinan : Dukun beranak
- d) Cara memudahkan persalinan :-
- e) Komplikasi waktu lahir : -

3. Kondisi Bayi

- a) BBL : Lupa ; PBL : Lupa
- b) Apakah anak mengalami penyakit kuning: - ; Kebiruan : -
Kemerahan: - ; Problem menyusui: - ; BB tidak stabil: -

4. Penyakit yang Pernah Dialami

Pasien mengatakan anaknya pernah di bawa ke puskesmas karena demam disertai batuk pada bulan mei 2023

5. Kecelakaan yang Pernah Dialami

Pasien tidak pernah mengalami kecelakaan

6. Pernah Alergi

Ibu pasien mengatakan An. B tidak memiliki alergi

7. Konsumsi obat-obatan bebas

Ibu An. B mengatakan jika anaknya sakit demam akan memberikan kompres air dingin dan jika anaknya mual dan muntah An. B diberikan minyak kayu putih di perutnya

8. Perkembangan anak dibandingkan saudara-saudaranya : -

c. Riwayat Kesehatan Keluarga

1. Penyakit anggota keluarga:

- | | | |
|---|---|-------------------------------------|
| <input type="checkbox"/> Asma | <input checked="" type="checkbox"/> TBC | <input type="checkbox"/> Hipertensi |
| <input type="checkbox"/> Penyakit Jantung | <input type="checkbox"/> Stroke | <input type="checkbox"/> Anemia |
| <input type="checkbox"/> Hemofilia | <input type="checkbox"/> Arthritis | <input type="checkbox"/> Migrain |
| <input type="checkbox"/> Diabetes melitus | <input type="checkbox"/> Kanker | <input type="checkbox"/> Alergi |

2. Genogram

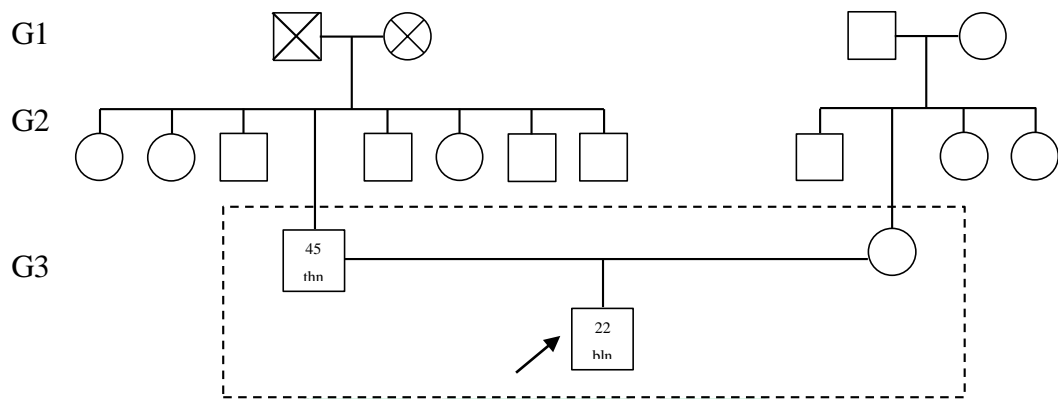

Keterangan:

Penjelasan:

G1: Nenek dan kakek pasien dari pihak ayah telah meninggal dunia. Orang tua pasien mengatakan kurang mengetahui riwayat penyakit orang tuanya

G2: Ayah pasien memiliki riwayat penyakit TB Paru dengan pengobatan tuntas

G3: Pasien merupakan anak tunggal

UNIVERSITAS ISLAM NEGERI
ALAUDDIN
 MAKASSAR

3.1.4 Riwayat Imunisasi

Jenis Imunisasi : Tidak pernah imunisasi

- a. BCG : -
- b. DPT (I,II,II) : -
- c. Polio (I,II,III,IV) : -
- d. Campak : -
- e. Hepatitis : -

3.1.5 Riwayat Tumbuh Kembang

- a. Pertumbuhan Fisik
 - 1. Berat Badan : 6,13 kg
 - 2. Tinggi Badan : 72,5 cm
 - 3. Waktu Tumbuh Gigi : 9 Bulan
 - 4. Tanggal Gigi : -
- b. Perkembangan Tiap Tahap Usia anak saat
 - 1. Berguling : 4 Bulan
 - 2. Duduk : 6 bulan
 - 3. Merangkap : 6 bulan
 - 4. Berdiri : 12 Bulan
 - 5. Berjalan : 1 Tahun, 3 Bulan

3.1.6 Riwayat Nutrisi

- a. Pemberian Asi
 - 1. Pertama kali disusui : Sejak Bayi Lahir
 - 2. Cara pemberian : Setiap kali menangis

3. Lama pemberian : ASI Eksklusif diberikan hingga umur 6 bulan
- b. Pemberian Susu Formula
1. Alasan Pemberian: Ibu pasien mengatakan anaknya diberikan susu bendera pada umur 1 tahun karena ayah An. B sakit hingga tidak dapat bekerja memenuhi kebutuhan sehari-hari keluarganya, hingga Ibu An. B ikut bekerja.
 2. Jumlah Pemberian: Pasien menggunakan botol ukuran sedang 120 ml. Diberikan setiap ibu An. B pergi bekerja atau saat An. B menangis
 3. Cara pemberian: Menggunakan dot
- c. Pola pemenuhan nutrisi tiap tahap usia sampai nutrisi saat ini

Tabel 3.1.1 Pola Pemenuhan Nutrisi Anak

Usia	Jenis Nutrisi	Lama Pemberian
0-6 Bulan	ASI dan Susu Formula	Hingga Sekarang
6-12 Bulan	ASI, Susu Formula, Bubur bayi	Hingga Sekarang
Saat ini	Susu formula, nasi, lauk-pauk, mie dan cemilan	Hingga sekarang

3.1.7 Riwayat Psikososial

- a. Apakah anak dan orang tua tinggal di : Rumah sendiri
- b. Lingkungan berada di : Pinggiran kota
- c. Apakah rumah dekat dengan sekolah : Tidak
- d. Memiliki ruang bermain : Tidak, pasien hanya bermain di dalam dan sekitar rumah
- e. Memiliki kamar tidur sendiri : Tidak, Pasien tidak memiliki kamar sendiri

- f. Apakah ada tangga yang bisa membahayakan : Tidak ada
- g. Hubungan dengan anggota keluarga : Harmonis
- h. Pengasuh anak : Orang tua An. B

3.1.8 Riwayat Spiritual

- a. Support system dalam keluarga
Ibu pasien mengatakan support system dalam keluarganya dalam merawat pasien adalah suaminya
- b. Kegiatan keagamaan
Keluarga pasien mengatakan tidak ada, ibu pasien mengatakan anaknya belum pernah ikut kegiatan keagamaan

3.1.9 Reaksi Hospitalisasi

- a. Pengalaman keluarga tentang sakit dan rawat inap
 1. Mengapa ibu membawa anaknya ke RS
Ibu pasien mengatakan ia membawa anaknya ke RS karena anaknya sesak
 2. Apakah dokter menceritakan tentang kondisi anak :
Ya
 3. Bagaimana perasaan orang tua saat ini :
Ibu An. B mengatakan ia merasa cemas karena kondisi anaknya bertambah kurus
 4. Apakah orang tua akan selalu berkunjung :
Kadang-kadang

5. Siapa yang akan tinggal dengan anak :

Ibu dan ayah An. B

b. Pemahaman anak tentang sakit dan rawat inap

1. Mengapa orang tua membawa kamu ke rumah sakit ?

Pasien belum mampu bicara dan hanya mengeluarkan suara “eung eung”. Pasien hanya menggeleng

2. Menurutmu apa penyebab kamu sakit ?

Pasien belum mampu bicara dan hanya menggelengkan kepala

3. Apakah dokter menceritakan keadaanmu ?

Ya

4. Bagaimana rasanya dirawat di RS ?

Pasien belum mampu berbicara, Ibu An. B mengatakan awalnya anaknya sering menyapa dan ramah kepada perawat dan dokter, namun setelah beberapa hari dirawat dan diberi tindakan medis An. B mulai menangis dan menolak kehadiran perawat, dokter serta tenaga medis yang menemuinya.

3.1.10 Aktivitas Sehari-hari

a. Nutrisi

Tabel 3.1.2 Nutrisi

No	Kondisi	Sebelum Sakit	Selama Sakit
1.	Selera makan	Kurang	Kurang
2.	Menu makan	Mie, nasi dan cemilan	Nasi tim 100 gr dan lauk pauk
3.	Frekuensi makan	3-2 kali makan sehari	3x makan sehari, makan hanya 2-3 sendok sehari. Pasien tidak nafsu makan
4.	Makanan pantangan	Tidak ada	Makanan manis
5.	Pembatasan pola	Tidak ada	Tidak ada

6.	Cara makan	Disuapi oleh ibunya	Disuapi oleh ibunya
7.	Ritual saat makan	Tidak ada	Tidak ada

b. Cairan

Tabel 3.1.3 Cairan

No	Kondisi	Sebelum sakit	Saat sakit
1.	Jenis minuman	Air putih, susu formula dan minuman manis	Susu formula, air putih
2.	Frekuensi minum	5-6 kali sehari dan setiap kali haus atau menangis	Susu formula 4-6 kali sehari dan air putih
3.	Kebutuhan cairan	-	-
4.	Cara pemenuhan	Menggunakan dot	Infus, Menggunakan dot

c. Eliminasi BAB/BAK

Tabel 3.1.4 Eliminasi BAB/BAK

No	Kondisi	Sebelum sakit	Saat sakit
BAB			
1.	Tempat pembuangan	WC	WC, Popok
2.	frekuensi	1 kali sehari	1 kali sehari
3.	Konsistensi	Kuning, padat	Kuning, padat
4.	Kesulitan	Tidak ada	Tidak ada
5.	Obat pencahar	Tidak ada	Tidak ada
BAK			
1.	Tempat pembuangan	WC/Toilet	Popok
2.	Frekuensi	>6 kali sehari	Sulit dikaji
3.	Warna dan bau	Kuning, bau khas urine	Kuning, berbau khas urine
4.	Volume	-	-
5.	Kesulitan	Tidak ada	Tidak ada

d. Istirahat tidur

Tabel 3.1.5 Istirahat Tidur

No	Kondisi	Sebelum sakit	Saat sakit
1.	Jam tidur		
	a. Siang	Durasi tidur \pm 1-2 jam, biasanya tidur pada jam 1 atau 2 siang	Durasi tidur \pm 2-3 jam, biasanya tidur pada jam 1 atau 2 siang
	b. Malam	Durasi tidur \pm 7-9 jam, biasanya tidur jam 9 malam hingga jam 6 pagi	Durasi tidur \pm 7-9 jam, biasanya tidur jam 9 malam hingga jam 6 pagi
2.	Pola tidur	Baik	Baik
3.	Kebiasaan sebelum Tidur	Minum susu dan di elus-elus	Minum susu dan di elus-elus

4.	Kesulitan tidur	Tidak ada	Tidak ada
----	-----------------	-----------	-----------

e. Olahraga

Tabel 3.1.6 Olahraga

No	Kondisi	Sebelum sakit	Saat sakit
1.	Program olah raga	Tidak pernah berolahraga	Tidak ada
2.	Jenis dan frekuensi	Tidak ada	Tidak ada
3.	Kondisi setelah Olahraga	Tidak ada	Tidak ada

f. Personal Hygiene

Tabel 3.1.7 Personal Hygiene

No	Kondisi	Sebelum sakit	Saat sakit
1.	Mandi a. Cara b. Frekuensi c. Alat mandi	Mandi air biasa, dimandikan oleh ibunya 1-2 kali sehari Sikat gigi dan sabun	Belum pernah mandi, hanya dilap-lap badan 1 kali sehari, setiap pagi Tissue basah atau lap basah
2.	Cuci rambut a. Frekuensi b. Cara	Setiap 2 hari sekali Dicuci rambut oleh ibunya	Belum pernah selama di RS -
3.	Gunting kuku a. Frekuensi b. Cara	Sekali seminggu Digunting kuku oleh ibunya	Jika kukunya panjang Digunting kuku oleh ibunya
4.	Gosok gigi a. Frekuensi b. Cara	1 kali sehari Digosok dan disikat menggunakan sikat gigi	1 kali sehari Digosok dan disikat menggunakan sikat gigi

g. Aktivitas/Mobilitas fisik

Tabel 3.1.8 Aktivitas/Mobilitas Fisik

No	Kondisi	Sebelum sakit	Saat sakit
1.	Kegiatan sehari-hari	Bermain dengan keluarga dan anak-anak disekitar rumah	Menghabiskan banyak waktu di tempat tidur dengan berbaring atau bermain dengan ibunya
2.	Pengaturan jadwal harian	Jam 4-5 sore bermain dengan anak-anak disekitar rumah	-
3.	Penggunaan alat bantu aktivitas	-	-
4.	Kesulitan pergerakan tubuh	-	-

h. Rekreasi

Tabel 3.1.9 Rekreasi

No	Kondisi	Sebelum sakit	Saat sakit
1.	Perasaan saat sekolah	-	-
2.	Waktu luang	-	-
3.	Perasaan setelah rekreasi	-	-
4.	Waktu senggang keluarga	-	-
5.	Kegiatan hari libur	-	-

3.1.11 Pemeriksaan Fisik

a. Keadaan umum pasien:

Lemah, Tampak pasien sangat kurus, Wajah seperti orang tua

b. Tanda-tanda vital

1. Suhu : 37,6°C
2. Nadi : 116x/menit
3. Respiratory Rate : 70x/menit
4. SpO2 : 95%
5. Tekanan darah : -

c. Antropometri

1. Tinggi Badan : 72,5 cm
2. Berat Badan : 6,13 Kg
3. Lingkar lengan atas : 9 cm
4. Lingkar kepala : 45 cm
5. Lingkar dada : 47 cm
6. Lingkar perut : 49 cm
7. Skin fold : -

d. Sistem pernapasan

1. Hidung : Bentuk simetris kiri dan kanan, Tampak pernapasan cuping hidung, secret (+), polip (-), Epiktasis(+), nyeri (-), Trauma (-)
2. Leher : Tidak terdapat pembesaran kelenjar getah bening
3. Dada
 - a) Bentuk dada normal: Normal Chest
 - b) Gerakan dada : Cepat, Pola napas: Dipsnea, ada retraksi dinding dada
 - c) Suara napas : Ronkhi
4. Apakah ada Clubbing finger : Tidak ada

e. Sistem Cardio Vaskuler

1. Conjunctiva : (Anemis/ ~~tidak~~)
- Bibir : (Pucat/ *cyanosis*)
- Arteri carotis : (Kuat/ ~~lemah~~),
- Tekanan vena jugularis : (~~Meninggi~~/ tidak)
2. Ukuran jantung: Normal
3. Suara jantung : S1: Reguler; S2:Reguler
Bising aorta; Tidak ada; Murmur: -; Gallop: -
4. *Capillary Refilling Time* : < 2 detik

f. Sistem Pencernaan

1. Sklera : Tidak ikterus; Bibir: tampak kering; labio skizis: tidak
2. Mulut : Stomatitis (-); Plato skizis (-);

Jumlah gigi

112	211
112	211

Kemampuan

menelan: Baik

3. Gaster : Kembang; Tidak ada nyeri tekan, Tulang iga gambang (nampak jelas)
 4. Abdomen : Tampak distensi abdomen (+), Perut cekung (+)
 5. Hati : Tidak ada pembesaran pada hati
 6. Anus : Tidak dikaji
- g. Sistem penglihatan
- Bentuk mata simetris kanan dan kiri, Konjungtiva anemis, sklera tidak ikterik, pupil isokor, reaksi pupil mengecil saat diberi rangsang cahaya
- h. Sistem pendengaran
- Bentuk telinga : Bentuk simetris kanan dan kiri, keadaan daun telinga baik, kanal auditori tampak, serumen: tampak sedikit serumen
- i. Sistem saraf
1. Fungsi cerebral
 - a) Status mental :
 - b) Kesadaran : Composmentis GCS: 15 E₄V₅M₆
 - c) Bicara: Pasien belum mampu bicara dan hanya mengeluarkan suara “eung eung” jika menginginkan sesuatu. Pasien akan menunjuk dengan tangannya, menggeleng atau mengangguk jika menginginkan sesuatu serta menangis jika merasa tidak nyaman.

2. Fungsi cranial

- a) N I : Anak mampu mengenali bau namun tidak mampu mengungkapkannya
- b) N. II : lapang pandang normal
- c) N. III, IV, VI: Gerakan bola mata normal; pupil isokor
- d) V : otot wajah normal, dapat menelan dan mengunyah makanan
- e) N. VI : Tidak ada kesulitan menggerakkan bola mata
- f) N. VIII : Pendengaran baik
- g) N. IX : anak mampu membedakan rasa asin/manis/pahit
- h) N. X : Refleks muntah ada
- i) N. XI : Sternocleidomastoideus normal, mampu menoleh kanan dan kiri
- j) N. XII : Gerakan lidah normal

3. Fungsi motorik : Tonus otot lemah, Ibu An. B mengatakan anaknya mampu berdiri namun tidak dalam waktu yang lama (< 1 menit)

Kekuatan otot

4	4
4	4

- 4. Fungsi sensorik : Suhu 37,6°C, tidak ada nyeri, tidak ada tremor
- 5. Fungsi cerebellum : Koordinasi normal, Keseimbangan baik
- 6. Refleks : Bisep (+); Trisep (+); Patella (+); Babinski (+)
- 7. Iritasi meningen : Kaku kuduk (-), Laseque Sign (-), Brudzki i/ii (-)

j. Sistem Muskuloskeletal

1. Kepala : Bentuk Kepala normosefal, Lingkar kepala 45 cm
2. Vertebrae : ROM aktif, Pasien tampak lemah
3. Pelvis : Gaya jalan : normal
4. Lutut : Tidak bengkak; Tidak kaku; Tampak gerakan terbatas
5. Ballotement test:
 - a) Kaki : Tidak ada bengkak, Tampak kesulitan berjalan, fleksi dan ekstensi
 - b) Tangan: Tidak ada bengkak, fleksi dan ekstensi

k. Sistem Integumen

1. Rambut : Warna hitam, Rambut tampak tipis
2. Kulit : Warna kulit sawo matang, Temperatur 37,6°C, Kulit tampak keriput dan kusam
3. Kuku : Bentuk kuku normal, warna pink, kuku tampak pendek

l. Sistem Endokrin

1. Kelenjar thyroid: Tidak ada pembesaran kelenjar tiroid
2. Ekskresi urine berlebihan: Polidipsi (-), Poliphagi (-)
3. Suhu tubuh yang tidak seimbang: Ibu pasien mengatakan anaknya kadang demam dan badannya terasa hangat
4. Riwayat bekas air seni dikelilingi semut: tidak ada

m. Sistem Perkemihan

1. Oedema palpebra (-); Moon Face (-); Oedema Anasarka (-);
2. Keadaan kandung kemih: Tidak ada distensi kandung kemih

3. Nocturia (-); Dysuria (-); Kencing batu (-)

n. Sistem Reproduksi

1. Wanita

a. Payudara :

b. Labia mayora & minora :

2. Laki-laki

a. Keadaan glans penis : Tidak dikaji

b. Testis sudah turun: Tidak dikaji

o. Sistem Imun

1. Alergi: Keluarga An. B mengatakan anaknya tidak memiliki alergi pada makanan, cuaca serta debu

2. Penyakit yang berhubungan dengan perubahan cuaca: -

3.1.12 Pemeriksaan Tingkat Perkembangan

a. **Pemeriksaan DDST II**

Interpretasi hasil dari test DDST II

a) Motorik kasar : pada hasil pemeriksaan pada sektor motorik kasar anak, ditemukan 1 caution

b) Bahasa: Pada hasil pemeriksaan pada sektor bahasa, ditemukan 2 Caution dan 2 delayed

c) Motorik halus: Pada hasil pemeriksaan pada sektor motorik halus anak tidak ditemukan caution dan delayed

d) Personal social: Pada hasil pemeriksaan pada sektor personal sosial ditemukan 2 caution dan 2 delayed

Kesimpulan dari keempat sektor:

Tugas perkembangan yang dinilai dari 4 sektor menunjukkan terdapat 2 sektor dengan 2 delayed. Maka dapat disimpulkan penilaian DDST II pada An. B diperoleh nilai abnormal

- b. Pemeriksaan pertumbuhan dan perkembangan MTBS
 1. Pemeriksaan Grafik BB/PB anak laki-laki sejak lahir – 2 tahun (z-scores) Diperoleh grafik dengan nilai < -3 SD (Gizi Buruk)
 2. Pemeriksaan Grafik PB/U anak laki-laki sejak lahir – 2 tahun (z-scores) Diperoleh grafik dengan nilai < -3 SD (Sangat Pendek (*Severly Stunted*))
- c. Penilaian resiko jatuh pada pasien anak dengan skala humpty dumpty
Diperoleh skor humpty dumpty 16 (Risiko tinggi)

3.1.13 Test Diagnostik

- a. Laboratorium

Tabel 3.1.10 Hasil Laboratorium

Pemeriksaan	Hasil	Nilai Normal	Satuan
Hematology Analysis Report			
WBC	17.01	4.0-10.0	$10^3/\text{ul}$
NEUT#	11.72	2.0-8.0	$10^3/\text{ul}$
MONO#	1.86	0.0-0.70	$10^3/\text{ul}$
EO%	0.0	1.0-3.0	%
HGB	7.2	8.0-11.0	gr/dl
HCT	24.3	37.0-48.0	%
MCV	66.3	80.0-97.0	fL
MCH	19.6	26.5-33.5	pg
MCHC	29.5	31.5-35.0	g/dL
RDW-CV	20.5	10.0-15.0	%
PLT	538	150-400	$10^3/\text{ul}$

(Kementerian Kesehatan Republik Indonesia 2011)

b. Rontgen

Pemeriksaan : Foto thorax AP (7 November 2023)

Kesan : Bronkopneumonia bilateral

c. Penatalaksanaan

Tabel 3.1.11 Penatalaksanaan

Jenis terapi	Dosis	Rute	Tujuan
Infus cairan gizi	240 cc/24 jam	Intravena	Infus cairan gizi dapat memberikan nutrisi langsung ke dalam aliran darah anak, membantu mengatasi defisiensi nutrisi yang terjadi akibat gizi buruk. Ini termasuk pemberian protein, lemak, karbohidrat, vitamin, dan mineral.
Cefotaxime	350 mg/12 jam	intravena	Digunakan untuk mengobati infeksi pada saluran pernapasan atas dan bawah, seperti sinusitis, bronkitis, pneumonia, dan infeksi tenggorokan
Gentamicin	18 mg/12 jam	intravena	Mengobati infeksi bakteri serius di berbagai bagian tubuh dan bekerja untuk membunuh bakteri dan mencegah pertumbuhannya
Paracetamol	50 mg/8 jam	Intravena	Paracetamol dapat digunakan pada anak-anak untuk meredakan nyeri dan menurunkan demam. Formulasinya disesuaikan dengan berat badan dan umur anak
Nebu NaCl	2 cc/12 jam	Uap	Nebulasi dengan larutan NaCl membantu membersihkan lendir, lendir kental, atau dahak dari saluran pernapasan.

DATA FOKUS

Tabel 3.1.12 Data Fokus

Data Subjektif	Data Objektif				
1. Ibu pasien mengatakan anaknya sesak	1. An. B tampak rewel				
2. Ibu pasien mengatakan anaknya sempat demam 2 hari yang lalu	2. Terdengar bunyi grok-grok pada saat An. B batuk				
3. Ibu pasien mengatakan anaknya hanya makan 2-3 sendok	3. KU: Lemah				
4. Selera makan: kurang	4. Tampak pasien sangat kurus, Wajah seperti orang tua				
5. Ibu An. B mengatakan anaknya mampu berdiri namun tidak dalam waktu yang lama (< 1 menit)	5. Respiratory Rate : 70x/menit				
6. Suhu tubuh yang tidak seimbang: Ibu pasien mengatakan anaknya kadang demam dan badannya terasa hangat	6. SpO2 : 95%				
7. Pasien tidak pernah imunisasi	7. Tampak pernapasan cuping hidung				
	8. secret (+)				
	9. Tindakan invasif: Pemasangan infus				
	10. Bibir: Tampak kering				
	11. Tulang iga gambang (tampak jelas)				
	12. Gerakan dada: cepat, Pola napas: Dipsnea, Ada retraksi dinding dada				
	13. Suara napas: Ronkhi				
	14. Distensi abdomen (+), Perut cekung (+)				
	15. Konjungtiva anemis				
	16. Tonus otot lemah				
	17. Kekuatan otot				
	<table style="border-collapse: collapse; margin: auto;"> <tr> <td style="border-right: 1px solid black; padding: 0 5px;">4</td> <td style="padding: 0 5px;">4</td> </tr> <tr> <td style="border-right: 1px solid black; padding: 0 5px;">4</td> <td style="padding: 0 5px;">4</td> </tr> </table>	4	4	4	4
4	4				
4	4				
	18. Tampak gerakan terbatas; Tampak kesulitan berjalan				
	19. Kulit tampak keriput dan kusam				
	20. Pemeriksaan Grafik BB/PB anak laki-laki sejak lahir – 2 tahun (z-scores): Diperoleh grafik dengan nilai <-3 SD (Gizi Buruk)				
	21. Pemeriksaan Grafik PB/U anak laki-laki sejak lahir – 2 tahun (z-scores): Diperoleh grafik dengan nilai < - 3 SD (Sangat Pendek (<i>Severly Stunted</i>))				
	22. Penilaian DDST II pada An. B diperoleh nilai abnormal				
	23. Hasil Laboratorium				
	a. WBC: 17.01 10 ³ /ul ↑				
	b. NEUT# : 11.72 10 ³ /ul ↑				
	c. HGB: 7.2 gr/dl ↓				
	d. HCT: 24.3% ↓				
	e. MCV: 66.3 fL ↓				
	f. MCH: 19.6 pg ↓				
	g. RDW-CV: 20.5% ↑				
	h. PLT: 538 10 ³ /ul ↑				
	24. Foto Thorax AP; Kesan: Bronkopneumonia bilateral				

ANALISA DATA

Tabel 3.1.13 Analisa Data

No.	Data	Etiologi	Masalah
1	<p>DS:</p> <ol style="list-style-type: none"> Ibu pasien mengatakan anaknya sesak <p>DO:</p> <ol style="list-style-type: none"> An. B tampak rewel Terdengar bunyi grok-grok Respiratory Rate: 70x/menit SpO₂: 95% Tampak pernapasan cuping hidung secret (+) Gerakan dada: cepat, Pola napas: Dipsnea, Ada retraksi dinding dada Suara napas: Ronkhi Foto Thorax AP; Kesan: Bronkopneumonia bilateral 	<p>Bronkopneumonia</p> <p>↓</p> <p>Mikroorganisme (bakteri, jamur, virus)</p> <p>↓</p> <p>Ke saluran pernapasan atas</p> <p>↓</p> <p>Infeksi saluran napas bagian bawah</p> <p>↓</p> <p>Dilatasi pembuluh darah</p> <p>↓</p> <p>Eksudat plasma masuk alveoli</p> <p>↓</p> <p>Gangguan difusi dalam plasma</p> <p>↓</p> <p>Bersihan jalan napas tidak efektif</p>	<p>Bersihan Jalan napas tidak efektif</p>
2	<p>DS:</p> <ol style="list-style-type: none"> Ibu pasien mengatakan anaknya hanya makan 2-3 sendok Selera makan: Kurang <p>DO:</p> <ol style="list-style-type: none"> Tampak pasien sangat kurus, Wajah seperti orang tua Bibir: Tampak kering Tulang iga gambang (tampak jelas) Pemeriksaan Grafik BB/PB anak laki-laki sejak lahir – 2 tahun (z-scores): Diperoleh grafik dengan nilai <-3 SD (Gizi Buruk) 	<p>Bronkopneumonia</p> <p>↓</p> <p>Mikroorganisme (bakteri, jamur, virus)</p> <p>↓</p> <p>Invasi saluran pernapasan atas</p> <p>↓</p> <p>Reaksi imunologis</p> <p>↓</p> <p>Peradangan</p> <p>↓</p> <p>Menimbulkan peningkatan sekret</p> <p>↓</p> <p>Terjadi batuk produktif</p> <p>↓</p> <p>Menumpuk pada bronkus</p> <p>↓</p> <p>Aliran bronkus menyempit</p> <p>↓</p> <p>Pasien dapat merasakan sesak</p> <p>↓</p> <p>Napas terengah-engah</p> <p>↓</p> <p>Menggunakan lebih banyak energi dan nutrisi untuk bernapas dan beraktivitas</p>	<p>Defisit Nutrisi</p>

		<p style="text-align: center;">↓</p> <p style="text-align: center;">Perubahan pola makan</p> <p style="text-align: center;">↓</p> <p style="text-align: center;">Nafsu makan menurun</p> <p style="text-align: center;">↓</p> <p style="text-align: center;">BB turun 10% dibawah rentang normal</p> <p style="text-align: center;">↓</p> <p style="text-align: center;">Defisit nutrisi</p>	
3	<p>DS: -</p> <p>DO:</p> <ol style="list-style-type: none"> 1. Penilaian DDST II pada An. B diperoleh nilai Abnormal 2. Pemeriksaan Grafik PB/U anak laki-laki sejak lahir – 2 tahun (z-scores): Diperoleh grafik dengan nilai < - 3 SD (Sangat Pendek (Severly Stunted)) 	<p style="text-align: center;">Bronkopneumonia</p> <p style="text-align: center;">↓</p> <p style="text-align: center;">Mikroorganisme (bakteri, jamur, virus)</p> <p style="text-align: center;">↓</p> <p style="text-align: center;">Invasi saluran pernapasan atas</p> <p style="text-align: center;">↓</p> <p style="text-align: center;">Dirawat di rumah sakit</p> <p style="text-align: center;">↓</p> <p style="text-align: center;">Dilakukan prosedur pengobatan</p> <p style="text-align: center;">↓</p> <p style="text-align: center;">Terpisah dari orang tua, kerabat dan teman-teman</p> <p style="text-align: center;">↓</p> <p style="text-align: center;">Keterbatasan gerak</p> <p style="text-align: center;">↓</p> <p style="text-align: center;">Gangguan tumbuh kembang</p>	Gangguan tumbuh kembang

3.2 Diagnosis Keperawatan

Tabel 3.2.1 Diagnosis Keperawatan

No.	Diagnosis Keperawatan
1	<p>Bersihan jalan napas tidak efektif b.d sekresi yang tertahan d.d</p> <p>DS:</p> <ol style="list-style-type: none"> 1. Ibu pasien mengatakan anaknya sesak <p>DO:</p> <ol style="list-style-type: none"> 2. An. B tampak rewel 3. Terdengar bunyi grok-grok 4. Respiratory Rate: 70x/menit 5. SpO₂: 95% 6. Tampak pernapasan cuping hidung 7. secret (+) 8. Gerakan dada: cepat, Pola napas: Dipsnea, Ada retraksi dinding dada 9. Suara napas: Ronkhi 10. Foto Thorax AP; Kesan: Bronkopneumonia
2	<p>Defisit nutrisi b.d faktor psikologis (keengganan untuk makan) d.d</p> <p>DS:</p> <ol style="list-style-type: none"> 1. Ibu pasien mengatakan anaknya hanya makan 2-3 sendok 2. Selera makan: Kurang <p>DO:</p> <ol style="list-style-type: none"> 3. Tampak pasien sangat kurus, Wajah seperti orang tua 4. Bibir: Tampak kering 5. Tulang iga gambang (tampak jelas) 6. Pemeriksaan Grafik BB/PB anak laki-laki sejak lahir – 2 tahun (z-scores): Diperoleh grafik dengan nilai < -3 SD (Gizi Buruk)
3	<p>Gangguan tumbuh kembang b.d efek ketidakmampuan fisik d.d</p> <p>DS:-</p> <p>DO:</p> <ol style="list-style-type: none"> 1. Penilaian DDST II pada An. B diperoleh nilai abnormal 2. Pemeriksaan Grafik PB/U anak laki-laki sejak lahir – 2 tahun (z-scores): Diperoleh grafik dengan nilai < - 3 SD (Sangat Pendek (<i>Severly Stunted</i>))

3.3 Intervensi Keperawatan

Tabel 3.3.1 Intervensi Keperawatan

No.	Diagnosis	Luaran	Intervensi	Rasional
1	<p>Bersihkan jalan napas tidak efektif b.d sekresi yang tertahan d.d</p> <p>DS:</p> <ol style="list-style-type: none"> Ibu pasien mengatakan anaknya sesak <p>DO:</p> <ol style="list-style-type: none"> An. B tampak rewel Terdengar bunyi grok-grok Respiratory Rate: 70x/menit SpO2: 95% Tampak pernapasan cuping hidung secret (+) Gerakan dada: cepat, Pola napas: Dipsnea, Ada retraksi dinding dada Suara napas: Ronkhi Foto Thorax AP; Kesan: Bronkopneumonia 	<p>Bersihkan Jalan Napas (L.01001)</p> <p>Setelah diberikan intervensi selama 3x24 jam maka bersihan jalan napas meningkat dengan kriteria hasil:</p> <ol style="list-style-type: none"> Dispnea menurun Gelisah menurun Frekuensi napas membaik Pola napas membaik 	<p>Manajemen Jalan Napas (I.01011)</p> <p><i>Observasi</i></p> <ol style="list-style-type: none"> Monitor pola napas (frekuensi, kedalaman, usaha napas) Monitor bunyi napas tambahan (mis. Gurgling, mengi, wheezing, ronchi kering) Monitor sputum (jumlah, warna, aroma) <p><i>Terapeutik</i></p> <ol style="list-style-type: none"> Posisikan anak dengan nyaman <p><i>Evidence Based</i></p> <ol style="list-style-type: none"> Berikan terapi inhalasi sederhana aromaterapi <i>peppermint</i> Berikan oksigen, jika perlu <p><i>Edukasi</i></p> <ol style="list-style-type: none"> Ajarkan teknik batuk efektif <p><i>Kolaborasi</i></p> <ol style="list-style-type: none"> Kolaborasi pemberian bronkodilator, ekspektoran, mukolitik, jika perlu 	<p>Manajemen Jalan Napas (I.01011)</p> <p><i>Observasi</i></p> <ol style="list-style-type: none"> mengetahui tingkat gangguan yang terjadi pada saluran pernapasan penurunan bunyi napas menunjukkan adanya atelectasis, ronkhi menunjukkan akumulasi sekret dan ketidakefektifan pengeluaran sekresi untuk mengetahui jumlah, warna dan aroma pada sputum <p><i>Terapeutik</i></p> <ol style="list-style-type: none"> agar oksigen didalam paru-paru semakin meningkat sehingga meringankan sesak napas memberikan efek bronkodilatasi dan melebarkan lumen bronkus serta mengencerkan dahak sehingga mudah untuk dikeluarkan untuk mencukupi kebutuhan oksigen pasien <p><i>Edukasi</i></p> <ol style="list-style-type: none"> untuk memenuhi kebutuhan asupan cairan pasien <p><i>Kolaborasi</i></p> <ol style="list-style-type: none"> sebagai upaya membantu

				<p>pengeluaran sekret dan mengencerkan dahak</p> <p>Evidence Based</p> <ol style="list-style-type: none"> 9. mengencerkan dahak dan mempercepat pengeluaran sputum
2	<p>Defisit nutrisi b.d ketidakmampuan menelan makanan d.d</p> <p>DS:</p> <ol style="list-style-type: none"> 1. Ibu pasien mengatakan anaknya hanya makan 2-3 sendok 2. Selera makan: Kurang <p>DO:</p> <ol style="list-style-type: none"> 3. Tampak pasien sangat kurus, Wajah seperti orang tua 4. Bibir: Tampak kering 5. Tulang iga gambang (tampak jelas) 6. Pemeriksaan Grafik BB/PB anak laki-laki sejak lahir – 2 tahun (z-scores): Diperoleh grafik dengan nilai <-3 SD (Gizi Buruk) 	<p>Status Nutrisi (L.03030)</p> <p>Setelah diberikan intervensi selama 3x24 jam maka status nutrisi membaik dengan kriteria hasil:</p> <ol style="list-style-type: none"> a. Porsi makanan yang dihabiskan meningkat b. Nafsu makan membaik c. Frekuensi makan membaik d. Membran mukosa membaik 	<p>Manajemen Nutrisi (I.03119)</p> <p><i>Observasi</i></p> <ol style="list-style-type: none"> 1. Identifikasi status nutrisi 2. Identifikasi makanan yang disukai 3. Monitor asupan makan 4. Monitor berat badan <p><i>Terapeutik</i></p> <ol style="list-style-type: none"> 5. Sajikan makanan secara menarik dan suhu yang sesuai 6. Berikan makanan tinggi serat untuk mencegah konstipasi 7. Berikan makanan tinggi kalori dan tinggi protein <p><i>Edukasi</i></p> <ol style="list-style-type: none"> 8. Anjurkan posisi duduk, jika mampu <p><i>Kolaborasi</i></p> <ol style="list-style-type: none"> 9. Kolaborasi dengan ahli gizi untuk menentukan jumlah kalori dan jenis nutrien yang dibutuhkan 	<p>Manajemen Nutrisi (I.03119)</p> <p><i>Observasi</i></p> <ol style="list-style-type: none"> 1. Untuk mengetahui status gizi pasien 2. Untuk menambah nafsu makan pasien 3. Mengkaji pemasukan makanan yang adekuat pada pasien 4. Mengawasi penurunan berat badan atau efektivitas intervensi sendiri <p><i>Terapeutik</i></p> <ol style="list-style-type: none"> 5. Untuk meningkatkan nafsu makan 6. Serat membantu meningkatkan gerakan usus dan mengurangi sembelit, memberikan sumber energi yang tahan lama sehingga membantu anak tetap bertenaga dan mendukung pemulihan 7. Makanan tinggi kalori dan tinggi protein dapat memberikan energi yang cukup untuk mendukung sistem kekebalan tubuh dan mempercepat proses pemulihan dari penyakit.

				<p><i>Edukasi</i></p> <p>8. Posisi duduk membantu makanan melewati saluran pencernaan dengan lebih mudah</p> <p><i>Kolaborasi</i></p> <p>9. Memenuhi kebutuhan kalori dan nutrisi pasien</p>
3	<p>Gangguan tumbuh kembang b.d efek ketidakmampuan fisik d.d</p> <p>DS: -</p> <p>DO:</p> <ol style="list-style-type: none"> 1. Penilaian DDST pada An. B diperoleh nilai abnormal 2. Pemeriksaan Grafik PB/U anak laki-laki sejak lahir – 2 tahun (z-scores): Diperoleh grafik dengan nilai < - 3 SD (Sangat Pendek (<i>Severly Stunted</i>)) 	<p>Status Perkembangan (L.10101)</p> <p>Setelah diberikan intervensi selama 3x24 jam maka status perkembangan membaik dengan kriteria hasil:</p> <ol style="list-style-type: none"> a. Keterampilan/perilaku sesuai dengan usia cukup meningkat b. Respon sosial meningkat c. Kontak mata meningkat d. Afek membaik 	<p>Perawatan perkembangan (I.10339)</p> <p><i>Observasi</i></p> <ol style="list-style-type: none"> 1. Identifikasi pencapaian tugas perkembangan anak <p><i>Terapeutik</i></p> <ol style="list-style-type: none"> 2. Berikan sentuhan gentle dan tidak ragu-ragu 3. Pertahankan lingkungan yang mendukung perkembangan optimal 4. Dukung anak mengekspresikan diri melalui penghargaan positif atau umpan balik atas usahanya 5. Pertahankan kenyamanan anak 6. Bernyanyi bersama anak dengan lagu-lagu anak <p><i>Edukasi</i></p> <ol style="list-style-type: none"> 7. Jelaskan orang tua tentang milestone perkembangan anak dan perilaku anak 8. Anjurkan orang tua berinteraksi dengan 	<p>Perawatan perkembangan (I.10339)</p> <p><i>Observasi</i></p> <ol style="list-style-type: none"> 1. Membantu mengidentifikasi tugas perkembangan anak sesuai usianya <p><i>Terapeutik</i></p> <ol style="list-style-type: none"> 2. Menyentuh dapat menjadi cara yang efektif untuk menyampaikan kasih sayang, keamanan dan dukungan emosional kepada anak 3. Memberikan rasa nyaman pada anak 4. Meningkatkan motivasi anak untuk belajar dan melakukan hal-hal positif lebih lanjut 5. Memberikan rasa nyaman 6. Membantu pengembangan bahasa, kognitif, kreativitas, sosialisasi dan emosi <p><i>Edukasi</i></p> <ol style="list-style-type: none"> 7. agar orang tua mengetahui serangkaian kemampuan atau pencapaian tertentu yang dapat diharapkan terjadi pada

			anaknya 9. Ajarkan anak keterampilan berinteraksi	rentang usia tertentu 8. meningkatkan hubungan emosional anak dan orang tua 9. meningkatkan keterampilan berinteraksi anak
--	--	--	--	--

3.4 Implementasi dan Evaluasi Keperawatan

Tabel 3.4.1 Implementasi dan Evaluasi Keperawatan

No	Diagnosis	Waktu	Implementasi	Evaluasi
Hari 1 (Senin, 13 November 2023)				
1	Gangguan tumbuh kembang	Senin, 13 November 2023 09.00	<p>Perawatan perkembangan (I.10339)</p> <p><i>Observasi</i></p> <ol style="list-style-type: none"> Mengidentifikasi pencapaian tugas perkembangan anak Hasil: Dari hasil penilaian DDST An. B diperoleh nilai abnormal dari 4 penilaian sektor berupa motorik kasar, bahasa, motorik halus dan personal sosial. Dari hasil pemeriksaan Pemeriksaan Grafik PB/U anak laki-laki sejak lahir – 2 tahun (z-scores): Diperoleh grafik dengan nilai < - 3 SD (Sangat Pendek (<i>Severly Stunted</i>)) <p><i>Terapeutik</i></p> <ol style="list-style-type: none"> Memberikan sentuhan <i>gentle</i> dan tidak ragu-ragu Hasil: An. B nampak kurang nyaman dengan kehadiran perawat. Perawat mulai melakukan pendekatan dengan memberikan sentuhan <i>gentle</i> dan memulai berinteraksi dengan ibu An. B terlebih dahulu Mempertahankan lingkungan yang mendukung perkembangan optimal Hasil: Diberikan lingkungan yang optimal pada anak Mendukung anak mengekspresikan diri melalui penghargaan positif atau umpan balik atas usahanya Hasil: Perawat memberikan respon positif kepada An. B jika merespon sesuatu atau 	<p>Senin, 13 November 2023 Pukul 13.45</p> <p>S: Ibu An. B mengatakan awalnya anaknya sering menyapa dan ramah kepada perawat dan dokter, namun setelah beberapa hari dirawat dan diberi tindakan medis An. B mulai menangis dan menolak kehadiran perawat, dokter serta tenaga medis yang menemuinya.</p> <p>O: An. B nampak kurang nyaman dengan kehadiran perawat. An. B nampak merengek dan sesekali menangis sambil menempel pada ibunya. Kontak mata kurang serta sering menunjuk perawat tanda tak merasa nyaman. An. B nampak cemberut</p> <p>A: Masalah gangguan tumbuh kembang belum teratasi</p> <p>P: Lanjutkan intervensi</p> <p>Perawatan perkembangan (I.10339)</p> <p><i>Observasi</i></p> <ol style="list-style-type: none"> Identifikasi pencapaian tugas perkembangan anak <p><i>Terapeutik</i></p> <ol style="list-style-type: none"> Berikan sentuhan <i>gentle</i> dan tidak ragu-ragu Pertahankan lingkungan yang mendukung perkembangan optimal Dukung anak mengekspresikan diri melalui penghargaan positif atau umpan balik atas usahanya

		09.20	melakukan sesuatu seperti tepuk tangan, jempol, dan kata-kata positif	5. Pertahankan kenyamanan anak
		09.20	5. Mempertahankan kenyamanan anak Hasil: An. B nampak belum merasa nyaman dengan kehadiran perawat, An. B menempel pada ibunya	6. Bernyanyi bersama anak dengan lagu-lagu anak
		09.23	6. Bernyanyi bersama anak dengan lagu-lagu anak Hasil: Ibu An. B mengatakan anaknya belum bisa bernyanyi, An. B jarang diperdengarkan lagu utamanya lagu anak-anak	<i>Edukasi</i>
		09.25	<i>Edukasi</i>	7. Jelaskan orang tua tentang milestone perkembangan anak dan perilaku anak
		09.25	7. Menjelaskan kepada orang tua tentang milestone perkembangan anak dan perilaku anak Hasil: Orang tua An. B diberi tahu hasil dari penilaian DDST	8. Anjurkan orang tua berinteraksi dengan anaknya
		09.25	8. Menganjurkan orang tua berinteraksi dengan anaknya Hasil: Orang tua dianjurkan sering berinteraksi dengan anak seperti melibatkan dalam aktivitas di rumah serta memberikan kontak fisik pada anak	9. Ajarkan anak keterampilan berinteraksi
		09.25	9. Mengajarkan anak keterampilan berinteraksi Hasil: Orang tua diajarkan beberapa hal yang membantu anak untuk berinteraksi sesamanya	
3	Defisit nutrisi	Senin, 13 November 2023 09.26	Manajemen Nutrisi (I.03119) <i>Observasi</i>	Senin, 13 November 2023 Pukul 13.50
			1. Mengidentifikasi status nutrisi Hasil: Berdasarkan pemeriksaan grafik BB dan PB diperoleh grafik dengan nilai < - 3 SD yang berarti gizi buruk	S: Ibu An. B mengatakan nafsu makan anaknya masih kurang, anaknya hanya makan 2-3 sendok O: Tampak An. B hanya menghabiskan kurang dari setengah porsi makanan yang

		09.28	2. Mengidentifikasi makanan yang disukai Hasil: Ibu An. B mengatakan anaknya suka makan makanan manis seperti permen	diberikan, Tampak An. B makan setengah buah pisang, Mukosa bibir pasien nampak kering
		09.29	3. Memonitor asupan makan Hasil: Ibu An. B mengatakan porsi makan anaknya sedikit, hanya 2-3 sendok makan dengan frekuensi makan sebanyak 3 kali	A: Masalah defisit nutrisi belum teratasi P: Lanjutkan intervensi
		09.30	4. Memonitor berat badan Hasil: Saat ditimbang berat badan pasien 6,13 kg	Manajemen Nutrisi (I.03119)
		09.31	<i>Terapeutik</i> 5. Menyajikan makanan secara menarik dan suhu yang sesuai Hasil: Makanan yang diberikan sesuai dengan anjuran ahli gizi	<i>Observasi</i> 1. Identifikasi status nutrisi 2. Identifikasi makanan yang disukai 3. Monitor asupan makan 4. Monitor berat badan
		09.31	6. Memberikan makanan tinggi serat untuk mencegah konstipasi Hasil: Pasien diberikan pisang	<i>Terapeutik</i> 5. Sajikan makanan secara menarik dan suhu yang sesuai 6. Berikan makanan tinggi serat untuk mencegah konstipasi 7. Berikan makanan tinggi kalori dan tinggi protein
		09.31	7. Memberikan makanan tinggi kalori dan tinggi protein Hasil: Pasien diberikan makanan tinggi kalori dan tinggi protein sesuai dengan anjuran ahli gizi rumah sakit	<i>Edukasi</i> 8. Anjurkan posisi duduk, jika mampu
		09.32	<i>Edukasi</i> 8. Menganjurkan posisi duduk, jika mampu Hasil: An. B makan dengan posisi duduk <i>Kolaborasi</i> 9. Kolaborasi dengan ahli gizi untuk menentukan jumlah kalori dan jenis nutrisi yang dibutuhkan Hasil: Diberikan sesuai instruksi ahli gizi	<i>Kolaborasi</i> 9. Kolaborasi dengan ahli gizi untuk menentukan jumlah kalori dan jenis nutrisi yang dibutuhkan
2	Bersihan jalan napas tidak efektif	Senin, 13 November 2023 09.40	Manajemen jalan napas (I.01011) <i>Observasi</i> 1. Memonitor pola napas (frekuensi,	Senin, 13 November 2023 Pukul 13.55 S: Ibu An. B mengatakan anaknya masih sesak serta batuk disertai dahak yang belum

		09.41	kedalaman, usaha napas) Hasil: RR: 70x/i, Pasien nampak sesak, pernapasan cepat, ada retraksi dinding dada	keluar O: An. B nampak sesak dan rewel, dahak belum keluar, terdengar bunyi grok-grok, RR: 68x/i, Dipsnea A: Masalah bersihan jalan napas belum teratasi P: Lanjutkan intervensi
		09.42	2. Memonitor bunyi napas tambahan Hasil: Terdengar bunyi napas tambahan ronkhi	Manajemen jalan napas (I.01011) <i>Observasi</i>
		09.42	3. Monitor sputum Hasil: Keluarga pasien mengatakan anaknya batuk-batuk namun dahaknya tidak keluar, terdengar bunyi grok-grok	1. Monitor pola napas (frekuensi, kedalaman, usaha napas)
		09.42	<i>Terapeutik</i> 4. Memosisikan anak dengan nyaman Hasil: An. B dipangku oleh ibunya	2. Monitor bunyi napas tambahan (mis. Gurgling, mengi, wheezing, ronchi kering)
		09.43	5. Memberikan terapi inhalasi sederhana aromaterapi <i>peppermint</i> Hasil: An. B nampak kurang nyaman dan menjauhkan diri dari mangkuk aromatherapy. An. B nampak batuk-batuk. RR sebelum terapi: 70x/menit. RR setelah terapi: 66x/menit	3. Monitor sputum (jumlah, warna, aroma)
		09.53	<i>Kolaborasi</i> 6. Pemberian bronkodilator, ekspektoran, mukolitik, jika perlu Hasil: Diberikan obat cefatoxime 350 mg dan gentamicin 18 mg	<i>Terapeutik</i> 4. Posisikan anak dengan nyaman 5. Berikan terapi inhalasi sederhana aromaterapi <i>peppermint</i> 6. Berikan oksigen, jika perlu Kolaborasi 7. Kolaborasi pemberian bronkodilator, ekspektoran, mukolitik, jika perlu
		10.03		
Hari ke-2 (14 November 2023)				
1	Gangguan tumbuh kembang	Selasa, 14 November 2023 16.00	Perawatan perkembangan (I.10339) <i>Terapeutik</i> 1. Memberikan sentuhan <i>gentle</i> dan tidak ragu-	Selasa, 14 November 2023 Pukul 20.00 S: Ibu An. B mengatakan anaknya masih takut jika dokter, perawat datang ke kamar

			ragu Hasil: An. B nampak mulai terbuka dengan kehadiran perawat. Perawat melakukan pendekatan dengan memberikan sentuhan gentle, mempertahankan kontak mata serta memulai berinteraksi dengan ibu An. B terlebih dahulu dan perlahan-lahan berinteraksi dengan An. B	An. B O: An. B nampak mulai terbuka dengan kehadiran perawat seperti mulai menerima kontak fisik seperti memberikan tos, salaman dan mulai merespon perawat. An. B nampak masih menempel pada ibunya. Kontak mata ada. Merengek berkurang A: Masalah gangguan tumbuh kembang belum teratasi P: Lanjutkan intervensi Perawatan perkembangan (I.10339)
		16.05	2. Mempertahankan lingkungan yang mendukung perkembangan optimal Hasil: Diberikan lingkungan yang optimal pada anak	Observasi 1. Identifikasi pencapaian tugas perkembangan anak
		16.06	3. Mendukung anak mengekspresikan diri melalui penghargaan positif atau umpan balik atas usahanya Hasil: Perawat memberikan respon positif kepada An. B jika merespon sesuatu atau melakukan sesuatu seperti tepuk tangan, jempol, dan kata-kata positif	Terapeutik 2. Berikan sentuhan gentle dan tidak ragu-ragu 3. Pertahankan lingkungan yang mendukung perkembangan optimal
		16.06	4. Mempertahankan kenyamanan anak Hasil: An. B nampak mulai merasa nyaman dengan kehadiran perawat, An. B menempel pada ibunya	4. Dukung anak mengekspresikan diri melalui penghargaan positif atau umpan balik atas usahanya
		16.07	5. Bernyanyi bersama anak dengan lagu-lagu anak Hasil: Perawat mengajak An. B dan ibunya untuk bernyanyi lagu anak-anak. An. B nampak memperhatikan	5. Pertahankan kenyamanan anak 6. Bernyanyi bersama anak dengan lagu-lagu anak
		16.10	Edukasi 6. Mengajukan orang tua berinteraksi dengan anaknya Hasil: Orang tua dianjurkan sering berinteraksi dengan anak seperti melibatkan dalam aktivitas di rumah serta memberikan	Edukasi 7. Jelaskan orang tua tentang milestone perkembangan anak dan perilaku anak 8. Anjurkan orang tua berinteraksi dengan anaknya 9. Ajarkan anak keterampilan berinteraksi

			<p>kontak fisik pada anak</p> <p>7. Mengajarkan anak keterampilan berinteraksi Hasil: Orang tua diajarkan beberapa hal yang membantu anak untuk berinteraksi sesamanya</p>	
2	Bersihkan jalan napas tidak efektif	<p>Selasa, 14 November 2023</p> <p>16.12</p> <p>16.13</p> <p>16.14</p> <p>16.15</p> <p>16.15</p> <p>16.25</p>	<p>Manajemen jalan napas (I.01011)</p> <p><i>Observasi</i></p> <p>1. Memonitor pola napas (frekuensi, kedalaman, usaha napas) Hasil: RR: 65x/i, Pasien nampak sesak, pernapasan cepat, ada retraksi dinding dada</p> <p>2. Memonitor bunyi napas tambahan Hasil: Terdengar bunyi napas tambahan ronkhi</p> <p>3. Monitor sputum Hasil: Keluarga pasien mengatakan anaknya batuk-batuk namun dahaknya tidak keluar, terdengar bunyi grok-grok</p> <p><i>Terapeutik</i></p> <p>4. Memosisikan anak dengan nyaman Hasil: An. B dipangku oleh ibunya</p> <p>5. Memberikan terapi inhalasi sederhana aromaterapi <i>peppermint</i> Hasil: An. B nampak mulai nyaman dengan dipangku ibunya. Mangkuk aromaterapy dipegang oleh ibu An. B dengan didampingi perawat. RR sebelum terapi: 65x/menit. RR setelah terapi: 58x/menit</p> <p><i>Kolaborasi</i></p> <p>6. Pemberian bronkodilator, ekspektoran, mukolitik, jika perlu Hasil: Diberikan obat cefatoxime 350 mg dan gentamicin 18 mg</p>	<p>Selasa, 14 November 2023 Pukul 20.05</p> <p>S: Ibu An. B mengatakan anaknya masih sesak serta batuk batuk</p> <p>O: An. B nampak sesak dan rewel, dahak tidak keluar, bunyi grok-grok berkurang, RR: 58x/i, Dipsnea</p> <p>A: Masalah bersihan jalan napas belum teratasi</p> <p>P: Lanjutkan intervensi</p> <p>Manajemen jalan napas (I.01011)</p> <p><i>Observasi</i></p> <p>1. Monitor pola napas (frekuensi, kedalaman, usaha napas)</p> <p>2. Monitor bunyi napas tambahan (mis. Gurgling, mengi, wheezing, ronchi kering)</p> <p>3. Monitor sputum (jumlah, warna, aroma)</p> <p><i>Terapeutik</i></p> <p>4. Posisikan anak dengan nyaman</p> <p>5. Berikan terapi inhalasi sederhana aromaterapi <i>peppermint</i></p> <p>6. Berikan oksigen, jika perlu</p> <p><i>Kolaborasi</i></p> <p>7. Kolaborasi pemberian bronkodilator, ekspektoran, mukolitik, jika perlu</p>

3	Defisit nutrisi	Selasa, 14 November 2023 16.38 16.39 16.40 16.40 16.41 16.42	<p>Manajemen Nutrisi (I.03119)</p> <p><i>Observasi</i></p> <ol style="list-style-type: none"> 1. Memonitor asupan makan Hasil: Ibu An. B mengatakan porsi makan anaknya masih sedikit dan hanya makan 3 sendok makan 2. Memonitor berat badan Hasil: Saat ditimbang berat badan pasien 6,26 kg <p><i>Terapeutik</i></p> <ol style="list-style-type: none"> 3. Menyajikan makanan secara menarik dan suhu yang sesuai Hasil: Makanan yang diberikan sesuai dengan anjuran ahli gizi 4. Memberikan makanan tinggi serat untuk mencegah konstipasi Hasil: Pasien diberikan pisang dan apel 5. Memberikan makanan tinggi kalori dan tinggi protein Hasil: Pasien diberikan makanan tinggi kalori dan tinggi protein sesuai dengan instruksi ahli gizi rumah sakit <p><i>Edukasi</i></p> <ol style="list-style-type: none"> 6. Menganjurkan posisi duduk, jika mampu Hasil: An. B makan dengan posisi duduk <p><i>Kolaborasi</i></p> <ol style="list-style-type: none"> 7. Kolaborasi dengan ahli gizi untuk menentukan jumlah kalori dan jenis nutrien yang dibutuhkan Hasil: Diberikan sesuai instruksi ahli gizi 	<p>Selasa, 14 November 2023 Pukul 20.10</p> <p>S: Ibu An. B mengatakan nafsu makan anaknya masih kurang, anaknya hanya 3 sendok makan, namun anaknya menghabiskan susu yang diberikan</p> <p>O: Tampak An. B hanya menghabiskan kurang dari setengah porsi makanan yang diberikan, An. B tampak lahap makan apel yang dikupas ibunya, mukosa bibir nampak sedikit lembab</p> <p>A: Masalah defisit nutrisi belum teratasi</p> <p>P: Lanjutkan intervensi</p> <p>Manajemen Nutrisi (I.03119)</p> <p><i>Observasi</i></p> <ol style="list-style-type: none"> 1. Identifikasi status nutrisi 2. Identifikasi makanan yang disukai 3. Monitor asupan makan 4. Monitor berat badan <p><i>Terapeutik</i></p> <ol style="list-style-type: none"> 5. Sajikan makanan secara menarik dan suhu yang sesuai 6. Berikan makanan tinggi serat untuk mencegah konstipasi 7. Berikan makanan tinggi kalori dan tinggi protein <p><i>Edukasi</i></p> <ol style="list-style-type: none"> 8. Anjurkan posisi duduk, jika mampu <p><i>Kolaborasi</i></p> <ol style="list-style-type: none"> 9. Kolaborasi dengan ahli gizi untuk menentukan jumlah kalori dan jenis nutrien yang dibutuhkan
Hari ke-3 (15 November 2023)				
1	Gangguan tumbuh kembang	Rabu, 15 November 2023	<p>Perawatan perkembangan (I.10339)</p> <p><i>Terapeutik</i></p>	<p>Rabu, 15 November 2023 Pukul 20.15</p> <p>S: Ibu An. B mengatakan anaknya mulai</p>

		15.00	1. Memberikan sentuhan <i>gentle</i> dan tidak ragu-ragu Hasil: An. B nampak mulai terbuka dengan kehadiran perawat. Perawat melakukan pendekatan dengan memberikan sentuhan <i>gentle</i> , mempertahankan kontak mata dengan An. B dan perlahan-lahan berinteraksi dengan An. B	mengenali perawat O: An. B mulai terbuka dengan kehadiran perawat seperti mulai menerima kontak fisik seperti memberikan tos, salaman dan mulai merespon perawat. An. B nampak masih menempel pada ibunya. Kontak mata ada. An. B mulai nampak tersenyum pada perawat
		15.05	2. Mempertahankan lingkungan yang mendukung perkembangan optimal Hasil: Diberikan lingkungan yang optimal pada anak	A: Masalah gangguan tumbuh kembang teratasi sebagian P: Lanjutkan intervensi
		15.06	3. Mendukung anak mengekspresikan diri melalui penghargaan positif atau umpan balik atas usahanya Hasil: Perawat memberikan respon positif kepada An. B jika merespon sesuatu atau melakukan sesuatu seperti tepuk tangan, jempol, dan kata-kata positif	Perawatan perkembangan (I.10339) <i>Observasi</i> 1. Identifikasi pencapaian tugas perkembangan anak
		15.06	4. Mempertahankan kenyamanan anak Hasil: An. B mulai merasa nyaman dengan kehadiran perawat, An. B masih menempel pada ibunya	<i>Terapeutik</i> 2. Berikan sentuhan <i>gentle</i> dan tidak ragu-ragu 3. Pertahankan lingkungan yang mendukung perkembangan optimal 4. Dukung anak mengekspresikan diri melalui penghargaan positif atau umpan balik atas usahanya
		15.07	5. Bernyanyi bersama anak dengan lagu-lagu anak Hasil: Perawat mengajak An. B dan ibunya untuk bernyanyi lagu anak-anak. An. B nampak ikut bertepuk tangan	5. Pertahankan kenyamanan anak 6. Bernyanyi bersama anak dengan lagu-lagu anak
		15.10	<i>Edukasi</i> 6. Menganjurkan orang tua berinteraksi dengan anaknya Hasil: Orang tua dianjurkan sering berinteraksi dengan anak seperti melibatkan dalam aktivitas di rumah serta memberikan	<i>Edukasi</i> 7. Jelaskan orang tua tentang milestone perkembangan anak dan perilaku anak 8. Anjurkan orang tua berinteraksi dengan anaknya 9. Ajarkan anak keterampilan berinteraksi

			<p>kontak fisik pada anak</p> <p>7. Mengajarkan anak keterampilan berinteraksi Hasil: Orang tua diajarkan beberapa hal yang membantu anak untuk berinteraksi sesamanya</p>	
2	Bersihkan jalan napas tidak efektif	<p>Rabu, 15 November 2023</p> <p>15.12</p> <p>15.13</p> <p>15.14</p> <p>15.15</p> <p>15.15</p> <p>15.25</p>	<p>Manajemen jalan napas (I.01011) <i>Observasi</i></p> <ol style="list-style-type: none"> 1. Memonitor pola napas (frekuensi, kedalaman, usaha napas) Hasil: RR: 62x/i, Pasien nampak sesak, pernapasan cepat, ada retraksi dinding dada 2. Memonitor bunyi napas tambahan Hasil: Terdengar bunyi napas tambahan ronkhi pada lobus kanan dan kiri 3. Monitor sputum Hasil: Keluarga pasien mengatakan anaknya batuk-batuk, masih terdengar bunyi grok-grok <p><i>Terapeutik</i></p> <ol style="list-style-type: none"> 4. Memosisikan anak dengan nyaman Hasil: An. B dipangku oleh ibunya 5. Memberikan terapi inhalasi sederhana aromaterapi <i>peppermint</i> Hasil: An. B mulai nyaman dengan dipangku ibunya. Mangkuk aromaterapy dipegang oleh ibu An. B dengan didampingi perawat. RR sebelum terapi: 62x/menit. RR setelah terapi: 54x/menit <p><i>Kolaborasi</i></p> <ol style="list-style-type: none"> 6. Pemberian bronkodilator, ekspektoran, mukolitik, jika perlu Hasil: Diberikan obat cefatoxime 350 mg dan gentamicin 18 mg 	<p>Rabu, 15 November 2023 Pukul 20.20</p> <p>S: Ibu An. B mengatakan anaknya masih sesak serta batuk batuk</p> <p>O: An. B nampak sesak, rewel berkurang, dahak mulai keluar, bunyi grok-grok berkurang, RR: 54x/i, Dipsnea</p> <p>A: Masalah bersihan jalan napas belum teratasi</p> <p>P: Lanjutkan intervensi</p> <p>Manajemen jalan napas (I.01011) <i>Observasi</i></p> <ol style="list-style-type: none"> 1. Monitor pola napas (frekuensi, kedalaman, usaha napas) 2. Monitor bunyi napas tambahan (mis. Gurgling, mengi, wheezing, ronchi kering) 3. Monitor sputum (jumlah, warna, aroma) <p><i>Terapeutik</i></p> <ol style="list-style-type: none"> 4. Posisikan semi fowler atau fowler 5. Berikan terapi inhalasi sederhana aromaterapi <i>peppermint</i> 6. Berikan oksigen, jika perlu <p><i>Kolaborasi</i></p> <ol style="list-style-type: none"> 7. Kolaborasi pemberian bronkodilator, ekspektoran, mukolitik, jika perlu

4	Defisit nutrisi	Rabu, 15 November 2021 18.30 18.31 18.32 18.34 18.34 18.35	<p>Manajemen Nutrisi (I.03119)</p> <p><i>Observasi</i></p> <ol style="list-style-type: none"> 1. Memonitor asupan makan Hasil: Ibu An. B mengatakan porsi makan anaknya masih sedikit dan hanya makan 3 sendok makan 2. Memonitor berat badan Hasil: Saat ditimbang berat badan pasien 6,22 kg <p><i>Terapeutik</i></p> <ol style="list-style-type: none"> 3. Menyajikan makanan secara menarik dan suhu yang sesuai Hasil: Makanan yang diberikan sesuai dengan anjuran ahli gizi 4. Memberikan makanan tinggi serat untuk mencegah konstipasi Hasil: Pasien diberikan pisang dan apel 5. Memberikan makanan tinggi kalori dan tinggi protein Hasil: Pasien diberikan makanan tinggi kalori dan tinggi protein sesuai dengan instruksi ahli gizi rumah sakit <p><i>Edukasi</i></p> <ol style="list-style-type: none"> 6. Menganjurkan posisi duduk, jika mampu Hasil: An. B makan dengan posisi duduk <p><i>Kolaborasi</i></p> <ol style="list-style-type: none"> 7. Kolaborasi dengan ahli gizi untuk menentukan jumlah kalori dan jenis nutrien yang dibutuhkan Hasil: Diberikan sesuai instruksi ahli gizi 	<p>Rabu, 15 November 2023 Pukul 20.30</p> <p>S: Ibu An. B mengatakan nafsu makan anaknya masih kurang, anaknya hanya 3 sendok makan, namun anaknya menghabiskan susu yang diberikan</p> <p>O: Tampak An. B hanya menghabiskan kurang dari setengah porsi makanan yang diberikan, An. B tampak lahap makan apel dan pisang yang dikupas ibunya, mukosa bibir nampak lembab</p> <p>A: Masalah defisit nutrisi belum teratasi</p> <p>P: Lanjutkan intervensi</p> <p>Manajemen Nutrisi (I.03119)</p> <p><i>Observasi</i></p> <ol style="list-style-type: none"> 1. Identifikasi status nutrisi 2. Identifikasi makanan yang disukai 3. Monitor asupan makan 4. Monitor berat badan <p><i>Terapeutik</i></p> <ol style="list-style-type: none"> 5. Sajikan makanan secara menarik dan suhu yang sesuai 6. Berikan makanan tinggi serat untuk mencegah konstipasi 7. Berikan makanan tinggi kalori dan tinggi protein <p><i>Edukasi</i></p> <ol style="list-style-type: none"> 8. Anjurkan posisi duduk, jika mampu <p><i>Kolaborasi</i></p> <ol style="list-style-type: none"> 9. Kolaborasi dengan ahli gizi untuk menentukan jumlah kalori dan jenis nutrien yang dibutuhkan
---	-----------------	--	--	---

BAB IV

PEMBAHASAN

4.1 Analisis Asuhan Keperawatan

4.1.1 Pengkajian Keperawatan

Pengkajian merupakan pengambilan data yang dilakukan pertama kali setelah pasien masuk. Pada hal ini perawat hanya bisa mengumpulkan data yang bersifat deskriptif, singkat dan lengkap. Tujuan dari tahap pengkajian adalah untuk mengumpulkan informasi dan membuat data dasar pasien, Mengidentifikasi dan mengenali masalah-masalah yang dihadapi pasien, Mengidentifikasi kebutuhan kesehatan pasien, Mengidentifikasi fisik, mental, sosial dan lingkungan pasien (Rambe 2019).

Pada penelitian ini pengkajian dilakukan pada An. B pada tanggal 13 November 2023. An. B berjenis kelamin laki-laki dengan usia saat pengkajian yakni 1 tahun 10 bulan dengan diagnosis medis Bronkopneumonia. Pasien dibawa ke Puskesmas dengan keluhan demam sejak satu minggu, batuk-batuk disertai sesak. Riwayat keluar darah dari hidung dan kejang. Gejala-gejala diatas sesuai dengan yang dijelaskan oleh Nursalam (2013) yang mengatakan bahwa bronkopneumonia sendiri disebabkan oleh virus yang memasuki saluran pernapasan yang menyebabkan peradangan pada bronkus dan alveolus. Inflamasi pada bronkus ditandai dengan penumpukan secret, yang dapat menyebabkan gejala seperti demam, batuk produktif dan ronkhi positif. Bronkopneumonia dapat menyebabkan penurunan kapasitas paru-paru dan kesulitan bernapas. Jika tidak tercukupi, hal ini dapat mengakibatkan hipoksia atau kekurangan oksigen dalam darah.

Hipoksia dapat memengaruhi fungsi otak dan sistem saraf, meningkatkan risiko kejang pada anak.

Pada pengkajian yang telah dilakukan ditemukan pada An. B ditemukan keluhan utama sesak, selain itu pasien mengeluh batuk disertai dahak susah keluar dan terdengar bunyi grok-grok pada saat batuk, pernapasan cuping hidung dan terdengar suara napas tambahan ronkhi serta RR:70x/menit. Hal ini sejalan dengan manifestasi klinis yang diterangkan oleh Putri & Amalia (2023) bronkopneumonia biasanya didahului oleh infeksi saluran napas atas selama beberapa ditandai dengan gejala suhu tubuh naik mendadak sampai 39°C-40°C dan mungkin disertai kejang karena demam tinggi, anak gelisah, dyspnea, pernapasan cuping hidung dan sianosis sekitar hidung dan mulut. Batuk biasanya tidak dijumpai di awal penyakit, anak akan batuk setelah beberapa hari, dimana pada awalnya berupa batuk kering lalu menjadi produktif. Peneliti berasumsi sesak napas, suara napas tambahan berupa ronkhi dan batuk berdahak karena bronkopneumonia adalah bentuk dari pneumonia yang disebabkan oleh adanya peradangan di paru-paru sehingga alveoli terisi cairan dan cairan mengganggu fungsi normal paru-paru.

Pasien An. B mengalami bronkopneumonia disebabkan oleh bakteri dan virus yang masuk ke saluran pernapasan. Hal tersebut dibuktikan oleh tingginya hasil pemeriksaan laboratorium berupa sel darah putih (WBC: $17.01 \times 10^3/\text{ul}$ ↑), neutrofil (NEUT#: $11.72 \times 10^3/\text{ul}$ ↑), dan monosit ($1.86 \times 10^3/\text{ul}$ ↑). Hal ini sesuai dengan teori yang menyatakan bahwa penyebab bronkopneumonia dapat berasal dari infeksi bakteri, virus, atau jamur yang menyebar ke bronkus dan jaringan paru-paru sekitarnya (Yunike et al. 2023). Penulis berasumsi bahwa infeksi bakteri, virus

serta jamur menyebabkan peningkatan sel darah putih sebagai respon tubuh untuk melawan infeksi dan sistem kekebalan tubuh.

Pada saat pengkajian, ibu pasien mengatakan anaknya tidak nafsu makan, makan hanya 2-3 sendok makan dan nampak pasien nampak kurus. Menurut Olfah & Ghofur (2016) pada bronkopneumonia umumnya mengalami penurunan intake makan dan minum, diare, penurunan BB, mual dan muntah, aktivitas dan istirahat, lesu, penurunan aktivitas, banyak berbaring, BAK tidak terganggu kenyamanan, sakit kepala, penampilan kusut, kurang tenaga. Penulis berasumsi anak dengan bronkopneumonia akan mengalami susah makan dan minum sehingga rewel terus menerus.

4.1.2 Diagnosis Keperawatan

Berdasarkan diagnosis yang ditegakkan pada An. B sudah sesuai dengan hasil pengkajian dan teori yakni ditemukan 4 masalah keperawatan berupa bersihan jalan napas tidak efektif, defisit nutrisi, resiko infeksi dan gangguan tumbuh kembang (PPNI 2016).

Pada kasus ini penulis mengangkat diagnosis utama bersihan jalan napas tidak efektif. Bersihan jalan napas tidak efektif merupakan ketidakmampuan untuk mempertahankan bersihan jalan napas sehingga sumbatan pada jalan napas yang berupa dahak (Hanafi and Arniyanti 2020). Data yang mendukung diangkatnya diagnosis ini berupa dua jenis data yakni data objektif dan data subjektif. Data subjektif yang diperoleh penulis berupa ibu pasien mengatakan anaknya sesak sedangkan data objektif berupa anak rewel, terdengar bunyi grok-grok, RR:70x/menit, tampak pernapasan cuping hidung, gerakan dada cepat, pola napas

dipsnea, ada retraksi dinding dada serta suara napas ronkhi.

Untuk diagnosis kedua yaitu defisit nutrisi berhubungan dengan faktor psikologis atau keengganan untuk makan. Data subjektif ditemukan bahwa Ibu pasien mengatakan anaknya hanya makan 2-3 sendok sedangkan Data objektif ditemukan data tampak pasien sangat kurus, wajah seperti orang tua, Bibir: Tampak kering, Tulang iga gambang (tampak jelas) dan Pemeriksaan Grafik BB/PB anak laki-laki sejak lahir – 2 tahun (z-scores): Diperoleh grafik dengan nilai < -3 SD (Gizi Buruk). Berdasarkan teori dan hasil penelitian ditemukan bahwa pada anak dengan bronkopneumonia yang memiliki masalah defisit nutrisi ini berkaitan dengan faktor psikologis yang dipicu efek proses penyakit seperti batuk, sesak nafas, anak mudah lelah dan gangguan indra pengecap sehingga anak tidak nafsu makan (Paramitha 2020).

Masalah keperawatan yang ketiga adalah gangguan tumbuh kembang berhubungan dengan ketidakmampuan fisik. Data objektif yang ditemukan adalah Penilaian DDST II pada An. B diperoleh nilai abnormal. Pengambilan keputusan nilai abnormal diperoleh dengan melakukan pemeriksaan sebelumnya dengan menggunakan lembar penilaian DDST lalu menghitung usia anak. Skoring DDST diperoleh hasil pada sektor motorik kasar An. B ditemukan 1 *caution* yakni belum mampu (F) naik tangga sendiri. Pada sektor bahasa diperoleh interpretasi 2 *caution* dan 2 *delayed* pada tugas perkembangan An.B. Pada sektor motorik halus tidak ditemukan *caution* dan *delayed*. Sedangkan pada sektor personal sosial ditemukan 2 *caution* dan 2 *delayed*. Dikatakan *caution* karena An. B gagal (F) atau menolak tugas perkembangan dimana garis umur terletak pada atau antara persentil 75-90.

Dikatakan *delayed* karena An. B gagal (F) atau menolak (R) melakukan uji coba yang terletak lengkap di sebelah kiri garis umur.

Pemeriksaan Grafik PB/U anak laki-laki sejak lahir – 2 tahun (z-scores): Diperoleh grafik dengan nilai $< - 3$ SD (Sangat Pendek (*Severly Stunted*)). Bronkopneumonia dapat berdampak pada perkembangan anak karena sumber energi yang biasanya digunakan untuk pertumbuhannya, seperti makanan, ASI, atau susu formula, juga harus digunakan untuk melawan kuman penyebab infeksi. Oleh karena itu, anak yang mengalami infeksi tertentu memerlukan asupan makanan bergizi yang lebih tinggi daripada anak yang sehat. Agar pertumbuhan dan perkembangan anak mencapai tingkat optimal, dengan kesehatan dan kecerdasan yang baik, diperlukan pemberian nutrisi yang memadai dan stimulasi yang efektif, serta upaya untuk mencegah penyakit infeksi melalui pemberian imunisasi (Paramitha 2020).

4.1.3 Intervensi Keperawatan

Menurut PPNI (2018) intervensi keperawatan adalah segala treatment yang dikerjakan oleh perawat didasarkan pada pengetahuan dan penilaian klinis untuk mencapai luaran (outcome) yang diharapkan (PPNI 2019). Tahap perencanaan dapat disebut sebagai inti atau pokok dari proses keperawatan sebab perencanaan merupakan keputusan awal yang memberi arah bagi tujuan yang ingin dicapai, hal yang akan dilakukan, termasuk bagaimana, kapan dan siapa yang akan melakukan tindakan keperawatan. Peneliti telah menyusun intervensi keperawatan sesuai dengan buku Standar Intervensi Keperawatan Indonesia (SIKI). Menurut SIKI terdapat empat tindakan dalam intervensi keperawatan yang terdiri dari observasi,

terapeutik, edukasi dan kolaborasi.

Intervensi yang diberikan pada diagnosis pertama yakni bersihan jalan napas tidak efektif adalah manajemen jalan napas dengan tujuan diberikan asuhan keperawatan ini diharapkan setelah diberikan intervensi maka bersihan jalan napas meningkat dengan kriteria hasil produksi sputum menurun, Dyspnea menurun, Gelisah menurun, Frekuensi napas membaik, dan pola napas membaik. Untuk intervensi yang diberikan yakni *Observasi*: monitor pola napas (frekuensi, kedalaman, usaha napas), monitor bunyi napas tambahan (mis. Gurgling, mengi, wheezing, ronchi), dan monitor sputum. *Terapeutik*: Posisikan anak dengan nyaman dan berikan terapi inhalasi sederhana aromaterapi *peppermint* sebagai intervensi EBPN. Serta berikan oksigen, jika diperlukan. *Edukasi*: ajarkan teknik batuk efektif. *Kolaborasi*: Kolaborasi pemberian bronkodilator, ekspektoran, mukolitik, jika perlu.

Intervensi yang diberikan pada diagnosis kedua dengan masalah defisit nutrisi berupa manajemen nutrisi berupa *Observasi*: Identifikasi status nutrisi, Identifikasi makanan yang disukai, Monitor asupan makan dan Monitor berat badan. *Terapeutik*: Sajikan makanan secara menarik dan suhu yang sesuai, Berikan makanan tinggi serat untuk mencegah konstipasi dan Berikan makanan tinggi kalori dan tinggi protein. *Edukasi*: Anjurkan posisi duduk, jika mampu. *Kolaborasi*: Kolaborasi dengan ahli gizi untuk menentukan jumlah kalori dan jenis nutrien yang dibutuhkan.

Intervensi dengan diagnosis ketiga berupa gangguan tumbuh kembang diberikan intervensi berupa perawatan perkembangan. *Observasi*: identifikasi

pencapaian tugas perkembangan anak. *Terapeutik*: Berikan sentuhan gentle dan tidak ragu-ragu, Pertahankan lingkungan yang mendukung perkembangan optimal, Dukung anak mengekspresikan diri melalui penghargaan positif atau umpan balik atas usahanya, Pertahankan kenyamanan anak dan Bernyanyi bersama anak dengan lagu-lagu anak. *Edukasi*: Jelaskan orang tua tentang milestone perkembangan anak dan perilaku anak, Anjurkan orang tua berinteraksi dengan anaknya dan Ajarkan anak keterampilan berinteraksi.

4.1.4 Implementasi Keperawatan

Pelaksanaan tindakan yang telah ditetapkan bertujuan untuk memastikan pemenuhan kebutuhan pasien secara optimal. Implementasi keperawatan adalah tahap di mana tindakan keperawatan diterapkan secara berurutan sesuai dengan prioritas masalah yang telah diidentifikasi dalam rencana tindakan asuhan keperawatan. Ini mencakup penentuan urutan dan waktu pelaksanaan suatu tindakan asuhan keperawatan (Basri and Utami 2020).

Implementasi yang dilaksanakan pada An.B yang sudah disusun berdasarkan intervensi yang telah disusun sebelumnya. Implementasi keperawatan dilaksanakan selama 3 hari berturut-turut yakni pada tanggal 13 November 2023 hingga 15 November 2023. Adapun implementasi yang dilakukan pada hari pertama dengan masalah utama bersihan jalan napas tidak efektif dengan implementasi yang diberikan berupa manajemen jalan napas dan memberikan terapi inhalasi sederhana aromaterapi *peppermint* sebagai EBPN dari praktik asuhan keperawatan.

Observasi pada hari pertama diperoleh data berupa RR: 70x/menit, pasien nampak sesak, pernapasan cepat dan penggunaan otot bantu pernapasan dan terdengar bunyi napas ronkhi serta pasien nampak batuk-batuk berdahak. Serta diberikan intervensi EBPN berupa terapi inhalasi sederhana dengan aromaterapi *peppermint*. Adapun hasil dari pemberian intervensi pada hari pertama An.B kurang nyaman diberikan intervensi dengan RR sebelum intervensi adalah 70x/menit dan setelah diberikan RR menjadi 68x/i. Pada hari kedua pemberian intervensi diperoleh RR: 65x/menit dan setelah diberikan intervensi diperoleh RR: 58x/menit. Pada hari ketiga pemberian intervensi An. B nampak mulai nyaman diberikan intervensi dengan sebelum intervensi 62x/menit dan setelah diberikan intervensi RR: 54x/menit.

Untuk diagnosis defisit nutrisi diberikan intervensi yakni manajemen nutrisi. Implementasi dilakukan selama 3x24 jam yakni dengan mengidentifikasi status nutrisi, makanan yang disukai, monitor berat badan. Terapeutik berupa menyajikan makanan secara menarik, memberikan makanan tinggi serat, kalori dan protein. Edukasi dan kolaborasi dengan menganjurkan duduk dan berkolaborasi dengan ahli gizi untuk menentukan jumlah kalori dan jenis nutrien.

Pada hari pertama dilakukan implementasi diperoleh status nutrisi berupa gizi buruk, makan hanya 2-3 sendok makan dengan berat badan 6,13 kg serta diberikan makanan tinggi serat berupa pisang dan makanan tinggi kalori dan protein sesuai dengan anjuran ahli gizi. Pada hari kedua orang tua pasien mengatakan anaknya masih tidak nafsu makan dan hanya makan 3 sendok makan dengan berat badan 6,26 kg. Implementasi terapeutik yang diberikan berupa pemberian makanan

tinggi serat berupa pisang dan apel dan menganjurkan pasien untuk duduk saat makan. Pada hari ketiga orang tua pasien masih mengeluhkan anaknya masih tidak nafsu makan dengan hanya makan 3 sendok makan dengan berat badan 6,22 kg.

Untuk diagnosis gangguan tumbuh kembang diberikan intervensi perawatan perkembangan selama 3x24 pemberian intervensi. Pada observasi diperoleh pencapaian perkembangan An. B berupa nilai abnormal pada pemeriksaan DDST dan diperoleh hasil pemeriksaan grafik yakni sangat pendek atau *severly stunted*. Implementasi yang diberikan berupa memberikan kenyamanan pasien dengan memberikan sentuhan gentle, mempertahankan lingkungan seta mendukung anak mengekspresikan diri serta bernyanyi bersama serta edukasi orang tua untuk meningkatkan perkembangan anak. Implementasi diberikan selama 3 hari pemberian.

4.1.5 Analisis Evaluasi Keperawatan

Pada diagnosis pertama bersihan jalan napas tidak efektif diperoleh anak masih sesak serta batuk disertai dahak, nampak rewel, terdengar bunyi grok-grok, RR: 68x/i, Dipsnea sehingga intervensi dilanjutkan. Pada hari kedua diperoleh evaluasi anak masih sesak serta batuk, An. B nampak sesak dan rewel, dahak mulai keluar, bunyi grok-grok berkurang, RR: 58x/i, Dipsnea dan intervensi masih dilanjutkan. Pada hari ketiga pemberian anak masih sesak dan batuk An. B nampak sesak, rewel berkurang, dahak mulai keluar, bunyi grok-grok berkurang, RR: 54x/i, Dipsnea pada hari ketiga pemberian intervensi menunjukkan peningkatan namun intervensi masih perlu dipertahankan untuk mengatasi bersihan jalan napas pasien.

Diagram evaluasi frekuensi pernapasan selama 3 hari sebelum dan setelah pemberian intervensi terapi inhalasi sederhana aromaterapi *peppermint*.

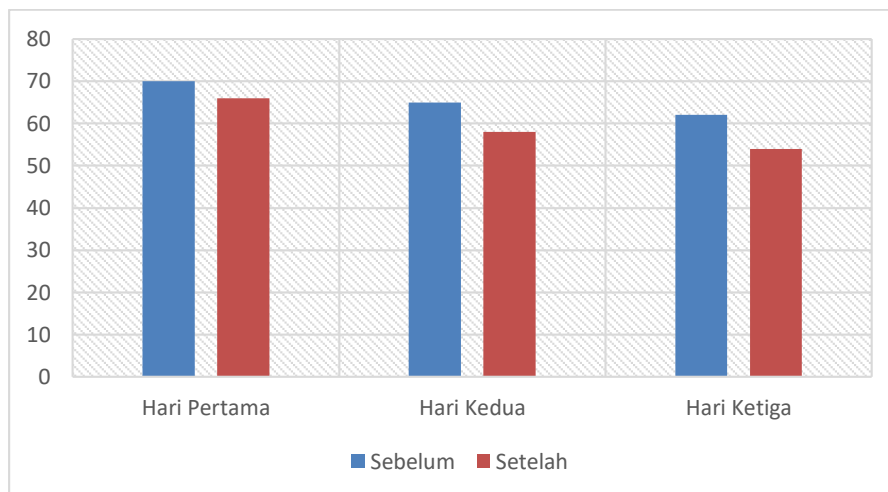

Grafik diatas menunjukkan bahwa pemberian intervensi terapi inhalasi sederhana aromaterapi *peppermint* selama 3 hari menunjukkan penurunan frekuensi napas pada An. B.

Pada diagnosis kedua diperoleh evaluasi berupa nafsu makan anak masih kurang, makan hanya 2-3 sendok serta Tampak An. B hanya menghabiskan kurang dari setengah porsi makanan yang diberikan, Tampak An. B makan setengah buah pisang, Mukosa bibir pasien nampak kering sehingga intervensi dilanjutkan. Pada hari kedua diperoleh evaluasi An. B masih kurang nafsu makan dengan hanya makan 3 sendok makan dan Tampak An. B hanya menghabiskan kurang dari setengah porsi makanan yang diberikan, An. B tampak lahap makan apel yang dikupas ibunya, mukosa bibir nampak sedikit lembab sehingga intervensi masih dilanjutkan. Pada hari ketiga evaluasi An. B masih kurang nafsu makan, makan hanya 3 sendok serta menghabiskan 3 sendok makan makanannya dan menghabiskan susu yang diberikan. Tampak An. B hanya menghabiskan kurang

dari setengah porsi makanan yang diberikan, An. B tampak lahap makan apel dan pisang yang dikupas ibunya, mukosa bibir nampak lembab sehingga intervensi dilanjutkan untuk mengatasi masalah defisit nutrisi pasien.

Pada diagnosis keempat yakni gangguan perkembangan diperoleh evaluasi pada hari pertama Ibu An. B mengatakan awalnya anaknya sering menyapa dan ramah kepada perawat dan dokter, namun setelah beberapa hari dirawat dan diberi tindakan medis An. B mulai menangis dan menolak kehadiran perawat, dokter serta tenaga medis yang menemuinya. An. B nampak kurang nyaman dengan kehadiran perawat. An. B nampak merengek dan sesekali menangis sambil menempel pada ibunya. Kontak mata kurang serta sering menunjuk perawat tanda tak merasa nyaman. An. B nampak cemberut sehingga intervensi dilanjutkan. Pada hari kedua evaluasi diperoleh hasil Ibu An. B mengatakan anaknya masih takut jika dokter, perawat datang ke kamar An. B. An. B nampak mulai terbuka dengan kehadiran perawat seperti mulai menerima kontak fisik seperti memberikan tos, salaman dan mulai merespon perawat. An. B nampak masih menempel pada ibunya. Kontak mata ada. Merengek berkurang sehingga intervensi masih dilanjutkan. Pada hari ketiga evaluasi diperoleh hasil Ibu An. B mengatakan anaknya mulai mengenali perawat, An. B mulai terbuka dengan kehadiran perawat seperti mulai menerima kontak fisik seperti memberikan tos, salaman dan mulai merespon perawat. An. B nampak masih menempel pada ibunya. Kontak mata ada. An. B mulai nampak tersenyum pada perawat sehingga masalah gangguan tumbuh kembang teratasi sebagian dan intervensi masih dilanjutkan untuk mendukung tumbuh kembang anak.

Pada diagnosis bersihan jalan napas tidak efektif setelah diberikan implementasi menunjukkan kemajuan dengan dengan frekuensi pernapasan menunjukkan penurunan dibanding sebelum diberikan intervensi. Untuk diagnosis defisit nutrisi An. B belum mengalami kemajuan berarti dengan nafsu makannya masih kurang namun An. B nampak lahap makan buah dan minum susu. Pada diagnosis gangguan tumbuh kembang, implementasi yang diberikan menunjukkan perubahan dengan An. B nampak mulai terbuka untuk berinteraksi, walaupun demikian dibutuhkan stimulasi tumbuh kembang anak yang sesuai dengan usianya untuk mendukung perkembangan tumbuh kembang anak menjadi lebih baik serta penilaian abnormal yang diperoleh sebelumnya dapat dirujuk untuk evaluasi diagnostik kepada ahlinya.

4.1.6 Analisis Intervensi EBP

Masalah keperawatan utama pada An. B adalah bersihan jalan napas tidak efektif oleh sebab itu intervensi yang diberikan berupa manajemen jalan napas yakni *Observasi*: monitor pola napas (frekuensi, kedalaman, usaha napas), monitor bunyi napas tambahan (mis. Gurgling, mengi, wheezing, ronchi), dan monitor sputum. *Terapeutik*: Posisikan anak dengan nyaman dan berikan terapi inhalasi sederhana aromaterapi *peppermint* sebagai intervensi EBP. Serta berikan oksigen, jika diperlukan. *Edukasi*: ajarkan teknik batuk efektif. *Kolaborasi*: Kolaborasi pemberian bronkodilator, ekspektoran, mukolitik, jika perlu.

Pemberian terapi inhalasi sederhana aromaterapi *peppermint* dapat diberikan untuk mengatasi masalah bersihan jalan napas tidak efektif. Terapi inhalasi adalah metode pemberian obat melalui inhalasi atau hirupan aerosol ke

saluran napas. Tujuan dari terapi inhalasi adalah untuk mencapai efek bronkodilatasi, melebarkan lumen bronkus, mempermudah pengeluaran dahak, mengurangi hiperaktifitas bronkus, serta mengatasi infeksi. Salah satu terapi non-farmakologi atau komplementer yang digunakan untuk membersihkan saluran napas adalah aromaterapi. Aromaterapi melibatkan penggunaan minyak esensial untuk meningkatkan kesehatan fisik dan psikologis. Saat minyak esensial dihirup, molekulnya merangsang sistem limbik, yang memengaruhi emosi, memori, dan terkait dengan berbagai fungsi tubuh seperti denyut jantung, tekanan darah, stres, memori, keseimbangan hormon, dan pernapasan. Melalui inhalasi, molekul aromatik diserap oleh lapisan mukosa di saluran pernapasan, termasuk bronkus dan bronkioli. Saat terjadi pertukaran gas di dalam alveoli paru-paru, molekul tersebut diangkut oleh sirkulasi darah di paru-paru. Pernafasan yang dalam dapat meningkatkan jumlah bahan aromatik yang masuk ke dalam tubuh, menghasilkan perasaan senang, rileks, tenang, atau terangsang melalui pelepasan substansi neurokimia (Amelia et al. 2018).

Essential oil peppermint berasal dari tanaman daun mint. Daun mint merupakan salah satu tanaman yang termasuk ke dalam Family Lamiaceae. Adapun nama latinnya *Mentha Piperita*. Tanaman ini sudah banyak digunakan sebagai bahan baku minuman, obat herbal bahkan industry permen (Rosuliana et al. 2024).

Tumbuhan yang baik dalam hal ini adalah tumbuhan yang bermanfaat bagi makhluk hidup, termasuk tumbuhan yang dapat digunakan sebagai pengobatan tumbuhan yang bermacam-macam jenisnya dapat dipilah dan digunakan sebagai obat dari berbagai penyakit, dan ini merupakan anugerah dari Allah SWT yang

harus dipelajari dan dimanfaatkan sesuai perintah yang tertulis dalam Firman-Nya (Islami 2022). Firman Allah SWT dalam QS Al-Syu'ara ayat 7:

وَلَمْ يَرَوْا إِلَى الْأَرْضِ كَمْ أَنْبَتْنَا فِيهَا مِنْ كُلِّ زَوْجٍ كَرِيمٍ

Terjemahnya:

“Dan apakah mereka tidak memperhatikan bumi, betapa banyak Kami tumbuhkan di bumi itu berbagai macam (tumbuh-tumbuhan) yang baik?” (QS Al-Syu'ara/26:12) (Kementerian Agama RI 2022)

Terdapat beberapa jenis tumbuhan yang dijadikan oleh Allah SWT sebagai makanan pelindung (*protector food*) dan obat berkhasiat yang sering dicontohkan dalam pengobatan ala Rasulullah Muhammad SAW (thibbun nabawi) diantaranya adalah: minyak zaitun, bawang putih, bawang merah, buah delima, buah labu, gandum dan banyak lainnya termasuk didalamnya tumbuhan yang harum baunya.

Dalam firman Allah SWT QS Ar-Rahman ayat 12:

وَالْحَبُّ ذُو الْعَصْفِ وَالرَّيْحَانُ

Terjemahnya:

“Dan biji-bijian yang berkulit dan bunga-bunga yang harum baunya” (QS Ar-Rahman/55:12) (Kementerian Agama RI 2022)

Peppermint (mentha piperita) adalah salah satu tanaman herbal aromatik penghasil minyak atsiri yang disebut minyak permen (*peppermint oil*). Penggunaan *peppermint* untuk keperluan kesehatan telah dilakukan selama berabad-abad. Senyawa aktif utama dalam *peppermint* adalah menthol yang memberikan sensasi dingin ketika digunakan pada mulut atau kulit. Menthol, sebagai bahan aktif utama, memiliki kemampuan untuk melegakan hidung, memudahkan pernapasan, dan bersifat sebagai anestesi ringan yang sifatnya bersifat sementara. Dalam kandungannya, *peppermint* juga mengandung vitamin A dan C, serta beberapa

mineral. Penggunaan *peppermint* sering kali dihubungkan dengan manfaatnya dalam membantu mengatasi gejala flu dan meredakan peradangan. Minyak esensial *peppermint* dapat digunakan secara topikal atau melalui metode aromaterapi untuk mencapai efek yang diinginkan (Prastio et al. 2023).

Pelaksanaan terapi inhalasi sederhana dengan aromaterapi *peppermint* yang diberikan selama 3x24 jam dengan durasi 5-10 menit menunjukkan penurunan frekuensi pernapasan pada An. B. Namun tidak menutup kemungkinan adanya pengaruh-pengaruh lain yang bisa mengurangi sesak napas, misalnya pemberian oksigen dan nebulizer. Hasil yang diperoleh sejalan dengan penelitian yang dilakukan (Amelia et al. 2018) yakni ada pengaruh pemberian aromaterapi *peppermint* dengan inhalasi sederhana terhadap masalah bersihan jalan napas tidak efektif pada anak 1-5 tahun dengan bronkopneumonia dimana terjadi penurunan frekuensi napas dan pengurangan pada akumulasi sputum. Sementara ronchi tidak mengalami perubahan berarti hal ini mungkin saja terjadi karena responden yang rata-rata masih 1-5 tahun dimana pemberian aromaterapi pelaksanaannya selama 5 menit. Dimana aromaterapi *peppermint* Aromaterapi *peppermint* akan melonggarkan bronkus sehingga akan melancarkan pernafasan. Untuk melegakan pernafasan dapat menghirup aromaterapi *peppermint* secara langsung. Sedangkan inhalasi sederhana adalah menghirup uap hangat dari air mendidih telah dicampur dengan aroma terapi sebagai penghangat, misalnya aromaterapi *peppermint*. Terapi inhalasi ditujukan untuk mengatasi bronkospasme, mengencerkan sputum, menurunkan hipereaktivitas bronkus serta mengatasi infeksi (Amelia et al. 2018).

Penelitian ini juga didukung oleh Penelitian ini sejalan dengan studi yang dilakukan oleh Siswantoro yakni mengenai efek aromaterapi daun mint dengan inhalasi sederhana terhadap penurunan sesak nafas pada pasien tuberkulosis paru. Hasil penelitian menunjukkan setelah pemberian aromaterapi daun mint dengan inhalasi sederhana pada kelompok eksperimen, pernapasan responden tidak tampak terhambat, karena aroma menthol yang terkandung dalam daun mint memiliki sifat anti inflamasi. Sebaliknya, pada kelompok kontrol yang tidak mendapatkan perlakuan, tidak terjadi penurunan skala sesak nafas. Temuan ini menunjukkan bahwa aromaterapi daun mint dapat memberikan manfaat signifikan dalam mengurangi sesak nafas pada pasien tuberkulosis paru. Penelitian ini memberikan dukungan tambahan terhadap potensi penggunaan aromaterapi sebagai pendekatan terapeutik yang efektif dalam mengatasi masalah pernapasan pada kondisi kesehatan tertentu, seperti tuberkulosis paru (Siswantoro 2015).

Dari hasil pembahasan tersebut peneliti berkesimpulan bahwa pemberian terapi inhalasi sederhana dengan aromaterapi *peppermint* bisa menjadi salah satu pilihan terapi komplementer dalam menurunkan frekuensi napas pada pasien dengan bronkopneumonia.

4.2 Keterbatasan

Keterbatasan penelitian ini adalah hasil intervensi pemberian terapi ini tidak diperoleh hasilnya secara murni hanya dari pemberian terapi inhalasi sederhana aromaterapi *peppermint*, melainkan terdapat terapi farmakologis lain yang diberikan kepada pasien yang mungkin berpengaruh pada hasil pemberian intervensi.

BAB V

PENUTUP

5.1 Kesimpulan

- a. Pengkajian yang dilakukan pada An. B diperoleh data bahwa An. B terdiagnosis medis bronkopneumonia dengan bersihan jalan napas tidak efektif. Pada pengkajian tersebut diperoleh pasien nampak sesak, selain itu pasien mengeluh batuk disertai dahak susah keluar dan terdengar bunyi grok-grok pada saat batuk, pernapasan cuping hidung dan terdengar suara napas tambahan ronkhi serta RR:70x/menit. Terjadinya bersihan jalan napas tidak efektif karena adanya peradangan di paru-paru sehingga alveoli terisi cairan dan cairan mengganggu fungsi normal paru-paru yang menyebabkan adanya penumpukan secret di jalan napas sehingga pasien kesulitan untuk bernapas karena pemenuhan oksigen yang tidak adekuat
- b. Diagnosis keperawatan utama dengan kasus yang ditemukan pada An. B dengan diagnosis Bronkopneumonia adalah bersihan jalan napas tidak efektif
- c. Intervensi keperawatan yang diberikan pada pasien dengan masalah bersihan jalan napas tidak efektif yakni pemberian terapi inhalasi sederhana dengan aromaterapi *peppermint*.
- d. Implementasi keperawatan yang diberikan pada An. B yang diberikan selama 3 hari dengan melaksanakan intervensi yang telah disusun sesuai dengan pedoman SIKI dan EBPN yakni pemberian terapi inhalasi sederhana dengan aromaterapi *peppermint*.

- e. Setelah dilakukan pemberian intervensi terapi terapi inhalasi sederhana dengan aromaterapi *peppermint* diperoleh hasil evaluasi menunjukkan perubahan yang lebih baik dibanding sebelum diberikan intervensi
- f. Setelah dilakukan pemberian intervensi pemberian terapi inhalasi sederhana dengan aromaterapi *peppermint* pada An. B dengan masalah bersihan jalan napas tidak efektif menunjukkan adanya penurunan frekuensi napas. Maka dapat disimpulkan terapi inhalasi sederhana dengan aromaterapi *peppermint* berpengaruh terhadap frekuensi pernapasan pada anak dengan bersihan jalan napas tidak efektif

5.2 Saran

- a. Bagi Profesi Keperawatan

Hasil penelitian ini dapat digunakan sebagai salah satu rujukan atau referensi bagi perawat dalam memberikan asuhan keperawatan pada anak khususnya untuk terapi nonfarmakologi dengan masalah bersihan jalan napas tidak efektif dengan tetap memperhatikan etik keperawatan

- b. Bagi pelayanan rumah sakit

Diharapkan dapat dijadikan masukan untuk rumah sakit bagi perkembangan asuhan keperawatan utamanya pada anak dengan masalah bersihan jalan napas tidak efektif

- c. Bagi institusi pendidikan

Diharapkan hasil penelitian ini bisa menjadi referensi untuk perkembangan ilmu pengetahuan khususnya dalam bidang keperawatan pada anak

DAFTAR PUSTAKA

- Alexander, and Anggraeni. 2017. "Tatalaksana Terkini Bronkopneumonia Pada Anak Di Rumah Sakit Abdul Moeloek." *Jurnal Kedokteran*.
- Amelia, Sherly, Rola Oktorina, and Niko Astuti. 2018. "Aromaterapi Peppermint Terhadap Masalah Keperawatan Ketidakefektifan Bersihan Jalan Nafas Anak Dengan Bronkopneumonia." *REAL in Nursing Journal* 1(2):77. doi: 10.32883/rnj.v1i2.266.
- Aprina, Lina Mahayaty, Dary, Lince Amelia, Ni Made Ari Sukmandari Mariyam, O. Diana Suek, Kili Astarani, Kusmini Suprihatin, and Ni Luh Kompyang Sulisnadewi. 2022. *Buku Ajar Anak S1 Keperawatan Jilid I*. Jakarta: Mahakarya Citra Utama Group.
- Armenakyan, Nazik. 2023. "Child Mortality and Cause of Death." *World Health Organization*.
- Atsumi, T., S. Fujisawa, and K. Satoh. 2017. "Antibacterial and Antifungal Activities of Essential Oils and Their Major Constituents Against Pathogenic Microorganisms." *Aroma Research* 18(3):192–202.
- Basri, B., and E. Utami. 2020. *Konsep Dasar Dokumentasi Keperawatan*. Bandung: Media Sains Indonesia.
- Bradley, J. .. 2011. "The Management of Community-Acquired Pneumonia in Infants and Children Older than 3 Months of Age." *Clinical Practice Guidelines by the Pediatric Infections Diseases Society and the Infections Disease Society of America*.
- DINKES SULSEL. 2021. "Profil Kesehatan Provinsi Sulawesi Selatan Tahun 2021."
- Fitria, Nur. 2019. "Pengatuh Rebusan Daun Mint (Mintha Piperita) Terhadap Penghambat Bakteri Staphylococcus Aureus." Universitas Muhammadiyah Surabaya.
- Gavliakova, S., Z. Biringero, T. Buday, M. Brozmanova, V. Calkovsky, I. Poliacek, and J. Plevkova. 2013. "Antitussive Effects of Menthol Involve Inhibition of Sensory Neuronal Pathways." *Advanced Pharmaceutical Bulletin* 3(1):29–33.
- Hanafi, Putri Cahya Mutiara Mas, and Andi Arniyanti. 2020. "Penerapan Fisioterapi Dada Untuk Mengeluarkan Dahak Pada Anak Yang Mengalami Jalan Napas Tidak Efektif." *Jurnal Keperawatan Profesional* 1(1):44–50. doi: 10.36590/kepo.v1i1.84.
- Hidayat. 2013. *Pengantar Lmu Keperawatan Anak*. Jakarta: Salemba Medika.

- Hidayat Taufik. 2019. "Pembahasan Studi Kasus Sebagai Bagian Metodologi Pendidikan." *Jurnal Study Kasus* (August):128.
- IDAI. 2020. "Bahaya Pneumonia Selalu Mengintai Anak-Anak Kita." *Ikatan Dokter Indonesia*.
- Indri, Damayanti, and Nurhayati Siti. 2020. "Asuhan Keperawatan Pada Anak Dengan Bronkopneumonia." *Buletin Kesehatan: Publikasi Ilmiah Bidang Kesehatan* 3(2):161–81. doi: 10.36971/keperawatan.v3i2.52.
- Islami, Luthfi Bakti. 2022. "Hadis-Hadis Tentang Pengobatan Herbal: Studi Takhrij Dan Syarah Hadis Dengan Tinjauan Kesehatan." *Jurnal Penelitian Ilmu Ushuluddin* 2(3):503–26. doi: 10.15575/jpiu.v2i3.14453.
- Joeres, R., U. Schwantes, A. Hahn, and W. Weber. 2016. "Influence of Menthol on The Pharmacokinetics of Drugs." *European Journal of Pharmaceutical Sciences* 93:251–60.
- Kemenkes RI. 2022. *Profil Kesehatan Indonesia 2021*.
- Kementerian Agama RI. 2022. "Quran Kemenag."
- Kementerian Kesehatan Republik Indonesia. 2023. *Rencana Aksi Nasional Penanggulangan Pneumonia Dan Diare 2023-2030*. Jakarta: Kemenkes RI.
- Kementrian Kesehatan Republik Indonesia. 2011. *Pedoman Interpretasi Data Klinik*. Jakarta: Kementerian Kesehatan Republik Indonesia.
- Nasution, Kholisah, Azharry Rully Sjahrullah, Kartika Erida Brohet, Krishna Adi Wibisana, M. Ramdhani Yassien Lenora Mohd. Ishak, Liza Pratiwi, and Corrie Wawolumaja Endyarni. 2015. *Infeksi Saluran Napas Akut Pada Anak*. Jakarta: Sari Pediatri.
- Notoatmodjo, Soekidjo. 2018. *Metodologi Penelitian Kesehatan*. 3rd ed. Jakarta: PT Rineka Cipta.
- Nurafif, and Kusuma. 2015. *PLIKASI Asuhan Keperawatan Berdasarkan Diagnosa Medis & NANDA NIC-NOC*. Yogyakarta: MediAction.
- Nurarif, Amin Huda, and Hardi Kusuma. 2015. *Aplikasi Asuhan Keperawatan Berdasarkan Diagnosa Medis & NANDA NIC-NOC*. Jilid 1. Yogyakarta: mediaction.
- Nursalam. 2013a. *Asuhan Keperawatan Bayi Dan Anak*. Jakarta: Salemba Medika.
- Nursalam. 2013b. *Metodologi Penelitian Ilmu Keperawatan : Pendekatan Praktis*. 3rd ed. Jakarta: Salemba Medika.

- Olfah, Y, and A. Ghofur. 2016. *Dokumentasi Keperawatan*. Jakarta: EGC.
- Olfah, Yustiana, and Abdul Ghofur. 2016. *Dokumentasi Keperawatan*. Jakarta: Kementerian Kesehatan Republik Indonesia.
- Paramitha, Intan Widyasari. 2020. "Asuhan Keperawatan Pada Klien Anak Dengan Bronkopneumonia Yang Dirawat Di Rumah Sakit." Politeknik Kesehatan Kemenkes.
- PPNI, Tim Pokja SDKI DPP. 2016. *Standar Diagnosis Keperawatan Indonesia*. Jakarta: Dewan Pengurus Pusat Persatuan Perawat Nasional Indonesia.
- PPNI, Tim Pokja SDKI DPP. 2018. *Standar Intervensi Keperawatan Indonesia*. Jakarta: Dewan Pengurus Pusat Persatuan Perawat Nasional Indonesia.
- PPNI, Tim Pokja SDKI DPP. 2019. *Standar Luaran Keperawatan Indonesia*. Jakarta: Dewan Pengurus Pusat Persatuan Perawat Indonesia.
- Prastio, Joni, Ida Nur Imamah, Rina Yulianti, and Frekuensi Pernafasan. 2023. "Penerapan Inhalasi Sederhana Dengan Aromaterapi Peppermint Terhadap Masalah Keperawatan Ketidakefektifan Bersihan Jalan Napas Pada Anak Bronkopneumonia." *Jurnal Ilmiah Penelitian* 19–26.
- Prihanto, Eko Sudarmo Dahad, Siti Munawarah, Yelva Febriani, Annisa Adenikheir, Rindu Febriyeni Utami, Riri Segita, Faiza Yuniati, Asep Novi Taufiq Firdaus, and Agil Putra Tri Kartika. 2022. *Patologi Untuk Fisioterapi*. Jakarta: Globa Eksekutif Teknologi.
- Putri, Sakila Ersa, and Dika Amalia. 2023. "Bronchopneumonia." *Nursing Times* 58(3):1186–88. doi: 10.5005/jp/books/11045_43.
- Rambe, Fifi. 2019. "Tujuan Dan Tahapan Pengkajian Dalam Proses Keperawatan." doi: 10.31227/osf.io/59jzb.
- Ridha, N. 2014. *Buku Ajar Keperawatan Anak*. Yogyakarta: Pustaka Pelajar.
- Ridlo, Ubaid. 2023. *Metode Penelitian Studi Kasus: Teori Dan Praktik*. Jakarta: Publika Indonesia Utama.
- Risna, and Irwan. 2021. *Filsafah Dan Teori Keperawatan Dalam Integritas Keilmuan*. Gowa: Alauddin University Press.
- Rosuliana, Novi Enis, Hana Hanidah, Jurusan Keperawatan, and Jurusan Keperawatan. 2024. "Peppermint Oil Balita." 11(1). doi: 10.54867/jkm.v11i1.209.
- Sari, Mila, Monalisa, Gusti Lestari Handayani, Halimah, Ellen Pesak, and Armina. 2023. *Bunga Rampai Keperawatan Anak*. Jakarta: Media Pustaka Indo.

- Sari, Retno Monica, and Roro Lintang. 2022. "Asuhan Keperawatan Pada an. S Dengan Masalah Bersihan Jalan Nafas Tidak Efektif Pada Kasus Bronkopneumonia Dengan Penerapan Kombinasi Terapi Uap Air Panas Dan Minyak Kayu Putih Di Ruang Wijaya Kusuma Atas Rsud Kardinah Kota Tegal." *Jurnal Kesehatan Karya Husada* 10(1):58–66.
- Siswanto, E. 2015. "Pengaruh Aromaterapi Daun Mint Dengan Inhalasi Sederhana Terhadap Penurunan Sesak Nafas Pada Pasien Tuberculosis Paru." *Jurnal Keperawatan Dan Kebidanan*.
- Tim Pokja SDKI DPP PPNI. 2017. *Standar Diagnosis Keperawatan Indonesia*. Jakarta Selatan: DPP PPNI.
- Wathoni, Lalu Muhammad nurul, and Nursyamsu Nursyamsu. 2020. "Tafsir Virus (Fauqa Ba'Udhah): Korelasi Covid-19 Dengan Ayat-Ayat Allah." *El-Umdah* 3(1):63–84. doi: 10.20414/el-umda.v3i1.2154.
- Widiastuti, Anita, Anis Laela Megasari, Kuswanto, Yunita Gabriela Madu, Pujiani, Juairiah, Tiurlan Mariasima Doloksabiru, Nurul Septiani, Andi Yudianto, Jenita Laurensia Saranga, Angelina Friska Tandean, Rachmawati Rahim, Muthmainnah, Hemma Siti Rahayu, Ayunda Nia Agustina, and Tri Suwarti. 2022. *Asuhan Keperawatan Anak*. Jakarta: yayasan kita menulis.
- Yunike, Ady Purwoto, Dewi Tiansa Barus, Elfina Yulidar, Ito Wardin, Muhsinin, Vivi Adriana Suardi, Titin Supriatin, Mochamad Robby Fajar Cahya, and Isymiarni Syarif. 2023. *Asuhan Keperawatan Anak*. Jakarta: Globa Eksekutif Teknologi.
- Zec, S. L. et al. 2016. "Evaluation of Drug Treatment of Bronchopneumonia at the Pediatric Clinic in Sarajevo." *Medical Archives* 70(3):177–81.

LAMPIRAN

Jurnal Rujukan Utama

Jurnal Ilmu Keperawatan, Vol.11, No.1, April 2014

PENGARUH FISIOTERAPI DADA TERHADAP BERSIHAN JALAN NAFAS PADA ANAK USIA 1-5 TAHUN YANG MENGALAMI GANGGUAN BERSIHAN JALAN NAFAS DI PUSKESMAS MOCH. RAMDHAN BANDUNG

Mudiarini

Fakultas Ilmu Keperawatan
Universitas BSI

Jalan Sekolah Internasional No. 1-6 Antapani, Bandung 40282

Abstract - In Indonesia, Acute respiratory infection (ARI) is a leading cause of death in infants and toddlers since 2005. In 2007 there were an estimated 1.8 million deaths from pneumonia or approximately 20% of the total 9 million deaths in children. Acute respiratory infection (ARI) is able to cause respiratory problems. Physiotherapy is a supportive measure for airway clearance. This study aims to determine the effect of chest physiotherapy for airway clearance in children aged 1-5 years who have impaired airway clearance in Puskesmas Moch. Ramdhan Bandung. The study quasi experiment design was a one-group pre and posttest post, sampling with purposive sampling in used with the result 17 respondents. Univariate and bivariate analysis method are use to analyse the results, statistical test results showed there were significant differences in the mean frequency of airway clearance physiotherapy before and after the P-value 0.000, whereas for different test results clearance before and after physiotherapy results obtained P-value 0.225, chest physiotherapy can be proposed as a routine measure in the health center in the supportive therapy for children with impaired airway clearance.

Keywords: ARI in Children, Airway Clearance, Chest Physiotherapy

Abstrak - Di Indonesia, infeksi pernafasan akut (ISPA) merupakan penyebab kematian terbesar pada bayi dan balita sejak tahun 2005. Pada tahun 2007 diperkirakan terdapat 1,8 juta kematian akibat pneumonia atau sekitar 20% dari total 9 juta kematian pada anak. Infeksi pernafasan akut (ISPA) merupakan masalah dapat menyebabkan gangguan pernafasan. Fisioterapi adalah suatu tindakan suportif bagi bersihan jalan nafas. Penelitian ini bertujuan mengetahui pengaruh fisioterapi dada terhadap bersihan jalan nafas pada anak usia 1-5 tahun yang mengalami gangguan bersihan jalan nafas di Puskesmas Moch. Ramdhan Bandung. Desain penelitian adalah kuasi eksperimen *post group pre dan posttest*, pengambilan sampel dengan cara *purposive sampling* dengan jumlah sampel 17 orang. Data yang diperoleh dianalisis dengan menggunakan univariat dan bivariate, hasil uji statistik menunjukkan terdapat perbedaan bermakna rerata frekwensi bersihan jalan nafas sebelum dan sesudah fisioterapi yaitu nilai P-value 0,000 sedangkan untuk uji beda bersihan nafas sebelum dan sesudah fisioterapi didapatkan hasil P-value 0,225. fisioterapi dada dapat diusulkan sebagai tindakan rutin di

REAL in Nursing Journal (RNJ), Vol. 1, No. 2
Amelia, S., Oktarina, R & Astuti, N. (2018). RNJ. 1(2) : 77-85.

Aromaterapi Peppermint Terhadap Masalah Keperawatan Ketidakefektifan Bersihan Jalan Nafas Anak Dengan Bronkopneumonia

Sherly Amelia, Rola Oktarina & Niko Astuti



Keywords:
Bronchopneumonia,
Ineffective Airway
Clearance, Peppermint
Aromatherapy

Korespondensi:
Sherly Amelia
sherly.amelia@iki.ac.id

**Stikes Fort De Kock
Bukittinggi**

ABSTRACT

Bronchopneumonia is an infectious disease that may be caused by morbidity and mortality in children under 5 years old. Basic Health Research survey in 2013 found that bronchopneumonia was the second cause of death in children in Indonesia. The highest incidence occurred in children at 12-23 months. It was around 21.7%. A common problem often found in bronchopneumonia is ineffective airway clearance. One way to overcome this problem is by using peppermint aromatherapy. This study aims to determine the effect of peppermint aromatherapy on ineffective road cleaning in 1-5 years old children with bronchopneumonia in Padang Parijang Hospital in 2018. The design of this research was Quasi Experiment with One Group Pretest-Posttest design. Accidental sampling techniques had been used in this research. Then, 10 respondents had been chosen as the samples. The data were collected through physical examination and observation. Next, it was analyzed by Wilcoxon Sign Rank test. The results of this research obtained that $p < 0.002 < 0.05$. It means that there was influence of peppermint aromatherapy on airway cleaning problems in 1-5 years old children with bronchopneumonia. In short, peppermint aromatherapy can be used as a non-pharmacological therapy to overcome airway cleaning problems ineffective in pediatric patients with bronchopneumonia.

ABSTRAK

Bronkopneumonia merupakan penyakit infeksi penyebab utama morbiditas dan mortalitas anak berusia di bawah 5 tahun. Hasil survei Riset Kesehatan Dasar tahun 2013, di Indonesia bronkopneumonia menjadi urutan keluaspenyebab kematian pada balita dan angka kejadian paling banyak terjadi pada usia 12-23 bulan yaitu 21,7%. Masalah umum yang sering ditemukan pada bronkopneumonia adalah ketidakefektifan bersihan jalan nafas. Salah satu cara untuk mengatasi masalah tersebut adalah pemberian aromaterapi peppermint. Penelitian ini bertujuan untuk mengetahui pengaruh aromaterapi peppermint terhadap bersihan jalan nafas efektif pada pasien anak usia 1-5 tahun dengan bronkopneumonia di RSUD Padang Panjang. Desain penelitian ini menggunakan Quasi Eksperimen One Group Pretest-Posttest design. Teknik pengambilan sampel dalam penelitian ini menggunakan teknik Accidental Sampling dengan jumlah sampel 10 orang. Cara pengumpulan data dengan pemeriksaan fisik dan observasi kemudian data yang diperoleh dianalisis menggunakan uji

DAFTAR RIWAYAT HIDUP



Nurul Ainun Nasir, Lahir di Kabupaten Soppeng pada tanggal 14 Juni 2000. Penulis merupakan anak pertama dari dua bersaudara dari pasangan bapak Muh. Nasir SE dan Nuraini S.Ag. Penulis dengan nama panggilan ainun atau nunu mengawali pendidikan di TK Pertiwi Paowe pada saat usia lima tahun. Kemudian melanjutkan pendidikan sekolah dasar di SD Negeri 30 Paowe pada tahun 2006-2012 dan melanjutkan pendidikan tingkat menengah di MTs Perguruan Islam Ganra pada tahun 2012-2015, lalu penulis melanjutkan sekolah tingkat atas di SMA Negeri 1 Watansoppeng pada tahun 2015-2018.

Setelah lulus, penulis melanjutkan pendidikan strata satu di Universitas Islam Negeri Alauddin Makassar dengan mengambil Jurusan Keperawatan pada tahun 2018-2023 dan melanjutkan profesi Ners UIN Alauddin Makassar pada tahun 2023. Penulis aktif dalam organisasi internal kampus seperti menjabat sebagai anggota divisi pengembangan pengembangan sumber daya manusia (PSDM) HMJ Keperawatan UIN Alauddin Makassar Periode 2020/2021, Anggota Bidang Jaringan dan Komunikasi Dewan Eksekutif Mahasiswa (DEMA) Fakultas Kedokteran dan Ilmu Kesehatan UIN Alauddin Makassar Periode 2020/2021 serta Anggota Ikatan Mahasiswa Pelajar Soppeng (IMPS) Koperti UIN Alauddin Makassar tahun 2018.

Setiap proses yang penulis alami pada saat perkuliahan sangat berbeda dengan ketika pendidikan sebelumnya, namun berkat ilmu pengetahuan yang berharga dari dosen-dosen hebat serta doa dari orang tua, kerabat, serta teman teman yang selalu memberi semangat dan kalimat positif diberikan sehingga penulis sampai pada titik ini. Proses yang panjang namun terasa manis hingga akhir.