

**ANALISIS ASUHAN KEPERAWATAN PADA PASIEN TUMOR  
INTRAKRANIAL DENGAN PENURUNAN KAPASITAS ADAPTIF  
INTRAKRANIAL MENGGUNAKAN *FOOT MASSAGE* DI RUANGAN ICU  
RSUP. DR WAHIDIN SUDIROHUSODO MAKASSAR**



**Tugas Akhir Ners**

Diajukan untuk Memenuhi Salah Satu Syarat  
Memperoleh Gelar Ners Jurusan Keperawatan pada  
Fakultas Kedokteran dan Ilmu Kesehatan  
UIN Alauddin Makassar

Oleh :

AMALIA PUTRI ABUBA, S.KEP

NIM : 70900122048

**FAKULTAS KEDOKTERAN DAN ILMU KESEHATAN  
UIN ALAUDDIN MAKASSAR**

**2023**

## PERNYATAAN KEASLIAN TUGAS AKHIR NERS

Mahasiswa yang bertanda tangan dibawah ini :

Nama : Amalia Putri Abuba, S.Kep  
NIM : 70900122048  
Tempat/Tgl. Lahir : Kab. Gorontalo/20 Januari 2000  
Jurusan/Prodi/Konsentrasu : Profesi Ners  
Fakultas : Kedokteran dan Ilmu Kesehatan  
Alamat : Potanga Kec. Boliyohuto Kab. Gorontalo  
Judul : Analisis Asuhan Keperawatan Pada Pasien Tumor Intrakranial Dengan Penurunan Kapasitas Adaptif Intrakranial Menggunakan Foot Massage Di Ruang ICU RSUP. DR. Wahidin Sudirohusodo Makassar

Menyatakan dengan sesungguhnya dan penuh kesadaran bahwa Tugas Akhir Ners ini benar adalah hasil karya sendiri. Jika di kemudian hari terbukti bahwa tugas akhir ini merupakan duplikat, tiruan, plagiat, atau dibuat oleh orang lain, sebagian atau seluruhnya, maka tugas akhir ners ini dan gelar yang diperoleh karenanya batal demi hukum.

UNIVERSITAS ISLAM NEGERI  
ALA UDDIN  
M A K A S S A R  
Gowa,.....  
Penyusun,

Amalia Putri Abuba, S.Kep  
NIM :70900122048

## PENGESAHAN TUGAS AKHIR NERS

Tugas Akhir Ners yang berjudul "Analisis Asuhan Keperawatan Pada Pasien Tumor Intrakranial Dengan Penurunan Kapasitas Adaptif Intrakranial Menggunakan Foot Massage Di Ruang ICU RSUP. DR Wahidin Sudirohusodo Makassar", yang disusun oleh Amalia Putri Abuba, S.Kep, NIM : 70900122048, mahasiswa program studi profesi Ners Jurusan Keperawatan Fakultas Kedokteran dan Ilmu Kesehatan UIN Alauddin Makassar, telah diuji dan dipertahankan dalam sidang munaqasyah yang diselenggarakan pada hari Kamis, Tanggal 21 Desember 2023 M bertepatan dengan 06 Jumadil Akhir 1445 H, dinyatakan telah dapat diterima sebagai salah satu syarat untuk memperoleh gelar Ners dalam program studi profesi Ners, Jurusan Keperawatan (dengan beberapa perbaikan).

Gowa, 19 Desember 2023 M  
06 Jumadil Akhir 1445 H,

### DEWAN PENGUJI

Ketua : Dr. Hasnah, S.Sit.,S.Kep.,Ns.,M.Kes : (.....)

Sekretaris : Eny Sutria, S.Kep.,Ns.,M.Kes : (.....)

Munaqisy I : Nurul Khusnul Khotimah, S.Kep.,Ns.,M.Kep : (.....)

Munaqisy II : Dr. Wahyuddin, G, M.Ag : (.....)

Pembimbing I : Ilhamsyah, S.Kep.,Ns.,M.Kep : (.....)

PembimbingII : Andi Budiyanto Adiputra, S.Kep.,Ns : (.....)

Diketahui oleh :  
Dekan Fakultas Kedokteran dan Ilmu  
Kesehatan UIN Alauddin Makassar,



Dr. Dwi Setiawati, Sp. OG., M.Kes  
810621 200604 2 005

## KATA PENGANTAR



Puji syukur kehadiran Allah SWT, yang telah melimpahkan Rahmat dan Hidayah-Nya sehingga penulis dapat menyelesaikan tugas akhir ners ini. Shalawat beserta salam kita limpahkan untuk junjungan kita Nabi Muhammad Saw.

Tugas akhir ners yang berjudul “Analisis Asuhan Keperawatan Pada Pasien Tumor Intrakranial Dengan Penurunan Kapasitas Adaptif Intrakranial Menggunakan Foot Massage Di Ruang ICU RSUP. DR Wahidin Sudirohusodo Makassar” ini dibuat untuk memenuhi salah satu persyaratan dalam menempuh pendidikan di Program Studi Profesi Ners Jurusan Keperawatan, Fakultas Kedokteran dan Ilmu Kesehatan UIN Alauddin Makassar.

Dalam penyusunan karya akhir ners ini, penulis menyadari bahwa karya ini masih jauh dari sempurna dan pada saat penyusunannya penulis banyak menghadapi hambatan dan kesulitan, namun berkat bantuan berbagai pihak akhirnya karya akhir ners ini dapat diselesaikan. Oleh karena itu pada kesempatan ini penulis ingin menyampaikan rasa terima kasih dan dengan segala kerendahan hati dan rasa hormat yang setinggi-tingginya kepada orang tua tercinta Ayahanda Abd. Gani Abuba dan Ibunda Nirmalayanti Halaa, atas kasih sayang dan rasa cinta yang tulus, doa yang selalu terpanjatkan, dan dukungan semangat serta dukungan moril dan materilnya. Kepada yang terhormat :

1. Prof. Dr. H. Hamdan Juhannis, MA.Ph.D, selaku Rektor UIN Alauddin Makassar beserta seluruh staf dan jajarannya yang telah memberikan kesempatan kepada penulis untuk menimba ilmu di kampus ini.
2. Dr.dr. Dewi Setiawati, Sp.OG., M.Kes selaku Dekan Fakultas Kedokteran dan Ilmu Kesehatan UIN Alauddin Makassar.
3. Dr. Hasnah, S.Sit.,S.Kep.,Ns., M.Kes selaku Ketua Program Studi Profesi Ners dan Eny Sutria, S.Kep.,Ns.,M.Kes selaku sekretaris Program Studi Profesi Ners, Fakultas Kedokteran dan Ilmu Kesehatan UIN Alauddin Makassar.

4. Ilhamsyah, S.Kep.,Ns., M.Kep dan Andi Budiyanto Adiputra, S.Kep.,Ns., M.Kep selaku Pembimbing I dan II yang telah membimbing dan mengarahkan penulis untuk penyusunan tugas akhir ini. Serta Nurul Khusnul Khotimah, S.Kep., Ns., M.Kep dan Dr. Wahyuddin, G., M.Ag selaku Penguji I dan II yang telah membimbing, mmemberikan saran dan masukan untuk penulis dalam penyelesaian tuga akhir ini.
5. Seluruh Dosen dan Staf Akademik Fakultas Kedokteran dan Ilmu Kesehatan khususnya Program Studi Profesi Ners yang telah banyak membantu, membimbing dalam proses perkuliahan dan pengurusan administrasi selama peneliti kuliah.
6. Direktur RSUP DR. Wahidin Sudirohusodo Makassar, khususnya kepala ruangan ICU dan seluruh perawat yang telah memberikan izin penelitian dan dukungan serta bimbingan selama proses penelitian dan pembelajaran dilaksanakan. Teristimewa untuk pasien dan keluarga pasien yang telah bersedia berpartisipasi dalam penelitian ini. Terimakasih atas pasrtisipasinya, waktu luangnya dan semua dukungan yang diberikan dalam penyelesaian tugas akhir ners ini.
7. Keluarga tercinta terimakasih yang tak terhingga atas doa dan dukungan semangatnya selama ini. Terkhusus adik laki-laki saya, Ahnaf Abuba, bocah kecil yang menjadi salah satu penyemangat tersendiri untuk saya berjuang keras menggapai cita-cita. Jadilah laki-laki yang bertanggungjawab dan pandai menjaga lisan, amanah dalam janji, taat kepada Allah Swt., patuh terhadap perintah kedua orangtua serta pandai menjaga hati perempuan.
8. Diri Sendiri yang telah berjuang melewati asam manisnya dunia perkuliahan, yang tetap kuat dengan banyaknya ujian di perantauan, yang berhasil melewati badai yang berkecemuk dalam diri, yang berhasil bangkit dari segala keterpurukan dan keputusasaan, serta masa lalu yang telah banyak memberikan pembelajaran serta pendewasaan bagi peneliti. Terimakasih tetap kuat, tetap berdiri tegak dikaki sendiri, kamu keren sampai kapapun. *You are still beautiful even though you are covered in wounds.*

9. Teman-teman dan sahabat-sahabat Mahasiswa(i) Program Studi Profesi Ners Angkatan XXII, Fakultas Kedokteran dan Ilmu Kesehatan UIN Alauddin Makassar yang telah begitu banyak membantu dalam penyusunan tugas akhir ners ini. Terimakasih suka dan dukanya, seru-seruannya, canda dan tawanya, kebersamaannya, serta semua hal random yang telah kita lalui bersama. Semoga kita semua mendapatkan pekerjaan sesuai yang kita impikan. And, *Last but no Least*, jangan lupakan saya yang bawel ini, yang mungkin bagi sebagian orang cepat emosian, baper dan sebagainya. *But, trust me guys, you are all important to me, and see you on top guys.*
10. Rekan-rekan komunitas Dokter *Healing* yang telah menerima saya menjadi bagian kecil dari perjalanan menyenangkan menjelajahi alam dan pegunungan, yang sedikit banyaknya telah membantu saya sembuh dan bangkit kembali. Terimakasih telah menjadi orang-orang baik dan menyenangkan yang telah menerima saya dengan banyaknya kekurangan ini. Terimakasih telah menjadi orang asing yang sangat asyik dan sangat pandai menghargai dan menjaga hati perempuan berhati rapuh seperti saya. *Next Trip*, mari kita usahakan Rinjani bersama-sama.
11. Serta semua pihak yang tidak dapat penulis sebutkan satu persatu, yang telah membantu dalam proses penyusunan tugas akhir ners ini.

Penulis mengharapkan tugas ini dapat bermanfaat untuk kemajuan ilmu pengetahuan khususnya untuk perkembangan ilmu keperawatan sehingga dapat dirasakan manfaatnya oleh kita semua sebagai praktisi kesehatan. Akhir kata penulis mengharapkan saran dan kritik yang membangun dalam penulisan tugas akhir ners ini demi terciptanya karya yang lebih baik di waktu yang akan datang.

Makassar, 01 Mei 2024

Penulis

## DAFTAR ISI

PERNYATAAN KEASLIAN TUGAS AKHIR NERS .....	i
PENGESAHAN TUGAS AKHIR NERS .....	<b>Error! Bookmark not defined.</b>
KATA PENGANTAR .....	i
DAFTAR ISI.....	v
DAFTAR GAMBAR .....	viii
DAFTAR TABEL.....	x
ABSTRAK.....	1
ABSTRACT.....	2
BAB I PENDAHULUAN .....	3
1.1 Latar Belakang .....	3
1.3 Tujuan .....	7
1.3.1 Tujuan Umum .....	7
1.3.2 Tujuan Khusus.....	7
1.4 Manfaat .....	8
1.4.1 Manfaat Teoritis .....	8
1.4.2 Manfaat Aplikatif.....	8
BAB II TINJAUAN PUSTAKA .....	9
2.1 Konsep Medis.....	9
2.1.1 Definisi.....	9
2.1.2 Etiologi.....	10
2.1.3 Klarifikasi.....	11
2.1.5 Manifestasi Klinis.....	13
2.1.6 Penatalaksanaan Medis.....	17
2.1.7 Pemeriksaan Penunjang.....	20
2.1.8 Komplikasi .....	21
2.1.9 Penyimpangan KDM.....	23
2.2 Konsep Asuhan Keperawatan.....	25
2.2.1 Pengkajian Keperawatan .....	25
2.2.2 Diagnosis Keperawatan .....	27
2.2.3 Intervensi Keperawatan .....	28
2.2.4 Implementasi Keperawatan .....	38
2.2.5 Evaluasi Keperawatan .....	39
2.3 <i>Evidence Based Practice in Nursing</i> .....	41
2.3.1 Pengertian.....	41

2.3.2 Tujuan .....	43
2.3.3 Indikasi .....	44
2.3.4 Kontraindikasi .....	45
2.3.5 Prosedur Pemberian .....	45
2.3.6 Kriteria Evaluasi .....	45
2.4 Artikel Utama dan Pendukung .....	45
<b>BAB III METODOLOGI PENELITIAN .....</b>	<b>48</b>
3.1. Rancangan Studi Kasus .....	48
3.2. Subjek Studi Kasus .....	48
3.3. Fokus Studi Kasus .....	49
3.4. Instrumen Studi Kasus .....	49
3.5. Prosedur Pengambilan Data .....	49
3.6. Tempat dan Pengambilan Data Studi Kasus .....	50
3.7. Analisis Data dan Penyajian Data .....	50
3.8. Etika Studi Kasus .....	51
<b>BAB IV HASIL LAPORAN KASUS .....</b>	<b>53</b>
4.1. Pengkajian .....	53
4.2. Diagnosis Keperawatan .....	80
4.3. Intervensi Keperawatan .....	83
4.4. Implementasi Keperawatan .....	92
4.5. Evaluasi Keperawatan .....	103
<b>BAB V PEMBAHASAN .....</b>	<b>113</b>
5.1 Analisis Asuhan Keperawatan .....	113
5.1.1 Analisis Pengkajian Keperawatan .....	113
5.1.2 Analisis Diagnosis Keperawatan .....	116
5.1.3 Analisis Intervensi Keperawatan .....	119
5.1.4 Analisis Implementasi Keperawatan .....	127
5.1.5 Analisis Evaluasi Keperawatan .....	129
5.2 Analisis <i>Evidence Based Practice In Nursing</i> .....	133
5.3 Keterbatasan .....	138
<b>BAB VI PENUTUP .....</b>	<b>139</b>
6.1 Kesimpulan .....	139
6.2 Saran .....	141
<b>DAFTAR PUSTAKA .....</b>	<b>142</b>
<b>LAMPIRAN .....</b>	<b>147</b>



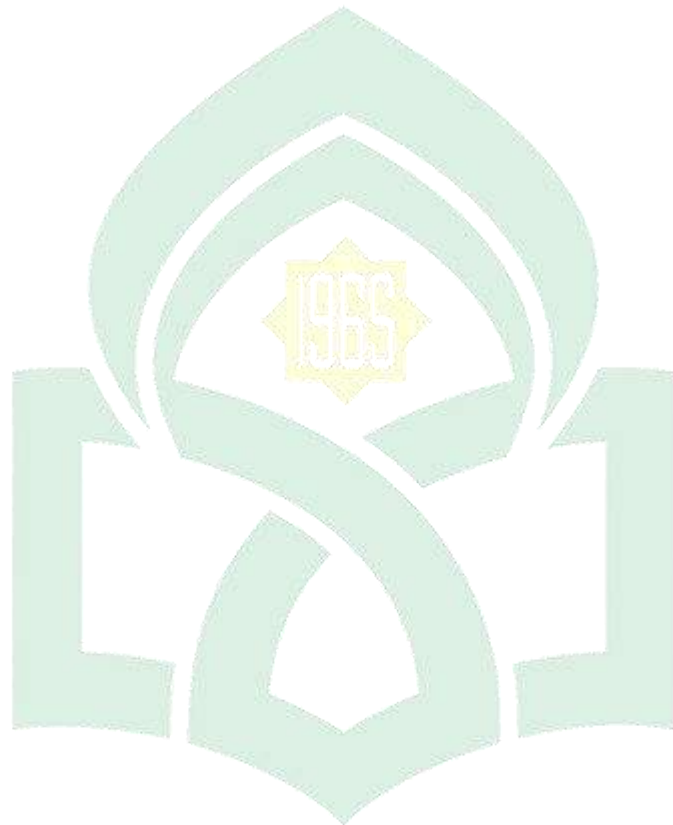

UNIVERSITAS ISLAM NEGERI  
**ALAUDDIN**  
M A K A S S A R

## DAFTAR GAMBAR

Gambar 2.1 *Brain Neoplasms. Colloid Cyst of the third vertical with obstructive hydrocephalus. Image courtesy of peter ferrera, md.....*11

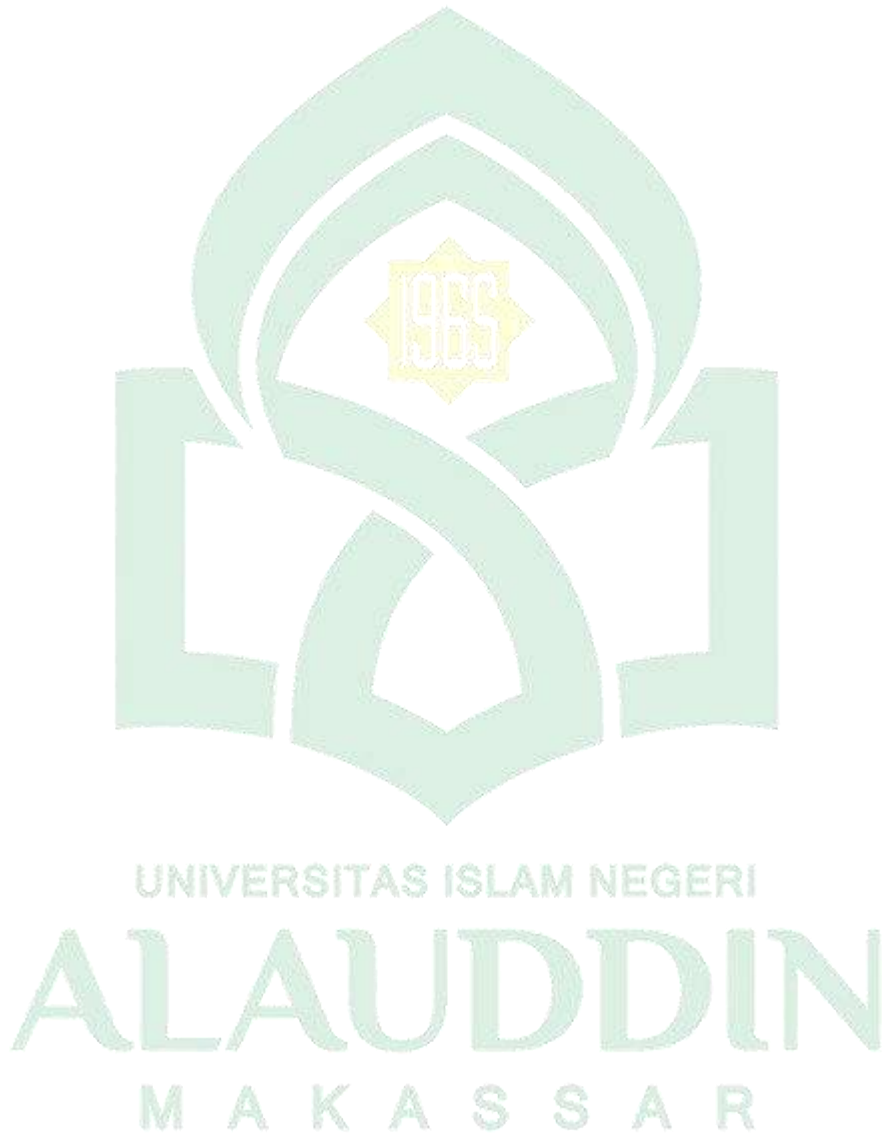

## DAFTAR TABEL

Tabel 2.1 Rencana Tindakan Keperawatan.....	28
Tabel 4.1 Hasil Pemeriksaan Laboratorium.....	64
Tabel 4.2 Skoring Dekubitus.....	67
Tabel 4.3 Barthex Index.....	69
Tabel 4.4 Analisis Data.....	78
Tabel 4.5 Diagnosis Keperawatan.....	82
Tabel 4.6 Intervensi Keperawatan.....	92
Tabel 4.7 Implementasi Keperawatan.....	103
Tabel 4.8 Evaluasi Keperawatan.....	111

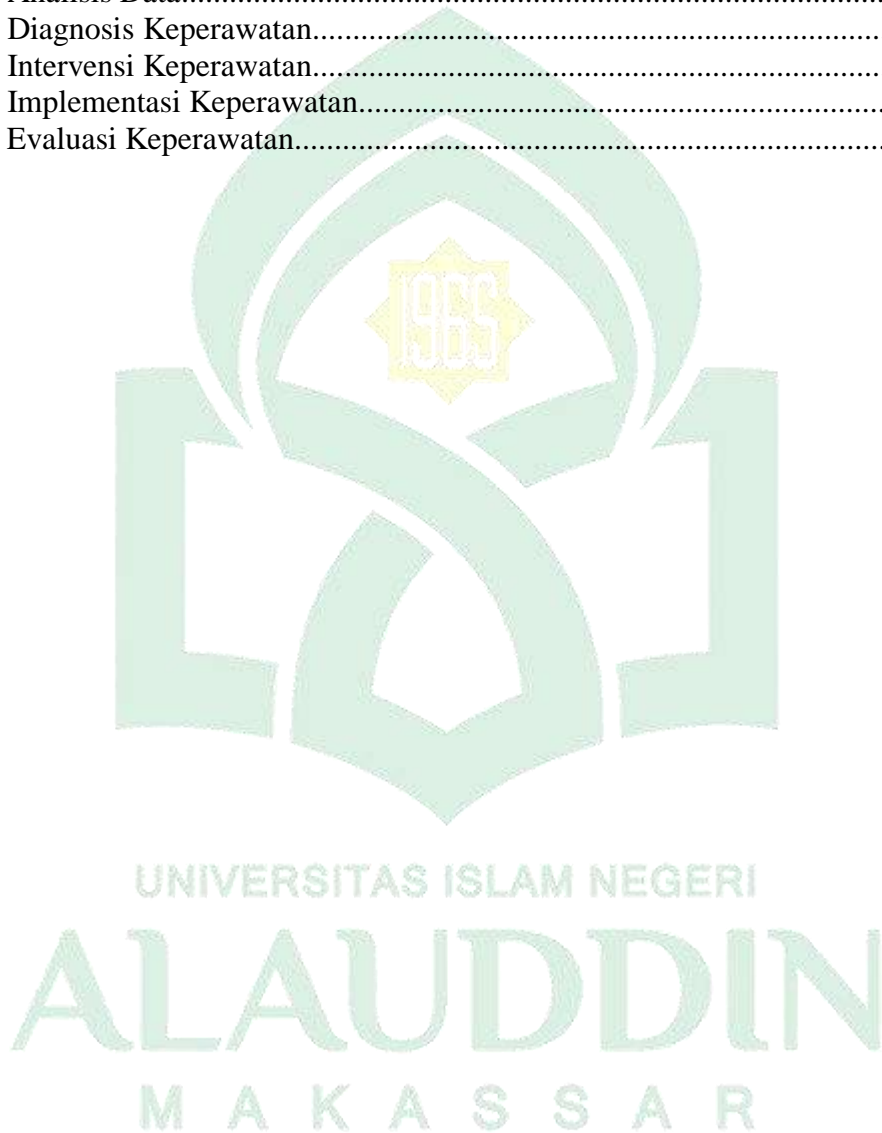

## ABSTRAK

**Nama** : Amalia Putri Abuba, S.Kep

**NIM** : 70900122048

**Judul** : Analisis Asuhan Keperawatan pada Pasien Tumor Intrakranial dengan Penurunan Kapasitas Adaptif Intrakranial Menggunakan *Foot Massage* di Ruang ICU RSUP DR. Wahidin Sudirohusodo Makassar

---

---

Tumor intrakranial adalah adanya pertumbuhan jaringan abnormal dimana sel terus tumbuh dan bermultiplikasi secara tidak terkontrol. *Foot massage* merupakan salah satu terapi komplementer yang dapat diterapkan dengan mudah pada pasien tumor intrakranial karena dapat menstabilkan hemodinamik.

Penelitian ini bertujuan untuk menganalisis asuhan keperawatan pada pasien tumor intrakranial dengan masalah penurunan kapasitas adaptif intrakranial menggunakan intervensi terapi *foot massage* di ruangan ICU RSUP Dr. Wahidin Sudirohusodo Makassar.

Terapi *foot massage* diberikan pada pasien tumor intrakranial yang mengalami penurunan kesadaran selama tiga kali dan dilakukan pre dan post pengukuran hemodinamik berupa tekanan darah, nadi dan tingkat GCS pasien.

Kesimpulan dari penelitian ini yaitu ditemukan adanya penurunan status hemodinamik pasien tumor intrakranial setelah diberikan terapi *foot massage* yang dilakukan selama tiga hari di ruangan ICU RSUP DR. Wahidin Sudirohusodo Makassar.

**Kata Kunci** : Tumor Intrakranial, Hemodinamik, *Foot Massage*



## **ABSTRACT**

**Name** : Amalia Putri Abuba, S.Kep

**NIM** : 70900122048

**Title** : *Analysis of Nursung Care for Intracranial Tumor Patients with Decreased Intracranial Adaptive Capacity Using Foot Massage in the ICU Room at RSUP DR. Wahidin Sudirohusodo Makassar*

---

---

*Intracranial Tumors are abnormal tissue growth where cells continue to grow and multiply uncontrolled. Foot massage is complementary therapy that can be applied easily to patients with intrcranial tumors because it can stabilize hemodynamics.*

*The study aims to analyze nursing care for intracranial tumor patients with problems of decreased intracranial adaptive capacity using foot massage intervention in the ICU room at RSUP DR. Wahidin Sudirohusodo Makassar.*

*Foot Massage therapy was given to intracranial tumor patients who experienced decreased consciousness for hemodynamic measurements were carried out in the form of blood pressure, pulse and GCS level of the patient.*

*The conclusion of this study was that it was found that there was a decrease in the hemodynamic status of intrcranial tumor patients after being given foot massage therapy which was carried out for there days in the ICU room at Wahidin Sudirohusodo Hospital, Makassar.*

**Keywords** : *Intracranial Tumor, Hemodynamic, Foot Massage*



# BAB I

## PENDAHULUAN

### 1.1 Latar Belakang

Tumor otak adalah pertumbuhan yang abnormal dari sel-sel jaringan otak baik yang berasal dari otak ataupun meningen/selaputnya baik bersifat jinak atau ganas yang menyebabkan proses desak ruang (I Ketut et al, 2022). Di Amerika dan Eropa insiden tumor otak meningkat dari 17,6/100.000 sampai 22,0/100.000 populasi dimana sekitar 18.500 kasus tumor baru yang didiagnosis setiap tahun di Amerika dan kasus tersebut memiliki angka kematian yang cukup tinggi sebesar 3% untuk 5 tahun *survival rate*. *The American Cancer Society* melaporkan sebanyak 24.530 kasus tumor otak dan sistem saraf yang telah didiagnosis pada tahun 2021. Tingkat insiden tahunan tumor otak juga dilaporkan meningkat, yaitu 7-19,1 kasus per 100.000 penduduk di dunia. Tumor otak ini dialami oleh 3,7 per 100.000 laki-laki dan 2,6 per 100.000 perempuan. Angka ini lebih tinggi dari pada negara berkembang, dengan 5,8 untuk laki-laki dan 4,1 untuk perempuan dan lebih rendah di negara maju. Sama halnya dengan *kanker*, tumor merupakan penyebab kematian utama kedua yang memberikan kontribusi 13% kematian dari 22% kematian akibat penyakit tidak menular utama di dunia. Masalah penyakit tumor di Indonesia antara lain hampir 70% penderita penyakit ini ditemukan dalam keadaan stadium yang sudah lanjut (Oemiati et al, 2021).

Prevalensi tumor otak/ tumor intrakranial di Indonesia menunjukkan adanya angka peningkatan dari 1,4 per 1.000 penduduk di tahun 2013 menjadi 1,79 per 1.000 penduduk di pada tahun 2018. Prevalensi tertinggi penderita tumor otak di

Indonesia berapada pada provinsi DI Yogyakarta 4,86 per 1.000 penduduk, diikuti Sumatra Barat 2,47 79 per 1.000 penduduk dan Gorontalo 2,44 per 1.000 penduduk. Sementara untuk provinsi Sulawesi Selatan berada pada urutan ke 26 dari 33 provinsi di Indonesia dengan 4,78 kasus tumor otak per 1.000 penduduk. (RISKESDAS, 2018).

Berdasarkan prevalensi diatas, gejala-gejala yang dialami pasien tumor otak seperti sakit kepala secara bertahap menjadi semakin sering muntah, gangguan ingatan, kejang, gangguan keseimbangan, penurunan kesadaran, hingga resiko kematian. Biasanya pasien tumor otak akan mengalami syok, takut, cemas, serta gangguan penglihatan akibat peningkatan disebabkan karena lokasi tumor otak itu sendiri maupun peningkatan tekanan intrakranial. Gejala-gejala yang muncul pada kasus tumor otak ini yang dapat memperburuk kualitas hidup bahkan dapat menyebabkan penurunan kesadaran hingga kematian. (Amelia el al., 2023)

Penurunan kesadaran merupakan masalah kedaruratan yang dapat menunjukkan gangguan yang berat pada fungsi serebral. Banyak penyebab dari penurunan kesadaran yaitu ancaman jiwa yang membutuhkan intervensi yang cepat, karena berpotensi terhadap morbiditas dan mortalitas hidup (Maureen Aprilia & Budi Riyanto Wreksoatmodjo, 2020). Penurunan kesadaran memengaruhi nilai KPS secara signifikan dan merupakan salah satu tanda peningkatan tekanan intrakranial. Penurunan kesadaran dapat terjadi jika tekanan intrakranial sudah sangat tinggi dan menekan pusat kesadaran (Dotti Inggrianita et al., 2021). Penurunan kesadaran dapat disebabkan oleh beberapa penyebab yang dapat diidentifikasi melalui pemeriksaan riwayat dan fisik yang berfokus dan meneluruh.

Contohnya gangguan kesadaran berupa koma yang dapat disebabkan akibat penyakit yang menyerang bagian otak secara fokal ataupun seluruh otak. Salah satu penyakit yang dapat menyebabkan penurunan kesadaran adalah tumor intrakranial atau yang lebih dikenal dengan tumor otak. (Fachmi Aditya, 2020)

Kondisi yang sering terjadi pada pasien tumor otak di ICU adalah hemodinamik yang tidak stabil yang ditandai dengan peningkatan MAP (*mean arterial pressure*), denyut jantung dan frekuensi pernapasan serta penurunan kesadaran.. Kondisi hemodinamik yang tidak stabil dapat berpengaruh pada tingkat kesadaran pasien tumor intrakranial. Adapun cara untuk mengurangi masalah yang muncul di ruang rawat intensif khususnya pada pasien dengan tumor intrakranial yaitu dengan menggunakan terapi farmakologi maupun non farmakologi. Terapi farmakologi yang digunakan dan efektif dalam mengatasi masalah hemodinamik yaitu obat-obatan sedasi dan analgesik yang digunakan untuk memberikan rasa nyaman dan ketenangan pada pasien. Sedangkan terapi non farmakologi yang dapat digunakan untuk mengatasi masalah ketidakstabilan hemodinamik seperti relaksasi nafas dalam, relaksasi otot progresif, terapi musik, *foot massage* dan aromaterapi. Terapi non farmakologi dapat digunakan untuk mengurangi kecemasan, gangguan tidur, dan stabilitas status hemodinamik dan masalah psikologi yang lainnya. Salah satu jenis terapi komplementer yang menurut literature banyak terbukti berpengaruh terhadap kesejahteraan bagi tubuh, yaitu *foot massage* (Arditya Kurniawan et al., 2019)

Menurut (Izma Daud, Revina Nurul Sari, 2020) *Massage* adalah sebuah terapi non farmakologi yang dapat mempengaruhi aktifitas saraf autonom,



mempersepsikan relaksasi sehingga dapat berdampak pada hemodinamik pada pasien kritis. Penelitian lain juga mengatakan bahwa terapi pijat kaki sangat cocok diaplikasikan pada pasien dengan penyakit vaskuler termasuk penyakit kritis karena berdampak baik pada tekanan darah, nadi dan pernapasan.

Berdasarkan hasil wawancara dengan perawat, jumlah pasien dengan tumor otak satu bulan terakhir hanya tiga orang yang dirawat di ruang ICU dan ketiganya mengalami penurunan kesadaran. Hal ini sesuai dengan beberapa penelitian diatas terkait epidemiologi tumor otak di Indonesia terlebih Kota Makassar, masih tergolong sedikit. Adapun berdasarkan hasil observasi dan wawancara dengan perawat di ruang ICU terkait tindakan penurunan tekanan darah pada pasien, umumnya perawat melakukan tindakan dengan menggunakan obat penghambat saluran kalsium seperti *nifedipine*, *angiotensin converting enzyme* (ACE) inhibitor seperti *captopril*, dan antidiuretik seperti *LASIK*. Adapaun untuk terapi non farmakologi sudah diterapkan akan tetapi penerapannya masih belum maksimal dan terapi *foot massage* masih sangat jarang diterapkan di ruang ICU khususnya untuk pasien dengan penurunan kesadaran yang didiagnosis penyakit kritis, salah satunya pasien dengan penyakit tumor intrakranial.

Berdasarkan fenomena diatas, penulis tertarik untuk melakukan Intervensi terapi *foot massage* untuk menstabilkan tekanan darah dan saturasi oksigen pada pasien Tumor Intrakranial di ruang ICU (*intensive care unit*) RSUP Dr. Wahidin Sudirohudo Makassar.

## 1.2 Rumusan Masalah

Berdasarkan fenomena terkait *foot massage* yang terdapat pada latar belakang diatas maka rumusan masalah pada Karya Tulis Ilmiah: Studi Kasus ini adalah Bagaimana analisis asuhan keperawatan pada pasien tumor intrakranial dengan masalah penurunan kapasitas adaptif intrakranial menggunakan intervensi terapi *foot massage* di ruangan ICU RSUP Dr. Wahidin Sudirohusodo Makassar.

## 1.3 Tujuan

### 1.3.1 Tujuan Umum

Untuk menganalisis asuhan keperawatan pada pasien tumor intrakranial dengan masalah penurunan kapasitas adaptif intrakranial menggunakan intervensi terapi *foot massage* di ruangan ICU RSUP Dr. Wahidin Sudirohusodo Makassar

### 1.3.2 Tujuan Khusus

- a. Untuk menganalisis pengkajian keperawatan pada pasien tumor intrakranial dengan penurunan kapasitas adaptif intrakranial
- b. Untuk menganalisis diagnosis keperawatan pada pasien tumor intrakranial dengan penurunan kapasitas adaptif intrakranial
- c. Untuk menganalisis intervensi keperawatan pada pasien tumor intrakranial dengan penurunan kapasitas adaptif intrakranial
- d. Untuk menganalisis Implementasi keperawatan pada pasien tumor intrakranial dengan penurunan kapasitas adaptif intrakranial
- e. Untuk menganalisis evaluasi keperawatan pada pasien tumor intrakranial dengan penurunan kapasitas adaptif intrakranial

- f. Untuk menganalisis asuhan keperawatan pada pasien tumor intrakranial dengan penurunan kapasitas adaptif intrakranial menggunakan intervensi terapi *foot massage*

## **1.4 Manfaat**

### **1.4.1 Manfaat Teoritis**

Tugas akhir ners ini diharapkan dapat menjadi dasar dalam praktik keperawatan sebagai proses pembelajaran melakukan analisis asuhan keperawatan pada pasien tumor intrakranial dengan masalah penurunan kapasitas adaptif intrakranial (tekanan darah dan saturasi oksigen) menggunakan intervensi terapi *foot massage* di ruangan ICU RSUP Dr. Wahidin Sudirohusodo Makassar.

### **1.4.2 Manfaat Aplikatif**

Tugas akhir ini diharapkan dapat digunakan sebagai salah satu referensi pemberian intervensi EBPN dalam pemberian asuhan keperawatan pada pasien tumor intrakranial dengan masalah penurunan kapasitas adaptif intrakranial (tekanan darah dan saturasi oksigen) menggunakan intervensi terapi *foot massage* pada berbagai tatanan pelayanan kesehatan dan masyarakat.



## **BAB II**

### **TINJAUAN PUSTAKA**

#### **2.1 Konsep Medis**

##### **2.1.1 Definisi**

Otak adalah salah satu organ yang paling penting dalam tubuh kita. Jika otak kita terganggu maka semua koordinasi di dalam tubuh juga terganggu. Salah satu jenis penyakit otak yang harus kita waspadai yaitu tumor intrakranial. Tumor intrakranial termasuk dalam rangkaian tumor sistem saraf pusat. Sistem saraf pusat terdiri dari otak dan sumsum tulang belakang. Secara umum, sistem saraf mempunyai tiga fungsi utama yaitu menerima informasi dalam bentuk rangsangan atau stimulus, memproses informasi yang diterima; dan memberi tanggapan (respon) terhadap rangsangan (Yueniwati, 2017).

Tumor intrakranial adalah adanya pertumbuhan jaringan abnormal dimana sel terus tumbuh dan bermultiplikasi secara tidak terkontrol. Tumor intrakranial termasuk neoplasma yang berasal dari parenkim otak, meningen, dan dari glandula pituitari atau struktur tulang intrakranial yang secara tidak langsung dapat mempengaruhi jaringan otak. Neoplasma saraf primer cenderung berkembang di tempat-tempat tertentu. Ependimoma hampir selalu terletak di dekat dinding ventrikel atau kanalis sentralis medulla tulang belakang. Glioblastoma multiforme kebanyakan ditemukan di lobus parietalis (Yueniwati, 2017)

### 2.1.2 Etiologi

Tumor intrakranial tidak muncul begitu saja, dibalik itu ada beberapa faktor yang dapat menyebabkan terjadinya tumor intrakranial seperti yang akan dijelaskan berikut ini (Yueniwati, 2017):

a. Hereditas

Sindrom hereditas seperti penyakit von recklinghausen, tuberoussclerosis, retinoblastoma, multiple endocrine neoplasma dapat meningkatkan risiko tumor intrakranial. Gen yang terlibat bisa terlibat dalam dua kelas yaitu gen penekan tumor dan onkogen. Selain itu, sindroma seperti turcot dapat menimbulkan kecenderungan genetika untuk glioma, tetapi hanya 2%

b. Radiasi

Radiasi jenis pengion dapat menyebabkan tumor intrakranial dengan jenis neuroepitel, meningioma, dan tumor selubung saraf. Paparan terhadap sinar x juga dapat meningkatkan risiko tumor intrakranial

c. Substansi-substansi karsinogenik

Penyelidikan tentang substansi karsinogen sudah lama dan banyak dilakukan. Kini telah diakui bahwa terdapat substansi karsinogenik seperti nitrosamides dan nitrosoureas yang dapat menyebabkan tumor sistem saraf pusat

d. Virus

Infeksi virus juga dipercaya dapat menyebabkan tumor intrakranial. Contohnya, virus epstein-barr

e. Gaya hidup

Penelitian telah menunjukkan bahwa makanan seperti makanan yang diawetkan, daging asap atau acar tampaknya berkorelasi dengan peningkatan risiko tumor intrakranial. Di sisi lain, risiko tumor intrakranial menurun ketika individu makan lebih banyak buah dan sayuran.

### 2.1.3 Klarifikasi

Berdasarkan asal jaringannya, tumor intrakranial dibagi ke dalam dua kelompok besar, yaitu tumor intrakranial primer dan tumor intrakranial sekunder atau metastasis (Kemenkes, 2020):

- a. Tumor intrakranial primer berasal dari berbagai jaringan intrakranial termasuk neuron, sel glia, astrosit dan termasuk meningen
- b. Tumor intrakranial sekunder merupakan metastasis dari tumor primer di tempat lain, biasanya berasal dari tumor primer ganas solid, seperti kanker paru, payudara, melanoma dan ginjal, maupun keganasan hematologi, seperti limfoma dan leukemia. Metastasis ini dapat menyerang parenkim otak, leptomeningen maupun duramater.

### 2.1.4 Patofisiologi

Tumor intrakranial menghasilkan manifestasi neurologis melalui sejumlah mekanisme. Tumor kecil dan terletak di lokasi kritis dapat merusak jalur saraf tertentu yang melintasi otak. Tumor dapat menyerang, menyusup, atau menggantikan jaringan parenkim normal, sehingga mengganggu fungsi normal. Karena otak berada pada volume ruang tengkorak yang terbatas, pertumbuhan tumor intrakranial disertai edema dapat menyebabkan peningkatan tekanan intrakranial. Tumor yang berdekatan dengan ventrikel ketiga dan keempat dapat menghambat aliran cairan serebrospinal, menyebabkan hidrosefalus obstruktif. Selain itu, tumor menghasilkan pembuluh darah baru (yaitu angiogenesis), mengganggu sawar darah-otak normal dan menyebabkan edema (Bruce, 2022).

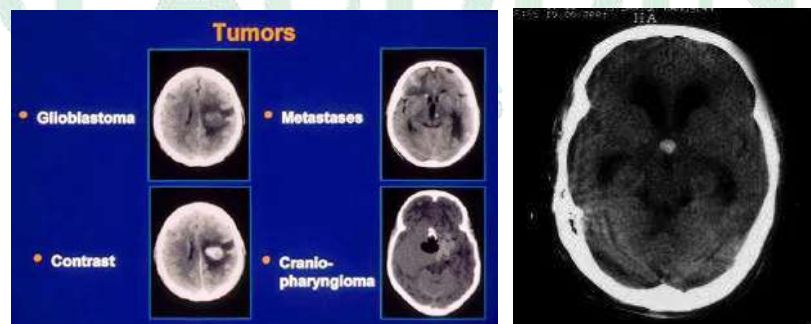

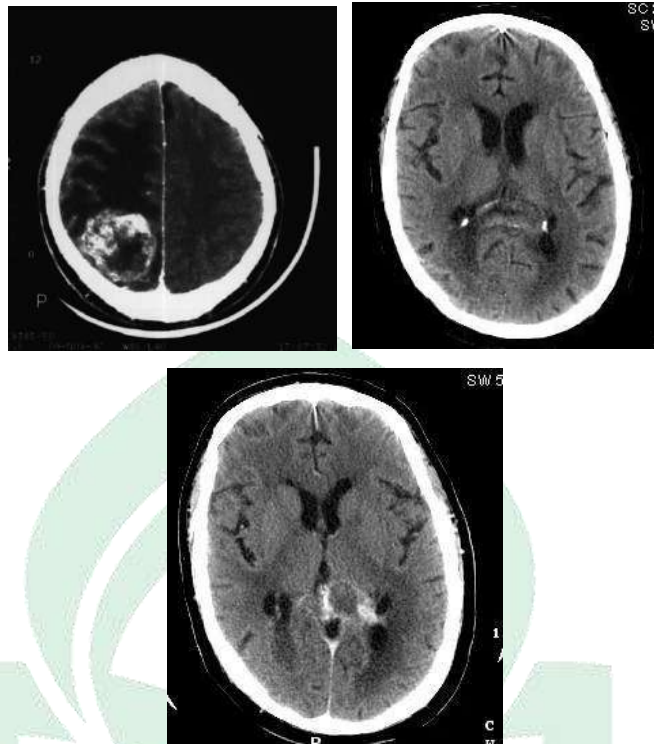

Gambar 2.1 *brain neoplasms. Colloid cyst of the third ventricle with obstructive hydrocephalus. Image courtesy of peter ferrera, md.*

Efek kumulatif dari invasi tumor, edema, dan hidrosefalus dapat meningkatkan tekanan intrakranial (tik) dan mengganggu perfusi serebral. Peningkatan icp kompartemen intrakranial dapat memicu pergeseran atau herniasi jaringan di bawah falx cerebri, melalui tentorium cerebelli, atau melalui foramen magnum.

Tumor yang tumbuh lambat, terutama tumor yang berkembang di area otak, seperti lobus frontal, mungkin berhubungan dengan perjalanan klinis yang lebih berbahaya. Tumor ini cenderung lebih besar saat terdeteksi. Sebagian besar tumor intrakranial primer tidak bermetastasis, namun jika bermetastasis, penyebaran intrakranial umumnya akan melebar. Tumor intrakranial metastatik dari tumor primer non-ssp mungkin merupakan tanda pertama keganasan, atau mungkin merupakan tanda kekambuhan. Meskipun demikian, tanda dan gejala metastasis otak mirip dengan tumor intrakranial primer. Infiltrasi leptomeningeal dapat muncul dengan disfungsi beberapa saraf kranial (Bruce, 2022).

Gejala yang ditemukan yakni sakit kepala, mual, muntah, papilledema, hidrosefalus, disfungsi serebelar, dan defisit neurologis fokal juga telah dijelaskan. Sakit kepala, muntah, dan papilledema adalah tanda-tanda peningkatan tekanan intrakranial, yang biasanya terjadi pada lesi yang menempati ruang. Karena banyak dari lesi ini tumbuh lambat, lesi tersebut dapat mencapai ukuran besar sebelum diketahui secara klinis, dengan tanda dan gejala ini menjadi faktor awal yang mengarah pada pengenalan tumor (Mezzacappa & Thorell, 2022).

Lokasi tumor memainkan peran utama dalam patofisiologi sebagian besar lesi ini karena biasanya merupakan lesi tingkat 1 menurut WHO. Neurositoma sentral, neurositoma ekstrasventrikular, dan liponeurositoma serebelar adalah lesi tingkat 2 menurut WHO. Bentuk ganglioglioma anaplastik mewakili satu-satunya lesi tingkat 3 menurut WHO dalam kelompok tersebut. Beberapa tumor yang baru dideskripsikan, seperti dlngt dan mgt, belum memiliki klasifikasi karena kelangkaannya. Sebagaimana dicatat, tumor ini dapat terjadi dimana saja di ruang supratentorial atau infratentorial, meskipun tumor tertentu memiliki kecenderungan pada lokasi tertentu. Misalnya, gangliocytoma serebelar displastik terjadi di otak kecil sebagai penyakit lhermitte-duclos dalam keadaan sindrom Cowden (Mezzacappa & Thorell, 2022).

### **2.1.5 Manifestasi Klinis**

Manifestasi klinis tumor intrakranial menurut (Yueniwati, 2017) dapat berupa beberapa hal sebagai berikut:

#### **a. Gejala serebral umum**

Gejala yang umum pada seseorang yang terkena kanker atau tumor intrakranial antara lain terjadinya perubahan mental yang ringan (psikomotor asthenia). Perubahan mental ini dapat dirasakan oleh keluarga dekat penderita yaitu mudah, emosi, labil, pelupa, mengalami perlambatan aktivitas mental dan sosial, kehilangan inisiatif dan spontanitas mungkin akan ditemukan kecemasan dan depresi. Gejala ini berjalan progresif dan dapat dijumpai pada 2/3 kasus.



1) Nyeri kepala

Diperkirakan 1% penyebab nyeri kepala adalah tumor intrakranial dan 30% gejala awal tumor intrakranial adalah nyeri kepala. Sementara itu, gejala lanjut ditemukan 70% kasus. Sifat nyeri kepala bervariasi dari ringan dan episodik sampai berat dan berdenyut, umumnya bertambah berat pada malam hari dan pada saat bangun tidur pagi serta pada keadaan dimana terjadi peninggian tekanan tinggi intrakranial. Adanya nyeri kepala dengan asthenia psikomotor diindikasikan tumor intrakranial.

2) Muntah

Terjadinya muntah terdapat 30% kasus dan umumnya menyertai nyeri kepala. Terjadinya muntah lebih sering dijumpai pada tumor di fossa posterior, umumnya muntah bersifat proyektif dan tak disertai dengan mual

3) Kejang

Bangkitan kejang dapat merupakan gejala awal dari tumor intrakranial pada 25% kasus, dan lebih dari 35% kasus pada stadium lanjut. Diperkirakan 2% penyebab bangkitan kejang adalah tumor intrakranial. Perlu dicurigai penyebab bangkitan kejang adalah tumor intrakranial bila:

- a) Bangkitan kejang pertama kali pada usia >25 tahun
- b) Mengalami post iktal paralisis
- c) Mengalami status epilepsies
- d) Resisten terhadap obat epilepsies
- e) Bangkitan disertai dengan gejala TIK lain

b. Gejala tekanan tinggi intracranial

Gejala tekanan tinggi intracranial berupa keluhan nyeri kepala di daerah frontal dan oksipital yang timbul pagi hari dan malam hari, muntah proyektif dan kesadaran menurun. Pada pemeriksaan ditemukan papil udem. Keadaan ini perlu tindakan segera karena setiap saat timbul ancaman herniasi. Selain itu dapat dijumpai paresis N.VI akibat

terganggunya N.VI oleh TTIK. Tumor yang sering memberikan gejala TTIK tanpa gejala fokal maupun lateralisasi adalah meduloblastoma dan craniopharingioma

c. Gejala tumor intrakranial yang spesifik

Tumor intrakranial juga dapat menimbulkan gejala spesifik antara lain yang diklasifikasikan berdasarkan lokasinya:

1) Gejala tumor intrakranial di lobus frontal

Beberapa gejala yang timbul akibat tumor intrakranial yang berkembang di lobus frontal antara lain:

- a) Menimbulkan gejala perubahan kepribadian seperti depresi
- b) Menimbulkan masalah psikiatrik
- c) Bila jaras motorik ditekan oleh tumor hemiparese kontra lateral maka dapat timbul kejang fokal. Gejala kejang biasanya ditemukan pada stadium lanjut
- d) Bila menekan permukaan media dapat menyebabkan inkontinensia
- e) Pada lobus dominan menimbulkan gejala afasia

2) Gejala tumor intrakranial di lobus temporal

Terjadinya tumor intrakranial di lobus temporal akan menimbulkan beberapa gejala antara lain:

- a) Dapat menimbulkan gejala hemianopsia
- b) Dapat menimbulkan gejala neuropsychiatric seperti amnesia, hypergraphia dan Déjà vu
- c) Lesi pada lobus yang dominan bisa menyebabkan aphasia

3) Gejala tumor intrakranial di lobus parietal

Berikut ini akan dijelaskan beberapa gejala yang timbul akibat tumor intrakranial yang terjadi di lobus parietal

- a) Akan menimbulkan gangguan sensorik dan motorik yang kontralateral
- b) Dapat menimbulkan gejala homonymous hemianopia

- c) Bila ada lesi pada lobus yang dominan, dapat menimbulkan gejala disfasia
- d) Lesi yang tidak dominan bisa menimbulkan geographic agnosia dan dressing apraxia.

4) Gejala tumor intrakranial di lobus oksipital

Terjadinya tumor intrakranial di lobus oksipital dapat menimbulkan beberapa gejala sebagai berikut:

- a) Menimbulkan homonymous hemianopia yang kontralateral dan
- b) Gangguan penglihatan yang berkembang menjadi object agnosia

5) Gejala tumor intrakranial di cerebello pontin angle

Beberapa gejala yang timbul akibat terjadinya tumor intrakranial di cerebello pontin angle antara lain:

- a) Tersering berasal dari N VIII yaitu acoustic neurinoma dan
- b) Dapat dibedakan karena gejala awalnya berupa gangguan fungsi pendengaran

6) Gejala tumor intrakranial di glioma batang otak

Terjadinya tumor intrakranial di glioma batang otak biasanya menimbulkan neuropati cranial dengan gejala-gejala seperti diplopia, facial weakness, dan dysarthria

7) Gejala tumor intrakranial di serebelum

Tumor intrakranial yang terjadi di serebelum akan menimbulkan beberapa gejala seperti berikut ini:

- a) Terdapat gangguan berjalan dan gejala tekanan intrakranial yang tinggi seperti mual, muntah, dan nyeri kepala. Hal ini juga disebabkan oleh odem yang terbentuk
- b) Nyeri kepala khas di daerah oksipital yang menjalar ke leher dan spasme dari otot-otot servikal.

Setiap bagian otak mempunyai fungsi pengaturan tubuh yang berbeda-beda sehingga kanker atau tumor yang timbul di otak memiliki gejala yang sangat variatif. Pasien dengan tumor intrakranial, biasanya akan mengalami penurunan kesadaran. Adapun tanda dan gejala dari penurunan kesadaran

diantaranya menurut yaitu keringat berlebih, sulit berjalan, hilang keseimbangan, mudah terjatuh, sulit mengontrol buang air kecil dan buang air besar, lemah tungkai dan wajah bahkan menyebabkan lidah tertelan, kepala berkunang-kunang, jantung berdebar, demam, kejang hingga pingsan. (Akina Maulidhany Tahir, 2022)

### **2.1.6 Penatalaksanaan Medis**

#### **a. Terapi medikamentosa**

##### **1) Steroid**

Pemberian steroid sangat efektif untuk mengurangi edema serebri dan memperbaiki gejala yang disebabkan oleh edema serebri, yang efeknya sudah terlihat dalam 24-36 jam. Steroid yang direkomendasikan dan menjadi pilihan adalah deksametason. Untuk pasien yang sebelumnya tidak mengkonsumsi steroid diberikan dosis bolus 10 mg intravena, kemudian dilanjutkan 6 mg per oral atau intravena setiap 6 jam atau 4 kali sehari. Pada kasus dengan edema vasogenik yang berat, dosis ditingkatkan hingga 10 mg setiap 4 jam atau 6 kali sehari. Pada anak-anak diberikan dosis bolus 0,5-1 mg/kgBB intravena, dilanjutkan 0,25-0,5 mg/kgBB per oral atau intravena dengan interval yang sama dengan pasien dewasa. Pada pasien yang sedang mengkonsumsi steroid dan mengalami defisit neurologis mendadak diberikan dosis sebesar dua kali lipat (Kemenkes, 2020).

##### **2) Manitol**

Manitol tidak dianjurkan diberikan karena dapat memperburuk edema, kecuali bersamaan dengan deksametason pada situasi yang berat, seperti adanya peningkatan tekanan intrakranial yang berat dan pasca operasi. Manitol (20%) dengan dosis 0,5-1,5 gr/kgBB efektif dalam menurunkan tekanan intrakranial dalam waktu 15-35 menit setelah pemberian. Hiperosmolaritas darah harus dipertahankan untuk menjaga cairan tidak keluar ke rongga interstisial dengan memberikan dosis rumatan 0,25-0,5 gr/kgBB dengan interval pemberian setiap 6

jam atau 4 kali sehari. Batas atas osmolaritas yang aman untuk pemberian manitol adalah 320 mOsm/L (Kemenkes, 2020).

### 3) Anti kejang

Pasien yang mengalami kejang karena tumor intrakranial harus segera diberikan antikonvulsan atau obat antiepilepsi (OAE) untuk mencegah kejang berulang yang dapat menyebabkan perburukan kondisi. Tata laksana sudah dapat diberikan jika kejang berlangsung lebih dari 5 menit dengan pemberian diazepam IV 0,15-0,2mg/kgBB/kali, maksimal 10mg/kali, dapat diulang 1 kali. Selanjutnya jika masih terdapat kejang dapat diberikan terapi lini kedua, antara lain fenitoin, asam valproat, atau levetiracetam. Dosis fenitoin adalah IV 15- 20mg/kgBB perlahan-lahan (kecepatan 50mg/menit) dosis tunggal, dapat diulang 5-10mg/kgBB/kali intravena. Adapun dosis asam valproat adalah 20-40mg/kgBB per oral, maksimal 3000mg/kali, sedangkan dosis levetiracetam adalah 20- 60mg/kgBB per oral, maksimal 4500mg/kali, dosis tunggal (Kemenkes, 2020).

### 4) Tata laksana nyeri

Pilihan obat nyeri adalah analgesik yang tidak menimbulkan efek sedasi atau muntah karena dapat mirip dengan gejala tumor intrakranial pada umumnya. Oleh karena itu dapat diberikan parasetamol dengan dosis 20 mg/kg berat badan perkali dengan dosis maksimal 4000 mg/hari, baik secara oral maupun intravena sesuai dengan beratnya nyeri. Jika komponen nyeri neuropatik yang lebih dominan, maka golongan antikonvulsan menjadi pilihan utama, seperti gabapentin 600- 1200 mg/hari, maksimal 3600 mg/hari (Kemenkes, 2020).

### b. Pembedahan

Tujuan pembedahan pengangkatan tumor berbeda-beda tergantung pada patologi penyakitnya berdasarkan interpretasi pada MRI atau CT Scan. Korelasi positif antara interpretasi yang baik pada MRI atau CT Scan

dan biologi tumor menjadi sangat penting disini. Prinsip “first do no harm” harus menjadi dasar penentuan tujuan tindakan. Tujuan secara umum operasi pengangkatan tumor adalah maksimal eksisi tanpa menyebabkan kerusakan fungsi otak jangka panjang atau dengan kata lain seorang dokter bedah harus mampu menentukan kapan harus menyisakan tumor jika diduga berisiko tinggi menyebabkan morbiditas pada pasien (Kemenkes, 2020).

c. Radioterapi

Volume tumor sebagai target radiasi ditentukan dengan menggunakan imaging pra dan post-operasi, menggunakan MRI (T1 dengan kontras, T2 dan FLAIR) untuk menentukan gross tumor volume (GTV). Clinical target volume (CTV) = GTV ditambah margin 1-2 cm diberikan dengan radiasi dosis 45-60 Gy dengan 1,8-2 Gy/fraksi. Untuk teknik SRT atau SRS, terdapat beberapa skema dosis dan fraksinasi disesuaikan dengan histopatologis tumor dan tujuan terapi sebagai definitif atau booster. Pada kasus reiradiasi, dosis yang diberikan tergantung dosis radiasi sebelumnya dan rentang waktu dengan radiasi sebelumnya, dengan prioritas utama adalah limitasi dosis pada organ sehat kritis seperti batang otak, medula spinalis, chiasma optik dan saraf optic (Kemenkes, 2020).

d. Kemoterapi

Tata laksana tumor intrakranial ganas dengan menggunakan kemoterapi seringkali terhambat akibat penetrasi kemoterapi sistemik yang rendah untuk menembus sawar darah otak. Pemberian kemoterapi intratekal merupakan salah satu upaya untuk memberikan agen antikanker langsung pada susunan saraf pusat. Kemoterapi intratekal dapat diberikan sebagai salah satu tata laksana leptomeningeal metastasis pada keganasan darah, seperti leukemia dan limfoma. Tindakan ini dilakukan melalui prosedur lumbal pungsi atau menggunakan Omayya reservoir (Kemenkes, 2020).

e. Psikiatri

Pasien dengan tumor intrakranial dapat mengalami gangguan psikiatri hingga 78%, baik bersifat organik akibat tumornya atau fungsional yang berupa gangguan penyesuaian, depresi, dan ansietas. Hal ini dapat menghambat proses tata laksana terhadap pasien. Oleh karena itu, diperlukan pendampingan mulai dari menyampaikan informasi tentang diagnosis dan keadaan pasien (breaking the bad news) melalui pertemuan keluarga (family meeting) dan pada tahap-tahap pengobatan selanjutnya. Pasien juga dapat diberikan psikoterapi suportif dan relaksasi yang akan membantu pasien dan keluarga, terutama pada perawatan paliatif (Kemenkes, 2020).

f. Dukungan nutrisi

Menurut European Society for Parenteral and Enteral Nutrition, anjuran kebutuhan asupan energi pasien tumor ganas adalah 30-35 kkal/kgBB/hari. Kebutuhan asam amino pasien tumor ganas adalah 1,2-2 gram/kgBB/hari, dengan peningkatan kebutuhan terutama terhadap asam amino rantai cabang (BCAA/Branchedchain Amino Acids), yang terdiri atas valin, leusin, dan isoleusin. Energi dari lemak mencakup 30-50% dari total energi yang dibutuhkan, dengan peningkatan kebutuhan terutama terhadap asam lemak omega-3 (Kemenkes, 2020).

### **2.1.7 Pemeriksaan Penunjang**

Setelah diagnosa klinik ditentukan, harus dilakukan pemeriksaan yang spesifik untuk memperkuat diagnosis dan mengetahui letak tumor. Pemeriksaan penunjang yang dilakukan meliputi pemeriksaan laboratorium, pemeriksaan radiologi, dan pemeriksaan cairan serebrospinal (Yueniwati, 2017):

a. Pemeriksaan Laboratorium

Pemeriksaan laboratorium dilakukan terutama untuk melihat keadaan secara umum pasien dan kesiapannya untuk terapi yang akan dijalankannya (bedah, radiasi, ataupun kemoterapi). Sebagai bahan pertimbangan untuk persiapan kemoterapi diusulkan pemeriksaan darah

lengkap, hemostasis, LDH, fungsi hati, ginjal, dan gula darah, dan elektrolit lengkap

b. Pemeriksaan Radiologi

Pemeriksaan radiologi yang dilakukan meliputi pemeriksaan menggunakan CT scan, MRI, MRS, DWI, SPECT CT, dan PET CT. Pemeriksaan radiologi standar pada pasien dengan tumor intrakranial adalah CT scan dan MRI dengan kontras. CT scan berguna untuk melihat adanya tumor pada langkah awal penegakan diagnosis dan sangat baik untuk melihat kalsifikasi, lesi erosi/destruksi pada tulang tengkorak. MRI dapat melihat gambaran jaringan lunak dengan lebih jelas dan sangat baik untuk tumor infratentorial, namun mempunyai keterbatasan dalam hal menilai kalsifikasi.

### 2.1.8 Komplikasi

Tumor pada otak juga dapat menimbulkan komplikasi seperti berikut ini (Yueniwati, 2017):

a. Edema serebral

Edema serebral terjadi karena adanya suatu peningkatan yang terjadi pada cairan otak secara berlebihan yang kemudian mengalami penumpukan di sekitar lesi sehingga menyebabkan efek massa bertambah. Edema serebral bisa terjadi secara ekstrasel atau vasogenik atau intrasel

b. Hidrosefalus

Gangguan ini ditandai dengan peningkatan intrakranial yang disebabkan oleh adanya ekspansi massa yang ada di dalam rongga tengkorak yang tertutup.

c. Herniasi otak

Komplikasi herniasi ditandai dengan meningkatnya cairan intrakranial yang terdiri dari herniasi sentra, singuli, dan unkus

d. Epilepsi

e. Metastasis ke tempat lain

Deteksi dini menjadi langkah yang sangat penting ketika seseorang mengetahui bahwa dirinya terkena tumor intrakranial. Jika seseorang



merasakan bahwa gejala penyakit yang dirasakannya mengarah ke gejala tumor intrakranial maka ia perlu melakukan pemeriksaan. Salah satu modalitas utama dalam menegakkan diagnosis tumor intrakranial adalah dengan studi pencitraan atau radiologi. Hal ini disebabkan tumor intrakranial berbeda dengan tumor lainnya, banyak di antara tumor intrakranial yang terjadi pada lokasi yang sangat tidak memungkinkan untuk dilakukan pemeriksaan histopatologis dengan biopsi dan fnab. Penggunaan mri dan ct scan sebagai modalitas utama terus berkembang hingga digunakan sebagai alat bantu untuk monitoring terapi dan berperan dalam proses terapi itu sendiri yaitu membantu pada proses reseksi tumor dan bahkan menentukan prognosis pasien.

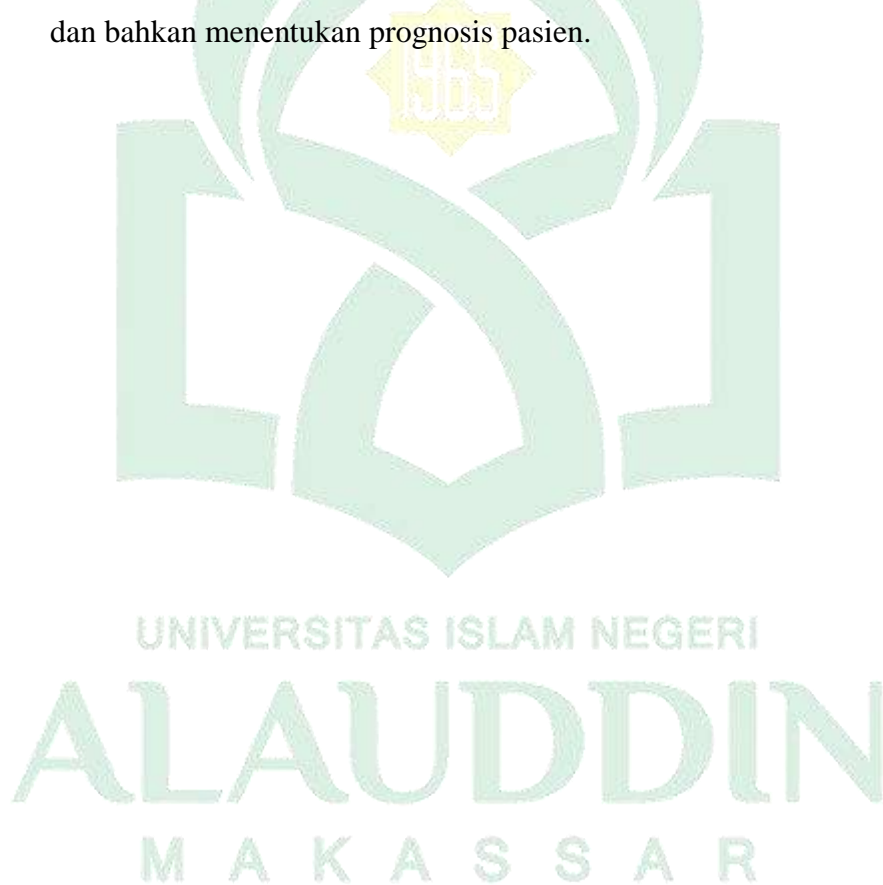

### 2.1.9 Penyimpangan KDM

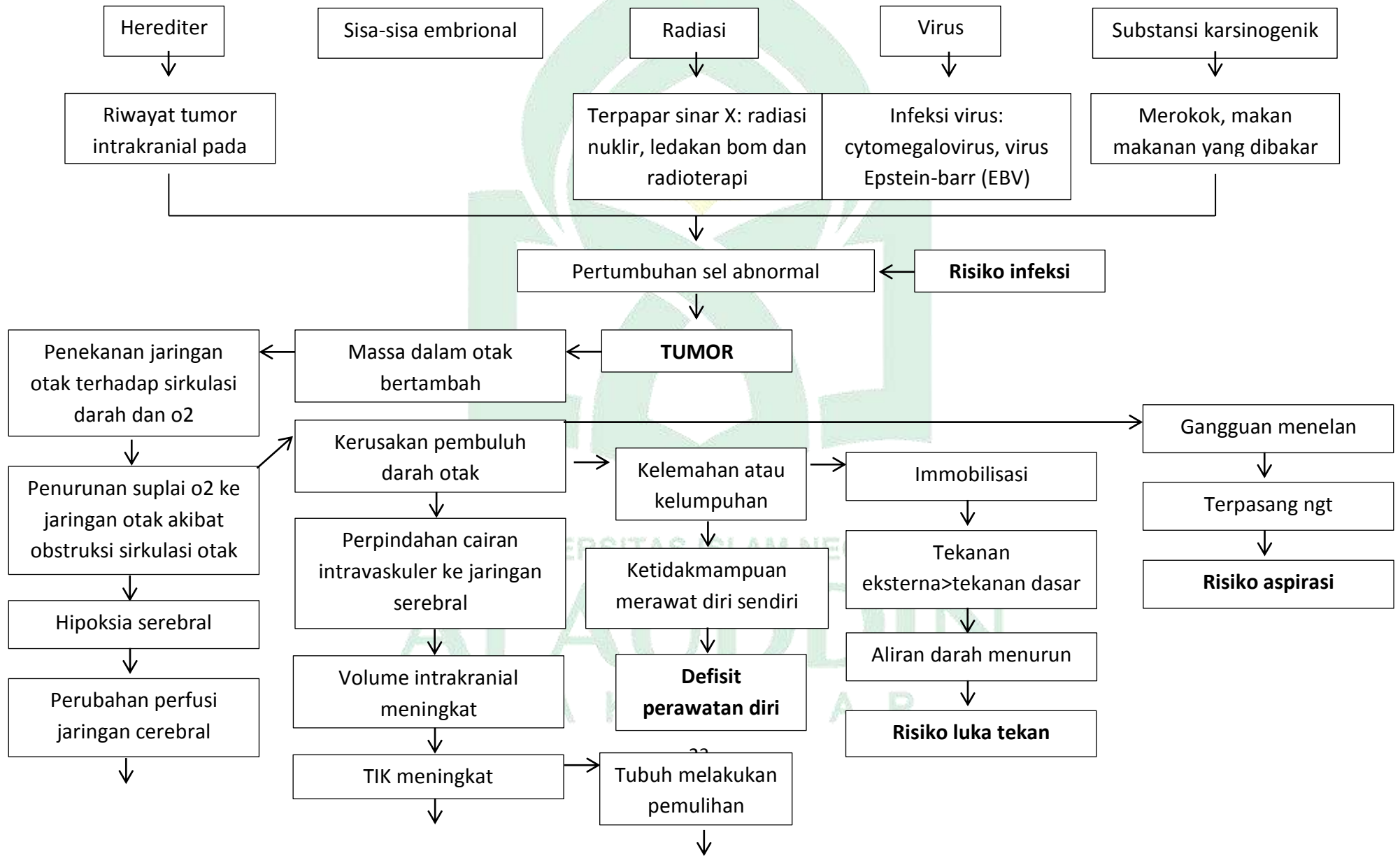

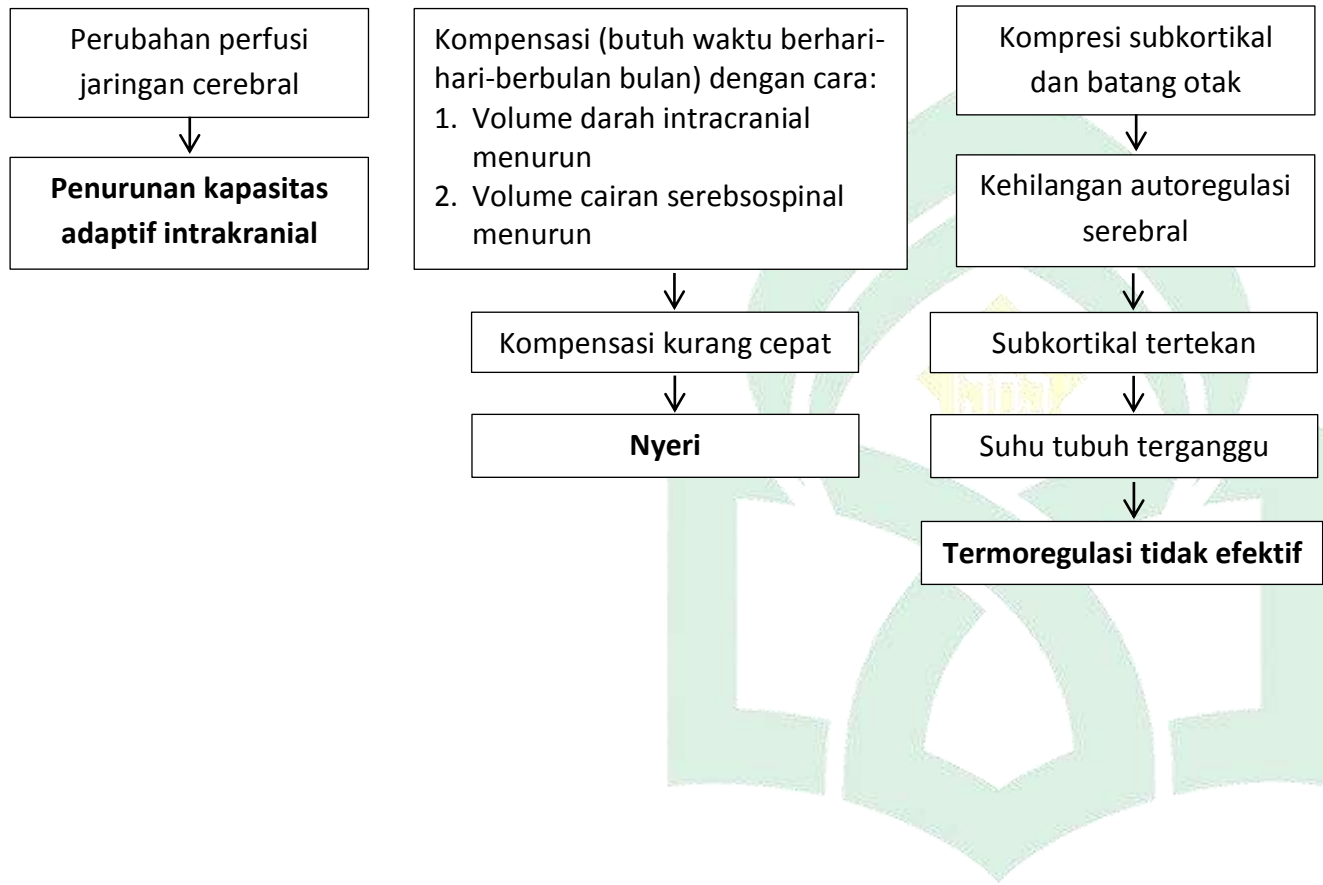

## 2.2 Konsep Asuhan Keperawatan

### 2.2.1 Pengkajian Keperawatan

Pengkajian keperawatan adalah tahap awal dari proses asuhan keperawatan yang dikumpulkan secara sistematis dan komprehensif dengan memperhatikan aspek biologis, psikologis, sosial maupun spritual pasien. Adapun pengkajian keperawatan gawat darurat yang biasa dilakukan di ruang ICU (*intensive care unit*) khususnya pada pasien kritis dengan penyakit Tumor Intrakranial adalah pengasuhan yang diberikan kepada individu dan keluarga yang mengalami kondisi yang mengancam kehidupan, yang meliputi pengkajian primer dan sekunder menurut (Ratna, 2021) sebagai berikut.

#### a. Primer

##### 1) *Airway*

*Airway* adalah adanya sumbatan/obstruksi jalan nafas oleh adanya penumpukan sekret akibat kelemahan refrek batuk. Jika obstruksi maka lakukan

a) *Chin List/jaw thrust*

b) *Suction*/hisap

c) *Guedel airway*

d) Intubasi trakea dengan leher ditahan (mobilisasi) pada posisi netral

##### 2) *Breathing*

Menelan yang buruk/batuk/saluran nafas terlindungi, mengi dan/atau pernapasan tidak teratur, suara nafas terdengar.

### 3) *Circulation*

Tekanan darah mungkin normal atau meningkat, hipotensi stadium lanjut, takikardia, bunyi jantung normal stadium awal, aritmia jantung, pucat pada kulit dan selaput lendir, pilek, sianosis stadium lanjut.

### 4) *Disability*

Terhadap rasa sakit atau jika Anda sama sekali tidak sadar. Tidak disarankan untuk mengukur GCS.

Cara yang paling jelas dan tercepat adalah:

Terbangun: A

Tanggapan Suara: V

Respon Nyeri : P

Tidak ada jawaban :U

### 5) *Exposure*

Lepaskan pakaian dan pelindung tubuh pasien untuk memeriksa cedera. Jika diduga cedera leher atau tulang belakang, maka imobilisasi in line harus dikerjakan.

#### b. Sekunder

Penilaian sekunder meliputi anamnesis dan pemeriksaan fisik. Riwayat dapat menggunakan format AMPLE (Alergi, Medikasi, Post illness, Last meal, dan Event/ Environment yang berhubungan dengan kejadian). Pemeriksaan fisik

dimulai dari ujung kepala hingga ujung kaki dan juga dapat ditambahkan ke tes diagnostik.

### **2.2.2 Diagnosis Keperawatan**

Diagnosis yang dapat muncul pada kasus tumor intrakranial berdasarkan gejala yang muncul menurut (Kapakistan I Ketut S, 2022) diantaranya sebagai berikut.

- a) Berdasarkan gejala TIK, maka diagnosis keperawatan yang dapat muncul yaitu nyeri kepala di frontal atau oksipital (intermiten-tumpul-berdenyut), muntah, proyektil dan papil edema.
- b) Berdasarkan gejala sistematik, maka diagnosis keperawatan yang dapat muncul yaitu penurunan berat badan, anoreksia, demam, mual dan vomitus.
- c) Berdasarkan gejala neurologis fokal, maka diagnosis keperawatan yang dapat muncul yaitu afasia, diplopia, nistagmus, kelemahan wajah, hemiparesis dan gangguan gait.
- d) Berdasarkan gejala umum, maka diagnosis keperawatan yang dapat muncul yaitu gangguan fungsi intelektual, perubahan mood & kepribadian dan penurunan kesadaran.
- e) Diagnosis keperawatan berikutnya yaitu kejang yang dapat meliputi kejang umum, psikomotor ataupun kejang fokal.

Sedangkan berdasarkan (PPNI, 2017) beberapa diagnosis keperawatan yang sesuai dengan kondisi klinis Tumor Intrakranial yaitu:

- a) Bersihan Jalan nafas tidak efektif berhubungan dengan disfungsi neuromuskuler
- b) Pola nafas tidak efektif berhubungan dengan Hambatan upaya nafas
- c) Penurunan kapasitas adaptif intrakranial berhubungan dengan peningkatan tekanan darah dan stroke hemoragik
- d) Termoregulasi tidak efektif berhubungan dengan proses penyakit (infeksi)
- e) Gangguan komunikasi verbal berhubungan dengan penurunan sirkulasi serebral
- f) Defisit perawatan diri berhubungan dengan kelemahan
- g) Defisit Nutrisi berhubungan dengan ketidakmampuan mencerna makanan
- h) Resiko gangguan integritas kulit/jaringan ditandai dengan penurunan mobilitas
- i) Resiko luka tekan ditandai dengan penurunan mobilitas
- j) Resiko Aspirasi ditandai dengan penurunan tingkat kesadaran

### **2.2.3 Intervensi Keperawatan**

Intervensi keperawatan atau rencana tindakan keperawatan merupakan suatu proses didalam pemecahan masalah yang merupakan suatu keputusan awal tentang sesuatu yang akan dilakukan dan siapa yang akan melakukan, bagaimana dilakukan dan kapan dilakukan dari semua rencana tindakan keperawatan. Sehingga dapat disimpulkan bahwa intervensi keperawatan adalah suatu perencanaan yang dilakukan oleh perawat untuk pasien sesuai dengan diagnosis keperawatan untuk mengatasi masalah keperawatan atau memenuhi kebutuhan pasien dengan cara merumuskan

tujuan, rencana tindakan, kriteria hasil atau kemajuan pasien dalam meningkatkan kesehatan pasien (Vonny Palopadang & Nur Hidayah, 2019). Adapun intervensi keperawatan yang dapat diberikan pada pasien dengan tumor intrakranial menurut (PPNI, 2018) sebagai berikut.

NO.	Rencana Keperawatan		
	Diagnosis	Tujuan dan Kriteria Hasil	Intervensi
1.	<b>Bersihan Jalan nafas tidak efektif berhubungan dengan disfungsi neuromuskuler</b>	Setelah dilakukan tindakan keperawatan selama ... x ... jam diharapkan <b>bersihan jalan nafas meningkat</b> dengan kriteria hasil: <ul style="list-style-type: none"> <li>- Produksi sputum menurun</li> <li>- Sulit bicara menurun</li> <li>- Frekuensi nafas membaik</li> <li>- Pola nafas membaik</li> </ul>	<b>I.01011 Manajemen jalan nafas</b> <b>Observasi</b> <ul style="list-style-type: none"> <li>• Monitor pola nafas</li> <li>• Monitor bunyi nafas tambahan</li> <li>• Monitor sputum</li> </ul> <b>Terapeutik</b> <ul style="list-style-type: none"> <li>• Pertahankan kepatenan jalan napas dengan <i>head-till</i> dan <i>chin lift</i> ( jika curiga trama servikal)</li> <li>• Posisikan semi fowler atau fowler</li> <li>• Lakukan fisioterapi dada, <i>jika perlu</i></li> <li>• Lakukan Penghisapan lendir kurang dari 15 detik</li> <li>• Lakukan hiperoksigenasi sebelum endotrakeal</li> <li>• Keluarkan sumbatan benda padat dengan konsep MoGil</li> <li>• Berikan oksigen</li> </ul> <b>Edukasi</b> <ul style="list-style-type: none"> <li>• Anjurkan asupan cairan 2000 ml/hari</li> </ul> <b>Kolaborasi</b> <ul style="list-style-type: none"> <li>• Kolaborasi pemberian bronkodilator, ekspektoran, mukolitik</li> </ul>
2.	<b>Pola nafas tidak efektif berhubungan dengan</b>	<b>I.01004</b> Setelah dilakukan tindakan keperawatan selama ... x ... diharapkan <b>Pola Nafas membaik</b> dengan kriteria hasil	<b>Manajemen jalan nafas</b> <b>I.01011</b> <b>Observasi</b> <ul style="list-style-type: none"> <li>• Monitor pola nafas (frekuensi,</li> </ul>



	<p><b>Gangguan neurologis</b></p>	<ul style="list-style-type: none"> <li>- Diameter thorax anterior posterior meningkat</li> <li>- Tekanan ekspirasi meningkat</li> <li>- tekanan inspirasi meningkat</li> <li>- dyspnea menurun</li> <li>- Penggunaan otot bantu nafas menurun</li> <li>- - Frekuensi nafas membaik</li> </ul>	<p>kedalaman, usaha nafas)</p> <ul style="list-style-type: none"> <li>• Monitor bunyi nafas tambahan</li> </ul> <p><b>Terapeutik</b></p> <ul style="list-style-type: none"> <li>• Pertahankan kepatenan jalan napas dengan <i>head-till</i> dan <i>chin lift</i> ( jika curiga trama servikal)</li> <li>• Posisikan semi fowler atau fowler</li> <li>• Lakukan fisioterapi dada, <i>jika perlu</i></li> <li>• Lakukan Penghisapan lendir kurang dari 15 detik</li> <li>• Lakukan hiperoksigenasi sebelum endotrakeal</li> <li>• Keluarkan sumbatan benda padat dengan konsep MoGil</li> <li>• Berikan oksigen</li> </ul> <p><b>Edukasi</b></p> <ul style="list-style-type: none"> <li>• Anjurkan asupan cairan 2000 ml/hari, jika tidak terjadi kontraindikasi</li> </ul> <p><b>Kolaborasi</b></p> <ul style="list-style-type: none"> <li>• Kolaborasi pemberian bronkodilator, ekspektoran, mukolitik</li> </ul>
3.	<p><b>Penurunan kapasitas adaptif intrakranial berhubungann dengan peningkatan tekanan darah</b></p>	<p>Setelah dilakukan Intervensi keperawatan selama ... x .... jam diharapkan <b>kapasitas adaptif intrakranial meningkat</b> dengan Kriteria hasil :</p> <ul style="list-style-type: none"> <li>- -Tingkat kesadaran meningkat</li> <li>- Postur desebrasi (ekstensi) menurun</li> <li>- papiledema menurun</li> <li>- tekanan darah membaik</li> <li>- - tekanan nadi membaik</li> </ul>	<p><b>Manajemen peningkatan tekanan intrakranial</b></p> <p><b>Observasi</b></p> <ul style="list-style-type: none"> <li>• Identifikasi penyebab peningkatan TIK (mis. gangguan metabolisme, lesi, edema serebral)</li> <li>• monitor tanda dan gejala peningkatan TIK (mis. tekanan darah meningkat, tekanan nadi melebar, bradikardia, pola nafas ireguler, kesadaran menurun)</li> <li>• Monitor MAP (<i>Mean Arterial Pressure</i>)</li> <li>• Monitor CVP (<i>Central Venous Pressure</i>)</li> </ul>

			<ul style="list-style-type: none"> <li>• Monitor PAWP, <i>jika perlu</i></li> <li>• Monitor PAP, <i>jika perlu</i></li> <li>• Monitor ICP (<i>Intra Cranial Pressure</i>), <i>jika tersedia</i></li> <li>• Monitor CPP (<i>Cerebral Perfusion Pressure</i>)</li> <li>• Monitor gelombang ICCP</li> <li>• Monitor status pernapasan</li> <li>• Monitor intake dan output cairan</li> <li>• Monitor cairan serebra—spinalis (mis. Warna, konsistensi)</li> </ul> <p><b>Terapeutik</b></p> <ul style="list-style-type: none"> <li>• minimalkan stimulus dengan menyediakan lingkungan yang tenang</li> <li>• berikan posisi semi fowler</li> <li>• Hindari manuver Valsava</li> <li>• Cegah terjadinya kejang</li> <li>• Hindari penggunaan PEEP</li> <li>• Hindari pemberian cairan IV hipotonik</li> <li>• atur ventilator agar PaCo<sub>2</sub> optimal</li> <li>• Pertahankan suhu tubuh normal</li> </ul> <p><b>Kolaborasi</b></p> <ul style="list-style-type: none"> <li>• Kolaborasi pemberian sedasi dan anti konvulsan, <i>jika perlu</i></li> </ul>
4.	<b>Termoregulasi tidak efektif berhubungan dengan proses penyakit (infeksi)</b>	<p>Tujuan: Setelah dilakukan intervensi selama ... x .... jam, diharapkan <b>termoregulasi membaik</b> dengan Kriteria hasil:</p> <ul style="list-style-type: none"> <li>- takikardi menurun</li> <li>- takipnea menurun</li> <li>- suhu tubuh membaik</li> <li>- - tekanan darah membaik</li> </ul>	<p><b>Regulasi temperatur</b></p> <p><b>Observasi</b></p> <ul style="list-style-type: none"> <li>• Monitor suhu bayi sampai stabil (36,5°C-37°C)</li> <li>• Monitor suhu tubuh anak tiap dua jam, <i>jika perlu</i></li> <li>• monitor tekanan darah frekuensi pernapasan dan nadi</li> <li>• Monitor wara dan suhu kulit</li> <li>• monitor dan catat tanda dan gejala hipotermia atau hipertermia</li> </ul>

			<p><b>Terapeutik</b></p> <ul style="list-style-type: none"> <li>• pasang alat pemantau suhu jika perlu</li> <li>• tingkatkan asupan cairan dan nutrisi yang adekuat</li> <li>• Bodong bayi segera setelah lahir untuk mencegah kehilangan panas</li> <li>• Masukkan bayi BBLR ke dalam plastik segera setelah lahir (mis. Bahan polyethfens, polyurethane).</li> <li>• Gunakan topi bayi untuk mencegah kehilangan panas pada bayi baru lahir.</li> <li>• Tempatkan bayi baru lahir dibawah <i>radiant warmer</i>.</li> <li>• Pertahankan kelembaban inkubator 50% atau lebih mengurangi kehilangan panas karena proses evaporasi</li> <li>• Atur suhu inkubator sesuai kebutuhan</li> <li>• Hangatkan terlebih dahulu bahan-bahan yang akan kontak dengan bayi (mis. Selimut, kain bedongan, stetoskop)</li> <li>• Hindnari meletakkan bayi di dekat jendela terbuka atau di area aliran pendingin ruangan atau kipas angin</li> <li>• Gunakan matras penghangat, selimut hangat, dan penghangat ruangan untuk menaikkan suhu tubuh, <i>jika perlu</i>.</li> <li>• Gunakan kasur pendingin, <i>water circulation blankets, ice pack</i> atau <i>gel pad</i> dan <i>invasculator cooling catheterization</i> untuk menurunkan suhu tubuh.</li> <li>• Sesuaikan suhu lingkungan dengan kebutuhan pasien.</li> </ul>
--	--	--	--

			<p><b>Edukasi</b></p> <ul style="list-style-type: none"> <li>• Jelaskan cara pencegahan <i>heat exhaustion</i> dan <i>heat stroke</i></li> <li>• Jelaskan cara pencegahan untuk menurunkan suhu tubuh.</li> <li>• Demonstrasikan teknik perawatan metode kanguru (PMK) untuk bayi BBLR</li> </ul> <p><b>Kolaborasi</b></p> <ul style="list-style-type: none"> <li>• Kolaborasi pemberian antipiretik, jika perlu</li> </ul>
5.	<p><b>Gangguan komunikasi verbal berhubungan dengan penurunan sirkulasi serebral</b></p>	<p>Tujuan: setelah dilakukan intervensi keperawatan selama ... x .... jam maka <b>komunikasi verbal meningkat</b> dengan kriteria hasil:</p> <ul style="list-style-type: none"> <li>• Kemampuan berbicara meningkat</li> <li>• Kemampuan mendengar meningkat</li> <li>• - Kesesuaian ekspresi wajah/tubuh meningkat</li> </ul>	<p><b>Promosi komunikasi: defisit bicara</b></p> <p><b>Observasi</b></p> <ul style="list-style-type: none"> <li>• Monitor kecepatan, tekanan, kuantitas, volume, dan diksi bicara</li> <li>• Monitor proses kognitif, anatomis, dan fisiologis yang berkaitan dengan bicara</li> <li>• Monitor frustrasi, marah, depresi, atau hal lain yang mengganggu bicara</li> <li>• Identifikasi perilaku emosional dan fisik sebagai bentuk komunikasi</li> </ul> <p><b>Terapeutik</b></p> <ul style="list-style-type: none"> <li>• Gunakan metode komunikasi alternative</li> <li>• Sesuaikan gaya komunikasi dengan kebutuhan</li> <li>• Modifikasi lingkungan untuk meminimalkan bantuan</li> <li>• Ulangi apa yang disampaikan pasien</li> <li>• Berikan dukungan psikologis</li> <li>• Gunakan juru bicara, <i>jika perlu</i></li> </ul> <p><b>Edukasi</b></p> <ul style="list-style-type: none"> <li>• Anjurkan berbicara perlahan</li> <li>• Ajarkan pasien dan keluarga proses kognitif, anatomis,</li> </ul>

			<p>dan fisiologis yang berhubungan dengan kemampuan berbicara.</p> <p><b>Kolaborasi</b></p> <ul style="list-style-type: none"> <li>• Rujuk ke ahli patologi bicara atau terapis</li> </ul>
6.	<b>Defisit perawatan diri berhubungan dengan kelemahan</b>	<p>Tujuan: setelah dilakukan intervensi keperawatan selama ... x .... jam maka <b>perawatan diri meningkat</b> dengan kriteria hasil:</p> <ul style="list-style-type: none"> <li>• Kemampuan mandi meningkat</li> <li>• Kemampuan mengenakan pakaian meningkat</li> <li>• Kemampuan makan meningkat</li> <li>• - Kemampuan ke toilet meningkat</li> </ul>	<p><b>Dukungan perawatan diri</b></p> <p><b>Observasi</b></p> <ul style="list-style-type: none"> <li>• Identifikasi kebiasaan aktivitas perawatan diri sesuai usia</li> <li>• Monitor tingkat kemandirian</li> <li>• Identifikasi kebutuhan alat bantu kebersihan diri, berpakaian, berhias, dan makan</li> </ul> <p><b>Terapeutik</b></p> <ul style="list-style-type: none"> <li>• Sediakan lingkungan yang terapeutik</li> <li>• Siapkan keperluan pribadi</li> <li>• Dampingi dalam melakukan perawatan diri sampai mandiri</li> <li>• Fasilitasi untuk menerima keadaan ketergantungan</li> <li>• Fasilitasi kemandirian, bantu jika mampu melakukan perawatan diri.</li> <li>• Jadwalkan</li> </ul> <p><b>Edukasi</b></p> <ul style="list-style-type: none"> <li>• Anjurkan melakukan perawatan diri secara konsisten sesuai kemampuan</li> </ul>
7.	<b>Defisit Nutrisi berhubungan dengan ketidakmampuan mencerna makanan</b>	<p>Tujuan: setelah dilakukan intervensi keperawatan selama ... x .... jam maka <b>status nutrisi membaik</b> dengan kriteria hasil:</p> <ul style="list-style-type: none"> <li>- Porsi makanan yang dihabiskan meningkat</li> <li>- Berat badan membaik</li> <li>- Indeks massa tubuh (IMT) membaik</li> <li>- Frekuensi makan membaik</li> </ul>	<p><b>Manajemen nutrisi</b></p> <p><b>Observasi</b></p> <ul style="list-style-type: none"> <li>• Identifikasi status nutrisi</li> <li>• Identifikasi alergi dan intoleransi makanan</li> <li>• Identifikasi makanan yang disukai</li> <li>• Identifikasi kebutuhan kalori dan jenis nutrisi</li> <li>• Identifikasi perlunya</li> </ul>

		- - Nafsu makan membaik	<p>penggunaan selang nasogatrik</p> <ul style="list-style-type: none"> <li>• Monitor asupan makanan</li> <li>• Monitor berat badan</li> <li>• Monitor hasil pemeriksaan laboratorium</li> </ul> <p><b>Terapeutik</b></p> <ul style="list-style-type: none"> <li>• Lakukan oral <i>hygiene</i> sebelum makan, <i>jika perlu</i>.</li> <li>• Fasilitasi menentukan pedoman diet (mis. Piramida makanan).</li> <li>• Sajikan makanan secara menarik dan suhu yang sesuai.</li> <li>• Berikan makanan tinggi serat untuk mencegah konstipasi</li> <li>• Berikan makanan tinggi kalori dan tinggi protein</li> </ul> <p><b>Edukasi</b></p> <ul style="list-style-type: none"> <li>• Ajarkan posisi duduk, <i>jika mampu</i>.</li> <li>• Ajarkan diet yang diprogramkan</li> </ul> <p><b>Kolaborasi</b></p> <ul style="list-style-type: none"> <li>• Kolaborasi pemberian medikasi sebelum makan (mis. Pereda nyeri, antimetik), <i>jika perlu</i>.</li> <li>• Kolaborasi dengan ahli gizi untuk menentukan jumlah kalori dan jenis nutrisi yang dibutuhkan, <i>jika perlu</i></li> </ul>
8.	<b>Resiko gangguan integritas kulit/jaringan ditandai dengan penurunan mobilitas</b>	<p>Tujuan: setelah dilakukan intervensi keperawatan selama ... x .... jam maka <b>integritas kulit dan jaringan meningkat</b> dengan kriteria hasil:</p> <ul style="list-style-type: none"> <li>- Kerusakan jaringan menurun</li> <li>- Kerusakan lapisan kulit menurun</li> </ul>	<p><b>Perawatan integritas kulit</b></p> <p><b>Observasi</b></p> <ul style="list-style-type: none"> <li>• Identifikasi penyebab gangguan integritas kulit</li> </ul> <p><b>Terapeutik</b></p> <ul style="list-style-type: none"> <li>• Ubah posisi tiap 2 jam jika tirah baring</li> <li>• Lakukan pemijatan pada area penonjolan tulang</li> </ul>

			<ul style="list-style-type: none"> <li>• Bersihkan perineal dengan air hangat, terutama selama periode diare.</li> <li>• Gunakan produk berbahan petroleum atau minyak pada kulit kering.</li> <li>• Gunakan produk berbahan ringan/alami dan hipoalergik pada kulit sensitif.</li> <li>• Hindari produk berbahan dasar alkohol pada kulit kering.</li> </ul> <p><b>Edukasi</b></p> <ul style="list-style-type: none"> <li>• Anjurkan menggunakan pelembab (mis. <i>Lotion</i> serum).</li> <li>• Anjurkan minum air yang cukup</li> <li>• Anjurkan meningkatkan asupan nutrisi</li> <li>• Anjurkan meningkatkan asupan buah dan sayur</li> <li>• Anjurkan menghindari terpapar suhu ekstrem</li> <li>• Anjurkan menggunakan tabir surya SPF minimal 30 saat berada diluar rumah.</li> <li>• Anjurkan mandi dan menggunakan sabun yang cukup</li> </ul>
9.	<b>Resiko luka tekan ditandai dengan penurunan mobilitas</b>	<p>Tujuan: setelah dilakukan intervensi keperawatan selama ... x .... jam maka <b>integritas kulit dan jaringan meningkat</b> dengan kriteria hasil:</p> <ul style="list-style-type: none"> <li>- elastisitas meningkat</li> <li>- perfusi jaringan meningkat</li> <li>- suhu kulit membaik</li> </ul>	<p><b>Pencegahan luka tekan Observasi</b></p> <ul style="list-style-type: none"> <li>• Periksa luka tekan menggunakan skala Imis. Norton, Skala Braden)</li> <li>• Periksa adanya luka tekan sebelumnya</li> <li>• Monitor suhu kulit yang tertekan</li> <li>• Monitor kulit di atas tonjolan tulang atau titik tekan saat mengubah posisi</li> <li>• Monitor berat badan dan perubahannya</li> <li>• Monitor status kulit harian</li> </ul>

			<ul style="list-style-type: none"> <li>• Monitor area yang memerah</li> <li>• Monitor kulit diatas tonjolan tulang atau titik tekan saat mengubah posisi</li> <li>• Monitor sumber tekanan dan gesekan</li> <li>• Monitor mobilitas dan aktivitas individu</li> </ul> <p><b>Terapeutik</b></p> <ul style="list-style-type: none"> <li>• Keringkan daerah kulit yang lembab akibat keringat, cairan luka, dan inkontinensia fekal atau urin.</li> <li>• Gunakan barrier seperti lotion atau bantalan penyerap air</li> <li>• Ubah posisi dengan hati-hati setiap 1-2 jam</li> <li>• buat jadwal perubahan posisi</li> <li>• Berikan bantalan pada titik tekanan atau tonjolan tulang.</li> <li>• Jaga Sprei tetap kering, bersih dan tidak ada kerutan atau lipatan</li> <li>• Hindari pemijatan lotion pada daerah yang luka atau kemerahan.</li> <li>• Hindari menggunakan air hangat dan sabun keras saat mandi</li> <li>• Pastikan asupan makanan yang cukup terutama protein, vitamin B dan c, zat besi dan kalori.</li> </ul> <p><b>Edukasi</b></p> <ul style="list-style-type: none"> <li>• Jelaskan tanda-tanda kerusakan kulit</li> <li>• anjurkan melapor jika menemukan tanda-tanda kerusakan kulit</li> <li>• Ajarkan cara merawat kulit</li> </ul>
10.	<b>Resiko aspirasi ditandai</b>	Tujuan: setelah dilakukan intervensi keperawatan selama ... x .... jam <b>maka tingkat aspirasi</b>	<p><b>Pencegahan aspirasi</b></p> <p><b>Observasi</b></p> <ul style="list-style-type: none"> <li>• Monitor tingkat kesadaran,</li> </ul>



	<p><b>dengan penurunan tingkat kesadaran</b></p>	<p><b>dengan kriteria hasil:</b></p> <ul style="list-style-type: none"> <li>- Tingkat kesadaran meningkat</li> <li>- Kemampuan menelan meningkat</li> <li>- Dyspnea menurun</li> <li>- Kelemahan otot menurun</li> <li>- Akumulasi secret menurun</li> </ul>	<p>batuk, muntah dan kemampuan menelan</p> <ul style="list-style-type: none"> <li>• Monitor status pernapasan</li> <li>• Monitor bunyi nafas, terutama setelah makan/minum</li> <li>• Periksa residu gaster sebelum memberikan asupan oral</li> <li>• Pertahankan kepatenan jalan nafas</li> </ul> <p><b>Edukasi</b></p> <ul style="list-style-type: none"> <li>• Anjurkan makan secara perlahan</li> <li>• Anjurkan strateg pencegahan aspirasi.</li> <li>• Ajarkan teknik mengunyah atau menelan, <i>jika perlu</i></li> </ul>
--	--	--	--

**Table 2.1 Rencana Tindakan Keperawatan**

(PPNI, 2018), (Tim Pokja SLKI DPP PPNI, 2018)

#### 2.2.4 Implementasi Keperawatan

Implementasi juga diartikan sebagai tindakan nyata dari perawat dalam melaksanakan intervensi keperawatan yang dituangkan dalam rencana asuhan keperawatan. Implementasi adalah saat perawat menindaklanjuti rencana tindakan yang telah diputuskan. Rencana ini khusus untuk setiap pasien dan berfokus pada hasil yang dapat dicapai. Tindakan yang terlibat dalam rencana asuhan keperawatan meliputi pemantauan pasien untuk tanda-tanda perubahan atau perbaikan, langsung merawat pasien atau melakukan tugas medis diperlukan, mendidik dan menginstruksikan pasien tentang manajemen kesehatan lebih lanjut, dan merujuk atau menghubungi pasien

untuk tindak lanjut. Implementasi ini dapat berlangsung selama berjam-jam, sehari-hari, berminggu-minggu, atau bahkan berbulan-bulan (Yunike et al., 2022).

Komponen tahap implementasi dengan kasus tumor otak menurut (Robiatun Mutamimah et al., 2022) diantaranya sebagai berikut.

a) Tindakan keperawatan mandiri yang dilakukan tanpa resep dokter

Tindakan keperawatan mandiri ini ditetapkan berdasarkan *standart practice America nurses assosiation* undang-undang praktik perawat negara bagian dan kebijakan institusi perawatan kesehatan. Terapi keperawatan mandiri ini dapat berupa terapi-terapi non farmakologi yang dapat digunakan pada pasien tanpa adanya resep dokter untuk meningkatkan kebutuhan kesehatan pasien.

b) Tindakan keperawatan kolaboratif

Tindakan keperawatan kolaboratif ini adalah tindakan yang biasanya dilakukan oleh perawat yang bekerja sama dengan anggota perawatan kesehatan yang lain dalam membuat keputusan bersama yang bertahap untuk mengatasi masalah pada pasien dengan tumor otak/tumor intrakranial.

### **2.2.5 Evaluasi Keperawatan**

Evaluasi merupakan tahap akhir dalam proses keperawatan. Perawat mengkaji ulang kondisi klien dengan mempertimbangkan bagaimana kondisi klien sebelum dan setelah dilakukan intervensi. Perawat juga melakukan penilaian terhadap respon klien untuk menentukan apakah rencana perawatan klien perlu diubah atau tidak. Bagian penting dari evaluasi adalah dokumentasi (Yunike et al., 2022). Langkah-langkah dalam melakukan evaluasi keperawatan menurut (Yunike et al., 2022) meliputi :

a. Pengumpulan data

Perawat mengumpulkan kembali data sehingga dapat ditarik kesimpulan tentang apakah tujuan telah terpenuhi. Biasanya penting untuk mengumpulkan data objektif dan subjektif. Data harus didokumentasikan secara ringkas dan akurat untuk memfasilitasi bagian selanjutnya dari proses evaluasi

b. Membandingkan data yang dikumpulkan dengan hasil yang diinginkan

Sasaran yang didokumentasikan dari rencana asuhan keperawatan menjadi standar atau kriteria yang digunakan untuk mengukur kemajuan klien apakah hasil yang diinginkan telah terpenuhi, sebagian terpenuhi, atau tidak terpenuhi.

- 1) Tujuan tercapai, bila respon klien sama dengan hasil yang diinginkan.
- 2) Tujuan tercapai sebagian, ketika hasil jangka pendek tercapai tetapi tujuan jangka Panjang tidak tercapai, atau tujuan yang diinginkan tidak tercapai secara sempurna
- 3) Tujuan tidak terpenuhi.

c. Menganalisis respon klien yang berkaitan dengan aktivitas keperawatan. Hal ini juga sangat penting untuk menentukan apakah kegiatan keperawatan memiliki hubungan dengan hasil apakah dicapai atau tidak.

d. Mengidentifikasi faktor-faktor yang berkontribusi terhadap keberhasilan atau kegagalan rencana keperawatan. Diperlukan untuk mengumpulkan lebih banyak data untuk mengkonfirmasi apakah rencana itu berhasil atau gagal. Faktor yang berbeda dapat berkontribusi pada pencapaian tujuan. Misalnya, keluarga klien mendukung atau tidak, atau klien mungkin tidak kooperatif untuk melakukan aktivitas tersebut.

- e. Melanjutkan, memodifikasi, atau mengakhiri rencana asuhan keperawatan dan Proses keperawatan bersifat dinamis dan siklis. Jika tujuan tidak mencukupi, proses keperawatan dimulai lagi dari langkah pertama. Saat klien menyelesaikan tujuan mereka, Tujuan baru ditetapkan. Jika tujuan tetap tidak terpenuhi, perawat harus mengevaluasi alasan tujuan ini tidak dicapai dan merekomendasikan revisi rencana asuhan keperawatan.
- f. Merencanakan asuhan keperawatan di masa depan/Perencanaan Pulang perencanaan pulang adalah proses transisi pasien dari satu tingkat perawatan ke tingkat berikutnya. Rencana pemulangan adalah instruksi individual yang diberikan saat klien dipersiapkan untuk perawatan lanjutan di luar fasilitas kesehatan atau untuk hidup mandiri di rumah.

## ***2.3 Evidence Based Practice in Nursing***

### **2.3.1 Pengertian**

*Foot massage* merupakan terapi komplementer yang dapat diterapkan dengan mudah pada pasien ICU karena dapat merangsang sirkulasi sehingga dapat menstabilkan hemodinamik, mengurangi edema, memberikan kenyamanan pada pasien. (Ni Putu et al., 2023). *Foot massage* adalah manipulasi jaringan lunak pada kaki secara umum dan tidak terpusat pada titik-titik tertentu pada telapak kaki yang berhubungan dengan bagian lain pada tubuh. Manipulasi ini terdiri dari 5 teknik dasar yaitu *effleurage* (gosokan), *petrissage* ( pijatan), *tapotement* (pukulan), *friction* (gerusan), dan *vibration* (getaran). Manfaat *foot massage* semakin jelas teridentifikasi dan dikategorikan sebagai manfaat fisik dan mental emosional. (Setyawati et al., 2016).

Pemberian asuhan menggunakan tekanan ringan ke sedang atau usapan pada pasien pada kaki. Gerakan itu tidak dimaksudkan untuk meredakan ketegangan otot seperti pijatan yang dilakukan oleh profesional yang terlatih. Terapi *foot massage* ini juga dapat menurunkan tekanan darah sistolik dan diastolik, menurunkan denyut nadi dan memberikan efek relaksasi pada otot-otot yang tegang sehingga tekanan darah dan denyut nadi akan menurun dan mampu memberikan rangsangan yang memperlancar aliran darah. (Ni Putu et al., 2023)

Terapi pijat merangsang serabut saraf besar dan lapisan dermatom yang mengandung reseptor sentuhan dan tekanan. Reseptor selanjutnya mengirimkan impuls saraf ke sistem saraf pusat. Sistem kendali gerbang di tanduk dorsal diaktifkan melalui interneuron penghambat, sehingga menutup gerbang tersebut (Chanif et al., 2013). Selanjutnya, otak akan mengirimkan sinyal untuk melakukan relaksasi otot sehingga produksi endorfin meningkat, yang dapat menurunkan tekanan darah dan detak jantung serta memberikan rasa nyaman dan rileks (Momeni et al., 2020).

Menurut teori Virginia Henderson yang dikembangkan melalui model keperawatan yang dikenal dengan "*The Activity of Living*", dijelaskan bahwa tugas perawat adalah membantu individu dengan meningkatkan kemandiriannya sesegera mungkin. Intervensi mandiri yang diberikan oleh perawat pada pasien dengan hemodinamik yang tidak stabil, seperti pemantauan tanda-tanda vital setiap 15 menit, asupan dan haluan cairan, pemberian posisi semi fowler dengan terapi *foot massage* dengan kondisi lingkungan yang kondusif dan menstabilkan hemodinamik pasien, khususnya pada pasien ICU dengan kasus tumor intrakrania. Hal dikarekan, terapi *foot*

*massage* dapat memberikan efek positif pada tekanan darah, denyut nadi dan pernapasan. (Ni Putu et al., 2023)

### 2.3.2 Tujuan

*Foot massage* bertujuan untuk mencegah komplikasi pada pasien ICU dengan menstabilkan tekanan darah dan saturasi oksigen sebagai terapi non farmakologi. pengaruh *foot massage* secara signifikan terhadap penurunan tekanan darah dan nadi. Hasil Penelitian (Kurniawan et al,2019) membuktikan bahwa *foot massage* dapat membuat badan mencapai homeostasis dengan adanya pengaturan ekstrinsik dan intriksi aliran darah perifer, terjadi relaksasi otot polos dan vasodilatasi arteri akibat dari aktivitas vasomotor saat dilakukan *foot massage*. Hal ini juga sejalan dengan penelitian lain yaitu Foot massage sangat signifikan dalam menurunkan tekanan arteri rata-rata dan memberikan pasien rasa ketenangan. (Saputra & Purnomo, 2021)

Teori yang dikemukakan oleh Simon, 2002 mengatakan bahwasanya tekanan lokal dapat menormalkan panjang sarkomer dengan meregangkan serat otot yang terlibat, akibatnya meningkatkan pasokan energi ke area tersebut dan menurunkan sensitivitas MTrP. Penurunan status hemodinamik telah terbukti meningkatkan aktivitas parasimpatis jantung dan menurunkan aktivitas simpatis (Buttagat et al., 2011).

Variabilitas detak jantung (HRV) dikendalikan oleh sistem saraf otonom. Umumnya aktivitas sistem saraf simpatis (SNS) meningkatkan detak jantung (menurunkan HRV) dan aktivitas sistem saraf parasimpatis (PNS) menurunkan detak jantung (meningkatkan HRV). HRV yang diamati diyakini menjadi indikator interaksi

dinamis dan keseimbangan antara SNS dan PNS. Hasil penelitian ini mendukung teori Moyer dkk., 2004 mengatakan bahwasanya pijat itu berpengaruh pada PNS. Temuan dari penelitian ini menunjukkan bahwa pijat pada kaki pasien berhubungan dengan MTrP efektif dalam meningkatkan aktivitas parasimpatis jantung dan menurunkan aktivitas simpatis. Konsekuensi dari perubahan sistem otonom ini adalah: peningkatan daya TPF dan HF serta penurunan rasio LF/HF. Efek terkait dari perubahan ini, seperti yang diamati dalam penelitian ini, adalah: penurunan tekanan darah, stabilisasi pernafasan dan denyut nadi, penurunan nyeri dan peningkatan ambang nyeri tekanan, serta penurunan ketegangan otot dan perasaan stress (Buttagat et al., 2011).

Jamaati 2015 dalam penelitiannya melaporkan bahwa saturasi oksigen arteri meningkat dan tekanan darah sistolik, laju pernapasan, dan detak jantung menurun pada pasien yang menerima pijat seluruh tubuh termasuk kaki. Penelitian Da Silva 2017 telah menunjukkan bahwa tekanan darah diastolik dan sistolik, tekanan arteri rata-rata, dan laju pernapasan dan jantung menurun pada pasien yang telah menerima pijatan (Momeni et al., 2020).

### **2.3.3 Indikasi**

Beberapa kondisi yang diperbolehkan untuk dilakukan terapi *foot massage* adalah sebagai berikut.

- a. Pasien yang terpasang ventilator/monitor
- b. Pasien dengan tekanan darah >120 mmHg
- c. Pasien dengan usia >17 tahun

### **2.3.4 Kontraindikasi**

Terdapat kondisi yang membuat terapi *foot massage* tidak dapat dilakukan yaitu apabila pasien yang mengalami fraktur, trauma, atau luka pada kaki serta pasien yang mempunyai manifestasi gejala thrombosis vena dalam.

### **2.3.5 Prosedur Pemberian**

Prosedur *foot massage* dimulai dari persiapan, mempersiapkan pasien, dan melakukan *foot massage*. Prosedur Pelaksanaan Foot Massage diantaranya yaitu : menempatkan handuk di bawah paha dan tumit, melumuri kedua telapak tangan dengan lotion atau minyak baby oil, melakukan pemijitan kaki dimulai dari telapak kaki sampai dengan bagian jari-jari kaki selama 15 detik di setiap bagian kaki, dan melakukan observasi tingkat kenyamanan pasien pada saat dilakukan *massage*.

### **2.3.6 Kriteria Evaluasi**

Mengikuti terapi *foot massage* bertujuan untuk mencegah komplikasi pada pasien stroke dengan menstabilkan tekanan darah dan saturasi oksigen darah sebagai terapi tambahan farmakologi dengan kriteria hasil:

- a. Tingkat kesadaran meningkat
- b. Tekanan darah membaik
- c. Tekanan nadi membaik

## **2.4 Artikel Utama dan Pendukung**

- a. Artikel utama (Ni Putu Wisma Dewi, Ni Komang Sukraandini, I Nyoman Dharma Wiasa, Putu Sudarmika, 2023 *Effect of Foot Massage Therapy on Patient's Non-*



- Invasive Hemodynamic Status in The Intensive Care Unit, Nursing and Health Sciences Journal*).
- b. Artikel Pendukung 1 (Zeka Cinthiana Dewi, Hermawati, Fitria Purnamawati, 2023, Penerapan *Foot Massage* Terhadap Status Hemodinamik Pada Pasien Yang Terpasang Ventilator Di Intensive Care Unit (Icu) Rsud Dr. Soeratno Gemolong, Jurnal Ilmiah Penelitian).
- c. Artikel Pendukung 2 (Arditya Kurniawan, Beti Kristinawati, Nur Widayati, 2023, Aplikasi *Foot Massage* untuk Menstabilkan Hemodinamik di Ruang Intensive Care Unit Rumah Sakit Umum Pusat dr. Soeradji Tirtonegoro Klaten, *Univercity Research Colloquium*).
- d. Artikel Pendukung 3 (Achmad Jaya Saputra a, Slamet Purnomo, 2021, Pengaruh *Foot Massage* terhadap Tekanan Darah dan Nadi di Ruang *Intensive Care Unit* (ICU): *Literature Review*).
- e. Artikel Pendukung 4 (Kamaliah Ainun, Kristina, Srimis Leini, 2021, Terapi *Foot Massage* Untuk Menurunkan Dan Menstabilkan Tekanan Darah Pada Penderita Hipertensi).
- f. Artikel Pendukung 5 (Anita Setyawati, Kusman Ibrahim, Titin Mulyati, 2019, Pengaruh *Foot Massage* terhadap Parameter Hemodinamik Non Invasif pada Pasien di *General Intensive Care Unit*).
- g. Artikel Pendukung 6 (Izma Daud, Revina Nurul Sari, 2020, Pengaruh Terapi Pijat Kaki Terhadap Status Hemodinamik Pada Pasien Terpasang Ventilator Di Intensive Care Unit (Icu) Rsud Ulin Banjarmasin, *Journal of Nursing Intervention*).

- h. Artikel Pendukung 7 (Ismi Uswatun Khasanah, Eska Dwawwi Prajayanti, Panggah Widodo, 2023, Penerapan *Foot Massage* Pada Pasien Dengan Status Hemodinamik Non Invasif di Ruang *Intensive Care Unit (ICU)* rsud Pandan Arang Boyolali, Jurnal Ilmu Kesehatan).
- i. Artikel 8 (Yaser Hamzehnejadi, Parvin MangolianShahrbabaki, Mina Mahmoodabdi, Mahlagha Dehghan, 2022, *Effect of Massage and Dry Cupping Hemodynamic Parameters of Cardiac Patients : A Randomized Controlled Triad*).
- j. Artikel 9 (Agus Prasetyo, Bejo Danang Saputra, Kiki Yulistiana, 2020, *Effectiveness of Foot Massage and Inhalation Lavender Aromatherapy on Blood Pressure And Pain of Major Elective Postoperative Patients*, Jurnal Kesehatan Al-Irsyad).
- k. Artikel 10 (Achmad Jaya Saputra, Slamet Purnomo, 2021, Pengaruh *Foot Massage* terhadap Tekanan Darah dan Nadi di Ruang *Intensive Care Unit (ICU)*, Jurnal Keperawatan Duta Medika).

## **BAB III**

### **METODOLOGI PENELITIAN**

#### **3.1. Rancangan Studi Kasus**

Jenis penelitian yang digunakan pada penelitian ini adalah studi kasus. Menurut Nursalam (2017) studi kasus adalah penelitian yang mencakup pengkajian yang bertujuan memberikan gambaran secara mendetail mengenai latar belakang, sifat maupun karakter yang ada dari suatu kasus, dengan kata lain bahwa studi kasus memusatkan perhatian pada suatu kasus secara intensif dan rinci. Penelitian dalam metode studi kasus ini dilakukan secara mendalam terhadap suatu keadaan atau kondisi yang dialami oleh klien dengan cara sistematis.

#### **3.2. Subjek Studi Kasus**

Subjek yang digunakan dalam studi kasus ini adalah individu atau klien yang sudah memenuhi kriteria inklusi dan eksklusi. Adapun kriteria inklusi pada kasus ini yaitu:

- a. Pasien dengan diagnosis Medis Tumor Intrakranial
- b. Usia 20-60 Tahun
- c. Memiliki riwayat tekanan darah >120 mmHg
- d. Pasien dengan penurunan kesadaran
- e. Pasien terpasang ventilasi mekanik/monitor

Adapun Kriteria Eksklusi pada studi kasus yaitu keluarga pasien menolak untuk dilanjutkan pemberian intervensi *foot massage*.

### **3.3. Fokus Studi Kasus**

Melakukan proses asuhan keperawatan pada pasien Tumor Intrakranial dengan penurunan kapasitas adaptif intrakranial menggunakan intervensi Terapi *Foot Massage* untuk menstabilkan tekanan darah dan tekanan nadi.

### **3.4. Instrumen Studi Kasus**

Instrumen studi kasus ini berupa format asuhan keperawatan

### **3.5. Prosedur Pengambilan Data**

Prosedur penelitian menggambarkan proses studi kasus yang terdiri dari beberapa tahapan, antara lain:

#### **a. Persiapan**

Langkah pertama yang dilakukan peneliti adalah melakukan pengajuan judul studi kasus dan pencarian literatur.

#### **b. Pengumpulan Data**

Langkah selanjutnya yaitu menyusun melakukan pengumpulan data melalui observasi dan wawancara dan pengumpulan data base melalui internet.

#### **c. Penyusunan Laporan**

Langkah terakhir yaitu penyusunan laporan dengan melakukan pengkajian dari data objektif dan subjektif serta wawancara. Kemudian, penegakan diagnosis, dan menyusun perencanaan intervensi yang telah dilakukan, implementasi serta evaluasi, dan terakhir dilakukan pendokumentasian dalam bentuk laporan karya tulis ilmiah. Laporan ditulis berdasarkan tahapan penulisan karya tulis ilmiah sesuai panduan karya tulis akhir profesi ners UIN Alauddin Makassar 2023.

### **3.6. Tempat dan Pengambilan Data Studi Kasus**

Pengambilan data dan observasi serta wawancara pada keluarga pasien dilakukan pada tanggal 12 september 2023 di Ruang ICU RSUP Dr Wahidin Sudirohusodo Makassar.

### **3.7. Analisis Data dan Penyajian Data**

Analisis dan penyajian data pada kasus ini berupa kajian khusus yang didapatkan secara fakta dan dituangkan dalam teks dan bersifat sistematis. Analisis data pada kasus ini yaitu Pasien post op Creactomy dan mengalami gagal nafas. Riwayat Penyakit/Mekanisme Cedera : Keluarga mengatakan pasien masuk ke rumah sakit dengan riwayat nyeri kepala. Nyeri dirasakan sejak 4 bulan yang lalu, nyeri hilang timbul. Keluarga mengatakan pasien demam naik turun. Riwayat operasi ada, pasien post operasi creactomy. Riwayat luka post op dikepala terbalut perban dan terpasang drain. Setelah dari perawatan bedah saraf, pasien dilakukan operasi creactomy lalu dipindahkan ke ICU pada tanggal 5 september 2023 untuk mendapatkan perawatan intensif. Di ICU pasien terpasang monitor dan NGT. Pasien dipasangkan ventilator karena pasien mengalami gagal nafas.

Riwayat Hipertensi sudah ada sejak pasien mengonsumsi amlodipin pada setahun yang lalu. Riwayat Kesehatan Keluarga : Keluarga mengatakan hanya pasien yang menderita hipertensi. Pasien memiliki riwayat hipertensi, TD 164/118 mmHg, keluarga mengatakan sebelumnya pasien mengeluh pusing dan sakit kepala. Terdengar bunyi nafas tambahan ronkhi.

**MSCT Scan Kepala**

**Kesan:**

*Massa extracranial regio parietal sinistra suspek primary bone tumor dd/ metastasis*

### Hasil pemeriksaan lab

- Natrium            156
- Mmol/l            (136- 145)

### 3.8. Etika Studi Kasus

Setiap penelitian kesehatan yang melibatkan relawan sebagai subyek penelitian harus dilandasi oleh tiga prinsip etika (*basic moral principle*), menurut (Nuraeni, 2018) yaitu:

- a. *Respect of Persons (Others)* memiliki tujuan mendasar untuk mempertahankan otonomi, pengambilan keputusan independen (penentuan nasib sendiri) dan perlindungan kelompok yang bergantung atau rentan dari penyalahgunaan. Pengasuh dapat menginformasikan pasien bahwa mereka dalam kondisi baik, meskipun ada beberapa gangguan.
2. *Beneficence & Non Maleficence*: Prinsip berbuat baik, memberikan keuntungan maksimum dan resiko minimum. Misalnya, jika ada resiko, itu harus masuk akal (*reasonable*). Perawat dapat merekomendasikan olahraga untuk meningkatkan kesehatan pasien, jika olahraga dilakukan dapat menimbulkan resiko kekambuhan penyakit. Dengan rancangan penelitian ilmiah, peneliti mampu melakukannya dengan baik, mengikuti prinsip jangan merugikan (*no harm, no evil*)
3. Prinsip etika keadilan (*Justice*): Prinsip ini menekankan bahwa setiap orang berhak mendapatkan sesuatu sesuai dengan haknya dalam arti keadilan distributif dan pemerataan. Jangan biarkan kelompok rentan memiliki masalah yang tidak adil. Pada prinsipnya sponsor dan peneliti tidak bertanggung jawab atas perlakuan tidak adil tersebut. Misalnya, jika seorang pasien baru saja dirawat inap dan ada pasien

lain, perawat mempertimbangkan beberapa faktor dan kemudian bertindak dengan cara yang adil sehingga pasien lain tidak merasa dikucilkan atau diakali.

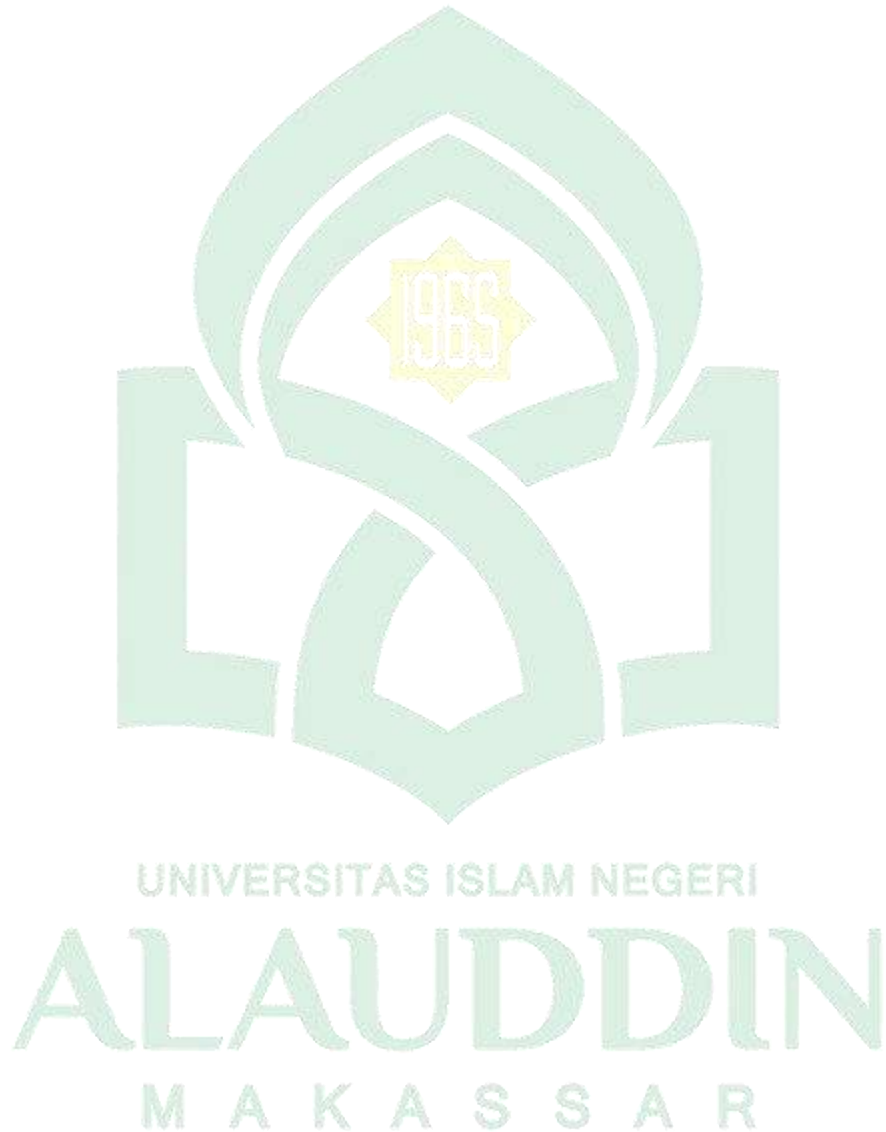

**BAB IV**  
**HASIL LAPORAN KASUS**

**4.1. Pengkajian**

<b>ASSESSMENT</b>		
Nama Pasien : Ny. D	Umur : 45 tahun	Jenis Kelamn : (P) No RM : 01028242
Nama Keluarga :Tn K Agama :Islam Pekerjaan : IRT Alamat : Bontorea Tlp/HP : Diagnosis Medis : Tumor Intrakranial Post Creactomy Renoval Tumor Tanggal Masuk : 05 September 2023		
Datang Tanggal : 05 September 2023 pukul 11 : 21 WITA Asal Ruangan : Perawatan Bedah Saraf		
Alat Terpasang : ✓ Infus    ✓ Kateter    Lainnya..... ✓ Ventilator ✓ Monitor ✓ NGT    ✓ Drain    ✓ CVC		
<b>KATEGORI MASUK ICU : Prioritas 2</b>		
Keluhan Utama : Pasien post op Creactomy dan mengalami gagal nafas  Riwayat Penyakit/Mekanisme Cedera : Keluarga mengatakan pasien masuk ke rumah sakit dengan riwayat nyeri kepala.. nyeri dirasakan sejak 4 bulan yang lalu,		



nyeri hilang timbul. Keluarga mengatakan pasien demam naik turun. Riwayat operasi ada, pasien post operasi creactomy. Riwayat luka post op dikepala terbalut perban dan terpasang drain. Setelah dari perawata bedah saraf, pasien dilakukan operasi creactomy lalu dipindahkan ke ICU pada tanggal 5 seprenber 2023 untuk mendapatkan perawatan intensif. Di ICU pasien terpasang monitor dan NGT. Pasien dipasang ventilator karena pasien mengalami gagal nafas.

Riwayat Hipertensi sudah ada sejak pasien mengonsumsi amplodipin pada setahun yang lalu.

Riwayat Kesehatan Keluarga : Keluarga mengatakan hanya pasien yang menderita hipertensi.

Orientasi tempat, waktu, dan orang : Tidak dapat dikaji

### ***COMPREHENSIVE ASSESSMENT***

### ***& ONGOING ASSESSMENT***

#### **Riwayat Kesehatan Lain :**

##### **SAMPLE**

S (Sign & Simptom) = Pasien memiliki riwayat hipertensi, TD 164/118 mmHg, keluarga mengatakan sebelumnya pasien mengeluh pusing dan sakit kepala. Terdengar bunyi nafas tambahan ronkhi.

A (Allergies) = tidak ada riwayat alergi

M (Past Illness) = Pasien memiliki riwayat hipertensi

L (Last Meal) = pasien terakhir makan bubur saring melalui NGT

E (Event Leading) = Pasien selesai operasi post operasi creactomy, lalu tidak sadarkan diri, kemudian dirawat di ruang ICU. Pasien tidak merespon.

#### AIUEO

A (Alkohol) : Pasien tidak mengonsumsi alkohol

I (Insulin) : Tidak pernah mengonsumsi insulin

U (Urenia) : Tidak ada

E (Epilepsi) : Tidak ada

O (Over dosis) : tidak ada

#### **Pengkajian B1-B6**

##### **B1 (Breathing)**

- Bentuk dada Normochest
- RR : 16X/menit
- Pola nafas iregular
- Terpasang OPA (+), NPS (-), *Endrotrakral Tube* (+)
- Pernapasan cuping hidung (-)
- Penggunaan alat bantu pernapasan ventilator SIMV BB : 50 Kg, VT 510, Peep 6, T.Insp 1:2, f tot: 16.
- Suara nafas tambahan (ronchi)
- Suara nafas tambahan : Wheezing (-), Ronchi (+), Gargling (-)

Masalah : Ya

- *Bersihan Jalan Nafas Tidak Efektif*

**B2 (Circulation)**

- Nadi : 118x/menit
- Suhu : 37,3 °C
- CRT : < 3detik
- Sianosis (-)
- Konjungtiva berwarna merah

Masalah : Ya

**B3 (Neurologi)**

- Tingkat kesadaran : stupor
- GCS : Stupor E2 M2 Vx (ETT) tersedasi menggunakan midazolam 3mg/jam
- Refleks Kornea (+/+)
- Refleks pupil (+/+)

Ukuran pupil (isokor) ukuran 2.5 mm/2.5 mm)

- Refleks Motorik (bisep +/- trisep +/- patella +/-) : Sulit dikaji
- Refleks Nervus Kranialis (Jabarkan 12 Nervus Kranialis dengan singkat) : sulit dikaji.

Masalah : Ya

*Penurunan Kapasitas Adaptif Intrakranial*

**B4 (Bladder)**

- Edema Vagina/Scrotum (+/-) : Tidak ada
  - Produksi Urine  $350 \text{ cc}/7\text{jam} / 50 \text{ ml} / \text{jam} = 50 \text{ ml}/24 \text{ jam} = 1.200 \text{ ml}$  (Output)
  - Warna Urine Kuning
  - Bau Urine Ammonia
  - Sedimen Urine (-), darah (-)
  - Distensi Uretra (-)
  - Terpasang kateter Urine (+), Jenis: Silicon
  - Cairan Masuk
    - NaCl 0.9 % 1000 ml
    - Fentanyl 30 mg
    - Asam tranexamat 500 mg/8 jam
    - Citicolin 500 mg
    - Omeprazole 40 mg
    - Metamizole 19 mg
    - Meropenem 19 mg
    - Atorvastatin 20 mg
    - Mecobalamin 500 mg
    - Feniton 100 mg
    - Mannitol 150 mg
    - Dexmedetomidine 50 mg
- Jumlah Input: 2409 cc/24 J

Jumlah Output: 1200 cc/24 J

Balance Cairan/24 Jam : Input – Output = 1209/24 Jam

**B5 (Bowel)**

- Terpasang NGT (+) ukuran 18 Fr
  - Kebutuhan cairan 1508 cc/24 J
  - Kebutuhan Nutrisi Parenteral 650 kkal/24 j, Jenis : susu dan bubur saring
  - Retriksi Cairan (-) tidak ada
  - Bentuk Abdomen (-)
  - Asites (-)
  - Mual (-)
  - Muntah (-)
  - Peristaltik usus 7x/menit
  - Kebutuhan Cairan + Kebutuhan Nutrisi = 1508 cc + 650 kkal = 2158/24 jam
- Kebutuhan Cairan – Cairan Keluar (Output) = 958

Masalah : Ya/Tidak

**B6 (Bone)**

- Warna kulit sawo matang
- Dekubitus (-) tidak ada
- Pergerakan ekstremitas (pasif)
- Kekuatan otot sulit dikaji
- Lesi (-)

- Fraktur (-)
- Dekubitus (-), Luka terbuka (-), Luka Post Operasi (+)

Ukuran : 16 cm

Area : Kepala

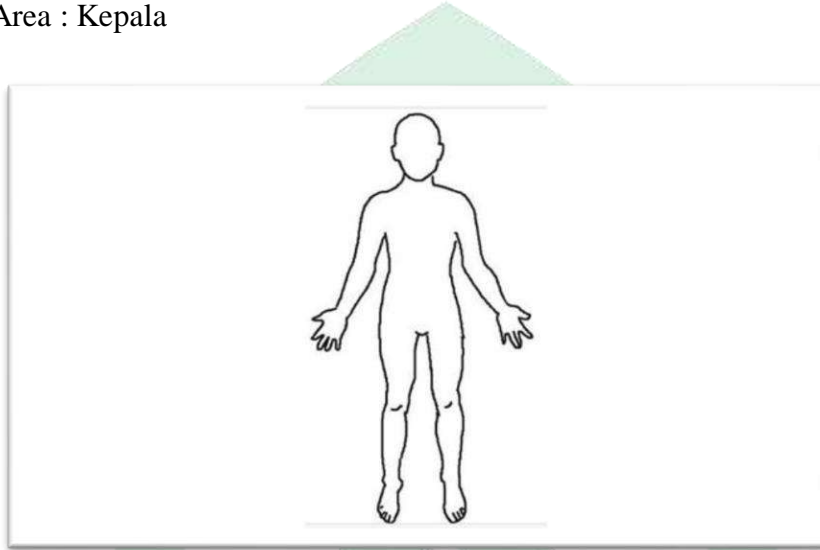

Keterangan Gambar : Letak operasi creactomy dan drain.

Masalah : Resiko Infeksi

### **Pengkajian Rasa Aman dan Nyaman**

a. Apakah ada rasa nyeri? Dibagian Mana? Jelaskan secara rinci : PQRST

Pasien tampak gelisah, tampak pasien terpasang restrain.

Pasien jika batuk badannya ikut bergerak.

Skala Nyeri 4 BPS

b. Apakah mengganggu aktivitas?

Pasien terpasang ventilator dan hanya terbaring di tempat tidur.

c. Apakah yang dilakukan untuk mengurangi/menghilangkan nyer?

Pasien tersedasi dan terpasang fentanyl 30 mg/jam, midazolam 3 mg/jam, antracurium 30 mg/jam.

d. Apakah cara yang digunakan untuk mengurangi nyeri efektif?

Pasien tersedasi.

e. Apakah ada riwayat pembedahan?

Iya, pasien post operasi creactomy.

### **Pengkajian Aktivitas dan Tidur**

#### **a. AKTIVITAS**

Apakah klien selalu berolahraga? Jenis OR? Keluarga pasien mengatakan pasien jarang berolahraga.

Apakah klien menggunakan alat bantu dalam beraktivitas? Pasien tidak menggunakan alat bantu untuk beraktivitas.

Apakah ada gangguan aktivitas? Keluarga pasien mengatakan pasien sulit menggerakkan sisi tubuh sebelah kanan

Bagaimana aktivitas klien saat sakit sekarang ini? Apakah perlu bantuan? Jelaskan secara Rinci.

Selama sakit pasien tidak bisa beraktivitas karena pasien mengalami penurunan Kesadaran, klien hanya mampu berbaring ditempat tidur, dan pasien tidak mampu Merawat dirinya sendiri, seluruh aktivitas dibantu oleh perawat.

#### **b. ISTIRAHAT**

Kapan dan berapa lama klien beristirahat? Keluarga pasien mengatakan pasien

istirahat tidak menentu

Apa kegiatan untuk mengisi waktu luang?

Apakah klien menyediakan waktu khusus untuk istirahat? Keluarga pasien mengatakan pasien tidak memiliki waktu khusus untuk istirahat

Apakah pengisian waktu luang sesuai hobi? Keluarga kurang mengetahui hobi pasien

Bagaimana istirahat klien saat sakit sekarang ini? Saat ini pasien hanya berbaring ditempat tidur.

### **c. TIDUR**

Bagaimana pola tidur klien? (jam, berapa lama, nyenyak/tidak?) Keluarga pasien mengatakan Pola tidur pasien sebelum sakit tidak menentu

Apakah kondisi saat ini mengganggu klien? Sulit dikaji

Apakah klien terbiasa menggunakan obat penenang sebelum tidur? Tidak

Kegiatan apa yang dilakukan menjelang tidur? Keluarga pasien mengatakan tidak ada kegiatan khusus yang dilakukan sebelum tidur

Bagaimana kebiasaan tidur? Kebiasaan tidur pasien terlentang

Berapa jam klien tidur? Bagaimana kualitas tidurnya ? Sebelum sakit pasien tidak suka begadang , kualitas tidur pasien baik.

Apakah klien sering terjaga saat tidur? Keluarga pasien mengatakan pasien terbangun jika buang air kecil.

Pernahkan mengalami gangguan tidur? Jenis nya? Tidak pernah



Apa hal yang ditimbulkan akibat gangguan tersebut? Tidak ada.

**Pengkajian Riwayat Sosial :**

- a. Apakah klien mempunyai teman dekat? Keluarga pasien mengatakan kurang mengetahui siapa teman yang paling didekati
- b. Siapa yang dipercaya klien? Anak dan istrinya
- c. Apakah klien ikut dalam kegiatan masyarakat? Keluarga pasien mengatakan pasien sering ikut dalam kegiatan gotong royong, maupun kegiatan masyarakat lainnya
- d. Apakah pekerjaan klien sekarang? Apakah sesuai kemampuan? Pasien sekarang bekerja sebagai wirausaha dan sesuai dengan kemampuannya.

**Pengkajian Riwayat Psikologi**

- a. Status Emosi.
  1. Apakah klien dapat mengekspresikan perasaannya? Sulit dikaji
  2. Bagaimana suasana hati klien? Sulit dikaji
  3. Bagaimana perasaan klien saat ini? Sulit dikaji
  4. Apa yang dilakukan bila suasana hati sedih, marah, gembira? Sulit dikaji.
- b. Konsep diri:
  1. Bagaimana klien memandang dirinya? Sulit dikaji
  2. Hal – hal apa yang disukai klien? Sulit dikaji
  3. Bagaimana klien memandang diri sendiri ? Sulit dikaji
  4. Apakah klien mampu mengidentifikasi kekuatan, kelemahan yang ada pada

dirinya? Sulit dikaji pasien dalam keadaan tersedasi dan penurunan kesadaran

5. Hal – hal apa yang dapat dilakukan klien saat ini? Tidak ada. Pasien hanya terbaring di tempat tidur.

**Pengkajian Riwayat Spritual**

1. Apakah klien menganut satu agama? Ya pasien menganut agama islam
2. Saat ini apakah klien mengalami gangguan dalam menjalankan ibadah? Saat ini pasien tidak pernah menjalankan ibadah hanya terbaring di tempat tidur dan pasien dalam penurunan kesadaran
3. Bagaimana hubungan antara manusia dan Tuhan dalam agama sulit dikaji.

**Pemeriksaan Tanda Vital**

**• TANDA VITAL**

TD : 164/117 mmHg

HR : 118 x/menit

RR : 16 x/menit

SUHU : 37.2 0C

NYERI (+)

Behavioral Pain Scale: BPS 4

Parameter	1	2	3	4
Face (Wajah)	Tenang/rileks	Mengerutkan alis	Kelopak mata tertutup	Meringis
Anggota	Tidak ada	Sebagian	Sepenuhnya	Retraksi

<b>Badan sebelah atas</b>	pergerakan	<b>ditekuk</b>	ditekuk dengan fleksi jari-jari	permanen
<b>Ventilasi</b>	<b>Pergerakan dapat ditoleransi</b>	Batuk dengan pergerakan	Melawan ventilator	Tidak dapat mengontrol dengan ventilasi

### Pemeriksaan Fisik

- **Kepala dan Leher**

- Inspeksi : bentuk normal, rambut warna hitam campur putih, rambut tidak mudah rontok

Telinga ; bentuk simetris, tidak ada cairan darah dari telinga

Mata ; mata simetris, sclera warna merah, konjungtiva anemis, pupil isokor, refleks Cahaya ; +/+, refleks pupil +/+ , kedua mata tertutup, terdapat lesi pada mata

Hidung; bentuk simetris, tidak ada massa, tidak ada sekret, tidak ada lesi, tidak ada darah tampak terpasang NGT, Terdapat lendir kental berwarna putih yang berasal dari cannula trakea dan dari oral klien.

Mulut ; mukosa bibir agak kering, tidak ada luka/ lesi , nampak terpasang ETT dan OPÀ, terdapat sekret pada mulut dan ETT, tidak ada tonsillitis, gigi putih

Leher : tidak ada pembengkakan kelenjar dan peningkatan JVP

- Palpasi : tidak ada nyeri tekan

- **Thorax**

Inspeksi : bentuk dada normal, pergerakan dada ada, simetris kiri dan kanan,

Tidak ada massa dan jejas, nampak penggunaan otot bantu saat bernafas,

Nampak Retraksi dinding dada saat bernafas Terpasang CVC di subclavia dextra.

- Palpasi : tidak ada nyeri tekan, tidak ada krepitasi

- Perkusi : suara sonor

- Auskultasi : Ronchi, terdengar bunyi nafas tambahan

- **Pervis**

- Inspeksi : sulit dikaji

- Palpasi : Tidak ada nyeri tekan

- **Ektremitas atas/bawah**

- Inspeksi :

- Atas: nampak kedua tangan di restrain, nampak oedem kedua jari dan telapak tangan, pasien tidak menggerakkan kedua tangannya

Bawah: terdapat kontraksi otot pada kakinya namun tidak ada gerakan nampak terpasang tensi pada pergelangan kaki kiri, kuku kaki nampak panjang

- Palpasi :

Atas : akral teraba dingin

Bawah: akral teraba dingin

Kekuatan otot: pasien dalam keadaan tersedasi

- **Punggung**

- Inspeksi : Tampak datar, tidak ada jejas, tidak ada luka tekan

- Palpasi : Punggung teraba hangat

- **Genitalia**

- Inspeksi : tampak terpasang kateter

- Palpasi: tidak dikaji

**Pemeriksaan Diagnostik**

RONTGE CT-SCAN USG EKG ENDOSKOPI Lain-lain, ...

**Hasil:**

**Tanggal Pemeriksaan: 07 Agustus 2023**

**MSCT Scan Kepala**

**Kesan:**

- *Massa extracranial regio parietal sinistra suspek primary bone tumor dd/metastasis*

**Foto Thorax AP (Asimetris) (09 Agustus 2023**

**Kesan :** Tidak tampak tanda-tanda metastasis pada foto thorax ini

**Pemeriksaan Laboratorium**

Parameter	Nilai normal	Satuan	Hasil	Ket
Hasil laboratorium waktu protrombin (PT)				
INR			1.08	
PT	10-14	detik	11.6	Normal
Hasil pemeriksaan laboratorium GPT				
SGPT	<41	u/L	81	Sirosis

Pemeriksaan laboratorium APTT				
APTT	22.0-30.0	detik	23.0	Normal
Hasil pemeriksaan laboratorium albumin				
Albumin	3.5-5.0	Gr/dl	3.1	
Hasil pemeriksaan laboratorium glukosa sewaktu				
GDS	140	Mg/dl	146	
Hasil pemeriksaan laboratorium D Drimer				
D Drimer	< 0.5		1.36	Gumpalan darah di daerah paru
Hasil pemeriksaan ureum				
Ureum	10-50	Mg/dl	112	Uremia
Hasil pemeriksaan laboratorium elektrolit				
Natrium	136-145	Mmol/l	156	Hipernatremia
Kalium	3.5-5.1	Mmol/l	4.0	Normal
Klorida	97-111	Mmol/l	124	Hiperkloremia
Hasil pemeriksaan laboratorium Kreatinin				
Kreatinin	L(<1,3);P(<1,1)	Mg/dl	1.39	
Hasil pemeriksaan CRP Kuantitatif				
CRP Kuantitatif	<5	Mg/l	>130.0	Peradangan
Hasil pemeriksaan bilirubin total				
Bilirubin total	Dewasa (<1.1) Neonatus (<11.0)	Mg/dl	0.67	Normal
Hasil pemeriksaan prokalsitonin				
Prokalsitonin	<0,05	Mg/ml	1.50	Sepsis
Hasil pemeriksaan bilirubin Direk				
Bilirubi	Dewasa	Mg/dl	0.34	

n Direk	(<0.30)Neonatus(<3.0)			
Hasil pemeriksaan laboratorium hematologi rutin				
WBC	4.00-10.0	10 <sup>3</sup> /ul	11.7	Leukositosis
RBC	4.00-6.00	10 <sup>6</sup> /ul	4.41	Normal
HGB	12.0-16.0	Gr/dl	12.9	Normal
HCT	37.0-48.0	%	42	Normal
MCV	80.0-97.0	Fl	95	Normal
MCH	26.5-33.5	Pg	29	Normal
MCHC	31.5-35.0	Gr/dl	31	Normal
PLT	150-400	10 <sup>3</sup> /ul	403	Normal
RDW-SD	37.0-54.0	Fl	49.1	Normal
RDW-CV	10.0-15.0	%	14.0	Normal
PDW	10.0-18.0	Fl	10.1	Normal
MPV	6.50-11.0	Fl	9.8	Normal
P-LCR	13.0-43.0	%		
PCT	0.15-0.50	%	0.00	Normal
NEUT	52.0-75.0	%	94.0	Leukositosis/peradangan
LYMPH	20.0-40.0	%	4.0	Limfopenia/infeksi
MONO	2.0-8.00	%	1.8	Leukositopenia
EO	1.00-3.00	10 <sup>3</sup> /ul	0.0	Eosinofilik /infeksi
BASO	0.00-0.10	%	0.2	Normal
LED I	(L<10,P<20)	mm	54	peradangan
Hasil pemeriksaan Analisa gas darah				
PH	7.35-7.45		7.51	alkalosis
PO2	80.0-100.0	mmHg	87.7	Normal
PCO2	35.0-45.0	mmHg	33.3	Respiratorik
SO2	95-98	%	97.4	
Hco3	22-26	Mmol/l	27.0	metabolik
BE	-2 s/d +2	Mmol/l	3.8	
CtO2	15.8-22.3		19.0	
Ctco2	23-27	Mmol/l	28.0	

**Tabel 4.1 Hasil Pemeriksaan Laboratorium**

## SKORING DEUBITUS

Nama Pasien : Ny. D

No. RM : 1036076

Tanggal lahir : 21 – 12 – 1976

Ruangan : ICU

No		Skor	Skoring
1	<b>(PERBANDINGAN BB/TB)</b> a. Rata-rata b. >rata-rata c. Obesitas d. <rata-rata	0 1 2 3	0
2	<b>(KONTINENSIA)</b> a. terpasang kateter b. kadang-kadang c. inkontinensia fekal d. inkontinensia ganda	0 1 2 3	0
3	<b>(JENIS KULIT)</b> a. sehat b. tipis c. kering d. edema e. lembab f. pucat g. pecah-pecah	0 1 1 1 1 2 3	1
4	<b>(MOBILITAS)</b> a. penuh b. gelisah c. apatis d. terbatas e. kaku f. dengan kursi roda	0 1 2 3 4 5	3
5	<b>(JENIS KELAMIN)</b> a. laki-laki b. perempuan	1 2	1
6	<b>(UMUR)</b> a. 14-49 b. 50-64 c. 65-74 d. 75-80 e. <80	1 2 3 4 5	1
7	<b>(NAFSU MAKAN)</b>		



	a. rata-rata	0	2
	b. buruk	1	
	c. NGT	2	
	d. Anoreksia	3	
8	<b>(OBAT)</b> Steroid sitotoksik anti inflamasi	4	-
9	<b>(MALNUTRISI JARINGAN)</b> a. terminal b. gagal jantung c. penyakit pd. perifer d. anemia e. merokok	8 5 5 2 1	
10	<b>MOTORIK/SENSORIK</b>	4-6	5
11	<b>SPINAL</b>	5	-
12	<b>DI ATAS MEJA OPERASI</b>	5	-
<b>TOTAL</b>			13

**Tabel 4.2 Skoring Dekubitus**

keterangan:

skor 10-15 beresiko

skor 15-20 beresiko tinggi

skor >20 beresiko sangat tinggi

### BARTHEK INDEX

No	Fungsi	Skor	Keterangan	Nilai skor	
				Sebelum sakit	Saat di RS
1	Mengendalikan rangsangan defekasi	0	Tak terkendali/tak teratur (perlu bantuan)		0
		1	Kadang-kadang tidak terkendali		
		2	Mandiri	2	
2	Mengendalikan rangsangan berkemih	0	Tak terkendali/ pakai kateter		0
		1	Kadang-kadang tidak terkendali (1x24 jam)		
		2	Mandiri	2	
3	Membersihkan diri (seka muka, sisir rambut, sikat gigi)	0	Butuh pertolongan orang lain		0
		1	Mandiri	1	
4	Penggunaan jamban, masuk dan keluar	0	Tergantung pertolongan orang Lain		0
		1	Perlu pertolongan pada beberapa kegiatan tetapi dapat mengerjakan sendiri kegiatan Lain		
		2	Mandiri	2	
5	Makan	0	Tidak mampu		0
		1	Perlu ditolong memotong Makanan		
		2	Mandiri	2	
6	Berubah sikap dari berbaring ke duduk	0	Tidak mampu		0
		1	Perlu bantuan orang untuk bisa duduk (2 orang)		
		2	Bantuan minimal 2 orang		
		3	Mandiri	3	
7	Berpindah / berjalan	0	Tidak mampu		0
		1	Bisa (berpindah) dengan kursi		
		2	Berjalan dengan bantuan 1 orang		
		3	Mandiri	3	
8	Memakai baju	0	Bergantung pada orang lain		0
		1	Sebagian dibantu (mis mengancing baju)		
		2	Mandiri	2	

9	Naik turun tangga	0	Tidak mampu	2	0
		1	Butuh pertolongan		
		2	Mandiri		
10	Mandi	0	Tergantung	1	0
		1	Mandiri		
Total skor				20	0

**Tabel 4.3 Barthel Index**

Keterangan :

20 ; mandiri

5-8 : ketrgantungan berat

12-19 : ketergantungan ringan

0-4 : ketergantungan total

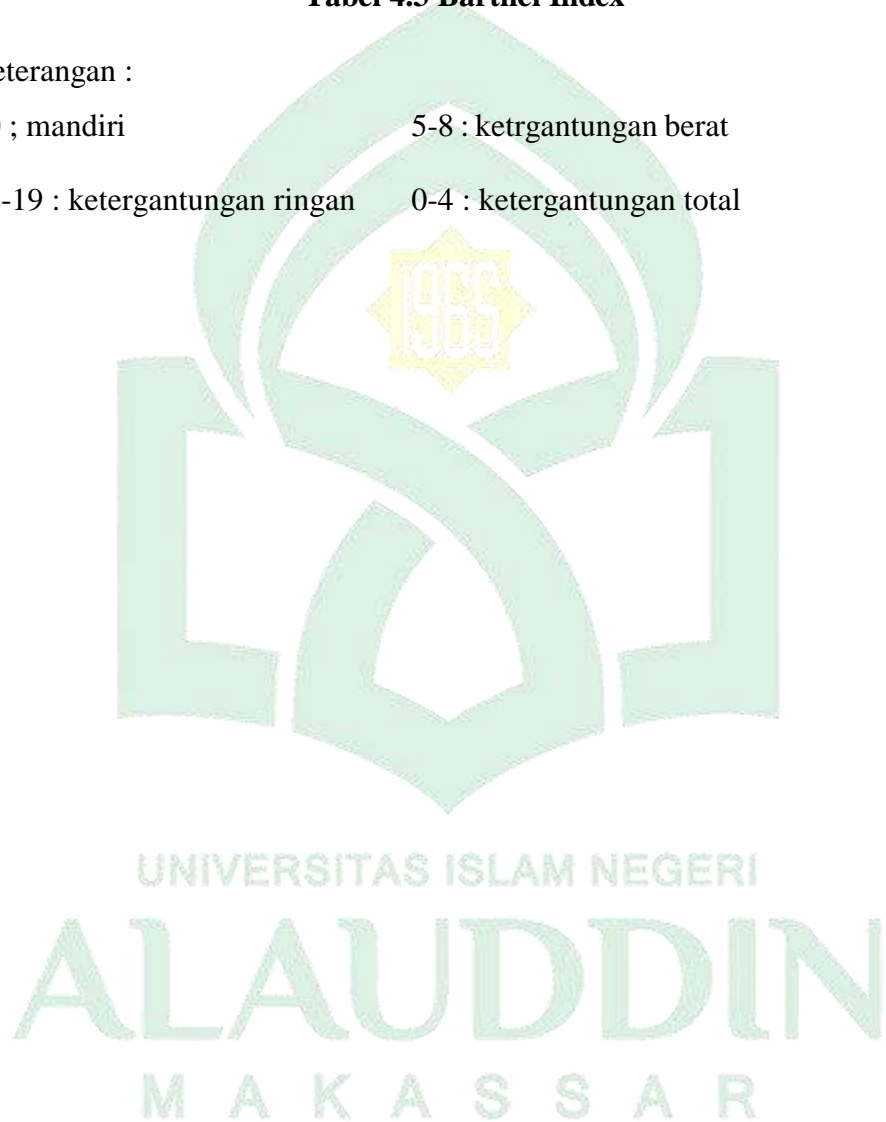

## PENYIMPANGAN KDM

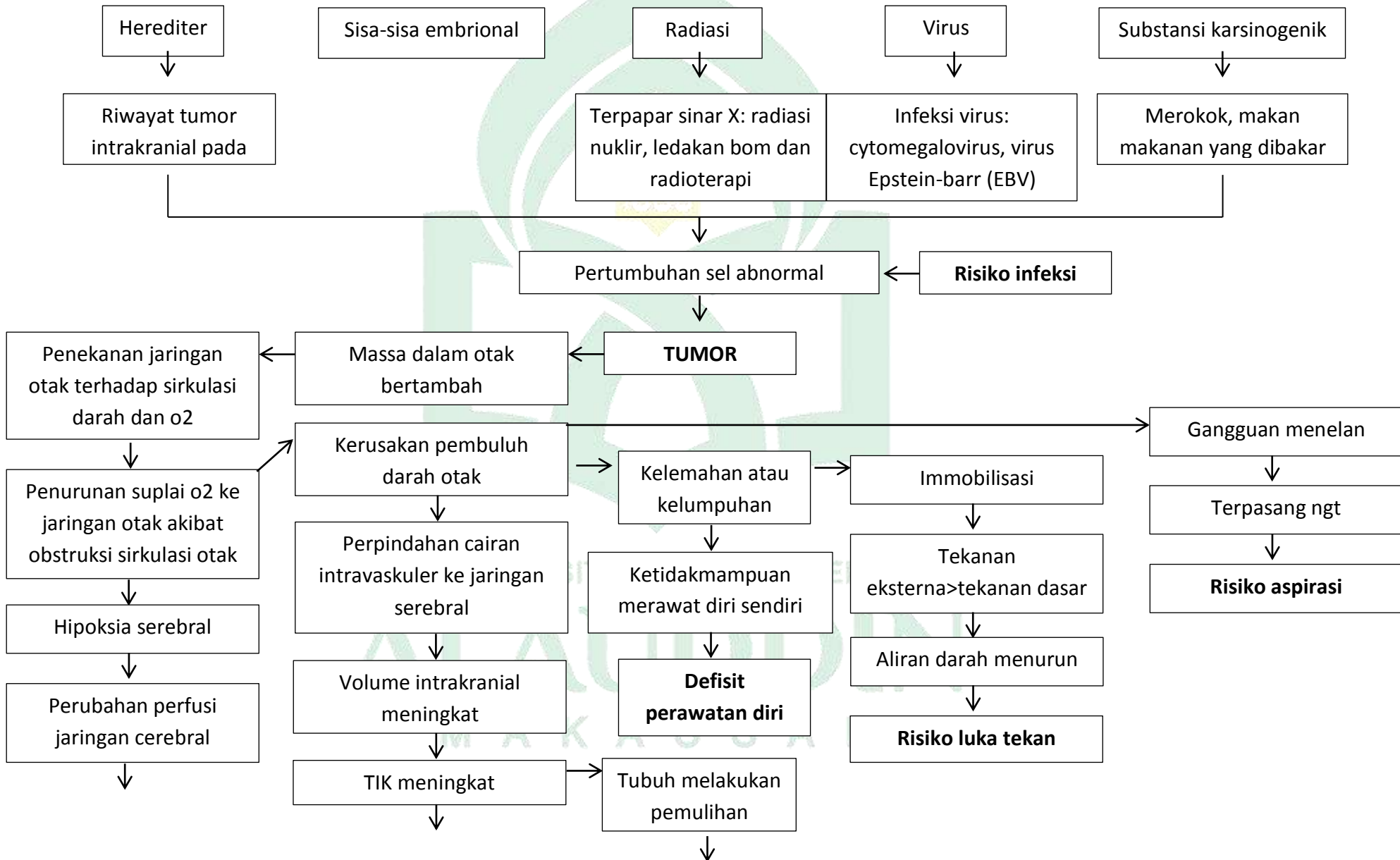

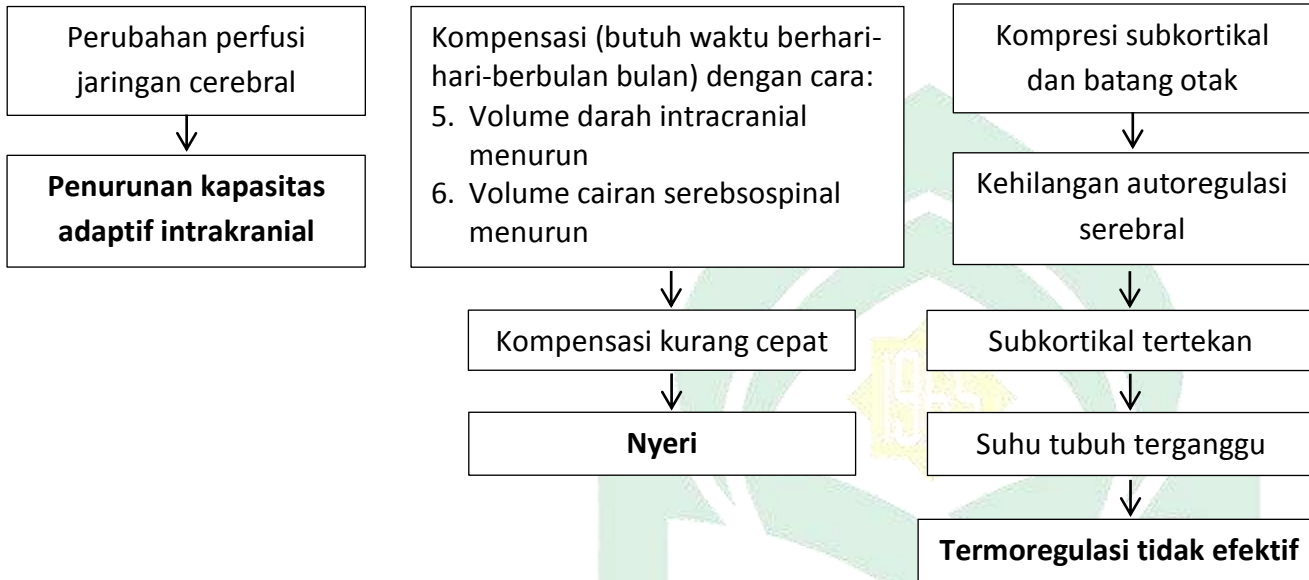

## ANALISIS DATA

No.	Data	Etiologi	Masalah Keperawatan
1.	<p>DO:</p> <ul style="list-style-type: none"> <li>- RR : 16 x/menit</li> <li>- Pola Nafas ireguler</li> <li>- Terpasang OPA (+)</li> <li>- Endotracheal Tube (+)</li> <li>- Penggunaan Otot Bantu Nafas (+)</li> <li>- Suara nafas tambahan Ronchi (+)</li> <li>- Terdapat lendir kental berwarna putih yang berasal dari cannula trakea dan dari oral klien</li> <li>- Auskultasi :Ronchi ,</li> <li>- terdengar bunyi nafas tambahan</li> </ul>	<p>Pertumbuhan sel abnormal</p> <p style="text-align: center;">↓</p> <p style="text-align: center;">Tumor</p> <p style="text-align: center;">↓</p> <p style="text-align: center;">Massa dalam otak bertambah</p> <p style="text-align: center;">↓</p> <p style="text-align: center;">Penekanan Jaringan otak terhadap sirkulasi darah dan O<sub>2</sub></p> <p style="text-align: center;">↓</p> <p style="text-align: center;">Penurunan suplai O<sub>2</sub> ke jaringan otak akibat obstruksi sirkulasi otak</p> <p style="text-align: center;">↓</p> <p style="text-align: center;">Kerusakan jaringan neuron</p> <p style="text-align: center;">↓</p> <p style="text-align: center;">Kerja sel goblet produksi sputum</p> <p style="text-align: center;">↓</p> <p style="text-align: center;">Konsolidasi cairan sputum dijalan napas</p>	<p><b>Bersihkan Jalan Nafas Tidak Efektif</b></p>
2.	<p>DS: Sulit dikaji</p> <p>DO</p> <ul style="list-style-type: none"> <li>- RR : 16 x/menit</li> <li>- Penggunaan Alat Bantu Pernapasan Ventilator mode SIMV BB;50 Kg,VT;510, Peep;6, T.Insp;1:2, f tot: 16</li> <li>- Auskultasi : Ronchi,</li> </ul>	<p>Pertumbuhan sel abnormal</p> <p style="text-align: center;">↓</p> <p style="text-align: center;">Tumor</p> <p style="text-align: center;">↓</p> <p style="text-align: center;">Massa dalam otak bertambah</p> <p style="text-align: center;">↓</p> <p style="text-align: center;">Penekanan Jaringan otak</p>	<p><b>Gangguan Pertukaran Gas</b></p>

	<p>terdengar bunyi nafas tambahan</p> <p>Hasil pemeriksaan lab</p> <p>D Dimer 1.36 (&lt; 0.5)</p> <p>Hasil pemeriksaan AGD</p> <ul style="list-style-type: none"> <li>- pH : 7.51</li> <li>- PCO2 : 33.3 mmHg</li> <li>- Po2 : 87.7 mmHg</li> <li>- So2 : 97.4 %</li> <li>- HCO3 : 27.0 \mmol/l</li> </ul> <p>Interpretasi nilai AGD</p> <p>Alkalosis respiratorik dan metabolik</p>	<p>terhadap sirkulasi darah dan O2</p> <p style="text-align: center;">↓</p> <p>Penurunan suplai O2 ke jaringan otak akibat obstruksi sirkulasi otak</p> <p style="text-align: center;">↓</p> <p>Kerusakan jaringan neuron</p> <p style="text-align: center;">↓</p> <p>Kejang</p> <p style="text-align: center;">↓</p> <p>Perubahan Pola Napas</p>	
<p>3.</p>	<p>DS:</p> <ul style="list-style-type: none"> <li>- Sulit dikaji</li> </ul> <p>DO</p> <p>Tekanan Darah : 164/117 mmHg</p> <ul style="list-style-type: none"> <li>- Nadi: 118 x/menit</li> <li>- Pola Nafas Tidak Teratur</li> <li>- akral teraba dingin</li> <li>- Pergerakan Ekstremitas (pasif)</li> <li>- GCS stupor E2 M2 Vx (ETT)</li> <li>- Tingkat Kesadaran : Stupor</li> <li>- nampak lesi pada mata</li> <li>- Riwayat penyakit hipertensi</li> </ul> <p><b>MSCT Scan Kepala</b></p> <p><b>Kesan:</b></p> <p>Massa extracranial regio parietal sinistra suspek primary bone tumor dd/ metastasis</p> <p><b>Hasil pemeriksaan lab</b></p> <p>Natrium 156 Mmol/l (136- 145)</p>	<p>Pertumbuhan sel abnormal</p> <p style="text-align: center;">↓</p> <p>Tumor</p> <p style="text-align: center;">↓</p> <p>Massa dalam otak bertambah</p> <p style="text-align: center;">↓</p> <p>Penekanan jaringan otak terhadap sirkulasi darah dan O2</p> <p style="text-align: center;">↓</p> <p>Penurunan suplai O2 ke jaringan otak akibat obstruksi sirkulasi otak</p> <p style="text-align: center;">↓</p> <p>Hipoksia serebral</p> <p style="text-align: center;">↓</p> <p>Perubahan perfusi jaringan serebral</p>	<p><b>Penurunan Kapasitas Intrakranial</b></p>

<p>4.</p>	<p>DS: Sulit dikaji</p> <p>DO:</p> <ul style="list-style-type: none"> <li>- Pasien terpasang ventilator dan hanya terbaring di tempat tidur</li> <li>- Kekuatan otot sulit dikaji</li> <li>- Pergerakan Ekstremitas (pasif)</li> <li>- Barthel index :0 (kebutuhan total)</li> </ul> <p><b>Hasil pemeriksaan lab</b></p> <ul style="list-style-type: none"> <li>- Ureum 112</li> <li>- Mg/dl (10-50)</li> </ul>	<p>Pertumbuhan sel abnormal</p> <p style="text-align: center;">↓</p> <p style="text-align: center;">Tumor</p> <p style="text-align: center;">↓</p> <p style="text-align: center;">Massa dalam otak</p> <p style="text-align: center;">↓</p> <p style="text-align: center;">Kerusakan pembuluh darah otak</p> <p style="text-align: center;">↓</p> <p style="text-align: center;">Kelemahan dan kelumpuhan</p> <p style="text-align: center;">↓</p> <p style="text-align: center;">Tidak mampu beraktivitas</p> <p style="text-align: center;">↓</p> <p style="text-align: center;">Tirah baring lama</p> <p style="text-align: center;">↓</p> <p style="text-align: center;">Kehilangan daya otot</p> <p style="text-align: center;">↓</p> <p style="text-align: center;">Penurunan otot</p> <p style="text-align: center;">↓</p> <p style="text-align: center;">Perubahan sistem muskuloskeletal</p>	<p><b>Gangguan Mobilitas Fisik</b></p>
<p>5.</p>	<p>DS: Sulit dikaji</p> <p>DO:</p> <ul style="list-style-type: none"> <li>- Pergerakan Ekstremitas (pasif)</li> <li>- GCS E2 M2 Vx (ETT)</li> <li>- Kesadaran : Stupor</li> <li>- Pasien terpasang ventilator dan hanya terbaring di tempat tidur</li> <li>- terdapat lesi pada mata mukosa bibir agak kering</li> <li>- nampak oedem kedua jari dan telapak tangan</li> <li>- kuku kaki nampak</li> </ul>	<p>Pertumbuhan sel abnormal</p> <p style="text-align: center;">↓</p> <p style="text-align: center;">Tumor</p> <p style="text-align: center;">↓</p> <p style="text-align: center;">Massa dalam otak bertambah</p> <p style="text-align: center;">↓</p> <p style="text-align: center;">Kerusakan pembuluh darah otak</p> <p style="text-align: center;">↓</p> <p style="text-align: center;">Kelemahan dan kelumpuhan</p> <p style="text-align: center;">↓</p> <p style="text-align: center;">Ketidakmampuan merawat diri sendiri</p>	<p><b>Defisit Perawatan Diri</b></p>



	panjang Barthel index :0 (kebutuhan total)		
6.	<p>DS: Sulit dikaji Do</p> <ul style="list-style-type: none"> <li>- suhu : 37.2 0C</li> <li>- akral teraba dingin</li> </ul> <p><b>Hasil pemeriksaan laboratorium</b></p> <ul style="list-style-type: none"> <li>- SGPT 81 u/L (&lt;41)</li> <li>- CRP Kuantitatif &gt;130.0 (&lt;5)</li> <li>- Prokalsitonin 1.50 Mg/ml (&lt;0,05)</li> <li>- WBC 11.7 10<sup>3</sup>/ul (4.00-10.0)</li> <li>- NEUT 94.0 %</li> <li>- LYMPH 4.0 %</li> <li>- MONO 1.8 %</li> <li>- EO 0.0 10<sup>3</sup>/ul</li> <li>- LED I 54 mm</li> </ul> <p><b>MSCT Scan Kepala</b> <b>Kesan:</b> Massa extracranial regio parietal sinistra suspek primary bone tumor dd/metastasis</p>	<p>Pertumbuhan sel abnormal</p> <p>↓</p> <p>Tumor</p> <p>↓</p> <p>Massa dalam otak bertambah</p> <p>↓</p> <p>Kerusakan pembuluh darah otak</p> <p>↓</p> <p>Perpindahan cairan invaskuler ke jaringan serebral</p> <p>↓</p> <p>Volume intrakranial meningkat</p> <p>↓</p> <p>TIK Meningkat</p> <p>↓</p> <p>Tubuh melakukan pemulihan</p> <p>↓</p> <p>Kompresi subkortikal dan batang otak</p> <p>↓</p> <p>Kehilangan autoregulasi serebral</p> <p>↓</p> <p>Subkortikal tertekan</p> <p>↓</p> <p>Suhu tubuh terganggu</p>	<b>Termoregulasi Tidak Efektif</b>
7.	<p>DS : Sulit dikaji DO :</p> <ul style="list-style-type: none"> <li>- Diagnosis medis: Tumor Intrakranial</li> </ul>	<p>Pertumbuhan sel abnormal</p> <p>↓</p> <p>Tumor</p>	<b>Resiko Luka Tekan</b>

<ul style="list-style-type: none"> <li>- nampak kedua tangan di restrain</li> <li>- Punggung terasa hangat</li> <li>- Pasien terpasang ventilator dan hanya terbaring di tempat tidur</li> <li>- Pasien terpasang ventilator dan hanya terbaring di tempat tidur</li> <li>- Pergerakan Ekstremitas (pasif)</li> <li>- Barthel index :0 (kebutuhan total)</li> <li>- skoring dekubitus : 13 (beresiko)</li> </ul> <p><b>Hasil pemeriksaan lab</b></p> <ul style="list-style-type: none"> <li>- Albumin 3.1 Gr/dl</li> </ul>	<p>↓</p> <p>Massa dalam otak bertambah</p> <p>↓</p> <p>Kerusakan pembuluh darah otak</p> <p>↓</p> <p>Kelemahan dan kelumpuhan</p> <p>↓</p> <p>Immobilisasi</p> <p>↓</p> <p>Tekanan eksternal &gt; tekanan dasar</p> <p>↓</p> <p>Aliran darah menurun</p>	
--	--	--

**Tabel 4.4 : Analisa Data**

## 4.2 Diagnosis Keperawatan

NO.	DIAGNOSIS KEPERAWATAN
1.	<p>Bersihkan jalan nafas tidak efektif berhubungan dengan disfungsi neuromuskuler dibuktikan dengan</p> <p>DS: Sulit dikaji</p> <p>DO:</p> <ul style="list-style-type: none"> <li>- RR : 16 x/menit</li> <li>- Pola Nafas ireguler</li> <li>- Terpasang OPA (+)</li> <li>- <i>Endotracheal Tube</i> (+)</li> <li>- Penggunaan Otot Bantu Nafas (+)</li> <li>- Suara nafas tambahan Ronchi (+)</li> <li>- Terdapat lendir kental berwarna putih yang berasal dari cannula trakea dan dari oral klien</li> <li>- Auskultasi :Ronchi ,</li> <li>- terdengar bunyi nafas tambahan</li> </ul>
2.	<p>Gangguan Pertukaran Gas bergubungan dengan ketidakseimbangan ventilasi-perfusi dibuktikan dengan</p> <p>DS: Sulit dikaji DO</p> <ul style="list-style-type: none"> <li>- RR : 16 x/menit</li> <li>- Penggunaan Alat Bantu Pernapasan Ventilator mode SIMV BB;50 Kg,VT;510, Peep;6, T.Insp;1:2, f tot: 16</li> <li>- Auskultasi : Ronchi, terdengar bunyi nafas tambahan</li> </ul> <p>Hasil pemeriksaan lab D Drimer 1.36 (&lt; 0.5)</p>

	<p>Hasil pemeriksaan AGD</p> <ul style="list-style-type: none"> <li>- pH : 7.51</li> <li>- PCO2 : 33.3 mmHg</li> <li>- Po2 : 87.7 mmHg</li> <li>- So2 : 97.4 %</li> <li>- HCO3 : 27.0\mmol/l</li> </ul> <p>Interpretasi nilai AGD Alkalosis respiratorik dan metabolik</p>
3.	<p>Penurunan Kapasitas Adaptif Intrakranial berhubungan dengan peningkatan tekanan darah dan tumor intrakrania dibuktikan dengan DS:</p> <ul style="list-style-type: none"> <li>- Sulit dikaji</li> </ul> <p>DO</p> <p>Tekanan Darah : 164/117 mmHg</p> <ul style="list-style-type: none"> <li>- Nadi: 118 x/menit</li> <li>- Pola Nafas Tidak Teratur</li> <li>- akral teraba dingin</li> <li>- Pergerakan Ekstremitas (pasif)</li> <li>- GCS stupor E2 M2 Vx (ETT)</li> <li>- Tingkat Kesadaran : Stupor</li> <li>- nampak lesi pada mata</li> <li>- Riwayat penyakit hipertensi</li> <li>- riwayat stroke ke 3</li> <li>- Riwayat hemiparese</li> </ul> <p><b>MSCT Scan Kepala</b></p> <p><b>Kesan:</b></p> <p>Massa extracranial regio parietal sinistra suspek primary bone tumor dd/ metastasis</p> <p><b>Hasil pemeriksaan lab</b></p> <p>Natrium 156 Mmol/l (136- 145)</p>
4.	<p>Gangguan Mobilitas Fisik dengan Penurunan Kekuatan Otot dibuktikan dengan</p>

	<p>DS: Sulit dikaji</p> <p>DO:</p> <ul style="list-style-type: none"> <li>- Pasien terpasang ventilator dan hanya terbaring di tempat tidur</li> <li>- Kekuatan otot sulit dikaji</li> <li>- Pergerakan Ekstremitas (pasif)</li> <li>- Barthel index :0 (kebutuhan total)</li> </ul> <p><b>Hasil pemeriksaan lab</b></p> <ul style="list-style-type: none"> <li>- Ureum 112</li> <li>- Mg/dl (10-50)</li> </ul>
5.	<p>Defisit perawatan diri berhubungan dengan kelemahan dibuktikan dengan</p> <p>DS: Sulit dikaji</p> <p>DO:</p> <ul style="list-style-type: none"> <li>- Pergerakan Ekstremitas (pasif)</li> <li>- GCS E2 M2 Vx (ETT)</li> <li>  Kesadaran : Stupor</li> <li>- Pasien terpasang ventilator dan hanya terbaring di tempat tidur</li> </ul> <p>terdapat lesi pada mata mukosa bibir agak kering nampak oedem kedua jari dan telapak tangan kuku kaki nampak panjang Barthel index :0 (kebutuhan total)</p>
6.	<p>Termoregulasi tidak efektif berhubungan dengan proses penyakit (infeksi) dibuktikan dengan</p> <p>DS: Sulit dikaji</p> <p>Do</p> <ul style="list-style-type: none"> <li>- suhu : 37.2 0C</li> <li>- akral teraba dingin</li> </ul> <p><b>Hasil pemeriksaan laboratorium</b></p> <ul style="list-style-type: none"> <li>- SGPT 81 u/L (&lt;41)</li> <li>- CRP Kuantitatif</li> </ul>

	<p>&gt;130.0 ( &lt;5)          Prokalsitonin          1.50 Mg/ml          (&lt;0,05)</p> <ul style="list-style-type: none"> <li>- WBC 11.7  <math>10^3/\text{ul}</math> (4.00-10.0)</li> <li>- NEUT 94.0 %</li> <li>- LYMPH 4.0 %</li> <li>- MONO 1.8 %</li> <li>- EO 0.0 <math>10^3/\text{ul}</math></li> <li>- LED I 54 mm</li> </ul> <p><b>MSCT Scan Kepala</b>  <b>Kesan:</b>          Massa extracranial regio parietal sinistra suspek primary bone tumor dd/ metastasis</p>
7.	<p>Resiko Luka tekan ditandai dengan penurunan mobilitas ditandai dengan          DS : Sulit dikaji          DO :</p> <ul style="list-style-type: none"> <li>- Diagnosis medis: Tumor Intrakranial</li> <li>- nampak kedua tangan di restrain</li> <li>- Punggung teraba hangat</li> <li>- Pasien terpasang ventilator dan hanya terbaring di tempat tidur</li> <li>- Pasien terpasang ventilator dan hanya terbaring di tempat tidur</li> <li>- Pergerakan Ekstremitas (pasif)</li> <li>- Barthel index :0 (kebutuhan total)</li> <li>- skoring dekubitus : 13 (beresiko)</li> </ul> <p><b>Hasil pemeriksaan lab</b></p> <ul style="list-style-type: none"> <li>- Albumin 3.1          Gr/dl</li> </ul>

#### 4.5 Diagnosis Keperawatan

### 4.3 Rencana Tindakan Keperawatan

NO.	DIAGNOSIS KEPERAWATAN	LUARAN KEPERAWATAN	INTERVENSI KEPERAWATAN	RASIONAL
1.	<p>Bersihan jalan nafas tidak efektif berhubungan dengan disfungsi neuromuskuler dibuktikan dengan DS: Sulit dikaji</p> <p>DO:</p> <ul style="list-style-type: none"> <li>- RR : 16 x/menit</li> <li>- Pola Nafas ireguler</li> <li>- Terpasang OPA (+)</li> <li>- <i>Endotracheal Tube</i> (+)</li> <li>- Penggunaan Otot Bantu Nafas (+)</li> <li>- Suara nafas tambahan Ronchi (+)</li> <li>- Terdapat lendir kental berwarna putih yang berasal dari cannula trakea dan dari oral klien</li> <li>- Auskultasi :Ronchi ,</li> <li>- terdengar bunyi nafas tambahan</li> </ul>	<p>Setelah dilakukan tindakan keperawatan selama 1 x 24 jam diharapkan <b>bersihan jalan nafas meningkat</b> dengan kriteria hasil:</p> <ul style="list-style-type: none"> <li>- Produksi sputum menurun</li> <li>- Sulit bicara menurun</li> <li>- Frekuensi nafas membaik</li> <li>- Pola nafas membaik</li> </ul>	<p><b>I.01011 Manajemen jalan nafas Observasi</b></p> <ul style="list-style-type: none"> <li>- Monitor pola nafas</li> <li>- Monitor bunyi nafas tambahan</li> <li>- Monitor sputum</li> </ul> <p><b>Terapeutik</b></p> <ul style="list-style-type: none"> <li>- Posisikan semi fowler atau fowler</li> <li>- Lakukan Penghisapan lendir kurang dari 15 detik</li> <li>- berikan oksigen</li> </ul> <p><b>Edukasi</b></p> <ul style="list-style-type: none"> <li>- Anjurkan asupan cairan 2000 ml/hari</li> </ul> <p><b>Kolaborasi</b></p> <ul style="list-style-type: none"> <li>- Kolaborasi pemberian bronkodilator, ekspektoran, mukolitik</li> </ul>	<ul style="list-style-type: none"> <li>- Mengetahui frekuensi, kedalaman dan irama nafas</li> <li>- Mengetahui adanya sumbatan jalan nafas atau ketidakefektifan jalan nafas</li> <li>- Mengetahui produksi sputum yang berlebihan dapat mengakibatkan obstruksi jalan nafas</li> <li>- Duduk tinggi memungkinkan ekspansi paru dan mempermudah pernapasan</li> <li>- Penghisapan yang lama dapat mengakibatkan Hipoksia</li> <li>- Menambah pergantian parenteral terhadap</li> </ul>

				cairan yang hilang - Membantu mengencerkan dahak sehingga mudah untuk dikeluarkan
2.	Gangguan Pertukaran Gas bergabung dengan ketidakseimbangan ventilasi-perfusi dibuktikan dengan DS: Sulit dikaji DO - RR : 16 x/menit - Penggunaan Alat Bantu Pernapasan Ventilator mode SIMV BB;50 Kg,VT;510, Peep;6, T.Insp;1:2, f tot: 16 - Auskultasi : Ronchi, terdengar bunyi nafas tambahan Hasil pemeriksaan lab D Drimer 1.36 (< 0.5) Hasil pemeriksaan AGD - pH : 7.51 - PCO2 : 33.3 mmHg - Po2 : 87.7 mmHg - So2 : 97.4 % - HCO3 : 27.0\mmol/l Interpretasi nilai AGD Alkalosis respiratorik dan metabolik	Setelah dilakukan tindakan keperawatan selama 3x24 jam, diharapkan pertukaran gas meningkat dengan kriteria hasil: - Tingkat kesadaran membaik - Pola nafas membaik - PCO2 membaik - PO2 membaik - PH arteri membaik	<b>Pemantauan Respirasi Observasi</b> - Monitor frekuensi irama, kedalaman, dan upaya nafas - Monitor pola nafas (seperti bradipnea, takipnea,hiperventil asi, kussmaul, cheyne-stokes,biot,ataksik) - Monitor kemampuan batuk efektif - Monitor adanya produksi sputum - Monitor adanya sumbatan jalan nafas - Auskultasi bunyi nafas - Monitor SPO2 <b>Terapeutik</b> - Atur interval pemantauan respirasi sesuai kondisi - Dokumentasikan hasil pemantauan	<b>Observasi</b> - Penurunan bunyi nafas dapat menunjukkan atelectasis, ronchi mengi menunjukkan akumulasi secret - Untuk mengetahui perkembangan status kesehatan pasien - Batuk efektif dapat mengeluarkan dahak - Untuk memastikan adanya sputum di saluran nafas dan mengetahui seberapa parah kondisi pasien - Mengetahui adanya suara nafas tambahan dan keefektifan jalan nafas - Mengetahui adanya suara nafas tambahan - Mengetahui adanya perubahan nilai SPO2 - Untuk mengukur jumlah



			<p><b>Edukasi</b></p> <ul style="list-style-type: none"> <li>- Jelaskan tujuan dari pemantauan</li> <li>- Informasikan hasil pemantauan, jika perlu</li> </ul>	<p>oksigen dan karbondioksida dalam darah dan menentukan tingkat keasaman atau pH darah</p> <p><b>Terapeutik</b></p> <ul style="list-style-type: none"> <li>- Mengetahui keadaan nafas pasien apakah teratur atau tidak</li> <li>- Sebagai sarana untuk melakukan evaluasi terhadap tindakan yang telah dilakukan</li> </ul>
3.	<p>Penurunan Kapasitas Adaptif Intrakranial berhubungan dengan peningkatan tekanan darah dan tumor intrakrania dibuktikan dengan DS:</p> <ul style="list-style-type: none"> <li>- Sulit dikaji</li> </ul> <p>DO</p> <p>Tekanan Darah :164/117 mmHg</p> <ul style="list-style-type: none"> <li>- Nadi: 118 x/menit</li> <li>- Pola Nafas Tidak Teratur</li> <li>- akral teraba dingin</li> <li>- Pergerakan Ekstremitas (pasif)</li> <li>- GCS stupor E2 M2 Vx (ETT)</li> <li>- Tingkat Kesadaran : Stupor</li> </ul>	<p>Setelah dilakukan Intervensi keperawatan selama 3x24 jam diharapkan kapasitas adaptif intrakranial meningkat dengan Kriteria hasil :</p> <ul style="list-style-type: none"> <li>- Tingkat kesadaran meningkat</li> <li>- Postur desebrasi (ekstensi) menurun</li> <li>- papiledema menurun</li> <li>- tekanan darah membaik</li> <li>- tekanan nadi membaik</li> </ul>	<p><b>Manajemen peningkatan tekanan intrakranial Observasi</b></p> <ul style="list-style-type: none"> <li>- Identifikasi penyebab peningkatan TIK (mis. gangguan metabolisme, lesi, edema serebral)</li> <li>- monitor tanda dan gejala peningkatan TIK (mis. tekanan darah meningkat, tekanan nadi melebar, bradikardia, pola nafas ireguler, kesadaran menurun)</li> </ul>	<p><b>Manajemen peningkatan tekanan Observasi</b></p> <ul style="list-style-type: none"> <li>- untuk mengetahui peningkatan TIK</li> <li>- untuk mendeteksi tanda-tanda bahaya</li> </ul> <p><b>Terapeutik</b></p> <ul style="list-style-type: none"> <li>- lingkungan yang tenang dapat memberikan kenyamanan pada pasien</li> <li>- meningkatkan ekspansi paru dan memudahkan pernapasan</li> <li>- dimana bila PaCO<sub>2</sub> mening katterjadi vasodilatasi pembuluh darah vaskuler</li> </ul>

<ul style="list-style-type: none"> <li>- nampak lesi pada mata</li> <li>- Riwayat penyakit hipertensi</li> <li>- riwayat stroke ke 3</li> <li>- Riwayat hemiparese</li> </ul> <p><b>MSCT Scan Kepala</b></p> <p><b>Kesan:</b></p> <p>Massa extracranial regio parietal sinistra suspek primary bone tumor dd/ metastasis</p> <p><b>Hasil pemeriksaan lab</b></p> <p>Natrium 156 Mmol/l (136- 145)</p>		<ul style="list-style-type: none"> <li>- Monitor status pernapasan</li> </ul> <p><b>Terapeutik</b></p> <ul style="list-style-type: none"> <li>- minimalkan stimulus dengan menyediakan lingkungan yang tenang</li> <li>- berikan posisi semi fowler</li> <li>- atur ventilator agar PaCo2 optimal Berdasarkan intervensi EBPN menurut (Ni Putu et al., 2023)</li> <li>- Berikan Terapi <i>Foot Massage</i></li> </ul> <p><b>Edukasi</b></p> <ul style="list-style-type: none"> <li>- Kolaborasi pemberian sedasi dan anti konvulsan, jika perlu</li> </ul>	<ul style="list-style-type: none"> <li>- Posisi head of bed menunjukkan aliran balik darah dari bagian bagian inferior menuju ke atrium kanan cukup baik karena resistensi pembuluh darah dan tekanan atrium kanan tidak terlalu tinggi, sehingga volume darah yang masuk (venous return) ke atrium kanan cukup baik dan tekanan pengisian ventrikel kanan (preload) meningkat, yang dapat mengarah pada peningkatan stroke volume dan cardiac output.</li> <li>- ROM pasif pada ekstremitas atas dan ekstremitas bawah. pembuluh darah menjadi elastis dan terjadi fase dilatasi pada pembuluh darah maka aliran darah menuju ke jantung menjadi lancar yang</li> </ul>
---	---	--	--

				<p>menyebabkan kerja jantung stabil sehingga kemampuan jantung dalam memompa darah meningkat kemudian terjadi peningkatan tekanan darah.</p> <ul style="list-style-type: none"> <li>- Perubahan posisi lateral atau miring, mempengaruhi aliran balik darah yang menuju ke jantung sehingga terjadi peningkatan volume jantung oleh karena itu kemampuan jantung dalam memompa darah meningkat</li> </ul> <p><b>Edukasi</b></p> <ul style="list-style-type: none"> <li>- Sebagai terapi <b>anti</b> kejang.</li> </ul>
4.	<p>Gangguan Mobilitas Fisik dengan Penurunan Kekuatan Otot dibuktikan dengan DS: Sulit dikaji DO:</p> <ul style="list-style-type: none"> <li>- Pasien terpasang ventilator dan hanya terbaring di tempat tidur</li> <li>- Kekuatan otot sulit dikaji</li> <li>- Pergerakan Ekstremitas</li> </ul>	<p>Tujuan: Setelah dilakukan intervensi selama 3x24 jam, diharapkan mobilitas fisik meningkat dengan Kriteria hasil:</p> <ul style="list-style-type: none"> <li>- Pergerakan ekstremitas meningkat</li> <li>- Kekuatan otot meningkat</li> <li>- Gerakan terbatas</li> </ul>	<p><b>Dukungan Mobilisasi Observasi</b></p> <ul style="list-style-type: none"> <li>- Identifikasi adanya nyeri atau keluhan fisik lainnya</li> <li>- Identifikasi toleransi fisik melakukan pergerakan</li> <li>- Monitor frekuensi jantung dan tekanan darah sebelum memulai mobilisasi</li> </ul>	<p><b>Dukungan Mobilisasi Observasi</b></p> <ul style="list-style-type: none"> <li>- Untuk mengetahui faktor penyebab keterbatasan gerak</li> <li>- Menentukan batas gerakan yang akan dilakukan</li> <li>- Mengetahui perkembangan klien</li> </ul>

	<p>(pasif)</p> <ul style="list-style-type: none"> <li>- Barthel index :0 (kebutuhan total)</li> </ul> <p><b>Hasil pemeriksaan lab</b></p> <ul style="list-style-type: none"> <li>- Ureum 112</li> <li>- Mg/dl (10-50)</li> </ul>	<p>menurun</p> <ul style="list-style-type: none"> <li>- Kelemahan fisik menurun</li> </ul>	<ul style="list-style-type: none"> <li>- Monitor kondisi umum selama melakukan mobilisasi</li> </ul> <p><b>Terapeutik</b></p> <ul style="list-style-type: none"> <li>- Fasilitasi aktivitas mobilisasi dengan alat bantu (mis. pagar tempat tidur)</li> <li>- Fasilitasi melakukan pergerakan, jika perlu</li> <li>- Libatkan keluarga untuk membantu pasien dalam meningkatkan pergerakan</li> </ul> <p><b>Edukasi</b></p> <ul style="list-style-type: none"> <li>- Jelaskan tujuan dan prosedur mobilisasi</li> <li>- Anjurkan melakukan mobilisasi dini</li> <li>- Anjurkan mobilisasi sederhana yang harus dilakukan</li> </ul>	<ul style="list-style-type: none"> <li>- Mengetahui perkembangan klien</li> </ul> <p><b>Terapeutik</b></p> <ul style="list-style-type: none"> <li>- Membantu pasien agar mudah dalam melakukan aktivitas</li> <li>- Gerakan tubuh aktif atau pasif untuk mempertahankan atau memperbaiki fleksibilitas sendi</li> <li>- Membantu pasien agar mudah dalam melakukan aktivitas</li> </ul> <p><b>Edukasi</b></p> <ul style="list-style-type: none"> <li>- Memberikan pemahaman mengenai manfaat tindakan yang akan dilakukan</li> <li>- Untuk meminimalkan kekakuan sendi Ambulasi dini baik bagi sirkulasi, pemulihan peristaltik usus, dan mempercepat</li> <li>- Proses penyembuhan luka</li> </ul>
5.	<p>Defisit perawatan diri berhubungan dengan kelemahan dibuktikan dengan DS:</p>	<p>Tujuan: setelah dilakukan intervensi keperawatan selama 3x24 jam maka <b>perawatan diri</b></p>	<p><b>Dukungan perawatan diri Observasi</b></p> <ul style="list-style-type: none"> <li>- Identifikasi kebiasaan aktivitas</li> </ul>	<p><b>Dukungan Perawatan Diri Observasi</b></p> <ul style="list-style-type: none"> <li>- Mengetahui kegiatan</li> </ul>

	<p>Sulit dikaji DO:</p> <ul style="list-style-type: none"> <li>- Pergerakan Ekstremitas (pasif)</li> <li>- GCS E2 M2 Vx (ETT)</li> </ul> <p>Kesadaran : Stupor</p> <ul style="list-style-type: none"> <li>- Pasien terpasang ventilator dan hanya terbaring di tempat tidur terdapat lesi pada mata mukosa bibir agak kering nampak oedem kedua jari dan telapak tangan kuku kaki nampak panjang</li> </ul> <p>Barthel index :0 (kebutuhan total)</p>	<p><b>meningkat</b> dengan kriteria hasil:</p> <ul style="list-style-type: none"> <li>- Kemampuan mandi meningkat</li> <li>- Kemampuan mengenakan pakaian meningkat</li> <li>- Kemampuan makan meningkat</li> <li>- Kemampuan ke toilet meningkat</li> </ul>	<p>perawatan diri sesuai usia</p> <ul style="list-style-type: none"> <li>- Monitor tingkat kemandirian</li> <li>- Identifikasi kebutuhan alat bantu kebersihan diri, berpakaian, berhias, dan makan</li> </ul> <p><b>Terapeutik</b></p> <ul style="list-style-type: none"> <li>- Sediakan lingkungan yang terapeutik</li> <li>- Siapkan keperluan pribadi</li> <li>- Damping dalam melakukan perawatan diri sampai mandiri</li> </ul> <p><b>Edukasi</b></p> <ul style="list-style-type: none"> <li>- Anjurkan melakukan perawatan diri secara konsisten sesuai kemampuan</li> </ul>	<p>perawatan diri yang dilakukan</p> <ul style="list-style-type: none"> <li>- Mengetahui kemampuan perawatn diri sendiri</li> <li>- Mengetahui kebutuhan alat perawatan diri</li> </ul> <p><b>Terapeutik</b></p> <ul style="list-style-type: none"> <li>- Memberikan kenyamanan pada pasien</li> <li>- Untuk mempersiapkan kebutuhan pribadi</li> <li>- Untuk membantu melakukan perawatan diri</li> </ul> <p><b>Edukasi</b></p> <ul style="list-style-type: none"> <li>- Untuk melatih melakukan perawatan diri secara mandiri</li> </ul>
6.	<p>Termoregulasi tidak efektif berhubungan dengan proses penyakit (infeksi) dibuktikan dengan DS: Sulit dikaji</p>	<p>Tujuan: Setelah dilakukan intervensi selama 3x24jam, diharapkan termoregulasi membaik dengan Kriteria hasil:</p>	<p><b>Regulasi temperatur Observasi</b></p> <ul style="list-style-type: none"> <li>- monitor tekanan darah</li> <li>- frekuensi pernapasan dan nadi monitor dan catat</li> </ul>	<p><b>Pencegahan Infeksi Observasi</b></p> <ul style="list-style-type: none"> <li>- Untuk mengetahui perkembangan ada tidaknya peningkatan</li> </ul>

<p>Do</p> <ul style="list-style-type: none"> <li>- suhu : 37.2 0C</li> <li>- akral teraba dingin</li> </ul> <p><b>Hasil pemeriksaan laboratorium</b></p> <ul style="list-style-type: none"> <li>- SGPT 81 u/L (&lt;41)</li> <li>- CRP Kuantitatif &gt;130.0 ( &lt;5)</li> <li>- Prokalsitonin 1.50 Mg/ml (&lt;0,05)</li> <li>- WBC 11.7 10<sup>3</sup>/ul (4.00-10.0)</li> <li>- NEUT 94.0 %</li> <li>- LYMPH 4.0 %</li> <li>- MONO 1.8 %</li> <li>- EO 0.0 10<sup>3</sup>/ul</li> <li>- LED I 54 mm</li> </ul> <p><b>MSCT Scan Kepala</b></p> <p><b>Kesan:</b></p> <p>Massa extracranial regio parietal sinistra suspek primary bone tumor dd/ metastasis</p>	<ul style="list-style-type: none"> <li>- takikardi menurun</li> <li>- takipnea menurun</li> <li>- suhu tubuh membaik</li> <li>- tekanan darah membaik</li> </ul>	<p>tanda dan gejala hipotermia atau hipertermia</p> <p><b>Terapeutik</b></p> <ul style="list-style-type: none"> <li>- pasang alat pemantau suhu jika perlu</li> <li>- tingkatkan asupan cairan dan nutrisi yang adekuat</li> </ul> <p><b>Kolaborasi</b></p> <ul style="list-style-type: none"> <li>- Kolaborasi pemberian antipiretik, jika perlu</li> </ul>	<p>tekanan intrakranial</p> <ul style="list-style-type: none"> <li>- mencegah terjadinya pasien kedinginan</li> </ul> <p><b>Terapeutik</b></p> <ul style="list-style-type: none"> <li>- memudahkan memantau suhu tubuh pasien</li> <li>- minuman berkarbonat untuk mengganti natrium dan kalium ...</li> </ul> <p><b>Kolaborasi</b></p> <p>Hipertermia harus dikenali dan diobati dengan tepat untuk menghindari komplikasi yang serius</p>
<p>7.</p> <p>Resiko Luka tekan ditandai dengan penurunan mobilitas ditandai dengan</p> <p>DS : Sulit dikaji</p> <p>DO :</p> <ul style="list-style-type: none"> <li>- Diagnosis medis: Tumor Intrakranial</li> <li>- nampak kedua tangan di</li> </ul>	<p>Tujuan: setelah dilakukan intervensi keperawatan selama 3x24 jam maka <b>integritas kulit dan jaringan meningkat</b> dengan kriteria hasil:</p> <ul style="list-style-type: none"> <li>- elastisitas meningkat</li> </ul>	<p><b>Pencegahan luka tekan Observasi</b></p> <ul style="list-style-type: none"> <li>- Periksa luka tekan menggunakan skala Imis. Norton, Skala Braden)</li> <li>- Periksa adanya luka</li> </ul>	<p><b>Pencegahan luka tekan Observasi</b></p> <ul style="list-style-type: none"> <li>- Norton scale merupakan alat penilaian resiko ulkus luka tekan pertama yang dapat dijadikan sebagai</li> </ul>

	<p>restrain</p> <ul style="list-style-type: none"> <li>- Punggung teraba hangat</li> <li>- Pasien terpasang ventilator dan hanya terbaring di tempat tidur</li> <li>- Pasien terpasang ventilator dan hanya terbaring di tempat tidur</li> <li>- Pergerakan Ekstremitas (pasif)</li> <li>- Barthel index :0 (kebutuhan total)</li> <li>- skoring dekubitus : 13 (beresiko)</li> </ul> <p><b>Hasil pemeriksaan lab</b></p> <ul style="list-style-type: none"> <li>- Albumin 3.1</li> </ul> <p>Gr/dl</p>	<ul style="list-style-type: none"> <li>- perfusi jaringan meningkat</li> <li>- suhu kulit membaik</li> </ul>	<p>tekan sebelumnya</p> <ul style="list-style-type: none"> <li>- Monitor suhu kulit yang tertekan</li> <li>- Monitor kulit di atas tonjolan tulang atau titik tekan saat mengubah posisi</li> <li>- Monitor mobilitas dan aktivitas individu</li> </ul> <p><b>Terapeutik</b></p> <ul style="list-style-type: none"> <li>- Gunakan barrier seperti lotion atau bantalan penyerap air</li> <li>- Ubah posisi dengan hati-hati setiap 1-2 jam</li> <li>- buat jadwal perubahan posisi</li> <li>- Jaga Sprei tetap kering, bersih dan tidak ada kerutan atau lipatan</li> <li>- Hindari menggunakan air hangat dan sabun keras saat mandi</li> <li>- Berikan asupan makanan yang cukup terutama protein, vitamin B</li> </ul>	<p>alat untuk memantau kejadian luka tekan</p> <ul style="list-style-type: none"> <li>- melihat tanda dan gejala dekubitus</li> <li>- suhu kulit yang panas dapat menyebabkan terjadinya luka dekubitus</li> <li>- mengidentifikasi terjadinya luka tekan</li> <li>- melihat kondisi mobilitas pasien</li> </ul> <p><b>Terapeutik</b></p> <ul style="list-style-type: none"> <li>- lotion dapat melembabkan kulit</li> <li>- mengubah posisi dapat memperlancar peredaran darah sehingga tidak terjadi luka tekan akibat kekurangan o<sub>2</sub> dan nutrisi</li> <li>- untuk memantau kondisi pasien</li> <li>- agar tidak menimbulkan terjadinya luka tekan akibat seprei yang lembab</li> <li>- air hangat dapat</li> </ul>
--	--	--	---	---

			<p>dan c, zat besi dan kalori.</p> <p><b>Edukasi</b></p> <ul style="list-style-type: none"> <li>- Jelaskan tanda-tanda kerusakan kulit</li> <li>- Anjurkan melapor jika menemukan tanda-tanda kerusakan kulit</li> <li>- Ajarkan cara merawat kulit</li> </ul>	<p>membuat kulit menjadi lebih mudah iritasi</p> <ul style="list-style-type: none"> <li>- dengan asupan makanan yang cukup dapat meningkatkan sistem imun dan nutrisi pada jaringan kulit</li> </ul>
--	--	--	--	--

**Tabel 4.6 Rencana Tindakan Keperawatan**

### 4.3 Implementasi Evaluasi

Hari/Tanggal	Implementasi Keperawatan
Selasa/12 September 2023 Pukul 14.30 WITA	<p><b>Diagnosis 1</b></p> <ul style="list-style-type: none"> <li>- Memonitor pola nafas <b>Hasil :</b> pola nafas tidak teratur</li> <li>- Memonitor bunyi nafas tambahan <b>Hasil:</b> ada bunyi nafas tambahan (Ronchi )</li> <li>- Memonitor sputum <b>Hasil :</b> ada lendir kental berwarna putih</li> <li>- memosisikan semi fowler atau fowler <b>Hasil:</b> pasien dalam posisi semi fowler</li> <li>- melakukann Penghisapan lendir kurang dari 15 detik <b>Hasil :</b> pasien di suction saat ada lendir yang keluar di ETT, saat sesak dan sebelum diberikan makan dan tampak lendir berwarna putih.</li> <li>- memberikan oksigen</li> </ul>



	<p><b>Hasil :</b> pasien terpasang ventilator mode SIMV. VT : 510 PEEP : 6 T.insp 1:2 F tot : 16</p>
	<p><b>Diagnosis 2</b></p> <ul style="list-style-type: none"> <li>- Memonitor frekuensi irama, kedalaman, dan upaya nafas <b>Hasil :</b> RR : 16 x/ menit. Pola nafas tidak teratur, pasien menggunakan pernapasan dada</li> <li>- Memonitor pola nafas <b>Hasil :</b> pola nafas tidak teratur, takipnea</li> <li>- Memonitor kemampuan batuk efektif <b>Hasil :</b> pasien tidak mampu melakukann batuk efektif karena pasien kesadaran menurun</li> <li>- Memonitor adanya produksi sputum <b>Hasil :</b> terdapat lendir/ sputum kental berwarna putih</li> <li>- mengauskultasi bunyi nafas <b>Hasil :</b> terdengar bunyi Ronchi</li> <li>- Memonitor SPO2 <b>Hasil :</b> 97 %</li> <li>- Memonitor hasil AGD : <b>Hasil :</b> pH : 7,51 PCO2 : 33,3 HCO3 : 27.0 (alkalosis respiratorik dan metabolik)</li> <li>- Mengatur interval pemantauan respirasi sesuai kondisi <b>Hasil:</b> pemantauan respirasi dilakukan setiap jam</li> <li>- Dokumentasikan hasil pemantauan <b>Hasil:</b></li> </ul> <p><b>Pukul 14:00</b> pola nafas takipnea, menggunakan pernapasan dada dan sesekali pernapasan perut, TD: 164/112 mmHg, N: 105x/menit, RR: 16x/menit, S: 36,8 0C.</p> <p><b>Pukul 15:00</b> pola nafas takipnea,TD: 142/90 mmHg, N: 115x/menit, RR: 16x/menit, S: 36,8 0C.</p> <p><b>Pukul 16:00</b> pola nafas takipnea, TD: 145/92 mmHg, N: 100x/menit, RR: 16x/menit, S: 36,8 0C.</p> <p><b>Pukul 17:00</b> pola nafas takipnea, TD: 144/99 mmHg, N: 110x/menit, RR: 16x/menit, S: 36,8 0C.</p> <p><b>Pukul 18:00</b></p>

	<p>pola nafas takipnea, TD: 139/94 mmHg, N: 114x/menit, RR: 20x/menit, S: 36,2 0C.</p> <p><b>Pukul 19:00</b> pola nafas takipnea, TD: 139/90 mmHg, N: 112x/menit, RR: 19x/menit, S: 36,2 0C.</p> <p><b>Pukul 20:00</b> pola nafas takipnea, menggunakan pernapasan dada dan sesekali pernapasan perut, TD: 139/92 mmHg, N: 115x/menit, RR: 16x/menit, S: 36,8 0C.</p> <p><b>Pukul 21:00</b> pola nafas takipnea, menggunakan pernapasan dada, TD: 128/89 mmHg, N: 119x/menit, RR: 20x/menit, S: 36,6 0C.</p> <p><b>Pukul 22:00</b> pola nafas takipnea, TD: 144/83 mmHg, N: 113x/menit, RR: 20x/menit, S: 39,6 0C.</p>
	<p><b>Diagnosis 3</b></p> <ul style="list-style-type: none"> <li>- Mengidentifikasi penyebab peningkatan TIK (mis. gangguan metabolisme, lesi, edema serebral)</li> </ul> <p><b>Hasil:</b> terdapat lesi pada mata, dan hasil <b>MSCT Scan Kepala</b></p> <p><b>Kesan:</b> Massa extracranial regio parietal sinistra suspek primary bone tumor dd/ metastasis</p> <ul style="list-style-type: none"> <li>- Memonitor tanda dan gejala peningkatan TIK (mis. tekanan darah meningkat, tekanan nadi melebar, bradikardia, pola nafas ireguler, kesadaran menurun)</li> <li>- <b>Hasil:</b> TD: 164/112 mmHg, pola nafas ireguler, pasien dalam kesadaran menurun (tersedasi)</li> <li>- Memonitor status pernapasan</li> <li>- <b>Hasil:</b> pernapasan takipnea</li> <li>- meminimalkan stimulus dengan menyediakan lingkungan yang tenang Hasil: dalam ruangan ICU tidak ada penjaga dan diusahakan keadaan lingkungan untuk tetap tenang agar terciptanya lingkungan yang nyaman dan tenang</li> <li>- Memberikan posisi semi fowler</li> <li>- <b>Hasil:</b> pasien dalam keadaan semi fowler</li> <li>- Mengatur ventilator agar PaCo2 optimal</li> <li>- <b>Hasil:</b> pasien terpasang ventilator mode SIMV. VT : 510 PEEP : 6 T.insp 1:2 F tot : 16</li> <li>- Memberikan terapi <i>Foot Massage</i></li> </ul>

	<ul style="list-style-type: none"> <li>- <b>Hasil:</b> pasien diberikan terapi <i>foot massage</i></li> <li>- Kolaborasi pemberian fentanyl, midazolam, Dexmedetomidine</li> <li><b>Hasil:</b> pasien diberikan fentanyl 300 mg/jam IV- Sp, Midazolam 3 mg/jam IV-SP, Dexmedetomidine 0.2 mg/jam IV-SP</li> </ul>
	<p><b>Diagnosis 4</b></p> <ul style="list-style-type: none"> <li>- mengidentifikasi adanya nyeri atau keluhan fisik lainnya</li> <li><b>Hasil :</b> pasien penurunan kesadaran</li> <li>- Mengidentifikasi toleransi fisik melakukann pergerakan</li> <li><b>Hasil :</b> pasien dengan GCS E2 M2 VX (ETT) dan hanya terbaring di tempat tidur</li> <li>- Memonitor frekuensi jantung dan tekanan darah sebelum memulai mobilisasi</li> <li><b>Hasil :</b> TD 164/117 mmHg Kekuatan otot : pasien dalam keadaan tersedasi</li> <li>- Fasilitasi aktivitas mobilisasi dengan alat bantu (mis. Pagar tempat tidur)</li> <li><b>Hasil :</b> tempat tidur pasien terpasang pembatas atau pagar</li> <li>- Memfasilitasi melakukann pergerakan,</li> <li><b>Hasil :</b> membantu pasien MIKA MIKI dan membantu melakukan ROM pasif pada kedua ekstremitasnya</li> </ul>
	<p><b>Diagnosis 5</b></p> <ul style="list-style-type: none"> <li>- Mengidentifikasi kebiasaan aktivitas perawatan diri sesuai usia</li> <li><b>Hasil :</b> pasien dibantu oleh perawat untuk mandi karena pasien kesadaran menurun</li> <li>- Memonitor tingkat kemandirian</li> <li><b>Hasil :</b> pasien dibantu total oleh perawat</li> <li>- Mengidentifikasi kebutuhan alat bantu kebersihan diri, berpakaian, berhias, dan makan</li> <li><b>Hasil :</b> kebutuhan personal hygiene pasien di urus oleh perawat</li> <li>- Menyediakan lingkungan yang terapeutik</li> <li><b>Hasil :</b> saat melakukann kebersihan pasien dijaga privasinya</li> </ul>
	<p><b>Diagnosis 6</b></p> <ul style="list-style-type: none"> <li>- Memonitor tekanan darah frekuensi pernapasan dan nadi</li> <li><b>Hasil:</b> td: 164/112 mmhg, rr: 16x/menit, n: 113x/menit</li> <li>- Memonitor dan catat tanda dan gejala hipotermia atau hipertermia</li> <li><b>Hasil:</b> hasil</li> </ul>

	<p>flowseet/hemodinamik pasien menunjukkan suhu yang tidak stabil, tampak terjadi peningkatan suhu tubuh</p> <ul style="list-style-type: none"> <li>- Memasang alat pemantau suhu jika perlu</li> </ul> <p><b>Hasil:</b> pasien terpasang alat pemantau suhu yang terhubung dengan monitor</p> <ul style="list-style-type: none"> <li>- Kolaborasi pemberian obat meropenem, metamizole</li> </ul> <p><b>Hasil:</b> pasien diberikan meropenem 1 gr/8 jam /IV Metamizole 1 gram/8 jam/IV</p>
	<p><b>Diagnosis 7</b></p> <ul style="list-style-type: none"> <li>- Memeriksa luka tekan menggunakan skala Imis. Norton, Skala Braden)</li> </ul> <p><b>Hasil:</b> hasil skor norton 7 (&lt;14) beresiko tinggi terjadinya dekubitus</p> <ul style="list-style-type: none"> <li>- Memeriksa adanya luka tekan</li> </ul> <p>Sebelumnya</p> <p><b>Hasil:</b> pasien tidak memiliki luka tekan sebelumnya</p> <ul style="list-style-type: none"> <li>- Memonitor suhu kulit yang tertekan</li> </ul> <p><b>Hasil:</b> suhu kulit tertekan teraba hangat</p> <ul style="list-style-type: none"> <li>- Memonitor kulit di atas tonjolan tulang atau titik tekan saat mengubah posisi</li> </ul> <p><b>Hasil:</b> pada saat mengubah posisi kondisi kulit yang tertekan tampak baik</p> <ul style="list-style-type: none"> <li>- Memonitor mobilitas dan aktivitas individu</li> </ul> <p><b>Hasil:</b> pasien dalam penurunan kesadaran (tersedasi) dan hanya terbaring di tempat tidur</p> <ul style="list-style-type: none"> <li>- Menggunakan barrier seperti lotion atau bantalan penyerap air</li> </ul> <p><b>Hasil:</b> setiap habis mandi pasien diberikan handbody dan minyak zaitun pada seluruh tubuhnya</p> <ul style="list-style-type: none"> <li>- Mengubah posisi dengan hati-hati setiap 1-2 jam</li> </ul> <p><b>Hasil:</b> pasien diubah posisinya MIKA MIKI setiap pagi dan sore</p> <ul style="list-style-type: none"> <li>- Membuat jadwal perubahan posisi</li> </ul> <p><b>Hasil:</b> Perubahan posisi setiap pagi dan sore hari</p> <ul style="list-style-type: none"> <li>- Menjaga Sprei tetap kering, bersih dan tidak ada kerutan atau lipatan</li> </ul> <p><b>Hasil:</b> pasien ganti sprej setiap hari apabila selesai mandi dan apabila sprej dalam keadaan basah</p> <ul style="list-style-type: none"> <li>- Menghindari menggunakan air hangat dan sabun keras saat mandi</li> </ul> <p><b>Hasil:</b> pasien dimandikan menggunakan air dingin</p> <ul style="list-style-type: none"> <li>- Memberikan asupan makanan yang cukup terutama protein, vitamin B dan c, zat besi dan kalori.</li> </ul>

	<p><b>Hasil:</b> pasien setiap harinya diberikan makanan bubur saring dan susu setiap 3 kali sehari serta diberikan obat Vit. B complex serta obat Albumin</p>
Rabu/13 September 2023 Pukul 22.30 WITA	<p><b>Diagnosis 1</b></p> <ul style="list-style-type: none"> <li>- Memonitor pola nafas</li> <li>- <b>Hasil :</b> pola nafas tidak teratur</li> <li>- Memonitor bunyi nafas tambahan</li> <li>- <b>Hasil:</b> ada bunyi nafas tambahan (Ronchi )</li> <li>- Memonitor sputum</li> <li>- <b>Hasil :</b> ada lendir kental berwarna putih</li> <li>- memosisikan semi fowler atau fowler</li> <li>- <b>Hasil:</b> pasien dalam posisi semi fowler</li> <li>- melakukann Penghisapan lendir kurang dari 15 detik</li> <li>- <b>Hasil :</b> pasien di suction saat ada lendir yang keluar di ETT, saat sesak dan sebelum diberikan makan dan tampak lendir berwarna putih.</li> </ul>
	<p><b>Diagnosis 2</b></p> <ul style="list-style-type: none"> <li>- Memonitor frekuensi irama, kedalaman, dan upaya nafas</li> <li>- <b>Hasil :</b> RR : 20 x/ menit. Pola nafas tidak teratur, pasien menggunakan pernapasan dada</li> <li>- Memonitor pola nafas</li> <li>- <b>Hasil :</b> pola nafas tidak teratur, takipnea</li> <li>- Memonitor kemampuan batuk efektif</li> <li>- <b>Hasil :</b> pasien tidak mampu melakukann batuk efektif karena pasien kesadaran menurun</li> <li>- Memonitor adanya produksi sputum</li> <li>- <b>Hasil :</b> terdapat lendir/ sputum kental berwarna putih</li> <li>- mengauskultasi bunyi nafas</li> <li>- <b>Hasil :</b> terdengar bunyi Ronchi</li> <li>- Memonitor SPO2</li> <li>- <b>Hasil :</b> 97 %</li> <li>- Memonitor hasil AGD :</li> <li>- <b>Hasil :</b> pH : 7,51 PCO2 : 33,3 HCO3 : 27.0 (alkalosis respiratorik dan metabolik)</li> <li>- Mengatur interval pemantauan respirasi sesuai kondisi</li> </ul>

	<p><b>Hasil:</b> pemantauan respirasi dilakukan setiap jam</p> <ul style="list-style-type: none"> <li>- Dokumentasikan hasil pemantauan</li> </ul> <p><b>Hasil:</b></p> <p><b>Pukul 22:00</b> pola nafas takipnea, menggunakan pernapasan dada dan sesekali pernapasan perut, TD: 157/94 mmHg, N: 105x/menit, RR: 16x/menit, S: 36,7 0C.</p> <p><b>Pukul 23:00</b> pola nafas takipnea, TD: 164/108 mmHg, N: 104x/menit, RR: 16x/menit, S: 36,9 0C.</p> <p><b>Pukul 00:00</b> pola nafas takipnea, TD: 163/100 mmHg, N: 104x/menit, RR: 16x/menit, S: 37,1 0C.</p> <p><b>Pukul 01:00</b> pola nafas takipnea, TD: 166/123 mmHg, N: 102x/menit, RR: 16x/menit, S: 37,0 0C.</p> <p><b>Pukul 02:00</b> pola nafas takipnea, TD: 159/110 mmHg, N: 100x/menit, RR: 20x/menit, S: 37,2 0C.</p> <p><b>Pukul 03:00</b> pola nafas takipnea, TD: 130/100 mmHg, N: 102x/menit, RR: 19x/menit, S: 37,0 0C.</p> <p><b>Pukul 04:00</b> pola nafas takipnea, menggunakan pernapasan dada dan sesekali pernapasan perut, TD: 150/115 mmHg, N: 102/menit, RR: 16x/menit, S: 36,9 0C.</p> <p><b>Pukul 05:00</b> pola nafas takipnea, menggunakan pernapasan dada, TD: 151/115 mmHg, N: 119x/menit, RR: 20x/menit, S: 37 0C.</p> <p><b>Pukul 06:00</b> pola nafas takipnea, TD: 148/100 mmHg, N: 113x/menit, RR: 16x/menit, S: 37,0 0C.</p> <p><b>Pukul 07:00</b> pola nafas takipnea, TD: 150/100 mmHg, N: 102x/menit, RR: 16x/menit, S: 37,0 0C.</p> <p><b>Pukul 08:00</b> pola nafas takipnea, TD: 140/90 mmHg, N: 90x/menit, RR: 16x/menit, S: 37,0 0C.</p>
	<p><b>Diagnosis 3</b></p> <ul style="list-style-type: none"> <li>- Memonitor tanda dan gejala peningkatan TIK (mis. tekanan darah meningkat, tekanan nadi melebar, bradikardia, pola nafas ireguler, kesadaran menurun)</li> </ul>

	<p><b>Hasil:</b> TD: 157/94 mmHg, pola nafas ireguler, pasien dalam kesadaran menurun (tersedasi)</p> <ul style="list-style-type: none"> <li>- Memonitor status pernapasan</li> </ul> <p><b>Hasil:</b> pernapasan takipnea</p> <ul style="list-style-type: none"> <li>- Memberikan Terapi <i>foot Massage</i></li> </ul> <p><b>Hasil:</b> pasien diberikan terapi <i>foot massage</i></p> <ul style="list-style-type: none"> <li>- Kolaborasi pemberian fentanyl, midazolam, Dexmedetomidine</li> <li>- <b>Hasil:</b> pasien diberikan fentanyl 300 mg/jam IV- Sp Midazolam 3 mg/jam IV-SP Dexmedetomidine 0.2 mg/jam IV-SP</li> </ul>
	<p><b>Diagnosis 4</b></p> <ul style="list-style-type: none"> <li>- mengidentifikasi adanya nyeri atau keluhan fisik lainnya</li> </ul> <p><b>Hasil :</b> pasien penurunan kesadaran</p> <ul style="list-style-type: none"> <li>- Mengidentifikasi toleransi fisik melakukann pergerakan</li> </ul> <p><b>Hasil :</b> pasien dengan GCS E2 M2 Vx (ETT) dan hanya terbaring di tempat tidur</p> <ul style="list-style-type: none"> <li>- Memonitor frekuensi jantung dan tekanan darah sebelum memulai mobilisasi</li> </ul> <p><b>Hasil :</b> TD: 157/94 mmHg N: 105x/menit Kekuatan otot : pasien dalam keadaan tersedasi Memfasilitasi melakukan pergerakan,</p> <p><b>Hasil :</b> membantu pasien MIKA MIKI dan membantu melakukan ROM pasif pada kedua ekstremitasnya</p>
	<p><b>Diagnosis 6</b></p> <ul style="list-style-type: none"> <li>- Meonitor tekanan darah frekuensi pernapasan dan nadi</li> </ul> <p><b>Hasil:</b> TD: 157/94 mmHg, N: 105x/menit, RR: 16x/menit</p> <ul style="list-style-type: none"> <li>- Memonitor dan catat tanda dan gejala hipotermia atau hipertermia</li> </ul> <p><b>Hasil:</b> hasil flowsheet/hemodinamik pasien menunjukkan suhu yang tidak stabil, tampak terjadi peningkatan suhu tubuh</p> <ul style="list-style-type: none"> <li>- Kolaborasi pemberian obat meropenem, metamizole <b>Hasil:</b> pasien diberikan meropenem 1 gr/8 jam /IV Metamizole 1 gram/8 jam/IV</li> </ul>
	<p><b>Diagnosis 7</b></p> <ul style="list-style-type: none"> <li>- Memonitor suhu kulit yang tertekan</li> </ul> <p><b>Hasil:</b> suhu kulit tertekan teraba hangat</p> <ul style="list-style-type: none"> <li>- Memonitor kulit di atas tonjolan tulang atau titik tekan saat mengubah posisi</li> </ul>

	<ul style="list-style-type: none"> <li>- <b>Hasil:</b> pada saat mengubah posisi kondisi kulit yang tertekan tampak baik</li> <li>- Memonitor mobilitas dan aktivitas individu <b>Hasil:</b> pasien dalam penurunan kesadaran (tersedasi) dan hanya terbaring di tempat tidur</li> <li>- Menggunakan barrier seperti lotion atau bantalan penyerap air</li> <li>- <b>Hasil:</b> setiap habis mandi pasien diberikan handbody</li> </ul>
Kamis, 14 September 2023 pukul 09.00	<p><b>Diagnosis 1</b></p> <ul style="list-style-type: none"> <li>- Memonitor pola nafas <b>Hasil :</b> pola nafas tidak teratur</li> <li>- Memonitor bunyi nafas tambahan <b>Hasil:</b> ada bunyi nafas tambahan (Ronchi )</li> <li>- Memonitor sputum <b>Hasil :</b> ada lendir kental berwarna putih</li> <li>- memosisikan semi fowler atau fowler <b>Hasil:</b> pasien dalam posisi semi fowler</li> <li>- melakukan Penghisapan lendir kurang dari 15 detik <b>Hasil :</b> pasien di suction saat ada lendir yang keluar di ETT, saat sesak dan sebelum diberikan makan dan tampak lendir berwarna putih.</li> </ul>
	<p><b>Diagnosis 2</b></p> <ul style="list-style-type: none"> <li>- Memonitor frekuensi irama, kedalaman, dan upaya nafas <b>Hasil :</b> RR : 18 x/ menit. Pola nafas tidak teratur, pasien menggunakan pernapasan dada</li> <li>- Memonitor pola nafas <b>Hasil :</b> pola nafas tidak teratur, takipnea</li> <li>- Memonitor kemampuan batuk efektif <b>Hasil :</b> pasien tidak mampu melakukan batuk efektif karena pasien kesadaran menurun</li> <li>- Memonitor adanya produksi sputum <b>Hasil :</b> terdapat lendir/ sputum kental berwarna putih</li> <li>- mengauskultasi bunyi nafas <b>Hasil :</b> terdengar bunyi Ronchi</li> <li>- Memonitor SPO2 <b>Hasil :</b> 100 %</li> <li>- Memonitor hasil AGD <b>Hasil :</b> pH : 7,51 PCO2 : 33,3 HCO3 : 27.0</li> </ul>



	<p>(alkalosis respiratorik dan metabolik)</p> <ul style="list-style-type: none"> <li>- Mengatur interval pemantauan respirasi sesuai kondisi</li> </ul> <p><b>Hasil:</b> pemantauan respirasi dilakukan setiap jam</p> <ul style="list-style-type: none"> <li>- Dokumentasikan hasil pemantauan</li> </ul> <p><b>Hasil:</b></p> <p><b>Pukul 07:00</b> pola nafas takipnea, menggunakan pernapasan dada dan sesekali pernapasan perut, TD: 125/79 mmHg, N: 82 x/menit, RR: 16x/menit, S: 36,5 0C.</p> <p><b>Pukul 08:00</b> pola nafas takipnea, TD: 139/92 mmHg, N: 85 x/menit, RR: 16x/menit, S: 36,6 0C.</p> <p><b>Pukul 09:00</b> pola nafas takipnea, TD: 131/86 mmHg, N: 86 x/menit, RR: 16x/menit, S: 37,1 0C.</p> <p><b>Pukul 10:00</b> pola nafas takipnea, TD: 125/80 mmHg, N: 86 x/menit, RR: 16x/menit, S: 37,0 0C.</p> <p><b>Pukul 11:00</b> pola nafas takipnea, TD: 132/88 mmHg, N: 86 x/menit, RR: 20x/menit, S: 37,7 0C.</p> <p><b>Pukul 12:00</b> pola nafas takipnea, TD: 156/98 mmHg, N: 92 x/menit, RR: 19x/menit, S: 37,8 0C.</p> <p><b>Pukul 13:00</b> pola nafas takipnea, menggunakan pernapasan dada dan sesekali pernapasan perut, TD: 155/101 mmHg, N: 92/menit, RR: 20x/menit, S: 38.0 0C.</p>
	<p><b>Diagnosis 3</b></p> <ul style="list-style-type: none"> <li>- Memonitor tanda dan gejala peningkatan TIK (mis. tekanan darah meningkat, tekanan nadi melebar, bradikardia, pola nafa ireguler, kesadaran menurun)</li> </ul> <p><b>Hasil:</b> TD: 125/79 mmHg, pola nafas ireguler, pasien dalam kesadaran menurun (tersedasi)</p> <ul style="list-style-type: none"> <li>- Memonitor status pernapasan</li> </ul> <p><b>Hasil:</b> pernapasan takipnea</p> <ul style="list-style-type: none"> <li>- Memberikan <i>terapi foot massage</i></li> </ul> <p><b>Hasil:</b> pasien diberikan <i>terapi foot massage</i></p> <ul style="list-style-type: none"> <li>- Kolaborasi pemberian fentanyl, midazolam, Dexmedetomidine</li> </ul>

	<p><b>Hasil:</b> pasien diberikan fentanyl 300 mg/jam IV- Sp Midazolam 3 mg/jam IV-SP Dexmedetomidine 0.2 mg/jam IV-SP</p>
	<p><b>Diagnosis 4</b></p> <ul style="list-style-type: none"> <li>- mengidentifikasi adanya nyeri atau keluhan fisik lainnya <b>Hasil :</b> pasien penurunan kesadaran</li> <li>- Mengidentifikasi toleransi fisik melakukan pergerakan <b>Hasil :</b> pasien dengan GCS E2 M3 Vx (ETT) dan hanya terbaring di tempat tidur</li> <li>- Memonitor frekuensi jantung dan tekanan darah sebelum memulai mobilisasi <b>Hasil :</b> 131/86 mmHg, N: 86 x/menit Kekuatan otot : pasien dalam keadaan tersedasi</li> <li>- Memfasilitasi melakukan pergerakan, <b>Hasil :</b> membantu pasien MIKA MIKI dan membantu melakukan ROM pasif pada kedua ekstremitasnya</li> </ul>
	<p><b>Diagnosis 6</b></p> <ul style="list-style-type: none"> <li>- Memonitor tekanan darah frekuensi pernapasan dan nadi <b>Hasil:</b> 149/101 mmHg, N: 86 x/menit, RR: 10 x/menit</li> <li>- Memonitor dan catat tanda dan gejala hipotermia atau hipertermia <b>Hasil:</b> hasil flowsheet/hemodinamik pasien menunjukkan suhu yang tidak stabil, tampak terjadi peningkatan suhu tubuh</li> <li>- Kolaborasi pemberian obat meropenem, metamizole <b>Hasil:</b> pasien diberikan meropenem 1 gr/8 jam /IV Metamizole 1 gram/8 jam/IV</li> </ul>
	<p><b>Diagnosis 7</b></p> <ul style="list-style-type: none"> <li>- Memonitor suhu kulit yang tertekan <b>Hasil:</b> suhu kulit tertekan terasa hangat</li> <li>- Memonitor kulit di atas tonjolan tulang atau titik tekan saat mengubah posisi <b>Hasil:</b> pada saat mengubah posisi kondisi kulit yang tertekan tampak baik</li> <li>- Memonitor mobilitas dan aktivitas individu <b>Hasil:</b> pasien dalam penurunan kesadaran (tersedasi) dan hanya terbaring di tempat tidur</li> <li>- Menggunakan barrier seperti lotion atau bantalan penyerap air <b>Hasil:</b> setiap habis mandi pasien diberikan handbody dan minyak zaitun pada</li> </ul>

	seluruh tubuhnya - Mengubah posisi dengan hati-hati setiap 1-2 jam <b>Hasil:</b> pasien diubah posisinya MIKA MIKI setiap pagi dan sore
--	---

**Table 4.7 Implementasi**

**4.4 Evaluasi**

<b>Evaluasi Keperawatan</b>
<p><b>SELASA 12 SEPTEMBER 2023 PUKUL 21.05 WITA</b></p> <p><b>Diagnosis 1</b></p> <p><b>S : -</b></p> <p><b>O :</b></p> <ul style="list-style-type: none"> <li>- Pola nafas tidak teratur</li> <li>- Ada bunyi nafas tambahan (Ronchi)</li> <li>- Ada lendir kental berwarna putih</li> <li>- Pasien terpasang ventilator mode SIMV. VT : 510 PEEP : 6 T.insp 1:2 F tot : 16</li> <li>- RR: 20 x/menit</li> <li>- intake/ 24 jam : 2246 cc/ 24 jam</li> </ul> <p><b>A:</b> masalah bersihan jalan nafas tidak efektif tida teratasi</p> <p><b>P :</b> lanjutkan intervensi</p> <ul style="list-style-type: none"> <li>- monitor pola nafas</li> <li>- monitor bunyi nafas tambahan</li> <li>- monitor sputum</li> <li>- posisikan semi fowler atau fowler</li> <li>- lakukan penghisapan lendir kurang dari 15 detik</li> </ul>
<p><b>Diagnosis 2</b></p> <p><b>S :-</b></p> <p><b>O :</b></p> <ul style="list-style-type: none"> <li>- RR : 16 x/ menit. Pola nafas tidak teratur</li> </ul>

- Pasien kesadaran menurun (tersedasi)
- terdapat lendir/ sputum kental berwarna putih
- terdengar bunyi Ronchi
- **AGD** : pH : 7,51 PCO<sub>2</sub> : 33,3 HCO<sub>3</sub> : 27.0  
(alkalosis respiratorik da metabolik)

**A**: masalah gangguan pertukaran gas tidak teratasi

**P** : lanjutkan intervensi

- Monitor frekuensi, irama da upaya nafas
- Monitor pola nafas

### Diagnosis 3

**S** :-

**O** :

- TD: 144/83 mmHg
- kesadaran menurun (dalam keadaan tersedasi)
- Kesadaran stupor
- GCS: E2 M2 Vx (ETT)
- ekstremitas tampak kaku
- tampak adanya lesi pada mata
- N: 113 x/menit

**A**: masalah Penurunan kapasitas adaptif intrakranial belum teratasi

**P** : lanjutkan intervensi

- monitor tanda dan gejala peningkatan TIK
- Monitor status pernapasan

### Diagnosis 4

**S** :-

**O** :

- pasien penurunan kesadaran
- pasien dengan GCS E2 M2 Vx (ETT) dan hanya terpabring di tempat tidur
- TD 164/117 mmHg
- Rentang gerak pasien (ROM) pasif
- Kekuatan otot pasien dalam keadaan tersedasi

<p><b>A:</b> masalah gangguan mobilitas fisik belum teratasi</p> <p><b>P :</b> lanjutkan intervensi</p> <ul style="list-style-type: none"> <li>- Identifikasi adanya nyeri atau keluhan fisik lainnya</li> <li>- Identifikasi toleransi fisik</li> <li>- Monitor frekuensi jantung dan tekanan darah</li> <li>- Fasilitasi melakukan pergerakan</li> </ul>
<p><b>Diagnosis 5</b></p> <p><b>S:</b> -</p> <p><b>O:</b></p> <ul style="list-style-type: none"> <li>- Pasien penurunan kesadaran</li> <li>- Pasien dibantu total oleh perawat terkait personal hygienenya</li> <li>- Pasien mandi 1 kali sehari</li> </ul> <p><b>A :</b> masalah defisit perawatan diri teratasi</p> <p><b>P :</b> pertahankan intervensi</p>
<p><b>Diagnosis 6</b></p> <p><b>S:</b> -</p> <p><b>O:</b></p> <ul style="list-style-type: none"> <li>- RR: 16 x /menit, N: 113 x/menit</li> <li>- pernapasan takipnea</li> <li>- suhu tubuh 39,6 0C</li> </ul> <p><b>A:</b> masalah Termoregulasi tidak efektif belum teratasi</p> <p><b>P :</b> lanjutkan intervensi</p> <ul style="list-style-type: none"> <li>- monitor tekanan darah frekuensi pernapasan dan nadi</li> <li>- monitor dan catat tanda dan gejala hipotermia atau hipertermia</li> </ul> <p>Kolaborasi pemberian antipiretik, jika perlu</p>
<p><b>Diagnosis 7</b></p> <p><b>S:</b> -</p> <p><b>O :</b></p> <ul style="list-style-type: none"> <li>- keadaan kulit kering</li> <li>- pasien dalam penurunan kesadaran (tersedasi) dan hanya terbaring di tempat tidur</li> </ul>

- suhu kulit pada daerah tertekan teraba hangat

**A:** masalah resiko luka tekan belum teratasi

**P:** lanjutkan intervensi

- Monitor suhu kulit yang tertekan
- Monitor kulit di atas tonjolan tulang atau titik tekan saat mengubah posisi
- Monitor mobilitas dan aktivitas individu
- Gunakan barrier seperti lotion atau bantalan penyerap air
- Ubah posisi dengan hati-hati setiap 1-2 jam

**RABU, 13 SEPTEMBER 2023 PUKUL 06.30 WITA**

**Diagnosis 1**

**S:-**

**O:**

- Pola nafas tidak teratur
- Ada bunyi nafas tambahan (Ronchi)
- Ada lendir kental berwarna putih
- Pasien terpasang ventilator mode SIMV.intake/ 24 jam : 1122cc/ 24 jam

**A:** masalah bersihan jalan nafas tida efektif tidak teratasi

**P:** lanjutkan intervensi

- monitor pola nafas
- monitor bunyi nafas tambahan
- monitor sputum
- posisikan semi fowler atau fowler
- lakukan penghisapan lendir kurang dari 15 detik

**Diagnosis 2**

**S:-**

**O:**

- RR : 20 x/ menit. Pola nafas tidak teratur
- Pasien kesadaran menurun (tersedasi)
- terdapat lendir/ sputum kental berwarna putih
- terdengar bunyi Ronchi
- AGD : pH : 7,51 PCO2 : 33,3 HCO3 : 27,0

- (alkalosis respiratorik da metabolik)
- A:** masalah gangguan pertukaran gas tidak teratasi
- P :** lanjutkan intervensi
  - Monitor frekuensi, irama da upaya nafas
  - Monitor pola nafas
  - Monitor kemampuan batuk efektif
  - Monitor hasil AGD
  - monitor SPO2
  - Atur interval pemantauan respirasi sesuai kondisi
  - Dokumentasikan hasil pemantauan

### **Diagnosis 3**

**S :-**

**O :**

- kesadaran stupor
- GCS: E2 M3 Vx (ETT)
- TD: 148/100 mmHg
- ekstremitas tampak kaku
- tampak adanya lesi pada mata
- N: 113 x/menit

**A:** masalah Penurunan kapasitas adaptif intrakranial belum teratasi

**P :** lanjutkan intervensi

- monitor tanda dan gejala peningkatan TIK
- Monitor status pernapasan
- Kolaborasi pemberian fentanyl, midazolam, Dexmedetomidine

### **Diagnosis 4**

**S :-**

**O :**

- pasien penurunan kesadaran
- pasien dengan GCS E2 M3 Vx (ETT) dan hanya terpabring di tempat tidur
- TD: 148/100 mmHg
- Rentang gerak pasien (ROM ) pasif
- Kekuatan otot pasien dalam keadaan tersedasi

**A:** masalah gangguan mobilitas fisik belum teratasi

**P :** lanjutkan intervensi

- Identifikasi adanya nyeri atau keluhan fisik lainnya
- Identifikasi toleransi fisik
- Monitor frekuensi jantung dan tekanan darah
- Fasilitasi melakukan pergerakan

**Diagnosis 6**

**S: -**

**O:**

- TD: 148/100 mmHg, N: 113x/menit, RR: 20x/menit
- pernapasan takipnea
- S: 37,0 OC

**A:** masalah Termoregulasi tidak efektif belum teratasi

**P :** lanjutkan intervensi

- monitor tekanan darah frekuensi pernapasan dan nadi
- monitor dan catat tanda dan gejala hipotermia atau hipertermia
- Kolaborasi pemberian antipiretik, jika perlu

**Diagnosis 7**

**S: -**

**O :**

- keadaan kulit kering
- pasien dalam penurunan kesadaran (tersedasi) dan hanya terbaring di tempat tidur
- suhu kulit pada daerah tertekan terasa hangat

**A:** masalah resiko luka tekan belum teratasi

**P :** lanjutkan intervensi

- Monitor suhu kulit yang tertekan
- Monitor kulit di atas tonjolan tulang atau titik tekan saat mengubah posisi
- Monitor mobilitas dan aktivitas individu
- Gunakan barrier seperti lotion atau bantal penyerap air
- Ubah posisi dengan hati-hati setiap 1-2 jam



**KAMIS, 14 SEPTEMBER 2023 PUKUL 13.00 WITA**

**Diagnosis 1**

**S :-**

**O :**

- Pola nafas tidak teratur
- Ada bunyi nafas tambahan (Ronchi)
- Ada lendir kental berwarna putih
- Pasien terpasang ventilator mode SIMV. VT : 510 PEEP : 6 T.insp 1:2 F tot : 16
- RR: 20 x/menit
- intake/ 24 jam : 1134
- cc/ 24 jam

**A:** masalah bersihan jalan nafas tidak efektif tidak teratasi

**P :** lanjutkan intervensi

- monitor pola nafas
- monitor bunyi nafas tambahan
- monitor sputum
- posisikan semi fowler atau fowler
- lakukan penghisapan lendir kurang dari 15 detik

**Diagnosis 2**

**S :- O :**

- RR : 20 x/ menit. Pola nafas tidak teratur
- Pasien kesadaran menurun (tersedasi)
- terdapat lendir/ sputum kental berwarna putih
- terdengar bunyi Ronchi
- **AGD :** pH : 7,51 PCO<sub>2</sub> : 33,3 HCO<sub>3</sub> : 27.0  
(alkalosis respiratorik da metabolik)

**A:** masalah gangguan pertukaran gas tidak teratasi

**P :** lanjutkan intervensi

- Monitor frekuensi, irama dan upaya nafas
- Monitor pola nafas
- Monitor kemampuan batuk efektif
- Monitor hasil AGD
- monitor SPO2
- Atur interval pemantauan respirasi sesuai kondisi
- Dokumentasikan hasil pemantauan

### Diagnosis 3

#### S :- O :

- kesadaran Stupor
- GCS: E3 M3 Vx (ETT)
- TD: 155/101 mmHg
- ekstremitas tampak kaku
- tampak adanya lesi pada mata
- N: 92 x/menit

**A:** masalah Penurunan kapasitas adaptif intrakranial belum teratasi

**P:** lanjutkan intervensi

- monitor tanda dan gejala peningkatan TIK
- Monitor status pernapasan
- Kolaborasi pemberian fentanyl, midazolam, Dexmedetomidine

### Diagnosis 4

#### S :-

#### O :

- pasien penurunan kesadaran
- pasien dengan GCS: E3 M3 Vx (ETT)
- dan hanya terbangun di tempat tidur
- TD: 155/101 mmHg
- Rentang gerak pasien (ROM) pasif
- Kekuatan otot pasien dalam keadaan tersedasi

**A:** masalah gangguan mobilitas fisik belum teratasi **P:** lanjutkan intervensi

- Identifikasi adanya nyeri atau keluhan fisik lainnya
- Identifikasi toleransi fisik
- Monitor frekuensi jantung dan tekanan darah
- Fasilitasi melakukan pergerakan

**Diagnosis 6**

**S:** -

**O:**

- TD: 155/101 mmHg, N: 92/menit, RR: 20x/menit

- pernapasan takipnea

- S: 38.0 OC

**A:** masalah Termoregulasi tidak efektif belum teratasi

**P:** lanjutkan intervensi

- monitor tekanan darah frekuensi pernapasan dan nadi
- monitor dan catat tanda dan gejala hipotermia atau hipertermia
- Kolaborasi pemberian antipiretik, jika perlu

**Diagnosis 7**

**S:** -

**O:**

- keadaan kulit kering, pasien dalam penurunan kesadaran (tersedasi) dan hanya terbaring di tempat tidur
- suhu kulit pada daerah tertekan terasa hangat

**A:** masalah resiko luka tekan belum teratasi

**P:** lanjutkan intervensi

- Monitor suhu kulit yang tertekan
- Monitor kulit di atas tonjolan tulang atau titik tekan saat mengubah posisi
- Monitor mobilitas dan aktivitas individu
- Gunakan barrier seperti lotion atau bantal penyerap air
- Ubah posisi dengan hati-hati setiap 1-2 jam

**4.7 Tabel Evaluasi**

## **BAB V**

### **PEMBAHASAN**

#### **5.1 Analisis Asuhan Keperawatan**

##### **5.1.1 Analisis Pengkajian Keperawatan**

Pengkajian ini dilakukan diruang ICU RSUP Wahidin Sudirohusodo pada tanggal 11 september 2023 pada pukul 09.00 WITA. Pengkajian ini dilakukan pada Ny. D dengan diagnosis medis Tumor Intrakranial. Pasien mengalami penurunan kesadaran sejak tanggal 5 september 2023 post operasi creactomy.

a. B1

Pasien dengan penurunan kesadaran dengan terpasang ventilator, nampak penggunaan otot bantu nafas, pola nafas tidak teratur, pada saat dilakukan pengkajian secara inspeksi didapatkan data adanya penggunaan otot bantu pernapasan, peningkatan produksi sputum dan sesak nafas. Kemudian pada auskultasi terdengar suara nafas tambahan dengan peningkatan produksi secret dan kemampuan batuk yang menurun yang sering didapatkan pada pasien dengan penurunan tingkat kesadaran. Hal ini sejalan dengan teori menurut (Padila, 2013) yang menyatakan bahwa pasien yang mengalami penurunan kesadaran dapat berdampak pada pola pernapasan pasien sehingga terjadinya peningkatan produksi sputum dan adanya penggunaan otot bantu pernapasan. Selain itu, menurut (Nurlia, 2019) pasien penurunan kesadaran yang menggunakan ventilator, biasanya disertai dengan keluhan sesak, batuk disertai dahak, sputum yang bersifat kental dan pasien seringkali menggunakan otot bantu pernapasan.

b. B2

Berdasarkan teori dari (Padila, 2013) didapatkan adanya peningkatan TIK yaitu peningkatan tekanan darah pada pasien yang sering terjadi pada pasien dengan tumor intrakranial. Sementara pada kasus didapatkan adanya peningkatan tekanan darah yaitu 164/118 mmHg, akral teraba dingin. Sehingga kembali disimpulkan bahwa adanya kesinambungan antara kasus dan teori yang telah dikemukakan oleh (Padila, 2013). Hal ini juga sejalan dengan penelitian dari (Khotimul Umam & Joko Susanto, 2019) yang menyatakan bahwa peningkatan TIK merupakan penyebab kematian paling sering pada penderita bedah saraf. Hal ini terjadi padapenderita cedera kepala, strok hemoragik dan trombotik, serta lesi desak ruang seperti tumor otak. Dalam penelitian ini ditegaskan juga bahwa adanya peningkatan TIK dapat ditandai dengan peningkatan tekanan darah sehingga perlu dilakukan pemantauan tekanan darah secara signifikan khususnya pada pasien dengan penurunan kesadaran.

c. B3

Pada teori yang dikemukakan (Padila, 2013) dikemukakan bahwa pasien dengan penyakit tumor intrakranial akan merasakan adanya keluhan nyeri hebat, sehingga perlu dilakukan pemeriksaan adanya pupil unilateral, observasi tingkat kesadaran, kaji status mental, kaji fungsi intelektual, kaji kemampuan bicara. Akan tetapi pada kasus dan teori tidak dapat disimpulkan adanya kesinambungan ataupun kesenjangan karena pada kasus ini pasien dalam kondisi tingkat kesadaran tersedasi menggunakan midazolam 3 mg/jam.

d. B4

Teori yang dikemukakan oleh Padila (2013) untuk mengkaji tanda-tanda inkontinensia akibat ketidakmampuan mengendalikan kandung kemih. Pada kasus didapatkan pasien nampak terpasang kateter urine yang artinya dapat dinilai bahwa ada kesinambungan antara kasus dan teori. Hal ini juga sejalan dengan penelitian menurut (Budionon & Sumirah Budi Pertami, 2019) yang menyatakan bahwa tindakan kateterisasi merupakan tindakan invasif yang biasanya diberikan pada pasien yang mengalami gangguan perkemihan atau pada pasien yang tidak bisa memenuhi kebutuhan dasarnya sebagai manusia secara mandiri seperti pasien dengan penurunan kesadaran dan gangguan mobilisasi. Kondisi ini sejalan dengan kasus diatas dimana pasien menggunakan kateter urin karena pasien tidak mampu memenuhi kebutuhan dasarnya karena dalam keadaan tersedasi.

e. B5

Pada pasien didapatkan nampak terpasang NGT, Peristaltik 7x/menit, tidak ada mual dan muntah , serta pasien dalam kondisi tersedari sehingga sulit dijabarkan apakah ada kesinambungan ataukah kesenjangan antara kasus dan teori sesuai yang dikemukakan Padila (2013) yang mengemukakan bahwa pasien dengan tumor intrakranial terdapat kesulitan menelan atau nafsu makan menurun. Hal ini pun sejalan dengan penelitian menurut (Dian Irawati et al., 2020) yang menyatakan bahwa pasien tersedasi yang dirawat diruang *intensive care unit* (ICU) dilakukan pemasangan NGT untuk pemberian nutrisi enteral. Hal ini dilakukan agar pemenuhan nutrisi pada pasien tetap dilakukan

sebagaimana pasien dalam kondisi sadar. Pemberian nutrisi enteral pada pasien ICU ini lebih dianjurkan dibanding pemberian nutrisi parenteral karena dapat menurunkan resiko komplikasi infeksi yang berhubungan dengan jalur kateter vena sentral dan lama perawatan di ICU dapat berkurang.

f. B6

Pasien dalam kondisi tersedasi menggunakan midazolam 3 mg/jam, kekuatan otot menurun sehingga segala kebutuhan aktivitas pasien dibantu sepenuhnya oleh perawat. Hal ini sejalan dengan penelitian (Hellena Delli, 2019) yang menyatakan bahwa pemberian obat sedasi pada pasien gagal napas bertujuan untuk menginduksi anxiolysis, mencegah terjadinya agitasi, memfasilitasi manipulasi ventilator dan mencegah terjadinya *asynchrony* ventilator.

### 5.1.2 Analisis Diagnosis Keperawatan

Keluhan utama pasien adalah gagal nafas dengan penurunan kesadaran dengan data pasien menggunakan alat bantu nafas menggunakan ventilator mode SIMV, tingkat kesadaran stupor, GCS: E2 M Vx (ETT). Gagal nafas merupakan suatu kondisi dimana sistem respirasi gagal untuk melakukan fungsi pertukaran gas, pemasukan oksigen dan pengeluaran karbon dioksida (Saputra et al., 2023). Pengertian lain gagal nafas merupakan kondisi klinis yang terjadi ketika sistem pernapasan gagal mempertahankan fungsi utamanya, yaitu pertukaran gas oksigenasi dan eliminasi karbondioksida, dimana PaCO<sub>2</sub> lebih tinggi dari 50 mmHg (Firmansyah et al., 2021).

Diagnosis utama dalam kasus ini adalah berkurangnya kemampuan beradaptasi intrakranial. Masalah ini muncul dari hasil pengkajian pasien. Penurunan kemampuan adaptasi intrakranial merupakan gangguan pada mekanisme dinamika intrakranial

untuk mengkompensasi rangsangan yang dapat menurunkan kapasitas intrakranial. (Tim Pokja SDKI DPP PPNI, 2017). Masalah ini didapatkan pada saat selesai pengkajian pada pasien saat dirawat di Ruang ICU dengan data terdapat TD: 164/118 mmHg, N: 118 x/menit, pasien memiliki riwayat hipertensi, , memiliki riwayat hemiparese, hasil CT scan kepala ada massa extracranial regio parietal sinistra suspek primary bone tumor dd/ metastasis. Hal ini sejalan dengan Libeskind 2018 yang menuliskan bahwa perdarahan terjadi akibat proses trauma yang menyebabkan pecahnya pembuluh darah otak.

Diagnosis selanjutnya pada kasus ini adalah bersihan jalan nafas tidak efektif. Masalah ini didapatkan pada saat pengkajian. hasil data yang didapatkan RR: 16x/menit, pola nafas ireguler. terpasang OPA, terpasang ETT, penggunaan otot bantu nafas, terdengar suara nafas tambahan ronchi, terdapat lendir kental berwarna putih yang berasal dari kanul trakea dan dari oral klien. Bersihan jalan nafas tidak efektif merupakan ketidakmampuan membersihkan secret atau obstruksi jalan nafas untuk mempertahankan jalan nafas tetap paten (Tim Pokja SDKI DPP PPNI, 2017). Bersihan produksi secret yang berlebih menyebabkan tertutupnya jalan nafas, oleh karena itu fungsi pernapasan tidak bekerja dengan baik akibat tertutupnya jalan nafas yang diakibatkan oleh secret berlebih.

Diagnosis keperawatan lainnya yang terdapat pada kasus ini adalah gangguan pertukaran gas masalah ini didapatkan pada saat pasien masuk di ruangan ICU. Hasil data yang didapatkan RR: 16x/menit, penggunaan alat bantu pernapasan ventilator mode SIMV, hasil foto thorax didapatkan kesan pneumonia dextra hasil AGD dengan Ph: 7,51, PCO<sub>2</sub>: 3,3 mmHg, Po<sub>2</sub>: 97,4%, HCO<sub>3</sub>: 27,0 mmol/l, dengan interpretasi hasil



AGD alkalosis respiratorik dan metabolik. Gangguan pertukaran gas merupakan kelebihan atau kekurangan oksigenasi dan atau eliminasi karbondioksida pada membran alveolus-kapiler paten (Tim Pokja SDKI DPP PPNI, 2017). Terjadinya gangguan pertukaran gas ini menunjukkan kapasitas difusi menurun, antara lain disebabkan oleh penurunan luas permukaan difusi, penebalan membran alveolar kapiler, terganggunya pengangkutan O<sub>2</sub> dari paru ke jaringan akibat rasio ventilasi perfusi tidak baik, anemia, keracunan O<sub>2</sub> dan terganggunya aliran darah (Azwardi, 2022). Hal ini sesuai dengan data yang menunjukkan hasil lab pasien menunjukkan alkalosis respiratorik dan metabolik.

Diagnosis keperawatan selanjutnya yang ditemukan pada kasus ini adalah gangguan mobilitas fisik. Data ini didapatkan pada saat dilakukannya pengkajian pada pasien. Data menunjukkan pasien memiliki pergerakan ekstremitas pasif, pasien dengan kebutuhan total, diagnosis medis: tumor intrakranial. Gangguan mobilitas fisik merupakan keterbatasan dalam gerak fisik dari satu atau lebih ekstremitas secara mandiri. (Tim Pokja SDKI DPP PPNI, 2017). hal ini sejalan dengan teori yang menjelaskan bahwa beberapa gejala yang dialami pada penderita stroke meliputi adanya kelemahan atau kelumpuhan lengan, atau tungkai atau salah satu sisi tubuh (Arum, 2015).

Pendekatan yang dapat digunakan untuk mengobati penyakit seperti pada kasus sebelumnya adalah teori perawatan diri. Pada prinsipnya setiap manusia mempunyai kebutuhan untuk mengurus dirinya sendiri dan berhak untuk mengurus dirinya sendiri secara mandiri, kecuali jika orang tersebut tidak mampu melakukannya. Menurut Dorothea Orem (2001), perawatan diri adalah kegiatan yang dilakukan oleh individu

untuk memenuhi kebutuhan mempertahankan hidup, kesehatan dan kesejahteraan seseorang dalam keadaan sehat dan sakit. Menurut teori Orem, pada kasus di atas kondisi pasien merupakan salah satu kebutuhan kompensasi dimana pasien tidak mampu melakukan aktivitas perawatan diri, sehingga *caregiver* dan pasien memiliki peran yang sama dalam melakukan perawatan diri. (Cholorany, 2020)

### 5.1.3 Analisis Intervensi Keperawatan

Berdasarkan beberapa diagnosis keperawatan yang telah ditegakkan, maka dibuatlah rencana keperawatan yaitu :

- a. Masalah Bersihan Jalan Nafas Tidak Efektif diberikan Intervensi Manajemen Jalan Nafas

Rata-Rata pasien di ruang *intensif care unit* mengalami gangguan bersihan jalan nafas tidak efektif. Pada kasus ini untuk masalah bersihan jalan nafas tidak efektif, pasien diberikan intervensi manajemen jalan nafas. Menurut (Tim Pokja SIKI, 2018) Manajemen jalan nafas merupakan mengidentifikasi dan mengelola kepatenan jalan nafas. Hal ini dilakukan untuk memastikan jalan nafas pada pasien tidak mengalami hambatan agar oksigen dan karbon dioksida dapat tersuplai dengan baik. Adapun kriteria hasil yang diharapkan untuk intervensi ini adalah Produksi sputum menurun, Sulit bicara menurun, Frekuensi nafas membaik, Pola nafas membaik (Tim Pokja SLKI, 2019).

Pada kasus ini intervensi yang diberikan adalah pemberian posisi semi fowler, *Suction* dan pemberian oksigen. Pemberian posisi diharapkan dapat memperbaiki pola nafas pada pasien, dan *suction* digunakan untuk menghilangkan sputum yang mengganggu jalan nafas pasien, sehingga

kebutuhan oksigen dalam tubuh menjadi terhambat. Menurut penelitian yang dilakukan oleh (Dewi Silfiah et al., 2020) diperoleh hasil bahwa Ada pengaruh *suction* dan posisi semi fowler terhadap perubahan saturasi oksigen pada pasien yang terpasang endotrakeal tube di ICU Rumah Sakit Omni Alam Sutra, dengan nilai  $p: 0,000 (<0,05)$ . Perawat dapat melakukan tindakan suction dan pemberian posisi semi fowler pada pasien dengan masalah penyerta pada sistem pernapasan, khususnya pasien dengan bersihan jalan nafas tidak efektif.

- b. Masalah Gangguan Pertukaran Gas diberikan Intervensi Pemantauan Respirasi
- Selain masalah bersihan jalan nafas, masalah gangguan pertukaran gas juga sering dialami oleh pasien-pasien yang di rawat di ruang ICU. Dalam kasus ini. Intervensi yang diberikan pada gangguan pertukaran gas yang dialami oleh pasien ini adalah pemantauan respirasi. Menurut (Tim Pokja SIKI, 2018) Pemantauan respirasi adalah proses mengumpulkan dan menganalisis data untuk memastikan kepatenan jalan nafas dan keefektifan pertukaran gas. Adapun kriteria hasil yang ingin dicapai adalah tingkat kesadaran membaik, pola nafas membaik, PCO<sub>2</sub> membaik, PO<sub>2</sub> membaik, PH arteri membaik (Tim Pokja SLKI, 2019).

Pada kasus ini, pemantauan respirasi dilakukan untuk melihat keefektifan penggunaan ventilator yang diberikan pada pasien untuk menunjang pasokan oksigen dan karbon dioksida dalam tubuh, sehingga dapat memperbaiki pertukaran O<sub>2</sub> dan CO<sub>2</sub> dalam tubuh. Pasien terpasang ventilator perlu dilakukan perawatan dan pemantauan yang intensif, diantaranya dengan pemeriksaan analisis gas darah indicator diantaranya nilai saturasi oksigen.

Pemantauan nilai saturasi oksigen dapat diukur secara invasif (pemeriksaan analisis gas darah) dan non invasif (pulse oximetry). Pemantauan saturasi oksigen dengan pulse oximetry yang kontinyu dapat membantu mengobservasi kestabilan pasien setiap saat dan dengan analisis gas darah juga dapat memberi informasi langsung mengenai fungsi paru. Nilai saturasi oksigen penting untuk dipantau karena dapat menunjukkan keadekuatan oksigenasi atau perfusi jaringan pasien (Andriani & Hartono, 2013).

c. Masalah Penurunan Kapasitas Intrakranial diberikan Intervensi Manajemen Peningkatan Tekanan Intrakranial

Pada diagnosis penurunan kapasitas adaptif intrakranial diberikan intervensi manajemen peningkatan tekanan intrakranial. Menurut (Tim Pokja SIKI, 2018) manajemen peningkatan tekanan intrakranial adalah untuk mengidentifikasi dan mengelola peningkatan tekanan di rongga tengkorak. Kriteria hasil yang diinginkan adalah peningkatan tingkat kesadaran, penurunan postur otak, penurunan papilledema, peningkatan tekanan darah, dan peningkatan tekanan nadi.. (Tim Pokja SLKI, 2019). Untuk manajemen peningkatan tekanan intrakranial diperlukan pemantauan memonitor tanda dan gejala peningkatan TIK, Seperti tekanan darah, nadi, pernapasan, dan tingkat kesadaran. Menurut (Amri, 2017) Pemantauan TIK diperlukan untuk menghindari transisi dari fase kompensasi ke fase dekompensasi. Pemantauan TIK dapat dilakukan dengan menggunakan monitor, pencitraan, pengukuran non-invasif (TCD) dan tindak lanjut dengan berbagai modalitas. Dengan adanya monitoring TIK, pengelolaan menjadi lebih optimal. Manajemen peningkatan TIK meliputi manajemen

umum dan manajemen khusus. Ada dua metode pemantauan TIK, yaitu metode invasif (langsung) dan metode non invasif (tidak langsung). Metode non-invasif (tidak langsung) dilakukan dengan memantau kondisi klinis, neuroimaging dan neurosonologi (transcranial Doppler ultrasound/TCD). Sedangkan metode invasif (langsung) dapat dilakukan dengan rute intraventrikuler, intraparenkim, subarachnoid/subdural dan epidural. Metode yang paling umum digunakan adalah intraventrikular dan intraparenkim (sensor mikro transduser), karena lebih tepat tetapi karena pemasangannya, resiko perdarahan dan infeksi harus diperhitungkan. Melalui pemantauan TIK, kami juga dapat menentukan nilai CPP yang sangat penting, yang menunjukkan apakah aliran darah serebral dan oksigenasi serebral tercapai atau tidak.

d. Masalah Termoregulasi Tidak Efektif diberikan Intervensi Regulasi Temperature

Pada diagnosis termoregulasi tidak efektif intervensi yang diberikan regulasi temperature. Regulasi temperatur adalah mempertahankan suhu tubuh dalam rentang normal. Adapun kriteria hasil yang diharapkan adalah takikardi menurun, takipnea menurun, suhu tubuh menurun, tekanan darah menurun. Di ruangan ICU termoregulasi perlu dipantau.

Menurut (Fauzi et al., 2022) Beberapa masalah bisa terjadi pasca operasi. Diantaraya penurunan kesadaran, memburuknya keadaan umum, penyakit sistemik lain yang sudah terjadi sebelumnya, demam dan infeksi. Saat terjadi hipertermi akan diikuti dengan peningkatan nadi dan respirasi sebagai mekanisme kompensasi tubuh. Berdasarkan hasil penelitian (Fauzi et al., 2022)

data dapat diketahui bahwa nilai p-value 0,000( $p < 0,05$ ), maka ada hubungan suhu tubuh dengan GCS pasien tumor intrakranial. Terdapat hubungan suhu tubuh dengan GCS. pasien tumor intrakranial disebabkan demam merupakan komplikasi yang sering pada tumor, dimana pada umumnya kenaikan suhu terkait dengan proses inflamasi dan infeksi karena pasien tumor, kebutuhan metabolisme meningkat, kebutuhan oksigen bertambah sehingga dapat terjadi hipoksia, serta tekanan intrakranial juga meningkat.

Untuk itu perlu pemantauan suhu tubuh pasien agar tidak memperparah kondisi pasien. Jika suhu tubuh meningkat perawat berperan penting untuk menurunkan suhu tubuh pasien bisa dengan menggunakan teknik farmakologis seperti memberikan obat paracetamol ataupun teknik non farmakologi seperti kompres air hangat.

e. Masalah Gangguan Mobilitas diberikan Intervensi Dukungan Mobilisasi

Pada diagnosis gangguan mobilitas fisik diberikan intervensi dukungan mobilitas dengan memberikan pasien fasilitas melakukan pergerakan, melibatkan keluarga untuk membantu pasien dalam meningkatkan pergerakan, menjelaskan tujuan prosedur mobilisasi serta menganjurkan melakukan mobilisasi dini dengan kriteria hasil pergerakan ekstremitas, rentang gerak, kaku sendi dan gerakan terbatas meningkat . Intervensi spesifik yang diberikan pada pasien pada pasien dengan intervensi dukungan mobilisasi yaitu ROM (Range Of Motion) diberikan pada pasien yaitu latihan yang dilakukan untuk meningkatkan massa otot , tonus otot dan meningkatkan rentang gerak pada pasien. ROM dilakukan dengan menggerakkan masing-masing persendian

secara normal.

Berdasarkan hasil penelitian (Daulay et al., 2021) tentang pengaruh latihan ROM terhadap kekuatan otot dan rentang gerak sendi pada ekstremitas menunjukkan ada pengaruh menunjukkan adanya pengaruh latihan ROM pasif terhadap kekuatan otot dengan p-value sebesar 0,001 pada ekstremitas atas dan p-value sebesar 0,001 pada ekstremitas bawah. Hasil penelitian juga menunjukkan adanya pengaruh latihan ROM pasif terhadap rentang gerak sendi dengan p-value sebesar 0,001 pada ekstremitas atas dan p-value sebesar 0,001 pada ekstremitas bawah. Sedangkan dalam penelitian (Andrianti et al., 2020) tentang pengaruh ROM (Range Of Motion) aktif dan pasif terhadap rentang gerak pada lansia menunjukkan hasil penelitiannya terdapat pengaruh range of motion yang dilakukan cara aktif, pasif terhadap rentang gerak pada lansia yang mengalami artritis reumatoid di Kota Bengkulu dengan p-value < 0,005.

Latihan ROM aktif yaitu latihan isotonik yang mampu mempertahankan atau meningkatkan kekuatan dan daya tahan otot serta dapat mencegah perburukan kapsul sendi, ankilosis, dan kontraktur. Lansia mengalami kemunduran pada sistem muskuloskeletal, pada lansia penurunan fungsi sendi dan otot serta beberapa penyakit yang menyerang persendian pada lansia, akibat dari penyakit tersebut lansia mengalami nyeri sehingga lansia takut melakukan pergerakan yang akan mengakibatkan terjadi kekakuan dan penurunan pada rentang gerak. Salah satu intervensi yang dapat dilakukan untuk mengurangi kekakuan dan meningkatkan rentang gerak dilakukan Range of Motion (ROM) baik secara

aktif maupun pasif (Andrianti et al., 2020).

f. Masalah Defisit Perawatan Diri diberikan Intervensi Dukungan Perawatan Diri

Pada diagnosis defisit perawatan diri intervensi yang diberikan adalah Dukungan Perawatan Diri . Menurut (Tim Pokja SIKI, 2018) Dukungan Perawatan Diri adalah memfasilitasi pasien dalam pemenuhan kebutuhan perawatan diri. Adapun kriteria hasil yang diharapkan setelah memberikan intervensi yaitu kemampuan mandi meningkat dan kemampuan mengenakan pakaian meningkat. Di ruangan ICU pasien dalam kondisi darurat dan kesadaran menurun, untuk itu perawatan diri pasien khususnya mandi dan oral hygiene dilakukan oleh perawat. Berdasarkan hasil penelitian (Roslianti et al., 2020) tentang hubungan personal hygiene perawat terhadap kepuasan pasien di unit perawatan intensif RSUD Ciamis, hasil uji statistik Korelasi menunjukkan nilai signifikansi  $p\text{-value} = 0,000 < \alpha = 0,05$ . Sehingga dapat disimpulkan bahwa ada hubungan antara personal hygiene perawat dengan kepuasan pasien di unit perawatan intensif RSUD Ciamis. Personal hygiene management memegang peranan penting dalam pelayanan di Intensif Care Unit (ICU). Pasien yang dirawat di ruang Intensif Care Unit (ICU) berada dalam kondisi kritis sehingga membutuhkan bantuan dalam melakukan perawatan diri sehingga peran perawat sangat dibutuhkan oleh pasien ICU. Perawatan di ICU juga akan mempengaruhi kepuasan pasien sehingga dapat menjadi ukuran kualitas pelayanan perawatan di rumah sakit.

g. Masalah Resiko Luka Tekan diberikan Intervensi Pencegahan Luka Tekan

Pada diagnosis resiko luka tekanan intervensi yang diberikan adalah



pencegahan luka tekan. Menurut (Tim Pokja SIKI, 2018) pencegahan luka tekan merupakan mengidentifikasi dan menurunkan resiko kematian jaringan pada area penonjolan tulang akibat tekanan atau gesekan. Adapun kriteria hasil yang diharapkan pada diagnosis ini yaitu elastisitas meningkat, perfusi jaringan meningkat, suhu kulit membaik. Salah satu intervensi yang diberikan pada pasien yaitu ubah posisi tiap 1- 2 jam pada pasien tirah baring.

Salah satu intervensi yang dapat diberikan yaitu pengaturan posisi. Pengaturan posisi yang dapat diberikan seperti miring kanan dan miring kiri. Berdasarkan hasil penelitian dari (Simanjuntak & Purnama, 2020) hasil uji statistik menggunakan Independent didapatkan nilai  $p=0,004$ , berarti ada pengaruh mobilisasi miring kiri miring kanan dalam upaya pencegahan pressure injury/ luka tekan pada pasien sepsis di Ruang Instalasi Pelayanan Intensif. Salah satu intervensi keperawatan yang sering dilakukan pada pasien dengan bedrest total adalah pengaturan posisi dengan tujuan untuk mencegah terjadinya pressure injury. Pencegahan merupakan hal yang penting pada pasien sepsis dengan imobilisasi, upaya untuk tersebut, salah satunya adalah dengan cara memiringkan badan pasien secara teratur, menjaga kebersihan kulit. Salah satu tindakan untuk menurunkan angka kejadian pressure injury/luka tekan adalah dengan pemberian posisi miring yang bertujuan untuk mempertahankan body alignment atau keseimbangan tubuh, mengurangi komplikasi akibat imobilisasi dan meningkatkan rasa nyaman (Simanjuntak & Purnama, 2020).

#### 5.1.4 Analisis Implementasi Keperawatan

Implementasi keperawatan merupakan pengelolaan dan perwujudan dari rencana keperawatan yang telah disusun pada tahap perencanaan. Ukuran intervensi keperawatan yang diberikan kepada klien terkait dengan dukungan, pengobatan, tindakan untuk memperbaiki kondisi, pendidikan untuk klien- keluarga, atau tindakan untuk mencegah masalah kesehatan yang muncul di kemudian hari. Untuk kesuksesan implementasi keperawatan agar sesuai dengan intervensi, perawat harus memiliki kemampuan kognitif (intelektual), kemampuan dalam hubungan interpersonal dan keterampilan dalam melakukan tindakan. Proses pelaksanaan implementasi harus berpusat kepada kebutuhan klien, faktor- faktor lain yang mempengaruhi kebutuhan keperawatan. (Supratti & Ashriady, 2016)

Implementasi yang dilakukan pada Ny. D diberikan implementasi yang dilakukan selama 3 hari dalam 3x24 jam pada hari selasa, 12 September 2023 sampai hari kamis, 14 September 2023 dengan melaksanakan intervensi yang telah disusun yaitu melakukan terapi *foot massage*, manajemen jalan nafas, pemantauan respirasi, regulasi temperature dukungan mobilisasi, dukungan perawatan diri, dan pencegahan luka tekan.

Masalah penurunan kapasitas adaptif intrakranial yang dialami pasien diberikan implementasi berupa terapi *foot massage*, sesuai dengan intervensi EBPN. Menurut (Ni Putu et al., 2023) intervensi ini sangat berpengaruh untuk menstabilkan tekanan darah dan saturasi oksigen pada pasien dengan tumor intrakranial di ruang *intensive care unit*.

Berdasarkan diagnosa keperawatan awal bersihan jalan nafas tidak efektif, maka dilakukan penatalaksanaan jalan nafas dengan tujuan untuk mengontrol patensi jalan nafas.. Menurut Hammad et al. (2020) Pasien dengan gangguan kesadaran tidak

memiliki refleks batuk yang efektif untuk membersihkan sekret, sehingga terjadi penumpukan sekret di saluran nafas berupa dahak atau phlegm.

Implementasi yang diberikan adalah monitor pola nafas tidak teratur dan suara nafas tambahan, monitor dengkur, monitor sputum, lendir putih kental, dan tempatkan pasien pada posisi setengah fowler. Asumsi posisi setengah fowler dianggap cara yang paling efektif untuk meningkatkan ekspansi paru dan menurunkan laju pernapasan, dan posisi ini juga membantu mengembangkan otot pernapasan lebih optimal. (Yusnita et al., 2022). Selanjutnya dilakukan penghisapan lendir kurang dari 15 detik pada pasien saat ada lendir yang keluar di ETT, saat sesak dan sebelum diberikan makan dan tampak lendir berwarna putih, dan memberikan oksigen dengan pasien terpasang ventilator mode SIMV. VT : 510, PEEP : 6, T.insp 1:2 F tot : 16.

Pada diagnosis kedua gangguan pertukaran gas, diberikan implementasi pemantauan respirasi untuk memastikan kepatenan jalan nafas dan keefektifan pertukaran gas dilakukan memonitor frekuensi irama, kedalaman, dan upaya nafas dengan nilai RR dari 16X/I menjadi 18x/I, dan pasien menggunakan pernapasan dada. Memonitor pola nafas tidak teratur, takipnea. Memonitor kemampuan batuk efektif, pasien tidak mampu melakukan batuk efektif karena pasien kesadaran menurun. Memonitor adanya produksi sputum, terdapat lendir/ sputum kental berwarna putih. Mengauskultasi bunyi nafas, terdengar bunyi ronchi. Memonitor SPO2 dari 97% menjadi 100%, memonitor hasil AGD, alkalosis respiratorik dan metabolik, mengatur interval pemantauan respirasi setiap jam, dan mendokumentasikan hasil pemantauan.

Pada diagnosis keempat termoregulasi tidak efektif diberikan implementasi Regulasi temperatur dengan memonitor tekanan darah frekuensi pernapasan dan nadi

yaitu TD 164/118 mmHg menjadi 149/101 mmHg, RR: 16x/I menjadi 10x/i, nadi 113x/I menjadi 86x/i. Memonitor dan catat tanda dan gejala hipotermia atau hipertermia pasien didapatkan hasil flowsheet/hemodinamik pasien menunjukkan suhu yang tidak stabil, tampak terjadi peningkatan suhu tubuh dan mengkolaborasi pemberian obat meropenem, metamizole.

Pada diagnosis kelima defisit perawatan diri diberikan implementasi Dukungan perawatan diri dengan mengidentifikasi kebiasaan aktivitas perawatan diri, pasien dibantu oleh perawat untuk mandi, memonitor tingkat kemandirian pasien dibantu total oleh perawat, mengidentifikasi kebutuhan alat bantu kebersihan diri, berpakaian, berhias, dan makan pasien. Menyediakan lingkungan yang terapeutik dengan cara menjaga privasi pasien.

Selanjutnya untuk mobilitas fisik terbatas didiagnosis, penerapan tindakan dukungan untuk mobilisasi diberikan. Salah satu implementasi yang diberikan adalah *Passive ROM*. (Primalia & Hudyawati, 2020), Implementasi yang dilakukan yaitu melakukan pengkajian resiko dekubitus dengan Norton scale, pengkajian dan perawatan kulit, pengaturan posisi seperti elevasi kepala 30 derajat, mengubah posisi secara berkala.

#### **5.1.5 Analisis Evaluasi Keperawatan**

Evaluasi keperawatan yang dilakukan pada studi kasus ini dilakukan selama 3 hari pada tanggal 12-14 september 2023. Evaluasi keperawatan merupakan kegiatan dalam menilai tindakan keperawatan yang telah ditentukan, untuk mengetahui pemenuhan kebutuhan klien secara optimal dan mengukur hasil dari proses keperawatan. Penilaian keberhasilan adalah tahap yang menentukan apakah tujuan tercapai. Tahap evaluasi

keperawatan merupakan mengkaji respon klien terhadap tindakan keperawatan yang telah diberikan oleh perawat dengan mengacu pada standar atau kriteria hasil yang telah ditetapkan pada rumusan tujuan. Evaluasi dibagi menjadi 2 bagian yaitu evaluasi proses atau formatif dilakukan setiap selesai melaksanakan tindakan dan evaluasi hasil atau sumatif dilakukan dengan membandingkan respon klien pada tujuan khusus dan umum yang telah ditentukan. (Supratti & Ashriady, 2016).

#### 1. Bersihan Jalan Nafas Tidak Efektif

Pada diagnosis ini disebabkan karena proses penyakit. Setelah dilakukan implementasi hari pertama hasil evaluasi didapatkan pola nafas tidak teratur, terdengar bunyi nafas tambahan (Ronchi), terdapat lendir kental berwarna putih. Pada hari kedua didapatkan RR: 18x/ menit dengan terpasang ventilator, pola pernapasan tidak teratur dan masih terdapat lendir kental berwarna putih sehingga terdengar suara nafas tambahan ronchi. Adapun evaluasi pada implementasi hari ketiga yang didapatkan pasien RR: 20x/menit, pola nafas tidak teratur dan masih terdapat lendir kental berwarna putih. Sehingga pada saat 3 hari implementasi yang dilakukan masalah bersihan jalan nafas tidak efektif belum teratasi.

#### 2. Gangguan Pertukaran Gas

Pada diagnosis ini pasien mengalami penurunan kesadaran sehingga pasien terpasang ventilator mode SIMV. Evaluasi yang didapatkan pada saat implementasi hari pertama sampai dengan hari ketiga pasien tidak menunjukkan tanda-tanda peningkatan hasil lab masih menunjukkan alkalosis respiratorik dan metabolik dengan pasien penurunan kesadaran (tersedasi),

kesadaran stupor.

### 3. Peningkatan Kapasitas Adaptif Intrakranial

Pada diagnosis penurunan kapasitas adaptif intrakranial di awal pengkajian diperoleh data bahwa pasien mengalami penurunan kapasitas adaptif intrakranial akibat dari diagnosis medis yaitu tumor intrakranial. Setelah dilakukan implementasi hari pertama, hasil evaluasi menunjukkan bahwa TD menunjukkan hasil abnormal yaitu 164/118 mmHg, pernapasan takipnea, dan pasien penurunan kesadaran Stupor GCS E2 M2 Vx (ETT). Hasil Ct Scan kepala menunjukkan adanya Massa extracranial regio parietal sinistra suspek primary bone tumor dd/ metastasis. Evaluasi hari kedua menunjukkan TD: 154/94 pola nafas ireguler, pasien dalam kesadaran Stupor GCS E2 M2 Vx (ETT). Hal ini menunjukkan terjadi penurunan tekanan darah dibanding hari pertama meskipun masih dalam batas abnormal. Adapun evaluasi hari ketiga menunjukkan hasil TD 125/79 mmHg, pola nafas ireguler, pasien dalam kesadaran Stupor GCS E3 M3 Vx (ETT). Hal ini menunjukkan terjadi penurunan tekanan darah dalam batas normal adapun keluhan lainnya belum teratasi sehingga masalah ini belum dapat teratasi selama 3 hari implementasi.

### 4. Termoregulasi Tidak Efektif

Diagnosis ini ditemukan akibat dari proses penyakit (infeksi) yang menunjukkan terjadi peningkatan infeksi sehingga hasil evaluasi pertama pada saat dilakukan implementasi menunjukkan suhu tubuh 39,6 0C dan N: 113x/menit. pada hari kedua menunjukkan suhu tubuh 37 0C, N; 113x/menit dan pada hari ketiga menunjukkan S: 38,0 0C, N: 92x/menit. hal ini

menunjukkan pada hari pertama sampai hari ketiga terjadi termoregulasi tidak efektif sehingga masalah tersebut belum teratasi.

#### 5. Gangguan Mobilitas Fisik

Hal ini menunjukkan adanya faktor dari proses penyakit yang dimana pasien yang menderita tumor intrakranial mengalami penurunan pada kekuatan ototnya yang dimana hasil evaluasi pada saat implementasi hari pertama sampai dengan hari ketiga didapatkan rentang gerak pasif, pasien dalam keadaan penurunan kesadaran dan hanya terbaring di tempat tidur. Hal ini Karena keefektifan dari pemberian terapi ROM pasif dapat dilihat setelah pemberian  $\geq 1$  bulan. Hosseini et al. (2019) menyatakan bahwa terdapat peningkatan fungsi motorik pada ekstremitas atas dan bawah setelah pemberian terapi ROM pasif yang mulai terlihat di bulan pertama dan terus meningkat sampai bulan ketiga dilakukannya observasi.

#### 6. Defisit Perawatan Diri

Pada diagnosis ini ditemukan akibat dari pasien mengalami kelemahan dengan kebutuhan total care sehingga pasien tidak dapat melakukan personal hygiene secara mandiri. maka dari itu setelah dilakukan implementasi pada hari pertama menunjukkan pasien tampak bersih, pasien dibantu total oleh perawat untuk personal hygiene, pasien masih 1 kali sehari. Dalam hal ini masalah tersebut teratasi dan intervensi dipertahankan.

#### 7. Resiko Luka Tekan

Diagnosis ini didapatkan akibat dari pasien dalam keadaan tersedasi dengan tirah baring lama beresiko mengalami luka tekan. Maka hasil implementasi

pada hari pertama sampai hari ketiga didapatkan keadaan kulit pasien kering, suhu kulit belakang teraba hangat sehingga masalah belum teratasi. akan tetapi tidak terdapat luka tekan sehingga resiko tidak terjadi, masalah teratasi.

## 5.2 Analisis *Evidence Based Practice In Nursing*

Pada kasus ini, asuhan keperawatan pada pasien Ny. D dengan masalah tumor intrakranial dengan masalah penurunan kapasitas adaptif intrakranial diberikan intervensi terapi *foot massage* selama 3 hari implementasi. Intervensi ini diberikan 1 kali sehari dengan diawali pengukuran tekanan darah dan tingkat kesadaran pasien selanjutnya dilakukan intervensi dengan memberikan terapi *foot massage* selama 10-15 menit, kemudian diberikan ROM pasif selama 10 menit selanjutnya memposisikan pasien dengan miring kanan selama 1 jam dan miring kiri selama 1 jam. Hal ini dilakukan satu kali sehari pada saat dinas. Durasi waktu pemberian intervensi ini kepada pasien selama 140-145 menit atau 2 jam 20-25 menit. dengan hasil pemantauan terjabarkan pada diagram berikut ini:

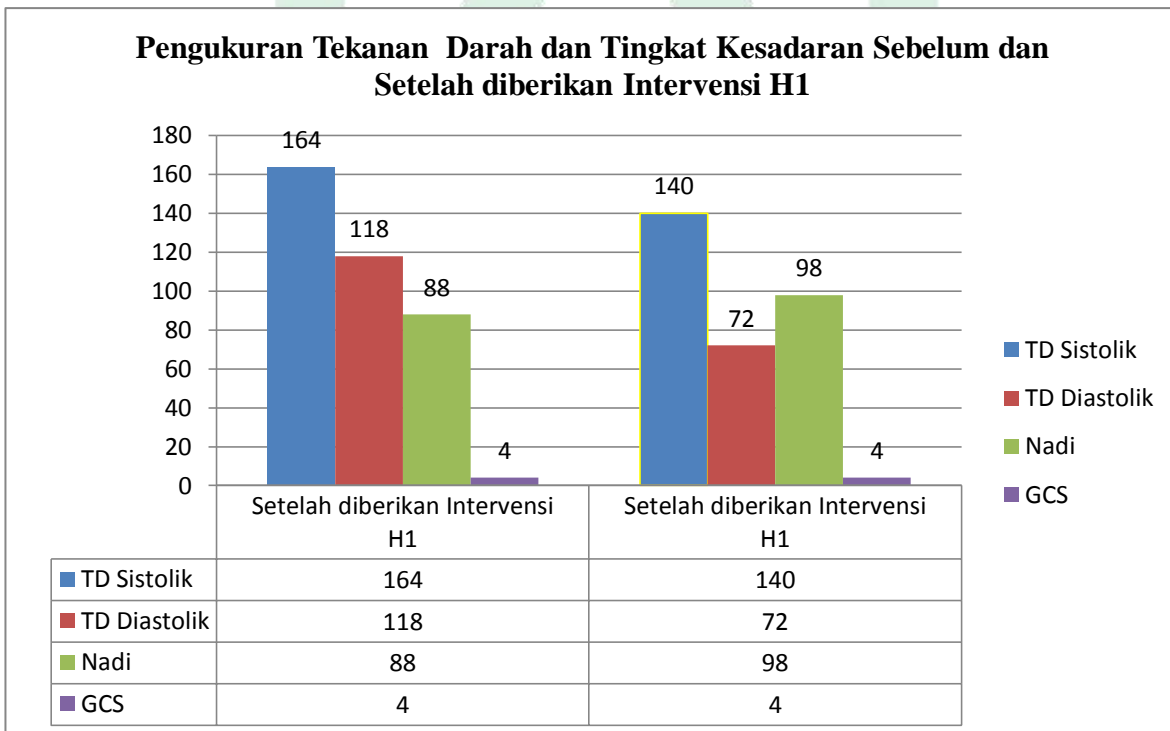



Berdasarkan diagram diatas, presentase penurunan dan peningkatan tiap komponen sebelum dan sesudah dilakukan intervensi yaitu TD Sistolik terjadi sebesar 13,4%, TD Diastolik sebesar 17,8%, Nadi mengalami peningkatan sebesar 10% dan GCS tidak terjadi peningkatan.

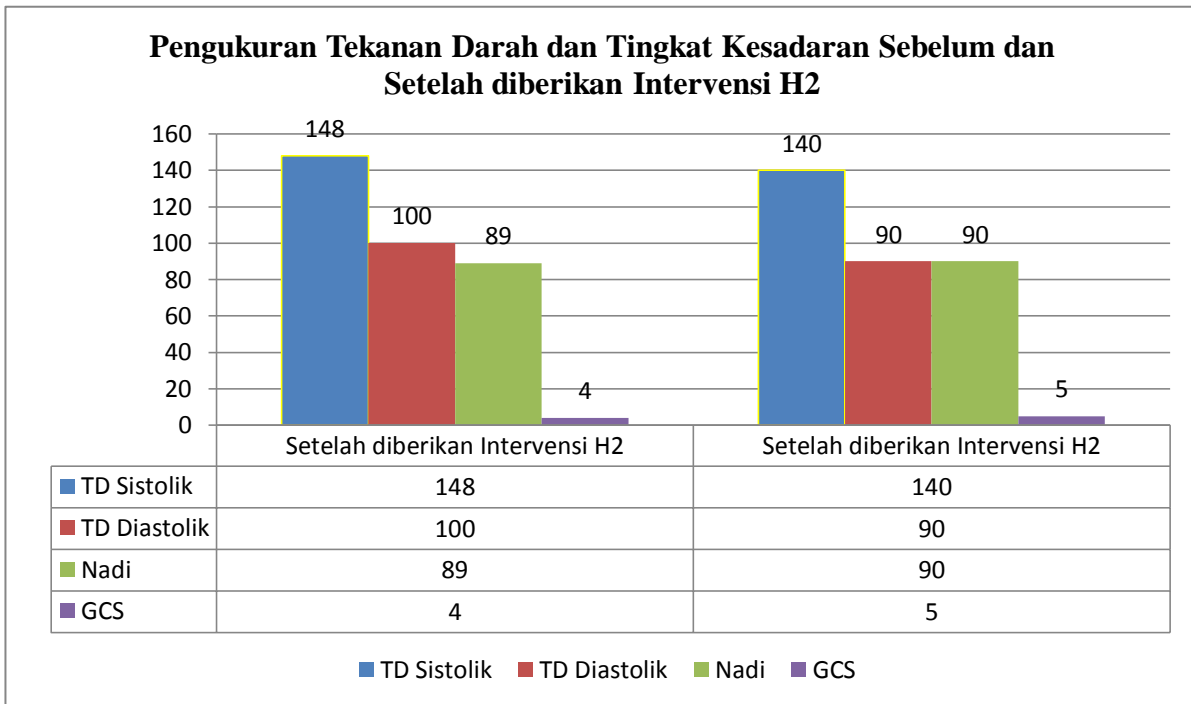

Berdasarkan diagram diatas, presentase penurunan dan peningkatan tiap komponen sebelum dan sesudah dilakukan intervensi yaitu TD Sistolik terjadi sebesar 5,4%, TD Diastolik sebesar 10%, Nadi mengalami peningkatan sebesar 1% dan GCS terjadi peningkatan sebesar 1%.

### Pengukuran Tekanan Darah dan Tingkat Kesadaran Sebelum dan Setelah diberikan Intervensi H3

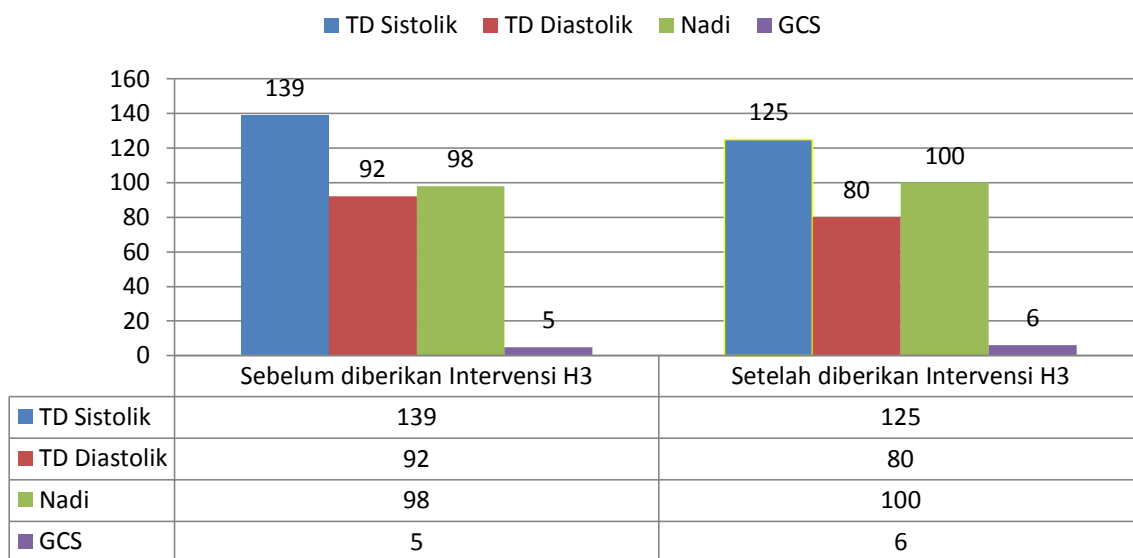

Berdasarkan diagram di atas, presentase penurunan dan peningkatan tiap komponen sebelum dan sesudah dilakukan intervensi yaitu TD Sistolik terjadi sebesar 10%, TD Diastolik sebesar 13%, Nadi mengalami peningkatan sebesar 1% dan GCS terjadi peningkatan sebesar 1%

Dari hasil analisis diatas klien mengalami perubahan pada status hemodinamik yaitu tekanan darah, saturasi oksigen dan tingkat kesadaran seiring dengan berjalainnya terapi farmakologi yang diberikan dan didukung dengan intervensi terapi *foot massage*. Setelah diberikan intervensi berupa terapi *foot massage* dari hari pertama sampai hari ketiga didapatkan tekanan darah membaik yaitu TD: 164/118 mmHg, SpO2: 97% dan GCS: E2 M2 Vx (ETT) menjadi TD 125/80 mmHg, SpO2: 99% dan GCS: E3 M3 Vx (ETT). Hal ini menunjukkan bahwa penurunan kapasitas adaptif intrakranial pada klien membaik. salah satu indikator terhadap penilaian penurunan kapasitas adaptif intracranial yaitu tingkat kesadaran membaik, tekanan darah membaik, dan saturasi oksigen membaik (Tim Pokja

SDKI DPP PPNI, 2016).

Akan tetapi, dalam kasus ini tidak terjadi perubahan yang signifikan mengenai tingkat kesadaran, hal ini dikarenakan mengalami kontraindikasi yaitu pasien dalam kondisi trauma kapitis berat dan pasien dalam dalam kondisi tersedasi. Hal ini sejalan dengan penelitian yang dilakukan oleh Kamaliah Ainun et al., ( 2021) yang menyatakan bahwa Terapi Foot Massage yang merupakan salah satu terapi komplementer berfungsi untuk menurunkan dan menstabilkan tekanan darah karena dapat memberikan efek relaksasi pada otot-otot yang kaku sehingga terjadi vasodilatasi yang menyebabkan tekanan darah turun secara stabil. Penelitian ini juga sejalan dengan penelitian milik Setyawati et al., (2016) yang menyatakan bahwa manfaat *foot massage* sangat berpengaruh terhadap perubahan parameter hemodinamik non invasif. *Foot massage* dapat menurunkan *mean arterial pressure* (MAP), denyut jantung, frekuensi pernafasan, menurunkan tekanan darah, dan frekuensi oksigen.

Dalam kaitannya dengan intervensi terapi *foot massage* ini, pijat merupakan salah satu alternatif pengobatan yang sering dikombinasikan dengan pengobatan tradisional maupun pengobatal ala Nabi yang dibarengi dengan bacaan-bacaan Al-qur'an. Hal ini dikarenakan pijat adalah salah satu upaya untuk menyembuhkan penyakit. Teknik pijat tentu dilakukan pada titik-titik tertentu pada bagian tubuh yang sakit. menurut beberapa ulama, salah satu manfaat dari terapi pijat adalah untuk melancarkan peredaran darah. Sebagaimana hadits Nabi SAW yang diriwayatkan oleh Imam Bukhari sebagai berikut :

إِنَّ الشَّيْطَانَ يَجْرِي مِنْ ابْنِ آدَمَ بِجَرَى الدَّمِ

Artinya : “Sesungguhnya syaitan berjalan didalam diri anak Adam dalam peredaran daranya.”

Kata *syaitan* sendiri dalam hadits ini bermakna sebagai penggoda dan penyakit. Syaitan menggoda manusia agar mengikuti jalan yang sesat agar hati menjauh dari Allah. Dan

syaitan juga sebagai penyakit yang mengalir melalui peredaran darah manusia yang menyebabkan manusia merasakan sakit. maka dari itu, sumbatan yang terdapat syaitan (penyakit), disamping dibacakan ayat Al-qur'an, terapi pijat juga merupakan terapi alternatif untuk melancarkan peredaran darah. Hal ini sejalan dengan manfaat dari *foot massage* yang diberikan pada pasien dengan tumor otak untuk menstabilkan tekanan darah. (Syaikh, 2015)

Penulis pun berasumsi bahwa dengan melakukan *foot massage* secara teratur dapat menurunkan menstabilkan hemodinamik khususnya tekanan darah dan saturasi oksigen. Hal ini dikarenakan efek dari relaksasi yang terjadi pada saat dilakukan *foot massage* dapat menyebabkan pembuluh darah yang awalnya menyempit menjadi lebar sehingga sirkulasi darah, oksigen dan nutrisi dapat berjalan dengan baik di dalam tubuh. Pemberian *foot massage* juga akan memberikan efek nyaman sehingga hormon endorphin akan terproduksi. Selain itu *foot massage* juga mempunyai manfaat bagi sistem dalam tubuh seperti dapat meringankan ketegangan pada saraf, meningkatkan aktivitas sistem vegetasi tubuh yang dikontrol oleh otak dan sistem saraf. Sebagaimana telah di jelaskan dalam Qur'an Surah Yunus ayat 57 :

يَا أَيُّهَا النَّاسُ قَدْ جَاءَكُمْ مِّنْ نُّعُوتِكُمْ مِّنْ نَّعِيَّةٍ مِّنْ رَبِّكُمْ وَشِفَاءٌ لِّمَا فِي الصُّدُورِ وَهُدًى وَرَحْمَةٌ لِّلْمُؤْمِنِينَ

Terjemahnya : “Hai manusia, sesungguhnya telah datang kepadamu pelajaran dari Tuhanmu dan penyembuh bagi penyakit-penyakit (yang berada) dalam dada dan petunjuk serta rahmat bagi orang-orang yang beriman.”

Ayat ini menjelaskan bahwa Allah telah menyampaikan melalui rasul-Nya, Muhammad tentang peringatan untuk taat dan beriman serta nasihat untuk melakukan kebajikan dan menjauhi kejahatan. Ayat ini juga menerangkan bahwa Allah menurunkan Al-Qur'an bukan hanya sebagai pedoman untuk mendapatkan jalan keberan, namun juga sebagai obat untuk segala penyakit. (KEMENAG, 2022).

### 5.3 Keterbatasan

Keterbatasan dalam studi kasus ini yaitu kurangnya interaksi langsung dengan pasien karena kondisi pasien dalam keadaan tersedasi sehingga kami tidak mengetahui respon langsung yang dirasakan klien setelah dilakukan intervensi. Adapun keterbatasan lain dari studi kasus ini yaitu hanya dilakukan pada satu pasien dan sebaiknya intervensi ini dilakukan dari awal pasien masuk di ruangan sampai dengan pasien keluar untuk melihat efektivitas dari pemberian intervensi ini.

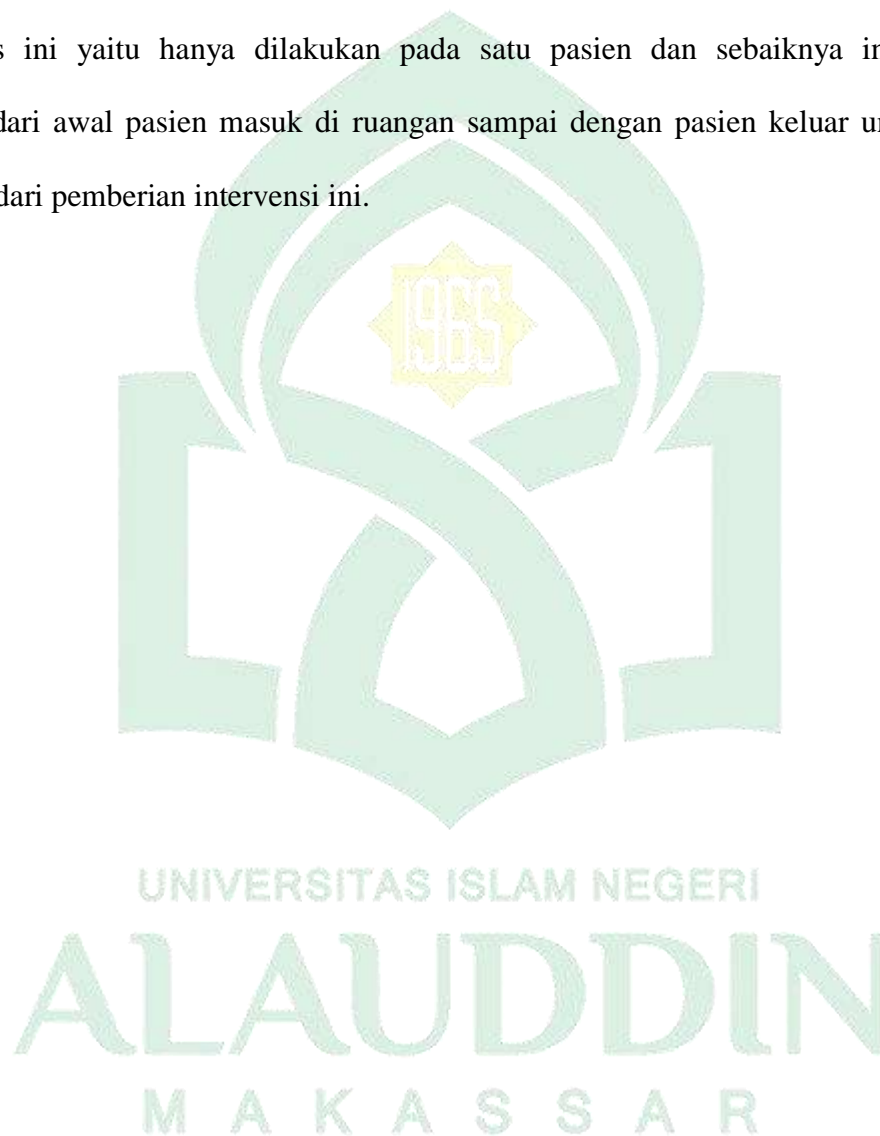

## BAB VI

### PENUTUP

#### 6.1 Kesimpulan

Setelah penulis melakukan asuhan keperawatan pada Ny. D dengan intervensi utama pemberian intervensi terapi *foot massage* dengan masalah penurunan kapasitas adaptif intrakranial, maka dapat disimpulkan:

1. Berdasarkan pengkajian yang didapatkan pasien atas nama Ny. D dengan diagnosis *tumor intrakranial* usia 45 tahun berjenis kelamin perempuan Pasien penurunan kesadaran sejak tanggal 05 september 2023 post operasi creactomy. Keluarga mengatakan pasien masuk ke rumah sakit dengan riwayat nyeri kepala. Nyeri dirasakan sejak 4 bulan yang lalu, nyeri hilang timbul. Keluarga mengatakan pasien demam naik turun. Riwayat operasi ada, pasien post operasi creactomy. Riwayat luka post op dikepala terbalut perban dan terpasang drain. Setelah dari perawatan bedah saraf, pasien dilakukan operasi creactomy lalu dipindahkan ke ICU pada tanggal 5 september 2023 untuk mendapatkan perawatan intensive. Di ICU pasien terpasang monitor dan NGT. Pasien dipasangkan ventilator karena pasien mengalami gagal nafas. Riwayat hipertensi sudah ada sejak pasie mengonsumsi amploidipin pada setahun yang lalu.
2. Diagnosis keperawatan yang didapatkan pada kasus ini yaitu Bersihan Jalan nafas tidak efektif berhubungann dengan disfungsi neuromuskuler, Gangguan pertukaran gas berhubungann dengan ketidak seimbangan ventilasi-perfusi,

Penurunan kapasitas adaptif intrakranial berhubungan dengan peningkatan tekanan darah dan tumor intrakranial, Gangguan mobilitas fisik berhubungan dengan penurunan kekuatan otot, Defisit perawatan diri berhubungan dengan kelemahan, Resiko Termoregulasi Tidak Efektif berhubungan dengan proses penyakit (infeksi), Resiko luka tekan ditandai dengan penurunan mobilitas.

3. Intervensi Keperawatan, pada kasus ini yaitu pada Bersihan jalan nafas tidak efektif diberikan manajemen jalan nafas, pada gangguan pertukaran gas diberikan pemantauan respirasi, pada penurunan kapasitas adaptif intrakranial diberikan manajemen peningkatan tekanan intrakranial, pada gangguan mobilitas fisik diberikan dukungan mobilisasi, pada defisit perawatan diri diberikan dukungan perawatan diri, pada risiko termoregulasi diberikan regulasi temperature, pada risiko luka tekan diberikan pencegahan luka tekan. dan dilakukan intervensi berbasis EBPN terkait pemberian terapi *foot massage*.
4. Implementasi keperawatan dilakukan selama 3 hari, yaitu pada hari selasa 12 september sampai dengan hari kamis 14 september 2023. Pemberian intervensi terapi *foot massage* lebih difokuskan pada penelitian ini.
5. Evaluasi Keperawatan dilakukan pada setiap akhir dinas dan dari ketujuh diagnosis yang diangkat hanya Defisit Perawatan Diri yang dapat teratasi dan faktor risiko luka tekan tidak terjadi sehingga intervensi dipertahankan. Pada saat pemberian intervensi terapi *foot massage* terjadi kestabilan status hemodinamik pasien. Terjadi penurunan tekanan darah saturasi dan peningkatan tingkat kesadaran pada Ny. D. Setelah pemberian intervensi terapi *foot massage* pada

tanggal 12-14 September 2023.

## 6.2 Saran

1. Bagi profesi keperawatan karya akhir ini bisa dijadikan bahan referensi bagi perawat dalam memberikan asuhan keperawatan khususnya dalam pemberian terapi non farmakologis pada pasien tumor intrakranial.
2. Bagi institusi Pendidikan penulisan ini diharapkan dapat dijadikan bahan referensi tambahan dalam pemberian asuhan keperawatan pada pasien tumor intrakranial. Perlu dilakukan penelitian yang lebih lanjut dengan kasus lain.





## DAFTAR PUSTAKA

- Akina Maulidhany Tahir. (2022). *Patofisiologi Kesadaran Menurun*. Jakarta: Salemba Medika.
- Amelia, Evarina Sembiring, Sinarsi Meliala. (2023). Karakteristik Pasien Tumor Otak di RSUP H. Adam Malik Medan. *Jurnal Malahayati*.
- Arditya Kurniawan, Beti Kristinawati, Nur Widayati. (2019). Aplikasi Foot Massage untuk Menstabilkan Hemodinamik di Ruang Intensive Care Unit Rumah Sakit Umum Pusat dr. Soeradji Tirtonegoro Klaten. *University Research Coloquium*.
- Amri, I. (2017). Pengelolaan Peningkatan Tekanan Intrakranial. *Jurnal Ilmiah Kedokteran*, 4(3), 2–17.  
<http://jurnal.untad.ac.id/jurnal/index.php/MedikaTadulako/article/view/9288>
- Amri, I. (2017). Pengelolaan Peningkatan Tekanan Intrakranial. *Jurnal Ilmiah Kedokteran*, 4(3), 2–17.  
<http://jurnal.untad.ac.id/jurnal/index.php/MedikaTadulako/article/view/9288>
- Andriani, A., & Hartono, R. (2013). Saturasi Oksigen Dengan Pulse Oximetry Dalam 24 Jam Pada Pasien Dewasa Terpasang Ventilator Di Ruang Icu Rumah Sakit Panti Wilasa Citarum Semarang. In *Jendela Nursing Journal* (Vol. 2, Issue 1, pp. 257–263).
- Arum. (2015). *STROKE, Kenali, Cegah dan Obati*. Notebook.
- Azwaldi. (2022). *Konsep Kebutuhan Dasar Manusia, Kebutuhan Oksigenasi, Eliminasi dan Rasa Aman dan Nyaman (Terintegrasi SDKI,SLKI,SIKI dan SPO PPNI)*. Lembaga Chakra Brahmanda Lentera.
- Bruce. (2022). Brain Neoplasms (F. Talavera, J. L. Arnold, & B. E. Brenner, Eds.).
- Budionon & Sumirah Budi Pertami. (2019). Provision of Technical Effectiveness Jelly In Cath Installation By Nurse On The Level Catheterization Urine Pain In Patients In Hospital Care Space Dr. R Ismoyo Kendari. *Jurnal Keperawatan*.
- Buttagat, V., Eungpinichpong, W., Chatchawan, U., & Kharmwan, S. (2011). The immediate effects of traditional Thai massage on heart rate variability and stress-related parameters in patients with back pain associated with myofascial trigger points. *Journal of Bodywork and Movement Therapies*, 15(1), 15–23.  
<https://doi.org/10.1016/j.jbmt.2009.06.005>

- Chanif, Petpichetchian, W., & Chongchareon, W. (2013). Does Foot Massage Relieve Acute Postoperative Pain? A Literature Review. *Nurse Media Journal of Nursing*, 3(1), 484.
- Cholorany, S. (2020). *Gambaran Self Efficacy Pada Pasien Diabetes Tipe 2*. 3(2), 42–48.
- Daulay, N. M., Hidayah, A., & Snatoso, H. (2021). Pengaruh Latihan Range Of Motion ( ROM ) Pasif Terhadap Kekuatan Otot dan Rentang Gerak Sendi Ekstremitas Pada Pasien Pasca Stroke . Nanda Masraini Daulay , Arinil Hidayah , Hari Santoso Fakultas Kesehatan Universitas Aufa Royhan Padangsidempuan. *Jurnal Kesehatan Ilmia Indonesia*, 6(1).
- Dewi Silfiah, Hariza Pertiwi, & Widanarti Setyaningsih. (2020). Pengaruh Suction Dan Posisi Semi Fowler Terhadap Perubahan Saturasi Oksigen Pada Pasien Yang Terpasang Endotrakeal Tube. *Binawan Student Journal*, 2(3), 347–352. <https://doi.org/10.54771/bsj.v2i3.174>
- Dian Irawati, Suwarman, Ike Sri Redjeki. (2020). Waktu Inisiasi dan Pemenuhan Asupan Nutrisi Enteral pada Pasien yang Menggunakan Ventilasi Mekanik di Intensive Care Unit (ICU) Rumah Sakit Dr. Hasan Sadikin . *Jurnal Keperawatan Indonesia*.
- Dotti Inggrianita, Dessika Rahmawati, Rodhiyan Rakhmatian, Nuretha Hevy Purwaningtyas. (2021). Faktor-faktor yang Berpengaruh pada Prognosis Pasien Tumor Otak Metastasis di RSUD Saiful Anwar Malang. *Majalah Kedokteran Neero Sains*.
- Fachmi Aditya. (2020). Perbedaan Glasgow Coma Scale dan Full Outline of Unresponsiveness Score Pada Pemeriksaan Tingkat Kesadaran. *Jurnal Penelitian Profesional*.
- Fauzi, A., Putri, P., & Afandi, A. T. (2022). Hubungan Tanda-tanda Vital dengan GCS Pasien Stroke. *Jurnal Keperawatan Malang*, 7(1).
- Firmansyah, H., Nurwidiyanti, E., Ching Cing, M. T. G., Dewi, C. F., Vidigal, J. N. M., & Dewi, E. U. (2021). *Keperawatan Kegawatdaruratan dan Kebencanaan*. Media Sains Indonesia.
- Hammad, H., Rijani, M. I., & Marwansyah, M. (2020). Perubahan Kadar Saturasi Oksigen pada Pasien Dewasa yang Dilakukan Tindakan Suction Endotrakeal Tube di Ruang ICU RSUD Ulin Banjarmasin. *Bima Nursing Journal*, 1(1), 82. <https://doi.org/10.32807/bnj.v1i2.466>

Hellena Delli, M. Z. (2019). Perbandingan Pengukuran Status Sedasi Richmon Agitation Sedation Scale (RASS) dan Ramsay Sedation Scale (RSS) Pada Pasien Gagal Napas Terhadap Lama Weaning Ventilator di ICU RSUP Dr. Hasan Sadikin Bandung. *Jurnal Riset Kesehatan*.

<https://doi.org/10.15171/jcs.2019.006>

I Ketut, K., Phala, K. I. M., Putra, A., & Angga, I. M. (2022). Space Occupying Lesion ( Sol ) Cerebri. *Ganesha Medicine Journal*, 2(1), 16–21.

Izma Daud, Revina Nurul Sari. (2020). Pengaruh Terapi Pijat Kaki Terhadap Status Hemodinamik Pada Pasien Terpasang Ventilator Di Intensive Care Unit (Icu) Rsud Ulin Banjarmasin. *Journal Of Nursing Intervention*.

Kamaliah Ainun, Kristina, Srimis Leini. (2021). Foot Massage Therapy To Reduce And Stabilate Blood Pressure. *Abdimas Galuh*.

Kapakisan I Ketut S, K. I. (2022). Space Occupying Lesion (Sol) Cerebri. *Ganesha Medicina Journal*.

Kemendes. (2020). *PEDOMAN NASIONAL PELAYANAN KEDOKTERAN TATA LAKSANA TUMOR OTAK*. Jakarta: Kementerian Kesehatan RI.

KEMENAG. (2022). *Al-Quran KEMENAG*. [quran.kemenag.go.id](http://quran.kemenag.go.id)

Khotimul Umam & Joko Susanto. (2019). Gambaran Aktivitas Perawat tentang Penatalaksanaan Masalah Kolaborasi Potensial Komplikasi (Pk) : Peningkatan Tekanan Intracranial. *Jurnal Kesehatan* .

Maureen Aprilia & Budi Riyanto Wreksoatmodjo. (2020). Pemeriksaan Neurologis pada Kesadaran Menurun. *Jurnal Kedokteran Indonesia*.

Mezzacappa, F. M., & Thorell, W. (2022). *Neuronal Brain Tumors*. Amerika Serikat: StatPearls Publishing.

Momeni, M., Arab, M., Dehghan, M., & Ahmadinejad, M. (2020). Assessment of Leg Massage on Hemodynamic Parameters of Intensive Care Patients: A Parallel Single-Blinded Randomized Controlled Trial. *Journal of Chiropractic Medicine*, 19(2), 111–118. <https://doi.org/10.1016/j.jcm.2020.02.003>

Nuraeni, A. S. & R. (2018). *Riset Keperawatan*. Retrieved from [https://www.google.co.id/books/edition/Riset\\_Keperawatan\\_Lovrinz\\_Publishing/wnwEAAAQBAJ?hl=id&gbpv=1&dq=etika+penelitian+keperawatan&pg=PA10&printsec=frontcover](https://www.google.co.id/books/edition/Riset_Keperawatan_Lovrinz_Publishing/wnwEAAAQBAJ?hl=id&gbpv=1&dq=etika+penelitian+keperawatan&pg=PA10&printsec=frontcover)

- Nurlia. (2019). Penerapan Asuhan Keperawatan pada Pasien ICU dengan Pemenuhan Kebutuhan Oksigenasi di RSUD Labuang Baji Makassar. *Jurnal Media Keperawatan*.
- Ni Putu, W. D., Sukraandini, N. K., Dharma Wiasa, I. N., & Sudarmika, P. (2023). Effect Effect of Foot Massage Therapy on Patient's Non-Invasive Hemodynamic Status in The Intensive Care Unit. *Nursing and Health Sciences Journal (NHSJ)*, 3(1), 109–115. <https://doi.org/10.53713/nhs.v3i1.201>
- Nursalam. (2018). *Metodologi Penelitian Ilmu Keperawatan. Edisi 4 (By S)*. Salemba Medika.
- Oemiati, R., Rahajeng, E., & Kristanto, A. Y. (2011). Di Indonesia penyakit. *Buletin Penelitian Kesehatan*, 39(4), 190–204.
- Padila. (2013). *Asuhan Keperawatan Penyaki Dalam*. Nuha Medika.
- PPNI, T. P. S. D. (2017). *Standar Diagnosai Keperawatan Indonesia: Definisi dan Tindakan Diagnostik*. Dewan Pengurus Pusat Persatuan Perawat Nasional Indonesia.
- PPNI, T. P. S. D. (2018). *Standar Intervensi Keperawatan Indonesia: Definisi dan Tindakan Keperawatan*. Dewan Pengurus Pusat Persatuan Perawat Nasional Indonesia.
- Primalia, P., & Hudiyawati, D. (2020). Pencegahan dan Perawatan Luka Tekan di Ruang ICU. *Jurnal Berita Ilmu Keperawatan*, 13(2), 110–116.
- Ratna, S. &. (2021). Konsep Penyelamatan Darurat. *Jurnal Kesehatan*.
- Robiatun Mutamimah, Susilo, Yohannes Sardjono. (2022). Aplikasi Program PHITS Versi 3.21 untuk Analisis Dosis Radiasi Pada Terapi Kanker Otak dengan Metode Proton Therapy. *Jurnal Unnes*.
- Roslianti, E., Apipudin, A., Hendriyana, Y., Fitriani, A., & Hidayat, N. (2020). Relationship Of Personal Hygiene by Nurses With Patient Satisfaction In Intensif Care Unit at Ciamis Hospital. *Jurnal VNUS*, 2(2).
- Saputra, A. J., & Purnomo, S. (2021). Pengaruh Foot Massage terhadap Tekanan Darah dan Nadi di Ruang Intensive Care Unit (ICU): Literature Review. *Jurnal Keperawatan Duta Medika*, 1(1), 9–16. <https://doi.org/10.47701/dutamedika.v1i1.1609>
- Saputra, F. K., Asman, A., Faizah, A., Faradinah, E. D., & Oktabina, R. W. (2023). *Keperawatan Gawat Darurat dan Manajemen Bencana*. Pradina Pustaka.

- Setiawan, P. A. (2020). Diagnosis Dan Tatalaksana Stroke Hemoragik. *Jurnal Medika Utama*, 02(01), 402–406.
- Setyawati, A., Ibrahim, K., & Mulyati, T. (2016). Pengaruh Foot Massage terhadap Parameter Hemodinamik Non Invasif pada Pasien di General Intensive Care Unit. *Jurnal Keperawatan Padjadjaran*, v4(n3), 283–292. <https://doi.org/10.24198/jkp.v4n3.8>
- Simanjuntak, T. R., & Purnama, A. (2020). Efektivitas Mobilisasi Miring Kiri Miring Kanan dalam Upaya Pencegahan Pressure Injury Pada Pasien Sepsis di Ruang Instalasi Pelayanan Intensif. *Jurnal Keperawatan Komprehensif*, 6(1).
- Syaikh, A. bin M. A. (2015). *Lulabut Tafsir Min Katsir Pentahqiq/Peneliti*. Mu-assasah Daar al-Hilaal Kairo.
- Tim Pokja SDKI DPP PPNI. (2016). *Standar Diagnosis Keperawatan Indonesia*.
- Tim Pokja SDKI DPP PPNI. (2017). *Standar Diagnosis Keperawatan Indonesia : Definisi dan Indikator Diagnostik*. Jakarta: DPP PPNI.
- Tim Pokja SIKI. (2018). *Standar Intervensi Keperawatan Komunitas Indonesia: Definisi dan Tindakan Keperawatan*. DPP PPNI.
- Tim Pokja SLKI. (2019). *Standar Luaran Keperawatan Indonesia: Definisi dan Kriteria Hasil Keperawatan*. DPP PPNI.
- Tim Pokja SLKI DPP PPNI. (2018). *Standar Luaran Keperawatan Indonesia: Definisi dan Kriteria Hasil Keperawatan, Edisi 1*. Dewan Pengurus Pusat.
- Vonny Palopadang & Nur Hidayah. (2019). *Proses Keperawatan Pendekatan Teori dan Praktik*. Gowa Sulawesi Selatan: Yayasan Pemberdayaan Masyarakat Indonesia Cerdas.
- Yueniwati, Y. (2017). *Pencitraan Pada Tumor Otak* (S. Andarini, Ed.). Universitas Brawijaya Press.
- Yusnita, E. D., Darliana, D., & Amalia, R. (2022). Manajemen Keperawatan Pada Pasien Stroke Hemoragik Di Ruang Saraf : Suatu Studi Kasus. *JIM Fkep*, 1(2), 10–17.
- Zeka Cinthiana Dewi, Hermawati, Fitria Purnamawati. (2023). Penerapan Foot Massage Terhadap Status Hemodinamik Pada Pasien Yang Terpasang Ventilator Di Intensive Care Unit (ICU). *Jurnal Ilmiah Penelitian*.

# LAMPIRAN

UNIVERSITAS ISLAM NEGERI  
**ALAUDDIN**  
M A K A S S A R

## PROSEDUR TERAPI *FOOT MASSAGE*

Prosedur foot massage dimulai dari persiapan, mempersiapkan pasien, dan melakukan foot massage.



### **Persiapan Pasien adalah sebagai berikut:**

Melakukan pemeriksaan tekanan darah pasien sebelum melakukan massage kaki dan mencatat hasil.

### **Prosedur Pelaksanaan Foot Massage adalah sebagai berikut:**

1. Tempatkan handuk di bawah paha dan tumit.
2. Melumuri kedua telapak tangan dengan lotion atau minyak baby oil.
3. Lakukan pemijitan kaki dimulai dari telapak kaki sampai dengan bagian jari-jari kaki selama 15 detik di setiap bagian kaki.
4. Observasi tingkat kenyamanan pasien pada saat dilakukan massage.

### **Langkah-langkah Terapi *foot Massage***

1.  Dengan menggunakan bagian tumit telapak peneliti, peneliti menggosok dan memijat telapak kaki pasien secara perlahan dari arah dalam ke arah sisi luar pada bagian terluas kaki kanan selama 15 detik.
2.  Dengan menggunakan tumit telapak tangan peneliti dibagian yang sempit dari kaki kanan, peneliti menggosok dan memijat secara perlahan bagian telapak kaki pasien dari arah dalam ke sisi luar kaki

selama 15 detik.

3.



Pegang semua jari-jari kaki oleh tangan kanan, dan tangan kiri menopang tumit pasien, kemudian peneliti memutar pergelangan kaki tiga kali searah jarum jam dan tiga kali berlawanan arah jarum jam selama 15 detik.

4.



Tahan kaki di posisi yang menunjukkan ujung kaki mengarah ke luar (menghadap peneliti), gerakan maju dan mundur tiga kali selama 15 detik.

5.



Tahan kaki di area yang lebih luas bagian atas dengan menggunakan seluruh jari (ibu jari di telapak kaki dan empat jari di punggung kaki) dari kedua belah bagian kemudian kaki digerakkan ke sisi depan dan ke belakang tiga kali selama 15 detik.

6.



Tangan kiri menopang kaki kemudian tangan memutar dan memijat masing-masing jari kaki sebanyak tiga kali di kedua arah, untuk memeriksa ketegangan selama 15 detik.

7.



Pegang kaki kanan dengan kuat dengan menggunakan tangan kanan pada bagian punggung kaki sampai bawah jari-jari dan tangan kiri yang menopang tumit.



Genggam bagian punggung kaki berikan pijatan lembut selama 15 detik.

8.



Posisi tangan berganti, tangan kanan menopang tumit dan tangan kiri yang menggenggam punggung kaki sampai bawah jari kaki kemudian di pijat dengan lembut selama 15 detik.

9.



Pegang kaki dengan lembut tapi kuat dengan tangan kanan di bagian punggung kaki hingga ke bawah jari-jari kemudian di pijat dengan lembut selama 15 detik.

10.



Menopang tumit menggunakan tangan kiri dan dengan menggunakan tangan kanan untuk memutar setiap searah jarum jam kaki dan berlawanan arah jarum jam serta merapakan tekanan lembut selama 15 detik.

11.



Menopang tumit menggunakan tangan kiri dan memberikan tekanan dan pijatan dengan tangan kanan pada bagian sela-sela jari bagian dalam dengan gerakan ke atas dan ke bawah gerakan lembut selama 15 detik.

12.



Tangan kanan memegang jari kakai dan taangan kiri memberikan tekanan ke arah kaki bagian bawah kaki menggunakan tumit tangan dengan memberikan tekanan selama 15 detik.

## DAFTAR RIWAYAT HIDUP



**Amalia Putri Abuba**, dilahirkan di Kab. Gorontalo pada tanggal 20 Januari 2000, anak pertama dari 3 bersaudara, dari pasangan Ayahanda Abd Gani Abuba dan Ibunda Nirmalayanti Halaa. Penulis berasal dari Gorontalo, masuk Sekolah Dasar di SDN 1 Potanga pada tahun 2007 dan tamat pada tahun 2012. Penulis melanjutkan pendidikan Sekolah Menengah Pertama di MTs As-Sunnah Gorontalo pada tahun 2012 dan SMP Muhammadiyah 1 Tolangohula pada tahun 2014, lalu melanjutkan Sekolah Menengah Atas di MAN 1 Kab.

Gorontalo pada tahun 2015 dan tamat pada tahun 2018. Kemudian pada tahun 2018 penulis melanjutkan pendidikan strata satu (S1) di program studi keperawatan dan juga Pendidikan Profesi Ners UIN angkatan XXII di Fakultas Kedokteran dan Ilmu Kesehatan UIN Alauddin Makassar. Selama kuliah di UIN Alauddin Makassar penulis pernah menjadi anggota HMJ Keperawatan pada tahun 2019-2021. Penulis juga merupakan anggota UKK KSR-PMI Unit 107 UIN Alauddin Makassar tahun 2022-2023. Selain itu penulis juga pernah menjadi anggota Ikatan Lembaga Mahasiswa Ilmu Keperawatan Indonesia Wilayah VI (ILMIKI) pada tahun 2019-2021. Penulis telah memiliki satu buah karya berupa novel berjudul “Menunggu Atau Ungkapkan”, yang telah diterbitkan dua kali dengan *cover* yang berbeda. Penulis memiliki hobi menulis dan terus menggeluti dunia kepenulisan meskipun dia akan menjadi seorang perawat. Motto hidup penulis, “Teruslah menebar manfaat layaknya hujan yang tak pernah takut meskipun harus berkali-kali jatuh.”

Dengan semangat dan motivasi yang tinggi untuk belajar, penulis pun mampu menyelesaikan tugas akhir ners ini dengan baik. Semoga apa yang penulis tulis dalam tugas akhirnya dapat bermanfaat bagi banyak orang.