

**ASUHAN KEPERAWATAN PADA PASIEN *SPACE OCCUPYING*  
*LESION INTRACRANIAL* (SOL IC) DENGAN NYERI KRONIK  
MENGUNAKAN INTERVENSI TERAPI MUROTTAL  
DENGAN KOMBINASI RELAKASASI NAPAS DALAM  
DI RUANG SAWIT RSUP DR. WAHIDIN  
SUDIROHUSODO MAKASSAR**

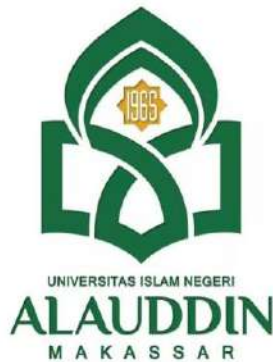

**Tugas Akhir Ners**

Diajukan untuk Memenuhi Salah Satu Syarat Memperoleh gelar Ners Jurusan  
Keperawatan pada Fakultas Kedokteran dan Ilmu Kesehatan  
UIN Alauddin Makassar

**Oleh:**

Puji Ayu Lestari, S.Kep

NIM: 70900122053

**FAKULTAS KEDOKTERAN DAN ILMU KESEHATAN  
UIN ALAUDDIN MAKASSAR**

**2023**

## PERNYATAAN KEASLIAN TUGAS AKHIR NERS

Mahasiswa yang bertanda tangan di bawah ini:

Nama : Puji Ayu Lestari  
NIM : 70900122053  
Tempat/Tgl Lahir : Paowe/ 20 Oktober 2000  
Jurusan/prodi : Profesi Ners  
Fakultas : Kedokteran dan ilmu kesehatan  
Alamat : Perumahan Thiraland Blok C. No.23  
Judul : Asuhan Keperawatan pada Pasien *Space Occupying Lesion Intracranial* (SOL IC) Dengan Nyeri Kronik Menggunakan Intervensi Terapi Murottal Dengan Kombinasi Relaksasi Napas Dalam di Ruang Sawit RSUP Dr. Wahidin Sudirohusodo Makassar

Menyatakan dengan sesungguhnya dan penuh kesadaran bahwa Tugas Akhir Ners ini benar adalah hasil karya sendiri. Jika di kemudian hari terbukti bahwa tugas akhir ini merupakan duplikat, tiruan, plagiat, atau dibuat oleh orang lain, sebagian atau seluruhnya, maka tugas akhir ners ini dan gelar yang diperoleh karenanya batal demi hukum.

Samata, 21 November 2023

Penyusun,

**Puji Ayu Lestari**  
**NIM: 70900122005**

## PENGESAHAN TUGAS AKHIR NERS

Tugas Akhir Ners yang berjudul "Asuhan Keperawatan pada Pasien *Space Occupying Lesion Intracranial* (SOL IC) Dengan Nyeri Kronik Menggunakan Intervensi Terapi Murottal Dengan Kombinasi Relaksasi Napas Dalam di Ruang Sawit RSUP Dr. Wahidin Sudirohusodo Makassar", yang disusun oleh Puji Ayu Lestari, NIM: 70900122053, mahasiswa program studi profesi Ners Fakultas Kedokteran dan Ilmu Kesehatan UIN Alauddin Makassar, telah diuji dan dipertahankan dalam sidang munaqasyah yang diselenggarakan pada hari Kamis, Tanggal 21 Desember 2023 M, bertepatan dengan 8 Jumadil Akhir 1445 H, dinyatakan telah dapat diterima sebagai salah satu syarat untuk memperoleh gelar Ners dalam program studi profesi Ners, Jurusan Keperawatan (dengan beberapa perbaikan).

Gowa, 22 Juli 2024 M.  
16 Muharram 1446 H.

### DEWAN PENGUJI:

Ketua : Dr. dr. Hj. Dewi Setiawati, Sp. OG, M. Kes (.....)

Sekretaris : Dr. Hasnah, S. Kep., Ns., M. Kes (.....)

Munaqisy I : Dr. Muh. Anwar Hafid, S. Kep., Ns., M. Kes (.....)

Munaqisy II : Dr. Rasywan Syarif, M.S.I (.....)

Pembimbing I : Nurul Khusnul Khotimah, S. Kep., Ns., M. Kep (.....)

Pembimbing II : Dr. Patima, S. Kep., Ns., M. Kep (.....)



Diketahui oleh:  
Dekan Fakultas Kedokteran dan Ilmu  
Keperawatan UIN Alauddin Makassar,

Dr. dr. Hj. Dewi Setiawati, Sp. OG, M. Kes  
NIP: 19800701 200604 2 00

## KATA PENGANTAR

Puji syukur atas kehadiran Allah Swt. Yang telah melimpahkan Rahmat dan Hidayah-Nya sehingga penulis dapat menyelesaikan tugas akhir ners ini. Salawat serta salam kita limpahkan kepada junjungan kita nabi Muhammad SAW.

Tugas akhir ners yang berjudul “Asuhan Keperawatan pada Pasien *Space Occupying Lesion Intracranial* (SOL IC) Dengan Nyeri Kronik Menggunakan Intervensi Terapi Murottal Dengan Kombinasi Relaksasi Napas Dalam di Ruang Sawit RSUP Dr. Wahidin Sudirohusodo Makassar” ini dibuat untuk pemenuhan salah satu persyaratan dalam menempuh pendidikan di program studi profesi Ners jurusan keperawatan fakultas kedokteran dan ilmu kesehatan UIN Alauddin Makassar.

Dalam penyusunan karya akhir ners ini, penulis amat menyadari bahwa karya ini masih jauh dari sempurna dan pada saat penyusunannya penulis mendapat beberapa hambatan dan kesulitan, namun berkat bantuan berbagai pihak akhirnya karya akhir ners ini dapat diselesaikan. Terkhusus orang tua saya Faisal Wirawan dan Nurlaili serta saudara saya Khaedar Jibrani yang sudah sangat mendukung penulis serta memotivasi selama masa studi profesi ners ini. Atas dukungan dari segi materi maupun psikis penulis amat sangat berterimakasih dan tulisan ini penulis persembahkan untuk kedua orang tua penulis. Tak lupa pula penulis ucapkan terima kasih kepada yang terhormat:

1. Dr. dr. Dewi Setiawati Sp.Og., M. Kes selaku Dekan Fakultas Kedokteran dan Ilmu Kesehatan, para wakil Dekan, serta Staf Akademik yang telah membantu, mengelolah, serta mengurus administrasi selama penulis menempuh pendidikan di Fakultas Kedokteran dan Ilmu Kesehatan UIN Alauddin Makassar.
2. Dr. Hasnah, S. Kep., Ns., M. Kes selaku ketua Program Studi Profesi Ners, Fakultas Kedokteran Dan Ilmu Kesehatan UIN Alauddin Makassar
3. Nurul Khusnul Khotimah, S. Kep., Ns., M. Kep selaku pembimbing I dan Dr. Patimah, S. Kep., Ns., M. Kep selaku pembimbing II yang telah membimbing dan mengarahkan penulis untuk penyusunan tugas akhir ini.

4. Dr. Muh. Anwar Hafid, S. Kep., Ns., M.Kes selaku penguji I dan Dr. Muh. Rasywan Syarif, M.S.I selaku penguji agama yang sabar dan ikhlas meluangkan waktu dan pemikiran, memberikan saran dan kritikan yang membangun sehingga penulis dapat menghasilkan karya yang berkualitas.
5. Seluruh dosen jurusan profesi Ners fakultas kedokteran dan ilmu kesehatan UIN Alauddin Makassar.
6. Segenap teman-teman profesi ners angkatan XXII yang saling membantu dan saling mendukung satu sama lain baik dalam proses perkuliahan maupun saat-saat pengerjaan karya tugas akhir ini.
7. *About my favorite person, i would like to thank him for his support, time and inspiration for the author during the completion process.*

Penulis mengharapkan tugas ini dapat bermanfaat untuk kemajuan ilmu pengetahuan khususnya untuk perkembangan ilmu keperawatan sehingga dapat dirasakan manfaatnya oleh kita semua sebagai praktisi kesehatan. Akhir kata penulis mengharapkan saran dan kritik yang membangun dalam penulisan tugas akhir ini demi terciptanya karya yang lebih baik di waktu yang akan datang.

Samata, 21 November 2023

Penulis

UNIVERSITAS ISLAM NEGERI  
**Puji Ayu Lestari**  
**NIM: 70900122053**  
ALAUDDIN  
M A K A S S A R

## DAFTAR ISI

<b>Sampul</b>	
<b>PERNYATAAN KEASLIAN TUGAS AKHIR NERS</b> .....	<b>i</b>
<b>PERSETUJUAN PEMBIMBING</b> .....	Error! Bookmark not defined.
<b>PENGESAHAN TUGAS AKHIR NERS</b> .....	Error! Bookmark not defined.
<b>KATA PENGANTAR</b> .....	<b>iii</b>
<b>DAFTAR ISI</b> .....	<b>v</b>
<b>DAFTAR TABEL</b> .....	<b>vii</b>
<b>ABSTRAK</b> .....	<b>viii</b>
<b>BAB I PENDAHULUAN</b> .....	<b>1</b>
1.1 Latar Belakang.....	1
1.2 Rumusan Masalah .....	2
1.3 Tujuan Umum dan Khusus .....	3
1.4 Manfaat.....	5
<b>BAB II TINJAUAN PUSTAKA</b> .....	<b>6</b>
2.1 Konsep Medis Spice Occupying Lesion Intracranial .....	6
2.2 Konsep Medis Nyeri.....	14
2.3 Konsep keperawatan.....	21
2.4 Literatur Review .....	43
2.5 Teori keperawatan Menurut Orem .....	48
2.6 Evidenced Based In Nursing .....	50
<b>BAB III METODE PENELITIAN</b> .....	<b>53</b>
3.1 Desain Penelitian .....	53
3.2 Subyek.....	53
3.3 Fokus .....	53
3.4 Instrumen.....	53
3.5 Prosedur Pengambilan Data .....	55
3.6 Tempat dan Waktu Pengambilan Data .....	55
3.7 Analisis Data dan Penyajian Data .....	55
3.8 Etika.....	55
<b>BAB IV LAPORAN KASUS</b> .....	<b>58</b>
4.1 Pengkajian .....	58
4.2 Diagnosis Keperawata .....	87
4.3 Rencana Asuhan Keperawatan .....	89

4.4	Implementasi Keperawatan .....	93
4.5	Evaluasi Keperawatan .....	98
<b>BAB V PEMBAHASAN .....</b>		<b>102</b>
5.1	Analisis Pengkajian Keperawatan .....	102
5.2	Analisi Diagnosis Keperawatan .....	108
5.3	Analisi Intervensi Keperawatan .....	110
5.4	Analisis Implementasi Keperawatan .....	113
5.5	Analisis Evaluasi Keperawatan .....	114
5.6	Analisis Intervensi Evidence Based Practice In Nursing .....	117
<b>BAB VI PENUTUP .....</b>		<b>122</b>
A.	Kesimpulan.....	122
B.	Saran.....	123
<b>DAFTAR PUSTAKA .....</b>		<b>125</b>
<b>LAMPIRAN.....</b>		<b>129</b>



## DAFTAR TABEL

Tabel 2. 1 Resiko perfusi serebral ketidak efektif.....	37
Tabel 2. 2 Nyeri Akut.....	38
Tabel 2. 3 Gangguan mobilitas fisik .....	38
Tabel 2. 4 Defisit perawatan diri.....	39
Tabel 2. 5 Resiko jatuh.....	41
Tabel 2. 6 Ansietas.....	42
Tabel 2. 7 Literatur Review .....	48
Tabel 4. 1 Hasil Laboratorium .....	77
Tabel 4. 2 Terapi Farmakologi.....	79
Tabel 4. 3 Klasifikasi Data.....	80
Tabel 4. 4 Kategorisasi Data .....	82
Tabel 4. 5 Analisa Data.....	84
Tabel 4. 6 Prioritas Masalah Keperawatan .....	86
Tabel 4. 7 Diagnosis Keperawatan.....	88
Tabel 4. 8 Intervensi Keperawatan.....	92
Tabel 4. 9 Implementasi keperawatan.....	98
Tabel 4. 10 Evaluasi Keperawatan.....	100



## ABSTRAK

Nama : Puji Ayu Lestari

NIM : 70900122053

Judul : Asuhan Keperawatan pada Pasien *Space Occupying Lesion Intracranial* (SOL IC) Dengan Nyeri Kronik Menggunakan Intervensi Terapi Murottal Dengan Kombinasi Relaksasi Napas Dalam di Ruang Sawit RSUP Dr. Wahidin Sudirohusodo Makassar

---

Nyeri merupakan pengalaman sensorik dan emosional yang tidak menyenangkan akibat kerusakan jaringan, baik actual maupun potensial, atau yang digambarkan dalam bentuk kerusakan tersebut. SOL (*Space Occupying Lesion*) atau dikenal tumor otak adalah kondisi pertumbuhan sel-sel abnormal pada jaringan otak yang berasal dari otak maupun *meningen* baik bersifat jinak maupun ganas sehingga mengakibatkan terjadinya desakan yang dapat meningkatkan tekanan intracranial. Berdasarkan *National cancer Countermeasure Commite* angka mortalitas pada pasien tumor otak primer di Indonesia mencapai 4,25 per 100.000 populasi. Di Amerika dan Eropa, insiden tumor otak meningkat 17,6/100.000 sampai 22.0/100.000 populasi dimana sekitar 18.500 kasus baru tumor otak primer didiagnosis tiap tahun di Amerika dan kasus tersebut memiliki kematian yang cukup tinggi sebesar 3% untuk 5 tahun *survive rate*. Tujuan Untuk mengetahui analisis asuhan keperawatan dengan diagnosis keperawatan nyeri kronik. Metode yang digunakan bersifat deskriptif berupa study kasus. Subyek yang digunakan dalam study kasus ini adalah individu tau klien yang sudah memenuhi kriteria inklusi. Instrument studi kasus berupa format asuhan keperawatan, smartphone dan *numeric rating scale*. Hasil menunjukkan bahwa terapi murottal surah Ar-Rahman ayat 1-10 dengan kombinasi relaksasi napas dalam setelah dilakukan intervensi manajemen nyeri selama 3X24 jam maka didapatkan hasil penuruna skala nyeri 5 (nyeri sedang) turun menjadi skala nyeri 3 (nyeri ringan) dengan pengukuran skala nyeri menggunakan NRS (*Numeric rating scale*). analisis intervensi terapi murottal dengan kombinasi relaksasi napas dalam terbukti dapat memberikan pengaruh terhadap penurunan tingkat nyeri yang dirasakan oleh pasien.

Kata Kunci: *Space Occupying Lesion, Nyeri Kornik, Murottal, Relaksasi Napas Dalam*

# BAB I

## PENDAHULUAN

### 1.1 Latar Belakang

Nyeri merupakan sensasi fisik dan psikologis yang tidak menyenangkan, yang dikaitkan dengan atau didefinisikan berdasarkan kerusakan jaringan, baik ada maupun tidak. Suatu pengalaman sensorik yang menyakitkan dan memiliki banyak sisi, yang terkait dengan cedera jaringan. Selain itu nyeri biasanya terjadi karena adanya peringatan akan adanya bahaya kerusakan jaringan (Pinzon, 2016). Rentang nyeri yang dirasakan setiap pasien memiliki skala nyeri yang beda dimulai dari ringan hingga nyeri yang amat hebat, hal tersebut berdasarkan respon seseorang terhadap nyeri yang pernah mereka alami sebelumnya (Wati & Ernawati, 2020).

SOL (*Space Occupying Lesion*) merupakan regeneralisasi adanya lesi pada ruang *intracranial* khususnya yang mengenai otak. Terjadinya lesi disebabkan oleh kontusio serebri, hematoma, infark, abses otak dan tumor pada *intracranial*. SOL (*Space Occupying Lesion*) juga dikenal dengan tumor otak adalah kondisi pertumbuhan sel-sel abnormal pada jaringan otak baik berasal dari otak maupun meningen/selaputnya baik bersifat jinak maupun ganas yang mengakibatkan terjadi desakan pada ruang. Desakan juga bisa terjadi karena munculnya pembengkakan disekitar tumor yang bisa membuat peningkatan tekanan *intracranial* (Kapakisan I Ketut, 2022).

Berdasarkan *National cancer Countermeasure Commite* angka mortalitas dipasien tumor otak primer di Indonesia 4,25 per 100.000 populasi. Sekitar 18.500

kasus baru tumor otak primer diidentifikasi setiap tahunnya di Amerika, dan kasus-kasus ini memiliki tingkat kelangsungan hidup 5 tahun yang relatif tinggi yaitu 3%. Prevalensi tumor otak meningkat dari 17,6/100.000 menjadi 22,0/100.000 orang di Amerika dan Eropa. Tumor otak jinak terjadi dengan frekuensi 71% dan dua kali lebih umum terjadi pada wanita daripada pada pria (Kapakistan I Ketut, 2022).

Peningkatan tekanan intrakranial, yang dapat mengakibatkan sakit kepala, mual, dan muntah proyektil akibat konsekuensi massa atau hidrosefalus, yang dalam kasus ekstrem dapat menyebabkan penurunan kesadaran, umumnya merupakan efek samping yang dialami pasien tumor otak. Gangguan saraf, termasuk peningkatan gejala yang bergantung pada lokasi tumor, sangat sering diamati. Ini termasuk kesulitan menelan, kehilangan pendengaran, ketidaknyamanan wajah, kelemahan otot wajah, penciuman yang buruk, gangguan penglihatan, dan penglihatan ganda. Ketika meningioma memengaruhi jalur visual, kelainan visual dapat terjadi (Kemenkes, 2019).

Untuk mengatasi masalah nyeri yang dirasakan pasien tumor otak (SOL IC) diperlukan penatalaksanaan baik secara farmakologis maupun non farmakologis. Penatalaksanaan secara farmakologi termasuk dalam pemberian obat-obatan yang dapat mengurangi nyeri sedangkan nonfarmakologi merupakan pemberian bimbingan antisipasi, relaksasi, distraksi, *biofeedback*, hipnosis diri, untuk mengalihkan focus terhadap nyeri yang dialami atau disebut dengan stimulus kutaneus (Kemkes, Teknik Nonfarmakologis: Menarik Napas Dalam untuk Mengurangi Nyeri, 2022). Pada penelitian ini, peneliti berfokus pada penerapan

penatalaksanaan secara non farmakologi berupa pemberian intervensi terapi murottal pada pasien dengan masalah keperawatan nyeri kronik. Terapi non farmakologi yang diberikan berdasarkan hasil penelitian dari (Rahayu & Syida Fauziah, 2022) dengan hasil penelitian dimana dari 12 sampel yang diberikan terapi murottal didapatkan hasil sebagian besar menurun dengan jumlah presentase (75%) sebanyak 9 orang responden dimana skala nyeri tertinggi yaitu skala 7 dan setelah dilakukan tindakan dengan mendengarkan murottal, skala nyeri menurun dengan skala nyeri 1, sehingga dapat disimpulkan terapi murottal ini mampu menjadi alternative yang efektif untuk menurunkan nyeri.

Penerapan intervensi terapi murottal dengan kombinasi relaksasai napas dalam dapat menjadi solusi untuk masalah nyeri pasien space occupying lesion, selain itu karena tidak memiliki efek samping juga mengurangi tingkat ketergantungan terhadap penggunaan obat-obatan dan menurunkan pengeluaran terhadap terapi yang diberikan. Manfaat terapi murottal dan relaksasi napas dalam dalam penurunan tingkat nyeri, kecemasan, tekanan darah, juga peningkatan kualitas tidur.

## **1.2 Rumusan Masalah**

Berdasarkan latar belakang diatas maka rumusan masalah pada penulisan karya ilmiah ini adalah bagaimana asuhan keperawatan dengan diagnosis nyeri kronik pada pasien *space occupying lesion intracranial* menggunakan intervensi terapi murottal di ruang perawatan sawit RSUP Wahidin Sudirohusudo Makassar.

## **1.3 Tujuan Umum dan Khusus**

### **1.3.1 Tujuan Umum**

Untuk mengetahui analisis asuhan keperawatan dengan diagnosis keperawatan nyeri kronik pada pasien *space occupying lesion intracranial* menggunakan intervensi terapi murottal di ruang perawatan sawit RSUP Wahidin Sudirohusudo Makassar

### 1.3.2 Tujuan Khusus

- a. Diketuainya analisis hasil pengkajian asuhan keperawatan pada pasien *space occupying lesion intracranial* dengan diagnosis keperawatan nyeri kronik
- b. Diketuainya analisis hasil diagnosis asuhan keperawatan pada pasien *space occupying lesion intracranial* dengan diagnosis keperawatan nyeri kronik
- c. Diketuainya analisis hasil intervensi asuhan keperawatan pada pasien *space occupying lesion intracranial* dengan diagnosis keperawatan nyeri kronik
- d. Diketuainya analisis hasil implementasi asuhan keperawatan pada pasien *space occupying lesion intracranial* dengan diagnosis keperawatan nyeri kronik
- e. Diketuainya analisis hasil evaluasi asuhan keperawatan pada pasien *space occupying lesion intracranial* dengan diagnosis keperawatan nyeri kronik
- f. Diketuainya analisis hasil Analisis Intervensi *evidence based in nursing* asuhan keperawatan pada pasien *space occupying lesion intracranial* dengan diagnosis keperawatan nyeri kronik

menggunakan intervensi terapi murottal dengan kombinasi relaksasi napas dalam

#### **1.4 Manfaat**

##### 1.4.1 Manfaat teoritis

Diharapkan tugas akhir ini dapat menjadi landasan dalam praktek keperawatan sebagai proses pembelajaran asuhan keperawatan pada klien dengan kasus *space occupying lesion intracranial*

##### 1.4.2 Manfaat aplikatif

Diharapkan tugas akhir ini dapat diterapkan pada intervensi dengan masalah pasien dengan nyeri kronik



## **BAB II**

### **TINJAUAN PUSTAKA**

#### 2.1 Konsep Medis Space Occupying Lesion Intracranial

##### 2.1.1 Definisi

Kesulitan lesi di ruang intrakranial, khususnya yang berdampak pada otak, digeneralisasikan sebagai SOL (Space Occupying Lesion) (Tidy, 2016). Lesi otak dapat disebabkan oleh berbagai kondisi, termasuk tumor intrakranial, kontusio serebral, hematoma, infark, dan abses otak (Smeltzer, Bare, & Hinkle, 2010).

Tumor otak, juga dikenal sebagai tumor intrakranial, adalah benjolan jaringan abnormal di tengkorak tempat sel-sel berkembang biak dan membelah melawan keinginan sistem regulasi sel normal (Simamora & Zanariah, 2017).

Gangguan lokal dapat disebabkan oleh tumor intrakranial, tergantung pada lokasinya. Keterbelakangan mental, masalah perilaku, dan penurunan kognitif secara bertahap sering kali disebabkan oleh lesi di lobus frontal. Depersonalisasi, masalah emosional, kelainan perilaku, gangguan lapang pandang, ilusi pendengaran, dan halusinasi pendengaran semuanya dapat disebabkan oleh lesi di lobus temporal. Kejang, penurunan sensorik, dan masalah sensorik kontralateral semuanya dapat disebabkan oleh lesi di lobus parietal. Masalah lapang pandang parsial dapat disebabkan oleh lesi lobus oksipital (Andini & Hanriko, 2016).

### 2.1.2 Etiologi

Penyebab tumor sampai saat ini belum diketahui secara pasti. Adapun beberapa faktor secara umum penyebab tumor sebagai berikut (Nurarif & Kusuma,2015).

- a) Herediter: Pada riwayat tumor otak dalam satu anggota keluarga jarang ditemukan kecuali anggota sekeluarga.
- b) Sisa-sisa sel embrional: Sel embrional yang tertinggal dalam tubuh akan menjadi ganas dan merusak, sehingga menjadi perkembangan abnormal, terutama intrakranial dan kordoma.
- c) Radiasi: Jaringan dalam sistem saraf pusat peka terhadap radiasi dan dapat mengalami perubahan degenerasi, namun belum ada bukti radiasi dapat memicu terjadinya suatu glioma.

### 2.1.3 Patofisiologi

Pertumbuhan sel astrosit yang tinggi dapat menyebabkan suatu tekanan yang berdampak terhadap perubahan suplai darah dan menyebabkan nekrosis pada jaringan otak karena kekurangan oksigen dan nutrisi. Sehingga terjadi kehilangan fungsi secara akut pada otak dan gangguan *serebro vascular primer*. Invasi, terjadinya kompresi dan perubahan suplai darah ke jaringan otak yang berkurang dapat menimbulkan kejang. Tekanan intracranial (TIK) dapat meningkat dengan adanya perubahan sirkulasi cairan serebrospinal, massa yang meningkat dalam tengkorak dan edema di sekitar tumor tersebut sehingga terjadi peningkatan volume intrakranial yang menyebabkan TIK meningkat (Agung R. N., 2021)



#### 2.1.4 Manifestasi Klinik

Menurut Yuyun Yueniwati (2017), manifestasi klinis tumor otak dapat berupa:

1. Tanda dan gejala:
  - a) Gejala serebral umum, nyeri kepala dan kejang
  - b) Gejala peningkatan tekanan intrakranial
2. Gejala terlokalisasi (spesifik sesuai dengan daerah otak yang terkena):
  - a) Gejala serebral umum; perubahan mental yang ringan (psikomorasthenia) yang dapat dirasakan oleh keluarga dekat penderita berupa mudah tersinggung, emosi, labil, pelupa, perlambatan aktivitas mental dan sosial, kehilangan inisiatif dan spontanitas mungkin ditemukan ansietas dan depresi dengan gejala nyeri kepala, muntah, kejang
  - b) Tumor otak di lobus frontal; dapat menimbulkan gejala perubahan kepribadian seperti depresi, *psychiatricm*, jika jaras motorik ditekan oleh tumor hemiparese kontra lateral maka dapat timbul kejang fokal biasanya didapatkan pada pasien lanjut, inkontinental, dan afasia.
  - c) Tumor lobus temporal; hemianopsia homonimus kontralateral (hilang penglihatan pada setengah lapang pandang, pada sisi yang berlawanan dengan tumor), dapat menimbulkan gejala *neuropsychiatric* seperti *amnesia*, *Hypergraphia* dan *deja vu* dan afasia
  - d) Tumor lobus parietal; akan menimbulkan gangguan sensorik dan motorik yang kontralateral, *homonymous hemianopia*, disfia, *geographic agnosia* dan *dressing apraxia*

- e) Tumor lobus oksipital; *homonymous hemianopia* yang kontralateral dan gangguan penglihatan yang berkembang menjadi *object agnosia*
- f) Tumor di *cerebello pontion angle*; tersering berasal dari N VIII yaitu *acustic neurinoma* dan dapat dibedakan karena gejala awalnya berupa fungsi pendengaran
- g) Tumor glioma batang otak; *neuropati cranial* dengan gejala-gejala seperti *diplopia*, *fasial weakness* dan *dysarthria*
- h) Tumor di serebelum; terdapat gangguan berjalan dan gejala tekanan intrakranial yang tinggi seperti mual, muntah, dan nyeri kepala hal ini dapat terjadi karena adanya odem kepala, nyeri kepala khas di daerah oksipital yang menjalar ke leher dan spasme dari otot-otot servikal

#### 2.1.5 Komplikasi

Menurut (Meagher & Lutsep, 2013) Adapun gangguan sebagai komplikasi yang muncul yaitu:

1. Disfungsi neurologis: Ketika tumor otak memengaruhi otak kecil, hal itu dapat menyebabkan disfungsi otak yang bermanifestasi sebagai otot yang tidak terkoordinasi, ristagnus (gerakan mata berirama yang tidak disengaja) yang biasanya menunjukkan inisiatif horizontal, pusing, ataksia (kehilangan koordinasi) atau gaya berjalan yang sempoyongan dan kecenderungan untuk jatuh ke samping.
2. Gangguan kognitif: Karena tumor otak menyebabkan gangguan pada fungsi otak, akan terjadi kehilangan kapasitas seseorang untuk berpikir

dan bernalar secara logis, yang meliputi memori, penilaian, orientasi, persepsi, dan mendengarkan dengan penuh perhatian.

3. Masalah tidur dan suasana hati: Kelainan kelenjar pituitari yang disebabkan oleh tumor otak dapat menyebabkan penurunan hormon melatonin, yang meningkatkan risiko kurang tidur, gaya hidup lesu, depresi, dan penyakit yang mengganggu bagian tubuh lainnya.
4. Disfungsi seksual: Ketika wanita mengalami produksi ASI yang berlebihan atau spontan, yang dikenal sebagai amenore atau galaktorea, hal itu disebabkan oleh produksi prolaktin yang berlebihan oleh kelenjar pituitari. Pria yang menderita prolaktinoma dapat mengalami hipogonadisme dan impotensi. Gejala seksualitas biasanya memengaruhi hubungan dan menyebabkan perubahan tingkat kepuasan.

#### 2.1.6 Pemeriksaan penunjang

Yuyun Yueniwati (2017) menyatakan bahwa pemeriksaan yang umum dilakukan pada pasien dengan tumor otak adalah CT Scan dan MRI dengan kontras. Pemeriksaan radiologi lain yang dilakukan adalah MRS, DWI, SPECT CT, PET CT, dan CT Scan. Deteksi dini keganasan dapat dibantu dengan CT scan, yang juga merupakan cara yang sangat baik untuk mendeteksi kelainan yang berhubungan dengan kalsifikasi, erosi, atau disintegrasi tulang tengkorak. MRI merupakan alat diagnostik yang sangat baik untuk tumor infratentorial dan dapat menghasilkan gambar jaringan lunak yang lebih tajam.

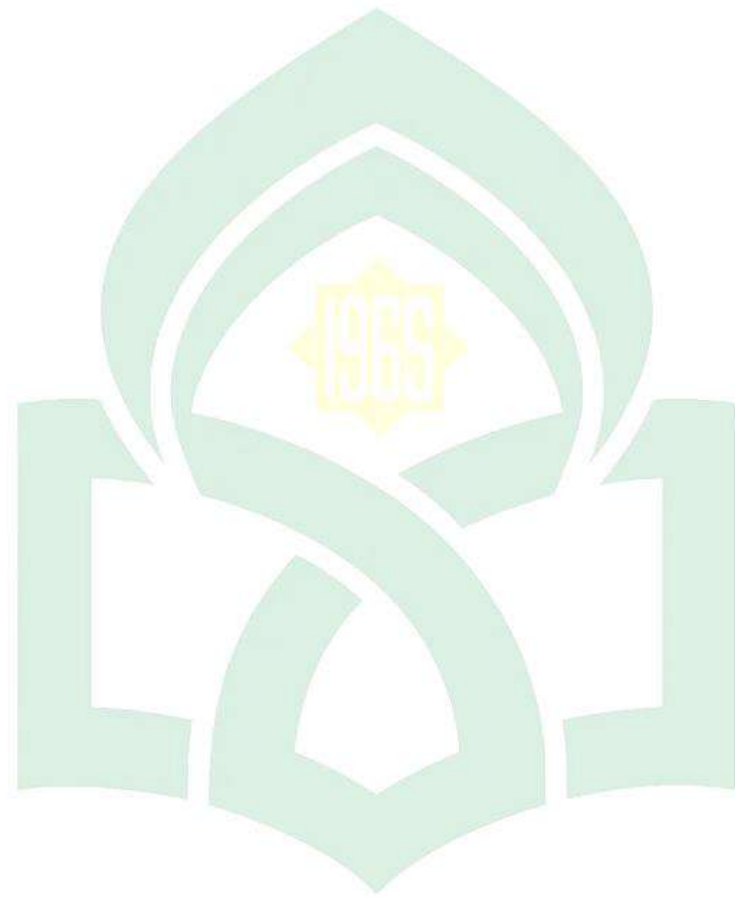

UNIVERSITAS ISLAM NEGERI  
**ALAUDDIN**  
M A K A S S A R

### 2.1.7 penatalaksanaan

Berikut ini adalah beberapa metode yang mungkin dilakukan untuk menangani SOL intrakranial, menurut Yuyun Yueniwati (2017):

1. Pembedahan: Jika tumor terdeteksi melalui CT scan, pembedahan merupakan pilihan. Tergantung pada jenis tumor, ada pilihan pembedahan penuh dan parsial. Ketika abses berkembang, bahkan setelah obat yang tepat diberikan, abses dapat meluas, terbentuk terlokalisasi, atau berisiko pecah. Jika terdapat hematoma subdural akut dengan pergeseran tengah lebih dari 5 mm, pembedahan dekompresi harus dilakukan segera. Jika hematoma subdural akut lebih tebal dari 1 cm, pembedahan juga disarankan.
2. Radioterapi: Sejumlah bentuk tumor, termasuk glioma tingkat rendah, sensitif terhadap radioterapi. Lebih jauh lagi, radiasi digunakan untuk melengkapi terapi bedah parsial.
3. Kemoterapi: Ini adalah pengobatan utama untuk limfoma. Namun, kemoterapi disediakan untuk oligodendroglioma dan beberapa astrositoma berat, di mana kemoterapi merupakan pengobatan tambahan.
4. Antikolpusan: Bagi individu yang menunjukkan gejala kejang klinis, mengendalikan kejang merupakan komponen penting dari pengobatan. Peningkatan tekanan intrakranial merupakan gejala umum pasien SOL, dan kejang merupakan salah satu manifestasi klinisnya. Yang paling sering digunakan adalah fenitoin (300–400 mg/waktu). Lebih jauh,

fenobarbital (90–150 mg/hari), asam valproat (750–1500 mg/hari), dan karbamazepin (600–1000 mg/hari) dapat digunakan.

5. Antibiotik: Salah satu penanganan yang diperlukan adalah pemberian antibiotik jika hasil pemeriksaan menunjukkan adanya abses. Berikan antibiotik intravena berdasarkan hasil kultur atau bukti empiris yang ada. Antibiotik diberikan setidaknya selama empat hingga enam minggu, dengan lamanya waktu tergantung pada hasil pencitraan dan apakah abses telah mengecil atau tidak. Sistem saraf pusat diserap dengan baik oleh karbapenem, fluorokuinolon, dan aztreonam; namun, toksisitas dapat dihindari dengan memantau dosis secara cermat (yang bervariasi sesuai dengan berat badan dan fungsi ginjal).
6. Kortikosteroid: Kortikosteroid menurunkan tekanan intrakranial dan edema peritumoral. Akibatnya, sakit kepala pun berkurang dengan cepat. Karena efek kortikoidnya yang rendah mineral, deksametason merupakan kortikosteroid pilihan. Dimulai dengan 16 mg per hari, dosis dapat disesuaikan ke atas atau ke bawah untuk mencapai tingkat yang diperlukan untuk penanganan gejala neurologis.
7. Kepala ditinggikan 30-45°: Ini membantu menurunkan ICP dengan mengoptimalkan aliran balik vena dari kepala.
8. Mencegah Hiperkapnia: Pengukuran gas darah bersama dengan hiperventilasi sedang diperlukan untuk mencegah iskemia global di otak, karena hiperkapnia dapat mengakibatkan peningkatan aliran

darah ke otak dan peningkatan ICP. PaCO<sub>2</sub> harus dijaga di bawah 40 mmHg.

9. Diuretik Osmosis: Untuk membantu menurunkan ICP yang meningkat dan menghindari edema serebral, manitol 20% dengan dosis 0,25–1 gr/kgBB diberikan dengan cepat dalam waktu 30–60 menit.

## **2.2 Konsep Medis Nyeri**

### **2.2.1 Definisi nyeri**

Nyeri merupakan suatu pengalaman sensoria atau emosional yang berkaitan dengan kerusakan jaringan yang sifatnya aktual maupun fungsional dan dengan onset yang mendadak atau disebut juga lambat (Tim Pokja SDKI DPP PPNI, 2017). Rasa sakit adalah pengalaman sensorik yang memiliki banyak sisi. Rasa sakit dapat berbeda dalam hal distribusi (dangkal atau dalam, terlokalisasi atau menyebar), durasi (sementara, terputus-putus, terus-menerus), tingkat keparahan (ringan, sedang, berat), dan kualitas (tumpul, menyengat, akut). Rasa sakit adalah perasaan, tetapi juga melibatkan aspek mental dan emosional yang dicirikan sebagai penderitaan. Selain itu, refleks penghindaran dan modifikasi dalam keluaran otonom terkait dengan rasa sakit (Bahrudin, 2017)

Nyeri adalah pengalaman sensori dan emosional yang tidak menyenangkan akibat dari kerusakan jaringan yang actual atau potensial. Nyeri timbul sebagai bentuk respon sensori setelah menerima rangsangan nyeri. Nyeri dapat disebabkan oleh adanya kerusakan jaringan dalam tubuh sebagai akibat dari adanya cedera, kecelakaan, maupun tindakan medis

seperti operasi. Nyeri merupakan masalah yang besar bagi kesehatan dunia, dimana diperkirakan 1 dari 5 orang dewasa menderita nyeri dan 1 dari 10 orang dewasa di diagnosa dengan nyeri di diagnosa dengan nyeri kronis tiap tahunnya (Kurniyawan, 2016).

Asosiasi Internasional untuk studi Nyeri (IASP) mendefinisikan nyeri kronik sebagai: nyeri persisten atau berulang yang berlangsung lebih dari 3 bulan. Nyeri kronik menjadi masalah kesehatan seluruh dunia, mempengaruhi 19% orang dewasa Eropa dan 20,4% di Amerika Serikat. Meskipun angka kematian tertinggi untuk penyakit jantung, stroke, penyakit menular, kanker, dan diabetes, namun nyeri kronik adalah salah satu sumber penderitaan manusia dan disabilitas (Arraisyi & Imran, 2022).

### 2.2.2 Patofisiologi nyeri

Stimulasi noxious di saraf perifer yang dapat menjadi aktivasi nosiseptor dan transmisi sinyal ke system saraf pusat yang akan menimbulkan persepsi nyeri akut (nyeri pertama). Jika cedera jaringan terjadi, sejumlah peristiwa sekunder terjadi baik dari perifer dan sentral yang jika dimodulasi atau dimoderasi, akan menyebabkan keadaan hipersensitisasi, allodynia, dan hyperalgesia (nyeri kedua). Hal ini juga berlaku untuk nyeri visceral. Jika kondisi ini tidak teratasi, pada jangka waktu kronik akan menyebabkan nyeri menetap (nyeri ketiga). Demikian juga, cedera saraf perifer atau pusat menyebabkan pemrosesan neuronal abnormal dari stimulasi tidak berbahaya, yang mengarah ke keadaan



hipersensitivitas allodynia, hyperalgesia dan nyeri kronis (Arraisyi & Imran, 2022)

Stimulasi mekanis dapat menyebabkan nyeri pada jaringan yang menutupi tengkorak, termasuk periosteum, otot, pembuluh darah, kulit/jaringan subkutan, mata, rongga hidung, sinus paranasal telinga, pia mater, arachnoid, dan dura mater, serta saraf trigeminal, glossopharyngeal, vagus, dan serviks (C1-C3). Namun, parenkim otak tidak sensitif terhadap nyeri karena tidak memiliki reseptor nyeri. Sakit kepala yang berhubungan dengan tumor otak disebabkan oleh perpindahan yang disebabkan oleh tekanan ruang dan efek massa serta traksi pada struktur intrakranial yang sensitif terhadap nyeri. Traksi disebabkan oleh peningkatan tekanan intrakranial sebagai akibat dari pendarahan, pertumbuhan tumor, dan edema dari tumor otak. Sakit kepala yang menyebar dan tidak terlokalisasi dengan baik biasanya disertai dengan peningkatan tekanan intrakranial, seperti yang disebabkan oleh papiledema, edema peritumoral, dan perpindahan garis tengah (Dananjoyo, 2019).

Tumor otak terkadang dapat menyebabkan sakit kepala yang parah namun sementara. Hal ini terutama disebabkan oleh tumor yang menghalangi sistem ventrikel untuk sementara, yang dapat disebabkan oleh olahraga, perubahan postur, manuver Valsalva, batuk, atau bersin. Karena pelebaran arteri dalam sirkulasi Willis, sakit kepala dapat disebabkan oleh distensi ventrikel ketiga. Mekanisme lain yang terkait dengan sakit kepala tumor otak akut adalah respons autoregulasi

serebrovaskular yang abnormal terhadap vasodilatasi yang terkait dengan tekanan intrakranial yang meningkat dan/atau keadaan pengisian ruang (Dananjoyo, 2019).

### 2.2.3 Transmisi nyeri

Terdapat beberapa teori yang berusaha menggambarkan bagaimana nosiseptor dapat menghasilkan rangsang nyeri. Sampai saat ini dikenal berbagai teori yang mencoba menjelaskan bagaimana nyeri dapat timbul, namun teori gerbang kendali nyeri dianggap paling relevan (Bahrudin, 2017). Transmisi ialah proses berjalannya impuls melalui kornu dorsalis medulla spinalis, kemudian sepanjang traktus sensorik hingga ke thalamus dan berakhir di korteks serebri (Arraisyi & Imran, 2022).

Jalur ascending dari tulang belakang ke lokasi di batang otak dan thalamus merupakan hal yang penting untuk persepsi dan integrasi dari informasi nosiseptif. Jalur ascending utama yang penting untuk nyeri meliputi traktus spinotalamikus (STT, proyeksi langsung ke thalamus), proyeksi spinomedular dan spinobulbar (proyeksi langsung ke wilayah kontrol homeostasis pada medula dan batang otak), dan traktus spinohipotalamikus (SHT, proyeksi langsung ke hipotalamus dan otak depan ventral). Beberapa proyeksi tidak langsung, misalnya sistem kolom dorsalis dan jalur spinoservikotalamik, juga ada untuk meneruskan informasi nosiseptif ke otak depan melalui batang otak. Jalur yang sama muncul dari nukleus sensoris dari trigeminal medulla

yang juga ada untuk memproses informasi nosiseptif dari struktur wajah (Janasuta, 2016).

#### 2.2.4 Penatalaksanaan Nyeri

Menurut (Kemkes, Management Nyeri, 2022) Nyeri dapat di atasi dengan menggunakan manajemen nyeri farmakologi dan non-farmakologi

##### a) Farmakologi

Memakai metode farmakologis untuk memberikan obat penghilang rasa sakit guna menghilangkan rasa sakit. Analgesik sering digunakan untuk meredakan rasa sakit parah yang berlangsung selama berjam-jam. Berbagai jenis analgesik digunakan, termasuk:

- 1) Non-narkotik dan anti inflamasi non-steroid (NSAID): dapat digunakan untuk nyeri ringan hingga sedang. Obat ini tidak menimbulkan efek samping berarti
- 2) Analgesik opioid atau narkotik: diresepkan untuk nyeri sedang hingga berat, seperti nyeri setelah operasi. Gangguan pernapasan, kantuk, konstipasi, mual, dan muntah merupakan efek samping yang umum.
- 3) Obat tambahan atau suplemen (koanalgesik): termasuk obat penenang, pereda kecemasan, dan pelemas otot. Obat-obatan ini dapat mengurangi gejala yang menyertai dan meningkatkan manajemen nyeri.

Efek analgesik terbesar dari NSAID, opioid, dan kortikosteroid sintetis dicapai dalam 1-2 jam setelah obat mulai bekerja selama 10 menit. Aktivasinya berlangsung sekitar 6 hingga 8 jam.

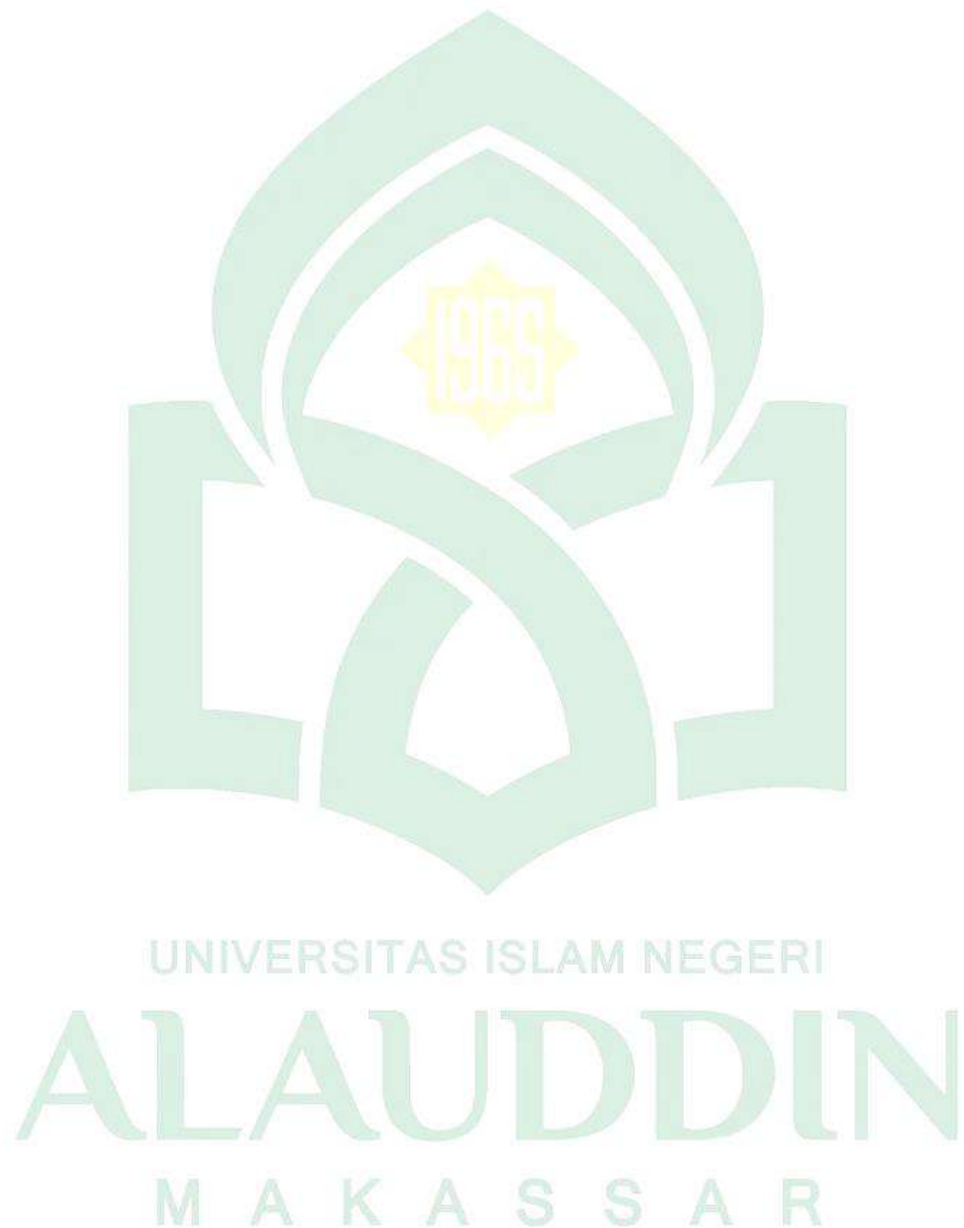

b) Non Farmakologi

Berikut ini adalah beberapa metode nonfarmakologis yang dapat digunakan perawat sendiri untuk mengurangi nyeri:

- 1) Stimulus dan masase kutaneus masase merupakan stimulus kutaneus tubuh secara umum yang dipusatkan pada punggung dan tubuh. Teknik ini dapat mengurangi nyeri dengan membuat otot berelaksasi
- 2) Kompres hangat dan dingin: Penggunaan kompres dingin menghambat respons peradangan dan meningkatkan resistensi reseptor nyeri terhadap rangsangan nyeri dengan mengurangi sintesis prostaglandin. Kompres hangat dapat meningkatkan aliran darah, yang dapat mengurangi ketidaknyamanan dan mempercepat pemulihan.
- 3) Transcutaneous electric nerve stimulation (TENS) teknik ini dapat mengurangi nyeri akut dan nyeri kronik. TENS yang dipasang pada kulit dapat membuat sensasi kesemutan, menggetar, atau mendengung pada area nyeri. Unit TENS dijalankan menggunakan baterai dan dipasang elektroda
- 4) Distraksi pasien akan dialihkan fokusnya perhatiannya agar tidak memperhatikan sensasi nyeri. Individu yang tidak menghiraukan nyeri akan lebih tidak terganggu dan tahan menghadapi rasa nyeri.

- 5) Teknik relaksasi dapat berupa relaksasi napas dalam dengan cara menarik dan menghembuskan napas secara teratur. Teknik ini dapat menurunkan ketegangan otot yang menunjang rasa nyeri.
- 6) Imajinasi terbimbing dengan menggunakan teknik ini pasien pastinya diberikan pembimbingan juga diarahkan agar memakai imajinasi yang positif.
- 7) Terapi musik atau murottal dapat memberikan ketenangan pada pasien. Pemberian music dapat mengalihkan perhatian pasien dan menurunkan tingkat nyeri yang dialami

## **2.3 Konsep keperawatan**

### **2.3.1 Pengkajian**

Pengkajian merupakan langkah pertama dalam proses keperawatan dengan mengadakan kegiatan mengumpulkan data-data atau mendapatkan data yang aktual dari klien sehingga akan diketahui berbagai permasalahan yang ada. Untuk memulai tindakan awal ini, diperlukan berbagai pengetahuan mengenai kebutuhan atau kerangka biopsikososial dan spiritual manusia yang memandang manusia dari perspektif biologis, psikologis, sosial, dan spiritual. Termasuk di dalamnya pengetahuan tentang kebutuhan perkembangan manusia, yaitu kebutuhan untuk tumbuh dan berkembang dari kebutuhan mendasar, hingga gagasan tentang sehat dan sakit, patofisiologi

penyakit yang dialami, sistem keluarga, nilai-nilai budaya, dan keyakinan klien (Hidayat, 2021).

Keterampilan perawat meliputi observasi klien secara sistematis, komunikasi verbal dan nonverbal, mendengarkan secara aktif, mengembangkan hubungan yang saling menguntungkan, mengembangkan kepercayaan, melakukan wawancara, dan melakukan evaluasi keperawatan serta pemeriksaan fisik. Melalui pengetahuan dan kemampuan yang dimiliki pada tahap pengkajian ini agar tujuan pengkajian bias tercapai (Hidayat, 2021).

Data tentang klien, termasuk informasi biopsikososial dan spiritual mereka, informasi tentang masalah mereka dan faktor-faktor yang memengaruhi atau terkait dengan masalah tersebut, informasi tentang keluarga mereka dan lingkungan tempat mereka tinggal, dapat dikumpulkan selama prosedur evaluasi (Hidayat, 2021).

### 2.3.2 Diagnosis Keperawatan

Diagnosis keperawatan adalah penilaian klinis yang dibuat pada individu, keluarga, atau komunitas karena masalah kesehatan atau kejadian kehidupan yang diketahui atau diduga. Dalam menyusun diagnosis keperawatan yang tepat dibutuhkan beberapa pengetahuan dan keterampilan yang harus dimiliki diantaranya: kemampuan dalam memahami masalah keperawatan, factor yang menyebabkan masalah, batasan karakteristiknya, beberapa batas normal dari masalah tersebut serta kemampuan dalam memahami mekanisme penanganan masalah,

berpikir kritis, dan membuat kesimpulan dari masalah. (Hidayat, 2021)..

Diagnosis Keperawatan menurut (Tim Pokja SDKI DPP PPNI, 2017) Diagnosis Keperawatan yang dapat muncul pada pasien space occupying lesion intracranial (SOL IC) yaitu:

a. Resiko perfusi serebral ketidak efektif

1) Definisi

Beresiko mengalami penurunan sirkulasi darah ke otak

2) Faktor Resiko

a) Keabnormalan masa prothrombin dan/ atau masa tromboplastin parsial

b) Penurunan kinerja ventrikel kiri

c) Aterosklerosis aorta

d) Diseksi arteri

e) Fibrilasi atrium

f) Tumor otak

g) Stenosis karotis

h) Miksoma atrium

i) Aneurisma serebri

j) Koagulopati (misalnya anemia sel sabit)

k) Dilatasi kardiomiopati

l) Koagulasi intravaskuler diseminata

m) Embolisme



- n) Cidera kepala
  - o) Hiperkolesteronemia
  - p) Hipertensi
  - q) Endokarditis infeksi
  - r) Katup prostetik mekanis
  - s) Stenosis mitral
  - t) Neoplasma otak
  - u) Infark miokard akut
  - v) Sindrom sick sinus
  - w) Penyalahgunaan zat
  - x) Terapi trombolitik
  - y) Efek samping tindakan (mis. Tindakan operasi bypass)
- 3) Kondisi klinis terkait
- a) Stroke
  - b) Cedera kepala
  - c) Aterosklerotik aortic
  - d) Infark miokard akut
  - e) Diseksi arteri
  - f) Embolisme
  - g) Endokarditis infeksi
  - h) Fibrilasi atrium
  - i) Hiperkolesterolemia
  - j) Hipertensi

- k) Dilatasi kardiomiopati
- l) Koagulasi intravaskular diseminata
- m) Miksoma atrium
- n) Neoplasma otak
- o) Segmen ventrikel kiri akinetic
- p) Sindrom sick sinus
- q) Stenosis carotid
- r) Stenosis mitral
- s) Hidrosefalus
- t) Infeksi otak (mis. meningitis, ensefalitis, abses serebri)

b. Nyeri akut

1) Definisi

Nyeri akut adalah pengalaman sensorik atau emosional yang berkaitan dengan kerusakan jaringan actual atau fungsional, dengan onset mendadak atau lambat dan berintensitas ringan hingga berat yang berlangsung kurang dari 3 bulan.

2) Penyebab

- a) Agen pencedera fisiologis (mis. inflamasi, iskemia, neoplasma)
- b) Agen pencedera kimiawi (mis. terbakar, bahan kimia iritan)
- c) Agen pencedera fisik (mis. abses, amputasi, terbakar, terpotong, mengangkat berat)

3) Gejala dan Tanda Mayor

Subjektif: mengeluh nyeri

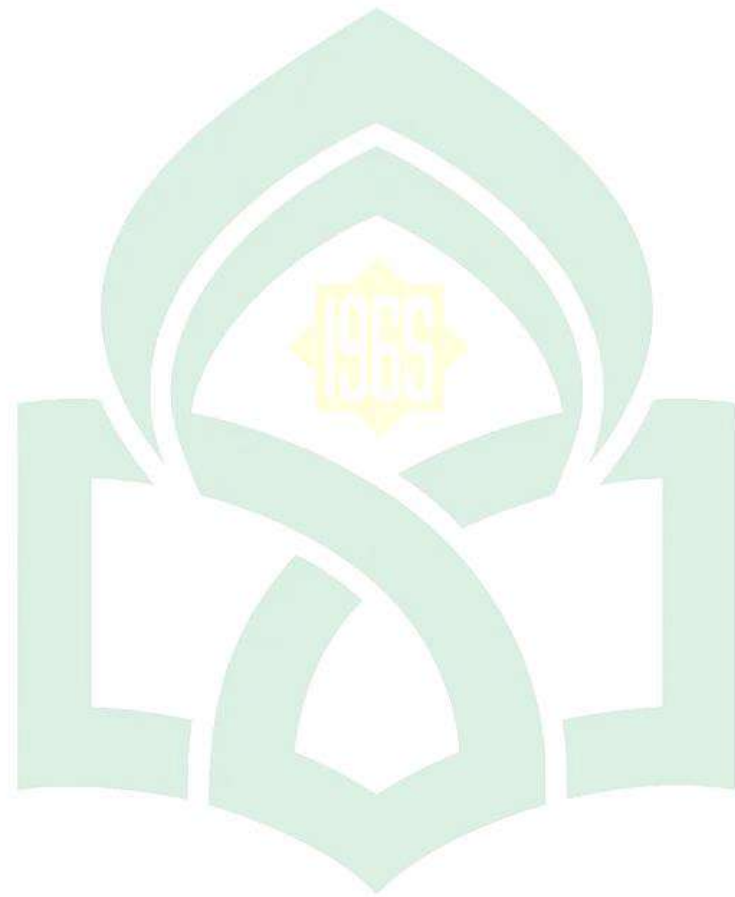

UNIVERSITAS ISLAM NEGERI  
**ALAUDDIN**  
M A K A S S A R

Objektif:

- a) Tampak meringis
  - b) Bersikap protektif (mis. waspada, posisi menghindari nyeri)
  - c) Gelisah
  - d) Frekuensi nadi meningkat
  - e) Sulit tidur
- 4) Gejala dan Tanda Minor

Objektif:

- a) Tekanan darah meningkat
  - b) Pola napas berubah
  - c) Nafsu makan berubah
  - d) Proses berpikir terganggu
  - e) Menarik diri
  - f) Berfokus pada diri sendiri
  - g) Diaforesis
- 5) Kondisi Klinik Terkait

- a) Kondisi pembedahan
- b) Cedera traumatis
- c) Infeksi
- d) Sindrom koroner akut
- e) Glaukoma

c. Gangguan mobilitas fisik

1) Definisi:

Keterbatasan dalam gerakan fisik dari satu atau lebih ekstremitas secara mandiri

2) Penyebab

- a) Kerusakan integritas struktur tulang
- b) Perubahan metabolisme
- c) Ketidakbugaran fisik
- d) Penurunan kendali otot
- e) Penurunan massa otot
- f) Penurunan kekuatan otot
- g) Keterlambatan perkembangan
- h) Kekakuan sendi
- i) Kontraktur
- j) Malnutrisi
- k) Gangguan musculoskeletal
- l) Gangguan neuromuscular
- m) Indeks masa tubuh diatas persentil ke-75 sesuai usia
- n) Efek agen farmakologis
- o) Program pembatasan gerak
- p) Nyeri
- q) Kurang terpapar informasi tentang aktivitas fisik
- r) Kecemasan

- s) Gangguan kognitif
- t) Keengganan melakukan pergerakan
- u) Gangguan sensoripersepsi

3) Gejala dan Tanda Mayor

Subjektif

- a) Mengeluh sulit menggerakkan ekstremitas

Objektif:

- a) Kekuatan otot menurun
- b) Rentang gerak (ROM) menurun

4) Gejala dan Tanda Minor

Subjektif

- a) Nyeri saat bergerak
- b) Enggan melakukan pergerakan
- c) Merasa cemas saat bergerak

Objektif

- a) Sendi kaku
- b) Gerakan tidak terkoordinasi
- c) Gerakan terbatas
- d) Fisik lemah

5) Kondisi Klinis Terkait

- a) Stroke
- b) Cedera medula spinalis
- c) Trauma

- d) Fraktur
- e) Osteoarthritis
- f) Osteomalasia
- g) Keganasan

d. Defisit perawatan diri

1) Definisi:

Tidak mampu melakukan atau menyelesaikan aktivitas perawatan diri

2) Penyebab

- a) Gangguan musculoskeletal
- b) Gangguan neuromuskuler
- c) Kelemahan
- d) Gangguan psikologis dan/atau psikotik
- e) Penurunan motivasi/minat

3) Gejala dan Tanda Mayor

Subjektif

- a) Menolak melakukan perawatan diri

Objektif

- a) Tidak mampu mandi/mengenakan pakaian/makan/ke toilet/berhias secara mandiri
- b) Minat melakukan perawatan diri kurang

4) Gejala dan Tanda Minor

Subjektif

a) (tidak tersedia)

Objektif

b) (tidak tersedia)

5) Kondisi Klinis Terkait

a) Stroke

b) Cedera medula spinalis

c) Depresi

d) Arthritis rheumatoid

e) Retardasi mental

f) Delirium

g) Demensia

h) Gangguan amnestic

i) Skizofrenia dan gangguan psikotik lain

j) Fungsi penilaian terganggu

6) Keterangan

Diagnosis ini dispesifikasikan menjadi salah satu atau lebih

dari:

a) Mandi

b) Berpakaian

c) Makan

d) Toileting



e) berhias

e. Resiko jatuh

1) Definisi

Berisiko mengalami kerusakan fisik dan gangguan kesehatan akibat terjatuh

2) Faktor resiko

- a) Usia >65 tahun (pada dewasa) atau <2 tahun (pada anak).
- b) Riwayat jatuh.
- c) Anggota gerak bawah prosthesis (buatan).
- d) Penggunaan alat bantu berjalan.
- e) Penurunan tingkat kesadaran.
- f) Perubahan fungsi kognitif.
- g) Lingkungan tidak aman (mis. licin, gelap, lingkungan asing).
- h) Kondisi pasca operasi.
- i) Hipotensi ortostatik.
- j) Perubahan kadar glukosa darah.
- k) Anemia.
- l) Kekuatan otot menurun.
- m) Gangguan pendengaran.
- n) Gangguan keseimbangan.
- o) Gangguan penglihatan (mis. glaukoma, katarak, ablasio, retina, neuritis optikus).

- p) Neuropati.
- q) Efek agen farmakologis (mis. sedasi, alkohol, anastesi umum)

3) Kondisi klinis terkait

- a) Osteoporosis.
- b) Kejang.
- c) Penyakit sebrovaskuler.
- d) Katarak.
- e) Glaukoma.
- f) Demensia.
- g) Hipotensi.
- h) Amputasi.
- i) Intoksikasi.
- j) Preeklamsi.

f. Ansietas

1) Definisi

Kondisi emosi dan pengalaman subyektif terhadap objek yang tidak jelas dan spesifik akibat antisipasi bahaya yang memungkinkan individu melakukan tindakan untuk menghadapi ancaman.

2) Penyebab

- a) Krisis situasional.
- b) Kebutuhan tidak terpenuhi.

- c) Krisis maturasional.
- d) Ancaman terhadap konsep diri.
- e) Ancaman terhadap kematian.
- f) Kekhawatiran mengalami kegagalan.
- g) Disfungsi sistem keluarga.
- h) Hubungan orang tua-anak tidak memuaskan.
- i) Faktor keturunan (temperamen mudah teragitasi sejak lahir)
- j) Penyalahgunaan zat.
- k) Terpapar bahaya lingkungan (mis. toksin, polutan, dan lain-lain).

l) Kurang terpapar informasi

3) Gejala dan tanda mayor

Subjektif

- a) Merasa bingung.
- b) Merasa khawatir dengan akibat.
- c) Sulit berkonsentrasi.

UNIVERSITAS ISLAM NEGERI

a) Tampak gelisah

b) Tampak tegang

c) Sulit tidur

4) Gejala dan tanda minor

Subjektif

- a) Mengeluh pusing.

- b) Anoreksia.
- c) Palpitasi.
- d) Merasa tidak berdaya

Objektif

- a) Frekuensi napas meningkat.
- b) Frekuensi nadi meningkat.
- c) Tekanan darah meningkat.
- d) Diaforesis.
- e) Tremor.
- f) Muka tampak pucat.
- g) Suara bergetar.
- h) Kontak mata buruk.
- i) Sering berkemih.
- j) Berorientasi pada masa lalu.

5) Kondisi Klinis Terkait

- a) Penyakit Kronis.
- b) Penyakit akut
- c) Hospitalisasi
- d) Rencana operasi
- e) Kondisi diagnosis penyakit belum jelas
- f) Penyakit neurologis
- g) Tahap tumbuh kembang

### 2.3.3 Intervensi Keperawatan

Intervensi keperawatan menurut (Tim Pokja SIKI DPP PPNI, 2018)

intervensi keperawatan yang muncul pada pasien space occupying

lesion intracranial (SOL IC) yakni:

#### 1. Resiko perfusi serebral tidak efektif

Intervensi	Rasional
<p>Manajement peningkatan tekanan intrakranial (I.06194)</p> <p>Observasi</p> <ul style="list-style-type: none"> <li>- Identifikasi peningkatan TIK (mis, lesi, gangguan metabolisme, edema serebral)</li> <li>- Monitor tanda/gejala peningkatan TIK (mis. Tekanan darah meningkat, tekanan nadi melebar, bradikardi, pola napas ireguler, kesadaran menurun)</li> <li>- Monitor MAP (<i>Mean Arterial Pressure</i>), jika perlu</li> <li>- Monitor CVP (<i>Central Venous Pressure</i>),jika perlu</li> <li>- Monitor PAWP, jikaperlu</li> <li>- Monitor PAP, jika perlu</li> <li>- Monitor ICP (<i>intra cranial pressure</i>), jika perlu</li> <li>- Monitor CPP (<i>Cerebral perfusion pressure</i>)</li> <li>- Monitor gelombang ICP</li> <li>- Monitor status pernapasan</li> <li>- Monitor intake dan output cairan</li> <li>- Monitor cairan serebro-spinalis (mis, warna, konsistensi)</li> </ul> <p>Terapeutik</p> <ul style="list-style-type: none"> <li>- Minimalkan stimulus dengan menyediakan lingkungan yang tenang</li> <li>- Berikan posisi semi fowler</li> <li>- Hindari manuver <i>valsava</i></li> <li>- Cegah terjadinya kejang</li> <li>- Hindari penggunaan PEEP</li> <li>- Hindari pemberian cairan IV hipotonik</li> <li>- Atur ventilator agar PaCO<sub>2</sub> optimal</li> <li>- Pertahankan suhu tubuh normal</li> </ul> <p>Kolaborasi</p>	<p>Manajement peningkatan tekanan intrakranial (I.06194)</p> <p>Observasi</p> <ul style="list-style-type: none"> <li>- Untuk mengetahui peningkatan TIK (mis, lesi, gangguan metabolisme, edema serebral)</li> <li>- Untuk mengetahui tanda/gejala peningkatan TIK (mis. Tekanan darah meningkat, tekanan nadi melebar, bradikardi, pola napas ireguler, kesadaran menurun)</li> <li>- Untuk mengetahui MAP (<i>Mean Arterial Pressure</i>), jika perlu</li> <li>- Untuk mengetahui CVP (<i>Central Venous Pressure</i>),jika perlu</li> <li>- Untuk mengetahui PAWP, jikaperlu</li> <li>- Untuk mengetahui PAP, jika perlu</li> <li>- Untuk mengetahui ICP (<i>intra cranial pressure</i>), jika perlu</li> <li>- Untuk mengetahui CPP (<i>Cerebral perfusion pressure</i>)</li> <li>- Untuk mengetahui gelombang ICP</li> <li>- Untuk mengetahui status pernapasan</li> <li>- Untuk mengetahui intake dan output cairan</li> <li>- Untuk mengetahui cairan serebro-spinalis (mis, warna, konsistensi)</li> </ul> <p>Terapeutik</p> <ul style="list-style-type: none"> <li>- Minimalkan stimulus dengan menyediakan lingkungan yang tenang untuk memberikan kenyamanan pada pasien</li> <li>- Berikan posisi semi fowler untuk mencagah sesak napas</li> <li>- Hindari manuver <i>valsava</i> untuk menghindari sesak napas</li> <li>- Cegah terjadinya kejang untuk menjaga kondisi klien</li> <li>- Hindari penggunaan PEEP untuk</li> </ul>

<ul style="list-style-type: none"> <li>- Kolaborasi pemberian sedasi dan anti konvulsan, jika perlu</li> <li>- Kolaborasi pemberian diuretik osmosis, jika perlu</li> <li>- Kolaborasi pemberian pelunak tinja, jika perlu</li> </ul>	<ul style="list-style-type: none"> <li>- mengurasi sesak</li> <li>- Hindari pemberian cairan IV hipotonik untuk mencegah dehidrasi</li> <li>- Atur ventilator agar PaCO<sub>2</sub> optimal untuk mempertahankan jalan napas</li> <li>- Pertahankan suhu tubuh normal untuk mempertahankan tubuh tetap optimal</li> </ul> <p>Kolaborasi</p> <ul style="list-style-type: none"> <li>- Kolaborasi pemberian sedasi dan anti konvulsan, jika perlu</li> <li>- Kolaborasi pemberian diuretik osmosis, jika perlu</li> <li>- Kolaborasi pemberian pelunak tinja, jika perlu</li> </ul>
---	---

*Tabel 2. 1 Resiko perfusi serebral ketidak efektif*

## 2. Nyeri akut

Intervensi	Rasional
<p>Manajemen Nyeri (I.08238)</p> <p>Observasi :</p> <ul style="list-style-type: none"> <li>- Identifikasi lokasi, karakteristik, durasi, frekuensi, kualitas, intensitas nyeri</li> <li>- Identifikasi skala nyeri</li> <li>- Identifikasi respon nyeri non verbal</li> <li>- Identifikasi faktor yang memperberat dan memperingan nyeri</li> <li>- Identifikasi pengetahuan dan keyakinan tentang nyeri</li> <li>- Identifikasi pengaruh nyeri pada kualitas hidup</li> </ul> <p>Terapeutik :</p> <ul style="list-style-type: none"> <li>- Berikan teknik nonfarmakologis untuk mengurangi rasa nyeri (mis. Terapi musik/murotal, teknik imajinasi terbimbing, kompres hangat/dingin)</li> <li>- Fasilitas istirahat dan tidur</li> <li>- Pertimbangkan jenis dan sumber nyeri dalam pemilihan strategi meredakan nyeri</li> </ul> <p>Edukasi :</p> <ul style="list-style-type: none"> <li>- Jelaskan penyebab, priode dan pemicu nyeri</li> <li>- Jelaskan strategi meredakan nyeri</li> <li>- Anjurkan memonitor nyeri secara mandiri</li> <li>- Anjurkan teknik nonfarmakologis</li> </ul>	<p>Observasi :</p> <ul style="list-style-type: none"> <li>- Untuk mengetahui lokasi, karakteristik, durasi, frekuensi, kualitas, intensitas nyeri</li> <li>- Untuk mengetahui skala nyeri</li> <li>- Untuk mengetahui respon nyeri non verbal</li> <li>- Untuk mengetahui faktor yang memperberat dan memperingan nyeri</li> <li>- Untuk mengetahui pengetahuan dan keyakinan tentang nyeri</li> <li>- Untuk mengetahui pengaruh nyeri pada kualitas hidup</li> </ul> <p>Terapeutik :</p> <ul style="list-style-type: none"> <li>- Untuk membantu mengurangi gejala yang ada dengan teknik nonfarmakologis untuk mengurangi rasa nyeri (mis. Terapi musik/murotal, teknik imajinasi terbimbing, kompres hangat/dingin)</li> <li>- Untuk menciptakan suasana yang nyaman dengan memfasilitas istirahat dan tidur</li> <li>- Pertimbangkan jenis dan sumber nyeri dalam pemilihan strategi meredakan nyeri untuk mencapai keefektifan tindakan yang diberikan</li> </ul> <p>Edukasi :</p> <ul style="list-style-type: none"> <li>- Untuk menambah pengetahuan klien</li> </ul>

<p>untuk mengurangi rasa nyeri</p> <p>Kolaborasi :</p> <ul style="list-style-type: none"> <li>- Kolaborasi pemberian analgetik, jika perlu</li> </ul>	<p>dan keluarga dengan menjelaskan penyebab, periode dan pemicu nyeri</p> <ul style="list-style-type: none"> <li>- Untuk menambah pengetahuan klien dan keluarga dengan menjelaskan strategi meredakan nyeri</li> <li>- Untuk membantu klien mengetahui kondisi nyeri dengan memonitor nyeri secara mandiri</li> <li>- Untuk mencegah konsumsi obat secara berlebihan dengan menggunakan teknik nonfarmakologis untuk mengurangi rasa nyeri</li> </ul> <p>Kolaborasi :</p> <ul style="list-style-type: none"> <li>- Kolaborasi pemberian analgetik, jika perlu</li> </ul>
---	---

Tabel 2. 2 Nyeri Akut

### 3. Gangguan mobilitas fisik

Intervensi	Rasional
<p>Dukungan ambulasi (I.06171)</p> <p>Observasi</p> <ol style="list-style-type: none"> <li>1. Identifikasi adanya nyeri atau keluhan fisik lainnya</li> <li>2. Identifikasi toleransi fisik melakukan ambulasi</li> <li>3. Monitor frekuensi jantung dan tekanan darah sebelum memulai ambulasi</li> <li>4. monitor kondisi umum selama melakukan ambulasi</li> </ol> <p>Terapeutik</p> <ul style="list-style-type: none"> <li>- Fasilitasi aktivitas ambulasi dengan alat bantu (mis. Tongkat, kruk)</li> <li>- Fasilitasi melakukan mobilisasi fisik, jika perlu</li> <li>- Libatkan keluarga untuk membantu pasien dalam meningkatkan ambulasi</li> </ul> <p>Edukasi</p> <ul style="list-style-type: none"> <li>- Jelaskan tujuan dan prosedur ambulasi</li> <li>- Anjurkan melakukan ambulasi dini</li> </ul>	<p>Observasi</p> <ol style="list-style-type: none"> <li>a) Untuk mengetahui adanya nyeri atau keluhan fisik lainnya</li> <li>b) Untuk mengetahui toleransi fisik dalam melakukan ambulasi</li> <li>c) Untuk mengetahui frekuensi jantung dan tekanan darah sebelum memulai ambulasi</li> <li>d) Untuk mengetahui kondisi umum selama melakukan ambulasi</li> </ol> <p>Terapeutik</p> <ul style="list-style-type: none"> <li>- Untuk mempermudah aktivitas ambulasi dengan alat bantu (mis. Tongkat, kruk)</li> <li>- Untuk mempermudah melakukan mobilisasi fisik, jika perlu</li> <li>- Untuk meningkatkan pengetahuan keluarga dan mengetahui teknik melakukan tindakan untuk membantu pasien dalam meningkatkan ambulasi</li> </ul> <p>Edukasi</p> <ul style="list-style-type: none"> <li>- Untuk memberikan pemahaman kepada keluarga tujuan dan prosedur ambulasi</li> <li>- Untuk memberikan pemahaman keluarga dalam melakukan ambulasi dini</li> </ul>

Tabel 2. 3 Gangguan mobilitas fisik

#### 4. Defisit perawatan diri

Intervensi	Rasional
<p>Dukungan perawa diri : Mandi (I.11352)</p> <p>Observasi :</p> <ul style="list-style-type: none"> <li>- Identifikasi jenis bantuan yang dibutuhkan</li> <li>- Monitor kebersihan tubuh (rambut)</li> <li>- Monitor integritas kulit</li> </ul> <p>Trapeutik :</p> <ul style="list-style-type: none"> <li>- Pertahankan kebiasaan kebersihan diri</li> <li>- Berikan bantuan sesuai tingkat kemandirian</li> <li>- Sediakan lingkungan yang aman dan nyaman</li> </ul> <p>Edukasi :</p> <ul style="list-style-type: none"> <li>- Jelaskan manfaat mandi dan dampak tidak mandi terhadap kesehatan</li> </ul>	<p>Observasi :</p> <ul style="list-style-type: none"> <li>- Untuk mengetahui jenis bantuan yang dibutuhkan</li> <li>- Untuk mengetahui kebersihan bagian tubuh bagian kepala</li> <li>- Monitor integritas kulit</li> </ul> <p>Trapeutik:</p> <ul style="list-style-type: none"> <li>- Untuk membantu memelihara kebersihan tubuh pasien</li> <li>- Untuk membantu memudahkan melakukan aktifitas kebersihan diri</li> <li>- Untuk membantu meningkatkan keinginan merawat diri</li> </ul> <p>Edukasi :</p> <ul style="list-style-type: none"> <li>- Untuk menambah pengetahuan mengenai manfaat mandi dan dampak tidak mandi terhadap kesehatan</li> </ul>

Tabel 2. 4 Defisit perawatan diri

#### 5. Resiko jatuh

Intervensi	Rasional
<p>Pencegahan Jatuh (I.14540)</p> <p>Obeservasi</p> <ul style="list-style-type: none"> <li>- Identifikasi faktor resiko jatuh (mis. Usia &gt;65 tahun, penurunan tingkat kesadaran, defisit kognitif, hipotensi ortostatik, gangguan keseimbangan, gangguan penglihatan, neuropati)</li> <li>- Identifikasi resiko jatuh setidaknya sekali setiap shift atau sesuai dengan kebijakan institusi</li> <li>- Identifikasi faktor lingkungan yang meningkatkan resiko jatuh (mis. Lantai licin, penerangan kurang)</li> <li>- Hitung skala jatuh dengan menggunakan skala (mis. <i>Fall morse scale, Humpty Dumpty, Scale</i>), jika perlu</li> <li>- Monitor kemampuan berpindah dari tempat tidur ke kursi roda dan sebaliknya</li> </ul> <p>Terapeutik</p>	<p>Obeservasi</p> <ul style="list-style-type: none"> <li>- Untuk mengetahui faktor resiko jatuh (mis. Usia &gt; 65 tahun, penurunan tingkat kesadaran, defisit kognitif, hipotensi ortostatik, gangguan keseimbangan, gangguan penglihatan, neuropati)</li> <li>- Untuk mengetahui resiko jatuh setidaknya sekali setiap shift atau sesuai dengan kebijakan institusi</li> <li>- Untuk mengetahui faktor lingkungan yang meningkatkan resiko jatuh (mis. Lantai licin, penerangan kurang)</li> <li>- Hitung skala jatuh dengan menggunakan skala Untuk mengetahui resiko jatuh (mis. <i>Fall morse scale, Humpty Dumpty, Scale</i>), jika perlu</li> <li>- Untuk mengetahui kemampuan berpindah dari tempat tidur ke</li> </ul>



<ul style="list-style-type: none"> <li>- Orientasikan ruangan pada pasien dan keluarga</li> <li>- Pastikan roda tempat tidur selalu dalam keadaan terkunci</li> <li>- Pasang headral tempat tidur</li> <li>- Atur tempat tidur mekanis pada posisi terendah</li> <li>- Tempatkan pasien beresiko tinggi jatuh dengan pantauan perawat dari nurse station</li> <li>- Gunakan alat bantu berjalan (mis. Kursi roda, walker)</li> <li>- Dekatkan bel pemanggil dalam jangkauan</li> </ul> <p>Edukasi</p> <ul style="list-style-type: none"> <li>- Anjurkan memanggil perawat jika membutuhkan bantuan untuk berpindah</li> <li>- Anjurkan menggunakan alas kaki yang tidak licin</li> <li>- Anjurkan berkonsentrasi untuk menjaga keseimbangan tubuh</li> <li>- Anjurkan melebarkan jarak kedua kaki untuk meningkatkan keseimbangan saat berdiri</li> <li>- Anjarkan cara menggunakan bel pemanggil untuk memanggil perawat</li> </ul>	<p>kursi roda dan sebaliknya</p> <p>Terapeutik</p> <ul style="list-style-type: none"> <li>- Untuk memudahkan memahami ruangan pada pasien dan keluarga</li> <li>- Pastikan roda tempat tidur selalu dalam keadaan terkunci untuk mencegah tempat tidur bergerak</li> <li>- Pasang headral tempat tidur untuk mencegah pasien jatuh dari tempat tidur</li> <li>- Atur tempat tidur mekanis pada posisi terendah untuk menghindarkan klien jatuh saat ingin berpindah</li> <li>- Tempatkan pasien beresiko tinggi jatuh dengan pantauan perawat dari nurse station untuk memudahkan memantau pasien</li> <li>- Gunakan alat bantu berjalan untuk memudahkan dan mencegah pasien jatuh (mis. Kursi roda, walker)</li> <li>- Dekatkan bel pemanggil dalam jangkauan untuk memudahkan memanggil perawat</li> </ul> <p>Edukasi</p> <ul style="list-style-type: none"> <li>- Anjurkan memanggil perawat jika membutuhkan bantuan untuk berpindah untuk menambah pengetahuan keluarga</li> <li>- Untuk menambah pengetahuan mencegah resiko jatuh dengan menggunakan alas kaki yang tidak licin</li> <li>- Untuk menambah pencerahan pasien dan keluarga dalam berkonsentrasi untuk menjaga keseimbangan tubuh</li> <li>- Untuk menambah pengetahuan dan mencegah klien jatuh melebarkan jarak kedua kaki untuk meningkatkan keseimbangan saat berdiri</li> <li>- Anjarkan cara menggunakan bel pemanggil untuk memanggil</li> </ul>
--	--

	perawat untuk menambah kewaspadaan dan kecepatan respon bantuan klien
--	---

Tabel 2. 5 Resiko jatuh

6. Ansietas

Intervensi	Rasional
<p>Redukasi Ansietas (I.09314)</p> <p>Observasi</p> <ul style="list-style-type: none"> <li>- identifikasi saat tingkat ansietas berubah (mis. Kondisi, waktu, stresor)</li> <li>- Identifikasi kemampuan mengambil keputusan</li> <li>- Monitor tanda-tanda ansietas (verbal dan nonverbal)</li> </ul> <p>Terapeutik</p> <ul style="list-style-type: none"> <li>- Ciptakan suasana terapeutik untuk menumbuhkan kepercayaan</li> <li>- Temani pasien untuk mengurangi kecemasan, <i>jika memungkinkan</i></li> <li>- Pahami situasi yang membuat ansietas</li> <li>- Dengarkan dengan penuh perhatian</li> <li>- Gunakan pendekatan yang tenang dan menyakinkan</li> <li>- Tempatkan barang pribadi yang memberikan kenyamanan</li> <li>- Motivasi mengidentifikasi situasi yang memicu kecemasan</li> <li>- Diskusikan perencanaan realistis tentang peristiwa yang akan datang</li> </ul> <p>Edukasi</p> <ul style="list-style-type: none"> <li>- Jelaskan prosedur, termasuk sensasi yang mungkin dialami</li> <li>- Informasikan secara faktual mengenai diagnosis, pengobatan dan prognosis</li> <li>- Anjurkan keluarga untuk tetap bersama pasien, jika perlu</li> <li>- Anjurkan melakukan kegiatan yang tidak kompetitif, sesuai kebutuhan</li> </ul>	<p>Observasi</p> <ul style="list-style-type: none"> <li>- Untuk mengetahui saat tingkat ansietas berubah (mis. Kondisi, waktu, stresor)</li> <li>- Untuk mengetahui kemampuan mengambil keputusan</li> <li>- Untuk mengetahui tanda-tanda ansietas (verbal dan nonverbal)</li> </ul> <p>Terapeutik</p> <ul style="list-style-type: none"> <li>- Untuk membantu Ciptakan suasana terapeutik untuk menumbuhkan kepercayaan</li> <li>- Untuk membantu pasien untuk mengurangi kecemasan, <i>jika memungkinkan</i></li> <li>- Untuk membantu situasi yang membuat ansietas</li> <li>- Dengarkan dengan penuh perhatian untuk membantu memahami pasien</li> <li>- Gunakan pendekatan yang tenang dan menyakinkan untuk memudahkan memahami pasien</li> <li>- Tempatkan barang pribadi yang memberikan kenyamanan untuk memudahkan dijangkau</li> <li>- Motivasi mengidentifikasi situasi yang memicu kecemasan untuk membantu memahami kondisi pasien</li> <li>- Diskusikan perencanaan realistis tentang peristiwa yang akan datang untuk memberi pemahaman pada pasien</li> </ul> <p>Edukasi</p> <ul style="list-style-type: none"> <li>- Jelaskan prosedur, termasuk sensasi yang mungkin dialami untuk memberikan pemahaman</li> </ul>

<ul style="list-style-type: none"> <li>- Anjurkan menggunakan perasaan dan persepsi</li> <li>- Latih kegiatan penglihatan untuk mengurangi ketegangan</li> <li>- Latih penggunaan mekanisme pertahanan diri yang tepat</li> <li>- Latih teknik relasasi</li> </ul> <p>Kolaborasi</p> <ul style="list-style-type: none"> <li>- Kolaborasi pemberian obat antiansietas, <i>jika perlu</i></li> </ul>	<p>terhadap kondisi pasien</p> <ul style="list-style-type: none"> <li>- Informasikan secara faktual mengenai diagnosis, pengobatan dan prognosis untuk memberikan pemahaman terkait kondisi pasien</li> <li>- Anjurkan keluarga untuk tetap bersama pasien, jika perlu untuk mengurangi kecemasan pasien</li> <li>- Anjurkan melakukan kegiatan yang tidak kompetitif, sesuai kebutuhan untuk memberikan motivasi pasien melakukan kegiatan</li> <li>- Anjurkan menggunakan perasaan dan persepsi untuk mengurangi kecemasan</li> <li>- Latih kegiatan penglihatan untuk mengurangi ketegangan untuk mengalihkan fokus pasien</li> <li>- Latih penggunaan mekanisme pertahanan diri yang tepat untuk membantu pasien merawat diri</li> <li>- Untuk menambah pengetahuan teknik relasasi</li> </ul> <p>Kolaborasi</p> <ul style="list-style-type: none"> <li>- Kolaborasi pemberian obat antiansietas, <i>jika perlu</i></li> </ul>
--	--

Tabel 2. 6 Ansietas

#### 2.3.4 Implementasi

Implementasi keperawatan merupakan penatalaksanaan dari intervensi keperawatan yang telah disusun sebelumnya untuk mencapai outcome keperawatan yang diharapkan. Kegiatan pelaksanaannya juga meliputi pengumpulan data berkelanjutan, mengobservasi respon sebelum dan sesudah dilakukan tindakan (Sulastien, 2022).

### 2.3.5 Evaluasi keperawatan

Evaluasi keperawatan merupakan tindakan intelektual untuk melengkapi proses keperawatan yang menandakan keberhasilan dari diagnose keperawatan, intervensi dan implementasi. Tujuan evaluasi itu sendiri untuk melihat kemampuan klien dalam mencapai outcome keperawatan yang diharapkan (Sulastien, 2022).

## 2.4 Literatur Review

No	Jurnal	Population	Intervensi	Comparison	Outcomes
1.	Implementasi terapi murottal dan relaksasi napas dalam untuk mengatasi masalah nyeri akut (Maharani S. E., 2021)	Studi kasus dilakukan dengan menggunakan pendekatan proses keperawatan pada Tn. M jumlah sampel dalam penelitian ini satu orang.	Implementasi pada masalah keperawatan nyeri akut pada Tn. M dititik beratkan pada salah satu tindakan mandiri perawat yaitu pemberian teknik relaksasi napas dalam dan terapi murottal. Tindakan relaksasi napas dalam dilakukan 10 kali diselingi istirahat setiap 5 kali dan terapi murottal dilakukan selama 10 menit.	Jurnal ini memiliki beberapa jurnal pembandingan	Penurunan nyeri yang dialami oleh pasien post operasi TURP setelah implementasi tindakan terapi murottal Al-Qur'an dan relaksasi napas dalam. Pada hari pertama, skala nyeri yang dialami pasien menunjukkan pada skala 7 (nyeri sedang) dan dihari ke tiga skala nyeri pasien menunjukkan pada skala 2 (nyeri ringan)
2.	Pengaruh Kombinasi Terapi Murottal Al-Qur'an Dengan Relaksasi Napas Dalam Terhadap Tingkat Nyeri Pasien Saat Pemasangan kateter Urin	Sampel penelitian yang digunakan adalah 12 responden pada kelompok intervensi dan 12 responden pada kelompok kontrol	Peneliti memberikan perlakuan dengan memberikan kombinasi terapi murottal Al-Qur'an surah Ar-Rahman dan relaksasi nafas dalam ini pada pasien di IGD lima menit sebelum melakukan pemasangan Kateter usin sampai pemasangan kateter selesai dilakukan.	Jurnal ini memiliki jurnal pembandingan yang membahas mengenai perbandingan yang sejalan dengan penelitian sebelumnya	Hasil : terjadi penurunan tingkat nyeri pada 12 responden setelah diberikan kombinasi terapi murrotal Al-Qur'an dengan relaksasi napas dalam, dengan nilai z-score -3,266 dan <i>p-value</i> 0,001 < 0,05

	(Sirli Agustiani, 2023)		Sedangkan pada kelompok control peneliti hanya memberikan relaksasi nafas dalam pada pasien pemasangan kateter berlangsung		
3.	Pengaruh kombinasi terapi teknik relaksasi nafas dalam dan terapi murottal terhadap respon nyeri pasien saat kanulasi (inlet Akses Femoral) Hemodialisis (Yola Amelia, 2022)	Responden dalam penelitian ini berjumlah 25 responden menggunakan teknik total sampling dengan uji bivariat menggunakan uji T dependen untuk menguji perbedaan sebelum dan setelah terapi relaksasi dan murottal.	Tindakan relaksasi napas dalam sebelum kanulasi dilakukan dengan suhu 10°-15° pada pasien hemodialysis yang akan melakukan kanulasi, kemudian dilakukan terapi murottal melalui media audio yang memutar surah Ar-Rahman selama 10-15 menit selama 3 putaran.	Berdasarkan hasil analisis pada jurnal ini memiliki jurnal perbandingan untuk mendukung hasil penelitiannya	Hasil penelitian menunjukkan bahwa pasien saat kanulasi (inlet akses famoral) hemodialysis belum diberikan kombinasi relaksasi nafas dalam dan terapi murottal mempunyai respon nyeri rata-rata 6,08 dan sesudah diberikan kombinasi terapi relaksasi nafas dalam dan terapi murottal mempunyai respon nyeri rata-rata 3,12. Terdapat perbedaan signifikan respon nyeri pasien saat kanulasi hemodialysis sebelum dan sesudah diberikan kombinasi terapi teknik relaksasi nafas dalam dan terapi murottal melalui media audio di RSI Fatimah Cilacap (pv = 0,000, $\alpha=0,05$ )
4.	Kombinasi Terapi Murottal Al-Qur'an dan Relaksasi Nafas Dalam Terhadap Perubahan Nyeri Post operasi Section Caesaria (SC)	Sebanyak 45 responden diambil dengan teknik accidental sampling	Pemberian murottal Al-Qur'an surah Ar-Rahman dan latihan nafas dalam kegiatan dilakukan $\pm 20$ menit dilakukan pengukuran pre-post pemberian terapi kombinasi terapi murottal dengan terapi relaksasi nafas dalam	Jurnal ini memiliki beberapa jurnal pendukung yang digunakan untuk mendukung hasil penelitian penulis diantaranya hasil	Hasil uji paired t-test didapatkan nilai p=0,000 yang berarti terdapat pengaruh terapi kombinasi terapi murottal Al-Qur'an dan relaksasi nafas dalam terhadap nyeri pasien post SC di Rumah Sakit Jember Klinik

	(Nurdiana, 2023)			penelitian ini sejalan dengan (millizia et al, 2021) dimana hasilnya terdapat pengaruh terapi murottal Al-Qur'an	
5.	Intervensi Kombinasi <i>Deep Breating Exercise</i> dan murottal terhadap perubahan nyeri dan tanda-tanda vital pasien pasca bedah jantung terbuka (Supriyanto, 2023)	Penelitian ini menggunakan 21 pasien yang mengalami nyeri luka operasi dari nyeri ringan hingga berat	Intervensi pada kelompok perlakuan head up 30 ° , Clapping vibrating, dan deep breathing exercise (tanpa murottal) diawali dengan pre-test, dan setelah pemberian perlakuan diadakan pengukuran kembali (pasca-test). Peneliti melakukan intervensi pada kedua kelompok sebanyak 2 kali, kemudian diukur dan dicatat perubahan nyeri, nadi, respirasi rate, saturasi oksigen, dan MAP di lembar ceklis, serta dilakukan perbandingan	Jurnal ini memiliki jurnal perbandingan dalam penelitiannya	Kombinasi <i>Deep Breating Exercise</i> dan di perdengarkan murottal :1 (menurunkan nyeri dengan $p\ value=0,000$ ) memperbaiki denyut nadi dengan $p\ value=0,006$ , <i>respiratory rate</i> dengan $p\ value=0,001$ , SpO2 dengan $p\ value=0,000$ dan MAP dengan $p\ value=0,000$ . Uji statistic yang digunakan adalah <i>t-Test Independent</i> dan <i>Paired t-test</i> , dan <i>Manova test</i> , dengan tingkat kemaknaan $\alpha = 0,05$
6.	Terapi Murottal Ar-Rahman dan Tarik Nafas Dalam Untuk Mengurangi Nyeri Post ORIF (Maharani P. A., 2023)	Subyek studi kasus ini sejumlah 1 pasien dengan kriteria inklusi pasien post ORIF	Sebelum melakukan terapi, penulis mengkaji skala nyeri pasien, kemudian memberikan Murottal Ar-Rahman dan Tarik nafas dalam dengan durasi waktu 15 menit menggunakan headset, setelah dilakukan terapi penulis mengkaji ulang skala nyeri	Jurnal ini menggunakan jurnal perbandingan dalam penelitiannya	Pelaksanaan impelementasi terapi murottal Ar-rahman dan Tarik nafas dalam dilakukan selama 3 hari dengan hasil terjadi penurunan intensitas nyeri pada pasien dimana pada hari pertama skala nyeri pasien pada skala 5 dan setelah dilakukan terapi dan evaluasi pada hari ke

			pasien		tiga menurun menjadi skala sedang atau skala 2
7.	Pengaruh terapi murrotal Al-Qur'an dan <i>Slow deep Breathing</i> terhadap intensitas nyeri pada ibu bersalin di wilayah kerja puskesmas Tandruledong Sidrap (Ramlah, 2023)	Populasi dan sampel penelitian ini sebanyak 36 responden dengan teknik total sampling	Dalam penelitian ini sample yang digunakan 2 bagian yaitu kelompok pemberian terapi murottal dengan jumlah 18 sample dan kelompok pemberian terapi <i>slow deep breathing</i> dengan 18 sampel dengan dilakukan pre-post test untuk mengukur tingkat nyeri pasien.	Tidak ada jurnal pembanding dalam penelitian ini	Analisis Bivariat menunjukkan bahwa ada pengaruh variabel dependen dengan independen, rata-rata intensitas nyeri pada ibu bersalin sebelum dilakukan intervensi dengan terapi Murrotal Al-Quran ialah 2.75 dengan standar deviasi 0.808. Setelah dilakukan intervensi terapi Murrotal Al-Quran mengalami penurunan yaitu 1.78 dengan standar deviasi 0.808. Hasil uji statistik di dapatkan nilai $p < 0.000 < 0.05$ . Variabel terapi <i>Slow Deep Breathing</i> di ketahui bahwa rata-rata intensitas nyeri pada ibu bersalin sebelum dilakukan intervensi dengan terapi Slow Deep <i>Breathing</i> 2.94 dengan standar deviasi 1.110 setelah di berikan intervensi terjadi penurunan pada intensitas nyeri dengan menggunakan terapi Slow Deep <i>Breathing</i> yaitu 1.94 dengan standar deviasi 0.725. Hasil uji statistik di dapatkan nilai $p < 0.000 < 0.05$
8.	Terapi relaksasi napas dalam dengan lantunan surah Ar-	Populasi penelitian sebanyak 40 remaja putri dengan jumlah	Melakukan terapi relaksasi napas dalam dengan mendengar surah Ar-Rahman yang baik yaitu dilakukan	Jurnal ini memiliki beberapa jurnal pembanding yang	sebelum dilakukan perlakuan, sebagian besar remaja putri mengalami nyeri pada ketegori berat (61,1%) dan setelah dilakukan

	Rahman berpengaruh terhadap nyeri haid remaja putri (Cahyati, 2023)	sampel sebanyak 36 remaja putri yang terdiri 18 remaja putri untuk kelompok perlakuan dan 18 remaja putri untuk kelompok kontrol	sekitar 15-60 menit setelah 2-4 kali sehari atau kapanpun saat merasakan nyeri	dilakukan dalam mendukung hasil penelitiannya	intervensi didapatkan sebagian remaja putri mengalami nyeri pada kategori sedang (55,6%) ada pengaruh terapi relaksasi napas dalam dengan lantunan surat Ar-Rahman terhadap nyeri haid pada remaja putri di Kelurahan Tlogomas GG 02 RT 01 RW 06 Kota Malang dengan nilai p-value= 0,000 ( $\alpha < 0.05$ ).
9.	Penerapan teknik relaksasi nafas dalam terapi murottal untuk mengurangi intensitas nyeri pada pasien fraktur post op hari ke 2 di RSUD Prof DR. Margono (Yuda, 2019)	Populasi dalam penelitian ini berjumlah 1 sampel	Teknik relaksasi napas dalam dan terapi murottal selama 3 hari dengan waktu 15 sampai 20 menit kemampuan responden dalam melakukan teknik relaksasi nafas dalam dan terapi murottal meningkat	Jurnal ini memiliki jurnal pembandingan	Setelah diberi penerapan prosedur teknik relaksasi napas dalam dan terapi murottal untuk mengurangi intensitas nyeri pada pasien fraktur post OP hari ke-2, tingkat intensitas nyeri pasien mengalami penurunan dari skala 6 (skala sedang) menjadi skala 3 (nyeri ringan)
10.	Case study: Application of slow deep breathing and murottal Al-Qur'an therapy to reduce chest pain in coronary artery disease (CAD) patient (Amelia, 2022)	Populasi dalam jurnal ini menggunakan 1 sampel sebagai subjek penelitian	Non-pharmacological therapy is carried out by providing slow deep breathing interventions and murottal Al-Qur'an. Slow deep breathing is implemented once at each meeting, but this intervention can be done independently when patients feel pain. The murottal Al-Qur'an Surah given is Ar-Rahman according to the gift	Jurnal ini memiliki jurnal pembandingan dalam penulisan hasil penelitiannya	shows decreased pain after slow deep breathing intervention and Al-Qur'an Murottal Therapy. On the first day, there was no decrease in pain intensity, and the pain score was on a scale of 6 before and after the intervention. On the second day, there was a decrease in pain from a scale of 6 to a scale of 5. The third day of intervention showed decreased pain on a



			<p>every day for 20 minutes. The duration of the two interventions was not increased in practice and was only carried out for one session at each meeting with monitoring.</p> <p>However, if patient feels chest pain, the patient can do it independently.</p>		scale of 3.
--	--	--	--	--	-------------

Tabel 2.17 Literatur Review

## 2.5 Teori keperawatan Menurut Orem

Teori self care menurut Orem didasarkan pada kategori kebutuhan dasar klien yang meliputi *Universal selfcare requisites, Conditioning Factor Requisites, Developmental Selfcare Requisites, Health deviation selfcare requisites*, Perencanaan yang dibuat juga harus memperhatikan tingkat ketergantungan atau kebutuhan dan kemampuan perawatan klien, menurut Orem terbagi dalam tiga tahapan yaitu *Wholly/Totally Compensatory Nursing Partially Compensatory Nursing, Educative Supportive nursing* (Hartati et al., 2016).

Model keperawatan dengan pendekatan teori comfort dimana manusia memiliki respon menyeluruh terhadap stimulus/ rangsangan yang kompleks dan rasa nyaman merupakan hasil yang muncul sebagai suatu respon dari stimulus tersebut, konteks rasa nyaman sebagai pengalaman yang holistic dilihat dari 4 aspek fisik, psikospiritual, lingkungan dan sosial. Adapun aspek lingkungan berkaitan keadaan eksternal yang ada disekitar. Aspek sosial, dimana aspek ini berkaitan dengan hubungan interpersonal (Hartati, 2016)

Dalam penelitian yang dilakukan (Saeedifar, 2018) dimana dalam penelitiannya menerapkan konsep teori milik Orem mengungkapkan bahwasanya perawatan diri adalah alat penting dalam mengendalikan rasa sakit pada pasien. Hasilnya menunjukkan usia rata-rata adalah  $44,63 \pm 10,65$  tahun, 90% sudah menikah dan 35% memiliki ijazah SMA. Hasil penelitian menunjukkan perbedaan yang bermakna pada ketiga pengukuran nyeri pada kelompok intervensi ( $p=0,001$ ), sedangkan pada kelompok kontrol perbedaan ini tidak bermakna ( $p=0,59$ ). Menurut hasil, model perawatan diri Orem efektif dalam mengurangi rasa nyeri. Oleh karena itu, penerapan model perawatan diri Orem dianjurkan untuk mempromosikan dan mempertahankan perilaku perawatan diri pada pasien.

Karena pemeliharaan dan promosi kesehatan lebih penting dari pada pengobatan dalam beberapa tahun terakhir, peran perawat juga telah berubah dan lebih fokus pada konsep perawatan diri. Konsep perawatan diri pertama kali diperkenalkan oleh Orem. Orem percaya bahwa kemampuan pasien untuk melakukan aktivitas hidup sehari-hari dan membangun keadaan tidak bergantung pada orang lain bergantung pada keterampilan perawat (Saeedifar, 2018).

Menurut model Orem, ketika perawatan diri tidak mampu memenuhi kebutuhan perawatan diri pasien sendiri, kita membutuhkan sistem keperawatan untuk menjaga kesehatan. Dalam model ini, tiga jenis sistem perawatan dirancang berdasarkan kebutuhan dan penyimpangan dari kesehatan pasien: sistem kompensasi seluruhnya, sistem kompensasi sebagian, dan sistem pendidikan suportif (Saeedifar, 2018).

## 2.6 Evidenced Based In Nursing

Seorang Qori' telah merekam suara Al-Qur'an, yang dikenal sebagai Murottal Al-Qur'an. Suara manusia merupakan instrumen penyembuhan yang paling mudah diakses dan luar biasa, dan secara fisik hadir dalam pembacaan Al-Qur'an. Zat kimia endorfin alami dapat dilepaskan, tingkat relaksasi dapat ditingkatkan, dan rasa sakit dapat dialihkan oleh suara. Rehabilitasi atau penyembuhan pasien dapat berjalan lebih cepat ketika pendekatan spiritual digunakan (Priyanto, 2019).

Firman Allah SWT dalam salah satu surah Al-Qur'an menyatakan bahwa salah satu tujuan Al-Qur'an diturunkan kepada manusia adalah untuk mengobati berbagai macam penyakit.

وَنُنزِّلُ مِنَ الْقُرْآنِ مَا هُوَ شِفَاءٌ وَرَحْمَةٌ لِّلْمُؤْمِنِينَ ۗ وَلَا يَرْيَدُ الظَّالِمِينَ إِلَّا خَسَارًا

Terjemahannya:

Dan kami turunkan dari Al-Qur'an suatu yang menjadi penawar dan rahmat bagi orang-orang yang beriman dan Al-Qur'an itu tidaklah menambah kepada orang-orang yang dzalim selain kerugian (QS Al-Isra/82) (Kemenag RI, 2020).

Ayat di atas berarti bahwa meskipun kecurigaan dan penyakit tidak hilang, Kami telah menurunkan Al-Qur'an sebagai obatnya. Al-Qur'an juga menjadi rahmat bagi orang-orang yang beriman. Itulah Al-Qur'an. Selain kemunduran agama, tidak ada peningkatan jumlah orang yang zalim (Nurdiana, 2023).

Dalam hadis *muttafaqun 'alaih* sebagai berikut mencertiakan mengenai Al-Qur'an sebagai penyembuh:

عَنْ أَبِي سَعِيدٍ الْخُدْرِيِّ ، أَنَّ نَاسًا مِنْ أَصْحَابِ رَسُولِ اللَّهِ صَلَّى اللَّهُ عَلَيْهِ وَسَلَّمَ كَانُوا فِي سَفَرٍ ، فَمَرُّوا بِحَيٍّ مِنْ أَحْيَاءِ الْعَرَبِ ، فَاسْتَضَافُوهُمْ فَلَمْ يُضَيِّفُوهُمْ ، فَقَالُوا لَهُمْ : هَلْ فِيكُمْ رَاقٍ ؟ فَإِنَّ سَيِّدَ الْحَيِّ لَدَيْعٌ أَوْ مُصَابٌ . فَقَالَ رَجُلٌ مِنْهُمْ : نَعَمْ . فَأَتَاهُ ، فَرَقَاهُ بِفَاتِحَةِ الْكِتَابِ ، فَبَرَأَ الرَّجُلُ ،

فَأُعْطِيَ قَطِيعًا مِنْ غَنَمٍ، فَأَبَى أَنْ يَقْبَلَهَا، وَقَالَ : حَتَّى أَدُكَّرَ ذَلِكَ لِلنَّبِيِّ صَلَّى اللَّهُ عَلَيْهِ وَسَلَّمَ. فَأَتَى النَّبِيَّ صَلَّى اللَّهُ عَلَيْهِ وَسَلَّمَ، فَذَكَرَ ذَلِكَ لَهُ، فَقَالَ : يَا رَسُولَ اللَّهِ، وَاللَّهِ مَا رَقَيْتُ إِلَّا بِفَاتِحَةِ الْكِتَابِ. ”فَتَبَسَّمْ وَقَالَ : “ وَمَا أَذْرَاكَ أَنَّهَا رُقِيَةٌ ؟ “ ثُمَّ قَالَ : “ خُذُوا مِنْهُمْ، وَاضْرِبُوا لِي بِسَهْمٍ مَعَكُمْ

Artinya:

Dari Abu Sa'id Al-Khudri (diriwayatkan) bahwa ada sekelompok sahabat Rasulullah saw dahulu berada dalam perjalanan, lalu melewati suatu kampung Arab. Kala itu, mereka meminta untuk dijamu, namun penduduk kampung tersebut enggan untuk menjamu. Penduduk kampung tersebut lantas berkata pada para sahabat yang mampir, “Apakah di antara kalian ada yang bisa meruqyah karena pembesar kampung kami tersengat binatang atau terserang demam?”. Di antara para sahabat lantas menjawab, “Iya ada”. Lalu ia (salah satu sahabat) pun mendatangi pembesar tersebut dan meruqyahnya dengan membaca surah Al-Fatihah. Pembesar tersebut pun sembuh. Lalu yang membacakan ruqyah tadi diberikan (hadiah) seekor kambing, namun ia enggan menerimanya sampai kisah tadi diceritakan terlebih dahulu pada Nabi saw. Lalu ia mendatangi Nabi saw dan menceritakan kisahnya tadi pada beliau. Ia berkata, “Wahai Rasulullah, aku tidaklah meruqyah melainkan hanya membacakan surah Al-Fatihah. “Rasulullah SAW lantas tersenyum dan berkata, “Bagaimana engkau bisa tahu Al-Fatihah adalah (surah yang dapat dijadikan) ruqyah?” Beliau pun bersabda, “Ambillah kambing itu dari mereka dan potongkan untukku sebagiannya bersama kalian”. (Bukhari, 2021)

Mekanisme pengaturan emosi yang disebut regulasi limbik akan terstimulasi dengan mendengarkan murottal Al-Quran. Setelah itu, proses ini dikirim ke hipokampus, yang terletak dekat dengan amigdala. Terletak di lobus temporalis kiri dan kanan otak, pusat inti amigdala membantu mengoordinasikan reaksi terhadap rangsangan yang memunculkan reaksi emosional. Sinyal limbik kemudian ditangkap dan dikirim ke hipotalamus. Formasi retikuler menerima informasi dari hipotalamus, yang bertindak sebagai pengatur endokrin dan vegetatif tubuh, termasuk emosionalitas, sebelum dikirim ke saraf otonom. Dengan demikian, perasaan tenang akan muncul sebagai hasil dari sistem saraf otonom murottal yang memberi sinyal pada tubuh untuk rileks (Nurdiana, 2023).

Pembahasan tersebut sejalan dengan hasil penelitian (Nihla, 2023) hasil studi

kasus ini menunjukkan bahwa terapi murotal Al-Qur'an surat Ar-Rahman yang dilakukan selama 15 menit dapat menurunkan intensitas skala nyeri yang terjadi pada kepala pada pasien cedera kepala.

Relaksasi nafas dalam ini suatu bentuk asuhan keperawatan yang dalam hal ini perawat mengajarkan kepada klien bagaimana cara melakukan nafas dalam, nafas lambat (menahan inspirasi secara maksimal) dan bagaimana menghembuskan napas dalam juga dapat meningkatkan ventilasi paru dan meningkatkan oksigenasi darah. Teknik ini dapat menurunkan nyeri kepala dengan mekanisme merelaksasikan otot-otot seket yang mengalami spasme yang disebabkan oleh peningkatan prostaglandin sehingga terjadi vasodilatasi pembuluh darah ke otak dan mengalir ke daerah yang mengalami spasme dan iskemik (Cahyanti, 2017)

Hal tersebut sejalan dengan hasil penelitian (Saputri, 2022) menunjukkan bahwa terjadi penurunan skala nyeri pada kedua responden dengan hipertensi, dimana skala nyeri kedua responden sebelum penerapan dalam katerori nyeri sedang dengan nilai 6 dan 5, menjadi 2 dalam kategori nyeri ringan pada responden I dan 4 dalam kategori nyeri sedang pada responden II.

UNIVERSITAS SUMBER HAYATI  
ALAUDDIN  
MAKASSAR

## **BAB III**

### **METODE PENELITIAN**

#### **3.1 Desain Penelitian**

Teknik riset sifatnya deskriptif yakni studi kasus. Menurut (Gunawan, 2013) studi kasus merupakan studi mengenai unit social tertentu dan hasil penelitian tersebut dalam memberikan gambaran luas, serta mendalam mengenai unit tertentu. Dalam studi kasus yang dapat menjadi subjek penelitian berupa individu, kelompok, institusi atau masyarakat. Namun subjek yang diteliti relative terbatas, namun memiliki variabel-variabel dan fokus yang diteliti sangat luas dimensinya.

#### **3.2 Subyek**

Subyek yang dipakai yakni individu yang telah sesuai kriteria inklusi. Kriteria inklusi yang dimiliki klien dengan yang bersedia menjadi responden dengan kasus spice occupying lesion intracranial. Kriteria eksklusi yaitu klien tidak mau jadi responden.

#### **3.3 Fokus**

Asuhan keperawatan medical bedah pada Ny. N dengan spice occupying lesion intracranial menggunakan intervensi terapi murottal dengan kombinasi relaksasi napas dalam.

#### **3.4 Instrumen**

Instrument yakni format asuhan keperawatan, smartphone dan *Numeric Rating Scale*. Berikut ini adalah standar operasional prosedur murottal Al-Qur'an.

### 3.4.1 Tahap Persiapan

#### Persiapan Pasien

- a. Mengidentifikasi pasien yang dirawat
- b. Mengkaji keadaan umum pasien
- c. Menjelaskan kepada pasien dan keluarga pasien mengenai tindakan yang akan dilakukan

#### Persiapan alat

- a. Smartphone
- b. Headphone

### 3.4.2 Tahap Kerja

- a. Mengucapkan salam terapeutik
- b. Menanyakan perasaan pasien saat ini
- c. Menjelaskan tujuan kegiatan
- d. Beri kesempatan pasien untuk bertanya sebelum kegiatan dilakukan
- e. Pertahankan privasi sebelum tindakan dilakukan
- f. Dekatkan alat kepada pasien
- g. Memposisikan pasien dalam kondisi nyaman
- h. Kenakan headphone pada pasien untuk mengfokuskan pada murottal yang di perdengarkan
- i. Anjurkan pasien untuk rileks dan melakukan relaksasi napas dalam selama mendengarkan terapi murottal
- j. Anjurkan pasien untuk menutup mata dan focus pada murottal
- k. Dilakukan terapi murrotal selama 15 menit

### 3.4.3 Evaluasi Respon Pasien

- a. Tanyakan perasaan pasien
- b. Memberikan apresiasi dengan usaha pasien dalam mendengarkan dan mengikuti kegiatan
- c. Dokumentasikan hasil kegiatan

### 3.5 Prosedur Pengambilan Data

Prosedur penelitian berisi tentang uraian proses dalam melakukan studi kasus yang terdiri dari beberapa tahap diantaranya:

- a) Persiapan yang dilakukan meliputi pengajuan judul studi
- b) Melakukan pengumpulan data dengan cara observasi dan wawancara
- c) Penulisan laporan berdasarkan panduan karya tulis ilmiah

### 3.6 Tempat dan Waktu Pengambilan Data

Lokasi pengambilan data di ruang perawatan sawit bagian belakang RSUP Wahidin Sudirohusodo pada tanggal 10 April 2023 pukul 15.00 WITA

### 3.7 Analisis Data dan Penyajian Data

Studi kasus ini menggunakan analisis tekstual dan penyajian data untuk menawarkan fakta yang terstruktur secara naratif

### 3.8 Etika

Menurut (Nursalam, 2016) berikut ini adalah cara-cara di mana prinsip-prinsip etika digunakan dalam penelitian ilmiah untuk menjelaskan konsep manfaat, hak subjek, dan keadilan:



### 3.8.1 Prinsip manfaat

Bebas dari penderitaan: Bila prosedur tertentu digunakan, penelitian tidak dapat dilakukan pada manusia tanpa menyebabkan rasa sakit.

### 3.8.2 Tidak ada eksploitasi

Situasi berikut ini yang tidak menguntungkan bagi subjek untuk berpartisipasi dalam penelitian harus dihindari. Janji bahwa partisipasi penelitian maupun informasi yang disampaikan tidak akan disalahgunakan dengan cara apa pun harus diberikan kepada subjek.

### 3.8.3 Risiko (benefits ratio)

Keuntungan dan bahaya yang akan ditimbulkan setiap aktivitas bagi individu merupakan faktor penting yang harus dipertimbangkan dengan saksama oleh peneliti.

### 3.8.4 Prinsip menghargai hak asasi manusia (respect human dignity)

### 3.8.5 Hak untuk tidak berpartisipasi (right to selfdetermination)

Diperlukan perlakuan yang manusiawi terhadap subjek. Pilihan untuk berpartisipasi dalam penelitian merupakan hak yang dimiliki oleh subjek.

### 3.8.6 Hak untuk dilindungi oleh perawatan yang diberikan (right to full disclosure)

Peneliti bertanggung jawab atas setiap perubahan yang dilakukan pada subjek dan harus memberikan justifikasi yang menyeluruh.

### 3.8.7 Persetujuan (informed consent)

Aktivitas yang akan dilakukan harus diungkapkan sepenuhnya kepada subjek. Merupakan hak peneliti untuk bekerja secara cuma-cuma pada proyek mereka. Ketentuan lebih lanjut tentang izin yang diberikan menetapkan bahwa informasi tersebut akan digunakan untuk studi ilmiah.

### 3.8.8 Asas Keadilan (Right of Justice)

Sebelum, selama, dan sesudahnya, subjek harus diperlakukan secara adil dalam segala hal, setelah mengambil bagian dalam penelitian tanpa dikecualikan atau dianggap tidak dapat diterima.

3.8.9 Kemampuan untuk mengajukan klaim atas data yang diberikan harus dilakukan secara anonim, sehingga harus dirahasiakan.



**BAB IV**  
**LAPORAN KASUS**

**4.1 Pengkajian**

HARI/TANGGAL : Senin/ 10 April 2023  
JAM PENGKAJIAN : 15. 00 WITA  
PENGKAJI : Puji Ayu Lestari, S.Kep  
RUANG : Sawit

**I. IDENTITAS**

**A. KLIEN**

Nama : Ny. N  
Jenis Kelamin : Perempuan  
Umur : 50 Tahun  
Agama : Islam  
Status Perkawinan : Kawin  
Pekerjaan : IRT  
Pendidikan terakhir : Tidak Sekolah  
Alamat : Dusun Alle Alle  
No. RM : 00979190  
Diagnostik Medis : Space Occupying Lesion Intracranial (SOL-

IC)

Tgl masuk RS : 21 Maret 2023

**B. PENANGGUNG JAWAB**

Nama : Tn. S  
Umur : 71 Tahun  
Pendidikan : Tamat SD  
Pekerjaan : Petani

Alamat : Dusun Alle Alle

## II. RIWAYAT KEPERAWATAN

### A. RIWAYAT KESEHATAN KLIEN

#### 1. Riwayat Penyakit Sekarang

- a. Keluhan utama: Klien mengatakan nyeri pada bagian kepala sebelah kanan bagian depan
- b. Kronologi penyakit saat ini:
  - Dimulai kapan klien sakit: Klien mengatakan kondisinya semakin parah sejak 4 bulan yang lalu ( $\pm$  bulan 12 tahun 2022)
  - Riwayat pengobatan: Klien mengatakan awalnya dirawat di Rs. Majene lalu dirujuk ke Rs. Wahidin karena kondisinya yaitu masuk dengan keluhan nyeri pada kepala dan penglihatan yang berangsur-angsur menghilang pada bulan Februari 2023
  - Respon terhadap pengobatan: Tidak dikaji
  - Perjalanan pengobatan/perawatan di RS saat ini: Klien mengatakan saat ini melakukan perawatan dengan keluhan nyeri
- c. Pengaruh penyakit terhadap klien: Klien mengatakan sejak benjolan dikepala semakin membesar penglihatan mulai buram dan akhirnya tidak bisa melihat sejak 4 bulan yang lalu ( $\pm$  bulan 12 tahun 2022) serta kaki ka/ki tidak bisa digerakkan secara mandiri bahkan tidak merasakan respon sentuhan pada kaki ka/ki
- d. Apa yang diharapkan klien dari pelayanan kesehatan: Klien berharap agar bisa kembali sembuh dan berharap biasa melihat seperti sebelumnya

#### 2. Riwayat Penyakit Masa Lalu

- a. Penyakit masa anak – anak: Klien mengatakan tidak mengingatnya
- b. Imunisasi: Klien mengatakan lengkap
- c. Alergi: Klien mengatakan tidak ada
- d. Pengalaman sakit / dirawat sebelumnya: Klien mengatakan sebelumnya dirawat karena gondok dan sudah diangkat
- e. Pengobatan terakhir: Klien mengatakan pengangkatan gondok

**B. RIWAYAT KESEHATAN KELUARGA**

**Genogram (minimal 3 generasi)**

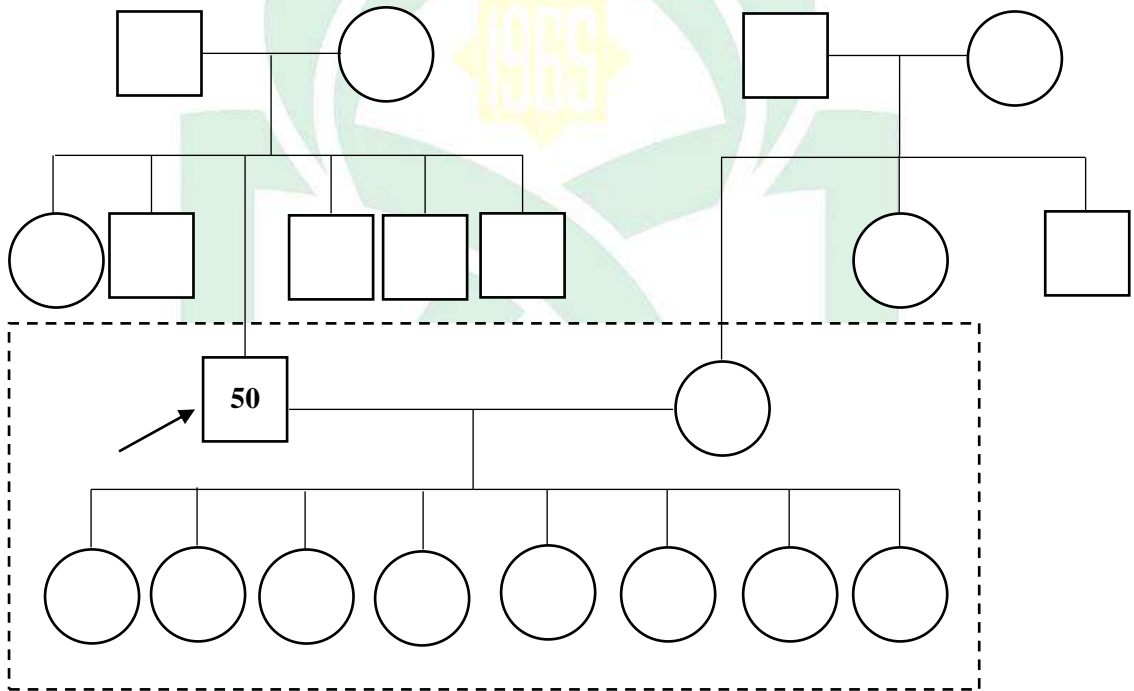

Keterangan:

○ : Laki-laki

□ : Perempuan

× : Meninggal

↗ : Pasien



: Serumah

- a. Dengan siapa klien tinggal dan berapa jumlah keluarga?

Klien tinggal bersama suami dan delapan orang anaknya

- b. Apakah ada anggota keluarga yang menderita penyakit serupa?

Klien mengatakan tidak ada

- c. Apakah ada keluarga yang mempunyai penyakit menular atau menurun?

Klien mengatakan tidak ada

- d. Bagaimana efek yang terjadi pada keluarga bila salah satu anggota keluarga sakit?

Klien mengatakan sangat khawatir dan menemani keluarga yang sakit saat dirawat

### C. PENGKAJIAN BIOLOGIS (Dikaji sebelum dan sesudah sakit)

#### 1. RASA AMAN DAN NYAMAN

- a. Apakah ada rasa nyeri? Di bagian mana? jelaskan secara rinci:

P: Klien mengatakan ketika digerakkan

Q: Klien mengatakan seperti ditekan

R: Klien mengatakan nyeri pada bagian kepala sebelah kanan

S: Klien mengatakan skala 5 (NRS)

T: Klien mengatakan nyeri terus menerus dan hanya ketika berhenti ketika minum obat (5-30 menit)

- b. Apakah mengganggu aktifitas?

Klien mengatakan tidak bisa beraktivitas dan hanya berbaring

- c. Apakah yang dilakukan untuk mengurangi / menghilangkan nyeri?

Klien mengatakan dengan mengelus-elus bagian yang sakit

- d. Apakah cara yang digunakan untuk mengurangi nyeri efektif?

Klien mengatakan efektif

- e. Apakah ada riwayat pembedahan?

Klien mengatakan tidak ada

## 2. AKTIFITAS ISTIRAHAT – TIDUR

### a. AKTIFITAS

- 1) Apakah klien selalu berolah raga? Jenis OR?

Klien mengatakan tidak pernah

- 2) Apakah klien menggunakan alat bantu dalam beraktifitas?

Klien mengatakan tidak melakukan aktifitas apapun

- 3) Apakah ada gangguan aktifitas?

Klien mengatakan semua aktifitas terganggu bahkan hanya berbaring saja

- 4) Berapa lama melakukan kegiatan sehari? Jam berapa mulai kerja? Tidak ada

- 5) Apakah klien mempunyai keterampilan khusus?

Tidak dikaji

- 6) Bagaimana aktifitas klien saat sakit sekarang ini? Apakah perlu bantuan? Jelaskan secara Rinci.

- a) Klien mengatakan tidak melakukan aktifitas apapun dan klien hanya berbaring ditempat tidur serta dipasangkan popok untuk keperluan berkemih

- b) Klien mengatakan tidak bisa menggerakkan kaki dan tidak merasakan respon nyeri

b. ISTIRAHAT

- 1) Kapan dan berapa lama klien beristirahat?

Klien mengatakan tidak ada waktu yang signifikan untuk istirahat

- 2) Apa kegiatan untuk mengisi waktu luang?

Klien mengatakan berbaring dan perbanyak berzikir

- 3) Apakah klien menyediakan waktu khusus untuk istirahat?

Klien mengatakan tidak ada

- 4) Apakah pengisian waktu luang sesuai hoby?

Tidak dikaji

- 5) Bagaimana istirahat klien saat sakit sekarang ini?

Klien mengatakan sangat banyak istirahat

c. TIDUR

- 1) Bagaimana pola tidur klien?

a) Jam: Klien mengatakan tidak menentu

b) Berapa lama: klien mengatakan mungkin <30 menit

c) Nyenyak/tidak: klien mengatakan tidak bisa tidur

- 2) Apakah kondisi saat ini mengganggu klien?

Klien mengatakan sangat terganggu

- 3) Apakah klien terbiasa menggunakan obat penenang sebelum tidur?

Klien mengatakan tidak ada



4) Kegiatan apa yang dilakukan menjelang tidur?

Tidak dikaji

5) Bagaimana kebiasaan tidur?

Tidak dikaji

6) Berapa jam klien tidur?

Klien mengatakan tidur <30 menit

7) Bagaimana kualitas tidurnya?

Klien mengatakan tidak nyenyak

8) Apakah klien sering terjaga saat tidur?

Klien mengatakan sering

9) Pernahkan mengalami gangguan tidur? Jenis nya?

Klien mengatakan ada ketika terasa nyeri

10) Apa hal yang ditimbulkan akibat gangguan tersebut?

Keluarga klien mengatakan sulit untuk tidur

d. CAIRAN

1) Berapa banyak klien minum perhari? Gelas?

Klien mengatakan minum 1 botol besar dihabiskan isi 1,5 liter

2) Minuman apa yang disukai klien dan yang biasa diminum klien?

Klien mengatakan air putih

3) Apakah ada minuman yang disukai/ dipantang?

Klien mengatakan tidak ada

4) Apakah klien terbiasa minum alkohol?

Klien mengatakan tidak

- 5) Bagaimana pola pemenuhan cairan perhari?

Klien dianjurkan untuk minum 1.500 ml/ hari

- 6) Ada program pembatasan cairan?

Tidak ada

- 7) Bagaimana balance cairan klien?

Balance cairan selama 24 jam

- a Intake: minum: 1.500 cc, IV: 1.510 cc
- b Output: BAK: 2030, IWL: 750 cc
- c Balance cairan =  $3.010 - 2780 = +230\text{cc}/ 24 \text{ jam}$

### 3. NUTRISI

- 1) Apa yang biasa di makan klien tiap hari? Bubur, lauk ikan, dan sayur yang disiapkan dari RS

- 2) Bagaimana pola pemenuhan nutrisi klien? Berapa kali perhari? Klien mengatakan 3 kali dalam sehari

- 3) Apakah ada makanan kesukaan, makanan yang dipantang? Klien mengatakan tidak makan pepaya, pisang dan ayam

- 4) Apakah ada riwayat alergi terhadap makanan? klien mengatakan tidak ada

- 5) Apakah ada kesulitan menelan? Mengunyah? Klien mengatakan tidak ada

- 6) Apakah ada alat bantu dalam makan? Sonde, infus. Tidak ada alat bantu

- 7) Apakah ada yang menyebabkan gangguan pencernaan? Klien mengatakan tidak ada
- 8) Bagaimana kondisi gigi geligi klien? Jumlah gigi? Gigi palsu? Kekuatan gigi? Kondisi gigi nampak berlubang, jumlah lengkap, klien tidak menggunakan gigi palsu, dan kekuatan gigi kuat
- 9) Adakah riwayat pembedahan dan pengobatan yang berkaitan dengan sistem pencernaan? Keluarga klien mengatakan tidak ada
- 10) Adakah program DIET bagi Klien? Jenis? Bila ada, jelaskan secara RINCI! Tidak ada program diet yang diberikan pada klien

#### 4. ELIMINASI: URINE DAN FESES

Eliminasi feses:

- 1) Bagaimana pola klien dalam defekasi? Kapan, pola dan karakteristik feses?
  - a) Klien mengatakan tidak pernah BAB selama 6 hari
  - b) Klien mengatakan perut terasa tidak enak
  - c) Klien mengatakan BAB berwarna hitam seperti tai kambing jika BAB
- 2) Apakah terbiasa menggunakan obat pencahar? Klien mengatakan tidak ada
- 3) Apakah ada kesulitan? Klien mengatakan sulit mengejan
- 4) Usaha yang dilakukan klien untuk mengatasi masalah? Klien mengatakan coba makan buah seperti jeruk dan apel
- 5) Apakah klien menggunakan alat bantu untuk defeksi? Klien mengatakan tidak ada

Eliminasi Urine:

- a) Apakah BAK klien teratur? Klien mengatakan iya
- b) Bagaimana pola, frekuensi, waktu, karakteristik serta perubahan yang terjadi dalam miksi? Klien mengatakan tidak ada perubahan pola miksi 5-7 kali salam sehari
- c) Bagaimana perubahan pola miksi klien? Tidak ada perubahan berarti
- d) Apakah ada riwayat pembedahan, apakah menggunakan alat bantu dalam miksi? Klien mengatakan tidak ada
- e) Berapa volume air kemih? 2030 cc/ hari
- f) Bila menggunakan alat bantu sudah berapa lama? Tidak menggunakan alat bantu

## 5. KEBUTUHAN OKSIGENASI DAN KARBONDIOKSIDA

### a. PERNAFASAN.

- 1) Apakah ada kesulitan dalam bernafas? Bunyi nafas? Dyspnoe?  
Klien mengatakan tidak ada
- 2) Apakah yang dilakukan klien untuk mengatasi masalah? Tidak dikaji
- 3) Apakah klien menggunakan alat bantu pernafasan? (Ya, jelaskan apa jenisnya) Klien nampak tidak menggunakan alat bantu pernafasan
- 4) Posisi yang nyaman bagi klien? Klien mengatakan setengah miring kekanan
- 5) Apakah klien terbiasa merokok? Klien mengatakan tidak merokok

- 6) Obat – obatan untuk melancarkan pernafasan? Klien mengatakan tidak mengonsumsi obat-obatan
- 7) Apakah ada alergi terhadap debu, obat- obatan dll? Klien mengatakan tidak ada alergi
- 8) Apakah klien pernah dirawat dengan gangguan pernafasan? Klien mengatakan tidak pernah sebelumnya
- 9) Apakah klien pernah punya riwayat gangguan pernafasan dan mendapat pengobatan? (Ya, apa jenis obat, berapa lama pemberiannya? Kapan?) Klien mengatakan tidak pernah

b. KARDIOVASKULER

- a) Apakah klien cepat lelah? Klien mengatakan tidak
- b) Apakah ada keluhan berdebar – debar? Nyeri dada yang menyebar? Pusing? Rasa berat didada? Klien mengatakan tidak ada
- c) Apakah Klien menggunakan alat pacu jantung? Klien mengatakan tidak ada
- d) Apakah klien mendapat obat untuk mengatasi gangguan kardiovaskuler? Klien mengatakan tidak ada

6. PERSONAL HYGIENE

- 1) Bagaimana pola personal hygiene? Berapa kali mandi, gosok gigi dll?
  - a. Klien mengatakan tidak pernah mandi hanya bersih-bersih menggunakan waslap

- b. Klien mengatakan tidak pernah cuci rambut dan tidak pernah gosok gigi
  - c. Kuku klien nampak kotor
  - d. Rambut klien terasa berminyak
  - e. Nampa gigi klien berlubang
- 2) Berapa hari klien terbiasa cuci rambut? Klien mengatakan sejak dirawat di RS sekitar setengah bulan
- 3) Apakah klien memerlukan bantuan dalam melakukan personal hygiene? Klien mengatakan perlu bantuan untuk membersihkan diri dan mengganti popok
- c) SEX
- 1) Apakah ada kesulitan dalam hubungan seksual? Tidak dikaji
- 2) Apakah penyakit sekarang mempengaruhi / mengganggu fungsi seksual? Tidak dikaji

#### D. PENGKAJIAN PSIKOSOSIAL DAN SPIRITUAL

##### 1. Psikologi.

###### a) Status Emosi.

- 1) Apakah klien dapat mengekspresikan perasaannya? Ya
- 2) Bagaimana suasana hati klien? Klien mengatakan klien mengatakan baik-baik saja
- 3) Bagaimana perasaan klien saat ini? Klien mengatakan merasa gelisah dan sedih
- 4) Apa yang dilakukan bila suasana hati sedih, marah, gembira? Klien mengatakan dengan berdoa dan berzikir

b) Konsep diri:

- 1) Bagaimana klien memandang dirinya? Tidak dikaji
- 2) Hal – hal apa yang disukai klien? Tidak dikaji
- 3) Bagaimana klien memandang diri sendiri? Tidak dikaji
- 4) Apakah klien mampu mengidentifikasi kekuatan, kelemahan yang ada pada dirinya? Klien dia sangat gemar memasak namun untuk saat ini klien tidak bisa melakukan banyak hal seperti biasanya
- 5) Hal – hal apa yang dapat dilakukan klien saat ini? Klien mengatakan banyak melakukan aktivitas di tempat tidur dan hanya berbaring

2. Hubungan sosial:

- a) Apakah klien mempunyai teman dekat? Klien mengatakan tidak ada
- b) Siapa yang dipercaya klien? Klien mengatakan suami dan anak-anak
- c) Apakah klien ikut dalam kegiatan masyarakat? Klien mengatakan tidak mengikuti kegiatan apapun
- d) Apakah pekerjaan klien sekarang? Apakah sesuai kemampuan?

Klien mengatakan dulu selalu berjualan dirumah dan saat ini tidak sesuai dengan kemampuan saat ini dengan kondisi klien yang memiliki gangguan mobilisasi

3. Spiritual.

- a) Apakah klien menganut satu agama? Klien mengatakan tidak ada
- b) Saat ini apakah klien mengalami gangguan dalam menjalankan ibadah? Klien mengatakan iyya. klien tidak pernah salat selama dirawat

c) Bagaimana mana hubungan antara manusia dan Tuhan dalam agama

Klien mengatakan tidak melakukan kegiatan ibadah selama sakit

### III. PEMERIKSAAN FISIK

#### A. KEADAAN UMUM

1. Kesadaran: GCS: E4 M5 V6 (Composimentis)

2. Kondisi klien secara umum

Klien nampak meringis, klien nampak cemas, klien nampak hanya berbaring ditempat tidur dan tampak benjolan di kepala bagian kanan

3. Tanda – tanda vital

TD: 128/82 mmHg

N: 96 x/menit

S: 36.5°C

RR: 20 x/menit

4. Pertumbuhan fisik:

TB: 166 cm, BB: 49kg

IMT: 29,5

Postur tubuh: Tidak dikaji

Antropometri: Tidak dikaji

5. Keadaan kulit: Bersih

Warna: Saomatang

Tekstur: Elastis

Kelaianan kulit: Tidak ada



## B. PEMERIKSAAN CEPALO KAUDAL

### 1. Kepala

#### a) Bentuk, keadaan kulit, pertumbuhan rambut:

Inspeksi: Bentuk kepala abnormal, keadaan rambut dan kulit kepala berminyak, rambut mudah rontok, terdapat benjolan di frontal

Palpasi: terdapat nyeri tekan pada kepala sebelah kanan

#### b) Mata: Kebersihan: Bersih, Penglihatan: Tidak melihat, Pupil: Bulat anisokor Reflek: Tidak ada, Sklera: Anikterik, dan Konjungtiva: Anemis

### 2. Telinga: Bentuk: normal, Kebersihan: Bersih, Sekret: Tidak ada, Fungsi: Baik, Nyeri telinga: Klien mengatakan tidak ada

### 3. Hidung: Fungsi: Normal, Polip: Normal, Sekret: Tidak ada, Nyeri: Tidak ada

### 4. Mulut: Kemampuan bicara: Normal, Keadaan bibir: Pink, Selaput mukosa: Lembab, Warna lidah: Pink, Gigi (letak, kondisi gigi): Normal dan kondisi gigi napak kotor, Oropharing (bau nafas, suara parau, dahak): Tidak berbau, suara normal dan tidak dahak

### 5. Leher: Bentuk: Normal, Gerakan: Tidak terbatas dan terarah, Pembesaran thyroid: Tidak ada, Kelenjar getah bening: Tidak ada, Tonsil: Tidak ada, JVP: Tidak dikaji, Nyeri telan: Tidak nyeri menelan

### 6. Dada

#### Paru-paru

#### a. Inspeksi: Irama dan frekuensi paru normal, tidak ada retraksi dinding dada

- b. Auskultasi: Suara napas vesikuler, tidak ditemukan suara napas tambahan
- c. Perkusi: Suara paru sonor
- d. Palpasi: Tidak ada nyeri tekan, tidak ada massa

#### Jantung

- a. Inspeksi: tidak ada bendungan vena pada dinding dada, tidak melihat adanya pulsasi iktus cordis
- b. Auskultasi: lup dup (bunyi jantung 1/S1-bunyi jantung 2/S2)
- c. Perkusi: bunyi jantung pekak
- d. Palpasi: melakukan perabaan iktus cordis

#### 7. Abdomen

- a) Inspeksi: Simetris: Normal, Contour: Datar, Warna kulit: Putih, Ostomy: Tidak ada
- b) Auskultasi:  
Frekuensi: Tidak dikaji  
Intensitas peristaltik: 20 kali
- c) Perkusi: Udara: Ada, Cairan: Tidak ada, massa: Tidak ada
- d) Palpasi:  
Tonus otot: Normal  
Kekenyalan: Normal  
Ukuran organ: Sulit dikaji  
  
Massa: Teraba massa pada iliac dextra  $\pm 5$  cm, Teraba massa pada rektal

Hernia: Tidak ada

Hepar: Sulit dikaji

Lien: Normal

8. Genetalia, Anus dan rectum

a) Inspeksi:

Warna: Sulit dikaji

Terpasang alat bantu: Tidak ada

Kelainan genital: Tidak ada

Simpisis: Normal

b) Palpasi:

Teraba penumpukan urine: Tidak teraba penumpukan urine

9. Ekstremitas:

Atas:

Kelengkapan: lengkap

Kelainan jari: Tidak ada

Tonus otot: Ka/Ki kuat

Kesimetrisan gerak: Simetris

Ada yang mengganggu gerak: Tidak ada

Kekuatan otot: Kuat dengan skala 5

Gerakan otot: Normal

Gerakan bahu: Normal

Siku: Normal

Pergelangan tangan dan jari – jari: Normal

Bawah:

Kelengkapan: Lengkap

Edema perifer: Kaki Ka/Ki

Tonus otot: Ka/Ki lemah

	5	5	
Kekuatan			otot:
	1	1	

Bentuk kaki: Normal

Varices: Tidak ada

Gerakan otot: Terbatas

Gerakan panggul: Terbatas

Lutut: Lemah

Pergelangan kaki dan jari – jari: Normal

#### IV. PEMERIKSAAN PENUNJANG

##### PEMERIKSAAN PENUNJANG

###### 1. Pemeriksaan Laboratorum

Tanggal	Test	Hasil	Hasil Normal
10/4/2023	Hasil tidak normal		
	HGB	10.6	12.0-16.0 [Gr/dl]
	HCT	34	37.0-48.0 [%]
	MCV	74	80.0-97.0 [fL]
	MCH	23	27.0-31.0 [Pg]
	RDW-SD	56.9	37.0-54.0 [fl]
	RDW-CV	21.9	10.0-15.0 [%]
	GDS	98	140 [mg/gl]
	Hasil Normal		
	WBC	10.3	4.00-10.0 [10 <sup>3</sup> /ul]
	RBC	4.64	4.00-6.00 [10 <sup>6</sup> /uL]
	MCHC	31	31.5-33.5 [Gr/dl]
	PLT	266	150-400 [10 <sup>3</sup> /ul]
	PDW	12.9	10.0-18.0 [fL]
	MPV	10.2	6.50-11.0 [fL]
	P-LCR		13.0-43.0 [%]
	PCT	0.00	0.15-0.50 [%]
	NEUT%	69.0	50.0-40.0 [%]
	LYMPH%	20.8	25.0-40.0 [%]
	MONO%	6.1	2.0-8.0 [%]
	EO%	3.7	2.0-4.0 [%]
	BASO%	0.4	0.0-1.0 [%]
	LED I	10	(L < 10, P < 20) [mm]

	SGPT	10	<41 [u/l]
	INR	0.98	
	PT	10.6	10-14 [detik]
	APTT	27.1	22.0-30.0 [detik]
13/4/2023	SGOT	24	P:<31 L:<37 [U/L]
	Natrium	134	136-145 [mmol/L]
	Kalium	4.9	3.5-5.1 [mmol/L]
	Chlorida	110	97-111 [mmol/L]
	Ureum	11	10-50 [mg/dl]
	Kreatinin	0.45	L:0,7-1,3 P:0,6-1,1 [mg/dl]

*Tabel 4. 1 Hasil Laboratorium*

## 2. Hasil MSCT Scan

- a. Tampak destruksi os frontal sisi kanan dengan komponen soft tissue (39 HU) yang menyangat kuat post kontras (124 HU) terbatas tegas, tepi regular, ukuran +/- 8.16 × 6.82 × 7.69 cm yang menekan lobus frontal kanan
- b. Tampak destruksi os parietal kanan dengan komponen soft tissue (47 HU) yang menyangat kuat post kontras (114 HU) terbatas tegas, tepi regular, ukuran +/- 5.08 × 4.57 × 4.72 cm yang menekan lobus parietal kanan
- c. Tampak destruksi os sphenoid bilateral terutama kiri dan os temporal kiri dengan komponen soft tissue (45 HU) yang menyangat kuat post kontras (132 HU) terbatas tegas, tepi regular, ukuran +/- 6.82 × 4.62 × 4.01 cm yang menekan lobus frontal bilateral dan lobus temporal kiri, mengakibatkan proptosis bulbus oculi sejauh +/- 2.6 cm
- d. Tampak pula destruksi pada os occipital
- e. Ruang subarachnoid dan system ventrikel dalam batas normal
- f. Kalsifikasi fisiologis pada plexus choroid bilateral dan pineal body

- g. Pons dan cerebellum dalam batas normal
- h. Perselubungan (24 HU) pada sinus maxillaris kiri. Sinus paranasalis lainnya dan aircell mastoid yang terscan dalam batas normal
- i. Bulbus oculi dan struktur retrobulbar kanan dalam batas normal

Kesan:

- a. Gambaran metastasis ke cranium disertai soft tissue mass yang menekan parenkim cerebri, mengakibatkan midline shift ke kanan sejauh +/- 2.6 cm dan proptosis bulbus oculi kiri
- b. Sinusitis maxillaris kiri

### 3. Hasil Foto Thorax

Thorax AP, posisi supine, asimetris, inspirasi dan kondisi cukup, hasil:

- 1) Tampak corakan vaskuler meningkat kasar
- 2) Tak tampak pepadatan limfonodi hilus bilateral
- 3) Tak tampak pelebaran pleural space bilateral
- 4) Tampak diafragma bilateral licin dan tak mendatas
- 5) Cor, CTR = 0,56. Tampak batas jantung kanan lebih dari 1/3 lebar hemithoraks kanan
- 6) Sistema tulang yang tervisualisasi intak

Kesan:

- a. Bronchitis
- b. Pembesaran atrium kanan

### - Hasil sitologi

Mikroskopik

- i. Benjolan dileher depan kanan dan dahi
- ii. Dilakukan FNAB:

- a. Dahi (regio frontalis), aspirat darah sedikit, dibuat 4 slide
- b. Colli, aspirat darah sedikit, dibuat 4 slide

I, II. Sediaan apusan asal regio frontalis dan colli menunjukkan gambaran sel tumor yang sama. Tampak sangat seluler terdiri dari kelompok sel epitel folikel tiroid yang membentuk struktur makro dan mikro folikel dengan inti bulat oval, atipik, pleomorfik, hiperkromatik, sitoplasma cukup dengan latar belakang eritrosit

Kesimpulan/pendapat:

Malignant tumor of thyroid yang telah metastasis ke regio frontalis  
(BETHESDA VI)

#### 5. Terapi Yang Diberikan

Tanggal	Nama Obat	Dosis, Waktu dan Diminum secara teratur	Tujuan
10/4/2023	Metamizole	1 gr / 8 jam / IV	Untuk mengurangi rasa nyeri sedang hingga berat
	Ranitidine	50mg / 12 jam / IV	Untuk mengurangi asam lambung
	MST	15mg / 12 jam / Oral	Untuk mengurangi nyeri sedang hingga parah

*Tabel 4. 2 Terapi Farmakologi*



### KLASIFIKASI DATA

Data objektif	Data subjektif				
<ul style="list-style-type: none"> <li>- Klien nampak meringis</li> <li>- Tampak benjolan di kepala bagian kanan</li> <li>- Klien nampak cemas</li> <li>- Klien nampak hanya berbaring ditempat tidur</li> <li>- Konjungtiva: anemis</li> <li>- Edema perifer: kaki ka/ki</li> <li>- Tonus otot: ka/ki lemah</li> <li>- Kekuatan otot:               <table style="margin-left: 20px; border-collapse: collapse;"> <tr> <td style="border-right: 1px solid black; padding: 2px 5px;">5</td> <td style="padding: 2px 5px;">5</td> </tr> <tr> <td style="border-right: 1px solid black; padding: 2px 5px;">1</td> <td style="padding: 2px 5px;">1</td> </tr> </table> </li> <li>- Gerakan otot: terbatas</li> <li>- Gerakan panggul: terbatas</li> <li>- Lutut: lemah</li> <li>- HGB 10.6</li> <li>- HCT 34</li> <li>- MCV 74</li> <li>- MCH 23</li> <li>- RDW-SD 56.9</li> <li>- RDW-CV 21.9</li> <li>- GDS 98</li> </ul> <p>Hasil MSCT SCAN</p> <ul style="list-style-type: none"> <li>- Gambaran metastasis ke cranium disertai soft tissue mass yang menekan parenkim cerebri, mengakibatkan midline shift ke kanan sejauh +/- 2.6 cm dan proptosis bulbus oculi kiri</li> <li>- Sinusitis maxillaris kiri</li> </ul>	5	5	1	1	<ul style="list-style-type: none"> <li>- Klien mengatakan nyeri pada bagian kepala sebelah kanan bagian depan</li> <li>- Klien mengatakan kondisinya semakin parah sejak 4 bulan yang lalu</li> <li>P: Klien mengatakan ketika digerakkan</li> <li>Q: Klien mengatakan seperti ditekan</li> <li>R: Klien mengatakan nyeri pada bagian kepala sebelah kanan</li> <li>S: Klien mengatakan skala 5 (NRS)</li> <li>T: Klien mengatakan nyeri terus menerus dan hanya ketika berhenti ketika minum obat (5-30 menit)</li> <li>- Berapa lama: klien mengatakan mungkin &lt;30 menit</li> <li>- Nyenyak/tidak: klien mengatakan tidak bisa tidur</li> <li>- Klien mengatakan tidak nyenyak</li> <li>- Gangguan tidur yang diakibatkan oleh klien mengatakan ketika terasa nyeri</li> <li>- Keluarga klien mengatakan sulit untuk tidur</li> <li>- Klien mengatakan tidak bisa menggerakkan kaki dan tidak merasakan respon nyeri</li> </ul>
5	5				
1	1				

*Tabel 4. 3 Klasifikasi Data*

### KATEGORISASI DATA

KATEGORI DAN SUB KATEGORI		DATA SUBJEKTIF DAN OBJEKTIF				
FISIOLOGI	RESPIRASI	Do: - Pernapasan: 20x/menit				
	SIRKULASI	Ds: - TD : 128/82 mmHg - Nadi : 96 x/menit - Suhu : 36.5°C - HGB 10.6 - HCT 34 - MCV 74 - MCH 23 - RDW-SD 56.9 - RDW-CV 21.9 - GDS 98				
	NUTRISI DAN CAIRAN					
	ELIMINASI					
	AKTIFITAS DAN ISTIRAHAT	Ds: - Berapa lama: klien mengatakan mungkin <30 menit - Nyenyak/tidak: klien mengatakan tidak bisa tidur - Klien mengatakan tidak nyenyak - Gangguan tidur yang diakibatkan oleh klien mengatakan ketika terasa nyeri - Keluarga klien mengatakan sulit untuk tidur - Klien mengatakan tidak bisa menggerakkan kaki dan tidak merasakan respon nyeri  Do: - Konjungtiva: Anemis - Klien nampak cemas - Edema perifer: Kaki Ka/Ki - Tonus otot: ka/ki lemah - Kekuatan otot: <table style="margin-left: 40px; border-collapse: collapse;"> <tr> <td style="border-right: 1px solid black; padding: 2px 10px;">5</td> <td style="padding: 2px 10px;">5</td> </tr> <tr> <td style="border-right: 1px solid black; padding: 2px 10px;">1</td> <td style="padding: 2px 10px;">1</td> </tr> </table> - Gerakan otot: Terbatas - Gerakan panggul: Terbatas - Lutut: Lemah	5	5	1	1
	5	5				
1	1					
NEUROSENSORI						
REPRODUKSI DAN SEKSUAL						
PSIKOLOGI	NYERI DAN KENYAMANAN	Ds: - Klien mengatakan nyeri pada bagian kepala sebelah kanan bagian depan				

		<ul style="list-style-type: none"> <li>- Klien mengatakan kondisinya semakin parah sejak 4 bulan yang lalu</li> <li>P: Klien mengatakan ketika digerakkan</li> <li>Q: Klien mengatakan seperti ditekan</li> <li>R: Klien mengatakan nyeri pada bagian kepala sebelah kanan</li> <li>S: Klien mengatakan skala 5 (NRS)</li> <li>T: Klien mengatakan nyeri terus menerus dan hanya ketika berhenti ketika minum obat (5-30 menit)</li> </ul> <p>Do:</p> <ul style="list-style-type: none"> <li>- Klien nampak meringis</li> </ul> <p>Hasil MSCT SCAN</p> <ul style="list-style-type: none"> <li>- Gambaran metastasis ke cranium disertai soft tissue mass yang menekan parenkim cerebri, mengakibatkan midline shift ke kanan sejauh +/- 2.6 cm dan proptosis bulbus oculi kiri</li> <li>- Sinusitis maxillaris kiri</li> </ul>
	INTEGRITAS EGO	
	PERTUMBUHAN DAN PERKEMBANGAN	
PERILAKU	KEBERSIHAN DIRI	
	PENYULUHAN DAN PEMBELAJARAN	
RELASIONAL	INTERAKSI SOSIAL	
LINGKUNGAN	KEAMANAN DAN PROTEKSI	

*Tabel 4. 4 Kategorisasi Data*

### ANALISA DATA

NO	DATA	ETIOLOGI	MASALAH KEPERAWATAN
1.	<p>Ds:</p> <ul style="list-style-type: none"> <li>- Klien mengatakan nyeri pada bagian kepala sebelah kanan bagian depan</li> <li>- Klien mengatakan kondisinya semakin parah sejak 4 bulan yang lalu</li> </ul> <p>P: Klien mengatakan ketika digerakkan            Q: Klien mengatakan seperti ditekan            R: Klien mengatakan nyeri pada bagian kepala sebelah kanan            S: Klien mengatakan skala 5 (NRS)            T: Klien mengatakan nyeri terus menerus dan hanya ketika berhenti ketika minum obat (5-30 menit)</p> <p>Do:</p> <ul style="list-style-type: none"> <li>- Klien nampak meringis</li> </ul> <p>Hasil MSCT SCAN</p> <ul style="list-style-type: none"> <li>- Gambaran metastasis ke cranium disertai soft tissue mass yang menekan parenkim cerebri, mengakibatkan midline shift ke kanan sejauh +/- 2.6 cm dan proptosis bulbus oculi kiri</li> <li>- Sinusitis maxillaris kiri</li> </ul>	<p>pertumbuhan sel abnormal            ↓            Tumor otak            ↓            Massa otak meningkat            ↓            Penekanan jaringan otak terhadap sirkulasi darah dan O<sub>2</sub>            ↓            Penurunan suplay O<sub>2</sub> ke jaringan otak            ↓            Kerusakan aliran darah ke otak            ↓            Perpindahan cairan intravaskuler ke jaringan serebral            ↓            Peningkatan TIK            ↓            Tubuh melakukan kompensasi dengan: Menurunkan darah intracranial, menurunkan volume CSS, menurunkan kandungan cairan intrasel, mengurangi sel parenkim            ↓            Tidak terkompensasi            ↓            Nyeri kronik</p>	<p><b>Nyeri Kronik</b></p>
2.	<p>Ds:</p> <ul style="list-style-type: none"> <li>- Berapa lama: klien mengatakan mungkin &lt;30 menit</li> <li>- Nyenyak/tidak: klien mengatakan tidak bisa tidur</li> <li>- Klien mengatakan tidak nyenyak</li> <li>- Gangguan tidur yang diakibatkan oleh klien mengatakan ketika terasa nyeri</li> <li>- Keluarga klien mengatakan</li> </ul>	<p>Nyeri kronik            ↓            Sering terjaga            ↓            Frekuensi tidur            ↓            Gangguan pola tidur</p>	<p><b>Gangguan Pola Tidur</b></p>

	<p>sulit untuk tidur</p> <p>Do:</p> <ul style="list-style-type: none"> <li>- Konjungtiva: Anemis</li> <li>- Klien nampak cemas</li> <li>- HGB 10.6</li> <li>- HCT 34</li> <li>- MCV 74</li> <li>- MCH 23</li> <li>- RDW-SD 56.9</li> <li>- RDW-CV 21.9</li> </ul>						
3.	<p>Ds:</p> <ul style="list-style-type: none"> <li>- Klien mengatakan tidak bisa menggerakkan kaki dan tidak merasakan respon nyeri</li> </ul> <p>Do:</p> <ul style="list-style-type: none"> <li>- Edema perifer: Kaki Ka/Ki</li> <li>- Tonus otot: Ka/Ki lemah</li> <li>- Kekuatan otot:</li> </ul> <table border="1" style="margin-left: 20px;"> <tr> <td style="text-align: center;">5</td> <td style="text-align: center;">5</td> </tr> <tr> <td style="text-align: center;">1</td> <td style="text-align: center;">1</td> </tr> </table> <ul style="list-style-type: none"> <li>- Gerakan otot: Terbatas</li> <li>- Gerakan panggul: Terbatas</li> <li>- Lutut: Lemah</li> <li>- GDS 98</li> </ul>	5	5	1	1	<p>Penambahan massa otak</p> <p style="text-align: center;">↓</p> <p>Mengenai lobus frontalis</p> <p style="text-align: center;">↓</p> <p>Kompresi daerah motorik</p> <p style="text-align: center;">↓</p> <p>Hemiparisis</p> <p style="text-align: center;">↓</p> <p>Kelemahan pada ekstremitas bawah</p> <p style="text-align: center;">↓</p> <p>Gangguan mobilitas fisik</p>	<p><b>Gangguan Mobilitas Fisik</b></p>
5	5						
1	1						

*Tabel 4. 5 Analisa Data*

## PERUMUSAN PRIORITAS MASALAH KEPERAWATAN

No.	DIAGNOSIS KEPERAWATAN				
1.	<p>Nyeri kronik b.d peningkatan TIK d.d:</p> <p>Ds:</p> <ul style="list-style-type: none"> <li>- Klien mengatakan nyeri pada bagian kepala sebelah kanan bagian depan</li> <li>- Klien mengatakan kondisinya semakin parah sejak 4 bulan yang lalu</li> </ul> <p>P: Klien mengatakan ketika digerakkan</p> <p>Q: Klien mengatakan seperti ditekan</p> <p>R: Klien mengatakan nyeri pada bagian kepala sebelah kanan</p> <p>S: Klien mengatakan skala 5 (NRS)</p> <p>T: Klien mengatakan nyeri terus menurun dan hanya ketika berhenti ketika minum obat (5-30 menit)</p> <p>Do:</p> <ul style="list-style-type: none"> <li>- Klien nampak meringis</li> </ul> <p>Hasil MSCT SCAN</p> <ul style="list-style-type: none"> <li>- Gambaran metastasis ke cranium disertai soft tissue mass yang menekan parenkim cerebri, mengakibatkan midline shift ke kanan sejauh +/- 2.6 cm dan proptosis bulbus oculi kiri</li> <li>- Sinusitis maxillaris kiri</li> </ul>				
2.	<p>Gangguan pola tidur b.d kurang control tidur d.d:</p> <p>Ds:</p> <ul style="list-style-type: none"> <li>- Berapa lama: klien mengatakan mungkin &lt;30 menit</li> <li>- Nyenyak/tidak: klien mengatakan tidak bisa tidur</li> <li>- Klien mengatakan tidak nyenyak</li> <li>- Gangguan tidur yang diakibatkan oleh klien mengatakan ketika terasa nyeri</li> <li>- Keluarga klien mengatakan sulit untuk tidur</li> </ul> <p>Do:</p> <ul style="list-style-type: none"> <li>- Konjungtiva: Anemis</li> <li>- Klien nampak cemas</li> <li>- HGB 10.6</li> <li>- HCT 34</li> <li>- MCV 74</li> <li>- MCH 23</li> <li>- RDW-SD 56.9</li> <li>- RDW-CV 21.9</li> </ul>				
3.	<p>Gangguan mobilitas fisik b.d penurunan kekuatan otot d.d:</p> <p>Ds:</p> <ul style="list-style-type: none"> <li>- Klien mengatakan tidak bisa menggerakkan kaki dan tidak merasakan respon nyeri</li> </ul> <p>Do:</p> <ul style="list-style-type: none"> <li>- Edema perifer: Kaki Ka/Ki</li> <li>- Tonus otot: Ka/Ki lemah</li> <li>- Kekuatan otot:</li> </ul> <table style="margin-left: 20px; border-collapse: collapse;"> <tr> <td style="border-right: 1px solid black; padding: 0 5px;">5</td> <td style="padding: 0 5px;">5</td> </tr> <tr> <td style="border-right: 1px solid black; padding: 0 5px;">1</td> <td style="padding: 0 5px;">1</td> </tr> </table> <ul style="list-style-type: none"> <li>- Gerakan otot: Terbatas</li> </ul>	5	5	1	1
5	5				
1	1				

	<ul style="list-style-type: none"><li>- Gerakan panggul: Terbatas</li><li>- Lutut: Lemah</li><li>- GDS 98</li></ul>
--	---

*Tabel 4. 6 Prioritas Masalah Keperawatan*

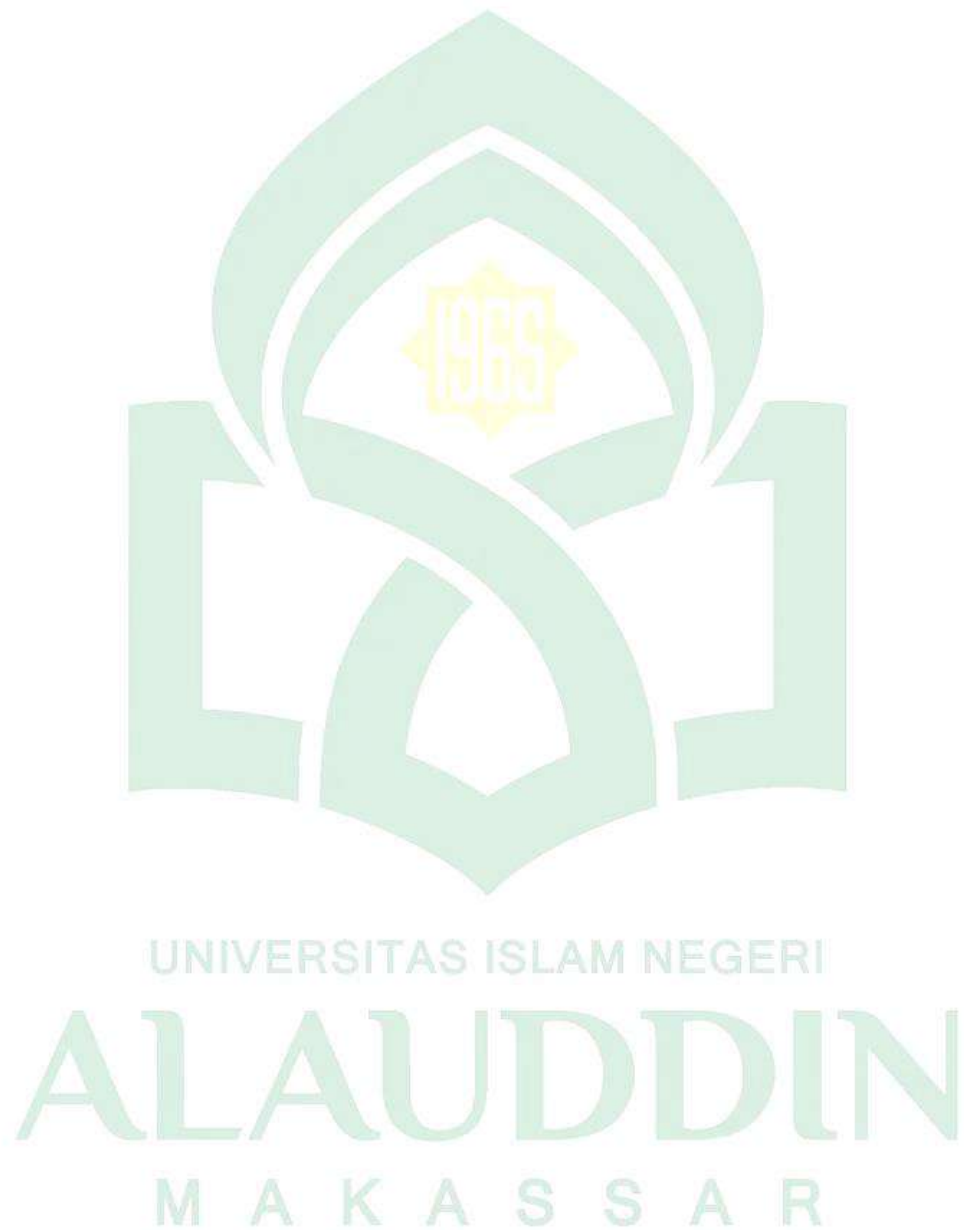

#### 4.2 Diagnosis Keperawatan

Nama / umur : Ny. N / 50 Tahun

Ruangan / kamar : Sawit / kamar 2

No.	DIAGNOSIS	TANGGAL DITEMUKAN	TANGGAL TERATASI
1.	<p>Nyeri kronik b.d peningkatan TIK d.d:</p> <p>Ds:</p> <ul style="list-style-type: none"> <li>- Klien mengatakan nyeri pada bagian kepala sebelah kanan bagian depan</li> <li>- Klien mengatakan kondisinya semakin parah sejak 4 bulan yang lalu</li> </ul> <p>P: Klien mengatakan ketika digerakkan</p> <p>Q: Klien mengatakan seperti ditekan</p> <p>R: Klien mengatakan nyeri pada bagian kepala sebelah kanan</p> <p>S: Klien mengatakan skala 5 (NRS)</p> <p>T: Klien mengatakan nyeri terus menerus dan hanya ketika berhenti ketika minum obat (5-30 menit)</p> <p>Do:</p> <ul style="list-style-type: none"> <li>- Klien nampak meringis</li> </ul> <p>Hasil MSCT SCAN</p> <ul style="list-style-type: none"> <li>- Gambaran metastasis ke cranium disertai soft tissue mass yang menekan parenkim cerebri, mengakibatkan midline shift ke kanan sejauh +/- 2.6 cm dan proptosis bulbus oculi kiri</li> <li>- Sinusitis maxillaris kiri</li> </ul>	10/4/2023	Belum teratasi
2.	<p>Gangguan pola tidur b.d kurang control tidur d.d:</p> <p>Ds:</p> <ul style="list-style-type: none"> <li>- Berapa lama: klien mengatakan mungkin &lt;30 menit</li> <li>- Nyenyak/tidak: klien mengatakan tidak bisa tidur</li> <li>- Klien mengatakan tidak nyenyak</li> <li>- Gangguan tidur yang diakibatkan oleh klien mengatakan ketika terasa nyeri</li> <li>- Keluarga klien mengatakan sulit untuk tidur</li> </ul> <p>Do:</p> <ul style="list-style-type: none"> <li>- Konjungtiva: Anemis</li> <li>- Klien nampak cemas</li> <li>- HGB 10.6</li> <li>- HCT 34</li> <li>- MCV 74</li> <li>- MCH 23</li> <li>- RDW-SD 56.9</li> <li>- RDW-CV 21.9</li> </ul>	10/4/2023	11/4/2023
3.	<p>Gangguan mobilitas fisik b.d penurunan kekuatan otot d.d:</p> <p>Ds:</p>	10/4/2023	Belum teratasi



<ul style="list-style-type: none"> <li>- Klien mengatakan tidak bisa menggerakkan kaki dan tidak merasakan respon nyeri</li> </ul> <p>Do:</p> <ul style="list-style-type: none"> <li>- Edema perifer: Kaki Ka/Ki</li> <li>- Tonus otot: Ka/Ki lemah</li> <li>- Kekuatan otot:</li> </ul> <table style="margin-left: 40px; border-collapse: collapse;"> <tr> <td style="border-right: 1px solid black; padding: 0 5px;">5</td> <td style="padding: 0 5px;">5</td> </tr> <tr> <td style="border-right: 1px solid black; padding: 0 5px;">1</td> <td style="padding: 0 5px;">1</td> </tr> </table> <ul style="list-style-type: none"> <li>- Gerakan otot: Terbatas</li> <li>- Gerakan panggul: Terbatas</li> <li>- Lutut: Lemah</li> <li>- GDS 98</li> </ul>	5	5	1	1		
5	5					
1	1					

*Tabel 4. 7 Diagnosis Keperawatan*

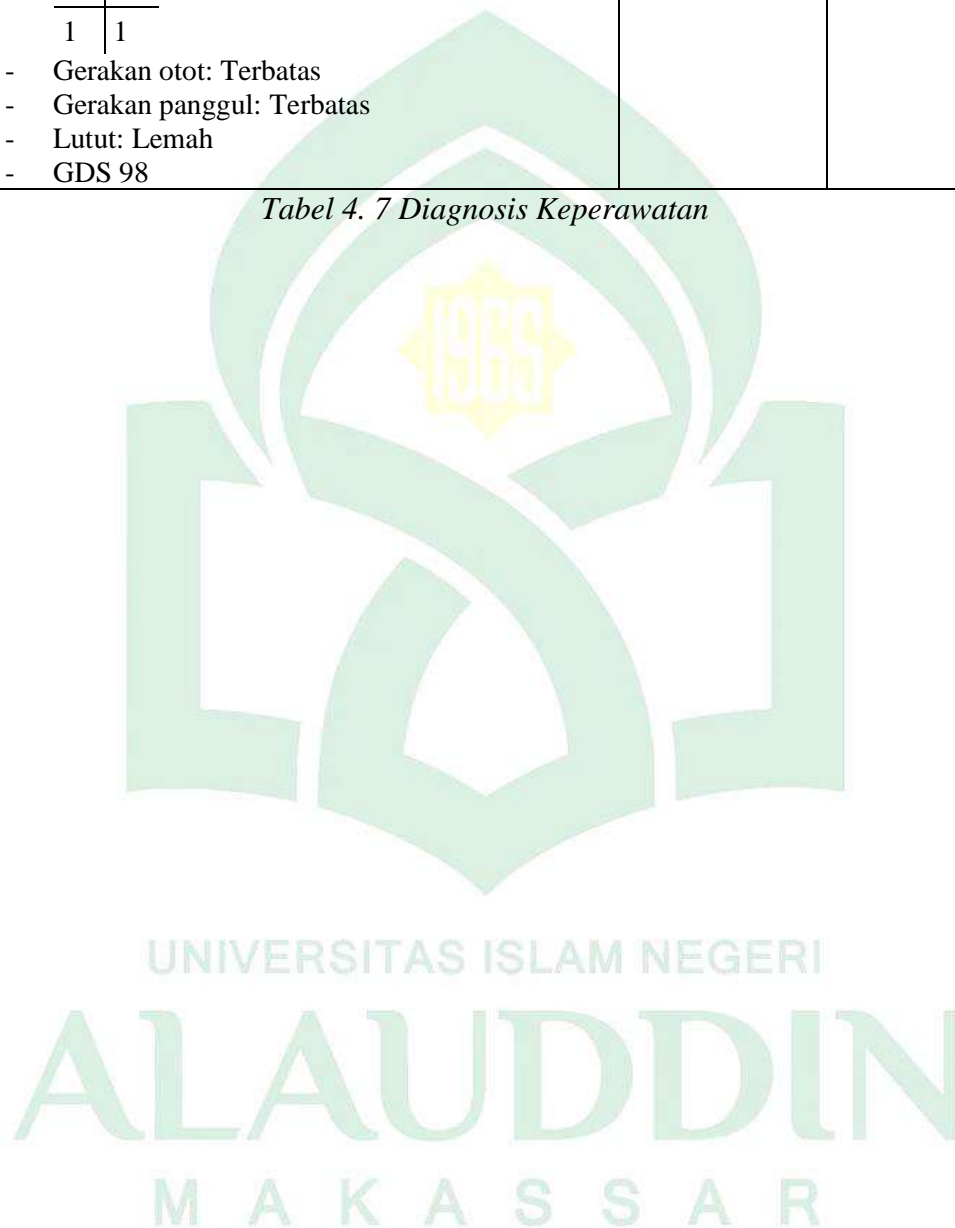

### 4.3 Rencana Asuhan Keperawatan

No	Diagnosis keperawatan	Rencana Tindakan Keperawatan		
		Tujuan dan Kriteria Hasil	Intervensi	Rasional
1.	<p>Nyeri kronik b.d peningkatan TIK d.d:</p> <p>Ds:</p> <ul style="list-style-type: none"> <li>- Klien mengatakan nyeri pada bagian kepala sebelah kanan bagian depan</li> <li>- Klien mengatakan kondisinya semakin parah sejak 4 bulan yang lalu</li> </ul> <p>P: Klien mengatakan ketika digerakkan</p> <p>Q: Klien mengatakan seperti ditekan</p> <p>R: Klien mengatakan nyeri pada bagian kepala sebelah kanan</p> <p>S: Klien mengatakan skala 5 (NRS)</p> <p>T: Klien mengatakan nyeri terus menerus dan hanya ketika berhenti ketika minum obat (5-30</p>	<p>Tingkat nyeri setelah dilakukan intervensi 2x24 jam maka didapatkan hasil:</p> <ul style="list-style-type: none"> <li>- Keluhan nyeri cukup menurun dengan point 4</li> <li>- Meringis sedang dengan point 3</li> <li>- Gelisah sedang dengan point 3</li> <li>- Fokus sedang dengan point 3</li> </ul>	<p>Manajemen Nyeri (I.08238)</p> <p>Observasi :</p> <ol style="list-style-type: none"> <li>1. Identifikasi lokasi, karakteristik, durasi, frekuensi, kualitas, intensitas nyeri</li> <li>2. Identifikasi skala nyeri</li> <li>3. Identifikasi respon nyeri non verbal</li> <li>4. Identifikasi faktor yang memperberat dan memperingan nyeri</li> <li>5. Identifikasi pengetahuan dan keyakinan tentang nyeri</li> <li>6. Identifikasi pengaruh nyeri pada kualitas hidup</li> </ol> <p>Terapeutik :</p> <ol style="list-style-type: none"> <li>7. Berikan teknik nonfarmakologis untuk mengurangi rasa nyeri berupa terapi mural dengan kombinasi relaksasi napas dalam</li> <li>8. Fasilitas istirahat dan tidur</li> <li>9. Pertimbangkan jenis dan sumber nyeri dalam pemilihan strategi meredakan nyeri</li> </ol> <p>Edukasi :</p> <ol style="list-style-type: none"> <li>10. Jelaskan penyebab, periode dan pemicu nyeri</li> <li>11. Jelaskan strategi meredakan nyeri</li> <li>12. Anjurkan memonitor nyeri secara mandiri</li> <li>13. Anjurkan teknik nonfarmakologis untuk mengurangi rasa nyeri</li> </ol> <p>Kolaborasi :</p> <ol style="list-style-type: none"> <li>14. Kolaborasi pemberian</li> </ol>	<p>Observasi :</p> <ol style="list-style-type: none"> <li>1. Untuk mengetahui lokasi, karakteristik, durasi, frekuensi, kualitas, intensitas nyeri</li> <li>2. Untuk mengetahui skala nyeri</li> <li>3. Untuk mengetahui respon nyeri nonverbal</li> <li>4. Untuk mengetahui faktor yang memperberat dan memperingan nyeri</li> <li>5. Untuk mengetahui pengetahuan dan keyakinan tentang nyeri</li> <li>6. Untuk mengetahui pengaruh nyeri pada kualitas hidup</li> </ol> <p>Terapeutik :</p> <ol style="list-style-type: none"> <li>7. Untuk membantu mengurangi gejala yang ada dengan teknik nonfarmakologis untuk mengurangi rasa nyeri berupa terapi mural dengan kombinasi relaksasi napas dalam</li> <li>8. Untuk menciptakan suasana yang nyaman dengan memfasilitas istirahat dan tidur</li> <li>9. Pertimbangkan jenis dan sumber nyeri dalam pemilihan strategi meredakan</li> </ol>

	<p>menit)</p> <p>Do:</p> <ul style="list-style-type: none"> <li>- Klien nampak meringis</li> </ul> <p>Hasil MSCT SCAN</p> <ul style="list-style-type: none"> <li>- Gambaran metastasis ke cranium disertai soft tissue mass yang menekan parenkim cerebri, mengakibatkan n midline shift ke kanan sejauh +/- 2.6 cm dan proptosis bulbus oculi kiri</li> <li>- Sinusitis maxillaris kiri</li> </ul>		<p>angetik, jika perlu</p>	<p>nyeri untuk mencapai keefektifan tindakan yang diberikan</p> <p>Edukasi :</p> <ol style="list-style-type: none"> <li>10. Untuk menambah pengetahuan klien dan keluarga dengan menjelaskan penyebab, priode dan pemicu nyeri</li> <li>11. Untuk menambah pengetahuan klien dan keluarga dengan menjelaskan strategi meredakan nyeri</li> <li>12. Untuk membantu klien mengetahui kondisi nyeri dengan memonitor nyeri secara mandiri</li> <li>13. Untuk mencegah konsumsi obat secara berlebihan dengan mengguan teknik nonfarmakologis untuk mengurangi rasa nyeri</li> </ol> <p>Kolaborasi :</p> <ol style="list-style-type: none"> <li>14. Kolaborasi pemberian angetik, jika perlu</li> </ol>
2.	<p>Gangguan pola tidur b.d kurang control tidur d.d:</p> <p>Ds:</p> <ul style="list-style-type: none"> <li>- Berapa lama: klien mengatakan mungkin &lt;30 menit</li> <li>- Nyenyak/tidak : klien mengatakan tidak bisa tidur</li> <li>- Klien mengatakan tidak nyenyak</li> </ul>	<p>Pola tidur setelah dilakukan intervensi 2x24 jam maka didapatkan hasil:</p> <ul style="list-style-type: none"> <li>- keluhan sulit tidur menurun dengan point 1</li> <li>- keluhan sering terjaga menurun dengan point 1</li> <li>- keluhan tidak</li> </ul>	<p>Dukungan tidur (I.05174)</p> <p>Observasi :</p> <ol style="list-style-type: none"> <li>1. Identifikasi pola aktivitas dan tidur</li> <li>2. Identifikasi faktor pengganggu tidur (fisik dan psikologis)</li> <li>3. Identifikasai makanan dan minuman yang mengganggu tidur</li> </ol> <p>Trapeutik</p> <ol style="list-style-type: none"> <li>4. Modifikasi lingkungan</li> <li>5. Tetapkan jadwal tidur rutin</li> </ol>	<p>Observasi :</p> <ul style="list-style-type: none"> <li>- Untuk mengetahui pola aktivitas dan tidur</li> <li>- Untuk mengetahui faktor pengganggu tidur (fisik dan psikologis)</li> <li>- Untuk mengetahui makanan dan minuman yang mengganggu tidur</li> </ul> <p>Trapeutik</p> <ul style="list-style-type: none"> <li>- Modifikasi lingkungan untuk</li> </ul>

	<ul style="list-style-type: none"> <li>- Gangguan tidur yang diakibatkan oleh klien mengatakan ketika terasa nyeri</li> <li>- Keluarga klien mengatakan sulit untuk tidur</li> </ul> <p>Do:</p> <ul style="list-style-type: none"> <li>- Konjungtiva: Anemis</li> <li>- Klien nampak cemas</li> <li>- HGB 10.6</li> <li>- HCT 34</li> <li>- MCV 74</li> <li>- MCH 23</li> <li>- RDW-SD 56.9</li> <li>- RDW-CV 21.9</li> </ul>	<p>puas tidur menurun dengan point 1</p>	<ol style="list-style-type: none"> <li>6. Jelaskan pentingnya tidur cukup selama sakit</li> <li>7. Anjurkan menepati kebiasaan waktu tidur</li> <li>8. Anjurkan menghindari makanan/minuman yang mengganggu tidur</li> </ol>	<p>memberikan kenyamanan pada klien</p> <ul style="list-style-type: none"> <li>- Tetapkan jadwal tidur rutin untuk membantu pola tidur yang sesuai</li> <li>- Jelaskan pentingnya tidur cukup selama sakit untuk menambah pengetahuan</li> <li>- Anjurkan menepati kebiasaan waktu tidur untuk mengontrol waktu tidur yang baik</li> <li>- Anjurkan menghindari makanan/minuman yang mengganggu tidur untuk mencegah klien terjaga</li> </ul>
3.	<p>Gangguan mobilitas fisik b.d penurunan kekuatan otot d.d:</p> <p>Ds:</p> <ul style="list-style-type: none"> <li>- Klien mengatakan tidak bisa menggerakkan kaki dan tidak merasakan respon nyeri</li> </ul> <p>Do:</p> <ul style="list-style-type: none"> <li>- Edema perifer: Kaki Ka/Ki</li> <li>- Tonus otot: Ka/Ki lemah</li> <li>- Kekuatan otot: 5   5</li> </ul>	<p>Mobilitas fisik setelah dilakukan intervensi 3x 24 jam maka didapatkan hasil:</p> <ul style="list-style-type: none"> <li>- Pergerakan ekstremitas menurun dengan point 1</li> <li>- Kekuatan otot menurun dengan point 1</li> <li>- Rentang gerak (ROM) me menurun dengan</li> </ul>	<p>Dukungan ambulasi (I.06171)</p> <p>Observasi</p> <ol style="list-style-type: none"> <li>1. Identifikasi adanya nyeri atau keluhan fisik lainnya</li> <li>2. Identifikasi toleransi fisik melakukan ambulasi</li> <li>3. Monitor frekuensi jantung dan tekanan darah sebelum memulai ambulasi</li> <li>4. Monitor kondisi umum selama melakukan ambulasi</li> </ol> <p>Terapeutik</p> <ol style="list-style-type: none"> <li>5. Fasilitasi aktivitas ambulasi dengan alat bantu (mis. Tongkat, kruk)</li> <li>6. Fasilitasi melakukan mobilisasi fisik, <i>jika perlu</i></li> <li>7. Libatkan keluarga</li> </ol>	<p>Observasi</p> <ol style="list-style-type: none"> <li>2. Untuk mengetahui adanya nyeri atau keluhan fisik lainnya</li> <li>3. Untuk mengetahui toleransi fisik dalam melakukan ambulasi</li> <li>4. Untuk mengetahui frekuensi jantung dan tekanan darah sebelum memulai ambulasi</li> <li>5. Untuk mengetahui kondisi umum selama melakukan ambulasi</li> </ol> <p>Terapeutik</p> <ol style="list-style-type: none"> <li>6. Untuk mempermudah aktivitas ambulasi dengan alat bantu (mis. Tongkat, kruk)</li> <li>7. Untuk mempermudah melakukan</li> </ol>

	<p>1   1</p> <ul style="list-style-type: none"> <li>- Gerakan otot: Terbatas</li> <li>- Gerakan panggul: Terbatas</li> <li>- Lutut: Lemah</li> <li>- GDS 98</li> </ul>	<p>point 1</p> <ul style="list-style-type: none"> <li>- Kaku sendi sedang dengan point 3</li> <li>- Gerakan terbatas cukup menurun dengan point 4</li> <li>- Kelemahan fisik sedang dengan point 3</li> </ul>	<p>untuk membantu pasien dalam meningkatkan ambulasi</p> <p>Edukasi</p> <ol style="list-style-type: none"> <li>8. Jelaskan tujuan dan prosedur ambulasi</li> <li>9. Anjurkan melakukan ambulasi dini</li> </ol>	<p>mobilisasi fisik, jika perlu</p> <ol style="list-style-type: none"> <li>8. Untuk meningkatkan pengetahuan keluargadan dan mengetahui teknik melakukan tindakan untuk membantu pasien dalam meningkatkan ambulasi</li> </ol> <p>Edukasi</p> <ol style="list-style-type: none"> <li>9. Untuk memberikan pemahaman kepada keluarga tujuan dan prosedur ambulasi</li> <li>10. Untuk memberikan pemahamanam keluarga dalam melakukan ambulasi dini</li> </ol>
--	--	---	---	---

*Tabel 4. 8 Intervensi Keperawatan*

#### 4.4 Implementasi Keperawatan

Inisial Klien : Ny. N

Ruangan : Sawit

No. RM : 00979190

Dx. Medis : SOLIC

No	DX. Kep	Waktu	Implementasi Tindakan Keperawatan	Nama Jelas
1.	1	<p>Senin/ 10.4.2023</p> <p>14.00 WITA</p> <p>14.15 WITA</p> <p>16.00 WITA</p>	<p>Observasi :</p> <ul style="list-style-type: none"> <li>- Mengidentifikasi lokasi, karakteristik, durasi, frekuensi, kualitas, intensitas nyeri</li> </ul> <p><b>Hasil :</b></p> <ul style="list-style-type: none"> <li>- Lokasi : Klien mengatakan bagian kepala sebelah kanan, dibagian pinggul dan perut</li> <li>- Karakteristik : Klien mengatakan seperti ditekan-tekan</li> <li>- Durasi : Klien mengatakan hilang timbul</li> </ul> <p>- Mengidentifikasi skala nyeri</p> <p><b>Hasil :</b></p> <ul style="list-style-type: none"> <li>- Skala 5</li> </ul> <p>- Mengidentifikasi respon nyeri non verbal</p> <p><b>Hasil :</b></p> <ul style="list-style-type: none"> <li>- Klien tampak merigis</li> </ul> <p>- Mengidentifikasi faktor yang memperberat dan memperingan nyeri</p> <p><b>Hasil :</b></p> <ul style="list-style-type: none"> <li>- Klien mengatakan ketika bergerak</li> </ul> <p>- Mengidentifikasi pengaruh nyeri pada kualitas hidup</p> <p><b>Hasil :</b></p> <ul style="list-style-type: none"> <li>- Klien mengatakan aktivitas terbatas</li> </ul> <p>Terapeutik :</p> <ul style="list-style-type: none"> <li>- Memberikan teknik nonfarmakologis untuk mengurangi rasa nyeri berupa terapi murottal dengan kombinasi relaksasi napas dalam</li> </ul> <p><b>Hasil :</b></p> <ul style="list-style-type: none"> <li>- Untuk menambah pengetahuan klien dan keluarga mengenai teknik nonfarmakologis untuk mengurangi nyeri dengan terapi murottal surah Ar-Rahman ayat 1-10 selama 15 menit</li> <li>- Mempertimbangkan jenis dan sumber nyeri dalam pemilihan strategi meredakan nyeri</li> </ul> <p><b>Hasil :</b></p> <ul style="list-style-type: none"> <li>- Teknik relaksasi napas dalam diberikan dan klien nampak rileks dan klien bisa tetap nyaman</li> </ul> <p>Edukasi :</p> <ul style="list-style-type: none"> <li>- Menjelaskan strategi meredakan nyeri</li> </ul> <p><b>Hasil :</b></p>	Puji Ayu Lestari

			<ul style="list-style-type: none"> <li>- Klien dan keluarga paham dengan kondisi yang dialami klien</li> <li>- Menganjurkan memonitor nyeri secara mandiri</li> </ul> <p><b>Hasil :</b></p> <ul style="list-style-type: none"> <li>- Klien mampu memantau kondisi nyeri dan teknik meredakan nyeri dengan metode nonfarmakologi</li> <li>- Menganjurkan teknik nonfarmakologis untuk mengurangi rasa nyeri</li> </ul> <p><b>Hasil :</b></p> <ul style="list-style-type: none"> <li>- Klien dan keluarga paham dengan teknik nonfarmakologi yang diberikan</li> </ul>	
2.	2	<p>Senin/ 10/04/2023</p> <p>19.00 WITA</p> <p>19.15 WITA</p>	<p>Observasi :</p> <ul style="list-style-type: none"> <li>- Mengidentifikasi pola aktivitas dan tidur</li> </ul> <p><b>Hasil :</b></p> <ul style="list-style-type: none"> <li>- klien mengatakan tidak bisa tertidur</li> <li>- Mengidentifikasi faktor pengganggu tidur (fisik dan psikologis)</li> </ul> <p><b>Hasil :</b></p> <ul style="list-style-type: none"> <li>- klien mengatakan tidak bisa tertidur karena nyeri bahkan sering terbangun ketika merasakan nyeri</li> <li>- Mengidentifikasi makanan dan minuman yang mengganggu tidur</li> </ul> <p><b>Hasil :</b></p> <ul style="list-style-type: none"> <li>- Klien mengatakan tidak meminum kopi ataupun miunan berkafein</li> </ul> <p>Trapeutik</p> <ul style="list-style-type: none"> <li>- Menetapkan jadwal tidur rutin</li> </ul> <p><b>Hasil :</b></p> <ul style="list-style-type: none"> <li>- Memberikan penawaran waktu tidur terhadap pasien yang harus</li> <li>- Jelaskan pentingnya tidur cukup selama sakit</li> </ul> <p><b>Hasil :</b></p> <ul style="list-style-type: none"> <li>- Klien paham dengan memenuhi kebutuhan tidur saat sakit</li> <li>- Anjurkan menghindari makanan/minuman yang mengganggu tidur</li> </ul> <p><b>Hasil :</b></p> <ul style="list-style-type: none"> <li>- klien dan keluarga memahami untuk tidak mengonsumsi makanan dan minuman yang bisa mengganggu pola tidur klien</li> </ul>	Puji Ayu Lestari
3.	3	<p>Selasa/ 11.04.2023</p> <p>18.00 WITA</p>	<p>Observasi</p> <ul style="list-style-type: none"> <li>- Identifikasi adanya nyeri atau keluhan fisik lainnya</li> </ul> <p><b>Hasil :</b></p> <ul style="list-style-type: none"> <li>- Klien mengatakan nyeri pada kepala sebelah kanan, perut tembus kebelakang, punggung</li> </ul>	Puji Ayu Lestari

			<ul style="list-style-type: none"> <li>- Klien mengatakan tidak bisa menggerakkan kaki dan harus dibantu oleh keluarganya</li> <li>- Identifikasi toleransi fisik melakukan ambulasi <b>Hasil :</b> <ul style="list-style-type: none"> <li>- Klien mengatakan bisa bergerak tapi harus dibantu oleh keluarga</li> </ul> </li> <li>- Monitor kondisi umum selama melakukan ambulasi <b>Hasil :</b> <ul style="list-style-type: none"> <li>- Klien tampak mencengkram dengan kuat dan tampak meringis</li> </ul> </li> </ul> <p>Terapeutik</p> <ul style="list-style-type: none"> <li>- Libatkan keluarga untuk membantu pasien dalam meningkatkan ambulasi <b>Hasil :</b> <ul style="list-style-type: none"> <li>- Keluarga klien selalu sigap dalam membantu klien saat ingin melakukan aktifitas</li> </ul> </li> </ul> <p>Edukasi</p> <ul style="list-style-type: none"> <li>- Jelaskan tujuan dan prosedur ambulasi <b>Hasil :</b> <ul style="list-style-type: none"> <li>- Klien dan keluarga paham dengan kondisi tujuan dan prosedur ambulasi dan mampu melakukannya secara mandiri kepada klien untuk mencegah kekakuan pada klien</li> </ul> </li> <li>- Anjurkan melakukan ambulasi dini <b>Hasil :</b> <ul style="list-style-type: none"> <li>- keluarga paham dan akan melakukan ambulasi dini kepada klien selama melakukan perawatan dirumah sakit seperti pemberian ROM pasif pada bagian yang sulit digerakkan</li> </ul> </li> </ul>	
4.	1	Selasa/ 11.04.23 14.15 WITA	<p>Observasi :</p> <ul style="list-style-type: none"> <li>- Mengidentifikasi lokasi, karakteristik, durasi, frekuensi, kualitas, intensitas nyeri <b>Hasil :</b> <ul style="list-style-type: none"> <li>- Lokasi : klien mengatakan bagian kepala sebelah kanan, dibagian pinggul dan perut</li> <li>- Karakteristik : Klien mengatakan seperti ditekan-tekan</li> <li>- Durasi : Klien mengatakan hilang timbul</li> </ul> </li> <li>- Mengidentifikasi skala nyeri <b>Hasil :</b> <ul style="list-style-type: none"> <li>- Skala 4</li> </ul> </li> <li>- Mengidentifikasi respon nyeri non verbal <b>Hasil :</b> <ul style="list-style-type: none"> <li>- Klien tampak meringis</li> </ul> </li> <li>- Mengidentifikasi faktor yang memperberat dan memperingan nyeri</li> </ul>	Puji Ayu Lestari



			<p><b>Hasil :</b></p> <ul style="list-style-type: none"> <li>- Klien mengatakan ketika bergerak</li> <li>- Mengidentifikasi pengaruh nyeri pada kualitas hidup</li> </ul> <p><b>Hasil :</b></p> <ul style="list-style-type: none"> <li>- Klien mengatakan aktivitas terbatas</li> </ul> <p>Edukasi :</p> <ul style="list-style-type: none"> <li>- Menjelaskan strategi meredakan nyeri</li> </ul> <p><b>Hasil :</b></p> <ul style="list-style-type: none"> <li>- Memberikan teknik relaksasi napas dalam dan memberikan terapi murotal untuk mensugesti klien agar tidak terfokus pada nyerinya keluarga dan pasien paham dengan tindakan yang akan diberikan untuk meredakan nyeri</li> <li>- Menganjurkan memonitor nyeri secara mandiri</li> </ul> <p><b>Hasil :</b></p> <ul style="list-style-type: none"> <li>- Klien mampu memantau kondisi nyeri dan teknik meredakan nyeri dengan metode nonfarmakologi</li> <li>- Menganjurkan teknik nonfarmakologis untuk mengurangi rasa nyeri</li> </ul> <p><b>Hasil :</b></p> <ul style="list-style-type: none"> <li>- Klien dan keluarga paham dengan teknik nonfarmakologi yang diberikan</li> </ul>	
5.	3	Rabu/ 21.04.2023 21.15 WITA	<p>Observasi</p> <ul style="list-style-type: none"> <li>- Monitor kondisi umum selama melakukan ambulasi</li> </ul> <p><b>Hasil :</b></p> <ul style="list-style-type: none"> <li>- Klien mengatakan agak enakan tidak merasa kesemutan lagi</li> </ul> <p>Terapeutik</p> <ul style="list-style-type: none"> <li>- Libatkan keluarga untuk membantu pasien dalam meningkatkan ambulasi</li> </ul> <p><b>Hasil :</b></p> <ul style="list-style-type: none"> <li>- Keluarga klien selalu sigap dalam membantu klien saat ingin melakukan aktifitas</li> </ul> <p>Edukasi</p> <ul style="list-style-type: none"> <li>- Anjurkan melakukan ambulasi dini</li> </ul> <p><b>Hasil :</b></p> <ul style="list-style-type: none"> <li>- Kluarga paham dengan teknik ROM pasif yang diberikan dan mampu mempraktekan pada pasien langsung yang diberikan sesuai rentang gerak pasien</li> </ul>	Puji Ayu Lestari
6.	1	Rabu / 21.04.2023 21.30 WITA	<p>Observasi :</p> <ul style="list-style-type: none"> <li>- Mengidentifikasi lokasi, karakteristik, durasi, frekuensi, kualitas, intensitas nyeri</li> </ul> <p><b>Hasil :</b></p>	Puji Ayu Lestari

			<ul style="list-style-type: none"> <li>- Lokasi : klien mengatakan bagian kepala sebelah kanan</li> <li>- Karakteristik : Klien mengatakan seperti ditekan-tekan</li> <li>- Durasi : Klien mengatakan hilang timbul</li> <li>- Mengidentifikasi skala nyeri <b>Hasil :</b></li> <li>- Skala 3</li> <li>- Mengidentifikasi respon nyeri non verbal <b>Hasil :</b></li> <li>- Klien tampak merigis</li> <li>- Mengidentifikasi faktor yang memperberat dan memperingan nyeri <b>Hasil :</b></li> <li>- Klien mengatakan ketika bergerak</li> </ul> <p>Edukasi :</p> <ul style="list-style-type: none"> <li>- Menjelaskan strategi meredakan nyeri <b>Hasil :</b></li> <li>- Memberikan teknik relaksasi napas dalam dan memberikan terapi mural untuk mensugesti klien agar tidak terfokus pada nyerinya dilakukan selama 15 menit. Keluarga dan pasien paham dengan tindakan yang akan diberikan untuk meredakan nyeri</li> <li>- Menganjurkan memonitor nyeri secara mandiri <b>Hasil :</b></li> <li>- Klien mampu memantau kondisi nyeri dan teknik meredakan nyeri dengan metode nonfarmakologi</li> <li>- Menganjurkan teknik nonfarmakologis untuk mengurangi rasa nyeri <b>Hasil :</b></li> <li>- Klien dan keluarga paham dengan teknik nonfarmakologi yang diberikan dan menerapkan teknik tersebut</li> </ul>	
7.	3	Kamis/ 13.04.2023 21.15	<p>Observasi</p> <ul style="list-style-type: none"> <li>- Monitor kondisi umum selama melakukan ambulasi <b>Hasil :</b></li> <li>- Klien mengatakan sedikit merasa rileks</li> </ul> <p>Terapeutik</p> <ul style="list-style-type: none"> <li>- Fasilitasi melakukan mobilisasi fisik <b>Hasil :</b></li> <li>- Membantu klien dan keluarga mendudukan klien dalam waktu 3 menit lalu membaringkan lagi</li> <li>- Libatkan keluarga untuk membantu pasien dalam meningkatkan ambulasi</li> </ul>	Puji Ayu Lestari

			<p><b>Hasil :</b></p> <ul style="list-style-type: none"> <li>- Keluarga mampu melakukan ROM pasif kepada pasien sendiri</li> </ul>	
--	--	--	--	--

Tabel 4. 9 Implementasi keperawatan

#### 4.5 Evaluasi Keperawatan

Nama / Umur : Ny. N / 50 tahun

Hari/Tgl	Dx. Kep	Waktu	Evaluasi (SOAP/SOAPIER)	Nama Jelas
Senin/ 10. 04. 2023	1	21.00 WITA	<p>S : klien mengatakan nyerinya berkurang jika minum obat</p> <p>O : skala nyeri 5, klien nampak meringis</p> <p>A : masalah belum teratasi</p> <p>P : Intervensi dilanjutkan</p> <p>Managemen nyeri</p> <p><b>Observasi :</b></p> <ul style="list-style-type: none"> <li>- Identifikasi lokasi, karakteristik, durasi, frekuensi, kualitas, intensitas nyeri</li> <li>- Identifikasi skala nyeri</li> <li>- Identifikasi faktor yang memperberat dan memperingan nyeri</li> </ul> <p><b>Terapeutik :</b></p> <ul style="list-style-type: none"> <li>- Berikan teknik nonfarmakologis untuk mengurangi rasa nyeri (mis. Terapi musik/murotal, teknik imajinasi terbimbing, kompres hangat/dingin)</li> <li>- Pertimbangkan jenis dan sumber nyeri dalam pemilihan strategi meredakan nyeri</li> <li>- Anjurkan teknik nonfarmakologis untuk mengurangi rasa nyeri</li> </ul> <p><b>Kolaborasi :</b></p> <ul style="list-style-type: none"> <li>- Kolaborasi pemberian anlgetik, jika perlu</li> </ul>	Puji Ayu Lestari
Selasa/ 11.04. 2023	2	14.00 WITA	<p>S : Klien mengatakan sudah bisa tidur dan tidak terjaga dimalam hari menurun</p> <p>O : klien nampak lebih segar, keluhan tidak puas tidur sudah menurun. Keluhan sulit tidur menurun</p> <p>A : Masalah Gangguan pola tidur teratasi</p> <p>P : Intervensi dihentikan</p>	Puji Ayu Lestari
Selasa/ 11.04. 2023	3	21.05 WITA	<p>S : Klien mengatakan seperti kesemutan pada bagian pinggul setelah dilakukan latihan ROM dan ambulasi dan masih terbatas, klien mengatakan persendian terasa kaku, masih belum mampu bergerak dengan baik</p> <p>O : klien nampak mengelus-gelus pinggangnya serta sulit menggerakkan ekstremitas bawahnya dan nampak gelisah, kekuatan otot lemah, gerakan</p>	Puji Ayu Lestari

			<p>terbatas  A : Gangguan mobilitas fisik belum teratasi  P : Intervensi dilanjutkan  Observasi  b. Identifikasi adanya nyeri atau keluhan fisik lainnya  c. monitor kondisi umum selama melakukan ambulasi  Terapeutik  d. Fasilitasi aktivitas ambulasi dengan alat bantu (mis. Tongkat, kruk)  e. Fasilitasi melakukan mobilisasi fisik, <i>jika perlu</i>  f. Libatkan keluarga untuk membantu pasien dalam meningkatkan ambulasi  Edukasi  g. Anjurkan melakukan ambulasi dini</p>	
Selasa/ 11.04. 2023	1	21.10 WITA	<p>S : klien mengatakan nyerinya berkurang jika minum obat  O : skala nyeri 4, klien nampak meringis, gelisah, klien nampak kurang fokus  A : masalah belum teratasi  P : Intervensi dilanjutkan  h. Berikan teknik nonfarmakologis untuk mengurangi rasa nyeri (terapi murottal dengan kombinasi relaksasi napas dalam  - Pertimbangkan jenis dan sumber nyeri dalam pemilihan strategi meredakan nyeri  - Anjurkan teknik nonfarmakologis untuk mengurangi rasa nyeri  <b>Kolaborasi :</b>  - Kolaborasi pemberian analgetik, jika perlu</p>	Puji Ayu Lestari
Kamis/ 13.04. 2023	3	07.35 WITA	<p>S : Klien sudah agak terbiasan dengan teknik ROM dan ambulasi masih terbatas, klien mengatakan persendian terasa sedikit membaik, masih belum mampu bergerak dengan baik  O : klien nampak rileks namun masih sulit menggerakkan ekstremitas bawahnya dan nampak gelisah, kekuatan otot lemah, gerakan terbatas  A : Gangguan mobilitas fisik belum teratasi  P : Intervensi dilanjutkan  Observasi  - Identifikasi adanya nyeri atau keluhan fisik lainnya  - monitor kondisi umum selama melakukan ambulasi  Terapeutik  - Fasilitasi aktivitas ambulasi dengan alat bantu (mis. Tongkat, kruk)  - Fasilitasi melakukan mobilisasi fisik, <i>jika</i></p>	Puji Ayu Lestari

			<p><i>perlu</i></p> <ul style="list-style-type: none"> <li>- Libatkan keluarga untuk membantu pasien dalam meningkatkan ambulasi</li> </ul> <p>Edukasi</p> <ul style="list-style-type: none"> <li>- Anjurkan melakukan ambulasi dini</li> </ul>	
Kamis/ 13.04. 2023	1	07.40 WITA	<p>S : klien mengatakan nyerinya berkurang O : skala nyeri 3, klien nampak meringis, gelisah, klien nampak kurang fokus A : masalah belum teratasi P : Intervensi dilanjutkan</p> <ul style="list-style-type: none"> <li>- Berikan teknik nonfarmakologis untuk mengurangi rasa nyeri dengan terapi murottal dengan kombinasi relaksasi napas dalam</li> <li>- Pertimbangkan jenis dan sumber nyeri dalam pemilihan strategi meredakan nyeri</li> <li>- Anjurkan teknik nonfarmakologis untuk mengurangi rasa nyeri</li> </ul> <p><b>Kolaborasi :</b></p> <ul style="list-style-type: none"> <li>- Kolaborasi pemberian angetik, jika perlu</li> </ul>	Puji Ayu Lestari
Jum'at/ 14.04. 2023	3	07.05 WITA	<p>S : Klien sudah mengatakan rileks dan tidak terlalu kaku lagi pada bagian kakinya. teknik ROM dan ambulasi masih terbatas, klien mengatakan persendian terasa sedikit membaik, masih belum mampu bergerak dengan baik O : klien nampak tenang namun masih sulit menggerakkan ekstremitas bawahnya dan nampak gelisah, kekuatan otot lemah, gerakan terbatas A : Gangguan mobilitas fisik belum teratasi P : Intervensi dilanjutkan</p> <p>Observasi</p> <ul style="list-style-type: none"> <li>- Identifikasi adanya nyeri atau keluhan fisik lainnya</li> <li>- monitor kondisi umum selama melakukan ambulasi</li> </ul> <p>Terapeutik</p> <ul style="list-style-type: none"> <li>- Fasilitasi aktivitas ambulasi dengan alat bantu (mis. Tongkat, kruk)</li> <li>- Fasilitasi melakukan mobilisasi fisik, <i>jika perlu</i></li> <li>- Libatkan keluarga untuk membantu pasien dalam meningkatkan ambulasi</li> </ul> <p>Edukasi</p> <ul style="list-style-type: none"> <li>- Anjurkan melakukan ambulasi dini</li> </ul>	Puji Ayu Lestari

Tabel 4. 10 Evaluasi Keperawatan

## VII. Patofisiologi & Penyimpangan KDM

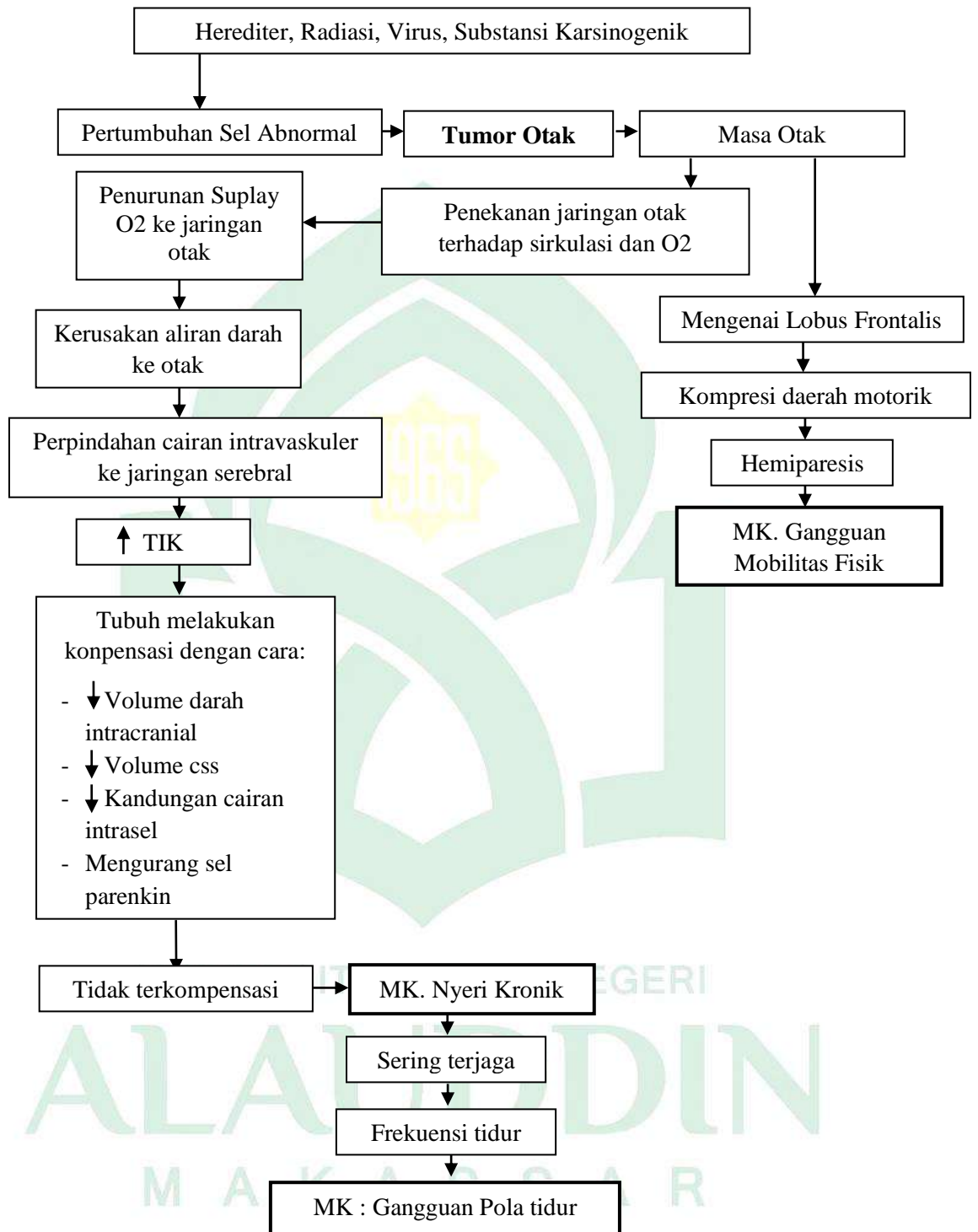

## BAB V

### PEMBAHASAN

#### 5.1 Analisis Pengkajian Keperawatan

Penulis mengkaji di RSUD Wahidin Sudirohusodo di ruang sawit. Pengkajian dilakukan pada Ny. N, umur 50 tahun dengan kasus space occupying lesion intracranial. Pengkajian dilakukan pertanggal 10 April 2023. Klien masuk memakai tempat tidur, klien menyampaikan nyeri dibagian kepala sebelah kanan bagian depan. Klien mengatakan awalnya dirawat di RS. Majene lalu dirujuk ke RSUP. Wahidin karena kondisinya yaitu masuk dengan keluhan nyeri pada kepala dan penglihatan yang berangsur-angsur menghilang pada bulan Februari 2023. Klien mengatakan kondisi semakin parah sejak 4 bulan yang lalu. Klien datang dengan keadaan composmentis, suhu 36,5 °C, tekanan darah 128/82 mmHg.

Hasil pengkajian nyeri didapatkan gambaran nyeri P: ketika digerakkan, Q: ditekan, R: nyeri pada kepala sebelah kanan, S: skala nyeri 5 (nyeri skala sedang) menggunakan alat ukur *Numeric Rating Scale* (NRS), T: terus menerus. Respon emosional: klien mengatakan semua aktifitas terganggu bahkan hanya berbaring saja, klien Nampak meringis. Hasil pengkajian nutrisi dan cairan klien mengatakan makan 3 kali dalam sehari, klien makan bubur, lauk ikan, dan sayur yang disiapkan di RS, klien mengatakan tidak makan buah papaya, pisang dan ayam. Tidak ada kesulitan dalam menelan, kondisi gigi nampak berlubang, jumlah lengkap,

klien tidak menggunakan gigi palsu dan kekuatan gigi kuat. Klien minum 1 botol air besar bias dihabiskan dalam sehari. Pada pengkajian kebutuhan tidur klien mengatakan tidak menentu bahkan kadang tidak bisa tidur jika tidur pun klien mengatakan mungkin tidur hanya <30 menit dan merasa tidak nyaman.

Untuk pengkajian eliminasi klien mengatakan tidak pernah BAB selama 6 hari, klien mengatakan perut terasa tidak enak, BAB berwarna hitam seperti tai kambing jika BAB. Klien mengatakan sulit mengejan. Klien mengatakan sudah makan buah jeruk dan apel. Pada pengkajian kebutuhan oksigen, tidak ada kesulitan dalam bernapas, tidak ada alergi. Klien memiliki riwayat dengan hasil foto thorax bronchitis dan pembesaran atrium kanan. Pada pengkajian kardiovaskular, klien mengatakan tidak cepat lelah, klien mengatakan tidak ada keluhan. Pengkajian personal hygin klien mengatakan setiap hari hanya bersih-bersih menggunakan waslap, namun pasien tidak pernah mencuci rambut dan tidak pernah gosok gigi, kuku klien nampak kotor, rambut terasa berminyak. Klien memerlukan bantuan dalam melakukan personal hygiene.

Pada pengkajian psikososial dan spiritual klien mengatakan dapat mengekspresikan perasaannya, klien merasa gelisah dan sedih, klien menengatakan sangat ngemar memasak namun untuk saat ini klien tidak bisa melakukan banyak hal seperti biasanya bahkan klien juga senang berjualan dirumah namun saat ini memiliki gangguan mobilisasi, klien mengatakan orang yang dipercaya suami dan anak-anaknya.



Pada pengkajian pemeriksaan fisik di dapatkan kesadaran composmentis, klien nampak meringis, klien nampak cemas, klien nampak hanya berbaring ditempat tidur dan tampak benjolan di kepala bagian kanan. Tanda-tanda vital TD: 128/82 mmHg, N: 96 x/menit S: 36.5°C, RR: 20 x/menit, pertumbuhan fisik TB: 166 cm, BB: 49kg, bentuk kepala normal, dengan rambut mudah rontok, penglihatan terbatas  $\pm$  sejak 4 bulan lalu tepatnya bulan 12 tahun 2022, bentuk telinga normal, tidak ada secret, tidak ada nyeri pada telinga, tidak ada sekret di hidung, kemampuan bicara baik, gigi lengkap, tidak terdapat pembesaran thyroid, tidak ada nyeri menelan, bentuk dada simetris, paru-paru inspeksi irama dan frekuensi normal, tidak ada rekraksi dinding dada, suara napas vesikuler tidak didapatkan suara napas tambahan. Jantung tidak ada bendungan vena pada dinding dada, auskultasi terdengar bunyi lupdup, perkusi dengan suara jantung pekak, abdomen nampak simetris, pristaltik usus 20 kali, teraba massa pada iliac dextra  $\pm$ 5 cm, teraba massa pada rektal. Pada bagian ekstremitas atas lengkap dengan kekuatan otot skala 5 gerakan otot dan bahu normal, ekstremitas bawah lengkap terdapat edema pada kaki ka/ki, kekuatan otot lemah skala 1 gerakan otot dan panggul terbatas, lutut lemah.

Keluhan utama yang dirasakan klien yaitu nyeri pada bagian kepala sebelah kanan bagian depan. Nyeri kepala yang dirasakan dengan skala nyeri 5 (nyeri sedang). Serta klien dalam semua kegiatannya dibantu oleh keluarganya untuk melakukan semua aktivitasnya. Berdasarkan hasil

penelitian yang dilakukan oleh (Kapakisan I Ketut, 2022) dengan diagnose spice occupying lesion dimana gejala yang timbul pada umumnya pada pasien tumor susunan saraf pusat bergantung dari lokasi dan pertumbuhan tumor yang menyebabkan peningkatan tekanan intracranial seperti nyeri kepala, mual, muntah baik karena efek massa maupun karena hidrosefalus yang jika dalam kondisi berat dapat menyebabkan penurunan kesadaran.

Nyeri kronik adalah masalah yang umum, kompleks, dan mengganggu, yang memiliki dampak signifikan terhadap masyarakat dan individu. Nyeri yang berlangsung lama dianggap patologis bila secara klinis tidak dapat diobati dan dijelaskan oleh pasien. Nyeri kronik dapat secara signifikan mempengaruhi fungsi otak dan berdampak terhadap kehidupan biopsikososial. Secara subjektif berbagai peneliti pada pasien nyeri kronik dikaitkan dengan deficit fungsi kognitif dalam berbagai ranah fungsi termasuk, atensi, memori kerja, dan fungsi eksekutif (Arraisyi & Imran, 2022)

Dalam beberapa kondisi yang berkaitan dengan klien terutama pada keluhan utama yaitu nyeri yang dialami pasien secara berkelanjutan sesungguhnya Allah telah memerintahkan agar bersabar dalam menghadapi musibah yang dimana dijelaskan dalam Q.S Al-Baqarah ayat 153:

يَا أَيُّهَا الَّذِينَ آمَنُوا اسْتَعِينُوا بِالصَّبْرِ وَالصَّلَاةِ إِنَّ اللَّهَ مَعَ الصَّابِرِينَ

Terjemahan:

Hai orang-orang yang beriman, jadikanlah sabar dan shalat sebagai penolongmu, sesungguhnya Allah beserta orang-orang yang sabar. (QS. Al-Baqarah ayat 153) (Kemenag, 2020).

Syekh Nawawi menjelaskan makna "ya ayyuhalladzina amanusta'inu" berdasarkan pemahaman ayat ini. Mohonlah pertolongan untuk menebus dosa-dosamu, wahai orang-orang Beriman. Ayat "bish-shabri" kemudian dijelaskan oleh Syekh Nawawi, yang menyatakan bahwa kata tersebut harus dibaca "dengan sabar dalam menjalankan kewajiban-kewajiban-Nya dan meninggalkan kemaksiatan kepada-Nya dan ketika ujian-ujian-Nya dijatuhkan kepadanya." Sementara itu, mengucapkan "wash-shalah" berarti melakukan "salat sunah lebih sering," baik di siang hari maupun di malam hari (Muhammad Nawawi Al-Jawi, At-Tafsirul Munir li Ma'alimit Tanzil, juz 1 Halaman 26) (Ubab, 2022)

Syekh Ahmad bin Muhammad As-Shawi menjelaskan maksud dari sabar dalam ketaatan yang diriwayatkan berbunyi:

قوله: (والبلاء) أي المصائب بأقسام الصبر ثلاثة: صبر على الطاعة بدوام فعلها, وصبر عن المعصية بدوام تركها, وصبر على البلاء بحمد الله وشكره عليها فيكون شاكرًا على السراء والضراء. وأعظمها الصبر عن المعاصي, وأقل منه الصبر على الطاعة, وأقل منهما الصبر على البلاء. لأنه ورد أن الصابر على البلاء يرفعه الله ثلثمائة درجة بين كل درجتين كما بين السماء والأرض مرة والصابر على دوام الطاعة يرفعه الله ستمائة درجة بين كل درجتين كما بين السماء والأرض مرة والصابر عن المعصية يرفعه الله تسعمائة درجة بين كل درجتين كما بين السماء والأرض ثلاث مرات

Artinya:

Ucapan mufassir: (*wal bala*), maksudnya ialah musibah. Sabra dalam hal ini terbagi menjadi 3 tingkatan yakni sabra dalam ketaatan, sabra dalam meninggalkan maksiat, dan sabar dalam menghadapi musibah dengan tetap memuji dan bersyukur baik dalam keadaan bahagia maupun sengsara. Dari ketiga sabar ini Nabi SAW. Mengatakan bahwa orang yang sabar dalam menghadapi ujian akan Allah tinggikan derajatnya sebanyak 300 derajat, yang diantaranya sebanyak 300 derajat, yang dimana jarak diantara dua derajat (terdepat jarak) seperti jarak antara langit dan bumi (Ubab, 2022).

Menurut sudut pandang Ibnu Katsir, peristiwa sejarah berikut ini memperjelas kondisi orang-orang yang mampu bersabar di akhir hayatnya:

وقال علي بن الحسين بن زين العابدين: إذا جمع الله الأولين والآخرين يناد مناد: أين الصابرون ليدخلوا الجنة قبل الحساب؟ قال: فيقوم عنق من الناس، فتتلقاهم الملائكة، فيقولون: إلى أين يا بني آدم؟ فيقولون: إلى الجنة. فيقولون: وقبل الحساب؟ قالوا: نعم، قالوا: ومن أنتم؟ قالوا: الصابرون، قالوا: وما كان صبركم؟ قالوا: صبرنا على الطاعة، وصبرنا عن المعصية حتى توفانا الله. قالوا: أنتم كما قلت، ادخلوا الجنة، فنعمر أجر العاملين

Artinya:

“Ali bin Husain bin Zainal Abidin berkata: “Ketika Allah mengumpulkan orang-orang terdahulu dan yang datang belakangan, akan ada yang memanggil-manggil: “Di mana orang-orang sabar agar masuk ke surga sebelum dilaksanakannya hisab?” Ali berkata: “Kemudian segolongan manusia berdiri dan bertemu malaikat. Malaikat berkata: “Hendak ke mana wahai bani Adam?”. “Kami hendak masuk surga”. “Sebelum dilaksanakan hisab?”. “Iya”, jawab mereka. “Siapa kalian?”. “Kami adalah orang-orang yang sabar”. “Apa kesabaran kalian”, bertanya

malaikat. “Kami sabar dalam melaksanakan ketaatan dan meninggalkan maksiat sampai Allah mewafatkan kami”. (Kemudian malaikat mengucapkan selamat) dengan berkata: “Kalian seperti yang kalian ucapkan, silahkan masuk ke surga. Sungguh sebaik-baik ganjaran orang yang mengamalkan (ialah mereka yang sabar)” (Katsir, 2015).

## 5.2 Analisa Diagnosis Keperawatan

Berdasarkan output pengkajian Ny. H ditemukan masalah Nyeri kronik dimana terdapat data yang menunjang penegakkan diagnosis keperawatan yakni klien mengatakan nyeri pada bagian kepala sebelah kanan bagian depan, klien mengatakan kondisinya semakin parah sejak 4 bulan yang lalu, penilaian nyeri dengan metode mnemonic P: klien mengatakan ketika digerakkan, Q: klien mengatakan seperti ditekan, R: klien mengatakan nyeri pada bagian kepala sebelah kanan, S: Klien mengatakan skala 5 (NRS), T: Klien mengatakan nyeri terus menerus dan hanya ketika berhenti ketika minum obat (5-30 menit), Klien nampak meringis dengan hasil MSCT SCAN dengan kesan: Gambaran *metastasis* ke *cranium* disertai *soft tissue mass* yang menekan *parenkim cerebri*, mengakibatkan *midline shift* ke kanan sejauh +/- 2.6 cm dan *proptosis bulbus oculi* kiri da *Sinusitis maxillaris* kiri (Tim Pokja SDKI DPP PPNI, 2017). Diagnosis ini sejalan dengan penelitian yang dilakukan oleh (Agung R. N., 2021) dimana edema cerebral dan tekanan tumor merupakan penyebab utama terjadinya nyeri kepala dan ketidakefektifan perfusi cerebral pada pasien dengan astrositoma. Menurut penulis diagnosis nyeri akut dengan tanda dan gejala yang didapat dari hasil

wawancara dan observasi sudah memvalidasi untuk mengangkat diagnosis sesuai dengan buku standar diagnosis keperawatan Indonesia.

Nyeri adalah sensasi emosional dan sensorik yang tidak menyenangkan yang dikaitkan dengan atau didefinisikan dalam hal kerusakan jaringan, baik ada atau tidak. Nyeri adalah pengalaman sensorik yang memiliki banyak sisi. Derajat, kualitas, durasi, dan distribusi kejadian ini semuanya dapat bervariasi: ringan, sedang, berat, tumpul, menyengat, akut, dan cepat berlalu, intermiten, kronis. Nyeri adalah perasaan, tetapi juga melibatkan aspek mental dan emosional yang dicirikan sebagai penderitaan. Selain itu, refleks penghindaran dan modifikasi dalam keluaran otonom dikaitkan dengan nyeri (Bahrudin, 2017). Berdasarkan teori tersebut maka penulis mengangkat diagnosis nyeri kronik sebagai diagnosis utama dan menjadi fokus penelitian untuk mengurangi nyeri klien.

Diagnosis selanjutnya yakni gangguan pola tidur dengan data penunjang lama tidur klien mengatakan mungkin <30 menit, klien mengatakan tidak bisa tidur, klien mengatakan tidur tidak terasa nyaman, gangguan tidur yang diakibatkan oleh klien mengatakan ketika terasa nyeri, keluarga klien mengatakan sulit untuk tidur, konjungtiva anemis, klien nampak cemas, HGB 10.6, HCT 34, MCV 74, MCH 23, RDW-SD 56.9, RDW-CV 21.9 (Tim Pokja SDKI DPP PPNI, 2017).

Kemudian diagnosis selanjutnya yaitu gangguan mobilitas fisik dimana data yang menunjang yakni klien mengatakan tidak bisa

menggerakkan kaki dan tidak merasakan respon nyeri, edema perifer: Kaki Kanan dan kiri, tonus otot: kaki kanan dan kiri lemah dengan kekuatan otot skala 1, gerakan otot terbatas, gerakan panggul terbatas, lutut lemah dan GDS 98 (Tim Pokja SDKI DPP PPNI, 2017).

### **5.3 Analisa Intervensi Keperawatan**

Intervensi dikasus untuk diagnosis nyeri kronik yakni pemberian management nyeri contohnya observasi identifikasi lokasi, karakteristik, durasi, frekuensi, kualitas, intensitas nyeri, identifikasi skala nyeri. Untuk terapeutik berikan teknik nonfarmakologi untuk mengurangi rasa nyeri (seperti pemberian terapi murottal dengan mengkombinasikan relaksasi napas dalam), kemudian untuk edukasi ajarkan teknik nonfarmkologis untuk mengurangi rasa nyeri, dan untuk kolaborasi pemberian analgetik. Intervensi ini dilakukan untuk mengidentifikasi skala, durasi, frekuensi, lokasi, karakteristik, kualitas dan intensitas nyeri, selain itu, terapi murottal yang dipadukan dengan relaksasi napas dalam diberikan sebagai terapi nonfarmakologis dengan tujuan untuk menurunkan tingkat ketidaknyamanan klien. Sebelum intervensi, tingkat nyeri klien ditentukan melalui observasi. Skala Penilaian Numerik digunakan untuk menilai tingkat nyeri klien. Intervensi nonfarmakologis berlangsung selama sekitar lima belas menit. Setelah intervensi, klien menerima edukasi tentang cara menggunakan terapi manual bersamaan dengan latihan napas dalam untuk mengelola nyeri saat terjadi.

Terapi murottal Al-Quran berkhasiat untuk menurunkan tekanan darah, memperbaiki kualitas tidur, menurunkan kecemasan, menurunkan kadar gula darah, serta mengurangi rasa sakit, sulit tidur, dan kecemasan jika dikombinasikan dengan terapi pernapasan dalam dan relaksasi.

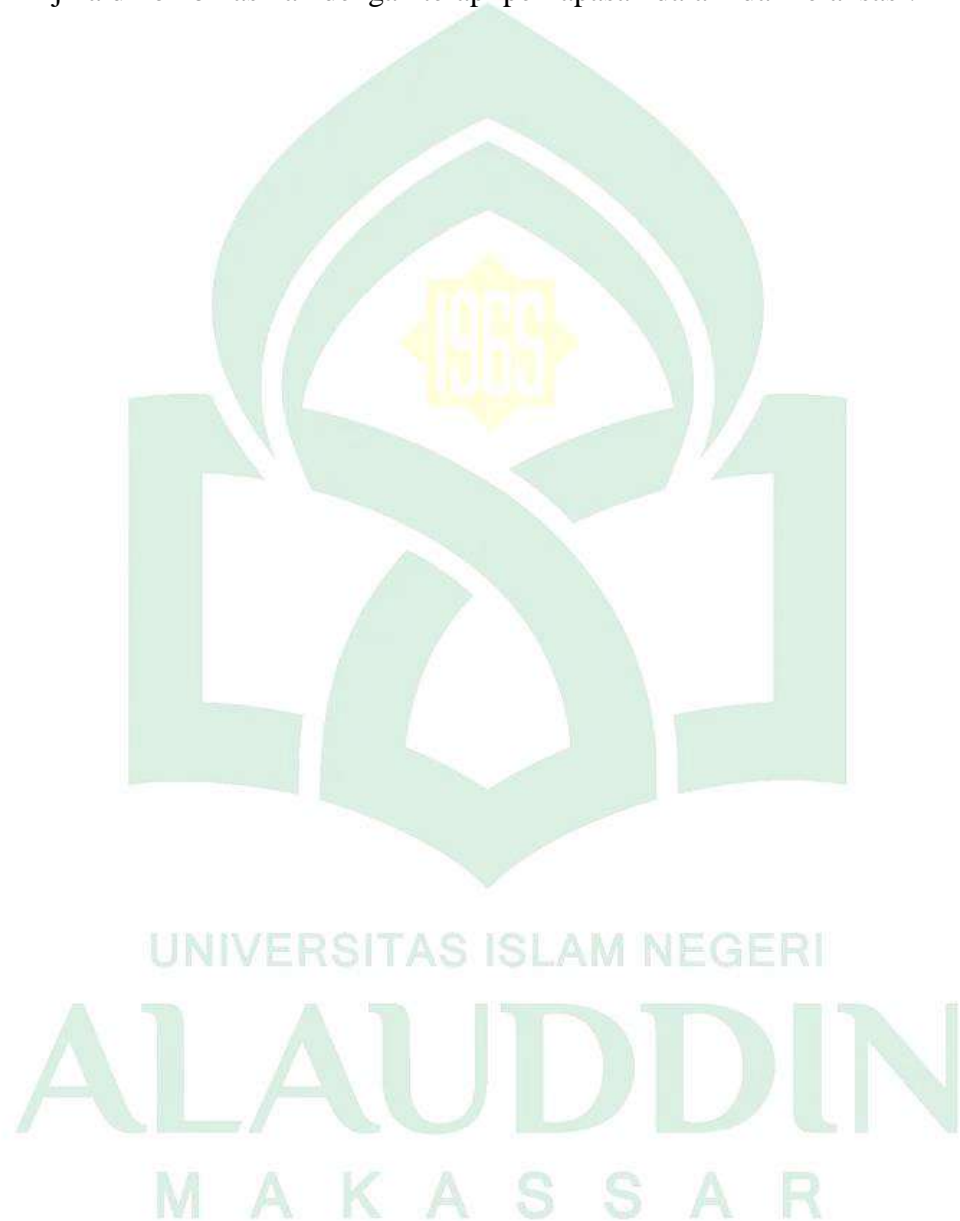



Tujuan mendengarkan ayat-ayat Al-Quran dijelaskan oleh Allah dalam Q.S. Al-Rad/28.

الَّذِينَ آمَنُوا وَتَطْمَئِنُّ قُلُوبُهُمْ بِذِكْرِ اللَّهِ ۗ أَلَا بِذِكْرِ اللَّهِ تَطْمَئِنُّ الْقُلُوبُ ۗ

Terjemahannya:

(Yaitu) orang-orang yang beriman dan hati mereka menjadi tenteram dengan mengingat Allah. Ingatlah, bahwa hanya dengan mengingat Allah hati akan selalu tenteram (Kemenag, 2020).

Dalam ayat ini, Allah menjelaskan bahwa orang-orang yang mendapat tuntunan-Nya, yaitu orang-orang beriman dan hatinya menjadi tenteram karena selalu mengingat Allah. Dengan mengingat Allah, hati menjadi tenteram dan jiwa menjadi tenang, tidak merasa gelisah, takut, ataupun khawatir. Mereka melakukan hal-hal yang baik, dan merasa bahagia dengan kebajikan yang dilakukannya.

Sesuai riset (Supriyanto, 2023) yang menemukan bahwa latihan nafas dalam dan murottal secara bersama-sama dapat mengurangi rasa tidak nyaman, menjaga kestabilan denyut nadi, saturasi, RR, dan MAP terkontrol agar tetap stabil pada pasien yang menjalani operasi jantung terbuka.

Selain itu, temuan riset di atas mendukung gagasan teoritis yang dikemukakan (Tasalim, 2021) yang menyatakan bahwa terapi murottal memodifikasi persepsi pasien untuk menimbulkan keadaan rileks pada saraf, yang menyebabkan vasodilatasi, pelebaran pembuluh darah di vena, dan peningkatan konsentrasi oksigen dalam darah, yang pada gilirannya menyebabkan denyut jantung melambat. Otak akan bereaksi dengan

menghasilkan molekul yang disebut neuropeptida saat mendengarkan terapi murotal Al-Qur'an. Diyakini bahwa neuropeptida meningkat melalui berbagai reseptor yang terletak di seluruh tubuh, sehingga menghasilkan umpan balik positif yang dikenal sebagai keadaan rileks.

Berdasarkan hasil penelitian tersebut tidak ada kesenjangan dari hasil penelitian yang didapatkan dengan teori yang telah dijelaskan diatas.

Peneliti berasumsi bahwa pengimplementasian pada masalah keperawatan yang dialami pasien tidak boleh hanya berfokus pada upaya farmakologi saja, namun sebagai seorang perawat juga mampu melakukan perencanaan tindakan nonfarmakologi untuk mengatasi masalah keperawatan yang ada pada pasien seperti halnya terapi murottal dengan kombinasi relaksasi napas dalam untuk mengurangi nyeri.

#### **5.4 Analisis Implementasi Keperawatan**

Pada hari pertama penanganan nyeri klien, dilakukan observasi dan informasi diperoleh P: klien mengatakan ketika digerakkan, Q: klien mengatakan seperti ditekan, R: klien mengatakan nyeri pada bagian kepala sebelah kanan, S: Klien mengatakan skala 5 (NRS), T: Klien mengatakan nyeri terus menerus dan hanya ketika berhenti ketika minum obat (5-30 menit). Setelah observasi dilakukan tindakan terapeutik dengan memberi teknik nonfarmakologi untuk mengurangi nyeri yaitu teknik relaksasi napas dalam hasil setelah diberikan P: ketika bergerak, Q: seperti ditekan, R: bagian kepala sebelah kanan, S: Nyeri skala 5 (skala sedang), T: terus menerus, selanjutnya diberikan edukasi terkait nyeri.

Observasi dilakukan untuk menerapkan manajemen nyeri pada klien pada hari kedua. P: klien mengatakan ketika digerakkan, Q: klien mengatakan seperti ditekan, R: klien mengatakan nyeri pada bagian kepala sebelah kanan, S: Klien mengatakan skala 5 (NRS), T: Klien mengatakan nyeri terus menerus (5-30 menit). Setelah observasi dilakukan tindakan terapeutik dengan memberi teknik nonfarmakologi untuk mengurangi nyeri yaitu teknik relaksasi napas dalam dengan kombinasi terapi murottal Al-Qur'an hasil setelah diberikan P: ketika bergerak, Q: seperti ditekan, R: bagian kepala sebelah kanan, S: Nyeri skala 4 (skala sedang), T: terus menerus, selanjutnya diberikan edukasi terkait nyeri.

Implementasi manajemen nyeri dihari ketiga mengerjakan observasi, ditemukan P: klien mengatakan ketika digerakkan, Q: seperti ditekan, R: nyeri pada bagian kepala sebelah kanan, S: skala 4 (NRS), T: nyeri terus menerus (5-30 menit). Setelah observasi dilakukan tindakan terapeutik dengan memberi teknik nonfarmakologi untuk mengurangi nyeri yaitu teknik relaksasi napas dalam dengan kombinasi terapi murottal Al-Qur'an hasil setelah diberikan P: ketika bergerak, Q: seperti ditekan, R: bagian kepala sebelah kanan, S: Nyeri skala 3 (skala rendah), T: hilang-timbul, selanjutnya diberikan edukasi terkait nyeri.

## **5.5 Analisis Evaluasi Keperawatan**

Intervensi yang telah dilakukan pada Ny. N selama di rawat di RSUP Wahidin Sudirohusodo ruang Sawit dengan masalah keperawatan nyeri kronik yaitu terapi murottal dengan kombinasi relaksasi napas dalam

yang diberikan  $\pm$  15 menit. Klien dengan gangguan pemenuhan kebutuhan rasa aman dan nyaman setelah dilakukan intervensi terapi murottal dengan kombinasi relaksasi napas dalam selama 3 hari mampu menurunkan skala nyeri yang dirasakan. Pada hari pertama klien diberi intervensi relaksasi napas dalam dan mengatakan nyeri pada kepala sebelah kanan dengan nyeri skala 5 (nyeri sedang), namun assessment penilaian nyeri pada klien belum teratasi sehingga intervensi dilanjutkan dengan terapi murottal dan dikombinasikan relaksasi napas dalam.

Pada hari kedua diberikan implementasi terapi murottal dan kombinasi relaksasi napas dalam, klien mengatakan nyeri sudah agak berkurang, nyeri skala 4 (nyeri sedang), namun assessment nyeri yang dirasakan pada pasien belum teratasi dan intervensi manajemen nyeri dengan terapi murottal dengan kombinasi relaksasi napas dalam dilanjutkan. Untuk hari ketiga klien mengatakan nyeri pada kepala bagian sebelah kanan sudah tidak terlalu sakit. Klien nampak bias lebih fokus dengan nyeri skala 3 (skala ringan) yang dimana awalnya nyeri skala 5 (nyeri sedang) dengan menggunakan metode pengukuran NRS (*numeric rating scale*). Berdasarkan assessment nyeri pasien maka masalah nyeri kronik dapat dikategorikan teratasi dan intervensi manajemen nyeri dengan terapi murottal dapat dihentikan namun karena kondisi klien yang memiliki nyeri kronik yang hilang timbul maka dari itu intervensi manajemen nyeri dilanjutkan sewaktu-waktu ketika klien merasa nyeri dan sudah bias dilakukan secara mandiri.

Hasil di atas didukung oleh berbagai penelitian yang menunjukkan adanya pengaruh terapi murottal dengan kombinasi relaksasi napas dalam terhadap penurunan rasa nyeri yang dirasakan. Contohnya riset (Ramlah, 2023) menemukan bahwa ibu melahirkan di wilayah kerja Puskesmas Tandruledong Sidrap mengalami penurunan intensitas nyeri setelah diterapkan terapi murottal Al-Quran, dan intensitas nyeri juga menurun setelah diterapkan terapi napas dalam dan lambat, berdasarkan hasil penelitian lainnya (Maharani S. E., 2021) dengan hasil penelitian implementasi terapi murottal ar-rahman dan tarik napas dalam efektif dan berpengaruh terhadap penanganan intensitas nyeri pada pasien Post ORIF. Hasil penelitian lain (Amelia, 2022) juga menunjukkan sebelum intervensi napas dalam dan Panjang dengan kombinasi terapi murottal, skala nyeri pasien adalah enam dari 0 sampai 10. Setelah intervensi, ajarkan pasien untuk melakukan pernapasan lambat dan dalam selama skala ketiga menunjukkan penurunan skala nyeri ke skala nyeri yang lebih besar.

Asumsi peneliti didasarkan hasil evaluasi dari implementasi rencana keperawatan, didapatkan penurunan tingkat nyeri pada pasien *space occupying lesion intracranial* (SOL IC) di ruang sawit RSUP Wahidin SudiroHusodo. Tingkat nyeri yang awalnya berskala nyeri 5 (sedang) menurun menjadi skala nyeri 3 (ringan) dengan menggunakan skala pengukuran NRS. Terapi murottal dengan kombinasi relaksasi napas dalam ini diperdengarkan selama 3 hari berturut-turut dengan durasi  $\pm 15$  menit.

## 5.6 Analisis Intervensi Evidence Based Practice In Nursing

Pasca dikerjakan intervensi manajemen nyeri selama 3x24 jam, hasil yang didapatkan terdapat penurunan skala nyeri yang awalnya 5 (nyeri sedang) turun menjadi skala nyeri 3 (nyeri ringan) dimana pengukuran nyeri menggunakan NRS (*numeric rating scale*). Selain penurunan skala nyeri, setelah pasien diberikan terapi murottal surah Ar-Rahman ayat 1-10 dengan kombinasi relaksasi napas dalam, pasien mengatakan nyeri pada kepala bagian sebelah kanan yang dirasakan sudah tidak terlalu terasa nyeri, klien juga nampak lebih tenang dan lebih fokus saat diajak bercerita.

Berdasarkan hasil penelitian yang telah penulis lakukan dan ditunjang oleh berbagai referensi penelitian terdahulu terkait pengaruh terapi murottal dengan kombinasi relaksasi napas dalam, maka penulis berasumsi bahwa terapi murottal dengan kombinasi relaksasi napas dalam dapat diberikan pada klien dengan keluhan nyeri ringan hingga sedang untuk membantu klien mengurangi atau bahkan menghilangkan rasa nyeri yang dirasakan, bisa memberikan rasa aman nyaman dan tenang untuk klien sehingga gangguan pemenuhan rasa aman dan nyaman dapat terselesaikan.

Selain mendengarkan murottal Al-Qur'an sebagai cara untuk memperoleh efek relaksasi secara psikologis dan fisiologis, terapi penggunaan otot pernafasan seperti relaksasi napas dalam menjadi terapi efektif, murah dan sangat mudah untuk dilakukan. Terapi ini dilakukan

dengan cara menghirup udara lewat hidung, kemudian dihembuskan lewat mulut dan dilakukan santai (Nurdiana, 2023). Tujuan dilakukannya terapi relaksasi nafas dalam adalah untuk meminimalkan kecemasan, menurunkan nyeri, dan merilekskan otot-otot agar tidak tegang (Yuliana, 2018).

Hal ini sesuai dengan Q.S Al-A'raf/7:204

وَإِذَا قُرِئَ الْقُرْآنُ فَاسْتَمِعُوا لَهُ وَأَنْصِتُوا لَعَلَّكُمْ تُرْحَمُونَ

Terjemahannya:

”Dan apabila dibacakan al-quran, maka dengarkanlah baik-baik dan perhatikanlah dengan tenang agar kamu mendapatkan rahmatnya” (Kemenag RI, 2020).

Murottal Al-Qur'an termasuk upaya mengingat Allah, dianggap mampu menjadi intervensi nonfarmakologi dalam mengurangi tingkat nyeri dan bahkan menghilangkan rasa nyeri secara perlahan. Dalam Al-Qur'an Surah ArRa'd/13: 28 Allah SWT berfirman:

الَّذِينَ آمَنُوا وَتَطْمَئِنُّ قُلُوبُهُمْ بِذِكْرِ اللَّهِ ۗ أَلَا بِذِكْرِ اللَّهِ تَطْمَئِنُّ الْقُلُوبُ

Terjemahannya:

“(yaitu) orang-orang yang beriman dan hati mereka menjadi tenteram dengan mengingat Allah SWT. Ingatlah! hanya dengan mengingat Allah hati menjadi tenteram” (Kemenag RI, 2020).

Ayat di atas menjelaskan bahwa orang-orang yang beriman dan hatinya menjadi tenang setelah sebelumnya merasa ragu dan bimbang, maka merekalah yang mendapatkan petunjuk ilahi dan kembali

menerimanya, sebagaimana yang dijelaskan dalam ayat sebelumnya. Ketenangan itu bersemi di dalam dada mereka karena dzikrullah, atau mengingat Allah, atau karena ayat-ayat Allah atau Al-Quran, yang menawan baik makna maupun bentuknya. Memang benar bahwa satu-satunya cara menenangkan hati adalah dengan mengingat Allah. Surga merupakan tempat yang baik bagi orang-orang yang beriman dan beramal saleh, seperti orang-orang yang berada dalam kondisi tersebut, yang tidak mencari-cari dalil lagi, dan bagi mereka itu berarti kehidupan yang bahagia baik di dunia maupun di akhirat. Oleh karena itu, dapat disimpulkan bahwa berdzikir kepada Allah, seperti membaca atau mendengarkan Al-Qur'an, dapat membantu kita untuk merasa tenteram, puas, dan tenang. Begitu pula orang-orang yang sedang dilanda kesedihan akan merasakan ketenangan dan ketenteraman setelah mendengar ayat-ayat Al-Qur'an.

Terapi murottal dengan kombinasi terapi relaksasi napas dalam dalam menurunkan nyeri secara non-farmakologi terbukti efektif sejalan dengan hasil penelitian (Nadila, 2022) pada responden I menunjukkan perubahan skala nyeri 9 (nyeri hebat) menjadi skala nyeri 3 (skala ringan) sedangkan pada responden II dari nyeri skala 7 (nyeri berat) menjadi 2 nyeri skala ringan dengan ini penatalaksanaan relaksasi napas dalam ini efektif untuk mengurangi nyeri kepala pada lanjut usia dengan hipertensi.

Terapi murottal dengan kombinasi terapi relaksasi napas dalam dalam menurunkan nyeri secara non-farmakologi terbukti efektif sejalan dengan hasil penelitian (Nadila, 2022) pada responden I menunjukkan



perubahan skala nyeri 9 (nyeri hebat) menjadi skala nyeri 3 (skala ringan) sedangkan pada responden II dari nyeri skala 7 (nyeri berat) menjadi 2 nyeri skala ringan dengan ini penatalaksanaan relaksasi napas dalam ini efektif untuk mengurangi nyeri kepala pada lanjut usia dengan hipertensi.

Riset (Sari, 2023) pendengaran merupakan proses anatomi di mana suara atau gerakan di udara diterima oleh telinga dan kemudian dikirim ke sistem saraf pusat. Getaran tersebut diubah menjadi sensasi mekanis di telinga tengah, yang kemudian diubah menjadi impuls listrik di telinga bagian dalam. Impuls tersebut kemudian dikirim ke korteks pendengaran otak melalui saraf pendengaran.

Membran timpani akan bergetar akibat cuping telinga yang menangkap suara ayat-ayat Al-Qur'an yang dibacakan. Suara ini kemudian diarahkan ke lubang telinga dan dikirim ke sana. Tulang-tulang pendengaran yang terkait akan menerima getaran yang dihasilkan. Getaran suara kemudian diarahkan ke vestibule cochlearis otak, atau sistem saraf N VII, khususnya bagian pendengaran. Hal ini menghasilkan efek menenangkan pada otot yang tegang, penurunan hormon stres, pelepasan endorfin, peningkatan perasaan rileks, dan pengalihan perhatian dari stres, kecemasan, dan ketakutan. Hal ini juga meningkatkan kimia tubuh, menurunkan tekanan darah, memperlambat pernapasan, pernapasan lebih dalam atau lebih lambat, kontrol emosi yang lebih baik, dan metabolisme, yang semuanya berkontribusi untuk mengurangi respons nyeri klien.

Sebagai seorang perawat, Anda diharapkan untuk memberikan layanan yang disesuaikan dengan kebutuhan unik setiap pasien, dimulai dengan kebutuhan bio-psiko-sosial dan budaya mereka. Tidak semua pasien dengan penyakit jantung koroner yang mengeluhkan ketidaknyamanan perlu mendapatkan terapi farmasi atau obat-obatan; perawat juga memiliki peran dalam memberikan perawatan keperawatan. Meskipun demikian, sangat penting bagi perawat untuk memahami prinsip-prinsip agama dan menawarkan perawatan non-farmakologis, seperti terapi murottal Al-Quran, yang mengurangi tingkat nyeri.



## BAB VI

### PENUTUP

#### A. Kesimpulan

Berdasarkan studi kasus yang telah dilakukan pada klien Ny. N dengan pemberian intervensi terapi murottal dengan kombinasi relaksasi napas dalam dengan gangguan kebutuhan rasa aman dan nyaman dengan masalah keperawatan nyeri kronik dapat sehingga disimpulkan dengan

1. Hasil pengkajian ditemukan keluhan utama adalah nyeri kepala sebelah kanan.
2. Diagnosis keperawatan yang muncul pada pasien ada 3 yakni nyeri kronik, gangguan pola tidur dan gangguan mobilitas fisik.
3. Intervensi yang diberikan pada Ny. N adalah management nyeri, Dukungan Tidur dan Dukungan Mobilisasi. Dan adapun intervensi utama yang diberikan adalah terapi murottal surah Ar-Rahman ayat 1-10 selama 15 menit.
4. Implementasi yang diberikan pada intervensi utama yaitu terapi murottal menggunakan surah Ar-Rahman ayat 1-10 dengan kombinasi relaksasi napas dalam yang dilakukan selama  $\pm 15$  menit.
5. Hasil evaluasi pada asuhan keperawatan Ny. N dapatkan nyeri Kronik belum teratasi namun keluhan nyeri kepala sudah berubah dengan frekuensi hilang timbul yang sebelumnya nyeri dirasakan secara terus menerus dan hanya hilang ketika meminum obat. Gangguan pola tidur

dapat teratasi dengan berkurangnya nyeri yang dirasakan oleh pasien. Masalah gangguan mobilitas fisik belum teratasi.

6. Hasil analisis intervensi terapi murottal dengan kombinasi relaksasi napas dalam terbukti dapat memberikan pengaruh terhadap penurunan tingkat nyeri yang dirasakan oleh pasien

## B. Saran

### 1. Bagi profesi keperawatan

Bagi pasien yang merasakan nyeri, temuan studi kasus dapat menjadi panduan untuk memilih perawatan nonfarmakologis. Jadi, dalam memberikan perawatan keperawatan manajemen nyeri, Anda sebagai perawat tidak hanya berkonsentrasi pada perawatan dengan terapi farmasi. Jika pasien mengalami nyeri, perawat harus menggunakan terapi nonfarmakologis di samping terapi lain untuk meminimalkan jumlah analgesik yang diresepkan.

### 2. Bagi rumah sakit

Temuan studi kasus ini dapat menjadi panduan untuk menerapkan manajemen perawat dengan cara yang sepenuhnya sesuai dengan disiplin ilmu keperawatan.

### 3. Bagi institusi Pendidikan

Perawatan keperawatan untuk pasien dengan masalah nyeri dan kenyamanan dapat memperoleh manfaat dari hasil studi kasus ini sebagai sumber informasi tambahan. Secara khusus, lembaga pendidikan

kesehatan dapat menggunakan temuan studi ini sebagai sumber daya  
pengajaran.

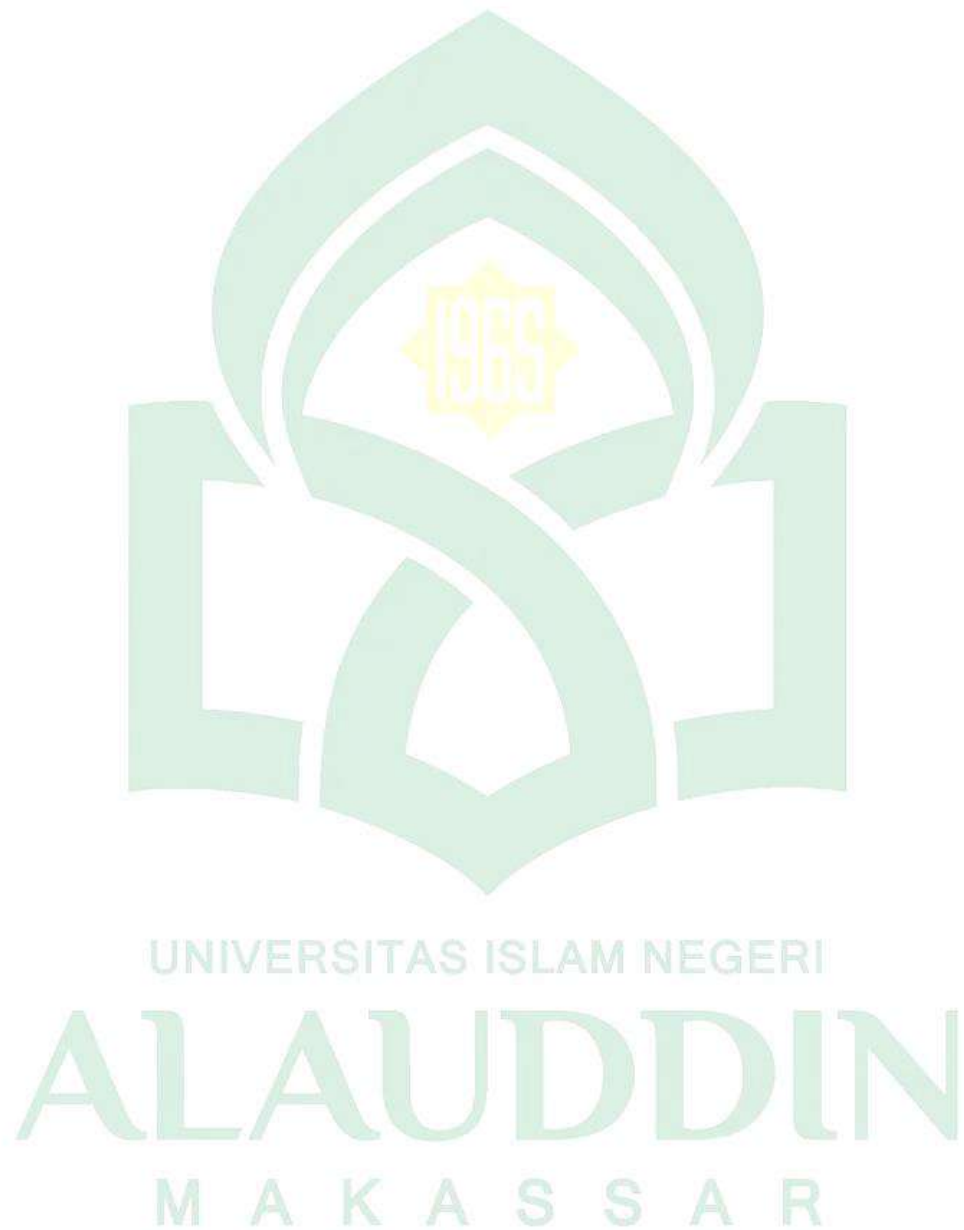

## DAFTAR PUSTAKA

- Agung, R. N. (2021). Nyeri Kepala sekunder EC Spice Occupying Lesion Intrakranial (Astrositoma Difusi WHO Grade II) Post Kraniotomi Removal Tumor. *Jurnal Human Care*, 592-597.
- Amelia, V. A. (2022). Case Study: Application Of Slow Deep Breathing And Murottal Al-Qur'an Therapy To Reduce Chest Pain In Coronary Artery Disease (Cad) Patient . *Padjadjaran Acute Care Nursing Journal*, 32-38.
- Andini, D., & Hanriko, R. (2016). Sefalgia kronik dan hemiparese sinistra e.e. spaceoccupying lesion. *J Medula Unila*, 5(1), 45-49.
- Arraisyi, F., & Imran, Y. (2022). Pengaruh Nyeri Kronik dalam Penurunan Fungsi Kognitif. *Sanus Madical Journal*, 20-24.
- Bahrudin, M. (2017). Patofisiologi Nyeri (PAIN). *Saintika Medika*, 9-13.
- Bukhari, M. b.-M.-B. (2021). *Shahih Al-Bukhari*. Damaxus Beirut: Dar Ibn Katheer.
- Bulechek, G. M., Butcher, H. K., Dochterman, J. M., & Wagner, C. M. (2013). *Nursing Interventions Classification (6 ed.)*. (I. Nurjannah, & R. D. Tumanggor, Penerj.) Philadelphia: Elsevier.
- Cahyanti. (2017). Penatalaksanaan Teknik relaksasi Nafas dalam pada pasien Hipertensi untuk Mengurangi Nyeri di RSUD dr.Loekmono Hadi Kudus . *Jurnal Profesi Keperawatan*, 91-98.
- Cahyati, R. R. (2023). Terapi relaksasi napas dalam dengan lantunan surah Ar-Rahman berpengaruh terhadap nyeri haid remaja putri. *Media Ilmu Kesehatan*, 140-152.
- Dananjoyo, K. W. (2019). Nyeri Kepala Tumor Otak pada Dewasa. *Bekala Neurosains*, 94-99.
- Doenges, M. E., Moorhouse, M. F., & Murr, A. C. (2010). *Nursing care plans ed.8*. Philadelphia: F.A Davis Company.
- Ejaz, M., Saeed, A., Naseer, A., Chaudrhy, & Qureshi, G. (2005). Intra-cranial SpaceOccupying Lesions A Morphological Analysis, Department of Pathology, Postgraduate Medical Institute, Lahore – Pakistan. *Biomedica* Vol. 21, 50-62.
- Gunawan, I. (2013). *Metode Penelitian Kualitatif teori dan Praktik*. Jakarta: Bumi Aksara.
- Hartati, S. S. (2016). Penerapan Teori Selfcare Orem dan Comfort Kolcaba Pada Ibu Post Partum Seksio Sesarea Dengan Tubektomi. *ejournal Keperawatan*, 146-155.
- Heather, H. T. (2015). *Nursing Diagnoses definitions and classification 2015-2017 (10 ed.)*. (B. A. Keliat, H. D. Windarwati, A. Pawirowiyono, & A. Subu, Penerj.) Jakarta: EGC.

- Hidayat, A. A. (2021). *Proses Keperawatan Pendekatan Nanda, NIC, NOC, SDKI*. Surabaya: Health Books Publishing.
- Janasuta, P. B. (2016). Fisiologi Nyeri. *Wolter Kluwer Health*, 206-216.
- Kapakisan I Ketut, K. I. (2022). Space Occupying Lesion (SOL) Cerebri. *Ganesha Medician Journal*, 16-21.
- Katsir, I. I.-M.-S. (2015). *Tafsir Ibnu Katsir & Jalalain*. Jakarta: Shahih.
- Kemenag. (2020). *Al-Qur'an Kemenag*. Jakarta Timur: quran.kemenag.go.id.
- Kemenag RI. (2020). *Al-Qur'an dan Terjemahannya: Edisi Penyempurna 2019*. Badan Litbang dan Diklat Kementerian Agama RI.
- Kemenkes. (2019). *Pedoman Nasional Pelayanan Kedokteran: Tumor Otak*.
- Kemkes. (2022). *Management Nyeri*. Palembang: yankes.kemkes.go.id.
- Kemkes. (2022, Juli Selasa). Teknik Nonfarmakologis: Menarik Napas Dalam untuk Mengurangi Nyeri. [https://yankes.kemkes.go.id/view\\_artikel/532/teknik-nonfarmakologis-menarik-napas-dalam-untuk-mengurangi-nyeri#:~:text=Farmakologi%20termasuk%20program%20terapi%20obat,mengurangi%20persepsi%20nyeri%2C%20stimulasi%20kutaneus.,](https://yankes.kemkes.go.id/view_artikel/532/teknik-nonfarmakologis-menarik-napas-dalam-untuk-mengurangi-nyeri#:~:text=Farmakologi%20termasuk%20program%20terapi%20obat,mengurangi%20persepsi%20nyeri%2C%20stimulasi%20kutaneus.,) p. 532.
- Kurniyawan, E. H. (2016). Narrative Review: Terapi Komplementer Alternatif Akupresur Dalam Menurunkan Tingkat Nyeri. *NurseLine Jurnal*, 246-256.
- Maharani, P. A. (2023). Terapi Murottal Ar-Rahman dan Tarik Nafas Dalam Untuk Mengurangi Nyeri Post ORIF. *Jurnal Ilmiah kesehatan medika DRG. SUHERMAN*, 19-24.
- Maharani, S. E. (2021). Implementasi Terapi Murottal dan Relaksasi Napas dalam untuk Mengatasi Masalah Nyeri Akut. *Jurnal Ilmu Kedokteran dan Kesehatan*, 255-262.
- Meagher, R. J., & Lutsep, H. L. (2013, Desember 10). Subdural Hematoma. Dipetik Juli 16, 2017, dari Medscape: <http://emedicine.medscape.com/article/113720>
- Moorhead, S., Johnson, M., Maas, M. L., & Swanson, E. (2016). *Nursing outcomes Classification (NOC) (5 ed.)*. (I. Nurjannah, & R. D. Tumanggor, Penerj.) Philadelphia: Elsevier.
- Nadila. (2022). Penatalaksanaan Teknik Relaksasi Napas dalam Terhadap Nyeri Kepala pada Pasien Lanjut usia Dengan Hipertensi. *Repository UPI*.
- Nihla, A. L. (2023). Penerapan Terapi Murottal Al-Qur'an Surat Ar-Rahman Untuk Menurunkan Intensitas Skala Nyeri Kepala Pada Pasien Cedera Kepala Di RSUD KRMT Wongsonegoro Kota Semarang. *Holistic Nursing Care Approach*, 11-16.
- Nurdiana, D. (2023). Kombinasi Terapi Murottal Al-Qur'an dan Relaksasi Napas Dalam Terhadap Perubahan Nyeri Post operasi Section Caesaria (SC) .

- Nursalam. (2016). *Metodologi Penelitian Ilmu keperawatan*. Jakarta: Salemba Medika.
- nursing (12ed., Vol. 1). Philadelphia: Lippincott William & Wilkins.
- Pinzon, R. t. (2016). *Pengkajian Nyeri*. Yogyakarta: Betha Grafika.
- Priyanto, I. I. (2019). Perbedaan Tingkat Nyeri Dada Sebelum dan Sesudah dilakukan Terapi Murottal Al-Qut;an. *Jurnal Ilmu Keperawatan*, 18-27.
- Rahayu, S., & Syida Fauziah, M. F. (2022). Penerapan Terapi Murotal Sebagai Terapi Non Farmakologis untuk mengurangi nyeri pasien. *Jurnal Masyarakat Mandiri*, 2903-2912.
- Ramlah, M. N. (2023). Pengaruh terapi murrotal Al-Qur'an dan Slow deep Breathing terhadap intensitas nyeri pada ibu bersalin di wilayah kerja puskesmas Tandruledong Sidrap. *Journal Of Muslim community Health (JMCH)*, 170-178.
- Saeedifar, E. S. (2018). Use of the Orem self-care model on pain relief in women with rheumatoid arthritis : a randomized trial. *Dokter elektronik*, 6884-6891.
- Saputri, R. S. (2022). Penerapan Relaksasi Nafas Dalam Terhadap Nyeri Kepala Pasien Hipertensi di Ruang Jantung RSUD Jend. Ahmad Yani Metro. *Jurnal Cendikia Muda*, 506-513.
- Sari, R. Y. (2023). Pengaruh Murottal Al-Qur'an Terhadap Nyeri dan Status Hemodinamik pada Pasien Penyakit Jantung Kronik. *Jurnal Keperawatan*, 481-490.
- Sirli Agustiani, d. R. (2023). Pengaruh Kombinasi Terapi Murotal Al-Qur'an Dengan Relaksasi Napas Dalam Terhadap Tingkat Nyeri Pasien Saat Pemasangan kateter Urin . *Jurnal Keperawatan dan Kesehatan*, 89-98.
- Simamora, S. K., & Zanariah, Z. (2017). Space occupying lesion (SOL). *J Medula Unila*, 7 (1), 68-73.
- Smeltzer, S. C., Bare, B. G., & Hinkle, J. L. (2010). *Textbook of medical-surgical*
- Sulastien, H. P. (2022). *BUKU AJAR KEPERAWATAN GAWAT DARURAT Dilengkapi dengan diagnosa SDKI, SIKI SLKI dan manajemen disaste*. Mataram: Guepedia.
- Supriyanto, D. T. (2023). Intervensi Kombinasi Deep Breathing exercise dan Murottal Terhadap Perubahan Nyeri dan Tanda-Tanda Vital Pasien Pasca Bedah jantung terbuka. *Journal Of Telenursing (JOTING)*, 2135-2142.
- Tasalim, R. A. (2021). *Stres Akademik dan Penanganannya*. Jakarta: Guepedia.
- Tidy, C. (2016, December 2). Space occupying lesions of the brain. *Patient* , hal. 1-5
- Tim Pokja SDKI DPP PPNI. (2017). *Standar Diagnosis Keperawatan Indonesia (SDKI) Edisi 1 Cetak 3 (Revisi)*. Jakarta: Dewan Pengurus Pusat PPNI.



- Tim Pokja SLKI DPP PPNI. 2019. *Standar Luaran Keperawatan Indonesia (SLKI) Edisi 1 Cetakan 2*. Jakarta : Dewan Pengurus Pusat PPNI
- Tim Pokja SIKI DPP PPNI. (2018). *Standar Intervensi Keperawatan Indonesia (SIKI) Edisi 1 Cetakan 2*. Jakarta: Dewan Pengurus Pusat PPNI.
- Ubab, U. A. (2022). *Tafsir Surah Al-Baqarah Ayat 153: kesabaran Paling Utama adalah Kesabaran Meninggalkan Maksiat*. Jakarta: Dari islam.nu.or.id.
- Wati, F., & Ernawati. (2020). Penurunan Skala Nyeri Pasien Post-op Appendectomy Menggunakan Relaksasi Genggam Jari. *Ners Muda*, 200-206.
- Yola Amelia, S. B. (2022). Pengaruh kombinasi terapi teknik relaksasi nafas dalam dan terapi murottal terhadap respon nyeri pasien saat kanulasi (inlet Akses Femoral) Hemodialisis . *Trends Of Nursing science*, 43-54.
- Yuda, H. T. (2019). Penerapan teknik relaksasi nafas dalam terapi murottal untuk mengurangi intensitas nyeri pada pasien fraktur post op hari ke 2 di RSUD Prof DR. Margono .
- Yueniwati yuyun. 2017. *Pencitraan Pada Tumor Otak Modulitas Dan Interpretasinya*. Malang. UB Press
- Yuliana, F. (2018). Pengaruh Kombinasi Terapi Musik Dengan Deep Breathing Exercise Terhadap Kecemasan dan Parameter Fisiologis pada Klien dengan Ventilasi Mekanik. *Universitas Airlangga Repository*, 21-32.

## LAMPIRAN

### Lampiran 1: Jurnal utama

Jurnal Cendikia Muda  
Volume 2, Nomor 4, Desember 2022  
ISSN : 2807-3469

#### PENERAPAN RELAKSASI NAFAS DALAM TERHADAP NYERI KEPALA PASIEN HIPERTENSI DI RUANG JANTUNG RSUD JEND. AHMAD YANI KOTA METRO

#### IMPLEMENTATION OF ODEEP BREATH RELAXATION ON HEAD PAIN IN HYPERTENSION PATIENTS IN THE HEART ROOM OF RSUD JEND. AHMAD YANI METRO CITY

Rindiani Saputri<sup>1</sup>, Sapti Ayubbana<sup>2</sup>, Senja Atika Sari HS<sup>3</sup>

<sup>1,2,3</sup>Akademi Keperawatan Dharma Wacana Metro  
Email: [rindi.saputri@gmail.com](mailto:rindi.saputri@gmail.com)

#### ABSTRAK

Hipertensi adalah penyakit yang dapat meningkatkan risiko utama pada penyakit jantung koroner, gagal jantung dan stroke. Gejala klinis yang timbul akibat peningkatan tekanan darah yaitu edema dependen, penglihatan kabur, mual, muntah dan nyeri kepala. Salah satu teknik relaksasi yang dapat dilakukan untuk menurunkan nyeri dan mudah dilakukan adalah relaksasi nafas dalam. Yang bertujuan untuk mengetahui efektifitas relaksasi nafas dalam terhadap nyeri kepala pasien hipertensi. Metode yang digunakan dalam karya tulis ilmiah ini menggunakan desain studi kasus (*case study*). Responden yang digunakan yaitu dua pasien dengan hipertensi. Penerapan dilakukan selama 3 hari. Analisa data dilakukan dengan melihat skala nyeri kepala sebelum dan setelah penerapan relaksasi nafas dalam menggunakan skala nyeri menurut Bourbonis. Mendapatkan hasil dengan Skala nyeri pada responden I dari skala 6 menjadi skala 2 dan responden II dari skala 5 menjadi skala 4. Jadi kesimpulan dari penerapan relaksasi nafas dalam sangat efektif menurunkan skala nyeri kepala pada pasien hipertensi.

**Kata Kunci** : Hipertensi, Nyeri Kepala, Relaksasi Nafas Dalam.

#### ABSTRACT

Hypertension is a disease that can increase the main risk of coronary heart disease, heart failure and stroke. Clinical symptoms that arise due to increased blood pressure are dependent edema, blurred vision, nausea, vomiting and headache. One of the relaxation techniques that can be done to reduce pain and is easy to do is deep breathing relaxation. The aim of this study was to determine the effectiveness of deep breathing relaxation on headaches in hypertensive patients. The method used in this scientific paper uses a case study design. Respondents used were two patients with hypertension. The application was carried out for 3 days. Data analysis was carried out by looking at the headache scale before and after the application of deep breath relaxation using the pain scale according to Bourbonis. Getting results with a pain scale in respondent I from a scale of 6 to a scale of 2 and respondent II from a scale of 5 to a scale of 4. So the conclusion is that the application of deep breathing relaxation is very effective in reducing the headache scale in hypertensive patients.

**Keywords** : Hypertension, Headache, Deep Breathing Relaxation.

ISSN 2715 - 6060  
Page | 32

Padjaran Acute Care Nursing Journal Vol 4 No 1 December 2022

**Case Report**

**PACNJ**

**Case Study: Application Of Slow Deep Breathing And Murottal Al-Qur'an Therapy To Reduce Chest Pain In Coronary Artery Disease (Cad) Patient**

**Vira Amelia<sup>1</sup>, Aan Nuraeni<sup>2</sup>, Ristina Mirwanti<sup>2</sup>**

<sup>1</sup>Faculty of Nursing, Universitas Padjadjaran, Indonesia  
<sup>2</sup>Departement Emergency and Critical Care, Faculty of Nursing, Universitas Padjadjaran, Indonesia

---

<b>ARTICLE INFO</b> <b>Article history:</b> Received 29-03-2023 Revised 12-05-2023 Accepted 15-05-2023  <b>Keyword:</b> ACS, Chest Pain, Murottal Al-Qur'an, Slow Deep Breathing  <b>Other information:</b> Email of Author: <a href="mailto:Vira17004@mail.unpad.ac.id">Vira17004@mail.unpad.ac.id</a> Corresponding Author: Aan Nuraeni  <b>Website:</b> <a href="https://jurnal.unpad.ac.id/pacnj/">https://jurnal.unpad.ac.id/pacnj/</a>  <small>This is an Open Access article distributed under the terms of the Creative Commons Attribution-NonCommercial 4.0 International License, which allows others to remix, tweak, and build upon the work non-commercially as long as the original work is properly cited. The new creations are not necessarily licensed under the identical terms.</small>  E-ISSN: 2715-6060	<b>ABSTRACT</b>  Acute coronary syndrome (ACS) occurs due to sudden cessation of coronary blood flow so that blood flow to the myocardium is disrupted, which causes chest pain. Pain management can be done by providing slow deep breathing and murottal Al-Qur'an intervention. This study aimed to analyze the intervention of slow deep breathing and murottal Al-Qur'an in reducing chest pain in patients with acute coronary syndrome. This type of research was a case study in patients with acute coronary syndrome by exploring the problem of nursing care with a descriptive method through a nursing care approach. The chest pain scale was measured using a numerical rating scale (NRS) instrument. The pain measurement tool for the numerical questionnaire Rating Scale uses numbers from 0 to 10 to express patients' pain levels. The results showed that on the first day, there was no decrease in pain intensity. The pain score was on a scale of 6 before and after the intervention. On the second day, there was a decrease in pain from a scale of 6 to a scale of 5. The third day of the intervention showed a decrease in pain to a scale of 3. The intervention of slow deep breathing and murottal Al-Qur'an can potentially reduce the scale of chest pain in patients with acute coronary syndrome. Future research is expected to see the effectiveness of slow deep breathing and murottal Al-Qur'an in reducing chest pain in patients with acute coronary syndrome.
---	---

---

<http://jurnal.unpad.ac.id/pacnj> © 2022 Padjaran Acute Care Nursing Journal

M A K A S S A R

*Lampiran 3: SOP Terapi Murottal Al-Qur'an*

**SOP TERAPI MUROTTAL AL-QUR'AN**

A. Definisi

Murottal Al-Qur'an merupakan rekaman suara Al-Qur'an yang dilagukan oleh seorang Qori' (pembaca Al-Qur'an). Lantunan Al-Qur'an secara fisik mengandung unsur suara manusia, suara manusia merupakan instrumen penyembuhan yang menakjubkan dan alat yang paling mudah dijangkau. Suara dapat mengaktifkan hormon endorfin alami, meningkatkan perasaan rileks, dan mengalihkan perhatian dari rasa nyeri.

B. Tujuan

1. Tujuan Umum Setelah dilakukan tindakan terapi murottal Al-Qur'an diharapkan dapat menurunkan intensitas nyeri persalinan kala I fase aktif di Praktik Mandiri Bidan Dince Pekanbaru
2. Tujuan Khusus
  - a. Klien mengikuti kegiatan dari awal sampai akhir
  - b. Nyeri yang dirasakan ibu pada saat persalinan mengalami penurunan

C. Alat atau media

- a. Mp3 atau flashdisk yang berisikan murottal Al-Qur'an
- b. Rekaman Al-Qur'an di YouTube yang ada di Handphone

D. Instruktur: Peneliti

E. Langkah Kegiatan

1) Persiapan Pasien

- a. Mengidentifikasi pasien yang dirawat
- b. Mengkaji keadaan umum pasien
- c. Menjelaskan kepada pasien dan keluarga pasien mengenai tindakan yang akan dilakukan

2) Persiapan alat

- a. Smartphone

b. Headphone

3) Tahap Kerja

- a. Mengucapkan salam terapeutik
- b. Menanyakan perasaan pasien saat ini
- c. Menjelaskan tujuan kegiatan
- d. Beri kesempatan pasien untuk bertanya sebelum kegiatan dilakukan
- e. Pertahankan privasi sebelum tindakan dilakukan
- f. Dekatkan alat kepada pasien
- g. Memposisikan pasien dalam kondisi nyaman
- h. Kenakan headphone pada pasien untuk memfokuskan pada murottal yang di perdengarkan
- i. Anjurkan pasien untuk rileks dan melakukan relaksasi napas dalam selama mendengarkan terapi murottal
- j. Anjurkan pasien untuk menutup mata dan focus pada murottal
- k. Dilakukan terapi murrotal selama 15 menit

4) Evaluasi Respon Pasien

- a. Tanyakan perasaan pasien
- b. Memberikan apresiasi dengan usaha pasien dalam mendengarkan dan mengikuti kegiatan

5) Dokumentasikan hasil kegiatan

*Lampiran 4: Dokumentasi*

DOKUMENTASI



UNIVERSITAS ISLAM  
ALAUDDIN  
MAKASSAR

*Lampiran 5: Daftar Riwayat Hidup*

**DAFTAR RIWAYAT HIDUP**



Penulis karya tulis Akhir yang berjudul “Asuhan Keperawatan pada Pasien *Space Occupying Lesion Intracranial* (SOL IC) Dengan Nyeri Kronik Menggunakan Intervensi Terapi Murottal Dengan Kombinasi Relaksasi Napas Dalam di Ruang Sawit RSUP Dr. Wahidin Sudirohusodo Makassar” bernama lengkap Puji Ayu Lestari, Lahir di Paowe, 20 Oktober 2000. Anak kedua dari dua bersaudara dari pasangan Bapak Faisal Wirawan dan Ibu Nurlaili. Menempuh pendidikan di Taman kanak-kanak Minasa Mangerre 2005-2006, pernah menempuh pendidikan dasar di SDN Melam Hilli sentani jayapura pada tahun 2006-2011 dan akhirnya menyelesaikan sekolah dasar di SDN 30 Paowe di tahun 2012, selanjutnya pada tahun 2012-2015 penulis melanjutkan pendidikan di MTS. Pergis Ganra, dan melanjutkan pendidikan di SMAN 1 Watansoppeng pada tahun 2015-2018. Setelah menyelesaikan pendidikan tingkat akhir penulis mendaftar di beberapa jurusan di perguruan tinggi berdasarkan peminatan yang ingin di tekuni. Hingga penulis lulus di jurusan Keperawatan UIN Alauddin Makassar melalui jalur UMM pada tahun 2018. Dan berhasil menyelesaikan studi pada tahun 2022 dengan gelar sangat memuaskan dan tak hanya sampai disitu penulis dengan rasa ingin tahu dan keinginan meningkatkan kompetensi dibidang keperawatan penulis melanjutkan pendidikan Profesi Ners di UIN Alauddin Makassar ditahun 2023 dan berhasil menyelesaikan pendidikan dengan predikat cumlaude dan lulus uji kompetensi ditahun 2024. Penulis sangat aktif dalam berlembaga namun itu tidak menjadi penghambat penulis dalam menyelesaikan pendidikan. Selama pendidikan profesi penulis aktif mengikuti perlombaan kejuaraan bela diri hingga meraih medali perunggu kelas senior yang dimana menjadi satu pengalaman yang sangat berharga bagi penulis dalam seni beladiri yang penulis tekuni sejak duduk dibangku Sekolah Menengah Akhir.